MOLOTOV, KAGANOVICH Y MALENKOV, ACUSADOS DE "CONSPIRACION E INTRIGA"

Zhukov encabeza el ataque a los jerarcas destronados, cuyo paradero se ignora

MOSCU, 5. — (UP). — (Por Henry Shapiro). — Otros dos primeros viceprimeros Ministros fueron relevados hoy de sus cargos ministeriales al proseguir la expurgación que cuenta con el completo apoyo del Ejército Rojo.

Encabezado por el Ministro de Defensa, Mariscal Georgi Zhukov, el ejército llevó un recio ataque a los stalinistas derrocados a los que acusó de "conspiración e intriga" para derribar a los "Gobernantes elegidos" y adueñarse del poder con sus partidarios.

Los ataques se particularizaron en los ex viceprimeros Ministros en desgracia, Vyacheslav Molotov, Georgi Malenkov y Lazar Kaganovich. Hora tras hora crece la campaña que hacen contra ellos la prensa y la radio, así como en mitines.

Al proseguir la reorganización de las altas esferas del Kremlin, el Presidium que hace las veces de Parlamento cuando éste no sesiona, retiró de sus cargos de viceprimeros Ministros a Mikhail G. Pervukhin y Maxim Z. Saburov. Pero al parecer se permitió a Pervukhin continuar al frente del Ministerio de maquinarias medianas. Saburov quedó totalmente cesante. Según la Agencia de Noticias Tass, Saburov fue "exonerado" y Pervukhin "relevado" de sus funciones. Al mismo tiempo el Presidium anunció el nombramiento de Alexi Kosygin como Viceprimer Ministro. Kosygin es en la

(A LA PAGINA 2, N.o 21)

TIEMPO PARA SANTIAGO:
MAL TIEMPO, LLUVIA
TEMPERATURA DE AYER:
MAXIMA: 14.1 grados C. a las 15 horas.
MINIMA: 6 grados C. a las 7 horas 30 minutos.
El Sol saldrá a las 7 horas 48 minutos, y se pondrá a las 17 horas 47 minutos. — La Luna saldrá a las 13 horas 42 minutos y se pondrá a las 3 horas 43 minutos del día 7.
FASE: Luna llena el día 11.

LA NACION

AÑO XLI — SABADO 6 DE JULIO DE 1957 — SANTIAGO DE CHILE — PRECIO: $ 30.— N.o 14.458

EDICION DE 15 PAGINAS

CRONICA	Págs. 1, 2 y 3	COOPERATIVAS	Págs. 10 y 12
REDACCION	4	DEPORTES	12
POLITICA	5	TURF	13
ARQUITECTURA	6	TEATROS	13 y 15
SOCIAL	7	ECONOMICOS	14
PROVINCIAS	8	MAGAZINE	16
CABLES	9		

EL PRESIDENTE IBAÑEZ EXPRESO:

"No acepto sumergir al país en el caos económico-social"

Argentina pidió a Venezuela que expulse a Juan D. Perón

CARACAS, 5. — (UP.)— En fuentes autorizadas se informó que el Gobierno argentino solicitó oficialmente el de Venezuela que expulse de este país al ex dictador argentino Juan D. Perón, por haber éste iniciado su asilo político al conspirar contra el Gobierno revolucionario de Argentina.

Se dijo que el Embajador argentino, general Carlos Toranzo Montero, entregó una nota al Canciller venezolano, José Loreto Arismendi, en la que solicita que se ordene a Perón que salga lo antes posible del territorio de Venezuela para no enturbiar las cordiales relaciones diplomáticas que existen entre los dos países.

Fuentes allegadas a la Embajada argentina en esta capital manifestaron que la nota del general Toranzo Montero reconoce que las autoridades venezolanas han puesto de su parte interés en poner coto a las actividades peronistas en este país. La nota agrega, sin embargo, que se dispone de pruebas de que Perón y sus partidarios exilados han persistido en tales actividades, en violación de los derechos y obligaciones que norman el asilo político.

La nota, a estar a los mismos informantes, declara que Perón realiza actividades subversivas desde Caracas, a pesar del pedido de las autoridades venezolanas de que se abstenga de desarrollar en este país actividades contrarias al actual Gobierno argentino.

El Embajador argentino acompañó la nota con pruebas que tienen la finalidad de demostrar al Gobierno el fundamento de noticias recientes de Brasil sobre complots subversivos que habrían de realizarse en Argentina y que tuvieron su origen en Caracas, mediante instrucciones directas o indirectas de Perón.

CONFIRMACION OFICIAL.— BUENOS AIRES, 5.— (UP.)— El Ministro de Relaciones Exteriores, Alfonso Laferrere leyó a los periodistas esta noche una declaración, en la cual confirma que la Argentina entregó al Gobierno de Venezuela una nota en la cual protesta contra "los actos subversivos y de terrorismo que desde Caracas dirige en Argentina el ex dictador Perón".

"La presentación de esta nota —añade la declaración— es el último paso de las gestiones que se desarrollan desde hace algún tiempo, en las que se han documentado los

(A LA PAGINA 3, N.o 23)

Embajador Carnevalli fue llamado a Caracas

BUENOS AIRES, 5 (UP). —Un portavoz de la Embajada de Venezuela confirmó oficialmente que el Embajador Atilio Carnevalli ha sido llamado por su Gobierno.

Añadió que todavía no se ha fijado la fecha para la salida.

El portavoz no quiso hacer comentario alguno sobre este asunto.

VALPARAISO RECIBE MAÑANA VISITA DEL PORTAVIONES "ESSEX"

Para mañana está anunciado el arribo a Valparaíso del portaaviones norteamericano "Essex", en una visita de buena voluntad.

El "Essex" viaja bajo el mando del capitán de navío Earl R. Eastwold. Zarpó a mediados de junio de San Diego, California, con rumbo a Mayport, Florida, camino de la vuelta al Cabo de Hornos, para luego incorporarse a la Flota Norteamericana del Atlántico.

Durante la permanencia del "Essex" en Valparaíso, que durará hasta el 10 de julio, la dotación del barco rendirá homenaje a 54 marinos norteamericanos que perdieron la vida en una batalla contra dos barcos británicos, librada frente a Valparaíso por el primer barco que navegó con el nombre de "Essex" en la Armada de los Estados Unidos, una fragata. La batalla tuvo lugar el 28 de febrero de 1814.

El portaviones "Essex" es el más reciente buque en la historia naval norteamericana que lleva este nombre.

ACUARTELAMIENTO DE TROPAS ORDENO JEFE DE LA ZONA

La Comandancia de la Guarnición de Santiago informó a medianoche de ayer que se había ordenado el acuartelamiento de todas las tropas dependientes de la Zona de Emergencia de Santiago.

La resolución fue adoptada anoche, mediante una Orden de la Guarnición, pero en los informes entregados a LA NACION no se determinó el grado en que se cumpliría este acuartelamiento, ni las razones invocadas para fundarlo.

El acuartelamiento se hará efectivo desde las 8 horas de hoy y afecta al Ejército, Fuerza Aérea, Armada y Carabineros.

Quedó autorizada la exportación de 4.000 toneladas de limones

El Ministerio de Agricultura dio ayer una resolución dando a conocer a la Dirección General de Producción Agraria y Pesquera, que ha sido totalmente cursado un decreto del Ministerio de Hacienda que autoriza la exportación de 4.000 toneladas de limones.

MISTERIOSO CUERPO CELESTE SUSPENDIDO SOBRE SANTIAGO

DESPEDIA INTENSA LUMINOSIDAD ROJA

Poco después de las 22 horas pudo verse, a unos cuatrocientos metros hacia la parte más alta de la Cordillera, un misterioso cuerpo celeste que despedía una intensa luminosidad roja sobre Providencia.

Este cuerpo, que bien puede pertenecer a uno de los radiosondas lanzados al espacio, con motivo de las investigaciones del Año Geofísico Internacional, se mantenía inmóvil hasta las primeras horas de la madrugada de hoy.

Su aparición despertó especial interés entre los hombres que investigan las diversas experiencias científicas, ya que no procede de los puestos establecidos en nuestro territorio.

Este fue visible desde diversos puntos de Santiago, a pesar de la nubosidad y la lluvia.

INTERCAMBIO DE AUTOGRAFOS

La tradicional costumbre de los Estados Unidos de pedir y dar autógrafos fue otra de las manifestaciones de simpatía con que los chilenos han recibido a los marinos norteamericanos. En el grabado, en un intercambio de autógrafos, aparecen Andrea Orsini y Lilyan Cossi, junto a los marinos visitantes Virgil A. Lee y Norman R. Seide

Candidato presidencial propio se anunció en el Congreso de Unidad del Socialismo

El torneo se inició en la tarde de ayer en Salón de Honor del Parlamento

DEL CONGRESO SOCIALISTA. — Arriba, y puño en alto, los dirigentes socialistas que ayer presidieron el acto inaugural de su torneo unitario. Son, de izquierda a derecha, los senadores Carlos Alberto Martínez, Luis Quinteros Tricot, Galvarino Palacios (presidente de la Comisión Organizadora), Salvador Allende y Aniceto Rodríguez. Esta fue captada cuando todos entonaban la Marsellesa Socialista. Abajo, aspecto de la concurrencia. El torneo continúa hoy y se clausura mañana.

Con la Marsellesa Socialista, coreada de pie por toda la concurrencia, con el puño en alto, se inauguró a las 18.30 horas de ayer, en el Salón de Honor del Congreso Nacional, el torneo unitario de los Partidos Socialista de Chile y Socialista Popular.

El acto fue vibrante y entusiasta. Los asistentes, delegados y simpatizantes, llenaron el Salón y las galerías del fondo. Especialmente invitadas concurrieron, además, delegaciones del Partido Comunista, la que encabezó el presidente de éste, ex senador Elías Lafertte; del Partido Democrático, formada por su presidente, diputado Enrique Rodríguez, y los señores Guillermo Gruesmayer, Héctor Rocha y Orlando Budnevic, y del Partido del Trabajo, la que encabezaron los diputados Adolfo Mocrno y Juan Acevedo.

IMPRESIONES.— El desarrollo del acto dejó la impresión de que el Partido Socialista Unido quiere ser el genuino intérprete de las reivindicaciones de los trabajadores, y que, al efecto, buscará una salida al problema de la sucesión presidencial, mediante un candidato propio, proclamado en el seno de los partidos que se agrupan en el Frente de Acción Popular, o FRAP. Así

(A la página 5, N.o 57)

Senador Rodríguez contestó ataques de los radicales

SE NECESITA:

Un azulejo tabloide matutino requiere la ayuda urgente de buenos y sobrios periodistas, que escriban huertanos de la menor inspiración alcohólica, sin recurrir a toscas vulgaridades y que no frecuenten droguerías heroicas.

Como su circulación se reduce por día, no está en condiciones de pagar buenos sueldos sino "valecitos". En esta materia sería de desear que se allanaran a trabajar en calidad de "rifleros" permanentes, contando con las ventajas de escuchar de manera muy próxima la temporada lírica oficial. Deben saber los candidatos que las truculentas etílicas u obras de parecido jaez, serán severamente reprimidas.

Dirigirse a Moneda 734.

"Las bonificaciones benefician tanto a los ricos que no la necesitan como a los pobres urgidos de ayuda"

Los subsidios a los productos son reemplazados por ayuda a la familia

"CONCIUDADANOS:

El Gobierno ha fijado nuevos precios a algunos artículos de primera necesidad. Ha reemplazado la arruinadora política de vender a menos del costo, por la aprobación de los precios reales. Ha substituido la absurda bonificación de ciertos productos, por una justa bonificación a la familia, tan numerosa en nuestras clases populares. Ha dado, en resumen, un sentido social a una medida de higiene económica, que no podía postergarse más en virtud de los deplorables efectos que estaban provocando los precios ficticios.

Es dolorosa la responsabilidad de decretar estos aumentos. El Presidente de la República así lo comprende. Pero también es sería la responsabilidad de los ciudadanos, que necesariamente deben reconocer la imposibilidad de que los alimentos se entreguen a menos del costo. En la práctica diaria de cada uno de ustedes, mis conciudadanos, ¿alguna vez han vendido algo perdiendo voluntariamente? Imaginad qué sucedería si todos los días alguien se dedicase a vender a pérdida. Arruinaría a su familia. Así ocurría con los precios falsos, que estaban arruinando al país. En 1956, el desquiciador sistema de las bonificaciones, sólo por el concepto del azúcar y de la locomoción, costó al Estado nada menos que treinta millones de dólares, o sea, más de dieciocho mil millones de pesos. Estas enormes sumas fueron a beneficiar tanto a los ricos, que no lo necesitaban, como a los pobres urgidos de ayuda, en una injusta y antidemocrática indistinción. Esta es la verdadera realidad.

En la vida, mis conciudadanos, se ofrecen siempre dos caminos: el fácil y censurablemente cómodo de sortear las dificultades, de orillar los contratiempos, y el arduo y sacrificado de enfrentar la realidad sin vacilaciones, por muy rigurosa y cruel que ella sea. Por convicción y temperamento, el Presidente de la República —que ha tenido una existencia dura— está acostumbrado a recorrer los caminos ásperos y difíciles. No me importan, con tal que mejore el bienestar ciudadano y progrese el país, de cuya administración soy responsable. Parte de Uds., tal vez no una pequeña parte, me están escuchando en una actitud recelosa. No tienen el afán de atenta cooperación que despierta la popularidad del gobernante. Sería sencillo para mí pretender trocarme en un personaje popular, pues bastaría derogar las alzas y retornar a las falsificadoras bonificaciones. Me aplaudirían. Pero, ¡cuán caro pagaría el país ese reprobable propósito de falsa popularidad! Se me apretaría el corazón al saber que conscientemente estaría llevando a la Patria al caos y al pueblo a la total miseria. Es mi camino difícil, y debo seguirlo. Por una vanidad transitoria, por forjar ilusiones y quimeras, no puedo destruir lo permanente, ni abandonar los sacrificios ya realizados, ni poner en peligro la estabilidad de nuestras instituciones democráticas. No dudo, estoy cierto, que la recta intención del Presidente de la República terminará por ser reconocida. Unos hoy, otros mañana, habrán de agradecer lo que estamos haciendo por apartar a Chile del despeñadero de la inflación. Prevalecerá la verdad. La opinión serena, que está más allá de la pasión política, se convencerá de que en el año y meses que me queda de Gobierno, me he esforzado —hasta el último día— en entregar un país económicamente saneado. Sería fácil traspasar estos problemas a mi sucesor. Así me lo aconsejan. Pero no sería honrado hacerlo. A los aplausos ilegítimos, prefiero la legitimidad de los planes de ordenación económica.

Porque de eso se trata. No son simples elevaciones de precios, sino una rectificación de las perniciosas prácticas implantadas en Administraciones anteriores. Si se prosiguieran las bonificaciones en 1957, se gastarían no menos de 50 millones de dólares. Es decir, las repercusiones sobre las finanzas públicas superarían en 13 millones de dólares las pérdidas que sufre Chile por la baja del precio del cobre. Debería invertirse más de la mitad del ingreso fiscal en dólares por las exportaciones del cobre en mantener las bonificaciones. Los mayores recursos no podrían tener otro origen que la emisión, es decir, significarían la quiebra de las medidas antinflacionistas, la desvalorización total de nuestro peso. Abandonaríamos los progresos alcanzados, para sumergir definitivamente al país en un irremediable caos económico y social. Dentro de esta perspectiva nacional, hay que encuadrar los nuevos precios fijados. Si se les observa desde ese ángulo, no hay lugar para los demagogos que hablan de no innovar en los precios.

Parte gran parte, de este sacrificio será compensado por el aumento de la asignación familiar. El Gobierno no ha querido que entren en vigencia los nuevos precios, mientras no fuera ley el incremento de ese subsidio familiar. Más todavía: como tiene efecto retroactivo al 1o de junio, el consumidor estará en situación de absorber los mayores gastos del mes en curso. El problema, por consiguiente, ha sido planteado con un innegable criterio social. Se ha prestado la máxima ayuda posible al consumidor.

CONCIUDADANOS:

Los agitadores, con sus prédicas sediciosas, y ciertos dirigentes políticos, con sus engaños demagógicos, están empeñados en oscurecer estas claras verdades. Pretenden envolver a la opinión pública para desorientarla. Usan armas innobles y antipatrióticas, con el propósito de promover alteraciones. Pretenden desatar nuevamente la violencia, porque están acostumbrados a cosechar en el desorden. Saben muy bien que no tienen cabida en una comunidad ordenada y estable.

No los escuchéis, mis conciudadanos. No sigáis a los promotores de los disturbios. Oíd en cambio la voz de la razón y de la realidad. Alejáos de los demagogos, que no ofrecen soluciones y predican la agresión. La intranquilidad social no amengua los problemas: aumenta sus proporciones. Los sacrificios de hoy significarán paz social y prosperidad económica. Es el precio de la seguridad, que en gran parte ya hemos consolidado.

Reflexionad con serenidad sobre estas materias. El Presidente de la República está cierto de que los criterios objetivos y atinados han de coincidir con sus apreciaciones. La misma firmeza que coloca en el desarrollo de los planes económicos, la empleará para que el orden tampoco sufra alteraciones, y se resguarde, por sobre cualquiera otra consideración, la tranquilidad pública.

No nos dividamos por apasionamientos y falacias demagógicas, en un instante en que son más necesarias que nunca la sólida unión y la comprensión recíproca de todos los chilenos.

Por ese común denominador que es la Patria, por sobre todo Chile, fundamentemos nuestros actos en la sensatez y la cordura, y amparados en una firme disciplina, entremos a librar resueltamente esta última batalla en favor del resurgimiento, progreso y bienestar de nuestra tierra.

Estamos en el umbral de una solemne decisión. Al atravesarlo, al dar este paso adelante, al no retroceder ante los requerimientos demagógicos, el Gobierno sabe que se expone a afrontar días difíciles, nublados de impopularidad y agobiados por un amplio y creciente descontento público.

Pero también sabe que un mañana luminoso nos espera, si logramos resistir sin vacilaciones y echando mano a todas nuestras energías, este duro e inevitable trance. Por Chile, ¡hagámoslo!"

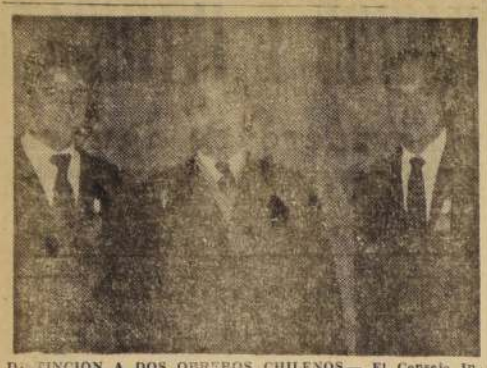

DISTINCION A DOS OBREROS CHILENOS.— El Consejo Interamericano de Seguridad de Nueva York, EE. UU. otorgó la Medalla de Oro que concede la institución en señalados casos, a los operarios de la Compañía Chilena de Electricidad Ltda., señores Juan Hernán Gaete Valenzuela y Juan Soto Soto; al primero, por salvar la vida de la señorita Sarwi Sapag, de San Antonio y al segundo por salvar la vida de la señorita Ema Sáez, de Quillota. Colocó las insignias a ambos operarios el presidente de dicha Compañía, general (R) Bartolomé Blanche, en sencilla ceremonia efectuada ayer en dicha Empresa. La acción de Gaete Valenzuela tuvo lugar el verano último cuando la señorita Sapag se bañaba en la playa grande de Llolleo y fue arrastrada por las olas pereciendo otro joven que trató de salvarla, lo que sólo pudo hacer Gaete. En cuanto a Soto, antiguo electricista de la Cía. efectuaba una reparación en la casa de calle Pinto N.o 50. Población Esperanza, de Quillota, cuando escuchó los gritos de otras personas que pedían auxilio, pues la señorita Sáez había cogido un cable con corriente, del que fue aislada por su salvador cuando ya estaba a punto de perecer.

N.o 21

actualidad presidente de la Comisión de Planeamiento del Estado.

El Ejército Rojo dio su entero apoyo a la expulsión de los funcionarios "antipartidistas". En un discurso ante la guarnición de Moscú, que publicó hoy el órgano del ejército "Estrella Roja", Zhukov acusó al trío de Molotov de "Conspiración". Fue el ataque personal más fuerte que les haya llevado hasta ahora un alto funcionario. Además, en un comentario, "Estrella Roja" dijo que los funcionarios exonerados "intrigaron y conspiraron" para derrocar a los gobernantes elegidos y llenar los cargos con sus propios partidarios.

Molotov, Kaganovich, Malenkov, Saburov y Pervukhin fueron despojados asimismo de sus cargos en el Partido, pero no se sabe todavía si seguirán siendo afiliados al mismo.

Saburov era Viceprimer Ministro desde 1955 y fue presidente de la comisión de economía hasta que lo reemplazó Pervukhin en diciembre último. Pervukhin era considerado el más destacado tecnócrata del país. Ambos habían sido condecorados con la orden de Lenin.

El "Estrella Roja" también atacó al ex Ministro de RR. EE. Dmitri T. Shepilov, que perdió su posición de influencia en el Partido y el cargo de secretario del mismo.

No se tiene la menor noticia sobre el paradero de los stalinistas caídos. No se les ha visto en público desde el 18 de junio, esto es, desde 10 días antes de la reunión del Comité Central del Partido en la que se decidió su exoneración.

Pero es evidente que se está preparando algo contra ellos, pues la prensa soviética es cada día más virulenta en sus ataques.

El órgano de la central de sindicatos, "Trud" acusa al trío Molotov de tratar de "infligir daño irreparable a la causa de la construcción comunista, para debilitar la posición del Estado soviético en la lucha por la paz y la democracia y deshacer la unión del campo socialista".

Hasta el diario para niños "Pionero Pravda", se unió a los ataques al acusar a Molotov de oponerse a los esfuerzos para tener mejores relaciones con otros países.

ESCUELA DE INVIERNO SE INAUGURA EL LUNES

En el Sala Valentín Letelier se inaugurarán el lunes a las 18.30 horas, las actividades de la Escuela de Invierno de la Universidad de Chile. En esta oportunidad hablarán el Director de la XVII Escuela, señor Eugenio Gonzalez Rojas, y el Director del Departamento de Extensión Cultural, señor Francisco Galdames.

En el mismo acto, se desarrollará un programa de canto a cargo de la profesora de la Escuela, señora Blanca Hauser, que interpretará "Apres un reve" de G. Fauré, y "Mon Coeur s'ouvre a ta voix", ópera Sansón y Dalila de Saint Saens.

Además, el profesor señor Germán Sepúlveda inaugurará su clase sobre "Vicente Pérez Rosales".

Se dictarán 31 cursos a cargo de prestigiosos profesores chilenos y extranjeros, y al final de ellos se otorgarán certificados de asistencia y de competencia. Las clases finalizarán el 27 del actual.

ESCUELA DE ARTES Y OFICIOS CELEBRA HOY 108 AÑOS DE VIDA

Ciento ocho años de vida cumple hoy la Escuela de Artes y Oficios, dependiente de la Universidad Técnica del Estado. Fue fundada durante el Gobierno de don Manuel Bulnes, el 6 de julio de 1849, siendo uno de los principales impulsadores de su creación, el entonces Ministro de Estado, don Manuel Montt.

LOS FESTEJOS.— Para conmemorar este aniversario, el Centro de Alumnos de este plantel técnico-profesional ha organizado una velada artística que se efectuará a las 18.30 horas, en el teatro de la escuela, con la participación de los alumnos.

A las 20 horas, en el local del establecimiento, Avenida Escuador N.o 3659, se iniciará el baile social, al que asistirán los ex alumnos y familiares de los estudiantes.

EL PLANTEL.— La dirección de la escuela está a cargo del señor Héctor Torres; subdirector es el señor Víctor Villalobos. La enseñanza la dictan 150 profesores en los 20 cursos de grados de oficios y en los 28 preuniversitarios. Los 1.100 alumnos están distribuídos en los 48 cursos de este antiguo plantel.

UN POCO DE HISTORIA. — Su primer director fue el profesor francés, señor Julio Jarier, quien trajo desde Francia los maestros de taller y los instrumentos necesarios para su normal funcionamiento. La escuela comenzó funcionando en base a talleres de mecánica, fundición, carpintería y herrería.

Merece destacarse que este plantel surgió como una necesidad imperiosa, en el sentido de dar al país el personal idóneo que la naciente industria requería.

UNIVERSIDAD CATOLICA AMPLIO SU BIBLIOTECA

La Facultad de Ciencias Económicas de la Universidad Católica, de acuerdo a un convenio cooperativo con la Universidad de Chicago, para el mejoramiento de su programa de enseñanza de las ciencias económicas y de investigación, ha ampliado su biblioteca.

Para tal objeto, ha adquirido cerca de 600 libros especializados en la materia que pronto llegarán al país.

La biblioteca se encuentra en el tercer piso de la Universidad, y su horario de atención es de lunes a viernes, de 9.30 a 12 y de 16 a 19 horas. Los sábados, de 9.30 a 12.30 horas.

MISA EN MEMORIA DE CAIDOS EN ALPATACAL

Mañana se cumple el 30.o aniversario del accidente sufrido en Alpatacal por la Escuela Militar "Bernardo O'Higgins", en cuyas circunstancias fallecieron integrantes de la delegación que enviara el Ejército de Chile a Buenos Aires, para asistir a la inauguración del monumento al General Bartolomé Mitre. En dicha oportunidad, el infausto suceso enlutó a los pueblos de Chile y Argentina y a sus Fuerzas Armadas.

Con tal motivo, la Embajada Argentina hará oficiar mañana una misa en memoria de los fallecidos, en la Iglesia Las Agustinas, calle Moneda 1054, entre Ahumada y Bandera, a las 12 horas.

92 viviendas recibió la CORVI en Los Andes

Noventa y dos nuevas viviendas recibió la Corporación de la Vivienda, construídas por la firma "Harnóteguí e Hijos", en la ciudad de Los Andes, y que llevará el nombre de "Caupolican".

El acto de recepción fue presidido por el Vicepresidente Ejecutivo de la Corporación de la Vivienda, señor Enrique Berguccio González, quien concurrió acompañado del secretario general, don Gustavo Rojas; de los arquitectos señores Enrique Gramella, Raúl Vélis y Tulio Sotomayor, y del secretario de la Vicepresidencia don Hermógenes Quezada Medina.

La mencionada población consta de 92 viviendas, con una superficie edificada de 5.524 metros cuadrados.

El desglosamiento de viviendas es la siguiente: 38 viviendas de tipo 626, en 6 grupos de cuatro viviendas cada uno; 60 viviendas de tipo 622, en 9 grupos de cuatro cada uno, y 12 viviendas pareadas.

El Vicepresidente, señor Berguccio González, visitó la población, acompañado por su comitiva, imponiéndose de algunos detalles de carácter técnico. Regresó a la capital en las últimas horas de ayer.

GERENTE DE "ESSO" VIAJO A NUEVA YORK.— En "El Interamericano" de Panagra viajó con destino a Nueva York el señor Peter Kinnear, gerente general de la "Esso Standard Oil Company".

TRABAJO

REAJUSTES de salarios solicitaron en un pliego de peticiones presentado ayer por los obreros de la construcción de la firma EMJECO, de Limache.

CON AUMENTOS de jornales, acordes con la ley 12.432, quedó solucionado el conflicto que habían planteado obreros textiles de la sede de la firma Hales y Resil. El conflicto fue solucionado en la correspondiente Junta de Conciliación.

QUEDARON normalizadas las faenas en la mina Soledad, de Magallanes, cuyo personal se había declarado en huelga protestando por el despido de algunos trabajadores.

POR DECRETO ministerial fue declarado disuelto el Sindicato Profesional de Obreros de Barracas de Maderas Anexas de Talca, que permaneció más de dos años en receso.

INSTITUTO DE INVESTIGACIONES ANTROPOLOGICAS

Inauguró ayer la U. C.

La Universidad Católica inauguró ayer el Instituto de Investigaciones Antropológicas, que se dedicará al fomento y al desarrollo de los estudios e investigaciones antropológicas y de sus ciencias afines, en especial con los aspectos relacionados con América Latina y Chile. Con tal motivo, a las 18.30 horas, en la Sala de la Rectoría se efectuó la ceremonia inaugural de este Instituto, la que fue presidida por el Rector, Monseñor Alfredo Silva Santiago; miembros del Consejo Superior, profesores, el Director del Instituto, señor Arturo Edwards, y otras personalidades especialmente invitadas. En esta oportunidad se sirvió un coctel a los asistentes.

N.o 23

planes delictuosos preparados en el exterior."

La declaración añade que un correo argentino llegará esta noche de Caracas con un informe del Embajador Toranzo Montero, informe que servirá de base al Gobierno para su decisión definitiva.

La declaración leída por el Canciller dice textualmente lo que sigue:

"La Embajada argentina en Venezuela ha entregado efectivamente a la Cancillería de aquella nación una nota de protesta por las actividades subversivas y terroristas que desde Caracas dirige contra nuestro país el ex dictador".

"En esa nota se expresa la necesidad de que éste no continúe violando las leyes de asilo y comprometiendo la paz del continente."

"Nuestra presentación es el último paso de las gestiones que se desarrollan desde hace algún tiempo y en las que se han documentado los planes delictuosos preparados en el extranjero."

"Se espera que esta noche llegue de Buenos Aires un funcionario argentino que trae toda la información relacionada con la actividad diligente y serena del Embajador Toranzo Montero."

"En esas constancias se fundará la decisión final que adopte nuestro Gobierno."

"La actitud argentina en este asunto es clara, convincente y firme, pero con firmeza sin alardes, según corresponde a los que están seguros de su razón y de su derecho y desean proceder con la seriedad que reclaman especialmente los procedimientos internacionales."

EMBAJADOR LLAMADO A CARACAS.— BUENOS AIRES, 5.— (UP.) —En fuente diplomática competente se manifestó que el Embajador venezolano Atilano Carnevalli, el Consejero Aquiles Certad y el Agregado Militar de la Embajada han recibido instrucciones de regresar inmediatamente a Caracas.

Se añadió que el Embajador Carnevali partirá durante el fin de semana.

En fuente allegada al Embajador Carnevali se manifestó que éste viajará con su familia. Se añadió que permanecerán en Buenos Aires dos Secretarios de la Embajada.

La partida inminente de los más altos funcionarios de la Embajada trascendió después de la cancelación de las ceremonias fijadas para celebrar el nuevo aniversario de la emancipación venezolana. Un funcionario de la representación explicó que "por fuerza mayor" se había cancelado la recepción que se ofrecería en el Plaza Hotel y la colocación de ofrendas florales junto a los monumentos de los libertadores Bolívar y San Martín.

La medida siguió a la presentación de una nota del Gobierno argentino al de Caracas, en que se pide que Venezuela no renueve la visa de visitante bajo la cual reside en esa capital el ex dictador Juan Perón.

Carnevali es Embajador en Buenos Aires desde hace cinco años.

Un informante de la Embajada había declarado antes ignorar los rumores acerca de un posible rompimiento diplomático con Argentina, como resultado de los requerimientos del Gobierno argentino para que se expulse de Venezuela a Perón.

El Embajador de Venezuela, Dr. Renato Esteva Ríos, rindió ayer homenaje a O'Higgins, con motivo de celebrarse el aniversario de la Independencia venezolana. En el grabado, se ve al Embajador, derecha, y al Primer Secretario, luego de depositar la ofrenda floral.

EMPLEADOS DE COMERCIO AGRADECEN A "LA NACION"

La Federación Nacional de Empleados de Comercio nos envió la siguiente nota:

"Señor Director:

Nos conmplacemos en hacerle llegar nuestros más expresivos agradecimientos por las diversas publicaciones que tuvo la gentileza de hacer su prestigioso diario con motivo de la inauguración de nuestra sede social.

Sus crónicas fueron para nuestro movimiento un poderoso incentivo ya que se nos brindó la oportunidad de dar a conocer al país nuestros sanos principios de completa unidad y respeto a la jerarquía, como igualmente todo lo que propenda a dar al empleado una mayor instrucción.

Testimoniamos al señor Director y a sus dignos colaboradores nuestros sentimientos de particular afecto, y en la confianza y fe que dentro de un futuro no lejano tendremos la Universidad del Empleado, Hogar Propio y Hospital, queremos testimoniarle desde ya que estas realizaciones se deberán en gran parte al apoyo y estímulo que encontremos, como hasta ahora, en sus prestigiosas páginas.

Aprovechamos oportunidad para reiterarle las seguridades de nuestra especial consideración y nos suscribimos sus Afmos SS. SS.—(Fdos.): Inés del Cuadro Eastes, presidenta; Gilberto Reyes Segovia, secretario subrogante.

CON DIVERSOS ACTOS SE CELEBRO AYER EL DIA DE VENEZUELA

El Presidente de la República, Excmo. señor Carlos Ibáñez del Campo, envió un cable de saludo al Presidente de Venezuela, General don Marcos Pérez Jiménez, con motivo de celebrarse el aniversario de la Independencia de ese país. El Ministro de Relaciones Exteriores, don Osvaldo Sainte-Marie, envió, también una comunicación de saludo a su colega, el Canciller venezolano.

A las 10 de la mañana, el Embajador de Venezuela, doctor Renato Esteva Ríos, colocó una ofrenda floral en el monumento al general don Antonio José de Sucre. Más tarde rindió homenaje a O'Higgins, frente a su monumento, en la Alameda, y luego se trasladó a Alameda con Cummings, donde depositó una corona en la estatua ecuestre del Libertador Simón Bolívar.

Al mediodía, el edecán aéreo del Presidente de la República, comandante don Joaquín García, acompañado del subjefe de protocolo, don Carlos Mardones, presentaron al señor Esteva los saludos oficiales a nombre del Gobierno.

En la tarde, a las 19 horas, el Embajador Esteva ofreció una recepción a los Ministros de Estado, Cuerpo Diplomático y autoridades.

EL GRUPO FUEGO SE REUNIRA HOY

Hoy, a las 13 horas, en el Círculo de Periodistas, celebrará sesión-almuerzo el Grupo Fuego de Poetas. A esta reunión han sido invitados el escritor don Manuel Rojas, que obtuvo recientemente el Premio Nacional de Literatura; los poetas Miguel Arteche y Raúl Rivera, autores de los libros "Otro Continente" y "Fiestas Mortales", respectivamente.

Dijo O'Ryan a los gremios:

Los mayores costos obligan a una rectificación de precios

El Ministro del Interior, vicealmirante don Francisco O'Ryan, celebró ayer a las 17 horas, una reunión con representantes de 29 entidades gremiales, entre las que había sindicatos, federaciones y confederaciones obreras, asociaciones de empleados, Federación de Estudiantes de Chile y cooperativas de dueños de taxis.

DECLARACION DEL MINISTRO. —Inmediatamente de iniciada la reunión, el Ministro advirtió a los representantes gremiales que deseaba ser breve, y expresó lo siguiente:

"Señores:

Los he citado para informarles acerca de la determinación que ha adoptado el Gobierno al poner en vigencia las modificaciones a los precios de diferentes artículos de consumo y de servicios de utilidad pública.

Esta determinación se hace en atención a que revisados los legítimos costos de producción, esta rectificación está perfectamente justificada. En otra forma tales artículos no podrían ser adquiridos para su expendio al público dado el mayor valor que han sufrido los diferentes factores que influyen en su elaboración.

Otro tanto ocurre con respecto a los servicios de la locomoción colectiva, gas y electricidad en los que los rubros que inciden en el suministro han sufrido alzas como son en el salario de empleados y obreros en el valor del carbón, en las imposiciones de previsión, en los costos de la bencina y petróleo, en el valor de los materiales de repuesto, etc.

Estos servicios de utilidad pública no pueden paralizarse y es por ello que no existiendo otro medio para poder suministrarlos a un valor inferior al costo real de producción se ha autorizado el alza de sus precios en lo estrictamente necesario para cubrir este mayor costo.

El Gobierno tiene informaciones fidedignas de que ciertos elementos que desean la alteración del orden público y la paz social con miras a destruir nuestro régimen democrático e institucional, quieren esgrimir como pretexto esta modificación de precios para sublevar el orden público.

Pues bien, señores, como Ministro del Interior y representante del Poder Ejecutivo, yo deseo, por vuestro intermedio, hacer llegar a todos los sectores de la ciudadanía la palabra del Gobierno en cuanto a la firme resolución que se tiene de cumplir con la obligación que impone la Constitución y las leyes de la República, de mantener inalterable el orden y la seguridad del Estado. Por tanto, toda acción que tienda a perturbar en lo más mínimo este orden y tranquilidad social será afrontada con la decisión y firmeza necesarias, empleando todos los medios legítimos que la ley nos otorga para reprimir todo desmán.

Espero que vosotros conscientes de vuestras obligaciones ciudadanas habréis cumplir con el deber que tenéis para con vuestra patria y que lejos de animaros a quienes desde la sombra están concertando o provocando actitudes que sólo pueden producir momentos de dolor, habréis oponer, con toda firmeza, un sentimiento más digno y elevado, cual es el de prestaros a colaborar por la recuperación integral del país en lo político, en lo económico y en lo social, posición en que está empeñado el Jefe del Estado y quienes compartimos con él las delicadas funciones de Gobierno."

BREVE CAMBIO DE IDEAS.— Una vez terminada su declaración, el Ministro informó a los presentes que disponía de muy poco tiempo, pues estaba citado por el Presidente de la República. Siguió un breve cambio de ideas, durante el cual, el vicealmirante O'Ryan les dijo a los representantes gremiales que les escuchaba en calidad de oyentes.

Los representantes gremiales expresaron su deseo de ser citados por el Presidente de la República, a quien el vicealmirante les contestó que se comunicaría a S. E.

INFORMA AL PRESIDENTE.— En continuación el Ministro O'Ryan se dirigió a la Presidencia de la República, e informó al Excmo. señor Ibáñez lo tratado en la reunión. En la entrevista del Ministro con el Presidente, asistieron el Subsecretario del Interior, don Luis Orrego Reyes; el Director de Carabineros, general Jorge Ardiles, y el Director de Investigaciones, don Luis Muñoz Monje.

CARLOS BRUNSON VIAJO A CANADA.— En "El Interamericano" de Panagra viajó con destino a Canadá, para luego continuar a Estados Unidos, el señor Carlos Brunson, gerente de Panagra, acompañado de sus hijos. El señor Brunson permanecerá dos meses en viaje de turismo. En el grabado aparece el señor Brunson con sus hijos y su esposa, que lo despidió en Los Cerrillos.

DON ORLANDO LATORRE AGRADECE A "LA NACION"

Hemos recibido la siguiente comunicación:

"Orlando Latorre González, saludo atentamente a su estimado amigo, don Raúl Ferrada, y al darse de sus funciones de Vicepresidente Ejecutivo de la Corporación de la Vivienda, cumple con el grato deber de agradecer en forma muy sincera la colaboración prestada a su gestión administrativa.

Latorre, hace propicia la oportunidad para reiterarse como su afectísimo servidor y amigo."

CELEBRAN EL QUINTO ANIVERSARIO DEL S. COOPERACION TECNICA

Hoy se desarrollará el programa conmemorativo del quinto aniversario de la creación del Servicio de Cooperación Técnica Industrial, que se cumplió el 30 de junio recién pasado. Se consultan algunos actos internos de camaradería del personal técnico y administrativo, que serán presididos por el Vicepresidente de la CORFO y presidente del Directorio del Servicio, coronel don Benjamín Videla, y el gerente general, don Roberto Díaz.

El Servicio de Cooperación Técnica Industrial se materializó como resultado del convenio suscrito entre la CORFO, en su interés de mejorar las condiciones en que se desenvuelven las industrias de nuestro país, y el Instituto de Asuntos Interamericanos (Punto IV), para desarrollar en él, de un programa cooperativo de asistencia técnica a la mediana y pequeña industria.

Este programa cooperativo contempla la realización de actividades tendientes a mejorar la productividad industrial, estimando que un aumento de ella significará un mejor aprovechamiento de los recursos del país, un mayor beneficio para las empresas y un mejor standard de vida para la población en general. La asistencia técnica se presta en forma directa a las empresas que lo solicitan, y en forma indirecta a grupos de empresas, a través de seminarios, cursos y programas de entrenamiento.

GREMIALES

POR DECRETO N.o 2,169, del Ministerio de Justicia, se concedió personalidad jurídica al Sindicato de Comerciantes y Asociados en Subproductos de Matadero. El presidente de esta organización, señor Humberto Sandoval, cita a sus asociados a reunión para el lunes, a las 19 horas, en San Joaquín N.o 940, a fin de debatir los problemas que afectan a este gremio.

EL INSTITUTO Chileno del Asfalto en reunión recientemente celebrada, ha elegido su nuevo directorio para el período 1957-1958, siendo designados para dichos cargos, los siguientes señores:

Presidente, Ing. Eduardo Paredes; vicepresidente, Ing. Adrián Figueroa; secretario, Ing. Francisco Dick; tesorero, Ing. Juan Patricio; presidente de la comisión permanente, Ing. Edmundo Thomas S.; secretario, Ing. Mario Durán; directores, Ing. Fernando Saint Luis Videla, Rubén Rioja, Eduardo Krgevic y Enrique Sepúlveda.

Las reuniones se celebrarán quincenalmente, los días martes, en su sede de Plaza Ercilla 851, 2.o piso.

LA SOCIEDAD Liga del Trabajo cita a sus socios para mañana domingo a una reunión general que se celebrará a las 11 horas, en su sede social de General Mackenna N.o 3495, Recoleta.

LA SOCIEDAD Santiago de Zapateros, cita a junta general ordinaria a sus socios para el domingo, a las 11 horas, en el local social de Nataniel 1281. Se recomienda la asistencia.

EL COMITE de Defensa del Gremio de Empresarios Autobuseros Particulares, invita a todos los señores empresarios, a una reunión en la cual se debatirán ampliamente los problemas que hasta la fecha no han sido resueltos por el Sindicato general. Esta reunión se celebrará el próximo día lunes, a las 18 horas, en calle Cienfuegos N.o 55.

MODAS Liberty

OFRECE: Créditos a 18 meses plazo en confecciones para señoras y niñitas. Además, concedemos facilidades en pañales y lanas finas.

21 DE MAYO 617 ENTREPISO Local 9 - Fono 398377

POLICIA

Anciano empleado de "confianza" robó dos millones en siete años

El industrial Juan Himsalam, dueño de la fábrica de ropa interior ubicada en Rivas Vicuña 858, notaba que aunque sus máquinas trabajaban sin dificultades durante dos turnos diarios y las boletas de venta se amontonaban sobre su escritorio, los costos aumentaban de una manera desproporcionada y sus ganancias se veían, inexplicablemente, menguadas.

Durante 7 años racionalizó su industria, estudió nuevos métodos de producción; aún más, económicos, y fue seleccionando su personal, hasta quedar sólo con operarios de notable rendimiento.

LA PESQUISA.— Correspondió efectuar las diligencias policiales del caso, para esclarecer los robos efectuados en la bodega de la fábrica del señor Himsalam, al subinspector Martín Vega y al detective Juan Fernández D., de la Quinta Comisaría Judicial de Investigaciones.

En 48 horas, después de haber visitado la fábrica dos veces y enterarse en detalle de su sistema de funcionamiento, estos dos policías descartaron totalmente la posibilidad de que el ladrón fuera una persona extraña a la fábrica. Tenía que encontrarse entre su personal.

Hacia allí dirigieron sus investigaciones, y pronto encontraron al hombre clave. El culpable resultó ser un anciano de 67 años, ex marinero, ex panificador y ex comerciante, que se llama Pedro Molina Vallejos.

El ladrón, de gran personalidad y un bondadoso carácter (en apariencias), ha resistido con insólita tozudez los interrogatorios de la policía, sin revelar sus métodos de robo ni cuál es el paradero que daba a los cortes de género.

Se le encontraron 400 mil pesos, en billetes de a mil, debajo de su colchón.

Pero el problema subsistía.

Entonces practicó un estado de existencia en bodegas, y descubrió que faltaban una serie de cortes de popelina, raso, chifón y otros géneros de gran valor.

Se decidió y presentó la correspondiente denuncia ante la Policía de Investigaciones: pero no se atrevió a precisar sospechas sobre alguno de sus colaboradores, empleados u obreros. "Tengo absoluta confianza en todos —declaró—; trabajan conmigo desde hace años, y nunca me han fallado".

Además, en la casa de una antigua amiga suya, domiciliada en Olivares 1442, se halló, ya cortados y listos para su confección, gran parte de los cortes robados. La antigua amiga del anciano ladrón niega terminantemente conocer el origen de los géneros que trabajaba, pero ello parece improbable.

Pedro Molina Vallejos será puesto a disposición del Quinto Juzgado del Crimen, hoy en la mañana, conjuntamente con los 400 mil pesos, en dinero efectivo, recuperados.

DESCUBIERTA LA BANDA QUE ASALTO HACIENDA "LONCHA"

Su jefe fue puesto a disposición de Justicia del Crimen de Melipilla

La dotación del Retén de Carabineros "Loncha", dependiente de la Cuarta Comisaría de Melipilla, puso a disposición del Juzgado del Crimen local a Luis Rojas Vergara, salteador de nutrido prontuario, apodado "El Satanás", que es el jefe de la banda que asaltó, el 21 de junio pasado, las casas de la hacienda del mismo nombre, robando ropa, mercaderías y especies por valor de casi medio millón de pesos.

"El Satanás" quedó hospitalizado en Machalí, en calidad de detenido.

El delincuente se presentó a ese establecimiento hospitalario gravemente herido. El diagnóstico de los facultativos que lo examinaron establece una "herida de escopeta y hematomas graves en su costado izquierdo" y una salud precaria, en lo general, "pues el paciente debe haber sufrido una gran pérdida de sangre".

QUISO CAMBIARSE NOMBRE.— Luis Rojas Vergara dio otro nombre en el hospital, pero fue reconocido por un carabinero de facción, quien dio aviso a Melipilla. Por orden de la Superioridad, la policía uniformada de esa villa personal del Retén "Loncha" se trasladó entonces a Machalí, conjuntamente con una de las afectadas, la señora Loreto Cerda Jorquera. Esta no tuvo mayores dificultades en reconocer como uno de los asaltantes a Rojas Vergara, quien había dado como nombre el de Tito Becerra Calderón.

El reconocimiento de uno de los afectados por el salteo determinó la inmediata detención de "El Satanás", quien quedó hospitalizado, pero con vigilante de vista permanente.

LA CORTE CONFIRMO LA LIBERTAD DE ROSARIO FLORES DE PETROVIC

La Séptima Sala de la Corte de Apelaciones confirmó ayer, por la unanimidad de sus miembros, la excarcelación bajo fianza con consulta concedida a la señora Rosario Flores de Petrovic, por el ministro en visita en el Cuarto Juzgado del Crimen, don Octavio Ramírez Miranda.

La fianza efectiva que debió rendir el marido de la acusada fue de diez mil pesos. Luego de depositada, la detenida salió en libertad desde la Casa Correccional, ubicada en la calle Lira, donde se encontraba recluída.

Rosario Flores de Petrovic es la joven esposa que, anhelante de tener un hijo, optó por adquirir, en la suma de doscientos cincuenta mil pesos, el que le ofrecía la matrona Segundina Moral Treboláspal, sin saber que se trataba de una guagua quitada, mediante engaños, a su madre, Rosa Acevedo Larenas. Se hizo culpable, además, ante la ley, de los delitos de suposición de parto y de uso malicioso de instrumento público, al inscribir dicho infante como hijo suyo, en la circunscripción de Recoleta, del Registro Civil. Para realizar esta gestión, utilizó el falso certificado de parto que le extendió la citada profesional, que está declarada reo en este proceso.

GENERAL H. GAMBOA NO SE PRESENTO ANTE EL MAGISTRADO

El ministro Vicente del Pino, constituído en visita, en el Cuarto Juzgado del Crimen, para conocer del proceso por "asalto, hurto y destrucción a la Imprenta Horizonte", interrogó durante la mañana de ayer al periodista Carlos Rosales, redactor político del diario "El Siglo".

El ministro había citado ante el Tribunal al general Horacio Gamboa, jefe de la Zona de Emergencia de la provincia de Santiago, cuando asaltaron los sucesos que investiga, pero éste no se presentó, trascendiendo en círculos ajenos al Tribunal que haría uso de su derecho a declarar por oficio.

Exportación de harina de pescado y ballena

El Ministerio de Agricultura envió un oficio a la Comisión de Cambios Internacionales informando favorablemente las solicitudes de exportación por 150 toneladas de harina de ballena de la firma Maraya Hnos y Cía. y por 100 toneladas de harina de pescado de la firma Alimentos Marinos S. A. Con respecto a la harina de ballena, dice el informe que ese tipo de harina no se consume en el país y a la de pescado, que se encuentra ya completamente abastecido el mercado interno de ese producto.

REVOCADA POR QUINTA VEZ LA EXCARCELACION DE Sra. VICTORIA GAETE

Por quinta vez, la Corte de Apelaciones revocó la excarcelación bajo fianza, que con consulta al Tribunal de Alzada, se había concedido en primera instancia a la gerente de la sociedad pinera "Parcelas de Vichuquén", señora Victoria Gaete Ubilla de Frigerio.

Dicha dama se encuentra implicada en el "affaire" de la venta fraudulenta de dichos terrenos, junto con su marido, don Raúl Frigerio, el agricultor don Efraín Correa y el ex diputado don Sergio Ojeda Deren, [illegible] resolución.

CONTINUO AYER EL PROCESO DE ETCE. SIN RESOLUCIONES

Continuó ayer iniciándose, en el Segundo Juzgado del Crimen, el proceso por fraude en la Empresa de Transportes Colectivos del Estado, que sigue el titular de ese tribunal, señor Arnaldo Astorga, en virtud de una denuncia formulada por la Contraloría General de la República.

El juez interrogó a diversos testigos, la mayoría empleados de la empresa. [illegible]

QUEDO ACLARADO EL HOMICIDIO DE LA POBL. SAN RAMON

En rápida pesquisa de 24 horas, el grupo de la Brigada de Homicidios que encabeza el inspector Mario Arnés, aclaró ayer el homicidio de la Población San Ramón, en La Cisterna. Los autores de la muerte del joven Segundo Ruiz Osses y de las heridas que tienen hospitalizado, en estado grave, a Manuel Bernal, en la Posta del Barros Luco, resultaron ser los hermanos René y Alberto Pino Latorre, de 23 y 24 años, respectivamente.

René confesó ser el autor del homicidio, y su hermano no tuvo mayores inconvenientes en responsabilizarse por las heridas que recibió Manuel Bernal.

Dijeron que habían procedido así porque el muerto con su amigo, ahora herido, quisieron violentar a su hermana, la artista frívola Corinne Calbot, cuando ésta regresaba a su domicilio después de las habituales actuaciones nocturnas de la joven, que tiene 20 años de edad.

En los círculos de la Brigada de Homicidios existe unánime impresión de que los dos hermanos dicen la verdad, y que quien mintió, al afirmar a la madre del muerto que habían sido atacados por "cinco personas desconocidas, cuatro hombres y una muchacha", fue el amigo de la víctima, Manuel Bernal, que se encuentra detenido y hospitalizado.

MILLONES DE PESOS EN HARINA ROBABA OBRERO A EMPRESA MOLINERA

Un ayudante de bodeguero de la Compañía Molinera San Cristóbal se había coludido con un chofer y varios pionetas para "agregar" tres o cuatro sacos de harina a cada camión que despachaba un pedido, y hacerse, así, una entrada extra. El sistema funcionó durante casi dos años, y rindió a los integrantes de la banda de bien disimulados rateros un botín que se calcula, hasta el momento, en poco más de dos millones de pesos.

La denuncia fue formulada hace dos semanas, a la Quinta Comisaría Judicial de Investigaciones, por el gerente de la empresa, y la diligencia quedó en manos del inspector Artemio Martínez, segundo jefe de la unidad, y su grupo de trabajo.

Ayer consiguieron la detención del ayudante de bodeguero, Enrique Fuentes Troncoso, de 42 años de edad; del chofer, José Cabellos Hernández, de 45 años, y de los pionetas Julio Donoso Silva, de 33 años, y Alfredo Guerrero Poso, de 44 años, todos ellos antiguos empleados en la Compañía Molinera San Cristóbal, que siempre contaron con la más absoluta confianza de sus jefes.

Los policías obtuvieron una total confesión de los rateros de harina y esperan detener, en las próximas 48 horas, al resto de los individuos complicados en estos robos.

Hasta el momento se han recuperado unos 70 sacos de harina, por un valor de 210 mil pesos, y casi 300 mil pesos en dinero efectivo, de parte de los compradores del producto robado. La diligencia ha servido para descubrir algunas amasanderías totalmente clandestinas, y tiene especial importancia, desde el punto de vista policial, pues ninguno de los implicados tenía ficha policial.

SERVICIO MEDICO NACIONAL DE EMPLEADOS
DEPTO. MEDICO Y REPOSOS

AVISO

Llámase a concurso médico, conforme a lo dispuesto en el Art. 31 del Reglamento de la Ley 10,223, para proveer el cargo de "Médico Internista", con dos horas de jornada diaria y grado 5.o en el Servicio Regional de Temuco.

Los antecedentes se recibirán en la Oficina de Partes, Bandera 72, 5.o piso, Santiago, y en los Servicios Regionales, hasta el 20 de julio del presente año.

Dr. ERNESTO GAETE LABRA
Vicepresidente Ejecutivo

CORDIAL ENTREVISTA DE S. E. CON JEFE DE FLOTILLA NORTEAMERICANA

Contralmirante Lewis S. Parks fue condecorado

Durante el día de hoy proseguirán los actos preparados para agasajar a los marinos, oficiales y guardiamarinas norteamericanos que se encuentran de visita en Valparaíso. Ayer, el comandante de la Flotilla, contralmirante Lewis S. Parks, fue recibido por el Presidente de la República, y condecorado por el Ministro de Defensa con la Medalla Militar al Mérito.

El Jefe del Estado departió cordialmente con el marino norteamericano, acompañado del Embajador de los Estados Unidos, Cecil B. Lyon; del Ministro de Defensa Nacional, general Adrián Barrientos, y de altos jefes y oficiales de las Fuerzas Armadas y de funcionarios de la Cancillería.

PROGRAMA PARA HOY. — A las 9 horas, en Valparaíso, el personal de tropa de la Armada Nacional visitará los buques de guerra norteamericanos.

A mediodía, el Embajador Lyon, y su esposa almorzarán con el contralmirante Parks, a bordo del acorazado "Wisconsin".

Para las 14.30 horas se ha organizado a bordo de los barcos una fiesta para los huérfanos de la zona de Valparaíso, a los cuales se repartirá juguetes y golosinas.

Por la tarde, a las 19 horas, los guardiamarinas asistirán a un baile, que la Escuela Naval de Valparaíso ha organizado en el Casino Municipal de Viña del Mar.

Las personas que poseen tarjetas de invitación podrán subir a los barcos durante los días sábado, domingo y lunes.

CENTENARES DE INVITACIONES. — La visita de los marinos norteamericanos de la Flotilla que se encuentra en Valparaíso ha dado oportunidad para que centenares de invitaciones de hogares y de instituciones hayan llegado hasta la oficina del Agregado Naval de la Embajada de los Estados Unidos, para que algunos de ellos compartan algun agasajo especial.

Desgraciadamente, según se informó en esa misma oficina, no es posible atender a todas las invitaciones, tanto por la premura del tiempo y por ser tan elevado el número de ellas, y sólo en aquellos casos en que se ha contado con la debida antelación, serán aceptadas.

Además de estas manifestaciones espontáneas de simpatía del pueblo chileno hacia los marinos norteamericanos, las autoridades, las Fuerzas Armadas y numerosas instituciones han ofrecido muestras de afecto y camaradería.

Importantes acuerdos de interés general adoptaron anoche los representantes de las comunas adyacentes a la de Santiago. En el grabado, durante la reunión efectuada en el local de la Municipalidad de Quinta Normal, aparecen, de izquierda a derecha, la señorita Berta Fuentes, regidora de Quinta Normal; Luis Luengo, abogado de la Municipalidad de San Miguel; Domingo Aguilera, de Quinta Normal; Miguel Varas, alcalde de Renca; diputado Emilio Meneses, Efren Araya y Máximo Solsol, secretario y alcalde, respectivamente, de la Municipalidad de Quinta Normal; Alfonso Ortega Morales, alcalde de Conchalí, y Gerónimo Saa, alcalde de Ñuñoa.

Municipios limítrofes de Santiago abogan por aumento de sus rentas

Presentarán proyecto modificatorio de la Ley de Sábado Inglés

Los municipios adyacentes al de Santiago propiciarán una modificación de la Ley 11.999, sobre sábado inglés, en el sentido de cambiar el descanso de la tarde del sábado a otro día de la semana, probablemente, el lunes, con el objeto de permitir a su población, constituida principalmente, por obreros y empleados, la adquisición de los artículos que necesitan, justamente el día de pago de sus salarios. La medida involucra, además, una protección al presupuesto familiar, que ahora, en una buena proporción, quedase retenido en bares y cantinas.

Las mismas Municipalidades abogarán, además, por una modificación de los artículos 52 y 54, de la Ley 11.704, a fin de que las Corporaciones edilicias, puedan contar con las entradas que en justicia les corresponde por concepto de patentes a las industrias que funcionan en su jurisdicción, considerándose para el efecto de calcular el capital de las sucursales, las inversiones totales.

REUNION. — Estos acuerdos fueron adoptados en una reunión celebrada anoche en el local de la Municipalidad de Quinta Normal, a invitación de ésta. Concurrieron a ella, los alcaldes de Ñuñoa, Gerónimo Sáa; de Renca, Miguel Varas; de Conchalí, Alfonso Ortega; de Barrancas, Miguel Ross Gordillo; en representación del Alcalde de San Miguel, el abogado Luis Luengo; el Alcalde de Quinta Normal, Máximo Solsol, y los regidores de la misma comuna, Alberto Ibarra Poblete, Domingo Aguilera, Trevisio Girardi y Berta Fuentes; el abogado Carlos Lazo. También se hizo presente en la reunión el diputado por el Segundo Distrito, Emilio Meneses. La asamblea fue presidida por el señor Solsol, actuando de secretario, el de la Municipalidad de Quinta Normal, Efrén Araya Oliva.

SABADO INGLES. — Los presentes hicieron saber el pensamiento de sus respectivos municipios, acerca de las dificultades que crea la aplicación de la Ley de Sábado Inglés para el comercio minorista y los consumidores de las comunas adyacentes a la de Santiago.

Hubo consenso en que es indispensable modificar las disposiciones pertinentes, de tal manera que sin perjudicar las legítimas conquistas de los empleados y obreros del comercio, se permita a los trabajadores adquirir lo que necesitan el mismo día en que reciben el pago de sus salarios, lo que ahora no pueden hacer por ser obligatorio el cierre del comercio la tarde de los sábados. Al mismo tiempo, se dio a conocer la inquietud del comercio por esta situación, que ha disminuido notablemente sus ventas.

El diputado Meneses concordó en los planteamientos, y anunció que propiciará un proyecto de ley sobre el particular. Finalmente, sobre lo relacionado con este punto, se designó una comisión, integrada por el regidor Girardi y el abogado de San Miguel, Luengo, para que redactara el proyecto respectivo.

RENTAS MUNICIPALES. — El segundo punto de la tabla fue el relacionado con la Ley de Rentas Municipales. Se dijo en la reunión que sucede permanentemente que las industrias pagan sus contribuciones municipales en la comuna donde funciona su casa matriz, en circunstancias que las fábricas propiamente tales, donde tienen sus grandes inversiones, están ubicadas en las comunas adyacentes a la de Santiago.

Interesante sesión . . . hubo anoche en la comuna de Q. Normal

En general, respecto de la materia en debate, se ratificó lo acordado por la última Conferencia de Municipalidades, y en particular, se designó una comisión para que se aboque al estudio de un proyecto modificatorio de los artículos 52 y 54, de la Ley 11.704, en el sentido de que en el caso que las sucursales estén ubicadas en una comuna distinta de la casa matriz u oficina principal, el monto de su capital se determinará, para los efectos de la contribución o patente, de acuerdo con el valor invertido en su explotación, el que se calculará por el Departamento Técnico de la respectiva Municipalidad ú otro organismo que dé garantías de seriedad a los municipios.

VIVIENDAS. — Se dijo, también, en la reunión que en las comunas vecinas a la de Santiago, se han construído numerosas poblaciones por parte de la Fundación de Viviendas de Emergencia y la Corporación de la Vivienda, las cuales, en virtud de una ley especial, no pagan contribuciones. Pero, en cambio, las juntas vecinales exigen atención comunal, como servicio de extracción de basuras, alumbrado, pavimentación, etc., todo lo cual significa aumento de los gastos municipales, sin que se cuente para ello, con los recursos indispensables. Por otra parte, el aumento de la población involucra, necesariamente, un mayor número de empleados municipales. Estos, en cambio, no pueden ser aumentados, por prohibirlo la ley.

Se designó una comisión para que estudie detenidamente el problema y proponga un proyecto de ley, que será sometido posteriormente, a las representaciones parlamentarias respectivas, a fin de que lo impulsen en el Congreso Nacional.

OTROS PROBLEMAS. — También en esa reunión se esbozaron ideas sobre el anegamiento en las comunas, por el desborde de las aguas de los canales abiertos que por ellas corren. Se habló de la necesidad de que la Dirección de Carabineros aumente sus dotaciones comunales, en vista del recrudecimiento de la delincuencia, por la falta de vigilancia.

NIÑOS VIAJARON SOLOS DESDE MIAMI.— En "El Interamericano" de Panagra llegaron los hermanitos Albert y Joseph Seibold, de 5 y 7 años, respectivamente, quienes viajaron desde Miami para juntarse con su madre. Los hermanitos Seibold son hijos de madre chilena y padre norteamericano, cuyos padres son sordomudos. Estos pequeños niños viajaron solamente a cargo de la hostess y el purser.

En 10.000 millones fue fijada ayer la expansión crediticia para el semestre

S. E. recibió a consejeros parlamentarios del Banco Central y del Estado

El directorio del Banco Central de Chile, en sesión extraordinaria realizada ayer autorizó una expansión crediticia de diez mil millones de pesos para el segundo semestre de 1957. A la reunión concurrió el Ministro de Hacienda don Eduardo Urzúa Merino, quien participó en el estudio de las normas que se aplicarán en materia de colocaciones bancarias, durante este período.

Sobre la misma materia el Presidente de la República recibió ayer a los consejeros parlamentarios del Banco Central, senador don Gregorio Amunátegui Jordan y del Banco del Estado, senador don Juan Antonio Coloma.

A la salida de esta entrevista con el Excmo. señor Ibáñez ambos senadores expresaron que se les había solicitado que al fijarse los nuevos porcentajes para expansión crediticia se considerará las normas de carácter antinflacionistas dadas por el Gobierno, ya que era necesario insistir en ellas hasta lograr la estabilización económica del país.

ACUERDOS DEL BANCO CENTRAL.— Sobre los acuerdos adoptados ayer por esta institución, su gerencia general entregó la siguiente declaración:

El Directorio del Banco Central de Chile, celebró, en la mañana de ayer una sesión extraordinaria, a la que asistió el señor Ministro de Hacienda, con el objeto de continuar el estudio de las normas que se aplicarán en materia de colocaciones bancarias, durante el segundo semestre de 1957.

Después de debatir ampliamente el problema planteado se consideró de imprescindible necesidad mantener un sistema que permita controlar los medios de pago, parte importante en el conjunto de medidas que deben adoptarse para detener un proceso inflacionario.

Sobre el particular se acordó permitir una expansión de los créditos, en el semestre en curso, de $ 10.000 millones.

La expansión autorizada se distribuirá en la siguiente forma:

Julio	1.500
Agosto	1.500
Septiembre	1.500
Octubre	1.500
Noviembre	1.500
Diciembre	2.500

Las cuotas se repartirán en proporción al monto de las colocaciones autorizadas para las empresas bancarias al 31 de mayo de 1957 y deberán sumarse a los saldos permitidos al 30 de junio ppdo.".

INSTRUCCIONES A LOS BANCOS. — "Como en ocasiones anteriores, se instruirá a los Bancos para que los créditos beneficien en forma especial a los sectores de la producción y atiendan en debida forma las necesidades de las provincias.

Se resolvió, además, encargar a la comisión especial ya designada, el estudio de los efectos que la aplicación de estas normas producirán en las diversas actividades del país, la que deberá recomendar, cuando así lo aconsejen las circunstancias, las medidas que sea necesario adoptar para corregir eventuales anomalías.

El directorio estimó por último, que era indispensable llevar cuanto antes a la realidad los propósitos expresados por el señor Ministro de Hacienda, en orden a financiar el presupuesto de la nación, lo que permitirá al Fisco cumplir sus compromisos con proveedores y contratistas, quienes no se verán obligados, como en la actualidad, a recurrir, al sistema bancario, en demanda de créditos, liberándose esos recursos en beneficio de la producción".

Cuotas de cobre para los manufactureros nacionales

El Departamento del Cobre continuó ayer estudiando la forma en que se distribuirán las cuotas de cobre de las pequeña y mediana minerías, para abastecer a los manufactureros nacionales, a fin de que éstos, a su vez, estén en condiciones de atender sin dificultades las entregas de cobre semirrefinado a la República Argentina, en conformidad con lo dispuesto en el nuevo Convenio Comercial suscrito por los Gobiernos de ambos países y que está ya en vigencia.

La anterior fue la segunda reunión celebrada con el objeto indicado, y ambas reuniones fueron presididas por el vicepresidente ejecutivo de dicho organismo y a ellas concurrieron los jefes de los distintos departamentos y representantes de las pequeña y mediana minerías, como asimismo, personeros de la industria manufacturera nacional de cobre.

Al término de la reunión celebrada ayer en la mañana, en el Departamento del Cobre, se informó que los estudios no se habían aún terminado, aún cuando estaban bastante avanzados, siendo muy probable que las cuotas, conjuntamente con sus precios, queden fijadas en la reunión que el próximo miércoles celebrará el Comité Directivo del Departamento.

Congreso de Sociología se inaugura mañana en Universidad de Chile

Mañana a las 10.30 horas, en el Salón de Honor de la Universidad de Chile, se inaugurará el Cuarto Congreso Latinoamericano de Sociología, con asistencia de numerosos delegados extranjeros y chilenos.

Hoy, a las 16.30 horas, en el Hotel Crillon se efectuará la reunión de los jefes de las delegaciones y la presentación de los delegados. En el acto inaugural hablarán el Rector de la Universidad de Chile, Sr. Juan Gómez Millas; el presidente de la Comisión Organizadora del Congreso, profesor señor Astolfo Tapia; el presidente de la delegación argentina, profesor señor Alfredo Poviña; un delegado por los países del Atlántico y otro por los del Pacífico.

DELEGADOS.— En la tarde llegaron a Santiago los delegados de Uruguay, señores Isaac Ganón, Luis Porteiro y Carlos Rama. También llegaron los delegados de Brasil, el médico señor Odorico Pires Pinto; el Comandante de Marina señor Douglas Livier y el profesor de Sociología señor Alfonso Trujillo Ferrari.

Nuevas tarifas tiene desde hoy la locomoción colectiva

Universitarios pagarán $ 5 y escolares $ 1

Con su publicación en el "Diario Oficial", de hoy se pondrá en vigencia la Resolución N.o 130 del Ministerio de Economía, y por medio de la cual se fijan nuevas tarifas para la locomoción colectiva del país, según dio a conocer la Dirección de Informaciones del Estado.

La Resolución en referencia, que consta de 9 artículos, dispone, entre las principales, las siguientes alzas:

	Tarifa actual	Nueva tarifa	Tarifa nocturna
URBANAS SANTIAGO:			
Tranvías	$ 5.—	$ 10.—	$ 15.—
Microbuses, autobuses, buses y trolebuses de la ETC del E.	10.—	15.—	20.—
Servicios especiales a Estadios, Hipódromos, Festivales, etc.	15.—	20.—	30.—
Línea San Bernardo (Gral.). .	20.—	30.—	40.—
Líneas Puente Alto	20.—	30.—	40.—
Microbuses y buses de la ETC. del E.	16.—	24.—	32.—
Autobuses	20.—	30.—	40.—
Línea Las Condes	40.—	60.—	80.—
URBANAS DE PROVINCIAS:			
Microbuses	7.—	10.—	15.—
Autobuses	10.—	15.—	20.—

El artículo segundo fija en 5 pesos la tarifa escolar urbana, a excepción de los estudiantes primarios, para los cuales se mantiene la tarifa de un peso. En los servicios suburbanos regirá una tarifa única escolar de 5 pesos.

Las disposiciones siguientes se refieren a las normas para la aplicación del reajuste de tarifas, el control de las mismas y la clasificación de los vehículos destinados al servicio público.

Osorio y Mayorga se impusieron por puntos

Fue una pelea sin calidad la que le ganó anoche, en el Caupolicán, Andrés Osorio (61.450) al argentino Martín Pérez (62.100). El pugilista extranjero ganó los 3 founds iniciales. Hasta produjo impresión favorable, ya que en esos momentos se mostró como un hombre del oficio. Entretanto, Osorio, apagado, indeciso nada hizo digno de mencionarse. Recién a la altura de la cuarta vuelta el campeón chileno pareció despertar. Tiró ambas manos de lejos, con energía, sobre todo el gancho alto a la cabeza, y la lucha varió substancialmente. Osorio entró a dominar claramente a un rival que sólo se preocupaba de trabar y apelar a acciones ilícitas. El combate se tornó confuso, enredado, por esa tendencia de Pérez a no dejar hacer nada al continuante, pero es del caso consignar también que Osorio estuvo poco afortunado. Si bien por momentos consiguió sincronizar en el castigo de izquierda y derecha, en muchos momentos se le vio impreciso, sin noción de tiempo y distancia, perdiendo muchos golpes. Con todo, señaló siempre el ritmo de la lucha hasta terminar por acreditarse una victoria harto clara, aunque carente de la jerarquía que corresponde a un campeón. No está de más recordar —y quizá sirva para animar la penosa labor de Osorio— que el antofagastino no subía a un ring desde el mes de diciembre del año pasado. Aparte de que Pérez hizo lo indecible por deslucir el match, sin preocuparle para nada el interés del espectáculo.

Lo mejor de la noche fue Jorge Mayorga (61.100). De buen boxeo hábil, haciendo las cosas con precisión y criterio, sin perder jamás su buena línea, el liviano de Héctor Rodríguez superó ampliamente al argentino Italo Colucci (62.100) quien sólo mostró algunas condiciones en la vuelta de apertura. Luego, cuando Mayorga fue al ataque, y al par que esquivaba y bloqueaba, pegaba con las dos manos, el argentino se desarmó y tan sólo se preocupó de no perder por noeaut. Así y todo, en el séptimo round tuvo dos caídas de 3 y 8 segundos como para certificar la legitimidad absoluta de la victoria de Mayorga, a quien sólo le faltó más reciedumbre, digamos pegada, para ofrecer una exhibición de calidad completa.

ACTUACIONES DE INACO

Dos graves denuncias han sido formuladas, recientemente, por la Cámara Central de Comercio de Chile, en contra del Instituto Nacional de Comercio. La primera establecía que INACO había contratado fletes con una compañía extranjera para el traslado al país, desde Argentina, de 200.000 toneladas de trigo con un sobreprecio por tonelada en relación al flete que realmente percibirían las compañías navieras que efectuarían el transporte.

Verificada esta denuncia, los organismos competentes rechazaron la petición de divisas de INACO en lo que excedía el precio que percibirían los embarcadores, lo que ha permitido al país una economía de aproximadamente US$ 500.000.

La segunda denuncia se refería a una compra de 150.000 toneladas de azúcar. En lo que respecta a ella ha quedado comprobado, en la reunión convocada por el señor Ministro de Economía, lo siguiente:

—Que esta compra fue estudiada y resuelta personalmente por el señor Carlos Ferrer, Vicepresidente de INACO, sin haber consultado a su propio Consejo ni a los representantes de las compañías refinadoras nacionales, ni a ningún proveedor habitual y sin llamar a propuestas públicas ni privadas, lo que representó no tener ninguna otra oferta, en condiciones iguales a la resuelta, con la cual compararla.

—Que pese a lo anterior y frente a la denuncia formulada, el Vicepresidente de INACO pretendió justificar ante el público la operación mediante la comparación de los precios de ella con los de otras ofertas hechas en condiciones absolutamente distintas y para azúcar que tenía un precio, en Cuba, totalmente diferente, dada la distinta fecha de entrega. En efecto, el azúcar para embarque, en 1957, tenía un precio de US$ 6.15 las 100 libras, en tanto que para embarque 1958, un precio de US$ 4.60.

3.—Que sólo en la reunión referida, celebrada el 3 del presente, se dio a conocer el contrato que amparaba la operación impugnada en que figuran incluídos en el precio CIF, cargos que, como los gastos bancarios que debe pagar el importador en moneda corriente en Chile, jamás han sido considerados según los acuerdos internacionales respectivos. Dichos gastos alcanzan alrededor de US$ 1.400.000.

4.—Que aun cuando se consideren tales cargos inusitados en un precio CIF, de todos modos se ha establecido una diferencia o sobreprecio que no ha tenido justificación alguna de aproximadamente US$ 800.000.

Todo lo anterior demuestra que la denuncia formulada en relación con esta operación, que sostuvo que ella se cerró en condiciones irregulares, y que es lesiva para los intereses del país, ha quedado plenamente confirmada.

No obstante todas estas circunstancias y violando un compromiso contraído con el señor Ministro de Economía, y sin haber podido levantar los cargos que se desprenden de las actuaciones denunciadas, el señor Carlos Ferrer, en su calidad de Vicepresidente de INACO, ha publicado en la prensa de anteayer un remitido procaz e injurioso que tiende abiertamente a desviar la atención pública del fondo de este problema.

En la publicación en referencia, el señor Ferrer, además de injuriar a todo el comercio del país, ha tratado de enlodar el prestigio del Presidente de la Cámara Central de Comercio de Chile, en circunstancias que el día anterior, en su presencia, quedó comprobado que las afirmaciones que había hecho por la prensa, en su contra, eran falsas e infundadas.

Esta compra de azúcar, sin precedentes, dada su cuantía, como quedó demostrado en la reunión del miércoles 3, no fue consultada, siquiera, con el señor Ministro de Economía, responsable directo de los abastecimientos esenciales y Presidente de INACO. Al expresar los asistentes su extrañeza por esta circunstancia, el señor Ferrer afirmó que la operación había sido resuelta por él, de acuerdo con el Gobierno.

La Cámara Central de Comercio de Chile ha cumplido con su deber al denunciar estos hechos, probados plenamente ante el señor Ministro de Economía y en presencia del Presidente de la Confederación de la Producción y del Comercio.

Corresponde a S. E. el Presidente de la República adoptar las medidas que el país reclama y confiamos que el Congreso Nacional ejercerá las facultades fiscalizadoras que la Constitución le otorga para defender los altos intereses del país.

CAMARA CENTRAL DE COMERCIO DE CHILE

ASOCIACION NACIONAL DE IMPORTADORES

ASOCIACION DE EXPORTADORES DE CHILE

CAMARA DE COMERCIO DE SANTIAGO

ASOCIACION DE IMPORTADORES DE AUTOMOVILES

CREARAN ITEM ESPECIAL PARA REPARACION DE LOS CAMINOS

La revisión de los planos reguladores de las diversas ciudades el adecuado financiamiento de todos los planes y faenas que se pongan en ejecución o que se proyecten y la necesidad de crear un item especial en el Presupuesto de la nación destinado a la mantención de vías camineras y pavimentación urbana, fueron las principales materias abordadas ayer en la reunión semanal celebrada por la Junta de Planeamiento —integrada por todos los jefes de servicios— del Ministerio de Obras Públicas que presidió el propio Ministro, general don Eduardo Yáñez.

En el curso de la reunión señaló el Ministro que no autorizará faena ni plan alguno que no venga debidamente financiado y con indicación de los beneficios que reportará y de las fechas de iniciación y término de los trabajos.

Asimismo se consideró la necesidad de crear dentro del Presupuesto General de la nación un item especial destinado a financiar en cualquier instante, la reparación y mantenimiento de las vías camineras. Se tuvo presente para esta iniciativa el hecho de que toda demora en la obtención de fondos para habilitar las vías camineras que sean obstruídas por cualesquier circunstancias, se traduce, en el hecho en una mayor pérdida.

El Director de Vialidad, Ingeniero señor Eduardo Paredes, informó que se había dado comienzo al plan de señalización caminera, en conformidad al Código Internacional de Señalización.

EDUCACION

EL MINISTRO de Educación, don Manuel Quintana Oyarzún, en la tarde de ayer visitó diversos establecimientos educacionales de Valparaíso, para imponerse de su funcionamiento y de sus necesidades. Regresará en la mañana del lunes a Santiago.

LOS ALUMNOS del Departamento de Castellano de la Universidad de Chile, ofrecieron una manifestación a la señorita Elena Martínez, catedrática de metodología especial del castellano y profesora auxiliar de literaturas hispanoamericanas y chilena, con motivo de su viaje a Honduras.

MAÑANA, a las 10.30 y a las 20 horas, se efectuarán actos religiosos en las dos iglesias metodistas, organizados por los ex alumnos del "Iquique English College", con motivo de haber cumplido 72 años de vida.

Murió la esposa de un dirigente suplementero

Después de una larga y penosa enfermedad, falleció la señora Nelly Bravo Larrain, esposa del ex presidente del Comité de Suplementeros de Providencia, Luis Dinamarca Villarroel.

Los funerales de la señora Bravo Larrain se efectuarán hoy, a las 15 horas, partiendo el cortejo desde Eliecer Parada con Almagro, comuna de Providencia, en dirección al Cementerio General, donde en el Mausoleo N.o 2 del Sindicato General de Suplementeros, serán sepultados sus restos.

El gremio de suplementeros se reunirá a la hora indicada, en la Pergola de Mapocho Avda. La Paz.

00. DEL SALITRE PLANTEARON AYER NUEVO CONFLICTO

Ayer quedó planteado un conflicto colectivo en las oficinas salitreras de Pedro de Valdivia y María Elena. Las directivas sindicales de estas oficinas presentaron sendos pliegos de peticiones a las respectivas gerencias solicitando reajustes de salarios, regalías y compensaciones sociales. Copias de los pliegos se hicieron llegar a las autoridades del Trabajo. El conflicto afecta a un total de 6.745 obreros del salitre.

MUEBLES DE OCASION
47 — LIRA — 47
$ 125.000.—
COMEDOR CHIPPENDALE
10 piezas, confeccionado en lingue, gran oportunidad.
$ 39.000.—
COMEDOR NORMANDO
Buffet, mesa, 6 sillas, artísticamente tallado.
$ 125.000.—
Dormitorio Normando, en líneas estilizadas, con espero 3 cuerpos, 11 piezas.
47 — LIRA — 47

AÑO XLI N.o 14.458

Empresa Periodística "LA NACION", fundada el 14 de enero de 1917.— AGUSTINAS 1269.— TELEFONO 82222.— CASILLA 81-D

Santiago de Chile, sábado 6 de julio de 1957

Patriótico llamado del Presidente Ibáñez

POR cadena nacional de emisoras, el Presidente de la República se ha dirigido anoche al país con el fin de objetivar y aclarar los motivos poderosos a que obedecen las alzas autorizadas por su Gobierno para ciertos artículos de primera necesidad y para el tarifado concerniente a la locomoción colectiva.

Se trata de un llamado patriótico y sincero, orientado a desvanecer las nieblas de suspicacias con que se ha pretendido, por parte de sectores políticamente interesados en esa campaña, obscurecer la acción gubernamental en referencia a su política de precios y salarios.

Muy fácil habría sido para el Presidente de la República seguir, con relación a este asunto, la política señalada por la administración anterior, inspirada substancialmente en propósitos de torpe demagogia. Habría bastado, para conseguir esos fines, con refrendar la política de bonificaciones y subsidios estatales, soslayando los efectos negativos que han causado en la economía nacional. Pero no. El Presidente de la República, leal a su programa de estabilización económica, y, sobre todo, fiel a sí mismo y a las claras convicciones que lo han animado desde sus inicios en la vida política, no recurrió a ese halagüeño, bien que innoble, expediente. Prefirió arrostrar las posibilidades de una política impopular, aunque sería y conveniente para los reales intereses de la República.

La supresión de los subsidios acordados tanto para los artículos de primera necesidad cuyos precios sufren hoy aumentos, como para las tarifas de la locomoción, significa para el Fisco un ahorro que representa la fabulosa suma de más o menos 30 millones de dólares, lo cual, traducido a moneda nacional, se eleva a 18 mil millones de pesos.

Queda claro, al respecto, el saneamiento que introduce en las arcas fiscales la medida en referencia.

Como muy bien lo expresó nuestro Primer Mandatario, "en la vida se ofrecen siempre dos caminos: el fácil y censurablemente cómodo de sortear las dificultades, de orillar los contratiempos, y el arduo y sacrificado de enfrentar la realidad sin vacilaciones, por muy rigurosa y cruel que ella sea". Prudentes y sabias palabras que revierten conceptos que debieron aplicarse mucho antes.

Pero se necesitó de toda la energía moral del gobernante que hoy lleva sobre su pecho la banda de O'Higgins, para enfrentarse con el rigor de una realidad que desde bastantes años venía, de manera siniestra, destruyendo nuestro destino económico.

En realidad, como lo explicó en su discurso el Presidente Ibáñez, no se trata de una elevación de precios, sino meramente de una rectificación. En otras palabras, de devolver a los precios de los artículos y de las tarifas de la locomoción el nivel real que tienen por sus costos, sin necesidad de echar mano a la supercheria económica que significa la bonificación.

Terminó el Presidente de la República invocando la conciencia pública y pidiendo que ésta se resista a las prédicas disociadoras con que algunos agitadores pudieran sorprenderla. Bien es sabido que éstos aguardan siempre coyunturas como la presente para surgir desde la sombra y contribuir con sus conocidos manejos al desquiciamiento social.

"Por ese común denominador que es la Patria, por sobre todo Chile, fundamentamos nuestros actos en la sensatez y la cordura". Es éste un reclamo que ningún patriota puede desoír, atendiendo, además, a la solicitud con que el Gobierno, aunque estricto en la aplicación de su programa antinflacionista acude a la solución de la economía familiar mediante un aumento de los salarios que corresponden por cada carga de familia.

Como lo ha dicho el Presidente, "estamos en el umbral de una solemne decisión". Si somos dignos de ella y sólo prestamos oídos a la conciencia patriótica, es indudable que el país podrá recuperarse y abrirse paso gallardamente hacia el porvenir.

Préstamo de US$ 40.000.000

SE ha hecho gran caudal de la petición de crédito formulada por nuestro Gobierno en esferas bancarias y gubernamentales de los Estados Unidos de Norteamérica, por un total de US$ 40.000.000.

En realidad, ni la magnitud de la cifra —menos del 10% de los ingresos anuales de divisas de nuestro país—, ni el hecho mismo de que tal petición de crédito haya sido formulada en forma oficial ante las respectivas instituciones norteamericanas, tienen nada de extraordinario ni desmedido.

En oportunidades anteriores, con gran frecuencia se recurrió a este tipo de empréstitos a corto plazo, para paliar difíciles situaciones de caja o, más comunmente, para hacer frente a compromisos financieros en el extranjero, cuando por cualquier causa los ingresos normales de divisas del país se veían mermados.

En esta ocasión, más que en ninguna otra, tal expediente financiero se justifica plenamente, porque encontrándose empeñado el Gobierno en controlar eficazmente las presiones inflacionarias internas, toda su política de saneamiento económico podría sufrir un serio revés si los menores ingresos de divisas derivados de la caída del precio del cobre no fueran compensados, siquiera en parte, por arbitrios financieros que le permitieran mantener un nivel prudente de importaciones, sin entrar en violentas restricciones que crearían una seria situación en el mercado.

Lo que explica y justifica esta petición de crédito —que, por otra parte, no ha merecido comentarios oficiales de ninguna especie, probablemente para impedir que las negociaciones respectivas puedan sufrir tropiezos— es, indudablemente, la situación creada al país por la quiebra del precio del metal rojo en el mercado mundial. El descenso del valor de nuestro principal producto de exportación ha sido demasiado brusco, en un lapso muy corto, como para que no produzca trastornos de consideración en un país como el nuestro, cuyos ingresos de monedas extranjeras son limitados, mientras en la contrapartida debe afrontar serios compromisos exteriores, derivados, fundamentalmente, de las necesidades de importación.

Nuestra economía toda está afectada por un proceso de reajuste y saneamiento, y en tales términos quedan comprendidas las necesidades de reposición de las maquinarias de la industria, toda vez que el más sólido fundamento del programa rectificador estriba no tanto en las medidas restrictivas del crédito o fiscales, sino en el fomento de la producción nacional, a través de sus principales rubros.

Siendo, pues, absolutamente necesario contar con disponibilidades mínimas de divisas para hacer frente a esas necesidades impostergables, todo nuestro proceso económico se resentiría seriamente si los menores ingresos de monedas extranjeras provocados por el fenómeno aludido, no pudieran ser paliados con ingresos extraordinarios, como serían los que se originaran en algún empréstito.

Partiendo, pues, del supuesto de que el Gobierno chileno está realmente interesado en contratar el empréstito en referencia, no podemos menos de pensar que las gestiones que en tal sentido se realicen se verán coronadas por el éxito.

De MANUEL EDUARDO HUBNER

Medalla de Honor para don Fco. A. Encina

DON Francisco Antonio Encina recibió anteayer, de la Academia Chilena de la Historia, la Medalla de Honor. La que esta alta institución otorga, por sus estatutos, sólo a quienes han cumplido una labor extraordinaria en el campo de las altas disciplinas históricas. Una medalla de oro. Una en cuyo anverso destaca la trasa epónima del Fundador don Pedro de Valdivia, y en su reverso de la cual —en este caso, como en el de don Luis Thayer Ojeda—, el nombre completo del más grande historiador nacional.

Por su honestidad valorativa y su sagacidad distinguida, la Academia honra a Chile entero. Su presidente, el catedrático escrupuloso, historiógrafo y humanista señor don Eugenio Pereira Salas, hubiera deseado un acto adecuado a la institución y el gran homenajeado, una ceremonia académica sobria, casi severa, con algo de esa intimidad deleitosa que producen —entre sus adeptos— las altas disciplinas del espíritu. Mas resultó algo distinto: un acto de emoción incontenible y de grandeza patriótica sentida por todos. Y aun cuando para evitar aglomeraciones se escogió un día como el nacional de los Estados Unidos e hizose uso del limitado Salón de Actos de la Sociedad Nacional de Agricultura, el resultado barrió con todas las expectativas. Fue mucha la gente que pugnó por presenciar la ceremonia. No pocos los que quedó sin asistir a ella. Y en los afortunados presentes, produjose la sensación de que habían vivido un momento especial de sus vidas.

Es que don Francisco Antonio, "don Pancho", Encina provoca esta clase de entusiasmos. La popularidad le acosa por doquiera. No ha mucho, en Valparaíso, cuando la Universidad Católica le designara Miembro Honorario, ocurrió parecida conmoción emocional. Y hace cinco años, en Concepción al recibir de la Universidad homenaje y honores públicos, el efecto fue el mismo: el estallido del fervor y el respeto públicos.

¿Por qué? ¿Acaso porque don Pancho ase una vedette política, un hombre que haga noticia barata y ecundante en los diarios, un escritor que corretee tras los críticos o, siquiera, una persona que busque, en una forma u otra, la notoriedad?

Nada de eso. Porque "Don Pancho" —¡cosa increíble que muy alto hable de este Chile para muchos "falto de pulso", como dijera de España el encendido Silvela—, es un historiador. Porque escribe historia. Porque ha publicado una "Historia de Chile", en veinte tomos, y más de once mil páginas de texto. Y dicho sobre nuestro pasado, sobre nuestro país, sobre nosotros mismos, las cosas más nuevas y audaces, a veces las más duras e irreverentes para ciertos criterios, pero también las más orgánicas, profundas y reales que haya dicho nadie sobre esta compleja y a la vez sencilla patria nuestra.

Casi un milagro. Como la personalidad, la mente, la vida misma, de don Encina, increíbles o enigmáticas para algunos, pero atractivas, seductoras, para "el hombre de la calle".

¿Qué tiene, pues, de extraordinario este historiador de tan largo aliento? ¿Quién es, o, mejor dicho, cuál es el misterio del señor Encina?

Tratemos de explicárnoslo a nosotros mismos. Aun cuando sólo sea para lección ejemplar de nuestra propia generación y ejemplo vivo, dinamizador, de las generaciones que están ya madurando o comienzan su jornada.

Don Francisco es un aristócrata. Un gran señor de la tierra por generaciones. Un agricultor moderno. No, por cierto, uno de aquellos que antaño veíamos ausentes de sus campos, explotando a sus inquilinos, viviendo, finalmente, de una u otra caída del signo monetario. O uno de aquellos terratenientes a quienes el lujo fácil de una cómoda cultura les permite, como por ela de ornato, engalanarse con algún timbre literario o galardón cultural.

"Don Pancho" es todo lo contrario un hombre de Renacimiento, por su diversificación humana, su testimia cultura clásica y humanística, su gallarda apetencia por todas las aventuras del espíritu; un hombre moderno, uno del Siglo de las Luces, y éste de la bomba atómica, de preparación científica y técnica en constante renovación y enriquecimiento; un hombre europeo e hispánico, por la claridad, el método, la pasión y la ecumenicidad de su pensamiento; y un hombre chileno, un chilenazo, moreno, seco, agrietado, pulcrito a nuestra tierra en su rebeldía y su malicia, su altivez y su buen sentido, su clarovidencia y su socarronería su vigoroso individualismo y su sentido de lo jerárquico, lo equilibrado, lo que se puede y hay que hacer.

"Don Pancho" cortesea ya los ochenta y tres. Fue, el 96, abogado, y hasta ejerció algún tiempo. Fue, sobre todo, economista y educador. Y hasta político, diputado por Loncomilla, autor de una "mentada" Ley de Vales de Tesorería. Miembro fue, e inspirador directivo, de la primera Comisión de Enseñanza Comercial que hubo en el país. Representó, el 16, en Buenos Aires a Chile, en un Congreso Financiero Panamericano. Y hasta intervino, después, desde lejos, en una Alta Comisión Internacional de Legislación. Se había dado maña, entretanto, para decir y escribir cosas, revolucionarias para su tiempo, sobre educación, economía, historia patria y universal. Como para recorrer Europa y el Hemisferio. Y completar su dominio de seis idiomas. E infinidad de estudios. Lo que no le impidió, por cierto, seguir siendo un buen hijo de la Talca de 84. Y un ex alumno de su viejo liceo, como de la venerable Universidad de Chile.

Hasta que desapareció de la vida pública. Ya "le tiraba" demasiado el campo. Fue un agricultor pionero, enamorado de lo nuevo y lo difícil. Hizo de su fundo "El Durezno", en Las Cabras, una joya agraria. Y "tuvo" —comprados o en arriendo— predios por todas partes, desde Vallenar hasta Osorno. Vivió e hizo, a caballo, todas las agriculturas posibles en Chile. Y hasta sobresalió como criador de caballos de toda clase: de silla, de tiro, de arado, de salto, de estética equina o deporte ecuestre. Quiso, y logró, producir, a voluntad, el caballo chileno. Pero no abandonó nunca una de las dos grandes pasiones de su vida: el cultivo de la tierra. Tal vez si extrajo y extrae de ella, como Anteo, su prodigiosa vitalidad.

Como sea, es —algo de señor castellano y de monarca autóctono— un gran señor de la tierra nuestra. Pero quizás si la mentalidad mejor equipada intelectualmente que haya producido Chile hasta ahora. Sigue siendo en lo último —sacónico, frugal, casi rudo, casi desconfiado— un campesino. Pero que ha llegado a poseer una de las mentes más ágiles y profundas, lúcidas y ordenadas de la cultura hispánica moderna.

Más es, por encima de todo, un chileno que escribe para Chile. Para que lo lean los chilenos. Para que aprendan a serlo. Un viejo pionero, mitad conquistador, mitad hacendado, embutido en la armadura —en él vital y flexible— del gran científico, humanista e investigador moderno. No nos asombremos, pues, de lo ocurrido antenoche en la Academia Chilena de la Historia. Cosas son que no gustan a Don Pancho. Pero ya no puede dejar de hacerlas. Doquiera vaya, será seguido, escuchado, aplaudido. Es que Chile mismo, la gran masa de su opinión, se siente representado por este historiador que es todo un hombre.

M. E. H.

Un discurso del senador Kennedy

EN la última ceremonia anual para la adjudicación de premios, celebrada por el "Overseas Press Club of New York", institución que agrupa a los corresponsales de prensa en el extranjero, el senador John F. Kennedy, miembro destacado del Partido Demócrata, pronunció un discurso en que proporciona interesantes informaciones sobre los fundadores de la doctrina comunista y sobre lo que está ocurriendo en la Polonia de hoy.

Dijo el senador Kennedy:

"Recientemente he adquirido un nuevo concepto sobre el destino de los corresponsales de prensa, cuando la revista "American Heritage", en su edición de abril, reveló que en 1851 el periódico neoyorquino "New York Tribune", bajo la dirección de H... empleó como a su corresponsal en Londres a un obscuro periodista llamado Karl Marx. (Al parecer, algunos de los artículos enviados por Marx al "New York Tribune" fueron escritos por su amigo y protector Federico Engels. Sin lugar a dudas, esta práctica se halla ahora completamente desacreditada entre los corresponsales extranjeros, lo mismo que entre los políticos.) De cualquier modo, se sabe que el corresponsal Marx, a la edad sin un guardarropa y con su familia enferma y desnutrida, constantemente solicitaba a Greely y al gerente de la empresa, Charles Dana, un aumento de su estupendo sueldo de cinco dólares por artículo, sueldo que tanto él como Engels calificaban como del "más rufioso fraude pequeño-burgués". Pero cuando le fueron negadas todas sus demandas financieras, Karl Marx miró a su alrededor en busca de nuevos medios de subsistencia y de fama, rompiendo finalmente sus conexiones con el "New York Tribune" y consagrándose por entero a la causa que legaría al mundo las semillas del leninismo, el stalinismo, la revolución y la guerra fría. Tal vez si ese diario capitalista de Nueva York le hubiese dado un trato más bondadoso, y Marx hubiese seguido como corresponsal extranjero, la historia del mundo habría sido totalmente diferente y ahora estaríamos pagando menos impuestos.

"Quizás fue el "New York Tribune" el que hizo de Marx un experto sobre la explotación capitalista, pues acostumbraba decir a Engels —en un lenguaje poco recomendable, según las caballerosas tradiciones de los corresponsales extranjeros— que ambos estaban siendo explotados como "mendigos de un hospicio" por ese "piojoso periodiquillo" y por los "piojosos holgazanes" de Greely y Dana. ¿Pero qué diría ahora Karl Marx, de la sistemática explotación de la Rusia comunista a los trabajadores de los países satélites y a las economías de esos países?

"Quiero hoy día referirme en particular a Polonia, un ejemplo clásico de ineficiencia, desgobierno y explotación comunistas. Allí la política soviética de centralización y nacionalización dio únicamente por resultado un descenso de la producción, gran escasez de materias primas, desocupación en gran escala y desbarajuste industrial. El pueblo polaco, sometido a niveles bajísimos de vida, sin viviendas adecuadas ni calefacción, minado por la tuberculosis y otras enfermedades, convirtió su sordo descontento en el violento estallido de Poznan, y, por último, en octubre pasado insistió en que rigiera sus destinos el nuevo Gobierno antistalinista del Primer Ministro Gomulka.

"Por supuesto, ese régimen sigue siendo comunista, sigue dentro de la órbita soviética, y el Ejército Rojo sigue patrullando el país. Desde la distancia, el observador mal informado puede llegar a la conclusión de que se han producido pocos cambios, a menos que se suplera algo más el levantarse el secreto de los servicios de inteligencia o despojando de lo que es pura propaganda las informaciones de la propaganda comunista. Pero, afortunadamente, respecto a Polonia y a los demás países satélites, no tenemos que atenernos a los observadores mal informados, ni a los servicios de inteligencia o a la propaganda comunista. Tenemos en esos países observadores preparados, objetivos, que no trabajan para nuestro Gobierno, sino para nuestros periódicos, que no escriben lo que dicten los comunistas, sino lo que ven y oyen por sí mismos. Esos despachos son inestimables para la formación de una opinión pública ilustrada que necesita nuestra democracia.

"Y las informaciones de prensa que nos llegan desde Polonia revelan cambios significativos bajo la etiqueta comunista. El terrorismo y el control del pensamiento han disminuido; la opinión pública, fundamentalmente anticomunista y siempre antisoviética, está despertando; se ha alcanzado un acuerdo satisfactorio entre el Gobierno y la Iglesia Católica bajo el Cardenal Wyzynski, y la industria y la agricultura están en un proceso de descentralización y desnacionalización. Pero tal vez lo más importante de todo es que el Gobierno polaco se ha vuelto hacia el Mundo Occidental, en busca de mayor incremento comercial, de amistad, de créditos y ayuda económica norteamericana. Concretamente, ha solicitado de Estados Unidos el importe de 200 millones de dólares en excedentes de trigo, algodón, maíz, grasas y cereales, reembolsables en moneda polaca, y un crédito de 100 millones de dólares del Banco de Exportaciones e Importaciones, pagadero en dólares, para la adquisición de carbón, maquinaria agrícola y fertilizantes.

"El discurso del senador Kennedy es, indudablemente, muy revelador. El incidente histórico que nos narra no estaba en nuestros libros y el comentario que aporta a la situación polaca es bastante exacto.

"Basta eso para que pensemos que se trata de un buen discurso.

SIR ARTHUR

PANORAMA

LA VACUNA "SALK"

Una nueva vacuna se incorpora en la terapéutica chilena, siempre alerta a los adelantos de la ciencia médica. Se trata de la vacuna antipoliomielítica Salk, que lleva el nombre del médico norteamericano que la descubrió en su laboratorio de Pittsburgo.

Después de un largo período de experimentos, de críticas y dudas, como acontece con todos los descubrimientos científicos, la vacuna demostró ser efectiva y potente, ya que concede capacidad para aumentar la concentración de anticuerpos en el torrente sanguíneo, y derrotar así una invasión de virus de polio.

La parálisis infantil, uno de los más crueles azotes de la humanidad, está a punto de ser derrotada definitivamente. Esta afección constituye una verdadera tragedia para millones de hogares del mundo entero, donde más de un paciente, especialmente niños, yacen postrados con sus miembros flácidos y para siempre inmovilizados.

Esta enfermedad, llamada también "poliomielitis", es de carácter agudo, producida por un virus, con marcada tendencia a adquirir forma endémica, particularmente durante los meses de verano. Los niños son más susceptibles que los adultos a contraer la infección. Parece que el virus penetra a través de la mucosa de la cavidad bucal o de las últimas porciones del tubo gastrointestinal. Se radica en el intestino y en determinadas regiones del sistema nervioso central. El contagio puede producirse por contacto directo o por los llamados "portadores sanos" del virus. Asimismo, por medio de objetos o alimentos contaminados.

La poliomielitis puede ser una enfermedad ligera, de corta duración, o una enfermedad grave, forma esta última que es considerada una verdadera desgracia para la especie humana. Se puede decir, sin exagerar, que millones de dólares se han gastado en experimentos e investigaciones tendientes a descubrir una vacuna eficaz contra la enfermedad, en especial, en Estados Unidos. Tales esfuerzos se han visto coronados por el éxito, y el mundo entero cuenta hoy con la vacuna Salk, muy mejorada en diversos centros científicos.

Millones de niños son inmunizados contra esta enfermedad, y ya se inició en Chile la vacunación masiva. Hay fe y confianza en los padres, a pesar de que aún se suscitan discusiones en el campo estrictamente experimental. Por ejemplo, un considerable número de doctores europeos se inclinan por la vacuna del profesor Lépine, del Laboratorio Pasteur, de París, experimentada en Francia y en otros países con muy buenos resultados. Se dice que esta vacuna está fabricada con el máximo de garantías, que su inactivación es particularmente efectiva y que sus virus están desprovistos de todo poder paralizante; pero, sin embargo, su propio inventor pone determinadas restricciones a su empleo. Afirma que ciertos niños poseen naturalmente en su sangre substancias especiales, los anticuerpos necesarios para resistir victoriosamente los ataques de la enfermedad. Estos niños no tienen necesidad alguna de ser vacunados contra la poliomielitis. Estos médicos no son partidarios de la vacunación generalizada o masiva, como se entiende y aplica en EE.UU., sino de un estudio previo de cada niño. El procedimiento es dilatorio, y los pueblos, en este caso, apurados por resolver una de las tragedias más dolorosas de la vida infantil, optan por la vacunación general, que, en todo caso, ha demostrado ser la herramienta más eficaz para luchar contra este despiadado flagelo.

LA PREGUNTA

En la URSS, ya no va quedando títere con cabeza. No han respetado ni siquiera a Kaganovich... ¿Qué esperan, en Chile, que no le corten el resuello al célebre "tonto del Siglo"?

De PABLO GARRIDO

Teatro griego en Chile

NOCHES pasadas, el primer coliseo de la República es escenario de un público muy sui generis, pues la Academia de Arte Dramático "Ictus", que dirige Germán Becker, hacía su primera práctica teatral pública, eligiendo la tragedia de Esquilo, "Las suplicantes". En cierto sentido resulta un anacronismo que en el siglo XX haya juventud empeñada en retrotraernos a lo que podríamos tomarse como balbuceo del arte dramático de unos cinco siglos antes de la Era Cristiana. Y el circunstante de aquella noche tuvo que confiesa que iba dispuesto a observar algo más que una ingenuidad, o, si se prefiere, una ridiculez, no sería hidalgo.

Una reconstitución histórica, por lo general, puede incurrir en falacias, no se sabe hasta qué punto imperdonables; máxime cuando se trata de lejanías arqueológicas. Objetivamente, la Grecia precristiana es hoy apenas reconstrucción idealizada, en cuanto a la vida material misma. Pero no estamos ten huérfanos en la intuición de su vida social como para no calzar la instrumentalidad del pensamiento y sentimiento helénicos en su manejo físico-material. Para restauraciones de ese tipo nos asiste —fuera de los textos poéticos, literarios y científicos— una serie de documentos "vivos" mayormente, de Museos, que no son del caso citar.

Este grupo "Ictus", conciente de una formación integral, ha de permitirle a sus componentes explayarse funcionalmente en la vida socio-cultural nuestra, se sumerge en estudios por un tiempo considerados ajenos o suplementarios de la experiencia teatral misma. No está animado del éxito rápido, que suele traducirse en rentas legítimas; tampoco busca el aplauso fácil que lo mismo pareciera conllevar. Depara primacía a ciertas disciplinas teóricas y científicas que parecen marginales, cosas que resulte inútil en nuestro medio y en la cual debieran otear muchos otros individuos docentes de lo estético, en su cariz institucional. No se desprenderá nadie, en el grupo "Ictus", predispuesto para el ejercicio teatral sin haber cruzado una larga etapa formativa, de la cual el primer ensayo es ya una magnífica muestra. Tal seriedad, tal conciencia y ética son, pues, dignas de una atención de todo crítico que entienda cabalmente la función social del arte. Es, creemos, el camino legítimo para un auténtico teatro chileno, chileno en el alto sentido de cultura militante, región o talange de un todo orgánico de acento universal dentro de la llamada Cultura Superior o Civilización.

La versión de "Las Suplicantes", de Esquilo, corresponde a un grupo de expertos y confluyen en su realización asesores históricos, literarios, musicales, escenográficos y de otras especialidades, que garantizan solvencia, más allá del buen propósito. Los actores, mismo, sumidos en sus máscaras, perdiendo (por exigencia histórica) el destello de la personalidad que infunden la expresión y la mímica faciales, pueden vanagloriarse de haber llevado el clima trágico-mitológico con una claridad que pudo imprimirle a la obra (hora y media ininterrumpida) un interés casi constante. Cierto es que la quejumbre persistente tiende a la monotonía; pero, ¿no es preferible, primero, conocer lo más aproximadamente cómo era tan lejana expresión dramática? Hay que agradecerle al grupo "Ictus" y a Germán Becker —ese realizador de tan grandes empresas artísticas— esta primera muestra, y esperar, confiados en que pronto tendremos motivo para nuevas y más genuinas expansiones del espíritu.

F. A.

Cartas al Director

("Quisiera tener un diario escrito por el público".— Dem...)

Pide viviendas

Señor Director:

En la edición de LA NACION del domingo pasado, en la Sección "Cartas al Director", aparece una firmada por el señor Juan E. Melo Cordero, en la que dice que está en completo acuerdo con la compra de dos destructores, el "Williams" y el "Riveros", despotricando contra aquellos que ven con malos ojos la mencionada compra.

Posiblemente, el señor Melo debe poseer una regia casa-habitación, o disfruta de una suculenta renta. Digo esto, porque el suscrito no posee casa y gana un sueldo modesto, y lo ideal sería que todos los dineros que se invierten en compra de armamento, se invirtieran primero en construir poblaciones obreras, ya que este problema constituye una vergüenza nacional, y sólo después de solucionar estos pequeños grandes problemas, entonces se entraría a invertir dinero en aparatos bélicos.

Incluso, no estoy de acuerdo con la construcción del estadio cerrado, donde se invertirán miles de millones de pesos. Antes que eso, se debía mejorar las condiciones de vida de los elementos que actúan en ese deporte, ya que un noventa y cinco por ciento son elementos de la clase obrera y muchos de ellos viven en poblaciones callampas. Ya que después de una noche transidos de frío, el día que les corresponde practicar, sólo justifican un rendimiento inferior al deseado, por las condiciones en que viven.

Las inversiones antes mencionadas, son iguales al caso de un dueño de hogar que, no teniendo un modesto colchón donde dormir, o platos para comer, compra un radio de subido valor, dejando de mano necesidades imperiosas que suplir.

Sin ser antipatriota, deseo que los ciudadanos que rigen los destinos de la patria vean en esta exposición una realidad que va en bienestar de toda la clase trabajadora, que forja de todo corazón por un Chile mejor.

Sin otro particular, me despido de Ud., señor Director, agradeciéndole la publicación de la presente. — **Eustaquio Carrasco Collao**, Sec. de Prensa y Propaganda de la Agrup. Pop. de Chile "8 de Octubre".

El hombre de los pájaros

Señor Director:

No hay duda de que los grandes edificios son signos de progreso. Considerando, sin embargo, aquella declaración de que "el adelanto o civilización de los pueblos está en relación con el trato dado a los irracionales", estamos aún en plena Colonia, por no decir más atrás, ya que la dureza de corazón, la insensibilidad y otras formas de conducta lindan verdaderamente con el salvajismo.

Ultimamente he visto en la puerta del Matadero, por la calle Chiloé, a un vendedor de pajaritos, un hombre joven, robusto, que debiera ganarse la vida en otros menesteres, en algo útil a la colectividad. Este hombre exhibe canarios y otras aves cantoras, en pequeñas jaulas de 15 por 15 centímetros, es decir, sólo lo suficientemente grandes para que apenas puedan darse vueltas.

Esto es francamente inhumano y da pena ver el espectáculo. Es una crueldad que no puede tolerarse, y me parece que la Sociedad Protectora de Animales debiera tomar cartas en el asunto, a fin de no tener más a estas delicadas aves.

Saluda atte. al señor Director.— **C. Clarille B.**, Santiago.

Maestra en la miseria

Señor Director:

Molesto su atención, a fin de contarle la tragedia que estamos vivir los imponentes de la Caja de Empleados Públicos y Periodistas.

Soy maestra, con 24 años de servicios. A mediados del año pasado tuve la desgracia de sufrir las consecuencias de un gran incendio, uno de los más grandes que ha habido en esta otra ciudad. Yo di la alarma, pero cuando el fuego abarcó todo mi entretecho. Mis chicos, que son tres, salieron a la calle a medio vestir, con zapatos rotos y en pijamas, sin nada más. Algunos vecinos caritativos las llevaron a sus casas, pues eran cerca de las tres de la mañana. Mis muebles quedaron rotos, lo mismo que la cocina. Se me anegaron las provisiones y, para mal de mis pecados, me robaron hasta la ropa de cama.

Frente a este desastre, pedí un préstamo a la Caja de Empleados Públicos y Periodistas. Y recién ahora recibí la terrible contestación de que "no hay fondos" para estos casos. Esta noticia, para agravar más mis males, me llega en momentos en que mi esposo sufre un segundo accidente; tengo que arreglada, para salvar sus piezas, vienen los temporales y arrasan con todo: porotos, pasas, lentejas y comestibles de bodega.

Le doy a conocer este hecho, señor Director, a ver si un día alguna autoridad se compadece y me concedan un préstamo para mí es indispensable.

Sin otro particular, le saluda S. S. S.— **Elena S...**, carnet 26421, Illapel.

A NUESTROS LECTORES

Rogamos a las personas que colaboran habitualmente a la sección "Cartas al Director", que nos envíen una fotografía personal, tamaño carnet, a fin de publicarlas junto a la correspondencia respectiva. En esta forma, esperamos servir mejor a nuestros lectores.

Sin embargo, respetaremos, como hasta ahora, la voluntad de nuestros colaboradores que por algún motivo, no deseen que las fotografías se publiquen junto a sus cartas.

La Semana Internacional

JERARCAS RUSOS "EN DESGRACIA"

La gran noticia de la semana —en realidad, la "noticia-bomba" del año— ha sido proporcionada por el Kremlin, con el anuncio de que se dio el golpe de gracia a la carrera política de los tres hombres que sirvieron junto a José Stalin hasta la muerte de éste, y luego heredaron su poder. Trátase de tres figuras cumbres del comunismo: Vyacheslav Molotov, Georgi Malenkov y Lazar Kaganovich, los que fueron "relevados" de sus cargos de Viceprimeros Ministros por decreto del Presidium del Soviet Supremo, organismo que substituye al Parlamento cuando éste no se reune. A raíz de la caída de los tres personajes citados y de no pequeño número de sus colaboradores inmediatos, surge, con el firme apoyo de los altos jefes del Ejército soviético, la figura del secretario del Partido Comunista, Nikita Khrushchev, cuyo poder se acerca al del difunto Stalin. Mientras adquiere forma definitiva la reestructuración de las altas esferas del comunismo, los comentarios y conjeturas giran en torno a la figura de Khrushchev, creyéndose que podría constituirse en el nuevo dictador de la Unión Soviética. Se habla, desde luego, de proyectos de realizar una vasta depuración de stalinistas y bolcheviques de la vieja guardia en los países satélites, y de que en la propia Rusia nuevas purgas serían inevitables. Sabido es lo que ocurre cuando una alta clase política cae en desgracia, y el presente caso no habrá de ser una excepción. Los ex jerarcas no sólo han perdido sus cargos ministeriales y sus puestos de altos funcionarios, sino que bien pueden hasta ser eliminados de la categoría de militantes del Partido. Y, volviendo la mirada a episodios pasados, al ser hoy acusados de actividades "antipartidistas", no deben sentir sus cabezas demasiado seguras sobre sus propios hombros. Los despachos de última hora hablan de que otros dos Viceprimeros Ministros —Mikhail Pervukhin y Maxim Saburov— han sido destituidos de sus puestos.

PIDEN EXPULSION DE J. D. PERON

Las actividades de elementos peronistas en diversos países americanos, han llevado al Gobierno Provisional argentino a la convicción de que el señor dirige, desde su asilo en Caracas, una campaña subversiva y terrorista, la cual tendría como finalidad inmediata frustrar las elecciones anunciadas para el 28 del mes en curso. Según informaciones procedentes de fuentes autorizadas, la representación diplomática argentina en Venezuela habría entregado a la Cancillería del país citado una "enérgica protesta". En Argentina, por violar el decreto que prohibe hacer propaganda en favor de Perón, ha sido arrestado el presidente del Partido Populista. Asimismo, a pesar de la suspensión del estado de sitio, continúan en la cárcel varios ex dirigentes peronistas.

ELECCIONES EN EGIPTO

Anteayer se han efectuado en Egipto elecciones generales para la nueva Asamblea Nacional. Los primeros escrutinios indican que irán al Parlamento dos hermanos del Presidente de la República, Gamal Abdel Nasser. Estos son Shawki y Leithy Nasser. No triunfó ninguna de las cinco mujeres que presentaron sus candidaturas. Entre los electos figuran dos gerentes de agencias noticiosas: Kamal Hennawi, de la Agencia "Medio Oriente", y Ahmed Said, de la "Voz de los Arabes".

USA ACUSA A FRANCIA

En las esferas del Departamento de Estado norteamericano se ha manifestado que Francia no ha cumplido la estipulación de que los armamentos proporcionados a ese país por los Estados Unidos debían ser empleados solamente en defensa de la zona de la Organización del Tratado del Atlántico Norte. Funcionarios de Washington han manifestado que parte del material bélico estadounidense, destinado al fin indicado, ha sido empleado por los franceses en Argelia, para sofocar la rebelión que allí se desarrolla. Sobre este delicado punto, el Secretario Adjunto de Defensa, Mansfield Sprague, declaró ante la Comisión de Relaciones Exteriores de la Cámara de Representantes, que los Estados Unidos "no están financiando la guerra civil en Argelia".

Con honores de reglamento fue sepultado alférez Juan Almarza

Ceremonias realizadas en El Bosque y el Cementerio

Con los honores de reglamento fueron sepultados ayer en la mañana en el Cementerio General los restos mortales del alférez Juan Almarza Solís, de la Escuela de Aviación "Capitán Avalos", que pereció en el accidente aéreo del jueves pasado, cerca de El Bosque.

El Director de la Escuela, coronel Máximo Errázuriz y el alférez Gastón Rojas, compañero de curso del extinto, tuvieron a su cargo los discursos pronunciados antes de la inhumación.

HABLA EL DIRECTOR. — El primero en usar de la palabra fue el coronel Máximo Errázuriz quien, en algunos de sus párrafos, dijo:

"Este muchacho, que al impulso de su vocación nacida en la niñez luchaba por completar su preparación para servir en mejor forma a su querida institución, ha plegado sus alas por un cruel destino, para seguir aquel etéreo camino que otros emprendieron, en aras de la gloria y de la sublimación inmortal del valor".

"Su personalidad recia lo identificó como hombre de sanos principios; su fondo religioso inculcado por sus padres desde pequeño, lo señalaban con los hombres que anidan en su pecho grandes valores espirituales... Tus camaradas aquí presentes, que mantendrán vivo el recuerdo del compañero que luchara junto a ellos con caballerosidad e hidalguía, se acongojan en esta fugaz partida y piden que en ese vuelo maravilloso y celestial que Dios creó al hacer este mundo, descanses en paz..."

SU COMPAÑERO. — El alférez Gastón Rojas despidió a su compañero de curso en nombre del Tercer Año, al cual pertenecía. En su discurso, dijo: "Fuiste un incomparable compañero y junto con partir, dejas a tus hermanos de tres años, bajas las cabezas, nubladas las miradas, herido el corazón. No sabías, Juan, que tendríamos tanto dolor que soportar. De ser así, no habría partido... Si hoy nos dejas, llegará el día en que nos volveremos a encontrar y juntos todos, recordaremos el único momento en que no nos acompañaste en el dolor y en el pesar. Ese momento es éste, y en él, con toda mi admiración y respeto te despido; y como en muchas ocasiones junto con el Curso que tanto te quiso, te decimos: hasta pronto, Juan".

Una Compañía de cadetes de la Escuela, con Banda y Estandarte, siguió el cortejo que emprendió la marcha desde la Base hasta el Cementerio, después de una misa oficiada en uno de los patios principales.

En el grabado, se muestran las últimas ceremonias antes de la sepultación de los restos del Alférez de Aviación, Juan Almarza Solís, que murió en un accidente aéreo el jueves pasado, cerca de la Base de "El Bosque". Mientras el capellán de la Escuela de Aviación bendice el féretro y los restos, guardan respetuoso y emocionado silencio los jefes, compañeros y familiares del extinto. En el grabado aparecen el Comandante en Jefe de la FACH, general del aire Diego Barros Ortiz; el Comandante de la Guarnición Aérea de Santiago, general Diego Bobadilla; el Director de la Escuela de Aviación "Capitán Avalos", coronel Máximo Errázuriz, altos oficiales y compañeros del extinto. Los funerales se efectuaron a las 11 horas después de una misa oficiada en la misma Escuela, a las 10 horas. Una Compañía de Cadetes, con Banda y Estandarte acompañó el funeral y en el momento de la sepultación de los restos se hicieron las descargas de reglamento.

Don Jorge Alessandri explica su actuación en torno al azúcar

"Operaciones deben realizarse por particulares bajo el control del Estado".

El Presidente de la Confederación de la Producción y el Comercio, senador don Jorge Alessandri entregó anoche a las 22 horas una declaración en la cual formula algunas apreciaciones de carácter personal sobre la operación de compra de azúcar por INACO.

En ella destaca, en primer lugar, los deseos del Ministro de Economía de esclarecer totalmente esta materia y señala su rectitud y honradez en este asunto.

Se refiere enseguida, luego de explicar su presencia en las reuniones realizadas en el Ministerio de Economía, que desde un principio persiguió situar el problema en discusión en sus exactos términos, despojándolo de todas las exageraciones que son habituales y explicables en discusiones de esta naturaleza.

Agregó el señor Alessandri que era necesario resguardar, hasta donde fuera posible, dadas las circunstancias, el interés general y, sobre todo, buscar medios para que en el futuro no vuelvan a producirse situaciones de esta naturaleza.

"En mi concepto —dice— son profundamente perjudiciales para el interés colectivo, porque contribuyen a fortalecer en la conciencia la idea de que cuántos actúan en la vida pública y administrativa, al igual que quienes intervienen en la actividad particular, llevados por un inmoderado e indebido espíritu de lucro personal sacrifican todo espíritu de ética, de corrección y de respeto para el interés de la colectividad".

Expresa luego que tenía la seguridad casi absoluta que habría sido posible alcanzar una solución que se ajustaba a aquellas finalidades, pero que con sentimiento debía declarar que la inserción aparecida el jueves último había retroraído el problema a la situación que prevalecía antes de las reuniones en el Ministerio de Economía.

Agrega que por razones que explica se ve en la necesidad, lo que lamenta, de terciar públicamente en esta incidencia. Más adelante el señor Alessandri se explaya en diversas consideraciones sobre la operación. Algunas de estas apreciaciones personales coinciden con puntos que se expresan en la inserción que aparece en una de las páginas interiores de esta edición, enviada por la Cámara Central de Comercio, cuyo presidente es el señor Hernán Elgueta Guerin.

Dice enseguida:

"Expresé que encontraba explicable que INACO, actuando con criterio de integrante de un Gobierno, haya considerado digna de ser estudiada la proposición de las 150.000 toneladas formulada por la firma Csernikow Rivda y Cía. ya que sobre la base de elevar los precios que pudieran regir para el año próximo para el consumidor, a juzgar por las cotizaciones del mercado, resultaba posible rebajar el precio del azúcar que debería recibirse durante el curso de los meses inmediatos, lo que podría significar que el Gobierno pudiese rebajar, siquiera en parte, el precio del kilo de azúcar sobre los que se vienen anunciando."

Agrega "Aun cuando no estimé pertinente recordarlo en la reunión, no puedo dejar de pensar que tanto durante el Gobierno del señor Ríos, como en el del señor González Videla, se adoptaron en ocasiones parecidas, aunque por camino diferente, soluciones de esa naturaleza. En por esto que dije qué, en mi concepto, no estimaba censurable el hecho de que INACO hubiese considerado esa propuesta."

Más adelante expresa que estas suposiciones absurdas y hasta grotescas determinaron la intervención del Gobierno en estos negocios y que lo llevaron a tomar por su cuenta las adquisiciones de azúcar que, es justo reconocer, se hacía en consulta permanente con los industriales.

Termina, finalmente, señalando que es necesario establecer normas que en el futuro eliminen suspicacias en torno a estos negocios, restituyéndose a las compañías el derecho que tienen a efectuar estas compras y dada la importancia que ellas tienen se hagan bajo la fiscalización directa del Gobierno y con su aprobación.

EN LA MONEDA

AYER, ANTES del mediodía, se entrevistaron con el Presidente de la República, Excmo. señor Ibáñez, los dirigentes del Partido Conservador Unido, don Jorge Prieto Letelier; del Partido Liberal, don Hugo Zepeda, y del Partido Nacional, don Jaime Sanfuentes. A la salida, declararon que habían conversado con el Jefe del Estado sobre la situación política actual.

VACLOVAS Sidackauska, Presidente de Hungría, en el exilio, pidió apoyo a Chile para que se examine el informe sobre el comité especial de naciones cautivas.

LA PRINCESA Abbida Sultaan, Primer Ministro de Pakistán en Chile, llegará hoy a Los Cerrillos. Será recibida por el subjefe de protocolo, don Carlos Mardones Rental.

EL SEÑOR Carlos Souper, Cónsul General de Chile en Génova, comunicó la participación de nuestro país en la conferencia internacional para uso del radar en navegación marítima. La representación chilena estuvo a cargo del comandante Aureliano Villegas.

LA EMBAJADA de Chile en Alemania comunicó a la Cancillería que el señor Rolando Carrasco Moya, asistirá al VII Festival Cinematográfico Internacional de Berlín, en representación de Chile.

Unidad de Intendencia prestará juramento a la Bandera el martes

El Batallón de Intendencia del Ejército, cuyo cuartel está situado en Avenida Pedro Montt N.o 2122, cumplirá el martes próximo con la ceremonia del Juramento a la Bandera que prestará el personal que no ha hecho tal promesa.

Por invitación del Comandante de la Unidad, Mayor de Intendencia señor Oscar Saavedra Trautmann, se pide a los Jefes y Oficiales de Intendencia, en servicio activo y en retiro, Suboficiales, reservistas y familiares, que asistan a la ceremonia, que comenzará a las 9.30 horas del 9 del presente.

Dentro de un mes se termina labor para coordinar las estaciones sismológicas

El general Rodríguez visitó ayer las tres que hay en Santiago.— Radiosonda cayó en La Ligua

El presidente del Comité Ejecutivo del Año Geofísico, general Gregorio Rodríguez O., acompañado de miembros de dicho organismo, don Oscar Avendaño y el mayor Ariuro Encina, recorrió ayer los trabajos del Grupo "Sismología", a cargo del profesor Federico Greve, y que abarcaran el área Arica-Isla de Pascua-Antártida.

El profesor Federico Greve, acompañado del profesor Cinna Lomnitz, dio cuenta de la labor realizada, recorriendo las instalaciones del Cerro San Cristóbal, del Santa Lucía y la Escuela de Ingeniería.

En estas tres bases se ha estado preparando el material para enviarlo a los observatorios sismológicos principales, de la Antártida González Videla, O'Higgins, Aguirre Cerda, Arturo Prat, los de Punta Arenas, Valdivia, Panimávida, Concepción, Isla Juan Fernández, Copiapó y Antofagasta.

BASES DE SAN CRISTOBAL.— En el faldeo norte del Cerro San Cristóbal, el general Rodríguez y su comitiva, pudieron comprobar que los trabajos de impermeabilización del tunel, así como de instalación, estaban finalizándose.

En este lugar funcionará un sistema singular para registrar ondas horizontales. El túnel excavado en la roca, tiene dos ramas de 25 metros, exactamente la longitud de las barras de cuarzo provenientes de Inglaterra, así como el instrumental norteamericano, que registrará los movimientos de la tierra, dentro del máximun de seguridad, ya sean estos movimientos seculares o constantes.

También se colocarán en este sitio tres sismógrafos de onda de período largo, enviados por la Universidad de Columbia y que se encuentran en revisión en la Escuela de Ingeniería, donde se encuentra el laboratorio central de estas experiencias y preparación del material del año geofísico, para todo Chile.

BASE SANTA LUCIA. — En el antiguo edificio construido por los españoles durante La Conquista, se encuentra otra de las importantes bases para el Grupo de Sismología que dirige el profesor Greve. Este lugar fue elegido por estar enclavado en piedra y tener sus paredes más de dos metros de ancho, que permiten suficiente aislamiento.

Ya están funcionando sismógrafos especiales para controlar los sismos verticales y horizontales, con péndulo cónico y relojes controlados por la hora de Washington, que sirve a todos los centros científicos participantes.

Los relojes fueron construidos en Chile, el año 1947, y según el profesor Greve, han funcionado sin ninguna falla. La particularidad de esos relojes está en evitar la cuerda habitual, que variaría las fracciones de segundo, por un funcionamiento eléctrico.

BASE ESCUELA DE INGENIERIA. — Finalizó la visita del general Rodríguez en la Escuela de Ingeniería, donde se encuentra el laboratorio central de estas experiencias y preparación del material del año geofísico, para todo Chile.

El profesor Greve anunció que dentro de un mes se encontrarían totalmente terminadas las labores para iniciar la total coordinación de las estaciones sismológicas. En este laboratorio se encontrarán instrumentales del Japón y de Estados Unidos. De ellos listos para enviarlos a los observatorios de Valparaíso.

De esta manera, el Grupo de Sismología, iniciará sus labores comenzando en Chile, considerado uno de los puntos importantes dentro de las estudios del Año Geofísico en estas experiencias, para dirigirse a su centro de información mudial, que está en Washington.

RADIOSONDA — En La Ligua, el inquilino Ramón Rivo, halló un globosonda con una caja de cartón que contiene material científico. La acompaña un paracaídas de 20 metros. El material se á puesto a disposición del Ministerio de Relaciones Exteriores, para que los expertos del AGI procedan a identificar su procedencia.

El Embajador de Chile en Buenos Aires opina sobre la compra de trigo y los fletes de INACO.

Por oficio N.o 598/290, de fecha 6 de junio de 1957, el Embajador de Chile en la República Argentina, don Fernando Aldunate Errázuriz, expresó al Ministro de Relaciones Exteriores lo siguiente:

"LA EMBAJADA PUEDE ASEGURAR A UD. QUE EL SEÑOR LUIS MONTES HA PUESTO EN LAS GESTIONES QUE LE ENCOMENDARA INACO, TODO SU INTERES, Y QUE, EN TODO MOMENTO, TRATO DE OBTENER LAS CONDICIONES MAS FAVORABLES, TANTO EN LA COMPRA DEL TRIGO COMO EN LA CONTRATACION DE LOS FLETES".

SECTOR ECONOMICO

ADUANAS.— La Junta General de Aduanas estuvo reunida en la tarde de ayer. En forma especial se trató lo relacionado con la producción de las industrias instaladas en Arica, cuya internación se hará al sur del país.

VISITA.— El Superintendente de Abastecimientos, don Luis Silva Salinas, acompañado de funcionarios, efectuó una visita sorpresiva a los mataderos rurales de Santiago. En esta oportunidad se impuso de la forma cómo se realiza la encierra de animales y el método que se aplica para distribuir la carne.

VIAJE A EE. UU.— En el Ministerio de Hacienda se informó que hasta el momento no había nada de oficial sobre un posible viaje del Ministro Urzúa Merino a los Estados Unidos.

TECNICO BECADO.— Por decreto del Ministerio de Agricultura se autoriza al médico veterinario provincial de Aisén, doctor Alberto Saini Baroni, para que se ausente por un año del país, a fin de que estudie en Australia todo lo relacionado con la Parasitología Ovina, la carencia de minerales y el manejo de lanares, haciendo uso de una beca concedida por la Organización de las Naciones Unidas para la agricultura y la alimentación, FAO. El viaje del señor Saini no representa gasto alguno para el Fisco.

NUEVA DIRECTIVA DE LA JUVENTUD RADICAL

Ayer quedó elegida la nueva directiva de la Juventud del Partido Radical.

El resultado fue el siguiente: Presidente, Orlando Cantuarias Z.; vicepresidente, Joaquín Fonbona. Gilberto Sánchez y Mario Astorga; secretario general, Osvaldo de la Fuente.

HOY SE INAUGURA LA SEDE DE LA CAMPAÑA DEL GENERAL PARRA

En un acto privado, que se efectuará a las 19 horas de esta tarde, el Comando Nacional de la Candidatura Presidencial del general (R), Abdón Parra Urzúa, procederá a hacer entrega a éste, del local en que funcionará la secretaria general de su campaña.

Dicho local se encuentra en la calle San Diego 236, cuarto piso, fono 61732 (edificio del teatro Roma).

El acto de la entrega será privado, a petición expresa del candidato, quien, en carta dirigida a sus partidarios, expresa que "es preciso encauzar todos los actos de nuestra vida por el camino de la sobriedad y predicar con el ejemplo, especialmente, cuando la situación nacional nos obliga a la máxima austeridad de vida económica en nuestros gastos".

S. E. mantiene la política económica antinflacionista

Así lo informó a los presidentes de los Partidos Liberal, y Conservador Unido

Invitados por el Jefe de Estado, en la mañana de ayer se entrevistaron con el Excmo. señor Ibáñez el presidente del Partido Liberal, diputado Hugo Zepeda, y el presidente del Partido Conservador Unido, don Jorge Prieto Letelier.

Terminada esta entrevista el diputado Zepeda informó que el Excmo señor Ibáñez les había expresado que los cambios ministeriales, de los señores Aravena, Muñoz y Jiménez, carecían de proyección política, y que deseaba puntualizarles, especialmente, que el Gobierno mantiene su política económica antinflacionista.

Posteriormente, y respondiendo a otra invitación con el Primer Mandatario se entrevistó el presidente del Partido Nacional, don Jaime Sanfuentes.

ESTA TARDE COMIENZA A NACER EL PARTIDO DEMOCRATA CRISTIANO

Entre hoy y mañana, la Junta Ejecutiva del Partido Conservador, socialcristiano y el Consejo de la Falange, se pronunciarán acerca de las conclusiones de la Comisión Especial, formada por representantes de ambas colectividades, que ha elaborado las bases del Partido Demócrata Cristiano.

Estas conclusiones se refieren a los Estatutos y Declaración de Principios del nuevo partido.

Los conservadores socialcristianos se reunirán esta tarde; mañana, los falangistas.

Según se nos ha informado, a fines de julio (el sábado 27 ó el domingo 28), se efectuará un acto público, en el Salón de Honor del Congreso Nacional, destinado a solemnizar la firma del acta de nacimiento del Partido Demócrata Cristiano.

N.o 57

lo señalaron, en ovacionadas intervenciones, el senador Salvador Allende, ahora ex secretario general de los Socialistas de Chile, y, especialmente, el senador Aniceto Rodríguez, ahora ex secretario general de los Socialistas Populares. Este, por lo demás, contestó en violentos términos a los ataques que el Partido Socialista Popular se hicieron en la reciente Convención del Partido Radical. Aniceto Rodríguez llamó "mulatos al servicio de la oligarquía", a quienes, en ese torneo, llamaron "aventureros" a los socialistas populares. Fue ovacionado cuando afirmó, golpeando la mesa, que el socialismo no volvería a ser "el trampolín de ningún partido", y recordó al senador Raúl Amro, que se halla ausente del país.

REIVINDICACION DEL SOCIALISMO.— Inició el acto de ayer, cuando ya se habían apagado los ecos de la Marsellesa Socialista, el presidente de la Comisión Organizadora del torneo, senador Galvarino Palacios, quien afirmó que con la unidad del socialismo chileno surgirá un nuevo partido, orgánico, y con un acervo programático que le permitirá afrontar el futuro, en defensa de la clase trabajadora. Agregó —en una evidente referencia a los radicales, pero sin nombrarlos—, que la unidad socialista era hoy necesaria, porque había que "reivindicar la idea del socialismo de las malas manos de quienes la pregonan, sin quererla y sin practicarla".

LAFERTTE.— Después se ofreció la palabra al ex senador Lafertte, quien declaró que se sentía muy honrado de haber llegado al torneo, como presidente, reelegido, del Partido Comunista. Luego dijo que la unidad de los socialistas era muy necesaria, para lograr la derogación de la ley que convirtió "en parias a muchos chilenos, dentro de su misma patria, hecho que nunca podremos olvidar".

NADA DE ACADEMIAS.— A continuación habló el secretario general del Partido Democrático, Guillermo Grussemayer, quien —después de su saludo al Congreso, y de criticar las medidas económicas del Gobierno—, abogó por que el socialismo unido encuentre una "salida justa, democrática y victoriosa", al problema político. Agregó que el socialismo no debe unirse para hacer academia, sino para encontrar soluciones prácticas.

ALLENDE.— El senador Allende fue el único de los oradores que leyó su discurso. Comenzó diciendo que de la Unidad Socialista saldrá un partido renovado, con ideas, principios y métodos de acción que hagan ineficaces los cargos de quienes los llaman "demagogos" y "redistribuidores de la pobreza".

Dijo que sólo aceptan el sacrificio nacional, justo y bien distribuido, para encarar los problemas del país; que el esfuerzo nacional debe explotar sus propias riquezas, pero que ésto no significa que, en determinados casos, se considere "aceptable y necesaria la ayuda del capital extranjero". Señaló que la meta del socialismo debe ser "la conquista del poder y la revolución chilena", para crear una "gran democracia popular". Y concluyó diciendo: "Hagamos saber a nuestros enemigos que ya no podrán volver a jugar con las divergencias internas del socialismo".

En su intervención, Allende también aludió a las conclusiones del Vigésimo Congreso del Partido Comunista soviético, y dijo que la rectificación allí aprobada, era "ampliamente satisfactoria", en cuanto a las luchas que comunistas y socialistas han librado en el mundo, pues esa rectificación "puede llevar a la formación del partido único de la clase obrera".

ANICETO RODRIGUEZ. — Cerró el acto, con un vehemente discurso, el senador Aniceto Rodríguez, quien empezó diciendo que los diez años que han mantenido separados a los partidos Socialista de Chile y Socialista Popular, tal vez podrían considerarse útiles, ya que la experiencia recogida, en ese lapso, "permitirá al socialismo evitar muchos de los errores cometidos".

Enseguida, contestó —pidiendo excusas— "las ofensas que en este mismo Salón se han hecho, por mulatos de la oligarquía, al Socialismo Popular (alusión a lo que se dijo en la Convención Radical). Dijo que el nuevo partido "no es un partido más, sino la respuesta de las inquietudes del pueblo que no han sido interpretadas por los partidos tradicionales". Agregó que frente a las postulaciones presidenciales de Bossay de Frei, "quienes, como personas, son muy respetables", también son respetables la del FRAP y de los sectores auténticamente trabajadores, "para buscar su propio camino hacia la conquista del poder". "El Partido Socialista Unido —afirmó— no surge hoy como trampolín de nadie."

También llamó la atención hacia el hecho que mientras el abanderado radical proclamó, en la Convención de su partido, la defensa del petróleo nacional, uno de sus diputados se abstuvo, y otro estuvo ausente, en la votación de este asunto, por la Comisión de Minería de la Cámara.

Rodríguez, tras recordar a Ampuero, terminó refiriéndose a lo que debe ser la democracia interna del Socialismo, y dijo que en el futuro debía volver a imperar lo que hacían los viejos socialistas; todos, después de la discusión amplia, coincidían, sin reservas, con el mandato de la mayoría, y actuaban, ante el ataque a cualquiera de sus hombres, como si el partido hubiese sido el atacado.

La sesión inaugural del Congreso de Unidad del Socialismo finalizó con el Himno Nacional, coreado de pie por la concurrencia.

PLENARIA.— La primera sesión plenaria del torneo se inició alrededor de las 22.30 horas de anoche.

El Presidium del torneo, elegido anoche, quedó constituido de la siguiente manera: comisario, Galo Gómez, de Concepción; presidentes de debates, Humberto Barría, de Valdivia; Eugenio Veloso, de Antofagasta; Alamiro González, de La Serena, y Humberto Albornoz, de Santiago; secretarios de actas, Orlando Castillo, Víctor Garrido, Arturo Hernández y Eusebio Guerra; secretarios de prensa, Alfredo Ruiz y Hernán Parada.

La comisión calificadora de poderes quedó formada por Luis Varela, Tito Palestro, Alfredo Foignant, Néstor Andrade, Remberto Fuentes, Manuel Rodríguez y Oscar Naranjo.

Cuatro son las Comisiones de Trabajo: Política, Sindical, Organización y Finanzas, y Temas Varios. Se constituirán a las 9 horas de hoy.

VIEJOS SOCIALISTAS.— Entre los asistentes al acto inaugural de ayer, se encontraban los señores Oscar Schnake y Manuel Hidalgo Plaza.

SIMPLES MILITANTES.— En sus discursos, los senadores Allende y Rodríguez expresaron ayer su decidido propósito de que sus nombres fuesen eliminados de las listas de dirigentes del Socialismo Unido, pues eran sus deseos actuar como simples militantes en el nuevo partido.

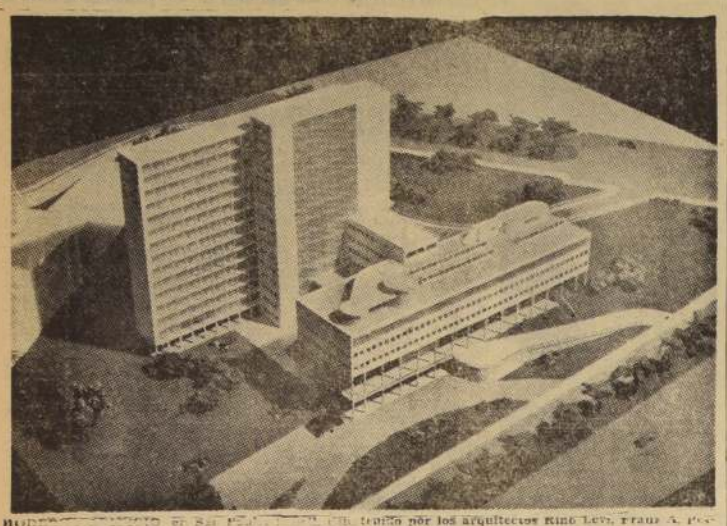

MODERNO EDIFICIO en San [illegible], diseñado por los arquitectos Kind Levi, Franz A. Pelaloni y Roberto Carpueira.

MODIFICACION DE ORDENANZAS DE LA CONSTRUCCION

La Convención de la Industria acordó recomendar esta medida especialmente respecto de la vivienda de tipo social

La Cámara de la Construcción acaba de entregar una relación de los acuerdos de la Primera Convención de la industria, que en 27 carillas comprende los considerandos de los votos y las resoluciones aprobadas, empezando por la política general y las medidas inmediatas que ha recomendado dicho torneo. Como ya se han entregado fundamentos parciales de estos temas, al acoger ponencias de determinados convencionales y algunas síntesis de los acuerdos, iniciamos a través de esta página semanal, la publicación de los acuerdos en su texto íntegro. Por ahora, incluimos los números 1.o y 2.o, que dicen así:

I —POLITICA GENERAL. — Considerando: a) Que las medidas económicas en vigencia arrojan, como balance, efectos negativos de trascendental importancia, que han arrastrado a una crisis, principalmente, a las actividades de la construcción;

b) Que estos efectos negativos se caracterizan por la disminución del producto nacional bruto y no aprovechamiento de la capacidad productiva del país, y, lo que es más grave, de su potencial humano;

c) Que una política económica positiva debe poner el acento en el aumento de la capitalización y de la producción nacional, ya que la superación del problema habitacional, aún a largo plazo, requiere una capitalización anual en esta actividad del orden del 5 por ciento del producto nacional bruto, debiendo tenderse, en consecuencia, a una capitalización en construcciones habitacionales, no inferior al 30 por ciento de la capitalización nacional;

Se acuerda:

1) Recomendar la modificación de las medidas económicas en vigencia, si se quiere promover una recuperación económica, y, en especial, contar con los medios necesarios para resolver la crisis de la construcción.

2) Señalar la conveniencia de que, en las actuales circunstancias, el presupuesto nacional de los próximos años se ordene, dentro de las posibilidades reales, acentuadamente hacia una mayor capitalización fiscal y, particularmente, hacia la construcción habitacional.

3) Recomendar que se emprenda, inmediatamente, la coordinación de todos los organismos fiscales, semifiscales y de administración autónoma, que actualmente tienen relación directa o indirecta, con las actividades de la construcción, con el objeto de lograr una rápida y poderosa reanimación de estas actividades que, por el momento, constituyen uno de los factores más dinámicos de la industrialización y del nivel de ocupación del país.

II.— MEDIDAS INMEDIATAS. Considerando: a) Que es absolutamente necesario, frente a la inestabilidad de la construcción habitacional, el uso del crédito a mediano y largo plazo, en la medida que influya en la regulación de esta actividad nacional;

b) Que es de conveniencia, para multiplicar los recursos disponibles, acelerar la recuperación de los préstamos hipotecarios, en especial, los que otorgan las Cajas de Previsión;

c) Que es necesario adoptar medidas extraordinarias para salvar la situación de emergencia a que se encuentra abocada en estos momentos la industria de la construcción y, muy especialmente, para paliar el grave déficit de viviendas de interés social;

d) Que en la economía moderna tiene importancia extraordinaria contar oportunamente con antecedentes estadísticos fidedignos;

e) Que las Ordenanzas de Construcción actualmente vigentes, significan un recargo innecesario de costos, por cuanto a ellas deben someterse las construcciones de todo el país, sin atender a las diferencias geográficas, climáticas y de provisión de materiales;

f) Que estas deficiencias de las Ordenanzas se hacen especialmente notorias en lo que se refiere a la construcción de habitaciones mínimas;

Se acuerda:

1) Recomendar que el crédito a largo plazo se destine de preferencia al que adquiera su propia habitación, mientras que el crédito a mediano plazo sea un elemento de importancia en el fomento de la inversión en la construcción habitacional.

2) Destacar la conveniencia de que las instituciones de Previsión no amplíen sus créditos de edificación al financiamiento de terminaciones no indispensables; y que dichos créditos, en lo sucesivo, contemplen amortizaciones extraordinarias, de acuerdo a los aumentos que obtengan en sus rentas los deudores.

3) Proponer una revisión de las garantías hipotecarias que actualmente se exigen para los créditos de construcción, facilitando su tramitación o reemplazándolas por otras que sean compatibles con las posibilidades de los sectores modestos.

4) Recomendar que el valor equivalente a las emisiones ya realizadas para atender los créditos extraordinarios que hasta la fecha ha provocado el déficit de Caja Fiscal, sea reemplazado a través del Banco Central, por una emisión en favor del Estado, el que, a su vez, la destine a la cancelación de esta cartera extraordinaria de crédito por intermedio de las instituciones que corresponda. Esta entrada extraordinaria del presupuesto nacional se cancelará con un nuevo ítem de inversión extraordinaria en construcción habitacional.

5) Proponer, mientras exista recursos humanos y materiales disponibles y como medida de emergencia, la emisión de bonos con respaldo del Banco Central, para satisfacer las necesidades más urgentes de habitaciones de interés social.

6) Solicitar, como medida transitoria de emergencia, que mientras subsista el déficit de caja que impide al Fisco el cumplimiento oportuno de sus obligaciones, se autorice a las instituciones que construyen viviendas y que tengan saldos girables en Tesorería, pagar los estados de obras ejecutadas por construcción de viviendas, con documentos a favor de los contratistas acreedores, descontables en el Banco Central sin mayor exigencia de garantía que el respaldo de esos saldos pendientes en Tesorería.

Estos documentos no deben ser considerados dentro de las operaciones bancarias corrientes.

7) Solicitar un financiamiento adecuado para el Servicio Nacional de Estadística y, en especial, pedir la colaboración nacional para que el próximo censo industrial y de construcción sea realizado en condiciones adecuadas.

8) Recomendar la urgente modificación de las Ordenanzas de Construcción, y muy en especial las que se refieren a la vivienda de interés social.

Caja de Previsión de EMPLEADOS PARTICULARES

ARRENDAMIENTO

LOCALES COMERCIALES EDIFICIO VICTORIA ESQUINA SAN IGNACIO Y POBLACION JOSE SANTOS OSSA. CONCHALI

Ofrécese en arrendamiento locales comerciales ubicados en el primer piso del edificio de calle San Ignacio esquina de Victoria y calle Urmeneta (Población José Santos Ossa - Conchalí).

Bases y antecedentes, pueden solicitarse en las oficinas de la Administración General de Propiedades de la Institución, Huérfanos N.o 1270, 7.o piso, diariamente, de 13 a 17.30 horas.

VICEPRESIDENTE EJECUTIVO

Establecimientos Metalúrgicos

"INDAC" S. A.

Tenemos el agrado de comunicar que, constituído el Directorio a continuación de la Junta General Ordinaria celebrada el 3 del presente, la Mesa Directiva quedó formada como sigue:

Presidente: don Francisco Agurto Montesinos.
Vicepresidente: don Julio Illanes Guerrero
Director: don José Maza Fernández.
" don Emilio Girardin Molina.
" don José Mascayano Müller.

SANTIAGO, julio 5 de 1957.

ANTONIO AGURTO C.
Gerente-Secretario

SE ARRIENDA O VENDE

casa-quinta de 27 x 52, en Avenida Lo Ovalle N.o 431 PARADERO 17

Verla de 11 a 15 P. M.

Un nuevo CONCEPTO ESTETICO PARA SU SALA DE BAÑO

Consulte NUESTRO DEPARTAMENTO TECNICO PARA LOS ARTEFACTOS SANITARIOS QUE UD. NECESITE

VENDE MAS CASA GARCIA VENDE BARATO

ALAMEDA esq. AVENIDA ESPAÑA. Reembolsos: Casilla 3224

FIERRO

Nuevo y Usado

PLANCHAS

1/8" - 3/16 - 1/4 - 5/16 - 3/8 - 1/2 - 3/4 - 1"

VIGAS

hasta 14 m. de largo

Doble I y U de 4 - 5 - 6 - 7 - 8 - 9 - 10 - 12 - 14 - 15 y 18"

Ejes - Angulos - Perfiles

SE CORTA A LA MEDIDA

MAESTRANZO FERROGLOBOLTDA.

Tel. 52792 SANTA ROSA 2265 Santiago

¡A TODAS PARTES LLEGUE SEGURO!

usando...

SHELL X-100 MOTOR OIL

el lubricante perfecto

DETERGENTE · ESTABLE · PROTECTOR

10 MESES PLAZO

Una oportunidad para Ud.!

COLCHON SIMMONS $12.500

ESTANTES CAMA $ 12.800

COMODA-CAMA VELADOR

SOFA CAMA

CATRES DE BRONCE

CAMAROTES CON SOMMIER $ 15.800

EXPOSICION DE TODA CLASE DE MUEBLES

Casa BRONCELAN SAN PABLO 2715

FABRICA LIBERTAD 781

* PROPIETARIOS
* CONSTRUCTORES
* ARQUITECTOS

Transportes MAIPO

ARENA ESTUCO: Maipo.
RIPIO: Maipo, Pozo.
CHANCADO.
LADRILLOS: Muralla, Fiscal.
BOLONES.
MAICILLO 1ª: Blanco.
TIERRA HOJA 1ª.
ARENA GRUESA: Maipo, Pirque, Pozo.

CEMENTO

OFRECE MEJOR ENTREGA INMEDIATA

TELEFONO 51125

Lo mejor en lacas a la piroxilina para AUTOMOVILES E INDUSTRIAS

PIRO Competente servicio en preparación de colores.

VENTAS AL POR MAYOR Y MENOR

RAFFO y CIA av. Brasil 27 A.

Establecimientos Metalúrgicos

"INDAC" S. A.

Acuerdos de la Junta General Ordinaria

Tenemos el agrado de comunicar que en la Asamblea de 3 del presente se tomaron, por unanimidad, los siguientes acuerdos:

1.o—Aprobar el Balance General, distribución de la utilidad y la Memoria, correspondientes al Ejercicio que terminó el 31 de diciembre de 1956;

2.o—Reelegir por un nuevo período a los Directores señores José Maza Fernández y Emilio Girardin Molina, que cesaban en sus cargos;

3.o—Repartir un dividendo final de $ 6.10 bruto por acción, facultándose al Directorio para pagarlo después de cumplir con los trámites de cierre de registro, etc., lo que se avisará con oportunidad;

4.o—Emitir, previa autorización de la Superintendencia de Sociedades Anónimas, 800.000 acciones de valor de $ 50.— cada una, traspasando a capital $ 40.000.000 del Fondo de Capitalización. Estas acciones se distribuirán a prorrata de las que posean los señores accionistas al respectivo cierre de registro, lo que se avisará oportunamente, en la proporción de una nueva por cada tres antiguas y se entregarán totalmente liberadas de pago; y

5.o—Designar los Inspectores de Cuentas en propiedad y los suplentes, y tomar todos los demás acuerdos reglamentarios para cumplir lo anterior.

SANTIAGO, julio 5 de 1957.

ANTONIO AGURTO C.
Gerente-Secretario

SASTRERIA

Juan José Jara

Hechuras finas

$ 8.000

Recibo virados y transformaciones.

21 DE MAYO N.o 617

2.o piso, Local 7, Fono 398381.

Cemento Melón

Lo Bueno es Eterno

FIERRO S. SACK

SAN PABLO 1179-MORANDE 817

Señorita NELLY MIRANDA CORTEZ, cuyo matrimonio con el señor Emerson Roach Medina, se efectuará hoy sábado a las 13 horas, en la Iglesia de Lourdes.

BAUTIZO.— Hoy, a las 18.45 horas, en la Iglesia San Saturnino será bautizada Wilma del Pilar, hija de don Abel Lara y doña Elsa Ponce de Lara. Serán sus padrinos, don Renán Sanhueza Ch. y doña Hilda Córdova V.

LOS MEJORES MOMENTOS los PASARÁ en el WAYKIKI con MARIO AHUMADA
EL PIANISTA de los AMERICAS
AHUMADA 254 - ENTREPISO

El Cónsul de Ecuador en Santiago, señor Diego Cordovez Zegers, momentos antes de embarcarse en el avión Constellation del servicio regular de la Empresa ALA, para dirigirse a su país, en donde permanecerá un tiempo en uso de licencia.

PHOENIX Automatic
IMPORTADORES EXCLUSIVOS
WAGNER, STEIN Y CIA. LTDA
SANTIAGO - AGUSTINAS 1022 (ENTREPISO)

En la Embajada de los Estados Unidos.

Con motivo de la celebración del aniversario patrio, el Embajador de los Estados Unidos y señora de Lyon ofrecieron una brillante recepción en la sede de esa misión diplomática. Entre los asistentes, anotamos, entre otras, las siguientes personas:

Nuncio Apostólico, Monseñor Sebastián Baggio; Ministro de Relaciones y señora de Sainte-Marie, Ministro de Educación y señora de Quintana, Ministro de Economía, general Horacio Arce Fernández; Ministro Secretario de Gobierno y señora de Ciudad, Ministro de Obras Públicas y señora de Yáñez, Intendente de Santiago y señora de García Giroz, el doctor Héctor Orrego Puelma y señora, senador don Jorge Alessandri Rodríguez, don Osvaldo de Castro Ortúzar, señora Olga Cousiño Lyon, don Pedro García de la Huerta Matte, don Fernando Claro Salas y señora, don Gustavo Ross Santa María y señora, don Francisco Cuevas Mackenna, señora Celia Claro de Wilshaw, señora Alicia Cañas de Errázuriz, don Hernán Figueroa Anguita y señora, doctor Benjamín Viel Vicuña, don Rodolfo Mitchells, señora Isidora Zegers de Echeverría, doctor Eduardo Cruz Coke y señora.

Concurrió a este suceso social, todo el Cuerpo Diplomático acreditado.

ENFERMO.— En la Clínica Santa María, se encuentra hospitalizado el señor Enrique Vergara Robles.

HOY CLAUSURA IRENE BALAS.— Hoy, a las 21 horas, se clausurará la exposición que, con gran éxito han presentado durante toda esta semana Irene Balás y Kurt Herdan, en la Sala Previsión Banco de Chile (San Antonio 327, subterráneo). El numeroso público que visitó las muestras apreció la sólida formación académica de la artista y la sensibilidad con que ha captado las sugerencias que ofrece la naturaleza boliviana. La exposición podrá visitarse hoy, de 10.30 a 13 y de 16.30 a 21 horas.

Señorita CHELA CATALDO VIVANCO, quien contraerá matrimonio hoy con el señor Manuel Emilio Cossa. La ceremonia se efectuará privadamente, en la Iglesia de "La Viñita".

FIESTA NACIONAL DE FRANCIA. — El Embajador de Francia, Excmo. señor Jacques Coiffard, ofrecerá una recepción, en la sede de esa misión diplomática, el domingo 14 de julio próximo, con motivo de la celebración de la Fiesta Nacional francesa.

MATRIMONIO.— Se ha concertado el matrimonio de la señorita Nelly Cañón Sáez, con el señor José Silva Pino. Bendijo las argollas, el R. P. Manuel Cañón.

SOLEMNE NOVENA A LA VIRGEN DEL CARMEN EN LOS CARMELITAS DE INDEPENDENCIA. — Mañana domingo, empieza la solemne novena a la Virgen del Carmen, en los Carmelitas de Independencia.

Por las mañanas: Ejercicio de la Novena, en las misas de 7, 8 y 9. Esta última será con cánticos, exposición, etc.

Por las tardes: Rezado el Santo Rosario; el ejercicio de la tarde, se transmitirá a las 18.30 horas, por CB 66, Radio Chilena. Predicará el R. P. Ignacio Carmelita.

MATRIMONIO BUSTOS JOSSEAU-OYANEDEL FERNANDEZ.— Hoy será bendecido, a las 18 horas, en la Iglesia de los RR. PP. Franceses, el matrimonio de la señorita Ana María Oyanedel Fernández con el señor Alejandro Bustos Josseau. Pondrá las bendiciones el R. P. Jorge González Föster S. J.

Padrinos por parte de la novia, don Raúl Oyanedel y la señora Adriana Fernández de Oyanedel; y del novio, don Camilo Bustos V., y la señora María Teresa Josseau de Bustos.

Testigos por parte de la novia, la señora Sara Fernández de Oyanedel, Lidia Fernández de Ovalle, Ximena Oyanedel Fernández, y los señores, Arturo Oyanedel Urrutia, Carlos Oyanedel Jería, Ernesto Brown B., Raúl H. Oyanedel Fernández, Sergio Oyanedel López, Víctor Acevedo Lecaros, Santiago Elgueta G., doctor Guillermo Grebe H., Aníbal Moya C., Antonio Martínez S., doctor Roberto Infante Y., Eduardo Larrinaga Q. y Armando Rosselot M.

Por parte del novio, señora Josefina Bustos de Escobar, María Teresa Bustos Josseau, Jaime Bustos Josseau, Osvaldo Quezada A., Erwin Conn T., Guillermo Guarello M., Federico Locke G., Gonzalo Bustos V., Camilo Bustos Y., Oscar Castellblanco, Hernán Pacheco P., Germán Bravo V., Jaime Merino y Pedro Massal B.

DESPEDIDA OFRECIERON REPRESENTANTES DE ISRAEL A DON FRANCISCO VALDIVIESO Y SEÑORA.— El Encargado de Negocios de Israel, don Samuel Goren y señora Sira Sircovich de Goren ofrecieron un coctel de despedida en honor del nuevo Ministro Encargado de Negocios de Chile en Israel, don Francisco Valdivieso Delaunay y señora Marta Borgoño de Valdivieso, quienes el próximo domingo se dirigen a ese país. En esta oportunidad, el señor Goren hizo entrega al festejado de un libro que resume la labor realizada en los últimos cincuenta años, por la colectividad israeli en Chile. En el grabado el Sr. Goren hace entrega al Sr. Valdivieso y a su esposa del libro en referencia.

PARTES DE MATRIMONIO. —Circulan las siguientes invitaciones:

Jenaro Benavides Courtois participa a Ud. su matrimonio con la señorita María Eugenia Luck Barahona y le invita a la ceremonia religiosa, que se efectuará privadamente en la Iglesia de San Pedro (Mac-Iver 702), el sábado 6 de julio, a las 17 horas.

—Alfredo Benavides Rodríguez y Ana María Courtois de Benavides, participan a Ud. el matrimonio de su hijo Jenaro con la señorita María Eugenia Luck Barahona, y le invitan a la ceremonia religiosa, que se efectuará privadamente en la Iglesia de San Pedro (Mac-Iver 702), el sábado 6 de julio, a las 17 horas.

—Bonifacio Aretxabala y María Bellalta de Aretxabala, participan a Ud. el matrimonio de su hija Gloria, con el doctor Carlos Viada Lozano, y le invitan a la ceremonia religiosa que se efectuará privadamente en la Iglesia de San Ignacio, el 6 de julio, a las 17.30 horas.

EXPOSICION. — Circula la siguiente invitación:

Roberto Sánchez-Bolaños, miembro de la "Asociación de Escritores y Artistas Americanos", de La Habana, tiene el agrado de invitar a Ud. y familia, a la inauguración de su exposición de cuadros, que se efectuará el próximo lunes 8 del presente, a las 18.30 horas, en la Sala de Arte del Banco de Chile, calle Huérfanos 972, entrepiso.

NACIMIENTOS.— En la Clínica Santa María, ha nacido Rodrigo Augusto, hijo del doctor Patricio Blanco Ruiz y de la señora M. Cristina Bauerle de Blanco.

—Ha nacido Jorge Rafael, hijo del señor Jorge Pizarro Campusano y de la señora Adriana Gallardo de Pizarro.

31 POSTULANTES A PRUEBAS ESPECIALES DEL BACHILLERATO

Treinta y un candidatos se presentaron ayer al sorteo de las pruebas especiales del bachillerato, destinado exclusivamente a los postulantes a ingresar a la Escuela de Ingeniería, que se rije por sistema semestral de estudios.

El lunes deberán rendir la prueba especial escrita y el miércoles la prueba especial oral.

MATRIMONIO CONCERTADO

Señorita LINA REPETTO SCATAMELLI, cuyo matrimonio con el señor Luis Henríquez Casanova quedará hoy concertado. Harán la visita de estilo la señora Olga Casanova y el señor Hugo Henríquez Casanova. Bendecirá las argollas el Rvdo. Padre Miguel Depoortiere.

MISA.— Con motivo del aniversario del onomástico de la señora Isabel de la Cuadra vda. de Baeza, se ofrecerá una misa por el descanso de su alma, el día 8 de julio, a las 10 horas, en la Iglesia de San Agustín, (Estado esq. Agustinas).

EXIMIA PIANISTA MARIA TIPO DEBUTA EL MARTES NUEVE

CON LA FILARMONICA EN EL MUNICIPAL

Acontecimiento extraordinario será el debut en el Teatro Municipal de la eximia pianista María Tipo, quien se presentará el martes 9 del presente con la Orquesta Filarmónica.

María Tipo nació en Nápoles, en el año 1931. Estudió con su madre, gran concertista, pianista y compositora. Ya a los 4 años ofrecía una audición en la sala de estudios de su progenitora.

Debido a su corta edad y al éxito de su carrera pianística, el Gobierno de Nápoles autorizó especialmente para que recibiera el diploma. A los 16 años se presenta en Ginebra, ante una selecta concurrencia de 27 naciones, con motivo del 4.o Concurso Internacional de Ejecución Musical, obteniendo un honroso segundo puesto. Sus éxitos continúan en Bruselas, Ginebra, Suiza, Alemania e Italia.

Arturo Rubinstein la considera no sólo como una pianista excepcional, sino como una de las mejores de la época.

Restaurant Martini
BANDERA 560
PRESENTA EN SUS COMIDAS MUSICALES
TODAS LAS NOCHES DESDE LAS 20.30 HORAS a
"LOS PENIQUES"
LA PRIMERA ORQUESTA DE CHILE
Además
PRESENTA AL TIO MAS HOMOGENEO
"TRIO MARTINI"
CON SU BELLA LADY CROONER
MARY MARTIN
MENU $650.- Servicio a la carta
ORDENES PARA BANQUETES

R. CRENOVICH Distribuidor
Esso en Santiago
AVDA. MATTA esq. R. ESPINOZA

"Una correcta y periódica lubricación contribuirá eficazmente a aumentar el rendimiento de su motor a la vez que prolongará su vida útil.
Visítenos y le revisaremos —absolutamente gratis— el nivel del aceite en el cárter de su vehículo. Esto le evitará contratiempos costosos y desagradables, contribuyendo además al perfecto funcionamiento de su motor."

"REVISAR EL NIVEL DEL ACEITE es uno de los 6 SERVICIOS EN 1 que le ofrecen gratis todos los Distribuidores Esso del país. ¡Es parte de nuestra atención!"

Revisión de:
✓ Nivel del aceite,
✓ Agua del radiador,
✓ Agua de la batería y
✓ Presión de los neumáticos
Limpieza de:
✓ Parabrisas y
✓ Vidrios traseros

McCann-Erickson

BUEN SERVICIO ES OTRO PRODUCTO Esso

Blanco 1161 — Valparaíso — Teléfono 4427

La Escuela Naval festejará hoy a los guardiamarinas de los Estados Unidos

El contralmirante Parks ofrece un almuerzo en su buque insignia a autoridades, jefes de las Fuerzas Armadas y personalidades.— Extraordinario interés del público por conocer los barcos de la flota visitante.

VALPARAISO.— Ayer se continuó cumpliendo el programa de festejos preparado en honor de los marinos norteamericanos que visitan Valparaíso en los 11 barcos de guerra que forman la Segunda Flota, cuyo Comandante en Jefe es el contralmirante señor Lewis S. Parks.

Los marinos han recorrido Valparaíso y Viña del Mar, incluyendo sus alrededores, como el hermoso camino a Concón, manifestándose admirados de las bellezas que esta zona puede ofrecer al viajero y al turista. En todas partes han recibido muestras de viva simpatía.

A LA CAPITAL.— En las primeras horas de la mañana el contralmirante Parks se dirigió a la capital, con el objeto de presentar sus saludos al Jefe del Estado, Excmo. señor don Carlos Ibáñez del Campo; al Ministro de Defensa Nacional, general don Adriano Barrientos, y otras personalidades, y recibir después la condecoración con la Medalla de la Armada de Chile de Primera Clase, que le fue entregada por el Comandante en Jefe subrogante de nuestra Marina de Guerra, vicealmirante don Leopoldo Fontaine Nakin.

Santiago también ha sido visitado por los marinos norteamericanos, donde han recibido, como en el puerto, cordiales homenajes.

VISITA A LOS BARCOS.— Los cadetes de la Escuela Naval "Arturo Prat" visitaron ayer los barcos de la Flota N.o 2, donde fueron gentilmente atendidos por los jefes, oficiales y guardiamarinas.

Los futuros oficiales de nuestra Armada, recorrieron con el mayor interés las unidades, imponiéndose de sus modernos elementos y recibiendo explicaciones de los marinos visitantes.

ALMUERZO A BORDO.— A bordo de los buques de la flota del contralmirante Parks se sirvió un almuerzo en honor de oficiales de la Marina de Chile. En el "Wisconsin" estuvieron invitados 15 capitanes de fragata; en el "Boston", 15 oficiales especialistas en Artillería Naval; en el "Albany", 15 capitanes de corbeta y tenientes primeros, y cuatro tenientes en cada uno de los 7 destructores.

Por su parte, la Marina Chilena ofreció en el Parque de "Las Salinas" un almuerzo a 250 suboficiales y marineros de la flota, y la Compañía Industrial "Indus" invitó a un cóctel en la Planta Ballenera de Quintay, a 100 oficiales y guardiamarinas.

VISITAS DEL PUBLICO A LOS BARCOS.— Un extraordinario interés ha demostrado el público por conocer los barcos de Estados Unidos, y fueron muchos los clientes de personas que llegaron hasta ellos ayer, provistas de la respectiva tarjeta de acceso.

Estas visitas continuarán en los días que las naves estén al ancla en Valparaíso.

EL PROGRAMA DE HOY.— Al mediodía de hoy el Jefe de la Misión Naval Norteamericana festejará con un cóctel a las autoridades, jefes de las Fuerzas Armadas y personalidades invitadas por el contralmirante Parks, a un almuerzo, que se servirá momentos después a bordo de su buque insignia, el "Wisconsin".

Por su parte, el "Centro de ex Cadetes y Oficiales de la Armada "Caleuche", invitará a almorzar al Club Naval a 15 oficiales norteamericanos.

En la mañana las visitas a los barcos estarán reservadas a suboficiales y marineros de la Base Naval de Valparaíso.

EN HONOR DE LOS GUARDIAMARINAS.— Esta tarde, en los amplios salones del Casino Municipal de Viña del Mar, la Escuela Naval "Arturo Prat" ofrecerá un cóctel dansante en honor de los guardiamarinas norteamericanos, fiesta durante la cual éstos tendrán la oportunidad de departir por algunas horas con sus compañeros de Chile.

Esta reunión constituirá un brillante acto social y de camaradería

Por anoche se esperaba temporal en Valparaíso

VALPARAISO.— Para el curso de la noche se esperaba en Valparaíso la llegada de un nuevo temporal, originado por fuerte depresión ciclónica con fuertes vientos del norte y del noreste que ha estado afectando a las zonas sur y extremo sur, y que se estaba extendiendo sobre la zona central.

El día de ayer se mantuvo amenazante, anunciador de lluvia inminente. La Oficina Meteorológica de Valparaíso informó que soplarían vientos de 14 a 18 nudos de velocidad, pudiendo alcanzar hasta veinticinco nudos.

Ante la proximidad del temporal, la Gobernación Marítima dispuso las medidas de previsión necesarias para la seguridad de los barcos en la bahía.

El Comando de la Flota N.o 2 de los Estados Unidos, que visita el puerto, adoptó igualmente las precauciones necesarias para afrontar el temporal.

VENCE PLAZO PARA INSCRIPCION DE CANDIDATOS EN VALPARAISO

Hasta hoy figuran sólo tres candidatos a diputado para la elección del 21 de julio

VALPARAISO.— A las 24 horas de esta noche termina el plazo legal para inscribir los candidatos a diputado que postularán en la elección complementaria que se efectuará en la provincia de Valparaíso el domingo 21 de julio.

Hasta ayer sólo se mantenían ratificadas las candidaturas de los señores Alonso Zumaeta y Fernando Vial Leteller.

Al señor Zumaeta lo apoyan las fuerzas del FRAP, y al señor Fernando Vial, el Partido Liberal y el Conservador Unido. Para ambos candidatos se ha solicitado el apoyo del Partido Radical, el que no se ha pronunciado. Las Juntas Departamentales del Partido Radical, tanto de Valparaíso como de Quillota, mantienen a firme la candidatura del señor Humberto Rivas Burgos, pero no hay ninguna seguridad de que sea inscrito como candidato definitivo, y se hace muy difícil señalar en los círculos políticos cual será finalmente la posición radical en esta elección complementaria.

Hasta ayer también se barajaba la posibilidad de que el FRAP retirara su candidato, el Dr. Alonso Zumaeta, para dar paso a una proposición del Partido Democrático en el sentido de proclamar candidato de las Izquierdas conjuntamente con el agrario-laborismo, al señor Jorge Aravena, ex Ministro del Interior. Esta proposición no había prosperado hasta ayer, en los restantes partidos del FRAP, pues los partidos socialistas que lo integran están dispuestos a mantener hasta sus últimos términos la candidatura del Dr. Zumaeta, actual Alcalde de La Calera.

Finalmente ha surgido la candidatura del señor Emilio Puebla, actual regidor de la Municipalidad de Viña del Mar, que cuenta con las fuerzas gremialistas de la Confederación Nacional de Sindicatos y el apoyo de los trabajadores independientes, quienes han organizado un comando electoral, que funciona en Viña del Mar.

PRESENTACION BOMBERIL A MARINOS DE EE. UU.

VALPARAISO.— Una brillante demostración de su labor realizó ayer el Cuerpo de Bomberos de Valparaíso en honor de los marinos norteamericanos que nos visitan, actuando con los efectivos de diversas compañías en un simulacro de incendio en el edificio mismo del cuartel general del Cuerpo, en la **Plaza Sotomayor.**

El Superintendente de la institución, señor Guillermo Purcell, y otras autoridades bomberiles, atendieron al capitán de navío de la Armada norteamericana, señor Charles M. Lyon, jefe de estudios del curso de guardiamarinas embarcados en la flota que nos visita, y al capitán Williamson, Jefe de Estado Mayor de la misma flota, durante su visita a la **Dirección General del Cuerpo de Bomberos.**

SAN BERNARDO.— El Alcalde de esta ciudad, señor Hugo Gálvez, visitó al Gobernador subrogante del departamento, coronel Joaquín Fuentes Aravena, Director de la Escuela de Infantería, con motivo de haber asumido recientemente estas funciones. El señor Gálvez saludó a este jefe militar a nombre de la Corporación Edilicia.

5.000 TRABAJADORES DEL CEMENTO FORMARON FEDERACION NACIONAL

VALPARAISO.— Ha quedado constituida en la laboriosa e industrial vecina localidad de La Calera, la Federación Nacional de Trabajadores del Cemento y Ramos Similares de Chile, a cuya organización legal ante las autoridades del trabajo concurrieron el Sindicato Industrial de Cemento El Melón S. A., Profesional de Empleados Cemento Cerro Blanco, de Polpaico; Profesional de Empleados de Cemento El Melón S. A.; Industrial Bellavista Maldonado e Industrial de Cemento Juan Soldado.

Ante el Inspector del Trabajo de La Calera, al constituirse esta nueva Federación nacional de trabajadores, que agrupa a más de cinco mil trabajadores del cemento y ramos similares, se eligió al siguiente directorio, que quedó facultado para tramitar la obtención de la personalidad jurídica: presidente, Humberto Leyva R., del Sindicato Cemento Melón; secretario, Juan Orlandini, del mismo sindicato; tesorero, Ramón Rosas, del Sindicato Industrial Bellavista Maldonado; directores, Eduardo Vargas, del Sindicato Profesional Cerro Blanco, y Oscar Sepúlveda, del Sindicato Juan Soldado.

La fundación de esta poderosa entidad de los trabajadores del cemento se realizó previo un congreso constituyente efectuado en La Calera a fines del mes pasado, en el que se estudiaron las bases sobre las cuales se organizaría la Federación Nacional de Trabajadores del Cemento y Ramos Similares, su organización y estatutos; las cotizaciones ordinarias y extraordinarias, la representación de delegados por cada sindicato; su posición ante la Central Única de Trabajadores; las leyes del trabajo y de previsión; sueldos, salarios, contratos de trabajo; cooperativas, las enfermedades profesionales; las habitaciones para obreros y empleados; las relaciones entre obreros y empleados y patrones, la participación de los trabajadores en el capital de las empresas y todos los demás problemas que interesan a este numeroso gremio.

CARGADA DE LANGOSTAS REGRESA "MARIA DIGNA"

VALPARAISO.— Con un cargamento de cinco mil langostas vivas regresará la goleta "María Digna", desde Juan Fernández a Valparaíso, cubriendo el viaje con navegación a vela, pues aunque el motor fue reparado, produce vibraciones en el casco, que hacen aconsejable utilizar para el regreso el magnífico velamen de la marinera embarcación.

Tanto los tripulantes como los pasajeros llegaron a Juan Fernández en perfectas condiciones de salud después de la odisea que hizo temer fundadamente por su suerte.

El capitán de la goleta, señor Tulio Rojas Otis, llevaba consigo importantes sumas de dinero, que estaban destinadas a pagar los sueldos y salarios de los personales que trabajan en la isla para la empresa armadora "Pesquera y Naviera de Chile", propietaria de la "María Digna".

5.617 VEHICULOS TIENE COMUNA DE VALPARAISO

VALPARAISO.— Cinco mil seiscientos diecisiete son los vehículos existentes en la comuna de Valparaíso con patente de este Municipio, a juzgar por el número de patentes otorgadas durante el primer semestre del año.

De esta cifra, 4.231 patentes corresponden a vehículos motorizados y 1.386 a vehículos a tracción animal o humana, como es la bicicleta u los triciclos.

Entre los vehículos motorizados se registran 1.737 camiones, 1.201 automóviles particulares, 298 microbuses, 252 automóviles de arriendo, 249 motocicletas y 16 ambulancias.

Por estas patentes el Municipio ha recibido en sus arcas 12 millones 336 mil 414 pesos, y la Dirección del Tránsito ha recaudado, además, $ 1.824.826 pesos por exámenes psicotécnicos, placas, etc.; $12.300 pesos por estacionamientos de pasajeros y 866.620 pesos por sitios reservados para estacionamiento de coches.

ESPECTACULOS DE HOY EN VALPARAISO

AVENIDA (5184).— La escondida, El otro y Los bandidos de Riofrío.
CARRERA (7489).— La legión del desierto y Eugenia de Grandon.
CARRERA (QUILPUE — 417). — Cada bala una vida.
CHILE (2599).— Mambo, Sentenciado a dos vidas y Mar eterno.
CENTRAL (7232).— Retaguardia y Festival de dibujos animados.
CONDELL (2027).— Atila frente a Roma y Festival de Cortos Universales.
COLON (3949).— La casa del sol naciente.
IMPERIO (4567).— El niño y el toro.
METRO (2111).— El planeta desconocido.
MUNICIPAL (VIÑA — 81739).— Escalera de servicio y agregados.
OLIMPO (VIÑA — 81380). — Cada bala una vida e Hienas humanas.
ORIENTE (VIÑA — 85679). — Ulises.
PACIFICO (6057).— Viva la juventud.
REAL 3649).— La gitana blanca.
RIALTO (VIÑA — 81906).— Colinas de fuego.
RIVOLI (2268).— Veinte mil leguas de viaje submarino y Los bandidos de Riofrío.
REX (VIÑA — 85050).— Con quién andan nuestras hijas.
VALPARAISO (5522).— Trapecio.
VELARDE (VALPARAISO—4654). Del destino nadie huye.
VELARDE (QUILPUE — 342). — Tierra de los faraones y Agregados.
VICTORIA (3778).— Hora escarlata y Pistas cruzadas.

NOTA.— Los números entre paréntesis corresponden al teléfono de cada sala.

Fondos para la construcción del ferrocarril Los Alamos-Curanilahue

CAÑETE.— La Comisión de Vecinos que se trasladó a Santiago para obtener la realización de diversas obras públicas, con motivo de celebrarse en enero de 1958 el VI centenario de Cañete, solicitó del Excmo. señor Carlos Ibáñez del Campo, la destinación de fondos para la construcción del ferrocarril de Curanilahue a Los Alamos, existiendo ya dos estudios terminados sobre esta materia. El Primer Mandatario atendió todo su apoyo a esta iniciativa que representa uno de los más efectivos aportes a la economía agrícola-ganadera de la provincia de Arauco, la cual no puede transportar sus productos por falta de medios adecuados de locomoción.

Asimismo, en materia educacional se propuso la construcción de un edificio escolar en esta capital, la ampliación de la escuela primaria de hombres, como también la reparación y dotación de la Escuela Granja N.o 33, de Santa Clara. Como en la actualidad los egresados de los establecimientos primarios no pueden proseguir estudios de humanidades, se hace indispensable la creación de un liceo coeducacional que absorba a esa gran cantidad de alumnos que desean ampliar conocimientos, y que por falta de recursos no pueden ir a otras ciudades.

Para complementar el sistema educacional, la Comisión gestionó en Santiago la necesidad de que el Ministerio de Educación lleve a la práctica un plan especial de construcciones de escuelas rurales.

OTRAS MATERIAS.— También se contempló la necesidad de construir un hospital, la ampliación de servicios de alcantarillado, postes rurales para atender casos de urgencia en sitios alejados de los centros urbanos, y sobre todo para llevar a la práctica un plan preventivo de carácter sanitario, tan urgente en esta provincia, donde la atención médica del campesinado es francamente deficiente.

En materia de deportes, el memorándum, entregado a las autoridades consulta la destinación de fondos para arreglos y ampliaciones del estado local, construcción de un gimnasio cerrado, piscina y mayores subvenciones para el club juvenil Centro Alianza.

Por otra parte, la Comisión de Vecinos estima conveniente que la Corporación de la Vivienda tome a su cargo lo referente al nuevo edificio para la Municipalidad, el Mercado Municipal, como también se continúe con un amplio plan de pavimentación, conjuntamente con la ampliación de la red de agua, ya que hay importantes sectores de la ciudad que carecen de este fundamental servicio.

Se representó la urgencia de ampliar la red telefónica provincial, y por de pronto la instalación de un servicio de esta naturaleza en la Estación de los Ferrocarriles.

Otras obras cuya realización se planteó en la capital son: construcción de edificio para la carcel, prevención para el Cuerpo de Bomberos, a fin de que pueda adquirir un carro-bomba, dotación de equipo radiotransmisor y receptor para oficina de Correos y Telégrafos, ampliación del casillero de correos, préstamo para adquisición de vehículos destinado al aseo público, ayuda económica para la construcción de una iglesia parroquial y que se declare monumento histórico a la Fuerte de Tucapel.

La Comisión de Vecinos fue integrada por el Gobernador de Cañete don Gustavo Santuentes, Alcalde señor Paulino Riveros; presidente del Comité de Adelanto Local, señor José Otondo; regidor, don José de la Cruz Miranda; y presidente del Rotary Club, señor José Reyes Molina.— (El corresponsal).

SIETE HERIDOS AL VOLCARSE AYER UN MICRO GALGO AZUL

TALCA.— Alrededor de las 15 horas de ayer, y a la altura de Bajo Maule en el camino longitudinal, se volcó espectacularmente un micro Galgo Azul conducido por Luis Hernández Jara, que hacía el recorrido Santiago-Linares. A raíz del accidente resultaron heridos Emilio Balut, Herminia Osses Valenzuela, Segundo Cofré Soto, María Uberlinda Bustamante, Silvia Fignes, Adriana Serene y José Ale, todos los cuales fueron atendidos en el Hospital Regional de Talca.— (SOTO FUENTEALBA, corresponsal).

Especulación con los artículos esenciales

LOS LAGOS.— Existe en la ciudad absoluta escasez de azúcar y yerba mate, y cuando los comerciantes reciben limitadas partidas, sólo hacen distribución de estos productos en ínfima cantidad, y a precios equivalentes tres veces superior al valor oficial fijado para ellos.

Los más afectados son los campesinos, ya que por carecer de dinero en efectivo, tiene que realizar trueque a base de aves y otros productos, y no siempre los valores están equiparados.

Por este motivo, se hace indispensable que la SAP envíe un inspector para controlar al comercio, evitando así especulaciones que sólo afectan a los limitados recursos de gentes humildes. (ELIAS SOLIS, corresponsal.)

Movimiento de Vapores

LLEGAN

Hoy:
SIRANGER, de Los Angeles.
LINDA GIOVANNA, de Bahía Clarencia.
LONTUE, de Antofagasta.
ASTRID BAKKE, de Oslo.
VIÑA DEL MAR, de San Francisco.

Mañana:
SANTA ELIANA, de San Francisco.
ANTOFAGASTA, de Arica.
ANGOL, de Buenos Aires.

SALEN

Hoy:
SAN FERNANDO, para Iquique.
TARAPACA, para Iquique.

Mañana:
SIRANGER, para Los Angeles.
LONTUE, para Antofagasta.
ALGARROBO, para Lota.

MISION JURIDICA DE ESCUELA DE DERECHO

ANTOFAGASTA.— El lunes inicia sus labores la Misión Jurídica de la Facultad de Ciencias Jurídicas y Sociales de la Universidad de Chile, de la que forman parte los catedráticos señores Leopoldo Ortega, Decano y profesor de Derecho Civil; Luis Cousiño Mac-Iver, profesor de Derecho Penal, y Armando Uribe Herrera, profesor de Derecho de Minería.

Estos profesores ofrecerán conferencias públicas sobre temas de sus respectivos ramos y sesiones de mesa redonda para los miembros del foro y la magistratura.

El Centro Universitario y las Asociaciones profesionales han preparado los programas de estas actuaciones, que hay gran interés regional por conocer.

IMPAGOS EMPLEADOS EDILICIOS DE LINARES

LINARES.— Tanto los empleados como los obreros de la Municipalidad de Linares, están impagos hasta la fecha, por falta de Alcalde facultado para girar contra la Tesorería Comunal.

En efecto, el Alcalde, don Carlos Sepúlveda Lopez, en cumplimiento a un "pacto político" suscrito en mayo de 1956, renunció a su cargo el lunes 17 del presente, quedando la Corporación acéfala.

Es la vez, único en nuestro país, y digno de Ripley, sea el caso ocurrido en la Municipalidad local, que cuenta con tres alcaldes que no pueden asumir, y en consecuencia, no hay autoridad comunal.

Según fue informada LA NACION, la renuncia del Alcalde Sepúlveda Lopez, fue aceptada en cumplimiento también del citado pacto político, de lo que hay constancia en el acta de la sesión Municipal, motivo por el cual se manifiesta en algunos círculos, que la aceptación no es legal.

Por otra parte, una vez aceptada la renuncia, fue elegido Alcalde el regidor agrariolaborista don Irineo Badilla Fuentes, que, al asumir se encontró con diversas trabas legales que le impiden desempeñar las funciones alcaldicias, debiendo asumir el primer regidor don Flavio Torres Carrasco, conservador, en calidad de subrogante.

NO CURSAN DECRETOS DE PAGO.— Debido a esta situación, la Tesorería no quiere cursar ningún decreto de pago, lo que ha perjudicado a los obreros y empleados de esta Corporación, que en los actos oficiales, un Alcalde, en el otro, alcaldesa y otro, y en los sillones de regidor, a radical renunciante.

La prensa local ha dicho: "lo cierto es que la Municipalidad de Linares pasa por un momento crítico y para salir del mal paso no se ha absolutamente nada y nuevas bandeadas van marginando el errado camino que se viene siguiendo desde hace aproximadamente un año, con divisiones y desavenencias entre regidores y alcaldes".

Conversando con el Alcalde renunciante, declaró a LA NACION: "ya no tiene otra solución que mi renuncia como Alcalde".

Es de esperar que por el prestigio de la ciudad los ediles depongan sus diferencias y enojos personales y partidistas, y se preocupen de los problemas que afectan a la ciudad.— (ZAVALA, corresponsal.)

DIFICIL SITUACION DE MINEROS DE LIRQUEN

CONCEPCION.— Difícil situación afrontan las familias de los mineros de Lirquen, debido a que se agotaron las provisiones donadas por los habitantes de la provincia, sin que pueda hasta el momento reponerse el sistema de olla común. Miles de familias esperan ayuda de las autoridades gubernativas, principalmente, los diez millones ofrecidos por el Ejecutivo.

El Intendente de la provincia activa las gestiones para que se concrete cuanto antes un préstamo de doscientos millones de pesos a esa industria, a fin de poner en actividad el sector. También ha solicitado nuevas donaciones de víveres al público, a fin de ir en ayuda de los necesitados, pero lo fundamental es obtener la cooperación estatal. (RENE SEPULVEDA, corresponsal.)

SERVICIO de SEGURO SOCIAL

PROPUESTA PUBLICA

Se solicitan propuestas públicas por:
Litopomex. Obra en Santiago.
Bloques de Vidrio. Obra en Santiago.
Artículos de Ferretería, fittings, sanitarios y piezas fierro fundido.
Impermeabilización. Obra en Santiago.
Fierro plano. Obra en Santiago.
Puertas de tablero. Obra en Santiago.
Tiras de tubos de acero CIC o COMPAC de 5/8".
Alamo para obra en Santiago y Talca
Fittings cromados para lavatorios y lavacopas en Santiago.
Bases y antecedentes, de lunes a viernes en Agustinas 1161, 5.o piso, entre 17 y 19 horas.

DIRECTOR GENERAL
SERVICIO DE SEGURO SOCIAL

FUERZA AEREA DE CHILE
PROPUESTAS PUBLICAS

Se solicitan propuestas públicas por la construcción de las graderías de hormigón armado del Estadio de la Escuela de Aviación en la Base Aérea "El Bosque".

Las bases y antecedentes podrán retirarse del Departamento de Construcciones de la Fuerza Aérea de Chile (Tarapacá N.o 1129, 2.o piso, Oficina 5) desde el lunes 8 hasta el sábado 13 de julio en curso, de 15 a 18 horas, y de 10 a 12 horas el último de los días nombrados.

Para retirar antecedentes es necesario estar inscrito en la Primera Categoría del Registro de Contratistas de la Fuerza Aérea de Chile.

Las propuestas se abrirán el lunes 29 del presente a las 16 horas, en la Oficina del Comando del Material (Ministerio de Defensa Nacional, 2.o piso, Oficina B-16).

EL COMANDANTE DEL MATERIAL

MUNICIPALIDAD DE VIÑA DEL MAR

PROPUESTAS PUBLICAS

Solicítanse propuestas públicas para la adquisición de los siguientes elementos de trabajo:

2 Camionetas.
1 Furgoneta.
1 Ambulette.
10 Camiones recolectadores de basuras.
5 Camiones de acarreo.
4 Camiones barredores de calles.
3 Camiones regadores de jardines y plantaciones.
2 Camiones lavadores de calles.
2 Palas mecánicas.
15 Máquinas de escribir.
4 Cajas de fondos.
6 Bicicletas.
1 Refrigerador.
1 Máquina lavadora de ropa.
1 Máquina enceradora.
2 Máquinas calculadoras.
1 Máquina sumadora.
1 Máquina impresora.
1 Máquina de coser cuero.
2 Carros regadores de plantas de tracción animal.
1 Máquina cortadora de pasto.
1 Máquina pulverizadora.
1 Tecle.
1 Sierra mecánica de mano.
1 Equipo limpiador de cauces.
1 Compresora portátil.
1 Grupo moto bomba portátil.
1 Máquina marcadora de calles.
1 Equipo moto bomba para regadío del Estadio El Tranque.
1 Equipo de alto parlante para el Estadio El Tranque.
4 Relojes Control para el personal.

Las propuestas se abrirán en la Sala de Sesiones de la I. Municipalidad de Viña del Mar, el día 2 de agosto próximo, a las 15 horas.

Los interesados podrán solicitar bases y antecedentes en la Secretaría del Departamento de Obras Municipales.

MINISTERIO DE OBRAS PUBLICAS
DIRECCION DE ARQUITECTURA
Solicítanse Propuestas Públicas

para la ejecución de la obra gruesa del primer pabellón de los SERVICIOS PUBLICOS DE BULNES, con un presupuesto oficial de $ 10.318.997.91.

Las propuestas se abrirán en las salas de despacho del señor Intendente de la Provincia de Ñuble y del Director de Arquitectura de esta ciudad, el día 22 del presente mes, a las 16 horas.

Bases y demás antecedentes se podrán consultar en el Archivo Técnico de la Dirección.

SANTIAGO, 3 de julio de 1957.

EL DIRECTOR DE ARQUITECTURA

MINISTERIO DE OBRAS PUBLICAS
DIRECCION DE ARQUITECTURA
Solicítanse Propuestas Públicas

para la ejecución de la obra gruesa del Pabellón Salas de Clases del LICEO COEDUCACIONAL DE NUEVA IMPERIAL, con un presupuesto oficial de $ 22.724.980.—

Las propuestas se abrirán en las salas de despacho del señor Intendente de la Provincia de Cautín y del Director de Arquitectura de esta ciudad, el día 19 del presente mes, a las 16 horas.

Bases y antecedentes se podrán consultar en el Archivo Técnico de la Dirección.

SANTIAGO, 2 de julio de 1957.

EL DIRECTOR DE ARQUITECTURA

MINISTERIO DE OBRAS PUBLICAS
DIRECCION DE ARQUITECTURA
Solicítanse Propuestas Públicas

para la ejecución de un Pabellón del GIMNASIO CUBIERTO DE CHILLAN, con un presupuesto oficial de $ 24.651.061.

Las propuestas se abrirán en las salas de despacho del señor Intendente de la Provincia de Ñuble y del Director de Arquitectura de esta ciudad, el día 18 del presente mes, a las 16 horas.

Bases y antecedentes se podrán consultar en el Archivo Técnico de la Dirección.

SANTIAGO, 2 de julio de 1957.

EL DIRECTOR DE ARQUITECTURA

COMANDANCIA EN JEFE DE LA I ZONA NAVAL
Propuesta Pública Nº 18 1957

Solicítanse propuestas públicas por los siguientes materiales, puestos en el Arsenal Naval (V.):

a) Cañería galvanizada
b) Coplas.
c) Tees.
d) Uniones.
e) Planchas de fierro galvanizadas.
f) Linóleum.
g) Pinturas.
h) Aceites.
i) Aguarrás.
j) Secante.
k) Maderas.
l) Vidrios.

Bases y antecedentes pueden solicitarse en la Comisaría de la I Zona Naval, edificio de la Intendencia, 2.o piso, Valparaíso, o en Santiago, Agustinas N.o 1022, 10.o piso, Comandancia en Jefe de la Armada.

La apertura de la propuesta se llevará a efecto en la Sala de Despacho del señor Comandante en Jefe de la I Zona Naval, edificio de la Intendencia, 2.o piso, Valparaíso, el día 30 de julio de 1957, a las 16 horas.

EL COMANDANTE EN JEFE DE LA I ZONA NAVAL

COMANDANCIA EN JEFE DE LA 1a. ZONA NAVAL
PROPUESTA PUBLICA N.o 19/1957

Solicítase propuesta pública por los siguientes materiales puestos en el Arsenal Naval (V.)

1) Planchas de fierro galvanizadas.
2) Tornillos.
3) Chapas y picaportes.
4) Cerrojos y bisagras.
5) Artículos eléctricos.
6) Azulejos.
7) Chancado.
8) Clavos.
9) Parafina comercial.
10) Pinturas.
11) Aceites.
12) Aguarrás.
13) Secante.
14) Maderas.
15) Vidrios.

Bases y antecedentes pueden solicitarse en la Comisaría de la 1a. Zona Naval, edificio de la Intendencia, 2.o piso, Valparaíso o en Santiago, Agustinas N.o 1022, 10.o piso, Comandancia en Jefe Armada.

La apertura de la propuesta se llevará a efecto en la Sala de Despacho del señor Comandante en Jefe de la 1a. Zona Naval, edificio de la Intendencia, 2.o piso, Valparaíso, el día 31 de julio de 1957, a las 16 horas.

EL COMANDANTE EN JEFE DE LA 1a. ZONA NAVAL

PROPUESTAS PUBLICAS

Se solicitan propuestas públicas por construcción de oficinas en la Aduana de Los Cerrillos.

Bases y antecedentes en el Sub-Departamento de Bienes Inmuebles de la Superintendencia de Aduanas.

INTENDENTE DE ADUANAS

DIRECCION GENERAL DE LOS SERVICIOS DE LA ARMADA
PROPUESTA PUBLICA Nº 29

Llámase la atención del comercio en general a esta propuesta que está solicitando la Armada por el siguiente artículo:

CAPAS de agua para Oficiales.

Esta propuesta se abrirá en la DIRECCION GENERAL DE LOS SERVICIOS DE LA ARMADA (Departamento de Adquisiciones), el MARTES 6 DE AGOSTO DE 1957, a las 16.30 horas.

Los formularios respectivos, con datos y antecedentes, pueden solicitarse en Valparaíso, calle Prat 620, 2.o piso, y en Santiago, Agustinas N.o 1022, 10.o piso.

EL DIRECTOR GENERAL DE LOS SERVICIOS DE LA ARMADA

EJERCITO DE CHILE
II DIVISION DE EJERCITO
Regimiento de Artillería N.o 1, Tacna.

PROPUESTA POR GUANO

Se solicitan propuestas por la extracción de guano del pasado de la Unidad (350 caballares), correspondiente al período 1.o julio de 1957 al 30 junio de 1958.

Informes: En la Plana Mayor del Regimiento.

EL COMANDANTE.

SERVICIO NACIONAL DE SALUD
Central de Abastecimiento
Propuesta Pública No. 565

para el día 15 de julio a las 15 horas, por:
1.000 KILOS LINDANO PURO EN POLVO
Adquisición en plaza, entrega inmediata.
Bases y antecedentes solicitarlos en Dirección Adquisiciones de la Central de Abastecimiento del Servicio Nacional de Salud, Avda. Matta 644, entrepiso.

EL JEFE

Por "conspiración" serían juzgados jefes stalinistas

LONDRES, 5 (UP).— La creciente campaña de denuestos del Kremlin contra el trio en desgracia de Molotov, Malenkov y Kaganovich, y otros stalinistas expulsados del Gobierno y del Partido Comunista soviético, tiene todas las características del preludio de un juicio de expurgación.

Noticias contenidas en despachos de diplomáticos occidentales, recibidos hoy aquí, predicen que Vyacheslav Molotov, Georgi Malenkov y Lazar Kaganovich, serán despojados, en breve, de su afiliación al Partido, como ya lo fueron de sus cargos ministeriales y de dirigentes de esa agrupación. Esto podría ser el último paso antes de ordenar un juicio por "conspiración" contra la facción que dirige Khrushchev.

La campaña de vilipendio personal e ideológico por funcionarios, la prensa y la radio de Moscú, se ajusta al clásico patrón de las expurgaciones de la era de Stalin.

La amenaza se cierne también sobre M. Pervukhin y M. Saburov, los otros dos miembros de la Jefatura del Partido que perdieron sus cargos. Radio Moscú anunció hoy que también ellos fueron relevados de sus funciones como Viceprimeros Ministros.

Fuentes comunistas de Londres declararon que si hay un proceso, los stalinistas podrían ser condenados a muerte, pena que tan a menudo condonaron en casos de camaradas caídos durante sus años de máximo poder.

Según las informaciones recibidas en esta capital, parece que todavía no se ha tomado una decisión sobre si se les enjuiciará o no.

El jefe del Partido Comunista, Nikita Khrushchev, cuyo poder se está aproximando al que tenía el extinto Stalin, está sondeando la opinión pública para ver cómo reacciona frente a la caída de los stalinistas.

Se dijo que en muchos lugares de Rusia se han celebrado mitines, tanto en ciudades como en fábricas y granjas, para aprobar resoluciones contra el grupo de Molotov.

Se tuvo un indicio de esa actitud en el anuncio de Moscú de que los obreros de la ciudad "Molotov", en la zona de los Urales, enviaron una petición al Soviet Supremo (Parlamento) para que devuelva a esa ciudad su antiguo nombre de "Perm".

A los campesinos que tenían simpatía por Malenkov se les hizo una concesión. Por decreto quedó abolida, a partir del primero de enero próximo, la obligación que tenían de entregar al Estado una parte de los productos agropecuarios que extraen de las parcelas que se les permite poseer privadamente.

Con todo, no se cree que haya un anuncio repentino de celebración de un juicio. Fuentes diplomáticas occidentales declararon que pasarán semanas antes de que se conozca la verdadera estrategia de Khrushchev.

Entretanto, Molotov, Malenkov, Kaganovich y otros gozan técnicamente de libertad, aunque ésta bien pudiera ser breve.

Un corresponsal polaco en Moscú informó a su diario de Varsovia que un funcionario soviético desmintió los rumores, al parecer originados en Polonia, de que los tres stalinistas estén detenidos en sus domicilios o en cualquier otra forma.

Pero una cosa parece segura, cualquiera que sea su suerte. Los stalinistas de los países satélites serán objeto de las mismas medidas. Según fuentes informadas, las fuerzas de Khrushchev tratarán quizá de consolidar su posición ordenando expurgaciones en los satélites de Europa Oriental, en algunos de los cuales los stalinistas siguen siendo todavía poderosos. Uno de esos satélites sería Checoeslovaquia, que Khrushchev y el Primer Ministro Nikolai Bulganin visitarán en la semana próxima. No se descarta la posibilidad de que el Presidente de ese país, Antonio Zapotocky, y su Primer Ministro, Viliam Siroki, desaparezcan de la vida pública. Lo mismo podría ocurrir con el jefe del Partido Comunista de Alemania oriental, Walter Ulbricht, stalinista recalcitrante.

Más de un millar de muertos hubo en los incidentes de Haití

NUEVA YORK, 5 (UP).— El Ejército haitiano ametralló y mató a más de un millar de residentes de los barrios bajos de Port-Au-Prince, la noche del 15 de junio, según declaró hoy, aquí, el Dr. Camille Lherisson, ex Ministro de Sanidad de aquella República.

El Dr. Lherisson, de 55 años de edad, 30 de los cuales ha dedicado a la práctica de la medicina en Haití, vino a los Estados Unidos para participar en el Congreso Filosófico Interamericano de Washington. En 1951 representó a su país en la Asamblea de la UNESCO en París.

Dijo el viajero que los muertos eran partidarios del Presidente Provisional derrocado y candidato a la Presidencia, Daniel Fignole, que fue expulsado del país.

Explicó Lherisson que hizo personalmente una investigación de la matanza yendo a los barrios bajos, hablando con los supervivientes y después resumiendo, grosso modo, la información obtenida por todos los medios.

Manifestó el médico haitiano que las víctimas fueron sepultadas en dos fosas comunes, que han estado bajo guardia constante desde entonces. Una de ellas está en Dimanche, al nordeste de la capital.

Lherisson relató que el 15 de junio el Ejército implantó un toque de queda para las ocho de la noche, pero los partidarios de Fignole, recogidos en sus chozas, promovieron tal alboroto, que las tropas penetraron en sus ruinosas habitaciones y abrieron fuego al azar. Muchos de los heridos tuvieron miedo de pedir socorro, y cuando Lherisson y otros médicos llegaron a sus viviendas, los heridos ya habían muerto desangrados.

En cuanto a la presente situación en Haití, el Dr. Lherisson dijo que el Gobierno no podrá pagar a sus empleados los sueldos de julio, agosto y septiembre "si los Estados Unidos no vienen en su auxilio". El toque de queda aún está en vigor. El comerciante que no abre su establecimiento, está expuesto a una multa inmediata que oscila entre la equivalencia de 200 y 1.000 dólares.

FALLO LANZAMIENTO DE PROYECTIL COHETE

FORT CHURCHILL, Canadá, 5 (UP).— Hoy se estrelló en tierra, menos de un minuto después de haber sido disparado, un cohete Aerobee-Hi, el segundo que se lanza en dos días desde este terreno de pruebas del Ejército canadiense.

Oficiales de la fuerza norteamericana de operaciones que tiene a su cargo el lanzamiento de estos proyectiles, iniciaron sin tardanza una investigación para determinar las causas del fracaso.

Como ayer, el cohete había sido dirigido hacia la ionosfera. Era parte de un plan de lanzamiento de cohetes del Año Geofísico Internacional.

El cohete disparado ayer subió hasta una altura de casi 258 kilómetros, a una velocidad de 6.800 kilómetros por hora. El cohete, de 6,40 metros de largo, tardó 10 minutos en el viaje de ida y vuelta. Con todo, no pudo igualar por lo menos el record de 310 kilómetros, establecido el 20 de abril por otro Aerobee-Hi en el terreno de pruebas de White Sands, Estados Unidos.

Durante los 18 meses del Año Geofísico Internacional se dispararán desde Fort Churchill 76 Aerobee-Hi.

El cono del cohete lleva casi 66 kilogramos de dispositivos electrónicos, cuya misión principal es estudiar la densidad en la carga eléctrica de la ionosfera.

LAS VEGAS, NEVADA.— Una gran prueba atómica se cumplió en Nevada. En el grabado se puede apreciar el gigantesco "hongo" captado poco después de la detonación hoy.— (Radiofoto U. P.)

Poderoso artefacto atómico probó ayer Estados Unidos

La potencia de la explosión se calcula en 75.000 toneladas de T. N. T.

TERRENO DE PRUEBAS NUCLEARES, Nevada, 5 (UP).— Hombres de ciencias norteamericanos hicieron detonar esta madrugada el más grande artefacto atómico que se haya disparado en Estados Unidos. Fue una explosión casi cuatro veces más poderosa que la de las bombas atómicas arrojadas sobre Hiroshima y Nagasaki durante la segunda guerra mundial.

Sin embargo a pesar de la terrible violencia de la explosión que por unos segundos convirtió este tranquilo Desierto de Nevada Meridional en un infierno de fuego y estruendo, la explosión no hirió a un solo hombre o rompió un vidrio de ventana. Los hombres de ciencia hicieron tan bien sus cálculos que sólo se detectaron vestigios insignificantes de precipitación radioactiva en zonas pobladas aledañas.

Se calculó oficialmente la potencia de la explosión en 75 kilotones o su equivalente de 75.000 toneladas de T. N. T.

El artefacto de hoy fue disparado a las 4.40 de la madrugada, hora local, desde una plataforma mantenida en el aire a una altura de 460 metros por un globo cautivo inflado con helio.

El enegnecedor fogonazo iluminó el cielo obscuro del amanecer y una onda de choque como un terremoto sacudió ciudades de la costa de California a quinientos kilómetros de distancia y se la sintió en la frontera con México.

La Comisión de Energía Atómica, después de varias horas de cálculos anunció sólo que "el rendimiento de la explosión de esta mañana fue el más alto que se haya logrado en Estados Unidos continental y fue bastante mayor que el rendimiento de la alta explosión previa."

El Brigadier General Harvey T. Tachirgi, que tuvo a su mando los dos mil soldados de Infantería de Marina atrincherados casi debajo del globo de fuego de la bomba declaró que la ensordecedora explosión fue como si hubiesen disparado una pieza de artillería junto a su oído, pero que a la vez sus tropas aprendieron que pueden soportar un estallido nuclear y sobrevivir para poderlo contar a sus camaradas.

Aunque la explosión de hoy fue grande, se han probado bombas mucho mayores en el Pacífico Sur —algunas de ellas de una potencia de 500 kilotones o el equivalente de 500.000 toneladas de T. N. T.— y por supuesto se han probado también allí bombas de hidrógeno, con rendimientos que en términos de T. N. T. llegaron al millón de toneladas.

La explosión atómica anterior más grande hecha dentro de Estados Unidos fue un artefacto arrojado en 1953 desde un bombardero de la Fuerza Aérea, con un rendimiento calculado en 60 kilotones. Las bombas descargadas sobre Nagasaki e Hiroshima tuvieron un rendimiento de veinte kilotones.

EE. UU. ESPERA QUE EL KREMLIN PROMUEVA AHORA LA PAZ MUNDIAL

WASHINGTON, 5. (UP).— Los Estados Unidos lanzaron hoy a Rusia el reto de que siga su depuración del Kremlin con "medidas prácticas... para promover paz y estabilidad" en el mundo.

El Departamento de Estado, comentando la reciente conmoción del Kremlin por boca de su jefe del gabinete de prensa, Lincoln White, en una audiencia periodística, mencionó el desarme, la reunificación de Alemania y el problema de Levante como las cuestiones sobre las cuales podría la Unión Soviética adoptar "medidas prácticas" para aliviar las tensiones entre el Este y el Oeste.

Oficialmente, sin embargo, el Gobierno adoptó una actitud de espera para ver si la expulsión de los stalinistas de viejas escuela de los mandos del régimen comunista producirá algún efecto en su política exterior.

"Lo que todo esto significará —dijo White— aún está por ver. El movimiento se demuestra andando."

Manifestó el funcionario que, si se toma literalmente el anuncio oficial, los expulsados del Presidium fueron acusados de oponerse a la política de alivio de la tensión del mundo y de solidificación de la paz.

Estimó que la prueba de las acciones soviéticas futuras ha de verse al comprobar si "la Unión Soviética procederá ahora a adoptar medidas prácticas, encaminadas a lograr soluciones justas para problemas internacionales tan importantes como los del desarme y la reunificación de Alemania...".

Dijo que también falta por ver si "la Unión Soviética se conducirá ahora en el terreno internacional, en forma tal que promueva la paz y la estabilidad en las zonas afectadas por las tensiones", y agregó que una de esas áreas evidentes es el Medio Oriente".

Con respecto a la expulsión de Vyacheslav M. Molotov, Georgi M. Malenkov y Lazar M. Kaganovich de los altos puestos del Partido Comunista y el Gobierno soviético que desempeñaban a lo largo de muchos años de servicio, manifestó que no sabe con precisión si se ha informado de estos hechos al Secretario de Estado, John Foster Dulles, que se encuentra de vacaciones en el Lago Ontario.

El nuevo Embajador en Moscú, Llewellyn E. Thompson, está en Viena, según White, y espera salir pronto para la capital soviética. La Embajada en Moscú está actualmente al cuidado de Richard H. Davis, diplomático de carrera, de cerca de 20 años de experiencia.

A última hora del miércoles, después del anuncio de la depuración del Kremlin, el Departamento de Estado dijo que la acción revelaba claramente la "seria naturaleza" de las desavenencias entre los dirigentes rusos sobre la organización gubernamental, la agricultura, la industria pesada, los artículos de consumo y los asuntos de los satélites.

White no hizo comentario alguno sobre el aparente aumento de la autoridad del jefe del Partido Comunista, Nikita Khrushchev, y del mariscal Georgi K. Zhukov, Ministro de Defensa y jefe del Ejército soviético.

Comunidad Británica luchará por la paz

LONDRES, 5. — (UP). — Los representantes de las naciones de la Commonwealth británica, anunciaron esta noche su acuerdo para cooperar en beneficio de la Paz Mundial, y su decisión de robustecer las Naciones Unidas como un medio para llegar a ese fin.

El comunicado, emitido después de la última sesión plenaria de la Conferencia de Primeros Ministros de la Commonwealth, dice:

"El objetivo primordial de todos los Gobiernos de la Common wealth, es la paz y seguridad mundiales. Creen que este objetivo sólo puede lograrse mediante una mayor cooperación entre las Naciones.

"Ellas aceptan el principio y la práctica de la cooperación que es la base de su propia asociación.

"Continuarán trabajando por su más amplia adopción".

Expresa el comunicado que las Naciones Unidas fueron concebidas para dar la mayor oportunidad posible al ejercicio práctico de la cooperación entre las naciones, pero que "la experiencia ha demostrado ciertas deficiencias en la función de la organización".

Los primeros Ministros manifestaron su acuerdo en la necesidad de medidas constructivas para reforzar y mejorar las N. U. como instrumento para la preservación de la Paz, la Justicia y la cooperación en todo el mundo, de acuerdo con los principios de su carta. Pero el comunicado debilitó el enérgico manifiesto que deseaba el Primer Ministro australiano Robert G. Menzies, que sólo obtuvo el apoyo del Jefe del Gobierno canadiense, John G. Diefenbaker.

CATARRO
Mejoral
Mejoral
Mejoral
Mejoral
Mejoral
Mejoral
Mejoral
Mejoral
Mejoral
FIEBRE
Mejoral
Mejoral
Mejoral
Mejoral
Mejoral
Mejoral
Mejoral
Mejoral
GRIPE

EJERCITO ARGENTINO RECORDARA A CADETES CAIDOS EN ALPATACAL

BUENOS AIRES, 5 (UP).— Con una solemne misa a la que asistirán altas autoridades militares, el Ejército argentino recordará el domingo a los cadetes chilenos muertos en el accidente ferroviario de Alpatacal ocurrido hace 30 años, cuando viajaban a Buenos Aires para concurrir a las ceremonias celebratorias de la Independencia argentina.

Ese mismo día, el comandante de la Agrupación de Montaña Cuyo coronel Manuel Agustín Estel, acompañado de jefes y oficiales de guarnición, depositará una ofrenda floral al pie del monumento que recuerda a los caídos en el lugar donde se produjo el accidente.

RADIO VATICANA DICE QUE NO ES INMINENTE CRISIS DEL COMUNISMO

Agrega que un cambio de hombres no significa la abdicación de un sistema

CIUDAD DEL VATICANO, 5 — (UP). — La Radioemisora del Vaticano previno hoy a Occidente que toda esperanza de un pronto derrumbe del régimen soviético no es más que hacerse ilusiones.

En comentario titulado "Nada nuevo en Oriente", la emisora dijo que las Naciones Libres deben mantener su vigilancia y no esperar cambios fundamentales como resultado de la expurgación de Moscú.

"Existe una vigorosa y comprensible tentación en el mundo libre a dar una interpretación positiva siquiera a largo plazo a todo acontecimiento notable en las filas comunistas —expresó Radio Vaticana—. La conciencia del mortal peligro que el comunismo constituye para todos los valores humanos básicos da la medida del deseo para que entre en crisis y se desmorone".

Sin embargo, prosiguió la emisora, "las indicaciones son de que debe descartarse una verdadera crisis fundamental del comunismo, un cambio de su frente. Es indudable que la expurgación se presentara como tributo a los principios de Occidente, a fin de inducirlo a retirar sus centinelas y extender una mano amiga. Pero sería ingenuo aceptar el juego en la convicción de que es inminente una crisis del comunismo.

"Un régimen que supera victoriosamente, aun cuando con derramamiento de sangre, acontecimientos como los de Berlín Oriental, Poznan y Hungría, no puede ser, por desgracia, considerado como pasando por una crisis verdadera.

"La expurgación que ha tenido lugar no parece ofrecer al mundo libre base alguna para la exaltación fácil, y todavía menos para justificar la desmovilización de la más atenta vigilancia e intransigencia hacia el comunismo, tanto en el campo interno como en el internacional".

"Un cambio de hombres en ciertos regímenes —continuó diciendo Radio Vaticana— no significa la abdicación de un sistema. La actual expurgación no es un hecho nuevo. Es parte de la dialéctica marxista".

Proposiciones para alcanzar el desarme

LONDRES, 5. (UP).— El Occidente va a probar la sinceridad de la depuración del Kremlin con un plan de desarme que prevé la apertura de todo el territorio del Este y el Oeste, desde el Atlántico hasta la frontera de Siberia, a la fotografía aérea, según dijeron hoy fuentes informadas.

El plan abarca más territorio soviético que occidental por la mayor extensión proporcional de la Unión Soviética.

Si los rusos lo aceptan, el Occidente estimará esa acción como un firme indicio de sinceridad por parte de los jefes rusos que expulsaron esta semana del Kremlin a los elementos stalinistas.

El delegado de los Estados Unidos, Harold E. Stassen, presentó hoy oficialmente a Rusia en la Conferencia de la Subcomisión de Desarme de cinco potencias de las Naciones Unidas el resto de las propuestas occidentales para el régimen de las armas nucleares.

Fuentes informadas manifestaron que Stassen dijo al delegado soviético, Valerian A. Zorin, que los Estados Unidos estarían dispuestos a contribuir con 53 unidades de materiales fisibles a las existencias internacionales para usos pacíficos por cada 47 unidades aportadas por los rusos. Explicó que los Estados Unidos preferirían un acuerdo para entregar cada uno de los dos países igual cantidad, pero estarían dispuestos a contribuir con más si los rusos insistieran en ello. Zorin le dijo que daría su respuesta a la proposición después de estudiarla.

Stassen también declaró que los Estados Unidos se reservan el derecho de transformar las armas nucleares de "sucias" en "limpias" cuando quiera que entre en vigor un acuerdo para prohibir su producción futura.

Según anunció Stassen, los Estados Unidos no podrían aceptar una prohibición completa del uso de armas nucleares en caso de guerra, pero prometió que los Estados Unidos jamás las usarán contra ninguna nación que no infrinja la Carta de las Naciones Unidas.

COMUNISTAS CHINOS APOYAN DEPURACION EN UNION SOVIETICA

TOKIO, 6. — (Sábado). — (UP). — El Comité Central del Partido Comunista chino dio su total apoyo a la depuración habida en el Comité Central del Partido Comunista Soviético.

En transmisión de Radio Pekín escuchada aquí, se informó que el Comité Central del Partido acordó, en su reunión del viernes, enviar un mensaje a su contraparte moscovita expresando su completo acuerdo con las medidas que resultaron en la eliminación del grupo "Antipartidista".

Argelinos residentes en París declararon huelga

PARIS, 5 (Ur).— Cuatro musulmanes fueron muertos y tres más heridos hoy por pistoleros, al iniciarse una huelga convocada por las "organizaciones rebeldes argelinas.

El paro resultó 90 por ciento efectivo en la mayor parte de las ciudades francesas.

El Frente de Liberación Nacional (FLN) y el Movimiento Nacional Argelino (MNA) ordenaron un paro de 24 horas para señalar el aniversario 137 o de la ocupación francesa de Argel.

Los tiroteos ocurrieron a pesar de que la policía aumentó su vigilancia.

El más impresionante ocurrió esta tarde en el parque parisino Des Buttes Chaumon. Los ciudadanos parisienses, que se refrescaban la garganta bebiendo en las mesas puestas en las aceras, vieron horrorizados cómo un pistolero se acercó por detrás a Ramdam Bouchebbah, de 22 años, y a Ghcine Aniri, de 24 años, y les atravesó la cabeza a balazos.

El pistolero huyó antes de que la policía llegara.

Incidentes durante homenaje a Bolívar en capital mexicana

MEXICO, 5 (UP).— Cinco venezolanos y una norteamericana fueron detenidos por la policía por dar origen a un escándalo ante el monumento a Simón Bolívar, en el momento en que el Embajador de Venezuela, Rafael Angarita Arvelo, hacía una ofrenda floral para conmemorar el aniversario de la Independencia de su patria.

Los aislados se presentaron en el lugar en que se halla el monumento, desplegando carteles en que se pedía la libertad de los presos políticos, que, según los manifestantes, hay en Venezuela, y profiriendo insultos personales contra el Embajador, a quien acompañaba el Secretario de la Presidencia de la República, Benito Coquet.

La policía les conminó para que se sometieran al orden, y al negarse a ello, quedaron detenidos.

Los detenidos son: Severiano García Ponce, Juan Guillén Reyes, Francisco Antonio Rendón, Fernando Pages Anduze, Régulo Brueño y Caroline McWilliams de Elizondo, esta última de nacionalidad norteamericana.

El Embajador restó importancia al incidente, pero, al mismo tiempo, pidió protección policíaca para evitar todo posible atentado por parte de los refugiados políticos.

Contrajo matrimonio una hija de Aramburu

BUENOS AIRES, 5 (UP). — La señorita Sara Aramburu Herrera, hija del Presidente, Pedro Aramburu, y su señora esposa, doña Sara Herrera de Aramburu, se casó esta noche con el doctor Werner Burghardt, hijo.

La ceremonia, que se efectuó en privado, tuvo lugar en la Basílica de la Merced.

Ofició Monseñor Fermín Laffite, Administrador Apostólico del Arzobispado de Buenos Aires.

El general Ignacio Freitas Robim, director de la Escuela de Perfeccionamiento del Ejército del Brasil y antiguo Agregado Militar aquí, vino de Río de Janeiro, acompañado de su señora esposa, para servir de padrino y madrina, respectivamente.

Después de la boda, se celebró una recepción privada en el palacio presidencial.

Guerrilleros quieren deponer las armas ante Gobierno colombiano

BOGOTA, 5 (UP). — Grupos de guerrilleros que operaban en la región de Sumapaz, a unos 100 kilómetros al sur de esta ciudad, anunciaron sus deseos de regresar a la paz, y designaron al cura párroco de la población de Pasca, al escritor y político liberal Juan Lozano y Lozano y al abogado liberal Hernando Garavito Muñoz, como sus representantes en las conferencias de paz.

El cura de Pasca, presbítero Jaime Betancour, aceptó adelantar la gestiones con Lozano y Garavito Muñoz ante la Junta Militar de Gobierno, y dijo que en esa localidad se han presentado últimamente atropellos contra los campesinos.

Dijo también el presbítero Betancour que es necesario iniciar las conversaciones de paz, ya que éstas permitirían a cincuenta mil campesinos regresar a sus tierras.

Regalo ideal para cualquier SANTO

VOIGTLANDER VITO BL, lente Color-Skopar, 1:3, 5-50 con Fotómetro incorporado y estuche, Alemana ... $ 94.000.-

KODAK BROWNIE FIESTA, negro, Gran Visor parte Superior, saca 12 fotos 6x6, U.S.A. ... $ 12.000

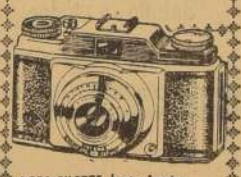

AGFA SILETTE, lente Apotar, 1:3,5-45; Velocidad 1 a 300 con Estuche, Alemana ... $ 46.000.-

KODAK RETINA III-C, lente Xenon 2, Velocidad 1 a 500-Compur, Rapid, con Telemetro y Fotómetro incorporados y Estuche Alemana ... $ 175.000.-

Filmadoras BROWNIE KODAK con estuche de cuero ... $ 65.000.

AGFA ISOLA, lente Agnar 1:6,3-75; saca 12 fotos 6x6, con Estuche, Alemana $ 26.000.-

BILORA BOY color café, lente Alemán enfocable, saca 8 fotos 4, 5x6, Visor Parte Superior $ 4.800.-

Otras marcas:
Vrede Box
Kodak Retinette
Rolleicord
Leica
Filmadoras
Agfa Movex 88

Musalem Hnos. S. A.
AHUMADA 210-PUENTE 790-BANDERA 551 CAS. 1698

SE NECESITA
GRUPO DIESEL ELECTRICO, 50 KW., aproximadamente, para corriente alterna 380/220 v., 50 ciclos.
Entrega inmediata.
Ofertas detalladas por escrito a ENDESA
AMUNATEGUI 95 — OFICINA 33

PARIS VIA SAS
CLASE DE LUJO
CLASE TURISTA
Aproveche el Stopover Plan, que le permite visitar más ciudades por el precio de uno.
Consulte a su agente de viajes o en nuestras oficinas
SAS
Agustinas 1337 Fono 82735 Santiago
Av. Brasil 1479 - Fono 7661 Valparaíso

DIA INTERNACIONAL DE LA COOPERACION

EN EL DIA INTERNACIONAL DE LA COOPERACI ON.—

Un millón de personas se abastecen en las Cooperativas de Consumo, que llegan a 200; tienen 200 mil asociados

TEORICAMENTE, un millón de personas están abastecidas en Chile por las Cooperativas de Consumo, entidades amparadas por la ley, y que —en todo el mundo— tienen por finalidad también entre nosotros la organización social de grupos de asociados, sean éstos empleados u obreros. Hoy, al celebrarse en todo el mundo el Día Cooperativo, emocive pues existe una preocupación permanente de sus gobernantes y legisladores para el estímulo de estos organismos, a través de numerosas leyes para fomentar la constitución de Cooperativas, tanto de Pequeños Arricultores como de Lecherías, de Ahorro y de Consumo.

Volviendo a las Cooperativas de Consumo, ya que el problema de abastecimiento es uno de los de mayor actualidad, tenemos que en las principales ciudades existen unas 200 Cooperativas, las que cuentan con un total global de 200.000 asociados, que gozan de todas las franquicias para venta, a sus hogares de comestibles o abarrotes, ropas, calzado, menaje, blancos y artículos de uso habitual e interés para el hogar. Algunas estadísticas socorridas señalan un promedio de 5 personas por hogar, con lo que tendríamos que las Cooperativas de Consumo sirven en la actualidad a 1.000.000 de personas, esto es, a una sexta parte de la población del país.

En el Día Internacional de la Cooperación, que hoy se está celebrando en las modernas Cooperativas nórdicas, en las del centro de Europa, como en los organismos similares del Continente Americano, hemos estimado de interés ofrecer algunas opiniones del presidente de la Federación Nacional de Cooperativas, señor Lucas Grez. Diremos dos palabras sobre la Federación: es una Cooperativa de Cooperativas, y se gobierna en los congresos anuales de cooperados. Su misión es vasísima, desde la orientación y la divulgación a la programación de centrales de compra (organismos), para abastecer directamente a las Cooperativas, no con el propósito de restringir las facultades de cada una de ellas, sino que con miras a servirlas, sobre todo en épocas de desequilibrio, en que es mayor la demanda que la oferta.

HABLA DON LUCAS GREZ

—¿Estima usted que las Cooperativas de Consumo prestan un servicio adecuado, por lo menos como el que prestan los almacenes y establecimientos comerciales de propiedad privada?

—El difícil responder a esta pregunta —nos contesta—. En primer término, el movimiento cooperativo reconoce como legítimo el comercio privado, y con respecto a él no le guía otro propósito que una competencia leal y una competencia legítima en la calidad del servicio. Las cooperativas de consumo son relativamente nuevas en Chile, pues su desarrollo real sólo comienza en la década que va del año 1930 al año 1940. De consiguiente, no podría exigírsele la utilización por demás eficiente de los métodos que el comercio aplica con una experiencia que data de siglos. Sin embargo, en este sentido, puede asegurarse que las cooperativas de consumo perfeccionan día a día sus sistemas, y muchas de ellas pueden competir con ventaja con los establecimientos comerciales privados. Al referirnos al comercio privado, aludimos naturalmente al que trabaja sobre bases económicas y operacionales sanas. Puede mencionarse, por ejemplo, la circunstancia de que algunas cooperativas chilenas, como la de Carabineros, la de Empleados Particulares de Santiago, la de Empleados de Beneficencia, la Porteña, de Valparaíso, y la de Obreros y Empleados de la Empresa Nacional de Petróleo, de Punta Arenas, cuentan con los mayores establecimientos distribuidores al por menor de mercaderías en Chile.

Don Walter Pinedo, Gerente de Cooperativa LAN, que se pronuncia por la completa liberación de tributos a las Cooperativas, para que éstas sirvan mejor a sus asociados.

EXITOS Y FRACASOS

—¿A qué puede atribuirse el éxito de las cooperativas y cuál es la razón de que algunas de ellas fracasen?

—En primer lugar, en cifras relativas, el fracaso entre las cooperativas no es mayor que el que se presenta en los negocios privados de igual índole. Sin embargo, por ser las cooperativas sociedades que se proponen prestar servicio y no lucrar, cada uno de sus fracasos produce un efecto en la opinión pública mucho mayor que el que corresponde exactamente a su importancia. Esto es particularmente cierto con respecto a cooperativas obreras ubicadas de pequeña magnitud, y debe agregarse que las cooperativas, en su actividad operacional, son empresas que se basan en los mismos principios de estructura y administración que las empresas comerciales de propiedad particular. Sin embargo, la causa más importante de fracaso, es el escaso grado de información que nuestra clase trabajadora tiene con respecto a la naturaleza y características de las cooperativas de consumo.

—¿Cómo podría subsanarse esta última desventaja?

—El sistema cooperativo es un sistema económico-social que se funda en métodos educativos. De consiguiente, una de las tareas esenciales que debe desarrollar el movimiento en el futro, es lograr la creación de una estructura educativa, de información, de extensión y relaciones públicas, que familiarice a sus socios con sus métodos, con sus fines, con sus características, e informe, además, a la opinión pública de su significado y de lo que puede esperarse de su expansión para la elevación general del nivel de vida en la población.

QUEJAS DE SOCIOS

—Suelen escucharse quejas de los socios de las cooperativas respecto de la calidad del servicio que se les presta. ¿A qué se deben estas quejas?

—Las cooperativas están financiadas por los aportes de sus socios, y sólo unas pocas cuentan con una ayuda financiera limitada de entidades de previsión o de empresas públicas o privadas. De consiguiente, los capitales con que cuentan son siempre escasos para el servicio que se proponen prestar. Este servicio queda limitado justamente a la capitalización que logran, y disminuido aún más por la utilización del crédito en las compras. Es difícil para las cooperativas conceder todo el crédito que sus socios les piden sin disponer de capitales de magnitud considerable. Otra de las quejas frecuentes de los socios es que las cooperativas venden a precios corrientes y no a precios de costo. Esto se debe a una doble razón: evitar una competencia desleal con el comercio, que engendraría guerras de precios, con consecuencias destructivas, y, segundo, permitir razonables utilidades a las cooperativas, con las cuales deben financiar sus gastos de administración y, sobre todo, expandir sus líneas de operación. Por lo demás, esta es una práctica cooperativa universal, y la Ley de Cooperativas en Chile, por razones similares, exige la venta a precios corrientes de mercado. Los socios suelen quejarse también de que las cooperativas no disponen siempre en cantidad ilimitada de los artículos escasos en el mercado, como son actualmente el aceite, el azúcar, el té. En esta materia, es evidente que las cooperativas están en peores condiciones que el comercio, no sólo porque éste dispone de mayores recursos (capitales y créditos), sino que también porque hasta los servicios gubernativos no han concedido a las cooperativas el trato preferente que merecen en materia de abastecimiento por sus finalidades de índole social. Sin embargo, a pesar de todas estas desventajas, el progreso es claro. Para citar sólo un caso, entre muchos otros: la Cooperativa de Empleados Particulares de Santiago empezó sus operaciones el año 1943, con 379 socios y un capital pagado de $ 1.000.000. Hoy día, es decir, 14 años después de fundada, su desarrollo es el siguiente: 10.500 socios, $ 260.000.000 de capital y reservas, y una distribución anual que en el último ejercicio llegó a $ 1.400.000.

FUTURO PROMISORIO

—¿Qué proyecciones advierte Ud para el movimiento cooperativo en el futuro?

—El movimiento cooperativo tiene un desarrollo que puede estimarse brillante, siempre que se cumplan ciertas condiciones. En primer término, y dado el bajo nivel de ingreso en las clases trabajadoras, es indispensable determinado grado de auxilio estatal, el que podría materializarse, entre otros aspectos, en la creación de una institución bancaria mixta, con financiamiento estatal y cooperativo, siendo el aporte del Movimiento, naturalmente, el de menor entidad. En segundo lugar, debe propiciarse el apoyo estatal para la organización de las actividades extensionistas a que antes nos referimos. Debemos crear un cuerpo de dirigentes y funcionarios que esté en situación de administrar con eficiencia todas las cooperativas del país y no solamente algunas de ellas.

POSICION ANTIMONOPOLISTA

—¿Qué otras líneas de desarrollo deberían aplicarse para colocar el Movimiento en un pie de máxima eficiencia?

—Creemos en la necesidad de planificar este desarrollo y en patrocinar la concentración de las cooperativas; en la operación especializada de sus actividades y servicios; en la sucursalización de las más poderosas y, sobre todo, en la organización de una cooperativa por localidad. En esta materia estimamos que el Gobierno podría prestar una útil colaboración por medio del Departamento de Cooperativas del Ministerio de Economía, que conoce la materia y tiene una considerable información técnica. Unida a nuestro conocimiento de los problemas prácticos, podemos conseguir que el Movimiento se expanda hasta un lugar significativo en la economía nacional. El Movimiento Cooperativo es la única respuesta eficaz a las tendencias monopolistas de la economía capitalista y el ejemplo de otros países lo demuestra concluyentemente.

—¿Cuál es el organismo cooperativo que traduce sus aspiraciones y sus necesidades?

—Este organismo es la Federación Nacional de Cooperativas de Consumo, que es una sociedad cooperativa de segundo grado, fundada, entre otros objetivos, para adquirir mercaderías al por mayor y distribuirlas entre las cooperativas locales o de primer grado, que son sus adherentes. La Federación actúa desde el año 1955 y ha logrado consolidarse y asegurarse un merecido prestigio comercial. En el presente opera especialmente en la distribución de mercaderías y realiza, asimismo, actividades de extensión y de relaciones públicas, bancarias, de asesoramiento técnico, etc., si bien éstas últimas se encuentran aún restringidas en tanto se van acumulando los recursos necesarios para darles el desarrollo que se ha previsto.

LA MODERNA COOPERATIVA "LAN" SE ENCUENTRA EN PLAN DE AMPLIACION DE SUS ACTIVIDADES

A los 2.100 asociados actuales se agregarán grupos de diferentes industrias privadas.— Que se cumpla la finalidad que libera de tributación a las Cooperativas, propicia su gerente, señor Walter Pinedo

La Cooperativa del personal "LAN" —que también comprende a grupos de cooperados de otras empresas—, cuenta con diversas secciones para la atención de sus socios. En el grabado, durante un día de regular venta en la sección tienda.

DENTRO del panorama cooperativo de Santiago, resalta la Sociedad Cooperativa "LAN", constituída primitivamente por 136 socios y con un capital de 147 mil pesos. Esto ocurría el año 1952. Sin embargo, a sólo 5 años plazo, esta actividad exhibe un movimiento que puede apreciarse a través de sus ventas, ascendentes a 120 millones anualmente, de los cuales, 35 millones corresponden a artículos de primera necesidad del rubro "abarrotes". Cuenta a la fecha con 2.100 socios y un capital pagado de $ 18.000.000, y ha extendido sus servicios —que originariamente alcanzaban sólo al personal de la Maestranza de la LAN— a empleados y obreros de entidades tan diversas como son: CORFO, el Hotel Carrera, parte de los servidores de la Maestranza del Servicio de Seguro Social, a los de Mecánica Industrial, y otras, ampliación que fue viable mediante una oportuna modificación del Estatuto Orgánico, atendida la necesidad de aumentar el número de cooperados, ya que los gastos de un organismo de esta naturaleza, difícilmente pueden absorberse con un reducido movimiento o poder comprador.

SECCIONES DE LA COOPERATIVA.— En su bien instalado local de calle Castro N.o 29, esta Cooperativa ofrece a sus dos mil cien cooperados toda clase de abastecimientos, tanto para el consumo hogareño de artículos alimenticios cuanto para las necesidades de vestuario de los miembros de la familia de cada uno de ellos. Sus secciones son: abarrotes, menaje, tienda, perfumería, confecciones, sastrería de medida, juguetería, blanco, zapatería y otras. Las ventas de la sección abarrotes, que debieran cancelarse dentro de los miembros de la familia lo general, a los 60, lo que da una idea del espíritu de servicio que anima a sus dirigentes. Las otras secciones ofrecen créditos que van de los 4 a los 8 meses de plazo.

EL CONSEJO DIRECTIVO.— Forman el Consejo Directivo los señores Dionisio Lokling, presidente; Pedro Montero Díaz, vicepresidente, empleado de la CORFO, y los señores: René Ordóñez, de LAN; Bartolomé Mariscal, de Mecánica Industrial, y Raúl Miranda, de LAN.

Gerente es, desde la fundación, el señor Walter Pinedo del Villar, a quien cupo la dura tarea de organizar la Cooperativa, venciendo los múltiples obstáculos que presenta una labor de esta naturaleza. Le secundó un grupo de empleados de la LAN.

HABLA EL GERENTE.— Con ocasión de celebrarse hoy el Día Cooperativo, conversamos brevemente con el Gerente de esta Cooperativa, señor Walter Pinedo, quien nos dijo: "El sistema cooperativo está totalmente desprovisto de ayuda oficial. Por ejemplo, podemos sacar una comparación de otras cooperativas, como las lecheras y agrícolas, que cuentan con amplio crédito. No ocurre lo mismo con las de Consumo. En todo el mundo, el cooperativismo y, en especial, el de consumo, recibe toda clase de estímulo y goza del patrocinio oficial. Entre nosotros, esta actividad se desenvuelve aún en estado incipiente. Nos aplican la legislación tributaria (impuesto a la compra-venta), con lo que se desvirtúa en cierto modo la finalidad cooperativa".

"En materia de política crediticia —prosigue el señor Pinedo—, nos tratan igual que a cualquier comerciante. La desventaja para nosotros, sin embargo, radica en que el comerciante mueve documentos que deposita en los Bancos, obteniendo créditos de un 50 por ciento. Las Cooperativas apenas si reciben créditos de un 8 por ciento, en circunstancias que tienen igual volumen de ventas, más no de documentos mercantiles, ya que las ventas se hacen para cobrarlas a través de los habilitados y en dinero, aunque también a plazo".

ABASTECIMIENTOS.— ¿Tienen las Cooperativas prioridad en el abastecimiento de artículos de primera necesidad?, preguntamos al señor Pinedo. El contesta: "No hay prioridad en el abastecimiento de artículos de esta naturaleza. En la misma proporción que al comercio, se nos dan nuestras cuotas, cuando debiéramos tener preferencia, por tratarse de entidades que no lucran y que llegan directamente con estas mercaderías al hogar del obrero y del empleado. En este sentido, hay bastante distancia entre lo que en teoría se ha prometido y en la práctica se hace".

"Mis observaciones, con ser constructivas para el movimiento cooperativo, pudieran estimarse también como críticas" agrega el señor Pinedo. "Sin embargo —prosigue—, quiero aprovechar la oportunidad que se me brinda para hacer resaltar cuán beneficiosa, en materia de orientación como asistencia técnica, resulta la labor que desarrolla el Departamento. Las Cooperativas apenisterio de Economía. Y esto pese a su reducido personal. Le rindo mi homenaje, especialmente, a su Director, señor Carlos Burr".

AMPLIACION.— Pese a estas reflexiones de tipo general, el señor Pinedo se muestra satisfecho de la labor cumplida en plazo tan corto. Nos dice que la labor de atraer nuevos grupos de obreros y empleados de diferentes industrias del tipo mecánico, sigue adelante, y que se considera la admisión de socios de la Fábrica CIC y de FENSA. "Ellos han comprobado la bondad de nuestros servicios y quieren participar de ellos. Nosotros, por nuestra parte —agrega—, queremos ampliar la Cooperativa para hacer más llevaderos los gastos inevitables de personal, leyes sociales, etc., sobre todo si se toma en cuenta que la venta o distribución de alimentos no deja margen de utilidad para estos fines".

DIA INTERNACIONAL DE LA COOPERACION
6 DE JULIO DE 1957

LA SOCIEDAD COOPERATIVA DE CONSUMOS DE LA

Empresa de Transportes Colectivos del Estado e Instituciones Varias Ltda.

Santo Domingo 1862 — Fono 83598

ADHIERE ENTUSIASTAMENTE AL DIA DE LA COOPERACION INTERNACIONAL

DIA INTERNACIONAL DE LA COOPERACION
6 DE JULIO DE 1957

LA SOCIEDAD COOPERATIVA DE EMPLEADOS CIA. CHILENA DE ELECTRICIDAD LIMITADA

Saluda a todos sus asociados en el Día de la Cooperación Internacional

DIA INTERNACIONAL DE LA COOPERACION
6 DE JULIO DE 1957

COOPERATIVA DE CONSUMOS PARA EMPLEADOS Y OBREROS

MADECO

SAN NICOLAS N.o 681

ADHIERE AL DIA INTERNACIONAL DEL COOPERATIVISMO

DIA INTERNACIONAL DE LA COOPERACION
6 DE JULIO DE 1957

Sociedad Cooperativa de Consumos Limitada "Carabineros de Chile"

CASA CENTRAL

SANTIAGO
MIRAFLORES N.o 224
Casilla 2727
Teléfonos 30031-30032-30033

SUCURSALES

SUCURSAL IQUIQUE
Vivar N.o 1415
Casilla 6
Teléfono 923

SUCURSAL ANTOFAGASTA
Maipú N.o 463
Casilla 10
Teléfono 1002

SUCURSAL VALPARAISO
Calle Aguada 765
Casilla 330
Teléfonos 57217 y 5841

SUCURSAL CONCEPCION
Calle Barros Arana 448
Casilla 94
Teléfono 192

SUCURSAL TEMUCO
Calle Claro Solar N.o 1151-A
Casilla 752
Teléfono 1335

DIA INTERNACIONAL DE LA COOPERACION

Jefe Departamento de Cooperativas

DON ADRIANO ROSSI, Jefe del Departamento de Cooperativas de Viviendas de la Cámara de la Construcción, que formula importantes declaraciones acerca de la posición de la industria del ramo, frente a este aspecto de la vivienda.

LABOR DE DIVULGACION REALIZA DEPARTAMENTO DE LA CAMARA DE LA CONSTRUCCION

EXTRAORDINARIO AUGE DE LAS COOPERATIVAS DE LA VIVIENDA EN LOS ULTIMOS TRES AÑOS

Las Cooperativas de Viviendas son la última novedad chilena. Su auge empieza después del año 1954, ya que antes de esa fecha practicamente no existian sociedades cooperativas de este tipo. Hoy por hoy —con la asistencia técnica y gracias a la divulgación del Departamento respectivo de la Cámara de la Construcción— importantes grupos del sector asalariado —tanto empleados como obreros—, se han constituido en estas sociedades para alcanzar el sueño de la vivienda propia

El Departamento Cooperativo de la Cámara Chilena de la Construcción se fundó, justamente, el año 1954 y tuvo por finalidad fomentar la constitución de estas Cooperativas de Vivienda, empezando por difundir ampliamente los principios básicos del cooperativismo, acogidos en nuestro país en la Ley General de Cooperativas. El 15 de abril del mismo año, se obtuvo la dictación del Decreto N.o 459, destinado a fomentar este tipo de Cooperativas, fijándose las normas correspondientes con acuerdo a la ley general sobre la materia.

Dirige el Departamento Cooperativo de la Cámara Chilena de la Construcción, el señor Adriano Rossi Rubattino, a cuyo cargo ha estado la difusión primero, la educación de los aspirantes en lo que al cooperativismo se refiere y luego, la asesoría indispensable a la materialización de las entidades.

La Cámara —a través de este Departamento— otorga asesoría técnica especial a los grupos que desean alcanzar por este medio la construcción de sus viviendas. La asesoría es de tipo legal, contable arquitectónico, financiero y de educación cooperativa. Esta asistencia es gratuita.

UNA REALIDAD DESCONOCIDA. — Hasta ahora, la labor de las Cooperativas de Vivienda ha sido un tanto desconocida. Las cifras de que disponemos actualmente datan de fines del año 1956 y permiten señalar —que a la fecha— existian en el país 83 cooperativas de vivienda, con personalidad jurídica reconocida y 39 cooperativas tramitando su constitución definitiva, que agrupaban un total de 20.819 socios. Si tenemos en cuenta que el término medio de la familia en Chile es de 5.5, se deduce que estas Sociedades tratan de solucionar el problema habitacional a más de 100 mil personas.

IMPORTANCIA ECONOMICA. — Desde el punto de vista de su gravitación económica, estas sociedades tienen reunido un capital pagado ascendente a 564.546.000 pesos con lo cual han hecho inversiones en terrenos que representan una superficie de 4.520.000 m2. Si se calcula a los precios promedio mínimos en que se tratan actualmente los terrenos no urbanizados de 400 y 700 pesos el m2., respectivamente, el valor que significa el patrimonio que han reunido en los últimos años asciende a:

Valor terrenos sin considerar urbanización. $ 1.808.000.000.

Valor terrenos incluido urbanización. $ 3.374.000.000.

Considerando que muchas cooperativas tienen avanzados los trabajos de urbanización, podemos estimar que el poder económico reunido por éstas en los últimos tres años pasa de $ 2.000.000.000.

VENTAJAS DEL SISTEMA. — Si se analiza la trascendencia social que tiene la estructura cooperativa —nos dice el señor Rossi— observaremos que, mediante ella se organizan grupos humanos que representan una renovación social y cívica; se elimina la idea pasiva paternalista que tantos perjuicios ha causado no sólo en la población, sino también en la economía nacional; se crean las bases de una política de justicia y de convivencia humana que lleve a una mejor comprensión social.

Específicamente podemos enumerar las siguientes ventajas económicas y sociales que tiene la construcción de viviendas por medio de cooperativas sobre la iniciativa individual sin organización paternalista estatal:

A.— En el aspecto social hace posible: 1) la necesaria educación previa para inculcar una mayor constancia en el ahorro cuya inversión en terrenos lo estabiliza y protege contra la inflación; 2) la adaptación de una familia a la vida común; 3) por ser su vivienda obra de ellos toman cariño a la población y los induce a una mejor mantención de ella.

B.— En el aspecto técnico tiene las ventajas de la economía en la urbanización y construcción de grandes conjuntos asegurando una administración racional y económica por estar a cargo de los propios interesados.

C.— En el aspecto administrativo tiene las ventajas de simplificar toda tramitación legal, de control y de cobranza. En el caso de las cooperativas encuestadas, las instituciones crediticias y organismos públicos necesitan entenderse con sólo 147 directivas de cooperativas en lugar de 20.819 personas.

D.—En el aspecto financiero mejora la garantía hipotecaria y facilita el control del préstamo otorgado a medida del avance de la obra.

E.— En el aspecto económico: 1) propicia la capitalización nacional por medio del ahorro individual, lo que además reduce la presión inflacionista; 2) crea una mayor productividad aprovechando el trabajo organizado de los propios cooperados, sea en la administración o en la obra misma, mediante el sistema de ayuda mutua.

El Gerente de la Cooperativa del personal de "Mademsa", señor Carlos Orrego Palacios, aparece en el grabado en el instante en que hace entrega del cheque por $ 23.700, a la señora Bernarda Tobar Tobar, viuda del obrero Juan Orrego, quedando así incorporado como beneficio ordinario de esta Cooperativa, el pequeño seguro de vida que está conformado por el valor de las acciones pagadas del fallecido, siempre que su número sea superior a 20.

Proponen que las Cajas otorguen préstamos colectivos para edificar por grupos de imponentes

POLITICA CREDITICIA— Naturalmente que, todas las consideraciones anteriores llevan a demostrar la necesidad de organizar un apropiado sistema crediticio que venga a llenar las necesidades de este vasto sector de la población ya organizado responsablemente y a solucionrle su problema habitacional, nos dic el señor Rossi.

—Para enfrentar esta tarea —prosigue el Jefe del Departamento Cooperativo de la Cámara de la Construcción—, la industria estima que el Gobierno debería destinar recursos cuantiosos y crecientes —es decir, necesarios—, a esta actividad, por lo que cualquier estímulo que pueda venir del sector privado es de su propia conveniencia.

No debemos identificar como "sector privado" sólo a los grandes inversionistas, pues es precisamente el movimiento cooperativo el que incorpora a un plan habitacional a la gran masa de empleados y obreros que necesitan una vivienda y cuya importancia económica hemos demostrado al comprobar que sólo unos 20.000 de éstos en el plazo de 3 años han sido capaces de hacer un ahorro que les permitió acumular un patrimonio superior a $ 2.000.000.000.

COOPERATIVA "MADEMSA" ABASTECE LOS HOGARES DE 2.000 OBREROS Y EMPLEADOS DE ESTA INDUSTRIA

IMPUESTO QUE DEBE DEROGARSE. — A este respecto, su Gerente, el señor Carlos Orrego Palacios, nos declaró que, en representación de la Sociedad que dirige, llevará al seno de las entidades que agrupan a las Sociedades Cooperativas, su voz decidida para obtener de los Poderes Públicos la exención correspondiente en lo que respecta al impuesto de la compraventa, pues las Cooperativas están llamadas a servir a sus numerosos cooperados y no a lucrar, de tal manera que al liberárseles de este impuesto, ello beneficiará directamente al consumidor, esto es, a obreros y empleados.

IMPORTACION DE MAQUINAS DE COSER. — Una de las iniciativas más aplaudidas por los numerosos asociados de esta Cooperativa, fue la importación de 130 máquinas de Coser "Chiyoda", de fabricación japonesa, de pie, las que han sido entregadas a los inscritos y con numerosas cargas familiares, al módico precio de $ 32.610, con un pie inicial de $ 5.000.

Esta experiencia significó para la Cooperativa y sus dirigentes todo un éxito, ya que la Cooperativa ha podido ofrecer a sus asociados máquinas de coser baratas y de la mejor calidad de las que se conocen en el mercado y de procedencia japonesa. Tomando en cuenta los precios en plaza, se ha obtenido una diferencia a favor de $ 15.000.

CUOTA MORTUORIA. — Hace algunos días, el Gerente de la Cooperativa, señor Carlos Orrego Palacios, hizo entrega a la señora Bernarda Tobar Tobar, de un cheque por la suma de $ 23.700, suma que corresponde al total de acciones que tenía canceladas el cooperado señor Juan Orrego, obrero de la fábrica "Mademsa", fallecido recientemente. Quedó así inaugurado el nuevo beneficio de "Cuota Mortuoria", contemplado en la reforma del Estatuto aprobada el año 1954, y que consiste en devolver a la familia el monto de las acciones que hubiere pagado en vida el cooperado, pequeño seguro de vida que naturalmente complementa otros beneficios de esta naturaleza de que disfruta el personal de "Mademsa" para socorrer a sus familias, en caso de muerte.

ORGANISMO DE PRESTIGIO Y SOLVENCIA. — En el denso sector industrial y residencial que comprende Lo Vial y San Miguel, la Sociedad Cooperativa "Mademsa" cuenta con bastante prestigio y es reconocida la solvencia de la misma en sus relaciones comerciales y bancarias. Esto ha determinado a numerosos vecinos —empleados y obreros de sólida posición— a pedir su incorporación a dicha Cooperativa.

Instalada en un edificio de construcción sólida de tres pisos, en calle Chiloé N.o 4625 y apenas a media cuadra de los grandes establecimientos Mademsa, se encuentra ubicada la Sociedad Cooperativa de Consumos de los 2.000 empleados y obreros de esta prestigiosa manufacturera de metales creada por el brazo impulsor de la Corporación de Fomento de la Producción.

La Cooperativa de Consumos Mademsa Ltda., que cuenta con 8 años de existencia, cumple plenamente la alta finalidad social que caracteriza a estas entidades con personalidad jurídica, esto es, abastecer a sus asociados de aquellos artículos y mercancías necesarios para la alimentación del hogar, a la vez que extiende sus servicios a modernas secciones de tienda, blanco, confecciones, etc.

Otro aspecto interesante de esta Cooperativa es su sección Ahorros y Préstamos, en la cual otorga a los cooperados las mismas franquicias que otorga a sus clientes el Banco del Estado, siendo las condiciones para estos préstamos bastante liberales.

MOVIMIENTO GENERAL. — Esta Cooperativa, fundada el año 1949, ha excedido la atención de sus 2.000 asociados del personal de Mademsa, atendiendo a las necesidades de abastecimiento de muchos vecinos del sector donde está ubicada. Así, ha acogido como asociados especiales a vecinos del sector San Miguel, los que, además de cumplir fielmente con los estatutos de la Sociedad, reciben idénticos beneficios.

El capital pagado de la Cooperativa es actualmente de $ 10.000.000, contando con el suficiente crédito en el alto comercio, lo que es una exacta correspondencia a la buena administración que le ha impreso su directiva, y en especial a la gestión atinadísima de su Gerente, el señor Carlos Orrego Palacios.

Las ventas son descontables dentro del mes, en la sección abarrotes, pero se otorgan créditos de 4,6 y hasta 8 meses, en sus secciones complementarias.

1844 1957

HOMENAJE A LOS PIONEROS DE ROCHDALE

ASEGURAUTO

LIMITADA

FIEL EXPONENTE DEL COOPERATIVISMO

SAN ANTONIO 220 OFICINA 301

DIA INTERNACIONAL DE LA COOPERACION 6 DE JULIO DE 1957

COOPERATIVA DE CONSUMOS

CRISTALERIAS DE CHILE

(V. MACKENNA 1602)

ADHIERE AL DIA INTERNACIONAL DEL COOPERATIVISMO

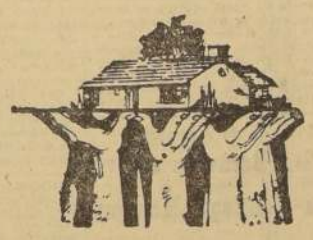

LA CASA PROPIA POR EL PROPIO ESFUERZO

Impulsadores de esta idea, de la que hemos hecho nuestro lema, saludamos, en el Día Internacional de la Cooperación, a los doscientos millones de hombres y mujeres de todo el mundo, que han unido sus esfuerzos para proseguir juntos la persecución de sus anhelos de bienestar y superación.

CAMARA CHILENA DE LA CONSTRUCCION

Departamento de Cooperativas de la

Cámara Chilena de la Construcción

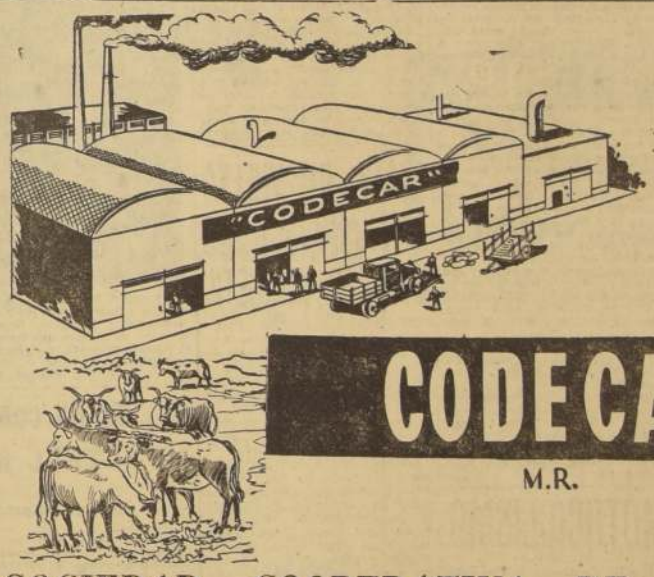

DIA INTERNACIONAL DE LA COOPERACION 6 DE JULIO DE 1957

CODECAR

M.R.

SOCIEDAD COOPERATIVA DE DUEÑOS DE CARNICERIAS DE SANTIAGO LTDA.

Oficina y Fábrica: Pacífico 2536-2538, fono 53586 — Oficina Matadero Santiago, fono 52953 — Corrales: San Diego, fono 54160

Autorizada por Decreto Supremo N.o 1,258, del 21 de septiembre de 1948

EN EL DIA INTERNACIONAL DE LA COOPERACION SALUDA FRATERNALMENTE A TODOS SUS ASOCIADOS Y COOPERADOS DE CHILE

CODECAR es una organización gremial al servicio de la colectividad, para el abastecimiento de carnes de primera calidad y sus subproductos (grasa refinada, sebo, jabón, suelas, tripas saladas, badana, gamuza, cuero de ante)

CONSEJO DE ADMINISTRACION

PRESIDENTE: Señor Antonio Vera C.

VICEPRESIDENTE: Señor Víctor Orellana F.

SECRETARIO: Señor Julio Suvayke C.

CONSEJEROS TITULARES: Señores Victoriano Lombera G. y Oscar Muñoz G.

CONSEJEROS SUPLENTES: Señores Enrique León F. y Esteban Lavagnino

JUNTA DE VIGILANCIA TITULAR

Señores José Decaso C. y Víctor Arias H.

JUNTA DE VIGILANCIA SUPLENTE

Señores Rafael Núñez y Juan 2.o Amador

Gerente de Fábrica, señor Evigio Arata A., fono 53586 — Gerente de Ganado, señor Modesto Hernández S., fono 81471 — Contador, señor Juan Bassino

Futbolerías

A ULTIMO MOMENTO, lo que parecía ser un problema serio para el entrenador Pakendy, se solucionó solo. En el match del domingo anterior, resultaron lesionados de consideración, Juan Martínez, Tello, Yori y Escobar. Sin embargo, los tres últimos recuperaron de manera muy favorable, a punto tal, que ayer el director técnico de Audax adelantó de que jugarán esta tarde frente a Unión Española. No así Martínez, que debió ser enyesado. Su lugar será ocupado por Sergio Espinoza, que vuelve a su puesto habitual.

—oOo—

MODIFICACIONES de importancia se anuncian en el equipo de Colo Colo, para el cotejo de mañana en Ñuñoa frente a Universidad Católica. Como anticipáramos, no podrá jugar Sergio Livingstone, en razón de estar a préstamo cedido por la UC. Su puesto será ocupado por Adán Godoy. Volverá Farías a la extrema defensa, pasando Bustamante a la punta izquierda. Robledo jugará como mediozaguero, y en el ataque reaparecerán dos figuras de gran prestigio: Hormazábal y Jaime Ramírez, que hace su debut en el campeonato. La constitución completa del once albo será ésta: Godoy; Oviedo, Farías y Bustamante; Villarroel y Robledo; Moreno, Cremaschi, Hormazábal, Ramírez y Bello.

—oOo—

TAMBIEN UNIVERSIDAD Católica anuncia novedades importantes. La más llamativa, la vuelta al cuadro de Andrés Prieto, que ya cumplió el castigo que le impusiera el Tribunal de Penas. Lo curioso es que se da por seguro, además, la actuación del delantero argentino Leardy, de quien se había dicho que se le había rescindido el contrato. Como probable, se da la siguiente delantera: Gattica, Prieto, Infante, Leardy y Quirez.

—oOo—

OTROS DOS PLAYERS que permanecían inactivos a raíz del sumario del Sudamericano de Lima, hacen su reintro en la jornada a cumplirse hoy y mañana. Son ellos: Mario Ortiz, de Palestino, y Jesús Pico, de Wanderers, cuadros que se medirán mañana en Playa Ancha.

—oOo—

A PESAR DE que el árbitro J. L. Ibáñez no expulsó a nadie de la cancha en las incidencias producidas en el cotejo de Ferrobadminton con Rangers, el Tribunal aplicó, según se sabe, varias sanciones. Las más fuertes recayeron sobre Chirico y Bello, suspendidos dos partidos cada uno. Aunque no se dio información oficial en Ferro, es casi seguro que el lugar de Chirico lo ocupará Lamas. Y en Rangers, es muy probable que Pérez llene la vacante de Bello.

—oOo—

POR OTRA PARTE, ha trascendido que la directiva de Ferrobadminton aplicó multas elevadas a sus jugadores. Estima la Comisión que el equipo no está rindiendo acorde con la capacidad de sus valores, sobre todo, en esa derrota con Rangers, tras haber vencido a Colo Colo.

Por los barrios y comunas

UNION CERRILLOS enfrentará mañana al Maipú, de Maipú, en la cancha de aquel, ubicada a un costado del Retén de Carabineros. El primer elenco del Cerrillos formará con Balboa; Carrasco, Maldonado y Acde; Vargas y Peña; Muñoz, Gatica (capitán), Vidueira, Valles y Leonardo Aranda.

—o—o—o

DEPORTIVO "Oscar" cita para hoy en la cancha Hospital Salvador, a las 13.45 horas, a los siguientes jugadores: Díaz, Infante, Escalona, Contreras, Soto, Contreras, José Palma, Henríquez, Rodríguez, Castro, López, Ramírez y Alonso Palma.

—o—o—o

CIRCULO Atlético Royal cita para mañana, a las 9.30 horas, en el Palacio de Bellas Artes, a los siguientes corredores que deben intervenir en el Cross Country de Santiago: Tapia, Morales, González, Salinas, Ovalle, L. Salinas, Padilla, Alvarez, Prieto, Pérez, Barrenechea, Osorio, Cebra, Fistarbuch, Garrido, Pinto, Menare, Miranda, Varas, E. Silva, H. Morales, Cartagena, Maldonado, Pino, J. Pino, Martínez, Fuentes, Olguín, Garrido, Sepúlveda, Morán, Jaña, Valenzuela, Morales, Pereira, Ferrer, Pardo y Morales.

—o—o—o

NACIONAL (rama infantil), enfrentará con tres equipos al Eleuterio Ramírez en cancha Ferretería Montero, Ecuador 5045, final microbuses Pila Cementerio-Las Rejas, empezando a las 14 horas. Con este motivo, Nacional cita a los siguientes jugadores: Vega, Albornoz, Calderón, Undurraga, Moyano, hermanos Vilches, Vargas, Peralta, Araya, hermanos Barrera, Schilberner, Barrera, Ibarra, López y hermanos Ríos.

—o—o—o

EL PROGRAMA fijado para esta tarde en las canchas de la Liga de Deportes de Obreros Municipales, es el siguiente: Cancha 1, Alameda 4780, 14.15 horas (Depto. Obras Municipales): 15.45 horas, Aguilar Hermanos con Hucke, segundos, y 16.45 horas, Hucke con Calbador Aguilar, primeros. Cancha 2, 15 y 16 horas, Algodonera Colón con Zig-Zag, segundos y primeros elencos. Cancha 3, 15 y 16 horas, Azucarera Francesa con Aprovisionamiento del Estado. Cancha 4, 15 y 16 horas, Corte y Costura con Casa Singer, segundos y primeros. Cancha 5, 15 y 16 horas, Chile Carra con Salinas y Fabres, segundos y primeros cuadros.

—o—o—o

EL DEPORTIVO "Borsavil", formado por personal del Departamento Comercial Industrial Laboratorio Chile, obtuvo el título de campeón del Torneo Sabatino, que organizó al club Francisco Alonso Rivas. Vicecampeón se clasificó el Eric King y el 3.o el "Domingo Duhalde". El cuadro de honor del "Borsavil" contó con la cooperación de los siguientes jugadores: Reinaldo Miranda, Claudio Ocampo, Andrés Jiménez, Luis Maldonado, Luis Ocampo, Marino Aravena, José Briones, Hugo Aravena, José Vaquero (capitán), Miguel Aravena, Miguel Matheu, Alfonso Erazo, Rubén Arenas y Juan Arenas.

—o—o—o

LOS ARBITROS del fútbol de Quinta Normal para el domingo, son los siguientes: Cancha 1, Francisco, Ernesto Collado; cancha 4, Gregorio Pérez; Cancha 6, Manuel Fuentealba.

—o—o—o

CON CUATRO partidos se pondrá término mañana a la primera rueda del Campeonato Regional de Fútbol de la Zona Central. El programa es el siguiente:

EN CASABLANCA: Defensor con Walter Müller.

EN LIMACHE: Bata con Ferrovisario.

EN LLAY-LLAY: Arco Iris, de Catemu con Comercio.

EN MAIPU: Insa con Lautaro, de Buin.

Todos los partidos se jugarán a las 15.30, con excepción del que se efectuará en Limache, que comenzará a las 15.45 horas.

JI - JI
RIASE AHORA: SOLO
$ 44.—
LAS CARGAS DE PASTA
Reparamos Radios, Relojes, Juguetes, Plumas Fuente, Ollas a Presión, Planchas y todo lo malo de su hogar.
Reembolsos a provincia
Central de Reparaciones
LEONARDO GOMEZ MANCINI
MONJITAS 825
LOCAL 16

WIMBLEDON 1957:

Lew Hoad, campeón por segunda vez consecutiva

El crack australiano venció a su compatriota Ashley Cooper, por 6-1 y 6-2.— En una semifinal de mixtos, Mervyn Rose y Darlene Hard eliminaron a Luis Ayala y Thelma Long.— Toca a su término el importante torneo mundial de tenis

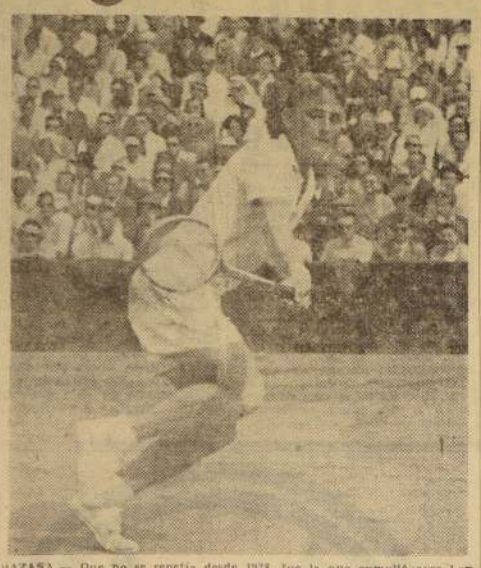

HAZAÑA.— Que no se repetía desde 1938, fue la que cumplió ayer Lew Hoad, crack australiano de tenis, al vencer por segunda vez consecutiva en el campeonato mundial de tenis de Wimbledon. Antes lo hizo el norteamericano Donald Budge, en 1937 y 1938. Hoad triunfó fácilmente sobre su compatriota Ashley Cooper. En 1956 obtuvo el título venciendo a otro australiano, Ken Rosewall, a quien vimos hace poco en la jira de los tenistas profesionales. Después de esta victoria muchos aseguran que Hoad ingresará también al profesionalismo, cuyo promotor, Jack Kramer, le ha ofrecido 100.000 dólares

WIMBLEDON, 5. — (UP). — (Por Robert Musely). — Lew Hoad, el poderoso tenista de Australia, se mostró implacable con su compatriota Ashley Cooper y lo liquidó en 57 minutos en la final del torneo de singles de varones de Wimbledon, verdadero campeonato mundial de los amateurs.

Hacía 19 años que no ocurría lo de hoy, es decir el triunfo de un tenista en Wimbledon por segundo año consecutivo. El primero que logró la hazaña fue casi dos décadas atrás, el norteamericano Donald Budge.

Hoad se mostró despiadado con Cooper, que es precisamente el campeón de Australia, y lo doblegó por 6-2, 6-1 y 6-2 ante los azorados ojos de la 15.000 personas apretujadas en las graderías del Court Central. El duque de Edimburgo, esposo de su Majestad Isabel, estuvo presente y, como el resto de la muchedumbre quedó sobrecogido por el despliegue de maestría y superioridad del vencedor.

Respecto de Cooper correspondió aclarar que ganó el campeonato de su patria cuando Hoad se había llamado a gosiego por ciertas dolencias. Por otra parte, en los 16 encuentros que han sostenido ambos, Lew se impuso en 15. "La velocidad de los tiros de Lew resultó increíble", comentó el perdedor sin ocultar su admiración.

Hoad tiene ofrecimiento de 100.000 dólares para hacerse profesional. Asediado por los periodistas, declaró: "No tengo planes de hacerme profesional por el momento. Tal vez lo considere el año próximo. Pero pueden suceder muchas cosas entre tanto".

Hoad quebró el saque de su adversario tres veces en cada set y sólo perdió una vez el suyo, en el tercer game del set final.

WIMBLEDON, 5. — (UP).— Luis Ayala de Chile y Thelma Long, de Australia, vencieron a Alan Mills y la señorita R. H. Bentley, de Gran Bretaña, por 6-1, 6-2, para pasar a la semifinal del torneo de tenis de Wimbledon.

WIMBLEDON, 5. — (UP).— El tenista chileno Luis Ayala y la australiana Thelma Long, una de las más fuertes parejas de dobles mixtos, quedaron eliminados cuando la pareja Mervyn Rose, australiano, Darlene Hard, norteamericana, se impusieron por 3-6, 6-3 y 6-2, en una de las semifinales.

Los tres sets de la semifinal de dobles mixtos fueron de gran intensidad. Ayala, Rose, Hard y Long se prodigaron y brindaron al público una hermosa demostración de rápido y excelente tenis. Ayala y su compañera australiana rayaron a gran altura en el set inicial, que se adjudicaron, haciendo incurrir en numerosos errores a la señorita Hard. Fue precisamente en el cuarto game que Hard perdió el saque y los perdedores aprovecharon la coyuntura para ponerse en ventaja y adueñarse del set.

En el segundo Darlene mejoró bastante y contribuyó con excelentes tiros al esfuerzo de su compañero Rose. Sin embargo el juego se mantuvo parejo hasta el octavo game, en que la señora Long, que cuenta 39 años, se fatigó y perdió su servicio.

En el final, los ganadores concentraron todo su juego en la fatigada señora Long. Ayala hizo todo cuanto estuvo en sus manos cuando le tocó intervenir y llegó a colocarse dos a tres, pero entonces los vencedores desataron una ofensiva total y ganaron los tres games siguientes, incluso uno quebrando el servicio del chileno.

En otro cuartos de final, suspendido ayer por falta de luz, Neale Fraser, australiano, y Althea Gibson, norteamericana, eliminaron a Naresh Kumar de India, y Edda Budding, de Alemania, por 10-8 y 9-7. El match había quedado interrumpido ayer en el segundo set, 7 iguales.

WIMBLEDON, 5. — (UP). — Althea Gibson y Darlenie Hard, de Estados Unidos, derrotaron en un partido de semifinal del torneo de tenis de Wimbledon, a Sandra Reynolds y Renee Schirman, de Africa del Sur, por 6-2 y 6-2.

HOY, EN ÑUÑOA:

Puede ser bueno el clásico Audax-Unión

Es un programa doble con el cotejo previo de Universidad de Chile y Ferro

Audax Italiano, único invicto, y que va segundo muy cerca de Everton, enfrenta esta tarde a Unión Española, en un partido que es tradicional y que se conoce como el Clásico de Colonias. El encuentro, que corresponde a la octava fecha del Campeonato de Fútbol Profesional de Primera División, tendrá por escenario la cancha del Estadio Nacional. Y va precedido de otro encuentro: el de Universidad de Chile con Ferrobadminton.

El clásico sorprende en buen momento a Audax y Unión. Ambos vienen jugando bien. El team verde con una campaña ponderable, sin haber sido derrotado y pisándole los talones al puntero Everton. Los rojos levantando mucho su juego en sus actuaciones recientes, sellada con un triunfo sobre Colo Colo. Ganar puede significarle la punta a Audax. Y a Unión entreverarse, decididamente, en el grupo de los de avanzada.

Universidad de Chile exhibió notable recuperación, sobre todo en la vistosidad y eficacia de su juego, al vencer a Green Cross. Si hoy repite esa labor, sin duda que lleva las mejores posibilidades frente a Ferro, equipo irregular, por excelencia, y que por lo mismo, resulta siempre peligroso. Nunca se sabe cuándo va a jugar. Ahora no contará con el concurso de Chirico, suspendido, y a lo mejor todo el cuadro no consigue disimular la ausencia de su conductor.

Los equipos que actuarán esta tarde en el Estadio Nacional son los siguientes:

UNIVERSIDAD DE CHILE (5 puntos)-**FERROBADMINTON** (5 puntos).— A las 13.45 horas.

UNIVERSIDAD DE CHILE: Pacheco; Navarro, Geggino y Arenas; Poretti y Núñez; Musso, Díaz, Ferrari, Meléndez y Sánchez.

FERROBADMINTON: Colomé; Cabrera, Carmona y Huerta; Díaz y Ramos; Espinoza, Lemus, Olmos, Barrionuevo y Alvarez.

AUDAX ITALIANO (11 puntos)-**Unión Española** (7 puntos).— A las 15.45 horas.

AUDAX ITALIANO: Chirinos; Yuri, Miranda y Escobar; Vera y Astorga; Cerrasco, Molina, Espinoza, Tello y Aguila.

UNION ESPAÑOLA: H. Fernández; Beltrán, Martínez y Rodríguez; Rojas y Ledesma; Zelada, Velásquez, Mapiloca, Valdés y Gutiérrez.

PARA MAÑANA. — Cinco partidos se disputan mañana. Dos de ellos, en Santiago, en una reunión doble que también se verificará en el Estadio Nacional. Primero medirán fuerzas Magallanes con O'Higgins, de Rancagua, equipos que vienen realizando actuaciones interesantes, principalmente el team sureño. Y luego, en el match básico, Colo Colo enfrentará a Universidad Católica, en disputa de dos puntos vitales para los dos contendores.

El líder absoluto, Everton, se presenta en Talca frente a Rangers, que recién en la fecha anterior ganó su primer match, acusando un repunte. En Quillota, un San Luis muy crecido recibirá la visita de Green Cross y en Valparaíso, Wanderers le hará los honores de dueño de casa a Palestino.

ETAPA DE VUELTA A FRANCIA GANO JACQUES ANQUETIL

THONON-LES-BAINS, Francia, 5. — (UP). — Jacques Anquetil, del equipo nacional de Francia, ganó la novena etapa de la vuelta ciclista de Francia, cubriendo los 188 kilómetros desde Besancon en 5.04.38.

Jean Forestier retuvo la malla amarilla al seguir primero en la clasificación general.

Después de Anquetil clasificaron en la etapa de hoy: Schellenberg de Suiza, Lampre del equipo del Surocasta, Plankoert de Bélgica, Boutles del oeste, Pipelin del Oeste, Jean Bobet del Ile de France; Alapuru de España, y Mahe de Francia, todos con el mismo tiempo que el ganador.

Décimo fue Van Este, de Holanda, con 5.05.19.

SE HARA UN TORNEO DE CROSS - COUNTRY

Los más destacados atletas de la Asociación Atlética de Santiago tomarán parte en el "Santiago Cross Country" en el Parque Forestal que será por puntaje. El programa completo es el siguiente:

Pista, Parque Forestal, frente al Palacio de Bellas Artes, 10 horas, 1.500 metros para juveniles, intermedia, nacidos los años 41 y 42; 10.15 horas, 3.000 metros para juveniles Superior, nacidos los años 39 y 40; 10.30 horas, 8.000 metros para adultos, fondistas; 10.45 horas, 2.000 metros para adultos velocistas y 11 horas, 4.000 metros para adultos, medio fondistas. Las inscripciones se recibirán en el punto de partida, 15 minutos antes de cada prueba.

MOTOCICLISMO

Rogelio Espinoza y Ernesto Kausel correrán mañana en Mendoza.

Rogelio Espinoza y Ernesto Kausel tomarán parte en la carrera motociclística que habrá mañana en Mendoza, en el festival internacional de este deporte que organiza el Automóvil Club de Mendoza en el Autódromo General San Martín.

La pista tiene 2.630 metros y alternarán las mejores figuras del motociclismo de Argentina y Chile que disputarán el Premio Justo Canales. Espinoza, del Club Green Cross y Kausel del Ingeniería, pilotearán máquinas Morton Manx y Guilera, respectivamente.

—o—

El Santiago Moto Club prepara una excursión para el domingo hasta San Gabriel, cuya delegación irá a cargo de los capitanes, Arturo Alvial y Luis Alberto Baeza. Para que los socios puedan llevar a sus familiares, la institución ha contratado un microbús que partirá a las 8 horas.

Deportes
MALETERIA
Artículos de Cuero
MAS SURTIDO
MEJOR ATENDIDO
La Sportiva
SAN DIEGO 1069

AGASAJO.— En el Restaurante Escorial se efectuó anteanoche la manifestación ofrecida por los miembros de la Sección Deportes de LA NACION, al colega Manuel E. Cossa, quien contrae matrimonio hoy con la señorita Chela Cataldo Vivanco. Asistieron: Pedro Gajardo Ceballos, Enrique Vergara, Renato González, Tomás Murray, Raúl Hernán Leppe, Raúl Aedo y Alejandro Ammi, quien lo hizo especialmente invitado por los organizadores del acto.

PUGILES DE LA ESCUADRA NORTEAMERICANA PELEARAN EL MARTES EN EL CAUPOLICAN

Enfrentarán a un equipo de la Fuerza Aérea, integrado por los campeones, Juan Díaz, Rubén Sepúlveda, Manuel Alvarez, Agustín Rivera y otros

Manuel Alvarez

Rubén Sepúlveda

El martes por la noche se efectuará en el Teatro Caupolicán un extraordinario programa pugilístico internacional, organizado por la Fuerza Aérea de Chile y controlado por la Federación de este deporte.

El interés de esta competencia radica en la presentación de un equipo norteamericano de la Escuadra que se halla fondeada en Valparaíso. En diversos buques de la Armada norteamericana vienen diez pugilistas que el martes se enfrentarán a un equipo formado por la Fuerza Aérea, entre los que figuran el campeón latinoamericano Juan Díaz; el campeón nacional Rubén Sepúlveda, ex campeón mediomediano ligero Manuel Alvarez; Agustín Rivera, Pedro Cancino y Carlos Alberracín.

La presentación de los mejores pugilistas de la FACH y de la Armada norteamericana, dará motivo para presenciar seguramente una competencia boxeril de alto interés deportivo. La delegación de pugilistas norteamericanos llegará el lunes a las 11 horas a esta capital.

HACE OCHO AÑOS QUE MURIO DON ENRIQUE NIETO

Hace ocho años que falleció Enrique Nieto Romero. Un día como hoy del año 49, mientras regresaba al centro desde La Oralle, en automóvil particular de un amigo suyo, éste chocó con una camionera, provocándole la muerte instantánea. Enrique Nieto que fue gran amigo de esta casa periodística, colaborando incluso con crónicas de boxeo mundial bajo el pseudónimo de Kid Henry, sirvió con entusiasmo al mejor desarrollo de este deporte a través del país, especialmente a la Federación que lo contó por muchos años como anunciador oficial de sus competencias. Sus amigos recuerdan hoy al sincero deportista y mejor amigo que supo granjearse las simpatías de cuantos le conocieron.

"RATON" MACIAS EN BUENOS AIRES

BUENOS AIRES. — (UP). — La Empresa propietaria del "Luna Park", principal estadio cerrado de la ciudad para espectáculos pugilísticos, anunció que están muy adelantadas las negociaciones para presentar en Buenos Aires el campeón mundial de peso gallo, Raúl "Ratón" Macías.

Macías enfrentaría a varios rivales argentinos, incluso el campeón de la categoría, Roberto Castro.

TECNICO BRASILEÑO PARA REAL MADRID

MADRID, 5.— (UP.)— Personas fidedignas manifestaron que el brasileño Otto Gloria, actualmente director técnico del equipo de fútbol Benfica, de Lisboa, probablemente sea designado para ocupar el mismo cargo en el Real Madrid.

Los informantes dijeron que José Villalonga, ahora director técnico del club madrileño, no llegó a un acuerdo con Real para la renovación de su contrato.

J. M. FANGIO ESTA FAVORITO EN EL GRAN PREMIO DE FRANCIA

RUAN, 5.— (UP.)— El campeón mundial argentino, Juan Manuel Fangio, superó hoy el record de la pista Essarts durante las pruebas para el gran premio de Francia del domingo próximo.

En un coche Maserati Fangio recorrió el circuito, batiendo tres veces el record del mismo. Su mejor tiempo fue de dos minutos, 22 segundos y 3/10, o sea, un promedio de 145.620. El record anterior, establecido por el italiano César Perdisa el año pasado era de dos minutos 30 segundos y 3/10, con un promedio de 155.625 KPH.

Fangio estableció su record en las pruebas realizadas hoy. Los mejores tiempos siguientes fueron éstos: 2) Jean Behra, francés, con Maserati, 2.3 3/10"; 3) Peter Collinson, británico, Ferrari, 2.4 1/10"; 4) Luigimusso, italiano, Ferrari, 2.24 4/10"; Carlos Menditeguy, argentino, Maserati, 2.27 3/10"; 6) Ron Flockhartt, británico, 2.27 3/10"; 7) Mike Hawthorn, británico, Ferrari, 2.27 9/10".

Cadetes

Se cumple mañana la octava fecha

La Sección Cadetes ha fijado para mañana el siguiente calendario correspondiente a la octava fecha:

S. Wanderers-Palestino. Estadio Nacional 3, a las 9.30 horas; 1a. división, 10.30, juvenil, y 11.30, división especial. Director de turno, Magallanes.

Santiago Morning-Green Cross. Estadio Nacional 2. Turno Ferrobadminton.

Magallanes-Iberia. Cancha Eugenio Matte (calle Olivos 1007). Turno, Palestino.

Ferrobadminton- Universidad de Chile. Estadio Ferroviario. Turno, Green Cross.

Universidad Católica-Colo Colo. Estadio Escuela de Carabineros (Avenida Antonio Varas por Av. Bilbao). Turno, Santiago Morning.

Unión Española-Audax Italiano. Estadio Santa Laura. Turno, Iberia.

NOTA.— En todas las canchas el horario de las divisiones es como sigue: 1a. división, a las 9.30 horas; división juvenil, a las 10.30 horas, y división especial a las 11.30 horas.

En caso de inasistencia del árbitro deberá reemplazarlo el director de turno.

Los partidos son válidos aún cuando se inicie con algún retraso.

Los tres cambios de jugadores se podrán hacer durante todo el partido. En caso de lesión del guardavallas, debidamente comprobada por el árbitro, éste podrá ser reemplazado aún cuando ya se hayan hecho los 3 cambios reglamentarios.

ANTE una acertada opinión de don Raúl Lazal al tratarse el tema sobre el Campeonato Mundial de 1962, el directorio la acogió y muy pronto se hará la selección de la división especial de la Sección Cadetes, la que entrenaría continuamente con el seleccionado juvenil.

Magallanes

La rama cadetes del Club Deportivo Magallanes cumplirá mañana los compromisos oficiales frente a los conjuntos del Iberia en la cancha Eugenio Matte, calle Olivos 1007 entre Avenida Independencia y Avenida La Paz, a las 9.30 horas la primera división infantil; 10.15 la división juvenil y a las 11.15 la división especial. Los jugadores deben estar en la cancha con un adelanto de media hora a la iniciación de cada partido.

Partidos amistosos en las divisiones segunda infantil A y B, jugará mañana Magallanes con Santiago Morning, en la cancha 4 del Estado Nacional, a las 9.30 y 10.15 horas.

UNA BRILLANTE actuación tuvieron los equipos cadetes albicelestes en sus lances oficiales con Universidad Católica ya que de los tres partidos jugados se ganó cinco puntos. La primera infantil ganó 3 x 1 con goles de Leandro Abarca (2) y Samuel Valenzuela la juvenil empató a 2 señalando los goles Raúl Guerrero y la división especial venció 1x0 con gol anotado por Roberto Magil. Destacaron en la primera infantil, Leandro Abarca, en la juvenil, David Palma y Raúl Guerrero, y en la división especial, Pedro Méndez, Patricio Alvarez y Arnaldo Gattica.

POR DOS partidos fue suspendido por la Sección Cadetes, el jugador Alfonso Sáez por no aceptar el fallo del árbitro.

SOCIOS cooperadores de la Sección Infantil del Magallanes han sido aceptados los señores Enrique Beanier, Otto Ottesen y Mario Peña O.

LAS REUNIONES del directorio del a Sección Infantil del Club Magallanes se efectuarán cada 15 días. El lunes 9 habrá reunión a las 21.15 horas, por lo que se encarece la asistencia.

MUCHO mejor se encuentra de su enfermedad el director de la Sección Infantil, señor Juan Gálvez, como también el jugador Alberto Hurtado que estuvo hospitalizado y operado de una grave hematoma a una pierna.

SIGUE con mala fortuna el cuadro juvenil, pues en los encuentros oficiales frente a la U y UC, ambos le empataron faltando 2 minutos para el término del juego.

QUEDAN dos semanas del plazo dado por la Sección Cadetes para que los jugadores infantiles y juveniles cumplan con el examen de radioscopia a cargo del doctor Ceballos, de 19.15 a 20 horas en Erasmo Escala 1884.

LOS JUGADORES de la segunda infantil deben apresurarse a inscribirse en la Sección Cadetes, previo examen médico-dental, los días martes, miércoles y viernes, a las 19 horas en la secretaría de la calle Erasmo Escala 1884, pues la competencia oficial se iniciará el próximo mes.

LOS JUGADORES nacidos en 1943, que deseen jugar en la segunda división infantil del Magallanes pueden ser probados mañana, a las 9.30 horas en la cancha 4 del Estado Nacional. Serán atendidos por el director de dicha división, señor Raúl Lazal.

LOS TRES elencos que están actuando en la competencia oficial llevan una expectable posición en el actual cómputo: el cuadro especial lleva 9 puntos a favor y 7 el juvenil y el infantil.

Llevan tres triunfos

Las Escuelas Vocacionales se hallan compitiendo en un torneo de fútbol con equipos infantiles y juveniles. El equipo juvenil de la Escuela Vocacional 4, de Quinta Normal, que aparece en el grabado, lleva tres triunfos, de manera que tiene harta opción a ganar el campeonato. En el grabado aparecen, de izquierda a derecha, de pie: R. Jara, M. Parada, F. Sepúlveda, H. Medó, G. Núñez, H. Sepúlveda. Hincados: M. Sánchez, N. Villalón, R. Villarroel y H. Viveros

HOY SE DA COMIENZO AL CERTAMEN DE FUTBOL GRAFICO-PERIODISTICO

Encuentros programados por la 1a. fecha

Esta tarde se dará comienzo en las canchas de la Asociación de Deportes de Conchali, Avenida Independencia 3659, a la Competencia Oficial de Fútbol de la Central Deportiva Gráfico-Periodística, entidad que agrupa en su seno a los principales clubes deportivos de los diversos diarios, revistas y talleres de obra de la capital.

El programa de la primera fecha de este certamen consulta la realización en las canchas que se indican, de los siguientes partidos inaugurales:

PRIMERA FECHA.— CANCHA N.o 4.— 14.20 horas: Universo B con El Mercurio A; árbitro, Casa Nacional. 15.50 horas: Casa Nacional con Horizonte; árbitro, El Mercurio; director de turno, señor Zoilo Díaz.

CANCHA N.o 5.— 14.20 horas: Siluy con Universo A; árbitro, Zig Zag. 15.50 horas, Ecrán con Vea; árbitro, Universo; director de turno, señor Emilio Pizarro.

CANCHA N.o 8 — 14.20 horas: Mackenzie con G. Heifmann; árbitro, Marinetti; 15.50 horas: Marinetti con El Mercurio B; árbitro, Zig Zag; director de turno, señor Manuel Ayala.

STADE FRANCAIS Y OLD BOYS DISPUTARAN FINAL DE RUGBY

Un partido de rugby de gran interés se efectuará esta tarde, a las 15.30 horas, en la cancha del Stade Francais. Se trata del encuentro que sostendrán los equipos de honor de Stade Francais y Old Grangonians, elencos que disputarán el título de campeón de la temporada. Aumenta el entusiasmo por este match, dado el hecho de que disputarán además una revancha, ya que en la primera rueda ninguno logró superarse, por cuanto el marcador finalizó 3-3.

De más está decir que ambos bandos han entrenado durante la semana a fin de presentarse en la mejor forma posible. Los dos elencos llevan la misma opción, aun cuando Stade va invicto en este torneo y sólo necesita empatar para adjudicarse el título.

La temporada de Santiago finaliza mañana con un seven a side, que tendrá lugar en la cancha del Grange School, donde al mediodía se servirá un almuerzo campestre, al que se ha invitado a autoridades y dirigentes del deporte.

REUNIONES DE HOCKEY HABRA MAÑANA EN ÑUÑOA Y RECOLETA

Con dos equipos invictos, Guadalupe de México y "Juan Finalteri" se decidirá mañana el campeonato de apertura de Hockey en patines. Se trata de un partido donde alternan los mejores jugadores del país, de tal modo que la reunión ha provocado entusiasmo entre los entendidos. Por otro lado, en la cancha de la "U" en el Estadio Recoleta, se jugará la final del campeonato, donde jugarán Secundario "A" con Escuela de Ingeniería.

Previamente el [illegible] de fútbol se efectuarán carreras en la calle Doctor Johow, frente a la Plaza. El programa es el siguiente: cancha fútbol, 10.30 horas, Católica con Arauco; 11.30 horas, Corinthians con Ferro. Cancha Audax, 10.30 horas, Tocornal con Ñuñoa y 11.30 horas, Guadalupe con Juan Finalteri; cancha Guadalupe, 11.30 horas, Green Cross con Planchón; cancha Bata, Castolet con Bata; 11.30 horas; cancha Estadio Recoleta, 11.30 horas, Secundario con Escuela Ingeniería.

BARCELONA GANO A BOTAFOGO 3-0

CARACAS, 5.— (UP.)— El equipo de fútbol de Barcelona se impuso por un score de tres a cero a Botafogo, de Río de Janeiro, quedando así al frente con cuatro puntos, seguido de los Cariocas, con dos, y el Sevilla, con uno.

En los primeros minutos de la etapa complementaria del partido disputado anoche en Caracas los brasileños iniciaron un juego algo brusco, pues parecían dispuestos a conseguir el gol de honor de la manera que fuera. Paulinho cañoneó al portero hispano que hizo la más espectacular atrapada de la noche.

UN APRENDIZ DE JOCKEY GANO SEIS CARRERAS EN UNA REUNION, EN EE. UU.

AGUASCALIENTES, 5 (UP). — El aprendiz de jockey, Warren Ferguson, norteamericano de 16 años de edad, montó seis ganadores en las doce carreras del programa festivo de ayer en el Hipódromo de Aguascalientes.

Ferguson pilotéó a los ganadores Rounitful, en la primera carrera; Marumi, en la segunda; Be Sprightly, en la quinta; Sydney, en la sexta; El Toro Bam, en la séptima, y Blue Answer, en la duodécima.

También ganó dos segundos puestos y un tercero en el mismo programa.

Ferguson, que hace poco tiempo comenzó a montar, es hijo del ex jockey Joe Ferguson.

Un hecho viaje de Leucotón a Río de Janeiro: correría el Gran Premio

Parece un hecho el viaje de Leucotón al Gran Premio Brasil que se disputará el primer domingo de agosto en Río de Janeiro. El periodista brasileño Sánchez Renne, que se halla de paso en Santiago se entrevistó ayer con el dueño del alazán obteniendo un pronunciamiento favorable para la participación del hijo de Plaus en la famosa carrera de Brasil.

En la mañana de ayer se cursó un cablegrama a Río comunicando la aceptación, y ahora se espera la respuesta de las autoridades del Jockey Club de Río, concretando la invitación.

Partida FALSA

LA INFLUENCIA de los chilenos en la hípica de Colombia, es cosa seria. En un programa de carreras que tenemos a la vista, aparecen 33 ejemplares sobre un total de 68 inscritos, lo que significa casi un 50 por ciento de caballos nacidos en nuestros campos. Los demás, son criollos, de origen argentino, americano o uruguayo. Y, por cierto, el crack absoluto también chileno: Capuchino, el hijo de Forest Row, criado por "Los Cóndores", de propiedad de los hermanos Nazar Capuchino ha ganado cerca de los 15 millones de pesos chilenos en premios y todos los grandes clásicos.

Entre los profesionales, cabe señalar los nombres de los jinetes Ramón Cornejo, J. Herrera, Pedro Flores, Pablo Alquinta, Manriquez, Silva, Andrés, y no menos de ocho o diez más que por esos lados están desempeñándose muy bien. Preparadores, son varios los que ejercen con buen éxito, señalándose especialmente a Jorge Valenzuela. Este compatriota, que en Cali ejerce profesional de primer orden, ha confirmado allá su alta calidad, y es justamente el trainer del campeón Capuchino.

—oOo—

PERO LO más importante, es que la organización de esta segunda etapa del turf colombiano, se debió en gran parte a chilenos. Alvarez Campos, hombre discutido, tuvo destacada actuación en este sentido. Se puso a trabajar en un medio difícil, pues es como construir sobre arenas, porque el turf del país amigo había caído vertiginosamente como consecuencias de manejos poco serios. Su labor era la de levantar un muerto y lo consiguió. Fue en los primeros meses del hoy próspero turf colombiano, el gran motor que dinamizó todos los elementos disponibles y puso en marcha el pesado carro de la recuperación.

Junto a él trabajaron otros funcionarios, llevados de de Chile. Entre ellos, el probo y bien preparado Carlos Morales, quien abordó la tarea de organizar el complicado sistema de las apuestas mutuas. Morales fue en Chile un magnífico jefe de esa sección en el Club y luego de acogerse a la jubilación, emprendió viaje a Bogotá, donde durante varios meses realizó espléndido trabajo. Fueron también veterinarios, y otros elementos, incluyendo a modestos empleados de stud. Todos cumplieron admirablemente bien.

En estos días, allá Morales, quien goza de prestigio y no parece tener deseos de volver a sus lares. Muy bien debe estar.

—oOo—

LOS CHILENOS, que por lo general somos amigos de tirarnos de la chaqueta, no podemos dejar de reconocer que los nuestros han realizado una buena labor en pro del desarrollo del turf colombiano. Todos, casi sin excepción, han contribuído al engrandecimiento del noble deporte en el país hermano.

Estas líneas tienen por finalidad, justamente, destacar y poner en su justo lugar a los que han trabajado y siguen trabajando lejos de la patria por el mayor desarrollo del turf, noble deporte que está contribuyendo, como en este caso, al mejor conocimiento y apreciación de valores que surgen en este orden de cosas. Y que tienen más importancia tratándose de una actividad tan compleja como es el turf.

Ha terminado su campaña en las pistas el famoso caballo argentino Talán

BUENOS AIRES, 4 (UP). — Talán, el mejor caballo del turf sudamericano el año pasado y uno de los más grandes valores de las pistas argentinas de todos los tiempos ha terminado su campaña activa para ser destinado a la reproducción.

Talán, que cumpliría seis años el 22 de octubre, corrió 18 carreras, de las que ganó catorce. Llegó segundo en tres oportunidades y quinto al actuar por primera vez. Ganó en premios más de seis millones de nacionales.

El año pasado ganó el Gran Premio Brasil, en Río de Janeiro, y el Carlos Pellegrini en Buenos Aires, y en Montevideo el Gran Premio Municipal de Maroñas triunfo éste que repitió este año en su última presentación en enero.

Comparte con Old Man, Botafogo, y Tatasto la hazaña de haber triunfado en los cuatro grandes clásicos argentinos: Nacional El Chacabuco, El Cesares, y el Carlos Pellegrini, además de haber ganado en su año la Polla de Potrillos, y el Gran Premio de Honor.

Talán, hijo de The Tuyara y Valkyrie, servirá de semental en el Haras Chepadmalal en la provincia de Buenos Aires.

CINCO CONSEJOS PARA EL CLUB HIPICO

Un buen apronte para el clásico, OLLANTAY, J. L. Silva, pasó 600 en 37 3/5; repitió 500 en 30 1/5.

Un ganador indicado: TATEQUIETA.

Una doblona a ganador: TATEQUIETA y FRETILLON.

Una tripleta a placé: TATEQUIETA, FREITILLON y CONTRALMIRANTE.

Uno para cobrar en la última: NICODIN.

DOS OBRAS OFRECE HOY COMPAÑIA DE ZARZUELAS DEL TEATRO SATCH

La Compañía de zarzuelas de Manuel Abad, puso ayer en escena dos calificadas expresiones del género: "La Dolorosa" y "Los Claveles", obras que fueron servidas con la dignidad artística que caracteriza al elenco que enfrenta y dirige el barítono español.

Estas piezas, que por su grata melodía se cuentan entre las más divulgadas del género lírico español, fueron gratamente servidas en sus papeles principales por Elsa Serrano, Celia del Carmen, Manuel Pineda, Héctor de Antón, Francisco Flores y Morgades.

"La Dolorosa" y "Los Claveles", se reprisan hoy y mañana en las funciones de tarde y noche.

PELICULAS EUROPEAS EN EL T. NORMANDIE

Desde el lunes el cine Normandie, estará presentando un programa doble, compuesto de dos producciones italianas "Amor en las calles", film neorrealista y "Cien años de amor", cinta que reúne en su reparto a Maurice Chevalier, Vittorio de Sicca, Aldo Fabrizzi, Jacques Sernas, Irene Galter y otros.

INSTITUTO DE EXTENSION MUSICAL
UNIVERSIDAD DE CHILE

Cuarto Concierto de la XVI Temporada de Cámara

FESTIVAL BEETHOVEN
LUNES 8 DE JULIO A LAS 19 HRS.
TEATRO ANTONIO VARAS

PROGRAMA:
Cuarteto Op. 18 N.o 4.
Cuarteto Op. 130.
Cuarteto Op. 59, N.o 2.

CUARTETO DE CUERDAS DEL INSTITUTO
(Iniesta — Ledermann — Fischer — Cerutti)

Precios: Platea Baja .. .. $ 500.—
Platea Alta .. .. 400.—

Entradas a la venta en Boletería del Teatro

TRABAJOS de AYER en AMBOS HIPODROMOS

HIPODROMO CHILE

(PISTA DE ARENA, DE SUBIDA)

BITER, F. Toro, y TOGLIATTI, A. Díaz; 600 en 39, muy fácil Biter.
MISS PURITY, aprendiz; 500 en 33; a voluntad.
ACUSTICO, F. Toro; 600 en 40.
COW BOY, M. Ocampo; 400 en 25 3/5.
GRAN TURCO, F. Toro, y FLORENTINO, H. Galaz; 800 en 30 4/5; Gran Turco, dos cuerpos.
MARIA ALICIA, A. Díaz; 400 en 54.
SIETE LUNAS, H. Olguín; 200 en 12 2/5.
MA VIEILLE, M. Maturana, y LA BORDE, A. Díaz; 600 en 38 1/5; fácil Ma Vieille.
JERICO, A. Urrutia; 600 en 40; repitió 200 en 13.
RIO AMARGO, E. Soto; 200 en 12 3/5.
BEBA, J. Sandoval; 400 en 25 3/5; repitió 200 en 12 1/5.
VIGOROSO, P. Toro; 500 en 33.
MEDIA LIBRA, aprendiz; 500 en 32 2/5.
CIBRO, M. Ocampo; 200 en 12 3/5; repitió en 12 2/5.
BUCANERO, M. Araneda; 200 en 12 1/5.
ASCHIS, E. Soto; 600 en 38 3/5.
QUITASOL, L. Garcia; 300 en 12 2/5; repitió igual.
CHISMOSO, M. Díaz; 600 en 39.
QUEMAL PASHA, aprendiz; 500 en 32.
BOMBAT DUCK, M. Maturana; 600 en 39; a voluntad.
JENIZARO, M. Carrasco; 400 en 26.
CONSTANTINO, J. Barrios; 800 en 53.
EL GRECO, M. Carrasco; 200 en 12 2/5
BA, J. Solís; 400 en 26.
LEOPOLDO, aprendiz; 200 en 12 1/5.
LAZULITA, H. Galaz; 600 en 37 3/5.
ATOMICO, R. Castillo; 600 en 38 1/5.
LEONIO, H. Olguín; 400 en 26; a voluntad.
TESTONIQUE, R. Paves; 500 en 32.
GAZAPO, H. Galaz; 300 en 21 1/5.
MAQUILERO, H. Galaz; 1.000 en 1.2 4/5; últimos 200 en 12 3/5.
GRAN TIRA, E. Saavedra; 400 en 24 3/5.

(PISTA DE BAJADA)

STAMBUL, E. Soto; 600 en 36 3/5.
TUMUNTUCO, M. Maturana; 400 en 23 3/5.
DECLAMACION, aprendiz; 400 en 23 3/5.
EL NENE, H. Balas; 600 en 36.
ARNICA, J. Barrios; 600 en 36 2/5.
ROBAMEL, F. Toro; 500 en 30 2/5.
CAMELOT, J. Solís; 400 en 23 3/5.
DESCONOCIDA, U. Gaete; 600 en 36 3/5.

CLUB HIPICO

(PISTA DE ARENA)

INTEGRO, J. Escobar; 1.400 en 1.32.
TEOSOFO, L. G. Farmer; 700 en 43 4/5.
JALISCO, J. Escobar; 700 en 45 3/5; repitió 500 en 30
OLLANTAY, J. L. Silva; 600 en 37 3/5; repitió 500 en 30 1/5.
FEZ, L. G. Farmer; 1.400, sin apuro, en 1.37.
BADRIL NUR, O. Olivares; 400 en 25 3/5.
FILITO, aprendiz; 500 en 32 3/5.
QUEIMADELA, A. Salazar; 700 en 46 3/5.
HUZENVAL, A. Jaque; 700 en 46.
TOPACIO, O. Olivares; 500 en 32.
REWARD, L. Espinoza; 500 en 31 2/5.
PROBAICA, A. Poblete; 1.200 en 1.21 3/5.
DON BENO, M. Yáñez; 700 en 46 3/5.
INCOGNITA, P. Ulloa, y PREMIER, J. Castro; 600 en 38 3/5; iguales.
QUE SE YO, A. Poblete; 400 en 26.
SUSA, F. Arredondo; 500 en 33.
DARIUS, J. Escobar; 400 en 26.
FIN-S, A. Poblete; 1.000 en 1.7.
GUERRERA, A. Salazar; 700 en 45.
ALTOZANO, E. Contreras; 700 en 46 2/5.
BASTIAN, J. Escobar; 300 en 18 2/5.
BOQUET, A. Jaque; y CARESSE, J. Ulloa; 800 en 52, Boquet, un cuerpo.
GOOD WINE, M. Gatica; 700 en 47.
LA SEÑORIA, J. Chamorro; 800 en 32.
DOMINADORA, L. Fuentes; 700 en 46 2/5.
ALBATROS, M. Gatica; 400 en 25 2/5.
FRATELLO, A. Pérez, y OTOÑO, O. Olivares; 800 en 51 3/5; iguales.
LE PEQUEN, O. Muñoz; 600 en 38 2/5.
LADY JACKIE, L. G. Contreras; 500 en 31.
HARPON, J. Ulloa; 500 en 32.
SURENO, O. Muñoz; 600 en 37 4/5.
MAESTRO, J. Ulloa; 700 en 47 4/5.
EL GABACHO, P. Ulloa; sin apuro, 600 en 38.
GALGO GRIS, J. Chamorro; 700 en 46.
SURE SURE, P. Ulloa; 500 en 31 3/5.
WOLF, R. Montoya; 700 en 46.
MATARAZZO, E. Saavedra; 1.000 en 1.6.
PRINCE CHARLES, J. Escobar; 600 en 37 3/5.
ACROPOLIS, L. Espinoza, y AISEN, R. Parodi; 700 en 45 2/5; iguales.
NATALIA, A. Pérez; 600 en 37 4/5.
PAPAMOSCA, A. Salazar, y KEMPIS, L. Espinoza; 800 en 50 2/5; iguales.
COMBATIVA, A. Salazar; 800 en 53.
ALPINA, L. Espinoza; 700 en 46.
EL APORTUNADO, E. Contreras; 700 en 45 3/5.
PENQUISTA, C. González; 700 en 46 3/5.

PRIMA ESPECIAL DE 500 MIL PESOS HABRA EN CONCURSO PRONOSTICOS

Un Gran Pozo de 5 millones 800 mil pesos y una prima extraordinaria de 500 mil pesos para quien acierte las ocho primeras carreras consecutivas, ofrece el Concurso de Pronósticos Hípicos. Este premio será pagado siempre que no sea acertado el Gran Pozo, que lo ganará quien acierte la totalidad de las carreras del programa de la tarde.

La venta de boletas a 50 pesos se hará hoy en todas las sucursales y oficinas de los hipódromos centrales. En las oficinas de Huérfanos habrá atención hasta las 24 horas de hoy.

La rueda ordinaria estará combinada con las ocho primeras carreras de la tarde, computando tres puntos cada ganador y un punto cada segundo lugar. Los caballos que no corran, serán reemplazados por aquellos que resulten favoritos en las pizarras.

BOLETAS MULTIPLES. — Se recomienda a los apostadores que hagan más de diez boletas, consulten el sistema de boletas múltiples.

Todos los vendedores de boletas informarán ampliamente acerca de las ventajas de esta modalidad de apuesta.

CINCO CONSEJOS PARA EL HIPODROMO CHILE

1) Un buen apronte para el clásico, LAZULITA, montada por H. Galaz pasó 600 en 37 3/5, pista de arena.
2) Un ganador indicado: SULTANABAB.
3) Una doblona a ganador: SULTANABAB y PODEROSO.
4) Una tripleta a placé: PODEROSO, AGITADO y BRITANICA.
5) Uno para cobrar en la última: GAZAPO.

DORMITORIO

NORMANDO, $ 125.000.—
Ropero 3 cuerpos, desarmable, cómoda, toilette con espejo de biombo, 2 veladores, 2 marquesas, 2 sillas, mesita y banqueta, mitad su valor real.

COMEDOR CHIPPENDALE
$ 125.000.—
Gran amoblado de lujo, consta de 1 buffet, 1 mesa, 6 sillas y 2 sillones.

COMEDOR NORMANDO
$ 59.000.—
Líneas estilizadas. Tallado a mano, 8 piezas.

LIVING CAPITONE, $ 105.000.—
Finamente terminado, brocato y gobelino a elección: 1 sofá, 2 sillones.

657 — NATANIEL — 657

MODAS Simón
Presenta novedades de Otoño
ABRIGOS CHAQUETONES VESTIDOS
ABRIGOS DESDE $ 8.500
TRAJES DESDE $ 12.500
GRANDES CREDITOS
SAN ANTONIO 85

"Calzados Coloma"
CREDITOS
Calzados Damas - Caballeros - Niños - Camisas - Carteras - Relojes
Condiciones: 40 por ciento de pie.- Saldo: 4 Cuotas Mensuales - Carnet - Domicilio - Dirección donde trabaja
SAN DIEGO 1901

Quinteto de la Muerte
5+1=6
SEMANAS HOY
QUE SANTIAGO RIE EN EL CINE BANDERA
Y SEGUIRA RIENDO CON MI "QUINTETO"
ESTOY SEGURO QUE TODOS Uds. CONTINUARAN ASISTIENDO CON CONFIANZA A ESTE CINE QUE EXHIBE EXCLUSIVAMENTE PELICULAS DE LA ORGANIZACION RANK.
4 FUNCIONES. LOS SABADOS, DOMINGOS Y FESTIVOS 2.- 4.15-6.45 y 10 P.M.
Alec Guinness
EL SECRETO DEL CAPITAN HOLLAND
ANTHONY STEEL DONALD SINDEN ANNA MARIA SANDRI

Clínica de Encendedores y TALLER DE LLAVES "REX"
AGUSTINAS 1022-1er PISO
LOCAL 21-(AL LADO ASCENSORES).-
TRABAJOS GARANTIDOS

EJERCITO DE CHILE
HOSPITAL MILITAR
CONCURSO

Llámase a concurso de antecedentes para proveer 5 vacantes de Enfermeras Universitarias en el Hospital Militar.

Bases y antecedentes se pueden retirar en la Subdirección Técnica del Establecimiento.

Los antecedentes se recibirán hasta el 22-VII-1957, inclusive.

EL DIRECTOR

DOLORES... RESFRIOS... grippex

METRO-LAS LILAS
BANDERA 141 TELEF 83361 — PLZA LONETO COUSINO TELF 63116
3.— 6.15 y 9.30 P. M. HOY 3.45, 7.— y 10.— P. M.
en COLORES
GARY COOPER
DOROTHY McGUIRE
y MARJORIE MAIN
LA GRAN TENTACIÓN
Para mayores y menores

RELOJ SUIZO FINO
ENTREGAMOS CON SOLO $1.000.
SALDO FACILIDADES
PRECIOS REBAJADOS
RELOJERIA GABOR
ESTADO 91-5°PISO OF 501

CAJA DE COLONIZACION AGRICOLA
INGENIERO - AGRONOMO
CONCURSO DE ANTECEDENTES

Llámase a concurso de antecedentes para nombrar Ingeniero Agrónomo grado 6.o de la Planta Permanente, con sueldo mensual de $ 78.470 más asignación familiar de $ 4.200 por carga.

Este concurso se cerrará el 20 de julio a las 10 horas.

Las bases pueden solicitarse en la Oficina del Personal de la Caja de Colonización Agrícola (Huérfanos 1609) diariamente de 9 a 16 horas.

ARISTIDES NOVOA VALENZUELA
Vicepresidente Ejecutivo Subrogante

CIA. NACIONAL DE TEATROS
MARTES CENTRAL SANTA LUCIA
SIMULTANEAMENTE
LA PROVOCATIVA PRODUCCION DE ELIA KAZAN
baby doll
(MUÑECA DE CARNE)
con KARL MALDEN · CARROLL BAKER · ELI WALLACH

SERVICIO NACIONAL DE SALUD

CEMENTERIO GENERAL

Se advierte al público interesado que los nichos situados en los Pabellones, Galerías y Muros de Circunvalación que más abajo se indican, y que a la fecha están vencidos, y que no fueren renovados dentro de los diez días siguientes al primero de esta publicación, serán desocupados y sepultados en fosa común sin mayor responsabilidad para el establecimiento, de acuerdo con lo dispuesto en el artículo 16 del Reglamento General de Cementerios. (Decreto 421, del 14 de abril de 1932.)

PABELLON RECOLETA, ADULTOS.— 297, Olga Ruiz González; 1174, Sofía Boyes Z.
CALLE CENTRAL.— 14, Margarita Hernández.
PABELLONES 10, 12 y 13.— 3678, Julia Pino Alegría; 3983, Laura Vargas V.; 4107, Matilde Villalobos C.; 5483, Julia Rodríguez Rojas; 5788, Carlomagno Coggiola.
GALERIAS 5 ANEXO, 6 Y 7 AD.— 4, Elena Aliaga Garcés; 5509, Jorge Moreno G.; 6032, Lola Soto Riveros; 6325, Juan Flores R.; 6337, Cirilo Romero Alvarado; 635; Pilar Asencio Díaz; 6401, Wilfredo Carrasco Ibáñez; 6434, Miguel Calderón A.; 7056, Esteban Barra Barra; 7156, María Meza Arriagada.
GALERIAS 10 Y 13 ADULTOS.— 3341, José Lagos Lagos; 3944, [illegible] Salomón; 305, Arturo Aliaga Salas; 661, Boris Ríos Maturana; 1169, Irene Quinteros P.; 1185, Juana Rebolledo G.
ORIENTE PIEDRA, ADULTOS.— 531, Cristina Juárez M.; 1136, Víctor Ortega V.
NORTE PIEDRA, ADULTOS.— 1534, Antonio Onetto N.; 2359, Teobaldo Barriga; 2468, Domingo Céspedes; 2510, José Pino Reyes; 2687, Virginia Hidalgo V.; 2695, María Berríos G.; 2863, Laura Pérez Vergara.
NORTE, LADRILLO, ADULTOS.— 1003, Roberto Baeza M.
NUEVA SECCION ORIENTE LADRILLO, AD.— 1610, Rosa Valenzuela R.
PONIENTE, ADULTOS.— 1708, Inés García de Huidobro; 2460, Antonio Quiroz; 2741, Ignacio Llona D.; 2775, Víctor Díaz Hormazábal; 2793 José Duarte S. Martín; 2807, Margarita Almonacid; 2956, Nicolás Blau D.; 3283, Gustavo Estefani.
PABELLON RECOLETA, PARVULOS.—32, Blanca Herrera J.
PABELLONES 1 Y 3; 3 Y 6 ANEXO, PARVULOS.— 327, Ana Domínguez P.; 275, Carlota Bustamante; 321, Camilo Sepúlveda C.; 324, Aida Haschke Rojas; 643, Juan Ampuero M.; 1469, Natacha Cruz B.; 1529, N. N.
CAPILLAS 8, 29 y 38, PARVULOS.— 448, María Intriago Ottué; 2569-369, Julio Díaz Barraza; 3524, Ofelia Figueroa L.

NOTA.—En conformidad al decreto-ley N.o 421 de 14-IV-1932, esta publicación se hace **durante diez días de cada mes** (1.o al 10, inclusive, de julio de 1957), y en un solo diario.

AVISO IMPORTANTE.— De orden superior, el Arancel para inhumaciones en Mausoleos y Bóvedas Familiares, como también en Mausoleos Sociales, Congregaciones, Fuerzas Armadas y Carabineros, ha sido fijado en $ 3.000 (tres mil pesos) para los dueños y socios, en cada caso.

Los colaterales y extraños a la familia, como también los que no son socios de instituciones sociales, deberán pagar $ 8.000 (ocho mil pesos), por derecho de sepultación, con autorización de los dueños de Mausoleos.

Además, y según lo dispuesto en el Título II, Art. 9.o, inciso "B", del decreto supremo N.o 1382, de 22-VII-1929, las sociedades con personalidad jurídica deberán enviar mensualmente, en duplicado, a la Dirección del Cementerio, las listas con los nombres de los socios, los que por lo menos deberán haber sido inscritos con un mes de anticipación como tales. El socio que no figure en estas listas será considerado por el Cementerio como "extraño" para los efectos del respectivo pago de derechos de sepultación (ocho mil pesos), $ 8.000, según el nuevo arancel que regirá a partir de esta fecha, 1.o de julio de 1957.

SANTIAGO, 1.o de julio de 1957.

EL ADMINISTRADOR

"ARTELAMP"
Ofrece sus lámparas de todos los estilos, de cristal fino y bronce artístico.
Precios sumamente bajos
ARTICULOS PARA REGALOS EN GRAN SURTIDO
720 - MERCED - 720
(Esquina Mac Iver)
FONO 33696

RADIO-PROGRAMA DE HOY

CB 57 — AGRICULTURA
7.05 Desayuno en Cama.
9.00 7 discos y 1 pickup.
10.30 Este disco es mío.
13.00 Audición Francia.
15.00 Radioteatro Universidad.
16.30 Radioteatro.
18.30 Club musical Lucho Gatica.
20.15 Deportes, J. Martínez.
21.00 Estrellas.
24.00 Bailables.

CB 62 — LA REINA
7.00 Alegre Despertar.
8.00 La marcha del Mundo.
9.00 Concierto Matinal.
12.30 Concierto de Gala.
16.00 Tarde Selecta.
17.00 Bailando con La Reina.
19.15 La hora del Rosario.
20.15 Audición Chileno-Alemana.
20.30 Marquesa Preferencia.
22.00 Música selecta hasta 24.

CB 66 — CHILENA
7.30 Noticiario.
10.00 Concierto Matinal.
11.00 Tío Remus.
12.30 Conciierto Selecto.
15.30 Maestros Franceses.
17.00 Cajita de Música.
19.30 Canta Violeta Parra
20.30 Música Maestra.
21.45 Rebeca.
22.33 Concierto Selecto.

CB 70 — SANTIAGO
8.00 Y sonó el Despertador.
10.00 Cita a las 10.
12.00 Ritmo Tropical.
14.00 Música Grandes Maestros.
17.30 Carrousel Musical.
18.00 Club de Baile.
19.00 Discos y Discófilos.
21.30 Periscopio.
22.00 Coro de la U. de Chile.
23.30 Confidencias Medianoche.

CB 89 — CORP. DE COMERCIO
8.00 Noticiario Universal.
9.30 Concierto Matinal.
11.00 Música Selecta.
13.00 Sobremesa.
14.50 Concierto Selecto.
16.30 Para Ud.
19.05 Desfile de Novedades.
19.35 Melodías de los EE. UU.
20.10 Mosaico Español.
22.45 Noticiario Universal.

CB 95 — NUEVO MUNDO
7.30 Primer Informativo.
9.05 Canciones Europeas.
10.30 Discoteca del Oyente
14.30 Mosaico Español.
18.30 Aladino y su Cía.
20.30 Cabalgata Deportiva.
21.30 Radioteatro.
22.00 Entretelones.
22.30 Residencial La Pichanga.
23.00 Diario La Reforma.

CB 97 — PRAT
8.00 Noticiario.
10.00 Ritmo Porteño.
12.00 Almacén de Pedidos
14.00 Tierra Derecha
17.30 Tío Guillermo.
19.00 Radioteatro Episódico
20.30 Sinopsis del Deportes.
21.30 Los Hinsstecos del Sur.
22.30 Decano Marií y su Cía.
24.00 Noches de Gala.

CB 130 — PRES. BALMACEDA
8.30 Radionotícias.
9.00 Crónica de Variedades.
10.30 Los mistos de don Tancredo
13.15 Crónica de un Centenario.
18.00 Quien estudia, Triunfa.
19.30 La hora Italiana.
21.00 La marcha del Deporte.
22.00 Entretelones.
22.30 Música y Palabras.
0.30 Bailables de Madrugada.

CB 138 — CRUZ DEL SUR
8.00 Informativo.
10.30 Discos del Día.
13.00 Solistas Populares.
14.00 Fútbol desde las Canchas.
19.00 Mes del Sagrado Corazón.
20.30 Deportes en Cruz del Sur.
21.00 Música de Hoy.
22.00 Escenario Musical.
22.30 Este mundo de Hoy.
23.00 Noches Bailables.

CB 146 — O'HIGGINS
8.00 Alegres Melodías.
9.00 Lo que se canta y Baila
11.30 Dos voces amigas.
13.00 Noticiario Deportivo
15.00 Su programa.
17.00 Radiovariedades.
19.30 Laureles Olímpicos.
21.00 Mosaico Español.
22.30 Ronda del Tango.
23.30 Música para el Baile.

DESTACAMOS PROGRAMAS DE MUSICA SELECTA
CB 62: 9.00, 13.30, 16.00, 22.30.
CB 66: 10.00, 13.30, 22.00, 22.35.
CB 70: 8.30, 11.00, 14.00, 22.30.
CB 128: 9.30, 14.45, 18.00, 17.30.

Al fin! DISCOS PHILIPS de alta fidelidad
Por primera vez en Chile
Pida una audición.

GUIA PROFESIONAL

ABOGADOS

SANCHEZ DEL POZO
Especialmente asuntos y juicios matrimoniales, posesiones efectivas, particiones. Moneda 1137, oficina 78, fono 80813. 10-12.30 y 17.30-19 horas.
(GP) H/O P.

MANUEL CARTES
Nulidades matrimonio. Divorcios. Particiones. Huérfanos 1294. 64559.
(GP) H/O C.

MESA Y GUERRERO
Abogados. Nulidades matrimonio, exclusivamente. Estado 132, oficina 811, 11-13, 18-20 horas.
(GP) H/O C.

ELIAS NEGHME RODRIGUEZ
Juicios del trabajo. Ahumada 131. Oficina 318. Fono 88387.
(GP) H/O C.

ROBERTO SANHUEZA
Nulidades matrimonio. Divorcios, particiones. Bandera 463.
(GP) H/O C.

LAURA MULLER
FERNANDO DIAZ MULLER
Toda clase de juicios. Cuenta abogados competentes. Moneda 1137, oficina 6, fono 89917.
(GP) H/O C.

ADRIAN MOLINA
Abogado. Huérfanos 1294. Oficina 42.
(GP) H/O C.

ESTUDIO Jurídico en comuna San Miguel. Abogados Cartes y Molina atienden causas Juzgado San Miguel, en Avenida Lazo 1360, fono 54491. (GP) 13-7 P

DENTISTAS

CLINICA DENTAL "CENTRAL" Prótesis inmediata. Trabajos urgentes. Pida consulta a toda hora. Compañía 1068, oficina 1103. teléfono 85702.
(GP) H/O C.

Dr. MUÑOZ MUJICA
Cirujano dentista. Prótesis, puentes. Ahumada 312. Oficina 717. Teléfono 67813.
(GP) H/O C.

MATRONAS

SEÑORA PRERINY
Lord Cochrane 95.
(GP) H/O C.

TERESA SANTANDER
Salvador Sanfuentes 2141. Fono 65858.
(GP) H1-7 P.

SEÑORA MORAL
Regresó de Estados Unidos. Ultimos adelantos. Casos urgentes. Merced 208, departamento 11.
(GP) 20-7 P

SEÑORA PHERINY
Lord Cochrane 95
(GP) H/O C.

MEDICOS

DOCTOR HECTOR VARGAS
Oído, nariz, garganta. San Isidro 600. Consultas: 3.30-4.30.
(GP) 12-7 P

MEDICOS

Dra. LUISA PACHECO PIZARRO
Médico cirujano. Señoras y niños. Consultas de 15 a 18 horas. Natanlel 475. Fono 86702.
(GP) H/O K.

Dr. GASTON RAMIREZ
Piel. Manuel Rodríguez 5o. Fono 63822.
(GP) H/O C.

DOCTOR GALLEGUILLOS
Rayos X, aparato digestivo, hígado, corazón, pulmón. Consultas, 17-18 horas. Alameda 1175, departamento 730. Teléfono 74731. Fuera de hora, 80691.
(GP) H/O C.

Dr. GUTIERREZ
Vías urinarias, venéreas. Presidente Ríos 33, oficina 22. Alameda entre San Francisco y Santa Rosa. 13-17 horas. Teléfono 397081.
(GP) 8-7 P.

THOMPSON SCHWARZENBERG
Metabolismo, impotencia, obesidad, glándulas. Merced 436-A.
(GP) 28-7 P.

ABDELKARIM DAVIS
Señoras: ginecología, sexología, psiconeurosis. Consultas de 3 a 7 Huérfanos 2084.
(GP) 30 6 P.

Dr. GORGEWSKY
Rayos X. Estómago, hígado, broncopulmonares, diabetes. Compañía 2291 (86839). 14 a 17 horas.
(GP) 11-7 K

MEDICOS

GONDOS
Huesos, articulaciones, fracturas, reuma. Defectos caderas, pies. Phillips 16. 82251.
(GP) H/O C.

CABUAS
Alergias, asma, rinitis, urticaria, eczema, reumatismo. Carmen 765. 16-18 horas.
(GP) 28-6 P.

PRACTICANTES

LUIS ALDUNATE
Curaciones, inyecciones, especialista vías urinarias, previa indicación médica. Teatinos 248. Fono 60828. Cerca Hotel Carrera

ARDOUIN
Huérfanos 878, oficina 604. Teléfonos 32685-86797.
(GP) 23-7 P.

ESCOBAR
Tratamientos. Huérfanos 757. 86087.
(GP) 22-8 P.

LABORATORIOS DENTALES

"RAPIDO"
Soldaduras dentales, terminamos una hora (incluso sábado). Pasaje A. Edwards 29, oficina 111, entrepiso. Entrada por Huérfanos 1011. Teléfono 61318.
(GP) H/O C.

OPERACIONES Bursátiles

Información proporcionada por TANNER Y CIA.— Bandera 52.— Oficina 406.— Santiago.

El total de acciones transadas en la Bolsa de Comercio durante la rueda de ayer fue de 1.000.288 acciones. Los bonos sumaron $ 5.949.800 nominales, y el oro, $ 68.400.

SOCIEDADES QUE REPARTEN DIVIDENDOS PROXIMAMENTE

CEMENTO MELON (Banco Sud Americano), agosto 5 .. $ 20.— Neto
RENTA URBANA.— Julio 5-31: 1 por 12,5 liberadas.

CIERRE DE AYER

ORO FISICO: 15.250 c

BONOS
D. Interna, 7-1 84 c
Garantía, 7-1 84 c
Paviment., 7-1 84 c
Mun. Stgo., 8-1 52 t
Cala S 3-4, 53 t
Hip. Chile, 6-1 45 t
Hip. Chile, 10-6 75 t
Bco. Est., 10-6 75 t
Osn. Tarapacá, 370 n
Tarapacá Ch/A, 390 t
Tarapacá Ch/N, 360 t

BANCARIAS
Central, 11.800 n
Chile, 3.570 t
Crédito, 160 v
Curicó, 126 n
Edwards, 481 c
Español, 520 t
Hip. Chile, 800 n
Italiano, 188 n
Osorno, 264 t
S. Americano, 550 c
Talca, 850 c

MINERAS
Andacollo, 4 1/4 t
Ascenguilcha, 55 t
Bellavista, 19 t
Carmen, 3 1/4 c
Cerro Grande, 500 tp
Condorlaco, 16 3/4 t
Del Puntiagui, 210 n
Disputada, 265 v
Huantiños, 65 n
Lota, 242 cp
Merceditas, 16 n
Monserrat, 45 n
Orcutt, 0.500 cp
Ofuro, 725 n
Presidenta, 18 1/2 n
P. de Lobos, 56 n
Schwager, 480 n
Tamaya, 465 cp
Totoral, 355 t

AGRICOLAS Y GANADERAS
Carampangue, 23 n
Colcura, 205 t
Copihue, 91 v
Formio Chil., 70 n
Gente Grande, 900 v
Laz. Blanco, 3.850 c
Rupanco, 1.000 c
Sofruco, 101 n
T. del Fuego, 956 c
Viña C. y T., 245 t

SALITRERAS
A. Lautaro C., 600 tp
Iquique, 175 t
Tarapacá, 200 n

TEXTILES
Caupolicán, 18 t
Chatex, 45 v
Chilteco, 84 t
Divesa, 11 1/2 n
Flap, 52 n
P. Bellavista, 81 v
P. Concepción, 30 n
Paños de Tomé, 67 n
Ravonhil, 23 c
Sederías, 36 1/2 n
Sedylan, 47 n
Tej. El Salto, 36 t
Textil Progreso, 25 t
Textil Viña, 38 t
Vestex, 24 t
Yarur, 275 c

INDUSTRIALES Y VARIAS
Ag. Graham, 49 n
Arrocera Ega, 77 c
Arrocera Miraflores, 50 t
Bina, 108 v
Carozzi, 87 n
Cem. Melón, 310 t
Cervecerías, 900 v
Cintolesi, 20 n
Cinzano, 80 c
C. de Gol., 115.000 v
C. Hípico, 1.200.000 n
C. de Polo, 28.000 n
Codina, 555 n
Cola, 76 n
Colorantes, 100 n
C. Industrial, 73 1/2 c
Copec, 212 t
Corpherg, 400 c
Cristalerías, 75 t
Chiprodal, 53 cp
Elect. Ind., 74 t
Embot. Andina, 280 t
Parmo Química, 36 c
Feria Regional Rancagua, 220 c
Fertilizantes, 31 1/2 t
Fósforos, 136 t
Gas de Stgo., 48 t
Hucke Hnos., 250 n
Ind. Varias, 73 n
Insa, 300 tm
Interamericana, 41 n
Interoceánica, 116 v
La Rural, 145 t
Loza de Penco, 39 1/2 v
Lucchetti, 49 t
Marinetti, 38 c
Muelles P. V., 47 v
Nav. Arauco, 134 tm
Pap. y Cart., 520 t
Perlina, 57 v
P. Iquique, 12 1/4 n
Pizarreño, 37 t
Polpaico, 133 v
Refractarios, 87 1/2 n
Ref. de Viña, 380 c
Renta Urbana, 235
X/E v
Saavedra B., 225 t
Sanitas, 125 n
Socompa, 39 c
Sogeco, 50 t
Sonavela, 35 n
Soprole "B", 1.850 t
Tabacos, 175 n
Tatterasll, 270 t
Teléfonos, 111 tp
Termas Panimávida, 72 1/2 t
Universo, 18 1/2 n
Vapores, 755 cm
Vidrios Planos, 200 n
Volcán, 60 n
Zig Zag, 34 n

METALURGICAS
Cic, 138 t
C. Cerrillos, 83 1/2 t
Electro Met., 122 c
Envases, 32 n
Fensa, 19 t
Indac, 63 t
Indesa, 30 n
Madeco, 87 t
Mademsa, 90 t
Met. Ind., 42 c
Socometal, 74 n

SEGUROS
Ch. C. Grales., 225 n
Ch. Cons. Vida, 435 n
Industrial, 200 n

Transacciones en FERIAS

SOCIEDAD "EL TATTERSALL"
FERIA "SANTA ROSA"
SECCION CERDOS
(Transacciones verificadas en remate del 5 de julio de 1957)

CERDOS

N.o	Total kilos	Precio kilo	Procedencia
25	4.126	$ 220.—,	Buin.
5	1.800	220.—,	Linares.
1	182	220.—,	Cauquenes.
20	2.404	219.—,	San Vicente.
1	92	219.—,	Chépica.
16	2.478	218.—,	Rengo.
1	150	218.—,	Cauquenes.
23	2.824	217.—,	San Vicente.
12	1.664	217.—,	Mulchén.
2	350	215.—,	Chimbarongo.
6	685	215.—,	Los Angeles.
3	408	215.—,	San Bernardo.
20	2.837	214.—,	Las Cabras.
19	2.374	213.—,	Carahue.
8	836	213.—,	Chépica.
21	2.410	210.—,	Placilla.
20	3.484	210.—,	Rengo.
16	1.856	209.—,	Nancagua.
4	600	209.—,	Paine.
2	294	209.—,	La Granja.
8	676	209.—,	Rengo.
9	912	208.—,	Rengo.
1	78	208.—,	Cauquenes.
4	418	206.—,	Conchali.
3	346	206.—,	Maipú.
20	1.718	204.—,	Mulchén.
22	2.282	205.—,	San Vicente.
1	130	202.—,	Pirallilo.
10	1.328	200.—,	Chimbarongo.
3	210	200.—,	Chépica.
7	684	200.—,	Lonquén.
5	474	199.—,	Peñaflor.
5	436	198.—,	La Granja.
5	400	198.—,	San Vicente.
14	1.222	197.—,	Chimbarongo.
6	522	195.—,	Los Angeles.
9	782	195.—,	Placilla.
3	214	194.—,	Rengo.
7	520	193.—,	Pisciña.
5	346	193.—,	San Vicente.
33	3.362	193.—,	Carahue.
6	440	193.—,	Chimbarongo.
4	300	191.—,	San Bernardo.
4	324	190.—,	Los Angeles.
9	792	190.—,	Lonquén.
8	614	189.—,	Mulchén.
9	563	181.—,	Chimbarongo.
3	184	180.—,	Lonquén.
5	488	180.—,	San Vicente.
2	190	171.—,	Pirallilo.
1	118	170.—,	Pirallilo.
21	1.204	169.—,	Mulchén.
15	700	146.—,	Pirallilo.
3	198	144.—,	Peñaflor.
1	96	140.—,	San Vicente.

Bancos y Bolsa de Comercio

DOCUMENTOS EXTRAVIADOS

BANCO Israelita, cheque 1558816. Serie B. B.

BANCO del Estado, Sucursal Bandera, cheque 4497750, cuenta corriente 10491.

BANCO del Estado, Sucursal Alameda, cheque 5313001 al 100. Serie B C., cuenta corriente 8974.

BANCO del Estado, Sucursal Puente Alto, cheque 4188133 al 50. Serie B. B.

BANCO del Estado, Sucursal Estación, cheque 1114189, serie C. B.

BANCO de Londres, cheque 074081, por $ 334.400, del Banco de Londres.

BANCO Italiano, cheque 5583412. Serie D. D., por $ 14.620, de Manuel Castillo.

BANCO del Estado, Central, cheque 3128602, por $ 35.000.

BANCO Israelita, cheque 1557991 al 6000. Serie B. B.

BANCO Nacional del Trabajo, cheques 091532; al 324. Serie A. 1.

BANCO Español, Central, cheque 335975. Serie A. 3, por $ 9.000.

BANCO del Estado, Sucursal Recoleta, cheque 0171982 al 600. Serie C. A.

BANCO del Pacífico, cheque 2325151, serie C. Cuenta corriente 8238 G.

BANCO Popular Colombo, cheque 457133. Serie B., por $ 60.000.

BANCO del Estado, Sucursal Providencia, cheque 4131198 al 180. Cuenta corriente 2484.

BANCO de A. Edwards, cheque 561280 al 300. Serie D.

BANCO de Chile, Central, cheque 1003281 al 75. Serie J. Cuenta corriente 44355.

BANCO del Estado, Sucursal Nuñoa, cheque 6428628. Serie B. B.

BANCO de Londres, cheque 796460, por $ 1.281.

BANCO de Londres, cheque 833852 al 900. Cuenta corriente 87210.

BANCO del Estado, Sucursal Avenida Matta, cheque 1711992 al 700. Serie A.

BANCO del Estado, Sucursal Alameda, cheque 5502292. Cuenta corriente 8664.

BANCO del Estado, Sucursal Huérfanos, cheque 6197229, cuenta corriente 559.

BANCO del Estado, Central, cheque 4746584 al 600. Cuenta corriente 28737.

BANCO Español, Central, cheque 495064.

BANCO del Pacífico, cheque 1397038 al 650. Serie B. Cuenta corriente 3262.

BANCO del Estado, Sucursal Maipucana, cheque 3115350 Serie A. C. Cuenta corriente 5109.

BANCO del Estado, Sucursal Vicuña Mackenna, cheque 2592875. Serie B. C., por $ 6.000.

BANCO del Estado, Sucursal Maipucana, cheque 3104421, por $ 80.000. Cheque 3133843, por $ 10.000. Cheque 3091159, por $ 6.800. Serie A. C.

BANCO del Estado, Central, libreta 858681, de Eliana Alarcón Aguirre.

EXTRAVIADO cheque 6462556, de Manuel Garrido R.

BANCO del Estado, Sucursal Quinta Normal, libreta 617.

BANCO del Estado, Sucursal Bandera, libreta 21877.

TALLER DE FOTOGRABADO

SE EJECUTAN TRABAJOS DE CLISES Y TRICOMIAS.
GRAN VARIEDAD DE TRAMAS

DIARIO "LA NACION"

AGUSTINAS 1269 —:— FONO 88607

BANCO ESPAÑOL-CHILE

JUNTA GENERAL ORDINARIA DE ACCIONISTAS

Cítase a los señores accionistas a Junta General Ordinaria para el día 12 de julio en curso, a las 15.30 horas, en el local del Banco, en esta ciudad, calle Blanco N.o 831.

VALPARAISO, 4 de julio de 1957.

EL PRESIDENTE

El Registro de Transferencia de Acciones permanece cerrado desde el 1.o al 12 de julio en curso, ambas fechas inclusive.

TARZAN — 4920 — PLAN — Por Edgard Rice Burroughs

DICK TRACY — Por Chester Gould

5) ALHAJAS, JOYAS

¡NOVIOS! Para argollas, Fábrica Sustin Nueva York 66. (6) H.O C.

RELOJES, joyas, oro, boletos empeño, compro. San Antonio 40. (6) H.O C.

18) ARRIENDOS OFRECEN

OFREZCO piezas, 5.500 cada una, todo derecho. Avenida Ysarrázaval 819. (18) 7-7 P.

SEÑORA respeto arrienda regia pieza grande, calle, balcón, teléfono, otra sin muebles, sin pensión, trabajen afuera. Bueras 182, Parque Forestal. (18) 6-7 P.

23) AUTOS Y REPUESTOS

AUTOMOVILISTAS: $ 10.000 fundas generos; 15.000 fundas pelate; 18.000 pelete implantes; 22.000 nylon implantes. Se hace capotas convertibles jeep, camionetas y todo tra bajo en ramo. Maestros, sin intermediarios. San Alfonso 549. (23) 15-7 C.

30) CITACIONES VARIAS

PRIMERA COMPAÑIA DE BOMBEROS de La Cisterna.— "Patria y Honor".— Por orden del señor director, se cita a la Compañía a reunión ordinaria para el domingo 7 del presente, a las 11 horas. Tabla: admisión de voluntarios, asuntos varios.— El secretario. (30) 7-7 K.

TERCERA COMPAÑIA DE BOMBEROS de Santiago.— "Unión, Constancia y Disciplina".— Bomba "Claro y Abasolo".— Cítase a la Compañía a ejercicio para el domingo 7 del presente, a las 10 horas. Punto de reunión: Román Díaz y Providencia. Uniforme de trabajo.— El ayudante. (30) 7-7 K.

CUERPO DE BOMBEROS DE SUÑOA.— Cuarta Compañía.— "Centinelas del Fuego y de la Patria".— Bomba Colectividad Arabe.— Por orden del señor director, cito a la Compañía a sesión para el día 8 de julio de 1957, a las 22 horas, en el cuartel. Tabla: Admisión de voluntarios, informes de comisiones revisoras de cuentas y de libros, asuntos varios.— El secretario. (30) 8-7 K.

33) COLEGIOS, INSTRUCCION

MODAS, corte y confección. Cursos rápidos. Profesora especialista. Alumnas confeccionan trajes primer mes. Clases diurnas, nocturnas. Diplomas válidos. Academia Nacional Corte Confección Rosas 1353. (33) 8-0 C.

ESCRITURA máquina, cursos rápidos, un mes, dos meses. Taquigrafía, contabilidad, aritmética, redacción, ortografía. Secretarias, taquígrafas, dactilógrafas. Enseñanza eficiente, completa. Instituto Contabilidad, fundado 1922. Santo Domingo 1030. (33) 7-7 P.

ESCUELA pelquería, permanentes. Diplómese. Rápida, perfecta enseñanza. Santo Domingo 1282; anexo, Catedral 1257. (33) 22-7 P.

INICIANDO sus clases en julio, terminará presente año. Matrícula diariamente. Instituto Comercial "Alfredo Torrealba". Puente 654-D. Dactilografía, Taquigrafía, Redacción Comercial, Contabilidad General y Superior, Ortografía, Caligrafía, Aritmética Comercial, Auxiliares de Contabilidad y Comercio. (33) 14-7 C.

ACADEMIA Fénix, cursos modas, corte, confección, camisería, moda infantil, lencería, sistema moderno, rápido, facilísimo aprender. Enseñanza perfecta, eficiente. Prospectos. Santo Domingo 1030. (33) 7-7 P.

ESCUELAS Politécnicas "Díaz-Gascogne". Monjitas 341. Matrícula abierta en modas (corte y confección), modas infantil, cortador sastre, contabilidad, taquigrafía, peluquería completa (este curso, alumnas practican con públicos), etc. Enseñanza práctica, individual, rápida. Diplomas profesionales, internado femenino señoritas provincias. Establecimientos serios, de confianza, reconocidos oficialmente. Sumremo Gobierno. Fundados 1914. Pida prospecto. Unica dirección: Monjitas 341, teléfono 36856, casilla 2724. Sucursales Valparaíso, Iquique, República Argentina. (33) 7-7 C.

35) COMPRAVENTAS

VENDO planchitas para techo, pintadas, un pie para máquina. Pizarro 1695. (35) 8-7 P.

36) CONSEJOS UTILES

CONSULTORIO sentimental. Discreción y éxito seguro a sus problemas. Consulte Psicóloga extranjera, de 10-1 y de 14-20 horas. Esperanza 589. (36) H.O C.

36) CONSEJOS UTILES

EL ENIGMA de su destino... Consúltelo. Fono 95005. De 10-13 y 17-20 horas. (36) 7-7 P.

37) CONSTRUCCION.

PUERTAS y ventanas, surtido completo en standard. Hacemos persianas de medida. Fábrica Record. San Diego 743. (37) H.O C.

PLANCHAS de tember a $ 1.200 c/u., líquido. Esperanza 818. (37) 9-7 P.

PLANCHAS galvanizadas, acanaladas, planchas negras acanaladas, tonolitas, vendo. Esperanza 818. (37) 9-7 P.

FIERRO angulo 3/4x3/4x1/8", vendo. Esperanza 818. (37) 9-7 P.

TECHO económico, de 72x42 ctms., a $ 125 c/u., líquido. Esperanza 818. (37) 9-7 P.

PUERTAS y ventanas, surtido completo en standard. Hacemos persianas de medida. Fábrica Record. San Diego 743. (37) H.O C.

42) DOCUMENTOS EXTRAVIADOS

HABIENDOSE extraviado libreta N.o 776510, de la Caja Nacional de Ahorros, perteneciente a Rosa Miriam Oyarzún, queda nula por haberse dado aviso. (42) 8-7 P.

51) IMPRENTAS GRABADOS

REVISTAS, libros, folletos, impresiones en colores, integrados. Talleres Gráficos LA NACION Agustinas 1269 teléfono 82224. (51) 8/O C.

55)—JUDICIALES y LEGALES

EL SINDICATO PROFESIONAL DE Choferes de Taxis de Providencia, con fecha 28 del mes pasado, ante la presencia de un Inspector del Trabajo, procedió a elegir la nueva directiva para el ejercicio 1957-1958, quedando compuesta como sigue: presidente, don Luis Orellana Letelier; secretario, don Luis Gutiérrez Salas; tesorero, don Saverio García Duesc; director, don Francisco Villarroel Valenzuela; director, don Enrique Pérez Pérez. Se hace la presente publicación conforme a la ley. (55) 6-7 P.

ELECCION DE DIRECTORIO.— CON fecha 6 de junio de 1957, la Sociedad Ayuda Mutua "Los Ramones" eligió su nueva directiva, que quedó constituida como sigue: presidente, Heriberto Serqueira; vice, Roberto Muñoz; secretario, Rodolfo Alvarez; prosecretario, Roberto Alvarez; tesorero, Floridor Alvarez; prosecretario, Luis Díaz; directores, señores Jorge Rojas, Orlando Saavedra y Rubén Jurquera. (55) 8-7 C.

POSESION EFECTIVA HERENCIA INTESTADA Glafira Labarca Araya, concedióse auto Primer Juzgado Civil, julio 3, a Arturo, Georgina Olivia y Elisa del Rosario González Labarca, sin perjuicio derechos Miguel González Lastra. Inventario solemne bienes causante practicará Secretario Juzgado, 9 julio, 12 horas.— Secretario. (55) 8-7 P.

QUINTO JUZGADO CIVIL MAYOR Cuantía concedió posesión efectiva herencia intestada de Francisco California Nicolich a Espiro, Meva, Glafira, Vinca, Teresa, Juan y Teresa California Maricevich, sin perjuicio derechos cónyuge, Rosa Maricevich.— Secretario. (55) 6, 8 y 9-7 P.

55) JUDICIALES Y LEGALES

POR RESOLUCION DEL PRIMER Juzgado Civil de Mayor Cuantía, de Santiago, se ha ordenado citar a los parientes de don Juan Gerardo Alecchi Loulza, doña Josefina López Villarroel y del menor Juan Gerardo Calderón Calderón, a la audiencia del 10 del presente, a las 15 horas, con el objeto de deliberar sobre la conveniencia de la adopción del último por los dos primeros.— Santiago, 1.o de julio de 1957.— La secretaria. (55) 6, 8 y 9-7 K.

55) JUDICIALES Y LEGALES

TERCER JUZGADO CIVIL.— AUTOS nulidad matrimonio 3483-56. Moraga Pérez, María Elena, con Nicolás Beckerman, Afecen, ordénase notificar demandado, el 17 junio 1957, auto pronunciado: Vistos, se recibe la causa a prueba; Por el término legal y se fija como hechos controvertidos los siguientes: domicilio y residencia de los contrayentes a la fecha de la celebración del matrimonio y durante los tres meses anteriores a su manifestación.— Garbarini.— Fernández. (55) 5, 6 y 8-7 P.

RESOLUCION PRIMER JUZGADO CIVIL concedió posesión efectiva herencia de Severino Nahuel de la Rosa, a hija Olga María Nahuel Márquez, sin perjuicio derechos cónyuge sobreviviente, María Rosa Antonia Márquez Quiroz. (55) 5, 6 y 8-7 P.

AMPLIACION INVENTARIO SOLEMNE.— El 11 julio presente año, 15 horas, en mi oficina, Bandera 342, practicaré ampliación inventario solemne bienes Manuel Jesús Román Contreras, ordenado resolución cuarto julio actual, expediente N.o 33109 del Primer Juzgado Civil Mayor Cuantía.— El secretario. (55) 5, 6 y 8-7 P.

POR RESOLUCION DEL SEÑOR JUEZ letrado del Quinto Juzgado Civil, recaída en los autos sobre interdicción, caratulados "Avila con Ortiz", cítase por la audiencia del 9 del presente mes a las nueve horas, a los parientes de Guillermo Ortiz Muñoz. (55) 6-7 P.

TERCER JUZGADO CIVIL.— NOTIFICACION.— Presentóse don Clorinde Segundo Vergara Arenas, empleado, Agustinas 872, oficina 601, demandando nulidad su matrimonio celebrado con cónyuge, doña Olga Violeta Valdés Aránguiz, sin protección, ignora domicilio actual, el 14 de septiembre de 1949, inscripción N.o 506, Reg. 4, antes Oficial Civil Circunscripción Independencia N.o 6, Santiago, Varado en incompetencia Oficial Civil no tener contrayentes domicilio, residencia, exigidas la ley.— Primer otrosí, acompaña documentos: segundo, notificación, avisos; tercero, patrocinio, poder.— Tribunal proveyó: Santiago, octubre 1956.— A lo principal: por interpuesta demanda, traslado; primer otrosí, acompañados, citación; segundo, participúense avisos ministro fe, secretario, domicilio demandado; tercero, téngase presente.— Pavel S. 17.— Rol número 2790-56.— Garbarini.— Fernández.— Agotadas investigaciones, notifíquese Santiago, julio tres de 1957.— Notifíquese a doña Olga Violeta Valdés Aránguiz por medio tres avisos "Notificación".— "Debate", correspondiente "Oficial".— Garbarini.— Fernández.— Consecuencia, notifíquese demanda nulidad citada a doña Olga Violeta Valdés Aránguiz, todos efectos legales procedan.— Fernández, secretario. (55) 8, 6 y 8-7 P.

QUINTO JUZGADO CIVIL MAYOR Cuantía concedió posesión efectiva herencia de Luisa Jara Varas a heredera testamentaria, María Luisa Jara.— Secretario. (55) 5, 6 y 8-7 P.

SENTENCIA QUINTO JUZGADO CIVIL, 15 de marzo, presente año, caúsa "Pinto con Bergueiro", rol N.o 34.204, sobre nulidad testamento formulada por Sucesión señor Eulogio Bergueiro, calle Natanlel 477 al 497, esta ciudad. Notifíquese terceros interesados, sin hayan valer derechos dentro plazo legal.— Secretario. (55) 5, 8, 11, 14 y 17-7 P.

TERCER JUZGADO CIVIL DE MAYOR Cuantía concedió posesión efectiva de herencia testada de Carlos Díaz Aros a heredera testamentaria, Juana Rojas Olivera.— Secretario. (55) 6-7 P.

JUZGADO CIVIL DE SAN MIGUEL concedió posesión efectiva herencia intestada de Armando de Jesús Belmar Parada, cuyo fallecimiento ocurrió junio 1957, a sus hijos legítimos, Arturo Guillermo, María Teresa Elena, Luis Armando, Ana María y Graciela Belmar Farías, con beneficio inventario, sin perjuicio derechos cónyuge sobreviviente, doña María Elena Farías Leiva. Inventario solemne practicará 9 actual, 17 horas. Tramítese con privilegio de pobreza.— Secretario. (55) 6-7 P.

63) MAQUINA OFICINA

COMPOSTURAS máquinas escribir, sumadoras. Bandera 517, teléfono 85479. (63) 15-7 P.

75) NEGOCIOS COMPRAN

COMPRO o arriendo patente depósito licores, bar, quinta, hotel o restaurante, dentro Cisterna; otra restaurante para Santiago. Briones Luco 0620, paradero 18. (75) 8-7 P.

78) OCUPACIONES BUSCAN

ARREGLO departamentos por horas Señora Georgina. Fono 67189. (78) 6-7 P.

89) PROPIEDADES VENDEN

4.800.000, CASA desocupada con local. Tocornal 605 esquina Argomedo, entre Carmen, 10 de Julio. Libre. Facilidades; sin Cajas ni intermediarios, dueño, diariamente. (89) 20-7 P.

92) RADIOS Y FONOGRAFOS

REPARACIONES, radios, tocadiscos, amplificadores, grabadores. Trabajo garantido. Inglaterra 1026. Fono 372021. (92) 8-7 P.

REMATE DE PAQUETERIA Y CALZAMIRES, orden Sergio Vargas a Mauricio Sepúlveda, sábado 6 julio, 11 horas, Franklin 1025.— A la vista.— Isaac Vilches, martillero público. (94) 6-7 P.

REMATE MENAJE DE CASA, AMOBLADOS comedor, hall, dormitorio, cocina, radioelectrola RCA Victor, en Santa Elena 1335, sábado 6 julio, 11 P. M., por orden Juan Curaba, Max Krauss, Fco. Tokos, Oscar Gómez, Héctor González, Luis Molina, Aquiles Rivera, Alicia García, Daniel Puente, Benito Luaje, María de Muñoz, Víctor Lagos, Alvaro Muñoz, José Adler, Eduardo Casas, Carlos Schmidt R., Carlos Schmidt V., martilleros públicos. (94) 6-7 C.

REMATE DEL DEPARTAMENTO por orden del señor Arturo Aste Koehene y consignantes, Patricia Bambali, Augusto Hostteter, Luis Mena, Hernán Echeverría, Manuel Santa María, Oscar Angulo, Vicente García, Jorge Parada, Miguel Díaz Catha, Gabriel León, María Eugenia, Agustín Barbieri, Luis Rosales, Alice de la Martinera, Olga Dubournais. Mañana domingo a las 10.30 de la mañana en Merced 250.— A la vista hoy de 3 a 6.30 P. M.— Martín Eyzaguirre Lyon.— Roberto Olivas Osas, Alberto Soffia Opazo, Carlos Rivas Guzmán, martilleros públicos. (94) 7-7 P.

REMATE CASIMIRES.— ORDEN José Jorrat, San Diego 209, desde el 1.o al 15 de julio 1957, de 11 de la mañana y 6 de la tarde adelante. Gran surtido de casimires a la vista.— Manuel Montero, martillero público. (94) 15-7 P.

REMATE MENAJE, ORDEN A. LAGUIGUE, J. Bärtsh, E. Figueroa, R. Calderón, J. Rivas, E. Monge, L. Kowalczuk, M. Silva, E. Grossi, A. Pizarro, S. Macera, A. Muñoz, C. Cavagnaro, R. Silva, L. Matteucci, C. Risco, A. Irigoyen, C. Guiñez, N. Correa, H. Breiter, E. Martínez, F. Campbell, A. Riveros, L. Sáez, O. Zaval, A. Vergara, Teherán, R. Palacios, A. Bayila, O. Novoa, E. Oyarzún, R. Prieto, F. Negrete, A. Gallegullos, R. Yávar, sábado 6 julio, a las 3.30 P. M., en Londres 84.— Guillermo Gómez y Carlos Saxton, martilleros públicos. (94) 6-7 P.

REMATE JUDICIAL.— EL 23 de julio en curso, a las 15 horas, ante el señor Juez Quinto Juzgado Civil Mayor Cuantía, Santiago, se rematará propiedad Carmen N.o 660, de esta ciudad, rol N.o 2655/28. Mínimum $ 3.159.000. Precio remate al contado. Boleta garantía 10 por ciento. Bases y antecedentes secretaría Juzgado. Juicio Sociedad Industrial Comunitti Ltd., con Carlos Medina Arriagada.— El secretario. (94) 6-7 P.

REMATE JUDICIAL.— EL 24 julio presente año, a las 16 horas, ante juez partidor, señor Julio Guzmán Cruzat, que conoce juicio liquidación comunidad existente entre Juan González Garrido y Pedro Leal Pizarro, sobre marca comercial "Los Baqueanos", y en oficina actuario, secretaría Quinto Juzgado Civil Mayor Cuantía, Bandera 342, se subastará dicha marca con admisión postores extraños. Mínimum $ 50.000. Precio subasta pagadero con mitad al contado y saldo a seis días plazo. Garantía 10 por ciento del mínimum. Más bases y antecedentes, juicio indicado, en oficina del actuario. (94) 7-7 P.

95) RESIDENCIALES

PIEZAS, pensión. Recibe pasajeros. Huérfanos 1393. (95) 3-6-38 P.

EJERCITO 120, piezas amobladas, comida abundante, seriedad, teléfono. (95) 14-7 P.

Almacenes LA MUNDIAL

ofrece el más completo surtido en maletas CARTERAS y valijas para viajar. y GUANTES. Precios considerablemente rebajados.

21 DE MAYO 665

Agencia de "La Nación"
ROBERTO CARRASCO ORTEGA
Arturo Prat 1561

IMPORTANTE Y GRAN REMATE DE INDUSTRIAS, VEHICULOS MOTORIZADOS, SANITARIOS, ARTICULOS DE MERCERIA, MAQUINARIAS Y MATERIALES DIVERSOS

POR ORDEN DE LA

COMPAÑIA NACIONAL DE INDUSTRIAS LTDA.

2808 — SIERRA BELLA — 2808

(Entre calles San Joaquín y Zanjón de la Aguada)

HOY SABADO 6 DE JULIO, A LAS 15 HORAS

INDUSTRIAS COMPLETAS FUNCIONANDO: Una planta completa para la elaboración de pintura, óleo y temple, funcionando, compuesta de: 1 rodillo de 3 cilindros con transmisión y motor 15 HP., con partidor automático y regulador de voltaje; una revolvedora de acero inoxidable importado con motor de 3 HP., acoplado a la máquina; 3 molinos de bolas importados con motor individual, capacidad 160 litros; 3 molinos importados especial para esmaltes con transmisión y motor de 3 HP., y demás implementos.

PLANTA PARA LA ELABORACION DE HERRADURAS (EN SERIE): Compuesta de las siguientes maquinarias. Un horno con quemador a petróleo; una máquina selladora; una máquina dobladora; una máquina planchadora; una máquina perforadora, todas éstas máquinas unidas a una transmisión con motor de 25 HP., una cortadora de fierro con transmisión y motor de 3 HP., unido a esta transmisión un esmeril de dos platos.

UNA PLANTA ELABORADORA DE ESCOBILLAS Y ESCOBILLONES compuesta de las siguientes máquinas: Una sierra huincha, una deshastadora, bañcada, una pulidora con dos rodillos; una lijadora con dos volantes; una recortadora para escobillas; torno para madera con eje y transmisión completa.

VEHICULOS: Una camioneta Fargo "Power Wagon", modelo 1950, para 2.000 kilos; un camión Austin, modelo 1952 para 3.000 kilos; automóvil Ford V 8, Club Coupé año 1938; un tractor Fordson; seis carros de arrastre tipo Coloso, importados en perfecto estado; (dos de estos colosos reforzados con resortes y carrocería de fierro).

ARTICULOS DE MERCERIA: Ocho tinas de baño enlozadas para revestir de 5 1/2 y 6 pies; lavatorios de loza y enlozados de una y dos llaves; lavaplatos enlozados; muebles blancos para lavaplatos; un bidet de loza; 2.600 candados "Hussó"; 1.100 chapas para muebles; 150 tarros lecheros nuevos; dos destrencadoras inglesas completas nuevas; 80 cucharones para un litro y medio; 226 pelas puntas cuadradas; cinco tambores con despuntes de fierro; una compresora para pintar al duco con su equipo; bombas pulverizadoras; alambre galvanizado; tres sacos con quillay; 115 sartenes de fierro; una romana para 1.000 kilos; 10 baños enlozados para guaguas; 16 cajones con grapas galvanizadas; 22 cajones con grapas pulidas; maquinarias diversas y varios; dos máquinas secadoras de granos; tanque batidor incompleto; seis piedras para molino; una caldera chica; una caldera grande completa; un sinfín transportador; un fondo batidor; un fondo para jabón; un eje para transmisión; un mesón con máquina timbradora; una máquina para hacer grapas con transmisión y motor; una cortina metálica con puerta; tres desgranadores de curoguilla; una prensa troqueladora para jabón; una enfriadora de jabón, tres molinos para granos; un estanque para agua a presión; dos radiadores para camión; una limpiadora de granos; un molinillo; una base de fierro con buje; una tarugadora para palos de escobas; una cabecedora para mangos de escobas; 60.000 palos para mangos escobas; una base para moledora de quáker; una revolvedora con engranaje y ejes; una tolva cernidora con sinfín; una máquina cernidora completa; un transportador sinfín; un secador de doble camisa con transportador sinfín a vapor; seis tambores con aceite quemado; plataformas para camiones; un lote de ladrillos; gran lote de rodillos para cierros; 200 planchas de cinc usado; gran lote de carretillas nuevas y usadas de fierro; bancos mecánicos; mesones; lote de pasamanos de fierro desarmables; sierras circulares; dos motores, un Ford y Chevrolet; un lote de moldes para jabón; correas para transmisión y poleas; uno de madera, latas, fierro, tambores con y sin tapas; gran lote de neumáticos para camiones y automóvil diferentes medidas; ruedas para carretón; cajones vacíos y latas graseras; gran cantidad de sacos ex parafina.

MATERIAS PRIMAS: 100 tambores de Softox (subproducto del aceite especial para elaboración de jabón) 60 % ácidos grasos; 16 tambores de sebo, etc.

ORDEN DEL REMATE, HOY A LAS 15 HORAS: Industrias, sanitarios y vehículos. (Lotes 121 adelante).

Movilización: Micros San Eugenio, buses 39 y 41.

A LA VISTA HOY SABADO HASTA LA HORA DEL REMATE

GUILLERMO GOMEZ MATHEW
MARTILLERO PUBLICO

CARLOS SAXTON SOTO
MARTILLERO PUBLICO SUP.

NOTA: LA FACILIDADES DE PAGO PUEDEN SOLICITARSE HASTA HOY EN EL LUGAR DEL REMATE.

Fiestas chilenas para los marinos norteamericanos

Cueca en inglés cantan en el Tap Room

Una grata sorpresa tuvieron anoche los oficiales y marinos norteamericanos que visitan nuestra ciudad, en los salones del Tap Room. El dúo Rey Silva les dedicó una cueca criolla interpretada en inglés. La letra fue arreglada para tal ocasión por el cantante Carlos Acuña, que como se sabe, es profesor de inglés. Los "gringos" aplaudieron a rabiar al dúo chileno y obligaron que esta tonada fuera repetida cinco veces. Como el éxito fue

Conjunto teatral y folklórico viaja al Norte en un vagón-escenario de los FF. CC. del E.

JORNADA ARTISTICA DE LA DIRECCION DEL TEATRO NACIONAL

Anteayer inició su jira de Difusión Teatral y Musical, auspiciada por el Departamento de Teatro Nacional de la Universidad de Chile, el carro del Departamento de Bienestar de los Ferrocarriles del Estado, dotado de un escenario, llevando el Conjunto Musical y de Teatro de San Bernardo, el que actuará en los teatros de las ciudades del norte del país, y en las aldeas donde no haya teatros, actuará en los andenes de las estaciones. Estos espectáculos contarán con la ayuda, para su financiamiento, de la Dirección del Teatro Nacional.

Debutó en la ciudad de La Calera, con éxito halagador, lo que hace augurar excelentes resultados en esta tentativa en pro del progreso del Teatro Chileno y de la cultura popular, desarrollando programas de teatro y música criolla, que llevarán alegría a los pueblos carentes de estas distracciones, que los alejarán de la taberna y otros antros de vicio.

Cruzada purificadora de chilenidad, que se merece la comprensión y estímulo de las autoridades, que no dudamos prestarán una eficaz ayuda, a los que luchan por el resurgimiento de un Chile mejor.

tan extraordinario, el conjunto nacional ha preparado para esta noche nuevas composiciones en idioma del Tío Sam.

La fiesta que duró hasta altas horas de la madrugada, fue animada con la presencia de Tessy Reiner, Esperanza Toledo y las Girls del Tap.

GUIA DEL ESPECTADOR

TEATROS

ALAMEDA. — M., V. y N.: Cia. Dorothy Martí en La sagrada mordida.

ANTONIO VARAS. — V.: Las brujas de Salem.

AUDITORIUM RADIO CORPORACION. — V.: Esta es la Fiesta Chilena. N.: Orquesta Pedro Mesías, Tamales, Huasteros del Sur, Cuarteto Santiago, Típica de Carlos Acu...

CAMILO HENRIQUEZ. — V.: La ...ja en el árbol.

CAUPOLICAN. — N.: Catch Internacional, Seis combates con resultado.

COLISEO. — Cía. de Revistas Picaresque.

IMPERIAL. — Cía. de Revistas Pinelle.

MARU. — Cía. Américo Vargas en "La muerte vino a cenar".

OPERA. — Cía. de Revistas Bim, Bam, Bum.

PETIT REX. — Cía. de Alejandro Flores en "En un rincón de París".

SATCH. — Cía. de Manuel Abad La dolorosa y Los Claveles.

TALIA. — V.: Las de Caín.

CINES

ALCAZAR. — V. y N.: La bruja.

ALMAGRO. — R.: Por cuatro días locos, La diligencia, Agregados.

AUDITORIUM. — R.: Tragedia automática, Noticiarios.

AMERICA. — R.: Madreselva, El asesino, Aloma.

ANDES. — R.: El hijo pródigo, y La ilusión nunca muere.

APOLO. — R.: Pan, amor y fantasía, Tienda de amor, Agregados.

ASTOR. — M., V. y N.: Rebelde inocente.

AVENIDA MATTA. — R.: Tierra de esperanza, El caso Maurizius, El juego de la suerte, Noticiarios.

BANDERA. — M., V. y N.: Quinteto de la muerte.

BALMACEDA. — R.: El satélite infernal, Museo de cera.

BAQUEDANO. — R.: El callejón sangriento, Misión de valientes.

BLANCO ENCALADA. — R.: Ruta a Santa Fe, Sangre y arena, Infamia de un amor, Noticiarios.

BRASIL. — R.: Noche y día, Ambición maldita.

CAPITOL. — R.: Hombre hasta el fin, Sabú, el príncipe ladrón, y Tramposo inocente.

CARRERA. — R.: La flecha y la cruz, Amor justiciero.

CENTRAL. — M., V. y N.: El idilio del año.

CERVANTES. — 15, 18, 20.15 y 22.30 horas: Los últimos cinco minutos.

CINELANDIA. — R.: La escondida, Noticiarios.

CITY. — R.: Ansiedad trágica y Noticiarios.

COLON. — R.: Estafa de amor, El inocente, Hombre hasta el fin, Noticiarios.

CONTINENTAL. — M., V. y N.: El vividor, Noticiarios.

CLUB DE SEÑORAS. — R.: Gran ...ión, Caballería rusticana.

CHILE. — R.: Pecado y redención, Hombre hasta el fin, Aloma.

DANTE. — M., V. y N.: El pistolero invencible, Agregados.

ESMERALDA. — V. y N.: La vividora.

EL GOLF. — M., V. y N.: Serenata.

EL SALTO. — R.: Lucha sin cuartel, A la hora señalada, Madreselva.

GAMBADA. — R.: El indio heroico, Sangre en la pradera.

GLORIA. — R.: Trapecio.

GRAN AVENIDA. — R.: Sangre en la pradera, El indio heroico y Noticiarios.

IDEAL CINEMA. — R.: El príncipe estudiante, El prisionero de Zenda.

IRIS. — R.: El retrato de Jennie, Bellas en el infierno, Cielo amarillo.

LA PALMILLA. — R.: Mi amante es un bandido, Tarde de toros, Agregados.

LAUTARO. — R.: Al este del paraíso, El mil amores.

LAS LILAS. — M., V. y N.: La gran tentación, Noticiarios.

LIRA. — R.: El robo del siglo, La mujer X, Los tres García.

LIBERTAD. — R.: El satélite infernal, Museo de cera, Noticiarios.

LO CASTILLO. — V. y N.: Los muertos van al infierno.

LO FRANCO. — R.: Sabú, el príncipe ladrón, Aloma, Botín trágico.

MAIPO. — R.: La caída de un ídolo, Alarma en el muelle 6.

MALCONI. — R.: La gitana, Una vez en el camino.

MELIPO. — M., V. y N.: La gran tentación, Noticiarios.

MIAMI. — R.: Deuda saldada, y Noticiarios.

MINERVA. — R.: Acorazados del ...: El tesoro del Amazonas.

MONAFLORES. — R.: Los malos y ...jeres, Pecado imperdonable, ...to Africa, Casanova Magot y Noticiarios.

MORAL. — R.: Semilla de maldad, Espadola.

MONUMENTAL. — R.: Estafa de amor, El inocente, El abuelo.

NUEVO. — R.: Abajo el telón, Tres melodías de amor, Noticiarios.

NACIONAL. — R.: Ambición maldita, Estafa de amor, El inocente.

NORMANDIE. — R.: El paso de la cautela, Veneno para tus labios.

NOVEDADES. — R.: El regreso del infierno, Renda del destino, El misterio de la laguna negra.

ORIENTE. — M., V. y N.: Orgullo, Sombra orgullo.

PACIFICO. — M., V. y N.: Rojo y negro, Noticiarios.

PLAZA. — R.: Estafa de amor, Si ...ente, Tramposo inocente.

PALACE OVALLE. — R.: Heiden de Troya, Tres melodías de amor.

PLAZA. — M., V. S. y N.: Rojo y negro, Noticiarios.

PEDRO DE VALDIVIA. — V. y N.: La luz de enfrente.

PORTUGAL. — R.: Viento salvaje, Santiago, Noticiarios.

REAL. — M., V. y N.: El ferrocarril, Noticiarios.

REGOLETA. — R.: Estafa de amor, El inocente, Ambición maldita.

REPUBLICA. — R.: Fuegos artificiales, Trigo joven, La gran tragedia.

REX. — M., V. y N.: La guerra y la paz, y Noticiarios.

RITZ. — R.: El Nilo en llamas y Noticiarios.

RIALTO. — R.: La tigresa de la India, El cofre del pirata.

RIVIERA. — R.: Madame Butterfly, Noticiarios.

ROXY. — R.: Escribió su nombre con balas, Noticiarios.

ROMA. — R.: La flecha y la cruz, Amor justiciero.

SAN ANTONIO. — R.: El conquistador de Mongolia, Noticiarios.

SANTA LUCIA. — 14, 16, 18.45 y 22 horas: Un grito en la noche.

SANTIAGO. — R.: La adúltera y Noticiarios.

SAN MIGUEL. — R.: Sabú, el príncipe ladrón, Pecado y redención, El guardián enmascarado.

SAN MARTIN. — R.: Safari, Noticiarios.

SAO PAULO. — R.: Palabras al viento, Noticiarios.

SEPTIEMBRE. — R.: La caída de un ídolo, Alarma en el muelle 6.

SELECTA. — V. y N.: Cía. de Flor Hernández en La cieguita con 50 artistas en escena.

SUR. — R.: El tirano de la frontera, Historia de un amor.

TIVOLI. — R.: La dama y el vagabundo, y Noticiarios.

TOESCA. — R.: Pecado de castidad, Agregados.

VALENCIA. — R.: Pecado y redención, El inocente, Estafa de amor.

VERDI. — R.: Por cuatro días locos, La diligencia, Noticiarios.

VICTORIA. — R.: Mientras estés conmigo.

VIENA. — R.: Conspiración de silencio, El beso mortal.

WINDSOR. — M., V. y N.: El encanto de vivir y Noticiarios.

YORK. — R.: La última carreta y Noticiarios.

CINES COMUNALES

MUNICIPAL (San Bernardo).— R: Besos prohibidos, Emboscada trágica.

NACIONAL (de Puente Alto).— R.: Se llamaba Carlos Gardel.

PALERMO (Puente Alto). — R.: La belleza del diablo, Ay, qué hijo.

EUROPA (La Cisterna). — R.: Una ventana sobre el camino, Tres melodías de amor, Locura pasional.

SANTIAGO (de San Bernardo).— M., V. y N.: La última vez que vi París.

SALA ESCUELA SAN BERNARDO).— V.: Sobre el daño que hace el tabaco, El valiente.

MAIPU. — R.: Cadáveres atómicos, Tú y las nubes, Noticiarios.

MUNICIPAL (de Peñaflor).— R.: La segunda mujer, Pánico mortal y Sinopsis.

Hoy • WINDSOR
MATINEE A LAS 2 P.M. • SELECTA A LAS 4.15 P.M.
VERMOUTH A 6.45 P.M.
NOCHE A LAS 9.45 P.M.
EL MUNDO SILENCIOSO
EL MUNDO DEL SILENCIO TECHNICOLOR
(MAYORES Y MENORES)
MEGASCOPE

SATCH
SAN DIEGO 246
FONO 89350
GRAN COMPAÑIA de ZARZUELAS
MANUEL ABAD
HOY
VERMOUTH 18.30
NOCHE 22.15
¡¡GRANDIOSO PROGRAMA DOBLE!!
¡¡MARAVILLOSO ESPECTACULO!!
LA DOLOROSA y LOS CLAVELES
DEL MAESTRO JOSE SERRANO
¡¡GRACIA-ALEGRIA-COMICIDAD!!
LOCALIDADES EN VENTA PARA TODA LA SEMANA
PLATEA BAJA $ 600-
PLATEA ALTA $ 300-
EL TEATRO ESTA DOTADO DE MODERNA CALEFACCION SOCLIMA

Gourescas
RESTAURANT • CONFITERIA
HOY
GRAN
Debut ★
Pepe IGLESIAS
EL ZORRO ★
Y SIGUE EN SUS ULTIMOS DIAS de EXITO
PABLO del RIO
EL RUISEÑOR de ESPAÑA
AGUDIEZ y DON PANFILO
LOS HERMANOS BARRIENTOS
LIVIA AND CATHERINE.
Pepe IGLESIAS ACTUARA A LA HORA del TE y EN EL SHOW del ZORRO a LA 1.15 A.M.
TE de 17 A 19.30 • COMIDA de 20 A 24 Hrs.
BOITE HASTA LAS 5 A.M.
TOLOZA
ORQUESTAS: Federico OJEDA, y LA STBONEY. Presenta MILITA BRANDON

"Las de Caín", firme en el Talía

MARIO LORCA, el joven galán del Teatro Experimental que realizó con "La viuda de Apablaza", una jira a través del país, tiene a su cargo un importante papel en la graciosísima comedia de los Alvarez Quintero "Las de Caín". Esta obra, que debería abandonar el Talía mañana, se mantendrá una semana más debido al extraordinario éxito alcanzado. "Las Brujas de Salem", apasionante drama de Miller, ha constituido también otro notable éxito del Experimental en el Antonio Varas, lo que ha obligado a mantenerla en cartelera otra semana, postergando para el 20 el estreno de la obra chilena "Mama Rosa", de Fernando Debeza.

"Doña Tierra", la presenta Arlequín en el Teatro L'Atelier

Una de las más notables producciones de esta temporada en sin lugar a dudas "Doña Tierra", escrita y dirigida por Fernando Cuadra. Esta obra ha ido monopolizando la atención del público de teatro de primera calidad, dado que su tema es de un gran conocimiento folklórico, artístico y educativo. Mirella Vélis, brillante estrella de nuestra escena, logra su mayor triunfo junto a Sara Sharim, Susana Viera, Chela Hidalgo, Enrique Madignat, Carlos Orellana, Guillermo Bruce, Fernando Riveros, y Mir Aspec.

"La Cenicienta" ofrece mañana la Compañía de Patricia Morgan

La Compañía de Teatro Infantil, "Patricia Morgan" repondrá mañana en matinée del Satch el cuento infantil "La Cenicienta", obra teatral del autor Carlos Barella, basada en el divulgado cuento del mismo nombre.

"La Cenicienta", será interpretado por la compañía que dirige el primer actor Américo López.

LUNES
LUX
HUERFANOS 1180 • FONO 87630
DE 11 A.M.
ANN BLYTH
EDMUND PURDOM
en
El LADRON DEL REY
EN COLORES M.G.M.
CINEMASCOPE
CINES UNIDOS

Las que se anuncian

"EL SECRETO DEL CAPITAN HOLLAND".— Esta producción distribuida por la Organización Rank, será exhibida próximamente en el cine Bandera.

Este film trae a Anthony Steel, Donald Sinden y Ana María Sandri, en los papeles estelares.

"LA MUERTE DE UN CICLISTA". Este film premiado en el festival de Cannes y que protagonizan Lucía Bose y Alberto Closas, será exhibido en fecha próxima en una de nuestras salas céntricas.

CAUTIVOS DEL MONSTRUO".— El cine Miami anuncia para el jueves venidero este film de acción de la RKO.

María Tipo, notable pianista italiana, actuará el martes con la Filarmónica

Ecléctico programa en este concierto

El martes tendrá lugar en el Teatro Municipal el Quinto Concierto de la Orquesta Filarmónica de Chile, bajo la dirección del director titular, Juan Matteucci.

Tiene el especial atractivo este concierto, de presentar en un programa de elevada jerarquía artística a la afamada pianista italiana María Tipo, uno de los valores más relevantes de la pianística mundial.

María Tipo, ganadora del primer premio en el concurso internacional de Ginebra, consagrada por la crítica europea como una virtuosa de portentosas facultades, actuará en un concierto consagrado a Beethoven.

Emelco festejó anoche a "Artecira" y premiados

Anoche se llevó a cabo en el Restaurante Waldorf, una comida que ofreció la Empresa Cinematográfica Emelco a la Asociación de Redactores de Teatro, Cine y Radio, (ARTECIRA) y a los artistas favorecidos con el Premio Caupolicán 1956.

Una concurrencia de más de cincuenta personas acudió a esta comida de gala, en la que se hizo derroche de buen humor y en la que confraternizaron periodistas y artistas, gracias a la iniciativa feliz de Emelco, que recibió una distinción especial de ARTECIRA por sus Noticiarios.

La fiesta de anoche que se prolongó hasta avanzadas horas dejó una inmejorable impresión en todos los asistentes y sirvió para fortalecer los vínculos que unen a la gente de teatro, radio y cine con la prensa metropolitana.

PRESENTACION DE OBRA CHILENA A LA PRENSA

Con motivo del próximo estreno de la obra chilena de Fernando Debeza, "Mamy Rosa", el Teatro Experimental ha invitado hoy sábado a las 17 horas, en la sala de Ensayos del Antonio Varas, a los periodistas de la prensa, de revistas y de radio, a la presentación de algunas escenas de la pieza en referencia.

Se darán a conocer algunos de los aspectos más típicos de esta comedia que pudiéramos llamar una crónica teatral de medio siglo, realizada con ingenio castizo.

teatro de ensayo
Entre Gallos y Medianoche
carlos cariola
Estreno, miércoles 7 P. M.
Premier, lunes 8, 10 P. M.
camilo henríquez
FONO 88959

TEATRO MUNICIPAL
ORQUESTA FILARMONICA DE CHILE
5.o CONCIERTO DE ABONO
Con el auspicio de la I. Municipalidad de Santiago
Director
JUAN MATTEUCCI
Solista
MARIA TIPO
Pianista italiana
PROGRAMA:
Beethoven:
Obertura Prometeo.
Conciertos para piano uno y tres.
MARTES 9 DE JULIO — 19 HORAS
Entradas en venta en boletería
1857 1957

PICARESQUE
Hoy, 3 funciones: 7.30, 10 y 11.30
Exito grandioso de la nueva revista de Videla Carvallo:
"Con Misael y el Sapo... el Colo se puso guapo..."
con Las Mulatas Platinadas de Cuba, Nelly de Castro, Olga Montenegro, Trío Femenino Azteca, Aloha Alvarado, Aquilino, Angela Martino, Rudy Sol, y 100 artistas más.
NELLY DE CASTRO

PORTAL BULNES 475
FTE. PLAZA DE ARMAS
EL RENDEZ-VOUS DE LA BOHEMIA SANTIAGUINA
BOITE MON BIJOU
CON EL ENCANTO DE LA MICRO REVISTA.
DE CUBA LLEGO LO BUENO
SHOW 1 y 30 y 3½ hs.
• NELLY DE CASTRO Y OLGA DE MONTENEGRO: LAS DOS VENUS DE BRONCE DEL CARIBE QUE NOS TRANSPORTA A CUBITA LA BELLA.
• LUCY Y ALMA STAR: LAS ESCULTURALES GEMELAS PELIRROJAS.
• PERLA ALEGRIA CANTANTE Y BAILARINA ESPAÑOLA.
• BALLET MON BIJOU: CON LUIS PEREDO, GABY NELSON, CARMEN, LEA Y 8 ESCULTURALES ESTRELLITAS EN SU GRANDIOSO CARNAVAL CARIOCA.
ORQUESTA: BELFOR AGUAYO Y PEPE LOPEZ
COREOGRAFIA Y VESTUARIO: JOE BRADY
MAESTRO DE CEREMONIA: CHITO BOBADILLA
DIRECCION ARTISTICA: LUCHO DE REAL

ULTIMA PAGINA DE ESTA EDICION
Edición de 16 páginas.— Precio $ 30.—

SABADO 6 DE JULIO DE 1957
SANTIAGO DE CHILE

Efemérides de hoy

6 DE JULIO

776 a J. C.— Las Olimpiadas.
985.—El lunes en mitad de Zafar
1189.—Enrique II.
1415.—Juan Huss.
1495.—Fornovo.
1713.—Juan Manuel Fernández Pacheco.
1763.—Federicus Rex.
1827.—Tratado de Londres.
1885.—Vacuna antirrábica.
1893.—Guy de Maupassant.
1909.—Misiá Rosario Fernández Concha.

LAS OLIMPIADAS.— Empieza la era de las Olimpiadas por la que los griegos llevaban su cronología. Fueron suprimidas en el Siglo V, a la caída del Imperio Romano. Fueron restauradas en 1896 en Atenas, Grecia. El principal promotor de los modernos Juegos Olímpicos fue el Barón Pierre de Coubertin. Hasta aquí se han celebrado 14 Olimpiadas en los tiempos modernos. Son las de Atenas, 1896; París, 1900; St. Louis, 1904; Atenas, 1906; Londres, 1908; Estocolmo, 1912; Amberes, 1920; París, 1924; Amsterdam, 1928; Los Angeles, 1932; Berlín, 1936; Londres, 1948; Helsinki, 1952, y Melbourne, 1956. Sólo en Atenas, París y Londres, se han celebrado dos Olimpiadas.

EL LUNES EN MITAD DE ZAFAR.—Conquista de Barcelona por Almanzor, o sea, "el lunes en mitad de Zafar" del año 375. La mayor parte de sus defensores y habitantes fueron pasados a cuchillo y los demás reducidos a servidumbre. La ciudad fue saqueada y quemada, pero ello no cobró la entereza catalana.

ENRIQUE II.— Muere el Rey Enrique II de Inglaterra, el príncipe más grande de su siglo en cuanto a prudencia, virtud y habilidad, y, por la extensión de sus Estados, el más poderoso de cuantos ocuparon el trono de ese país. Sin embargo, manchó su reino con el asesinato de Tomás Becket, Arzobispo de Cantórbery, perpetrado por sus sebiros cuando éste se encontraba al pie del altar.

JUAN HUSS.— Víctima del fanatismo religioso muere con gran entereza en la hoguera Juan Huss, reformador religioso checo. Discípulo de Wiedef, fue excomulgado por Alejandro V y condenado por el Concilio de Constanza. Sus partidarios sostuvieron largas guerras que sólo terminaron en 1471.

FORNOVO.— Batalla de Fornovo, donde 9.000 franceses de Carlos VIII se abrieron paso a través de 40.000 hombres de la Liga Santa.

JUAN MANUEL FERNANDEZ PACHECO.— Es elegido primer director de la Real Academia Española. Juan Manuel Fernández Pacheco. Era Marqués de Villena.

FEDERICUS REX.— Código de Federico II de Prusia ("Corpus juris Federicani"), en el que se suprimieron los intermediarios entre el juez y la parte, borrándose hasta el nombre de los abogados. El mismo al agrandar sus jardines de Sans Souci en Potsdam, tuvo una discusión con un molinero que no quería venderle su tierra. El molinero lo desafió a comparecer ante los jueces de Berlín. Todavía hoy está el molino en su sitio.

TRATADO DE LONDRES.— Inglaterra, Rusia y Francia, concretan el Tratado de Londres para libertar a Grecia. La escuadra turca fue vencida en Navarino.

VACUNA ANTIRRABICA.— Pasteur hace la primera inoculación de la vacuna antirrábica en un niño que había sido mordido por uno de esos perros vagos que con tanto ahínco como ceguera y sensibilidad inútil, tanto ofenden ciertas personas en detrimento de los seres humanos.

GUY DE MAUPASSANT.— En un manicomio y completamente loco moría el novelista francés Guy de Maupassant.

MISIA ROSARIO FERNANDEZ CONCHA.— Dejaba de existir Misiá Rosario Fernández Concha, una de las damas más caritativas y eficientes organizadoras que ha habido en Chile.

Gina Lollobrigida recupera el cariño de sus compatriotas con el anuncio de su maternidad

DECLARA QUE SE SIENTE MAS MUJER Y QUE NUNCA HA SIDO TAN DICHOSA

Por RENATO VALENZUELA
(Nuestro Enviado Especial en Europa)

NAPOLES, Julio de 1957 (Por avión).— El turista que visita Italia está hoy obligado a contestar, por lo menos una vez al día, a una pregunta que afiora en boca de todas las amables camareras de los hoteles, de las lindas vendedoras de las tiendas y hasta de los barbudos guías de los museos: "¿Es usted admirador de Gina Lollobrigida...?". La primera vez que uno escucha esta inesperada interrogación, piensa de inmediato que la persona que la ha formulado es íntima amiga de la renombrada estrella del cine y que, movida por un afán de hacerse grata, se propone presentárnosla, o conseguir que la artista nos obsequie una foto con su firma. Pero, luego, descubrimos que esas personas sólo han visto a Gina en la pantalla, como nosotros, y que si hablan de ella con tanta familiaridad, es nada más que porque la cautivadora "Lollo" ha pasado a ser una institución nacional, un monumento de orgullo para el país; algo así como el Coliseo y el Foro Trajano en Roma, o la Villa de los Misterios, en Pompeya; un patrimonio de belleza carnal, del que todo italiano se siente orgulloso.

LO SINGULAR es que hasta hace algunos meses era bien reducido el número de admiradores con que contaba la estrella en su patria, aunque nadie hubiera osado negar su belleza y su encanto felino. Y esto se debía a que el público italiano, en general, la encontraba un poco fría y bastante poco distinguida. Pero, hoy todas las opiniones han cambiado. Todos los habitantes de la Península la admiran sin restricciones y han pasado a ser enardecidos apologistas de sus atributos físicos y de su personalidad artística desde el día en que ella anunció "urbi et orbi", que muy pronto va a ser madre.

La causa de este vuelco de la opinión pública se debe, exclusivamente, a que en ningún otro país del mundo existe, como en Italia, una adoración tan viva por los niños y por las mujeres que van a dar a luz. Desde que se supo el fausto acontecimiento, todos los periódicos y las revistas ilustradas traen constantemente noticias y reportajes relacionados con Gina Lollobrigida y su venturosa gravidez. La criatura en gestación tiene tan preocupados al pueblo y a la clase media de Italia, que se diría que de este alumbramiento depende la suerte de una dinastía. Sólo creo que el embarazo de María Luisa produjo en los súbditos de Napoleón I un revuelo semejante al que hoy experimentan los milaneses, los [illegible]nos, los romanos y los napolitanos frente al "estado interesante" de su emperatriz del cinemascope.

Al enterarme aquí en Nápoles, desde donde escribo, que Gina Lollobrigida llegó a este puerto hace pocos días, cruzando de inmediato el golfo, e instalándose en la vecina isla de Ischia, no he resistido a la tentación de hacerme conducir hasta ella y solicitarle una entrevista para los lectores de LA NACION.

Tarea bastante difícil fue, sin duda, lograr mi propósito. La estrella ha venido al sur de Italia buscando un reposo absoluto durante el mes y medio que le falta para recibir el premio del hijo que Dios ha querido concederle siete años después de su matrimonio; y ha escogido esta edénica isla de Ischia, porque en ella transcurrieron, en el otoño de 1948, algunos de los días más felices de su vida. Allí se realizó el cambio de anillos con el que hoy es su esposo, el médico yugoeslavo Milko Skofic.

Tras una serie de averiguaciones y pedidos, conseguí, acompañado de un colega, corresponsal de un diario de París, que se nos permitiera visitar a la estrella; y hace dos días, muy de mañana, embarcamos en el muelle de Nápoles en uno de los vaporcitos locales que hacen la carrera a las islas de Capri e Ischia.

Al desembarcar en la "isla de oro", como apodan a Ischia los napolitanos, y que es famosa en toda Europa, debido a que cuenta con el clima tibio más constante del mundo (motivo por el cual Ibsen la frecuenta buscando paz y tranquilidad), nos dirigimos de inmediato a la localidad de Lacco Ameno, donde se encuentra la villa del millonario productor cinematográfico Angelo Rizzoli, donde se alojan Gina y su esposo.

Lacco Ameno es un sitio de encantamiento por su belleza natural, lo que ha permitido que, de simple caleta de pescadores que era hasta hace pocos años, se haya convertido en elegante centro turístico internacional, pues, además, cuenta con fuentes de aguas termales de vasto renombre.

En la suntuosa mansión de Rizzoli nos recibe Renato Castellani, el famoso director de películas de prestigio mundial, a quien se debe la realización de "Romeo y Julieta" y que acaba de ser contratado por Rizzoli para dirigir el próximo film de Gina, cuyo rodaje ha de iniciarse en los primeros días del año próximo. Haciendo las veces de dueño de casa, Castellani nos conduce al living e inicia la charla con toda camaradería. Nos cuenta que esta película en carpeta, que se titulará "Venus Imperial" está basada en la vida de Paulina Bonaparte, la bellísima hermana de Napoleón, cuyas formas inmortalizó Canova en un mármol que la muestra desnuda.

"Gina —nos dice Castellani— está entusiasmada con este film que, a juicio suyo, será el más significativo de su carrera. En estos días, precisamente, estamos revisando el libreto definitivo de la película, pues en los 8 meses que van corridos desde que "Lollo" tuvo la certeza de que esperaba un hijo, no quiso volver a hablar más de cosas de la pantalla, y cambió la lectura de los guiones cinematográficos que le enviábamos para escoger un papel a su gusto, por sesudos tratados de genicología y puericultura. Y como su marido es médico, lo consulta a todas horas sobre la alimentación que exige su estado y sobre la forma científica en que criarán al niño. Asimismo —nos añade riendo— está practicando con regularidad el método, tan en boga hoy día, para conseguir un parto sin dolor".

"No le crean una sola palabra", exclama la artista con voz alegre, irrumpiendo súbitamente por la puerta que comunica al jardín.

La estrella italiana que entre todas las luminarias de Europa fuera escogida para revivir la vida de Lina Cavalieri en "La mujer más linda del mundo", no desdice en la intimidad del hogar la fama de su belleza. Sus ojos inmensos y su nariz respingona le dan una enorme vivacidad al rostro. De la cintura para arriba es la misma rapaguela de "Pan, amor y celos". De la cintura para abajo, ya el lector comprenderá que ha cambiado y que está más ancha, aunque lo disimula a las mil maravillas, con uno de esos prácticos blusones que, en el idioma de la moda femenina se denominan "maternales".

Sin hacer el menor alarde de su condición de "diva", Gina Lollobrigida nos estrecha, cordialísima, la mano, y comienza a hablar con toda naturalidad y sencillez:

—¡Cómo iba a negarme a recibirlos nos dice—, si estoy viviendo una época maravillosa! Desde el momento en que tuve el anuncio del tesoro que voy a recibir el mes próximo, me parece haber descubierto una nueva vida, mucho más bella y más intensa que la que he vivido hasta ahora. Y en el momento de comunicárselo a mi marido me sentí más mujer, completamente mujer. En verdad, no sabría expresarles la sensación que experimento. Sólo pueden comprenderme las mujeres que han tenido hijos.

—¿Quiere usted que sea un niño?

—No es la primera vez —dice— que me preguntan si preferiría un varón o una mujercita. Aunque una niña no me disgustaría, quiero sin embargo que sea hombre; y en tal caso me gustaría darle el nombre de mi esposo: Milko. Ya sé que la ley italiana no permite bautizar a los niños con el mismo nombre del padre. Pero es fácil burlar esa disposición, variando una letra y poniéndole, por ejemplo, Mirko, que viene a ser lo mismo.

—Le pregunto en qué fecha lo espera.

—En la segunda mitad de julio, contesta jubilosa. Y sepan ustedes que, conforme al Zodíaco, nacerá bajo el signo de León, lo que vaticina que tendrá un carácter versátil, un organismo sano y que será afortunado en los negocios y en el amor.

—¿Son ustedes partidarios del hijo único? pregunta el periodista francés que me acompaña.

—Ese es un problema replica Gina, que ni yo ni mi marido jamás nos hemos planteado. En ese terreno no caben previsiones ni programas. Lo que nos interesa por el momento es la llegada del primer hijo. Ya veremos más adelante... Aunque la verdad es que no habrá más remedio que tener muchos niños para no desperdiciar la infinidad de regalos que he recibido de los amigos y también de admiradores anónimos. Son tan numerosos que les aseguro a ustedes que alcanzarían para completar el ajuar de un batallón de recién nacidos. Más de 25 cunas, cincuenta chales, cien botines de lana, resmas de pañales y millares de cascabeles y toda clase de juguetes".

Salimos luego a la loggia del bello jardín, enmarcado entre pinos y cipreses, donde tomamos un vermuth, comentando las novedades cinematográficas y charlamos largamente sobre los encantos de la isla.

Antes de despedirnos se me ocurre preguntarle a Gina, si es verdad que en marzo último fue invitada a ir a Chile a presenciar el estreno en Santiago de uno de sus films, como lo anunciara la empresa del cine en que iba a exhibirse.

—Me extraña —exclama— que ni siquiera recibí tal proposición. Ha de haber sido un truco publicitario. Además, como usted bien sabe, hace ya un buen número de meses que cancelé toda perspectiva de viaje, hasta la llegada del heredero. De todos modos —añade— me gustaría mucho que alguna vez me invitaran de veras a conocer su país. Siempre he oído decir que Chile es una tierra bellísima, encerrada entre el mar y una montaña siempre blanca de nieve...

—Y un cielo intensamente azul —agregó— como éste de Italia.

Con una dulce sonrisa, Gina Lollobrigida replica al instante:

—Entonces algún día me verán por allá...".

R. V.

GINA LOLLOBRIGIDA

El ROSTRO del DIA

Historiador don Francisco Antonio Encina, a quien la Academia Chilena de la Historia rindió un homenaje, otorgándole la Medalla de Honor de la Corporación.

Federicus Rex

Federico II de Prusia, fue el tercer Rey de ese Estado y seguramente el que hizo su grandeza.

Dejemos de lado su manera misera de vivir, su falta de aseo, sus levitas parchadas y remendadas, sus coloretes y sus cintas vistosas, su manía por tocar la flauta y su gran ignorancia del idioma de su pueblo, junto con el lujo de sus palacios, su apetito voraz, su gusto desmedido por los alifos y sus muchas botellas diarias de vino.

Amaba el lenguaje claro y preciso, y recomendaba que en los informes se suprimiere todo terminacho jurídico latino porque para él eso era árabe.

Los informes a él sometidos las más de las veces volvían con lacónicas anotaciones, hechas con su escritura hermosa, elegante y cuidada. Estas anotaciones eran: "Es una locura", "¡Qué estupidez!", "Puro viento", "Soy pobre como Job", "No tengo plata".

Desconfiaba de todos sus funcionarios como si siempre quisieran robarle o engañarle.

Decía que se podría ahorcar el 90 % de ellos sin el menor remordimiento.

Un oficial fue condenado a 100 thalers de multa por haber dado muerte a un ciervo en sus bosques. Como temiera perder el favor del monarca, Federico exclamó: "A ese precio, hay muchos ciervos míos a su disposición".

Un viejo oficial hacía valer su antiguedad. Federico anotó: "No son los largos servicios los que crearían años buenos. Tengo más establos llenos de mulas viejas que todos sirven, pero no por ello pretenden que se les escienda a escuderos".

Sostenía que la mayoría de los hombres no eran razonables. "Son, decía, animales de costumbres que se dejan conducir por pillos y ladrones".

Este hombre trabajador, parsimonioso, insolente, preciso, claro, amante de no perder el tiempo y franco para insultar como retorcido en su política, hizo por su patria más que ningún otro monarca en ningún tiempo.

TEU FOLLET

Federico II de Prusia, según retrato anónimo del Siglo XVIII

AGENDA

HOY · Santos · MAÑANA

TOMAS MORO — CIRILO

GUIA DE URGENCIA

ASISTENCIA PUBLICA.— Central, San Francisco 85, fono 60191; Posta N.o 2 (Maule-Chiloé), 30061; Posta N.o 8 (Compañía-Chacabuco), 81011; Posta N.o 4 (Irarrázaval - Villaseca), 18586; Posta Providencia (Manuel Montt 801), 45071; Posta San Miguel (Gran Avenida 3204), 71454; Posta La Cisterna (Esperanto 6115), fono 23, La Cisterna.

CARABINEROS.— Prefectura General, 60181; Radiopatrullas, 42161.

BOMBEROS.— Santiago, 61171; La Cisterna, 166; Ñuñoa, 46207; Quinta Normal, 90114; San Miguel, 33020.

BOLETIN DEL TIEMPO

(Redactado a las 20 horas del día 5 de julio de 1957)

El mal tiempo ha seguido su desarrollo, con lluvias y vientos depresionarios de variada intensidad, desde Linares al sur. En las últimas horas se intensificó a nevar copiosamente en la cordillera central. En el resto del país se ha mantenido con abundante nubosidad.

APRECIACION GENERAL

La perturbación seguirá intensificándose en todas las zonas afectadas y propagando sus efectos hasta hoy, con lluvias toda la zona central. Es probable que se produzcan también algunas precipitaciones en Norte Chico.

TIEMPO A COQUIMBO: Bueno, con nubosidad locales en el norte de la región. Posibles precipitaciones en la parte sur. Vientos del oeste.

ADONDE VA A MAULE: Mal tiempo. Lluvias y vientos del norte y noroeste.

CORDILLERA CENTRAL: Mal tiempo.

NUBLE A CHILOE: Mal tiempo. Lluvias y vientos fuertes del norte.

CUARTO A EVANGELISTAS: Precipitaciones en el norte de la zona. Nublados locales, con vientos del suroeste en la parte sur.

PUNTA ARENAS: Nublado.

TERRITORIO ANTARTICO: Nublados locales.

INFORMACIONES DE SANTIAGO

Temperatura del aire (día 5).— Máxima: 14.1 grados C. a las 15 horas.— Mínima: 6 grados C. a las 7 horas 30 minutos.

Humedad relativa del aire (día 5).— Máxima: 87 por ciento, a las 3 horas 45 minutos.— Mínima: 73 por ciento, a las 12 horas 30 minutos.

SOL (día 6).— Salida a las 7 horas 46 minutos.— Puesta a las 17 horas 47 minutos.

LUNA (día 6).— Salida a las 13 horas 42 minutos.— Puesta a las 3 horas 43 minutos del día 7.

PASE: Luna llena el día 11.

TIEMPO PARA SANTIAGO

Mal tiempo. Lluvia.

TURNO DE FARMACIAS

De 29 de junio a 6 de julio

Prado, Independencia 2813; Lillo, Independencia 1859; Renna, Balmaceda 234; O'Higgins, Camero 3296; Dominica, Recoleta 701; Profesional, San Pablo 2130; Troncoso, Agustinas 1205; Bremen, J. J. Pérez 5271; Sta. Teresa, Benedicto XV 330; Andrade, B. O'Higgins 2902; Tapia, Gral. Velásquez 891; Valparaíso, Exposición 1488; Meléndez, Avda. Bustos 470; Mazziem, Castro 507; York, Compañía 1037; Caupolicán, Avda. Matta 894; Vélez, Chiloé 1801; Miraflores, B. O'Higgins 488; Buen Pastor, Avda. Matta 803; Morazo, Trasloviña 1816; Carmen Mena, Carmen Mena 684; Canales, Gran Avenida 8121; Carmen Pedro de Valdivia 12; Del Oriente, Nva. Las Condes 7130; Ercilla, Irarrázaval 831; San José, Avda. Suecia 3869; Eva, Avda. Hamburgo 1083.

NOTA.— El artículo 61 del Reglamento de Farmacias establece que el turno nocturno es sólo para el despacho de recetas y el expendio de medicamentos de urgencia, y será atendido después de las 21 horas por la rejilla correspondiente.

CICUTA

Por Jorge Palacio

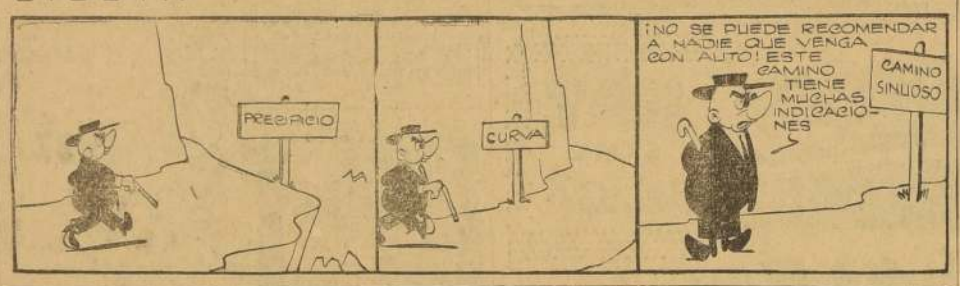

KID DINAMITA

Por Sam Leff

MUNDOS GEMELOS

RAMONA

Por Lino Palacio

Palabras Cruzadas

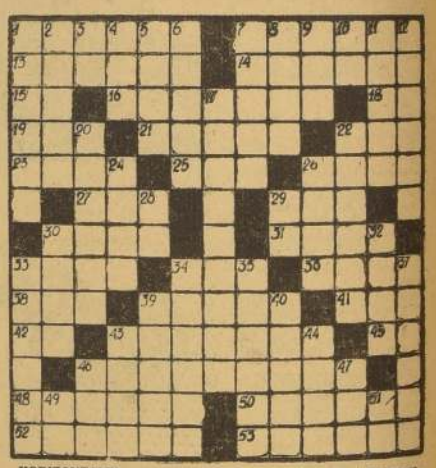

HORIZONTALES

1.—Célebre filósofo griego, discípulo de Sócrates y maestro de Aristóteles (429-347 a. de J. C.)
7.—(Fig. Neol.) Colme.
13.—(Juan Sebastián de) Navegante esp. del S. XVI M. en 1525
14.—Perteneciente al éter.
15.—Artículo.
16.—El que hace o vende odres, pl.
18.—Afirmación en dialecto provenzal.
19.—Alga filamentosa de las aguas corrientes.
21.—Mueble que sirve para mantener abiertos libros o papeles.
22.—Especie de cerveza ligera inglesa.
23.—Armadura para el pecho.
25.—Punto de partida de cada cronología particular.
26.—Medida de superficie.
27.—Nombre de una consonante.
29.—Quiera mucho.
30.—Medida de superficie, pl.
31.—Signo, hado, destino.
33.—Alero del tejado.
34.—Juego de naipes.
36.—Tela de seda brillante, llamada también satén.
38.—Artículo, m. p.
39.—Vencer.
41.—Nivel del suelo.
42.—Preposición.
43.—Dícese de trigo muy blanco y del pan que con él se hace.
45.—Nota musical.
46.—Especie de avispa americana, pl.
48.—Montaña volcánica de Armenia, donde, según la Biblia, se detuvo el Arca de Noé.
49.—Dota.
51.—Que tiene muchas ramas.
52.—Roya de los cereales, pl.

VERTICALES

1.—Nieto de Júpiter e hijo de Tántalo, Rey de Lidia (Mit.).
2.—Instrumento de metal para abrir y cerrar las puertas.
3.—(Abrev.) Año Cristo.
4.—Insignia de figura de T, usada por los comendadores de la Orden de San Antonio.
5.—Agua del mar agitada por el viento.
6.—Opuesto al sur.
7.—Que tiene carácter grave.
8.—Atoll.
9.—(Mar.) Apócope de pone tiro un cabo.
10.—Ciudad de Caldea, de donde salieron los hebreos al mando de Abraham.
11.—Ciudad de Francia, dep. de Gironde, a orillas del Garona. Vinos.
12.—Fiestas que se celebraban en la isla de Egina, en honor de Eaco, hijo de Júpiter.
17.—Vagabunda, errante.
20.—Capital de Grecia.
22.—Enerver.
24.—Rezar.
26.—Caudillo árabe.
28.—Del verbo ser.
29.—Moneda de cobre de los romanos.
30.—Ala de ave.
32.—Atreverse.
33.—Poner leño.
34.—Mano grande.
35.—Flechas.
37.—Guarda de los osos, pl.
39.—Hembra del gamo.
40.—(fig.) Desvergonzada, descarada.
43.—Muy costoso, oneroso.
44.—Recorrer con la vista un escrito.
46.—Segundo hijo de Noé.
47.—Punto cardinal.
49.—XXIa y Ia. letras del alfabeto.
51.—Nota musical.

RESULTADO DEL PUZZLE