Resultados generales de la Lotería de Concepción Pág. 10

PROYECCIONES DEL CASO KELLY.-

REORGANIZARAN SERVICIO DE PRISIONES

EL GOBIERNO RESOLVIO AYER ENVIAR UN MENSAJE AL CONGRESO

El Gobierno resolvió ayer proponer al Congreso Nacional —como consecuencia inmediata de la fuga de Patricio Kelly desde la Penitenciaría de Santiago—, la dictación de una ley que reorganice los Servicios de Prisiones.

Así se deja constancia en una declaración entregada por el Ministro del ramo, señor Arturo Zúñiga Latorre, a la prensa, dando a conocer las medidas adoptadas por el Ejecutivo para capturar en el menor tiempo posible al evadido y ponerlo a disposición de las autoridades argentinas.

TEXTO DE LA DECLARACION.— El siguiente es el texto de la declaración oficial entregada ayer por el Ministro de Justicia a la prensa, en relación con el caso Kelly:

"Ante el reprobable suceso ocurrido en la Penitenciaría de Santiago, que es del conocimiento público, el Gobierno debe declarar que tan pronto ese hecho llegó a su conocimiento, adoptó de inmediato todas las medidas necesarias para evitar la salida del prófugo del territorio nacional y para hacer efectiva su detención. Se impartieron instrucciones terminantes a los Servicios de Investigaciones y Carabineros y

(A la página 2, N.o 25)

TIEMPO PARA SANTIAGO:
BUENO
TEMPERATURA DE AYER:
MAXIMA: 18.9 grados C. a las 15 horas 40 minutos.
MINIMA: 9.7 grados C. a las 7 horas.
El Sol saldrá a las 6 horas 32 minutos, y se pondrá a las 18 horas 45 minutos.— La Luna saldrá a las 12 horas 35 minutos, y se pondrá a las 3 horas 32 minutos del día 2.
FASE: Luna llena el día 8 de octubre.

LA NACION

AÑO XLI — MARTES 1.o DE OCTUBRE DE 1957 — SANTIAGO DE CHILE — PRECIO: $ 30.— N.o 14.545

EDICION DE 16 PAGINAS

CRONICA	Págs. 1, 2 y 3	DEPORTES	Págs. 8 y 11
REDACCION	4	LOTERIA	10
POLITICA	5	AGRICOLA	12
PROVINCIAS	6	TURF	13
GREMIOS	6	ECONOMICOS	14
SOCIAL	7	TEATROS	13 y 15
CABLES	8	MAGAZINE	16

Tres autos esperaron a Kelly

Partieron de la Penitenciaría en diferentes direcciones

Blanca Luz Brum llega al 5.o Juzgado para prestar declaración ante el Ministro Sumariante, don Eduardo Ortiz Sandoval.

Jeannette de Undurraga Juego de haber prestado declaración ante el Ministro, es conducida a la Casa Correccional de Mujeres

Si logró huir en avión, el prófugo puede estar en Bolivia o el Perú

La pista de Guillermo Patricio Kelly, el audaz argentino evadido en la noche del sábado, se pierde, prácticamente, en la puerta de la Penitenciaría de Santiago. Desde antes de las 20 horas —la fuga se produjo minutos después— había allí varios vehículos esperando: una camioneta gris Opel; un Ford obscuro —azul o negro—, modelo 1955 o 1956, y un tercer coche, cuya arca y modelo no han podido individualizarse. Según nuestras indagaciones, uno de los vehículos arrancó a gran velocidad por la calle Luis Cousiño. Los otros partieron por la Avenida Pedro Montt. ¿En cual de los tres iba Kelly, que salió del penal acompañado de una dama y un varón? Presumiblemente, en el coche que tomó por Luis Cousiño.

LA MAQUINARIA POLICIAL.— Una hora después —la fuga se descubrió a las 20.40— el Gobierno lanzó tras la pista de Kelly toda la máquina policial. Actuando con rapidez, se cerraron los caminos, se vigilaron los aeródromos, las estaciones y todos los lugares de acceso y salida de la capital. Pero Guillermo Patricio Kelly había tomado ya una ventaja apreciable, que puede ser calculada en una hora y cuarto, es decir, 35 minutos después que el teniente Juan Arroyo Concha se dio cuenta —en su visita de ronda— que había desaparecido de su celda.

RUMORES, ESPECULACION Y LOGICA.— Desde el momento en que se conoció la fuga de Kelly y la noticia fue del dominio público, se han tejido toda clase de hipótesis en torno a la evasión y al posible paradero del prófugo.

Se ha dicho que Kelly habría abandonado la Penitenciaría por un portón lateral, destinado a la entrada y salida de camiones que van a buscar los zapatos que fabrican los reos, o a dejar los alimentos. Es posible, pero no probable, dado que es

(A la página 2, N.o 27)

LEA HOY EL CUENTO DE SUSPENSO DE LOS MARTES EN LA ULTIMA PAGINA

MONSEÑOR CARO RECIBIO AL VICE-CANCILLER CHINO

Recepción en la Embajada

Su Eminencia el Cardenal-Arzobispo de Santiago, Monseñor José María Caro recibió ayer, a las 10 horas en su residencia, la visita del Viceministro de Relaciones Exteriores de China, señor Shen Chang-Huan, a quien acompañaron el Ministro en Santiago, doctor Pao Yu-Yin y miembros de su comitiva.

A las 13.15 horas el señor Shen Chang-Huan fue festejado con un almuerzo que le fue ofrecido por la Corporación de Ventas de Salitre y Yodo y en la tarde, de 19 a 21 horas el Ministro Plenipotenciario y Encargado de Negocios de China y señora de Yin ofrecieron una recepción en su honor, en la sede de la Embajada.

A esta manifestación concurrieron Ministros de Estado, representantes del Gobierno, autoridades y miembros del Cuerpo Diplomático.

El ilustre visitante concurrirá hoy al mediodía a un almuerzo ofrecido en su honor por el Club de Leones, y en la tarde, a las 17 horas, ofrecerá una conferencia de prensa.

MUESTRA INDUSTRIAL DE ALEMANIA.— —En la Universidad Católica se inauguró ayer una exposición industrial alemana, organizada por la firma Ferrostaal, y auspiciada por esa Universidad. En el grabado aparecen de izquierda a derecha: el señor Adolfo Braun, presidente de Ferrostaal; el Embajador alemán, señor Carl von Campe, el señor Hernán Briones y el Ministro de Economía, general señor Horacio Arce, durante el acto inaugural de esta muestra técnica.

(INFORMACION PAGINA 3)

"El Gobierno de Chile obró de acuerdo con las circunstancias"

Dice el Subsecretario de RR. EE. argentino

BUENOS AIRES, 30. — (UP). — La más honda repercusión han tenido en toda Argentina las noticias procedentes de Santiago de Chile de que Guillermo Patricio Kelly, jefe de la Alianza Nacional Libertadora, logró evadirse de la Penitenciaría de esa capital en vísperas de su extradición a Argentina, acordada ya por la Corte Suprema chilena.

La noticia llegó en la madrugada de ayer, demasiado tarde para que los matutinos del domingo la acogieran en sus columnas, pero fue ampliamente explotada por los vespertinos, anoche, y nuevamente por los diarios de la mañana de hoy.

Ningún diario comenta la noticia, pero todos, sí, la colocan en sus primeras páginas con grandes títulos. Además, es el tema de todas las conversaciones en la capital.

Luego de una prolongada conferencia sostenida esta mañana con el Ministro de Relaciones, Alfonso de Laferrere, el Subsecretario de Relaciones,

(A LA PAG. 2, N.o 28)

Ministro sumariante anunció nueva etapa en proceso por fuga de Kelly

Doce horas trabajó ayer el magistrado en la investigación

MAS INCOMUNICADOS: VICTOR SAPIENZA Y JEANNETTE DEJEAN

Numeroso público esperó ayer noticias todo el día, frente al local del 5.o Juzgado del Crimen, sobre la aprehensión de Guillermo Patricio Kelly. La gente comenzó a congregarse allí cuando se supo que el Ministro Eduardo Ortiz Sandoval, de la Corte de Apelaciones de Santiago, designado Ministro Sumariante había constituido su tribunal en ese Juzgado.

El Ministro interrogó a cuatro detenidos por el proceso confirmando en todos los casos las incomunicaciones que ya había dictado y disponiendo, en los casos de Víctor Sapienza y Jeannette Dejean, la misma medida. Se constituyó además, en la Penitenciaría y se incautó allí de varias maletas de Kelly, las que fueron trasladadas al Tribunal para su revisión.

A las 21.05 el señor Ortiz Sandoval interrumpió sus ac-

(A la página 2, N.o 24)

Subió precio del salitre en EE. UU.

NUEVA YORK, 30.— (UP).— El nitrato de soda (salitre) de Chile subirá 1.75 dolar por tonelada a 46.25 sin envase y a 49.75 en bolsa de cien libras, según anunció hoy aquí la Corporación de Ventas de Salitre y Yodo de Chile.

Esta alza del fertilizante chileno, de amplio uso en varias zonas agrícolas de EE. UU., especialmente en las algodoneras, se conforma a la tendencia alcista que ha venido experimentando la mayor parte de los fertilizantes en el mercado

EL EMBAJADOR F. ALDUNATE LLEGARA HOY

BUENOS AIRES, 30 (UP). — El Embajador de Chile, Fernando Aldunate, viajará mañana a Chile para hacer consultas con su Gobierno, según se informó en los círculos correspondientes.

LA NACION

VALE MILLONES DE PESOS e INFORMA MEJOR...

Lea LA NACION e impóngase de su

Gran SORTEO de NAVIDAD

MILLONES de PESOS en REGALOS..!

EL DIRECTOR DE PRISIONES DEFIENDE SU ACTUACION EN EL ASUNTO DE KELLY

Deslinda responsabilidades frente a la fuga

El Director General de Prisiones, don Alfredo García-Moreno Lecaros, ha enviado con fecha de ayer, al Director de "El Mercurio", la siguiente carta aclaratoria, relacionada con un suelto de crónica publicado en dicho diario, sobre la evasión del exilado argentino, Guillermo Patricio Kelly:

"SANTIAGO, 30 de septiembre de 1957.

Señor director del diario "El Mercurio". Presente.

Estimado señor director:

En la edición de hoy del diario de su digna dirección, en la página 19, columnas 4 y 5, en lo relacionado con las instrucciones que habría impartido el señor Subsecretario de Justicia al Director General infrascrito y al Alcaide de la Penitenciaría, actualmente detenido e incomunicado, sobre las medidas de seguridad, a fin de darle cumplimiento al fallo que concede la extradición de Guillermo Patricio Kelly, puedo hacer a Ud. el siguiente alcance:

Inmediatamente de ser notificado el ciudadano argentino Guillermo P. Kelly, que su extradición había sido concedida por los Tribunales de Justicia, ordené, por iniciativa exclusivamente personal, con Oficio N.o 285, de 24 de septiembre en curso, dirigido al Alcaide de la Penitenciaría, que se adoptaran las siguientes medidas inmediatas:

1.o.— Deberá proceder a aislar del resto de los reclusos argentinos al citado KELLY, sin mayores dilaciones, y

2.o.— Procederá a tomar las medidas de seguridad necesarias, a fin de darle estricto cumplimiento al fallo expedido por la Excma. Corte Suprema de Justicia.

Además, puedo expresar al señor director que, con mucha anterioridad, esto es, desde la entrega al Servicio de Prisiones de la custodia de los ciudadanos argentinos que solicitaban asilo en el país, el Director General infrascrito impartió terminantes instrucciones al Alcaide de la Penitenciaría, a fin de que se adoptaran todas las medidas de seguridad indispensables, en orden a evitar cualquier intento de fuga de estos elementos detenidos en el mencionado establecimiento.

Como el señor director podrá apreciar, no corresponden a la actuación del infrascrito los conceptos publicados en las columnas ya citadas en el párrafo "No se cumplieron precauciones" y en el cual se dice que se habrían impartido instrucciones que no se habrían cumplido".

El Embajador argentino desmintió una supuesta reclamación de su Gobierno

El Embajador de la Casa Rosada ante la Moneda, don Alejandro Lastra, al ser interrogado ayer por los periodistas sobre la versión que circulara en la tarde de ayer, en el sentido de que su Gobierno hubiera entregado una nota de reclamación a la Cancillería chilena por la fuga de Kelly, desmintió categóricamente esta especie.

Se abstuvo de informar si existía algún propósito del Gobierno de su país para adoptar esta determinación.

CARTERA EXTRAVIADA

Se nos ha solicitado pedir al chofer de taxi que haya encontrado en su coche una cartera de señora que contiene documentación, llaves y otros elementos de utilidad sólo para su dueña, avise al fono 746669, dentro de horas de oficina. El taxi fue tomado el jueves 26, a las 21 horas en Brasil con Agustinas.

Intensa actividad en los Tribunales de Justicia en relación con el caso Kelly

Pleno de la Suprema consideró la situación producida

CORTE DE APELACIONES REITERO FACULTADES AL MINISTRO ORTIZ

Un intensa actividad hubo ayer en los Tribunales Superiores de Justicia en relación con el caso Kelly.

La Corte Suprema, en Pleno Extraordinario, dejó constancia de que el refugiado argentino actualmente evadido había dejado de estar a disposición de la justicia chilena el 14 de septiembre, y recomendó al Ministro en Visita que instruye el sumario respectivo por la evasión, "que emplee el mayor celo y diligencia en la investigación de los hechos relacionados con la fuga".

La Corte de Apelaciones de Santiago, por su parte, también en Tribunal Pleno, reiteró sus facultades al Ministro sumariante, para que continúe la investigación hasta agotarla.

ACUERDOS DE LA SUPREMA. — El siguiente es el texto del acta del Pleno de la Corte Suprema de Justicia:

"En Santiago, a 30 de septiembre de 1957, reunida en Pleno el Excmo. Tribunal con asistencia de los señores Presidente Aylwin, y Ministros Bianchi, Fontecilla, Silva, Del Real, Illanes, Espinosa, Salazar, Méndez, Vargas, Godoy y Varas y al tomar conocimiento de la evasión de Guillermo Patricio Kelly, cuya extradición fue concedida por resolución de 24 de septiembre actual, acordó hacer constar de que el expresado Kelly había dejado de estar a disposición de los Tribunales desde el referido día 14 del presente, en virtud de lo dispuesto en el artículo 655 del Código de Procedimiento Penal al que se dio cumplimiento por oficio de esa fecha, dirigido por el Presidente del Tribunal al Ministerio de Relaciones Exteriores.

Acordó, asimismo, oficiar al Ministro en Visita, designado por la Corte de Apelaciones de Santiago para sustanciar el sumario, a fin de recomendarle que emplee el mayor celo y diligencia en la investigación de los hechos relativos a la fuga, por revestir ella especial gravedad.

Se previene que los Ministros señores Illanes, Méndez y Varas teniendo presente que el Tribunal durante la tramitación del proceso y hasta el momento de dictarse la sentencia adoptó todas las medidas necesarias y dio las correspondientes instrucciones para evitar la evasión de los detenidos, estuvieron por solicitar desde luego del Supremo Gobierno la reorganización del Servicio de Prisiones que no cumplió debidamente tales instrucciones, haciendo posible la evasión de que se trata.

Para testimonio se levantó la presente acta. Firman los Ministros Sra. Miguel Aylwin, Humberto Bianchi, Pedro Silva, Octavio del Real, Osvaldo Illanes, Julio Espinosa, Ciro Salazar Ramiro Méndez, Marco A. Vargas, Domingo Godoy, Eduardo Varas y Secretario del Tribunal señor Aníbal Muñoz A.

PLENO DE LA CORTE DE APELACIONES. — También se reunió en Tribunal Pleno en la tarde de ayer la Corte de Apelaciones. Fue presidida por el titular don Lucas Sanhueza Ruiz y concurrieron todos los Ministros.

En esta reunión, el Ministro don Eduardo Ortiz Sandoval, que instruye el sumario por la fuga de Kelly, dio cuenta de los hechos investigados, de la labor que le ha correspondido realizar y de la forma en que proyecta proseguir las diligencias. Hubo un cambio de ideas entre los magistrados y por último, se acordó reiterar las amplias facultades que se le han concedido al señor Ortiz para su cometido.

En esta oportunidad, fue designado actuario del ministro sumariante el oficial de la Corte de Apelaciones don Hugo Mack.

NUEVA DIRECTIVA DE LA FECH ASUME HOY

Hoy, a las 20 horas, asumirá sus funciones la nueva directiva de la Federación de Estudiantes de Chile, que preside el señor Patricio Rojas, alumno de la Escuela de Medicina de la Universidad de Chile. El presidente saliente, señor Eduardo Moraga Cuadra, hará la entrega del mando en un acto que se realizará en el mismo local de la institución, con asistencia de numerosos invitados y estudiantes de la capital.

ABOGADO DE KELLY NO COMPARTE IDEAS DE SU DEFENDIDO

"No tengo nada que declarar", dijo el abogado defensor de Patricio Kelly, don Jorge Vicuña, al ser requerido para ello por LA NACION. Luego agregó: "Yo he sido su abogado defensor, pero ello no quiere decir que solidarice con su tendencia política o que yo me identifique con el peronismo". Consultado si proyectaba defender a Kelly ante los Tribunales argentinos, en caso de que Kelly sea detenido y devuelto a su patria, respondió negativamente.

ALBERTO SEPULVEDA, JEFE DEL PROTOCOLO DE LA CANCILLERIA

Don Alberto Sepúlveda, ex Embajador de Chile ante la Organización de Estados Americanos, fue designado Director del Ceremonial y Protocolo de la Cancillería.

Don Ramón Rodríguez, quien desempeñaba este cargo en carácter de subrogante, será designado Ministro Consejero de Chile en España.

EL MINISTRO DEL INTERIOR REITERO INSTRUCCIONES SOBRE DETENCION DE KELLY

SE MANTIENEN MEDIDAS DE VIGILANCIA

El Ministro del Interior subrogante, general Horacio Arce reiteró ayer la orden de detención impartida contra el prófugo argentino Guillermo Patricio Kelly, instruyendo a Intendentes, Gobernadores, Subdelegados y Jueces de Distrito sobre el particular.

El texto de la circular telegráfica es el siguiente:

"Ciudadano argentino Patricio Kelly —cuya extradición fue requerida por Gobierno argentino y concedida por sentencia de la Corte Suprema— acaba de fugarse. Se informa que se prófugo lo habría hecho disfrazado de mujer. Sírvase ordenar se proceda a su búsqueda con el máximo de acuciosidad por intermedio de los Servicios de Carabineros e Investigaciones, impartiendo, además, instrucciones para impedir salga del territorio nacional, procediéndose a su detención. Tan pronto como sea habido, USIA comunicará a este Ministerio sobre el particular".

CONTROL SOBRE LAS RUTAS.— Mientras tanto, Carabineros e Investigaciones mantuvieron inalterable, durante las últimas 24 horas, la estrecha vigilancia sobre todos los caminos, aeródromos, estaciones ferroviarias y puertos, para impedir que Guillermo Patricio Kelly pueda abandonar el territorio nacional.

KELLY NO PODRA SER PROCESADO EN CHILE

Sólo rigen delitos anteriores a fallo judicial

En reunión con los periodistas manifestó el Subsecretario de Relaciones Exteriores, señor Enrique Bernstein, que la Cancillería no puede, por ahora, remitir al Gobierno argentino la comunicación oficial sobre el fallo de la Corte Suprema, que concedió la extradición de Kelly, por cuanto a dicha comunicación se debe agregar la entrega del afectado.

Agregó que en el evento de que Kelly fuera aprehendido por la policía chilena, no podrá, de ningún modo, ser juzgado ni condenado por la evasión, ni por otros reos, en virtud de un acuerdo de la Convención de Montevideo, suscrita en 1933, y de la cual Chile es signatario. Según los acuerdos adoptados en esa convención internacional, un asilado político, como quien se ha solicitado la extradición sólo puede ser condenado por delitos cometidos antes de la petición.

N.o 25

a todos los Intendentes y Gobernadores de la República. Al mismo tiempo, por intermedio de la Dirección General de Prisiones, se hizo la denuncia correspondiente al 5.o Juzgado del Crimen, y se dispuso la inmediata detención e incomunicación del Alcaide de la Penitenciaría y de todo el personal que estaba a cargo de la Guardia de ese establecimiento, el 28 de septiembre, a fin de facilitar la investigación judicial. Esta medida fue confirmada por el señor juez del 5.o Juzgado del Crimen.

"El Ministro de Justicia, en la mañana del domingo 29, se comunicó con el señor Presidente de la Corte Suprema, con el ánimo de pedirle la designación de un Ministro en Visita, pero fue innecesario formular la petición, porque el señor Aylwin lo informó que había solicitado a la Corte de Apelaciones esa medida, la que se adoptó en esa misma mañana.

"La acción de la justicia se desarrolla con la más definida cooperación del Gobierno y de los Servicios de su dependencia, especialmente, los de Carabineros e Investigaciones. Esta cooperación ha sido reconocida por el señor Presidente de la Corte de Apelaciones, señor Sanhueza, en entrevista celebrada ayer con el Ministro de Justicia.

"El Gobierno no ahorrará esfuerzos, a fin de que la sentencia de la Corte Suprema no quede frustrada.

"Sin perjuicio de la acción de los Tribunales, se dispuso la instrucción de un sumario administrativo para determinar las responsabilidades consiguientes, designándose Fiscal al Sindico General de Quiebras, señor Luis Rondanelli.

"Debe agregarse que por instrucciones del Gobierno, el Director General de Prisiones ordenó, por escrito, el 24 de septiembre ppdo., o sea, el mismo día que se dio a conocer el fallo de la Corte Suprema, al Alcaide de la Penitenciaría que debía proceder sin mayores dilaciones a aislar al reo Kelly y a "tomar todas las medidas de seguridad necesarias, " a fin de dar estricto cumplimiento al fallo expedido por la " Excma. Corte Suprema de Justicia".

Finalmente, el Gobierno ha resuelto proponer al Congreso Nacional un proyecto de ley sobre reorganización de los Servicios de Prisiones, proyecto que será enviado dentro de pocos días, para que sea tratado en el período extraordinario de sesiones. La reorganización de estos Servicios no ha sido posible efectuarla por los medios administrativos".

N.o 24

tividades del día anunciando que el proceso entraba en una nueva etapa, pero negándose a proporcionar detalles.

MAS DE 12 HORAS DE TRABAJO. — Desde las 8.30 de la mañana y hasta poco después de las 9 de la noche trabajó ayer el Ministro de la Corte de Apelaciones, señor Eduardo Ortiz Sandoval, en la sustanciación del proceso que instruye por la fuga del refugiado argentino Guillermo Patricio Kelly, desde la Penitenciaría de Santiago.

Durante la mañana el Ministro interrogó a la escritora uruguaya Blanca Luz Brum, detenida a las 16 horas del domingo en su domicilio de Pontevedra 1006 y al mayor del Servicio de Vigilancia de Prisiones, Raúl Fajardo Moussot, comandante de la guardia encargada de custodiar la población penal de la Penitenciaría y quien aparece, desde el punto de vista administrativo, como uno de los más serios implicados en la fuga de Kelly.

También en la mañana de ayer, a las 10 horas, se presentó voluntariamente a Investigaciones la señora Jeannette Dejean viuda de Undurraga, que había sido calificada por algunos órganos de difusión como la "mujer-clave" en la fuga de Kelly. Sonriendo y acompañada por el Comisario Jefe de la 5.a Judicial de Investigaciones llegó hasta el Tribunal. Quedó detenida e incomunicada de inmediato.

El último en declarar durante la mañana, fue el dirigente de la Alianza Libertadora Nacionalista —el partido que presidía Guillermo Patricio Kelly en Argentina— Víctor Sapienza, que había sido detenido a las 9 horas de ayer, por funcionarios de la Quinta Comisaría Judicial en su domicilio de Lord Cochrane 136. Como las demás personas implicadas quedó detenido e incomunicado.

El Ministro Ortiz Sandoval, se retiró del Tribunal a las 11.45 horas aproximadamente y concurrió, a las 14 horas al pleno extraordinario de la Corte de Apelaciones. Se retiró de esta reunión a las 15 horas y concurrió, enseguida, a la Penitenciaría. Allí examinó el sitio de la fuga de Guillermo Patricio Kelly y se incautó de varias maletas que contenían ropa y otras pertenencias personales del prófugo.

Con ese nuevo material de trabajo regresó al local donde funciona el 5.o Juzgado a las 16.15 horas y estuvo trabajando en examinar cuidadosamente su contenido hasta las 17.30 horas.

Llamó entonces a declarar a Jeannette Dejean viuda de Undurraga, ex funcionaria de Investigaciones en Antofagasta, servicio en el que trabajó hasta hace dos años, y que vive actualmente en Avda. España 123, Viña del Mar, y residía en Santiago en el Hotel Splendid, departamento 502.

Tanto Jeanette Dejean como Blanca Luz Brum visitaban diariamente a los seis refugiados argentinos desde su ingreso a la Penitenciaría y continuaron haciéndolo con Guillermo Patricio Kelly al quedar libres, hace una semana, sus otro cinco compañeros.

Jeanette Dejean se presentó sonriente ante el Magistrado, pero el severo secreto del sumario que se mantiene impidió a los periodistas conocer el tenor de las preguntas que le fueron formuladas y como las absolvió ella.

La señora Dejean declaró hasta aproximadamente las 20.45 horas, mientras esperaba el argentino José Cesarzky su turno. Sin embargo el magistrado no alcanzó a interrogar a este último, pues levantó su Tribunal.

PROCESO A UNA NUEVA ETAPA. — A la salida del local del Quinto Juzgado del Crimen, más de una veintena de reporteros abordaron al Ministro Ortiz Sandoval después de haberle hecho guardia durante todo el día. El magistrado, sin embargo, se limitó a replicar a las preguntas que "se habían cumplido diversas diligencias y que ahora, el proceso entraba en una nueva etapa".

LA NACION le preguntó qué debía entenderse por una nueva etapa, pero debimos contentarnos con la habitual réplica de que ello forma parte del "secreto del sumario".

LOS DETENIDOS. — Con la detención de Víctor Sapienza, y la de la señora Jeannette Dejean viuda de Undurraga, el número de detenidos por este proceso llega a 177.

La mayor parte de estos detenidos corresponde a personal del Servicio de Gendarmes de Prisiones en la Penitenciaría.

Debe incluirse también a las dos mujeres antes señaladas y a dos "mocitos" (presos de buena conducta que se emplean en labores comparativamente descansadas dentro de los penales) que sirvieron a los seis refugiados argentinos durante su permanencia como detenidos.

La siguiente es la lista de los detenidos:

Alcaide de la Penitenciaría, Salvador Mejía Delzo; Comandante de la Guardia, mayor de Gendarmería, Raúl Fajardo Moussot; oficial de servicio al momento de producirse la fuga, subteniente Juan Arroyo Concha; cabos de vigilantes Víctor Arturo Sánchez; Aladino Peña Aragón y Federico Rodríguez Flores; vigilantes: Rosalindo Pavez León, Manuel Jesús Barahona, Jaime Mario Albornoz Alegría, Víctor Romero Bastías y René Pavez Rodríguez. Los dos "mocitos", Jorge River Protolengo y Eduardo Monroy y las cuatro personas que, por visitar a Kelly el mismo día de su fuga y durante las semanas anteriores casi diariamente, fueron calificadas como las responsables de la ayuda que el evadido puede haber recibido desde el exterior del penal: Blanca Luz Brum, Víctor Sapienza, José Cesarzky y Jeannette Dejean de Undurraga.

NUEVAS DILIGENCIAS. — Al despedirse de los reporteros el Ministro, señor Ortiz Sandoval reiteró que hoy cumpliría nuevas e importantes diligencias en relación con el total esclarecimiento que está empeñado en conseguir de las circunstancias que rodearon y permitieron la fuga del refugiado argentino.

RECURSO DE AMPARO. — El abogado don Mario Arnello Romo presentó ayer un recurso de amparo en favor de la poetisa uruguaya Blanca Luz Brum, que aparece implicada en la fuga de Guillermo Patricio Kelly Varela. Este recurso será visto hoy por la Quinta Sala.

El señor Arnello —según declaró a LA NACION— cree que obtendrá la libertad inmediata de su defendida, toda vez que no existen causales para su detención y mucho menos para que sea mantenida incomunicada.

La poetisa Blanca Luz Brum estuvo a visitar a Patricio Kelly el sábado en la noche y fue, tal vez, una de las últimas personas que lo vio en el penal. Horas después, se supo la noticia de que Kelly se había evadido.

ASILADOS ARGENTINOS CITADOS A DECLARAR.— Para hoy han sido citados a declarar: Jorge Antonio, José Gomis, José Gregorio Espejo, John William Cooke y Héctor Cámpora.

CHARLAS SOBRE LAS LETRAS ESPAÑOLAS

En la Sala Valentín Letelier, se iniciará hoy a las 19 horas, el ciclo "Letras Españolas Actuales", organizado por el Departamento de Extensión Cultural de la Universidad de Chile y bajo los auspicios de la Embajada de España.

La primera disertación corresponde al escritor y catedrático, señor Roque Esteban Scarpa, quien hablará sobre la poesía española contemporánea. La segunda charla se efectuará el viernes, en el mismo lugar, y estará a cargo del periodista señor Lautaro García, que desarrollará el tema: "Actualidad Teatral en España". Las dos conferencias restantes han sido confiadas al escritor y periodista, señor Manuel Vega y al señor José Luis Castillo-Puche, y se llevarán a efecto los días 8 y 10 del presente mes, respectivamente.

N.o 27

mucho más simple que haya huído disfrazado de mujer, pues a éstas no se les pedía el carnet de identidad al entrar a la Penitenciaría, cuando van a ver a reclusidos que están autorizados para recibirlas como visita. Además, el portón siempre está cerrado con candado, y el viaje hasta él obligaba a Kelly a pasar frente a la puerta de control, desde donde forzosamente tenía que ser visto. Además, debía atravesar la puerta del patio de la Alcaidía, en la que había dos vigilantes, quienes no habrían permitido su salida o, por lo menos, les habría llamado poderosamente la atención.

EL GRAN NUMERO DE VISITAS.— Los exilados argentinos, mientras permanecieron en la Penitenciaría, fueron siempre muy visitados. Y no cabe la menor duda de que las visitas aumentaron cuando sólo quedó Kelly, después que se le notificó el fallo que dio lugar a su extradición. ¿Cuál fue el objeto de ellas? Resulta lógico pensar que la finalidad era acostumbrar a los vigilantes a la entrada y salida de un gran número de personas, especialmente mujeres. Y, entonces, en el día prefijado para la fuga, no llamaría la atención ese intenso movimiento de damas entre las que podría pasar Kelly, disfrazado de mujer como, fundadamente, se supone que lo hizo. La idea se refuerza por el hecho de haberse hallado después, en su celda, la ropa que había llevado durante el día y restos de cosméticos.

En nuestra información de ayer señalamos que lo habían visitado más de 22 personas. Hoy podemos agregar que estuvo casi toda la tarde con él, el ex diputado argentino Jorge Diskin, pariente del ex Ministro del Interior de Argentina, Angel Borlenghi. El nombre de uno de los no identificados en nuestra lista de ayer, corresponde a Víctor Sapienza, quien se encuentra detenido e incomunicado.

EL PARADERO DE KELLY. — El Gobierno y la Justicia lanzaron toda la máquina policial tras la pista del prófugo; pero ésta, como dijimos, se pierde en la puerta de la Penitenciaría de Santiago.

Es necesario suponer que si salió en la camioneta gris, se cambió al automóvil Ford o a otro vehículo, o viceversa, como tiene que haberlo hecho, y no lejos de la Penitenciaría. Un lugar apropiado para bajarse de un coche y subirse al otro, podría ser el mismo Parque Cousiño, que, a la hora de la fuga, es obscuro y solitario.

POSIBILIDADES DE QUE HAYA ABANDONADO EL PAIS. — Se ha dicho que Kelly habría abandonado el país en un avión particular. El lugar más cercano que tiene en el extranjero, con excepción de Argentina, es Oruro, y un avión de turismo —de los que hay en Chile—, aun cuando haya despegado en forma subrepticia de cualquier aeródromo particular o improvisado, debe hacer escalas en La Serena, Vallenar, Copiapó, Antofagasta y Calama, para volar desde allí a Oruro, y al hacer esas 5 escalas en Chile, en cada una de ellas debe abastecerse de combustible. Además, ningún avión de turismo —de los que hay en el país— está dotado de aparatos o luces para aterrizajes nocturnos. En varios de los aeródromos de escala de las ciudades nombradas no hay luces, y después de la puesta del sol quedan cerrados; por lo tanto, no existe posibilidad alguna de abastecerse de combustible.

Lo anterior descarta la tesis de que Kelly haya utilizado un avión particular para salir del país.

EN UN AVION DE PASAJEROS. — En tren, Guillermo Patricio Kelly habría tenido que tomar la combinación que va al Norte, y que salió el domingo 29. El viaje es lento y, por tanto, resulta poco probable que así lo haya hecho.

Existe otra posibilidad: la de que haya tomado un avión de itinerario en Los Cerrillos, el día domingo, siguiente a la noche de su fuga, y que sea de matrícula extranjera.

¿Qué es indispensable para viajar en un avión de pasajeros? Se requiere un pasaporte y, además, haber tomado los pasajes con anterioridad. ¿Qué es extraño tendría que, en una fuga tan cuidosamente preparada, se hubiese tomado pasajes bajo un nombre supuesto, con un pasaporte ad-hoc? ¿Guillermo Patricio Kelly no utilizó el sistema más simple para huir de la Penitenciaría? ¿Por qué no habría de obrar en igual forma para abandonar el país?

LA VIGILANCIA. — En el supuesto caso de que Kelly hubiera ya abandonado el país, en un avión de itinerario, se supone que tiene que haber sido visto en Los Cerrillos, al revisarse la documentación. Pero si viaja con pasaporte falso y con otro nombre, ¿quién podría haberlo identificado? Kelly es prácticamente desconocido. Son muy pocas las personas que le vieron, salvo por fotografías; puede haber bastado que se disfrazase de otra manera, se tiñese el pelo, se pusiese bigotes o utilizase cualquier otro disfraz para eludir la vigilancia, ya que no es dable suponerle tanta audacia como para pensar que salió del país vestido de mujer.

Si su buena estrella para abandonar la Penitenciaría se le dio las espaldas, es posible que de la manera descrita haya podido alcanzar una ciudad de Perú o Bolivia.

Por el momento, sin embargo, nada es posible afirmar en forma concreta, y, mientras tanto, los hombres de la policía han organizado su cacería con prudencia para dar con el paradero del audaz evadido.

N.o 28

Isidro Ruiz Moreno, declaró: "Estamos esperando con tranquilidad y serenidad el resultado de las investigaciones ordenadas por el Gobierno chileno. Por el momento, no tengo más informaciones que las que publican los diarios".

Después de decir que habría que esperar algunos días, manifestó que el Gobierno chileno obró de acuerdo a lo que aconsejaban las circunstancias.

Finalmente, expresó que tenía confianza en que Chile, "ajustándose a las necesidades, extremará las precauciones para evitar la salida del prófugo de su territorio.

"Si Kelly lograra su propósito de transponer la frontera, habría que iniciar nuevos trámites para su extradición".

Preguntado si esto incluiría a Venezuela, el subsecretario Ruiz Moreno repuso que sí, ya que Brasil tiene a su cargo los intereses argentinos y, como que en estos momentos se está tramitando otro pedido de extradición.

Hoy regresa a Santiago Comandante de la FACH

Hoy regresará a Santiago, desde Arica, el Comandante en Jefe de la Fuerza Aérea, general del aire Diego Barros Ortiz, de vuelta de su viaje a Lima, donde concurrió, en representación de esta Arma de la Defensa Nacional, a los actos con que fue solemnizada la inhumación de los restos del creador de la aviación peruana, teniente Chávez.

El general Barros hará la segunda etapa de su viaje en un avión Twin Bonanza, que debe llegar a Santiago a las 15 horas de hoy, aproximadamente.

DEFUNCIONES

✝ Ha fallecido nuestra querida madre, hermana, suegra y abuelita señora LUISA SOTO vda. de MONTERO

Sus funerales se efectuarán mañana miércoles, en el Cementerio General, después de una misa que se oficiará en la Iglesia de Lourdes a las 10.30 horas. La familia.

✝ Los restos de nuestro querido don E. TULIO LOBOS TOMBUSI (Q. E. P. D.) llegarán hoy y sus funerales se efectuarán mañana miércoles, después de una misa que se oficiará en la Capilla del Cementerio General, a las 10.30 horas. East. Lobos A. Jobler Ltda.

✝ Comunicamos a parientes, amigos y relaciones que mañana miércoles se efectuarán los funerales de don TULIO LOBOS TOMBUSI (Q. E. P. D.) después de una misa que se efectuará en la Capilla del Cementerio General, a las 10.30 horas. Rogamos no enviar ofrendas florales. La familia.

★ CASIMIRES PEINADOS FINOS CON GRANDES REBAJAS DE PRECIOS

UBIQUE A DON CHUNCHO EN EL 1086

CAMPEONATO MUNDIAL DE FUTBOL

CUPON

PARTIDO POR LAS ELIMINATORIAS DEL CAMPEONATO MUNDIAL 1958

CHILE - ARGENTINA

a efectuarse el 13 de octubre en Santiago (Chile)

CHILE ..... GOLES
ARGENTINA ... GOLES
NOMBRE .....
DIRECCION .....
CIUDAD .....

Recorte este cupón y depositelo en el buzón correspondiente, en el HALL del Diario.

(1.o)

★ STO. DOMINGO 1086

FUERZA AEREA DE CHILE

PROPUESTAS PUBLICAS

Se llama a propuestas públicas por la construcción de un galpón para la Planta de Acetileno en el Ala de Mantenimiento de la Base Aérea "El Bosque", con un Presupuesto Oficial de $ 11.536.634.00.

Las bases y antecedentes podrán retirarse de la Oficina N.o 12 del Departamento de Construcciones de la Fuerza Aérea de Chile (Tarapacá N.o 1129, 2.o piso), desde el 1.o al 4 de octubre de 1957, de 15 a 18 horas.

Las propuestas se abrirán en la Oficina del Comando del Material (Ministerio de Defensa Nacional, 2.o piso, Oficina B-16), el día 11—X—1957, a las 16 horas.

EL COMANDANTE DEL MATERIAL

ARMADA DE CHILE
I Zona Naval
ARSENAL NAVAL (V)

Propuesta Pública Nº 2/957

SOLICITANSE Propuestas Públicas para la enajenación de excluídos existentes en el Arsenal Naval (V) y en el Depósito General D. C.:

HAY EN EL ARSENAL: Máquina para probar metales, motores marino, automóvil "DODGE" 1942; automóvil "CHEVROLET" 1951; automóvil "PLYMOUTH" 1942; jarcia de manila, y gran surtido de artículos de servicio de mesa, eléctricos, herramientas, etc.

EN EL DEPOSITO GENERAL D. C.: 1 camión doble puente "GMC" 1942; 1 camión "FORD" 1942; 1 ambulancia "DODGE" 1942; 1 camión "FEDERAL" 1942; 14 diferenciales sin uso, y varios lotes de repuestos de vehículos.

BASES y antecedentes deben solicitarse en el Almacén de Excluídos del Arsenal Naval (V).

La apertura de la propuesta se efectuará en la Oficina de la Comandancia de Arsenales, a las 15 horas del día 3 de octubre de 1957.

La exhibición será los días de hoy y mañana, de 14 a 17 horas.

EL COMANDANTE DE ARSENALES

Ministerio de Educación Pública

"Llámase a Propuestas Públicas para la construcción de un Pabellón de Salas de Clases y Oficinas de Tecnología, para la Escuela Industrial de Puente Alto.

Las Propuestas se abrirán el 11 de octubre de 1957, a las 18 horas, en la Oficina del Jefe de Locales del Ministerio de Educación.

Bases, especificaciones técnicas y planos, a disposición de los interesados, en la Oficina N.o 719 del Ministerio de Educación, 7.o piso, Avda. Bdo. O'Higgins N.o 1371.

PROPUESTA PUBLICA No. 193
ARMADA DE CHILE
HOSPITAL NAVAL DE TALCAHUANO

Se solicita Propuesta Pública por lo siguiente:
UNIDAD DENTAL COMPLETA
Lámpara, compresora y accesorios, etc.
SILLON DENTAL
2 Esterilizadores en seco.
1 Esterilizador a ebullición (de mueble).
2 Motores Foredon.
1 Torno eléctrico.
1 Máquina dental mural.

La cotización deberá enviarse en triplicado con impuesto de $ 20 en el original, acompañando una boleta de garantía por la suma de $ 25.000, a nombre de Director Hospital Naval (T), a más tardar el 10 de octubre de 1957.

La fecha de apertura de la Propuesta será el día martes 15 de octubre de 1957, a las 10.30 horas, en la Dirección del Hospital Naval (T).

Mayores antecedentes, en la Dirección del Hospital Naval de Talcahuano.

EL DIRECTOR DEL HOSPITAL NAVAL (T)

DIRECCION GENERAL DE APROVISIONAMIENTO DEL ESTADO

PATAS METALICAS PARA BANCOS ESCOLARES

Solicítanse PROPUESTAS PUBLICAS por

7.000 Patas metálicas para bancos escolares bipersonales, destinadas al stock del Almacén "Chacabuco", de esta Dirección General.

Bases y antecedentes pueden solicitarse en el Departamento de Adquisiciones, Sección Propuestas Públicas y Compras en el Extranjero de esta Dirección (2.o piso, de 9.30 a 12.30 horas).

Las propuestas se abrirán en presencia de los interesados, en el Departamento de Adquisiciones, Amunátegui 66, 2.o piso, a las 15.30 horas del día 11 de octubre de 1957.

EL DIRECTOR GENERAL

REGRESO A BUENOS AIRES. — Vía SAS se dirigió ayer a la capital argentina la Princesa Abida Sultaan, Ministro de Pakistán ante la Moneda. La Princesa Abida viajó acompañada del diplomático pakistano Emmanuel Bielinko. Ambos viajeros fueron despedidos en Los Cerrillos por funcionarios de la Cancillería y de la Legación de Pakistán en Santiago.

"Las 200 millas constituyen una parte íntima de nuestra vida histórica, jurídica y económica"

DIJO EL MINISTRO DE AGRICULTURA EN INAUGURACION DE LA CONFERENCIA SOBRE LA DEFENSA DE LAS RIQUEZAS MARITIMAS DEL PACIFICO SUR

A las 11 horas de ayer inició sus labores la Quinta Conferencia de la Comisión Permanente para la Defensa de las Riquezas Marítimas del Pacífico Sur, formada por representaciones oficiales de Chile, Perú y Ecuador. El acto inaugural fue presidido por el Ministro de Agricultura chileno, señor Mario Astorga. En el estrado de honor tomaron colocación, además, el Embajador de Ecuador, Fidel López Urteta; el presidente de la delegación de Perú, contralmirante Guillermo Tirado, y el secretario general de la comisión contralmirante, de nacionalidad peruana, Luis Edgardo Llosa. Asistieron todos los integrantes que en calidad de expertos y asesores forman parte de las delegaciones participantes.

Al dar la bienvenida a los delegados, el Ministro Astorga expresó que "nuestras deliberaciones, respaldadas sólidamente por las razones científicas, jurídicas y administrativas que asisten a los países signatarios del convenio tripartito, traducirán fielmente el deseo de nuestros pueblos de cautelar lo que representa para nosotros uno de los más fuertes valores económicos: el mar". Agregó que se deberá reafirmar en esta conferencia el indiscutible derecho que tienen los tres países a proclamar su soberanía sobre la zona del mar que se extiende hasta 200 millas de la costa "ya que ella constituye parte íntima de nuestra vida histórica, económica y jurídica.

Después Astorga señaló los puntos de la agenda que se estudiarán y que permitan, expresó, llegar a importantes resoluciones de orden práctico para un mejor funcionamiento de la Comisión en el futuro. "Nuestras riquezas marinas, declaró, son ciertamente renovables, pero susceptibles de ser agotadas y deberemos intensificar nuestros esfuerzos para investigar y estudiar los reglamentos convenientes que eviten el agotamiento de los recursos pesqueros, para cuyo fin los países deberán proteger en forma efectiva las especies, adoptando las medidas de conservación necesarias". Manifestó que el levantamiento de la carta pesquera en los mares del Pacífico Sur y el funcionamiento de Estaciones de Biología Marina en los tres países que trabajan sobre la base de un plan armónico y coordinado dará indudablemente más fuerza al convenio. Señaló también que la vigilancia, el control y las medidas de policía de nuestros mares, de acuerdo a un sistema uniforme puesto en práctica por los tres países, "indicarán claramente nuestra decisión de hacer respetar en forma inquebrantable los acuerdos de la primera conferencia sobre la defensa de las riquezas marítimas del Pacífico Sur.

EL EMBAJADOR DE ECUADOR.— En nombre de las delegaciones extranjeras habló el Embajador de Ecuador, Fidel López Urteta, destacando que su país concurre a la conferencia con el mismo espíritu de cooperación leal y decidida que le ha asistido en las reuniones anteriores, y abriga la esperanza, dijo, que se adopten resoluciones que constituyan un aporte efectivo a los esfuerzos tendientes a afianzar la posición de los países que suscribieron la declaración de 1952, para reafirmar su derecho en la defensa y conservación de las riquezas marítimas del Pacífico Sur.

Se refirió a la necesidad ineludible de seguir estructurando el sistema jurídico que permita fortalecer cada día más en el ámbito del consenso internacional los puntos de vistas sustentados por los países signatarios. Al respecto trajo a colación la conveniencia de prepararse para destacar las razones que les asiste a los tres países sobre su soberanía marítima en la próxima conferencia internacional de plenipotenciarios encargada de examinar el Derecho del Mar que se efectuará en Ginebra en marzo de 1958, y el Tercer Congreso Hispano-Luso—Americano-Filipino de Derecho Internacional que tendrá lugar en Quito en estos días.

PRESIDENTE DE LA CONFERENCIA.— La indicación del presidente de la delegación peruana, almirante Tirado, fue aprobada por unanimidad para que el presidente de la delegación chilena, Astorga, fuera presidente de la conferencia.

El Ministro agradeció la demostración de confianza y la aceptó en breves palabras de reconocimiento.

LABOR DE LA TARDE. — A las 15.30 horas se reanudó la conferencia con la instalación de las distintas comisiones de trabajo y designación de presidentes y secretarios de la misma.

Luego, el Secretario General, almirante Luis Edgardo Llosa, del Perú, hizo una exposición de la labor realizada durante el último año.

Al finalizar la lectura de su informe el almirante Llosa dijo: "Nada de lo que hagamos o pensemos hacer, podrá, finalmente tener éxito si no está caracterizado por el sello de la unión, de la solidaridad y de la colaboración. Mientras mantengamos como hasta ahora un frente sólidamente unido, nada tenemos que temer y podemos seguir obteniendo los beneficios resultados que se han derivado de nuestra Declaración sobre Zona Marítima y de la posición internacional adoptada conjuntamente por los tres países. De esta situación se han beneficiado directamente los industriales dedicados a la pesca o a caza de ballenas, pues eliminados los depredadores de nuestros mares, pueden ahora dedicarse con la mayor confianza y seguridad a la explotación de una industria extractiva de grandes beneficios".

"Sin embargo, nadie debe perder de vista que la elevada finalidad de nuestro movimiento ha sido la conservación de los recursos vivos del mar y que naciones y extranjeros están obligados a colaborar con tal fin. Que no se diga ni se piense que el único móvil que alentó la Declaración de Santiago fue el mezquino de proteger el enriquecimiento de unos pocos industriales nacionales, librándolos de posibles competidores. Toda la simpatía que nuestra actitud ha despertado en el mundo se volvería entonces contra nosotros porque una campaña sin motivo superior se convierte en simple propaganda comercial destinada al fracaso. Por eso es que los gobiernos deben ser celosos en el cumplimiento de sus compromisos internacionales y no dejar jamás que los intereses particulares puedan levantarse sobre los grandes intereses nacionales, que en este caso están representados por la Conferencia del Pacífico Sur".

"Por otro lado, nuestros industriales deben considerar que de su propia actitud depende la supervivencia de la Conferencia, gracias a la cual su industria ha podido desarrollarse sin riesgo alguno y que puede ser indefinida si en vez del afán de enriquecimiento rápido se mantiene la explotación dentro de los límites que la más elemental prudencia en materia de conservación aconseja. Haciendo así, protegerán sus intereses y los de la colectividad y sobre todo no se sumarán desde adentro, a los que desde afuera piensan que la mejor manera de concluir con nuestra Conferencia, es destruyendo o debilitando los fuertes vínculos de solidaridad, de cooperación y de armonía que han caracterizado hasta ahora la acción internacional del Perú, Chile y Ecuador", terminó expresando el almirante Llosa.

Por unanimidad se aprobó el informe y el delegado-presidente de la Sociedad Nacional de Pesca, Guillermo del Pedregal, propuso que fuera transcrito a las comisiones de trabajo de la reunión.

PROGRAMA DE HOY. — Además de las sesiones de trabajo, que se constituirán en la mañana para sesionar todo el día, el programa consulta para hoy, además, un almuerzo con que la Sociedad Nacional de Pesca y Caza, agasajará a las delegaciones en el Club de La Unión, y una recepción ofrecida en la Embajada del Perú.

EMBAJADOR DE HAITI EN ESPAÑA VISITA "LA NACION".— Pasó a despedirse de LA NACION el Excmo. señor Araud Mercceron, Ministro de Haití en Santiago, recientemente nombrado Embajador de su país ante el Gobierno de España. Durante su visita, el destacado diplomático departió con el Subdirector de este diario, señor Raúl Ferrada, y con el jefe de Redacción, señor Sergio Carrasco, con los que aparece acompañado en el grabado, y tuvo frases de gratitud por la acogida que siempre encontró en esta casa periodística.

Hoy parte expedición chilena a las selvas del Matto Grosso

Interviene en ella Eduardo Maturana, colaborador de LA NACION

Hoy partirá por vía LAN, a La Paz, en Bolivia, la expedición que, organizada por el Centro de Estudios Antropológicos, llegará hasta las selvas del Matto Grosso, en Brasil.

Por invitación especial de la Línea Aérea Nacional, e invitado por el jefe de esta caravana, Dr. Luis Sitrosi, viajará en representación de nuestro diario el destacado artista fotógrafo señor Eduardo Maturana, que es también compositor musical e investigador folklórico.

El señor Maturana goza en nuestro ambiente de un justo prestigio, especialmente por sus notables fotografías costumbristas que LA NACION ha estado dando a conocer en sus Suplementos Dominicales bajo el título de "Chile, su paisaje y sus hombres".

El itinerario de la expedición, que partirá desde La Paz, a través de las selvas, comprende los siguientes puntos y actividades: Cochabamba, Santa Cruz y Corumbá. Durante este recorrido, el señor Maturana recogerá el vasto y poco conocido folklore musical, iniciando a continuación el trayecto más interesante de la expedición, hacia la costa atlántica, a través de la jungla del Matto Grosso, en demanda de la ciudad de Río de Janeiro, tramo que no está sujeto a itinerario determinado porque se buscará el medio más adecuado para efectuarlo.

Para cumplir la etapa de las selvas brasileñas la Expedición buscará los pueblos de mayor interés desde el punto de vista de los estudios antropológicos, en cuyos trabajos corresponderá al señor Maturana interesante labor de fotografía.

EDUARDO MATURANA

EXPOSICION INDUSTRIAL ALEMANA INAUGURADA EN LA U. CATOLICA

En la Universidad Católica se inauguró ayer la exposición industrial alemana, que exhibe los últimos adelantos técnicos en máquinas-herramientas, organizada por la firma Ferrostaal y auspiciada por esta Universidad.

Este acto contó con la asistencia del Embajador de Alemania Federal, señor Carl von Campe, el Ministro de Economía general señor Horacio Aceo, el Rector de la Universidad Católica, monseñor Alfredo Silva Santiago, y características personalidades.

En primer lugar habló el presidente de Ferrostaal, señor Adolfo Braun, quien se refirió a la importancia que representa esta muestra. A continuación usó de la palabra el Embajador de Alemania, señor Von Campe. Entre otras cosas dijo: "Dentro de las relaciones internacionales de mi país, quiero destacar la importancia que ha revestido la vinculación económica chileno-alemana. Interrumpida ésta, en forma absoluta, por el último conflicto, en los primeros años de la post-guerra, las cifras correspondientes al intercambio chileno-alemán fueron insignificantes. Pero, a partir de 1949, este intercambio empieza a recuperarse. Por fin, en el año de 1956, las exportaciones chilenas a Alemania alcanzaron a más de 61 millones de dólares. En cuanto a las importaciones de productos alemanes por este país, ellas alcanzaron a más de 46 millones de dólares, ocupando el segundo lugar entre los países proveedores".

SENTIDO EDUCATIVO.— Por su parte, el Rector de la Universidad Católica, expresó: "La exposición tiene, especialmente para los señores profesores y alumnos de nuestras universidades, y, en particular, para los de facultades científicas y tecnológicas, un auténtico sentido educativo y universitario. De aquí, sobre todo, la íntima satisfacción con que, desde el primer momento, fue acogida en nuestra Casa, tal como le consta al señor Director-Gerente de Ferrostaal. Y no sólo la ha acogido, sino que la ha auspiciado con la mayor generalidad e interés que ha podido".

Asistencia técnica para estudiar futuro de Zona Austral pidió Chile a UNESCO

Canciller Sainte-Marie entregó m emorándum a Malcolm Adiseshiah

El Ministro de Relaciones Exteriores, don Osvaldo Sainte-Marie recibió en la mañana de ayer la visita del señor Malcolm S. Adiseshiah, Subdirector General de la UNESCO, quien pasó a saludarlo acompañado de representantes de ese organismo en Santiago y de diplomáticos de su país.

En esta visita el Canciller Sainte-Marie, hizo entrega al señor Adiseshiah de un memorándum por el cual se le solicita la asistencia técnica de ese organismo especializado de las Naciones Unidas para obtener el envío a Chile de un experto en prospección de recursos naturales para actuar, con los asesores que estime conveniente, en las provincias de Chiloé continental, Aisén y Magallanes.

El Subdirector de la UNESCO expresó que, en torno a la petición señalada, este organismo, seguramente, no tendría ningún inconveniente en enviar un experto sueco o canadiense a mediados del próximo año para que inicie el programa de investigaciones.

IMPORTANCIA DE ESTA PETICION.— Lo solicitado al señor Adiseshiah encuadra dentro de los propósitos de la Cancillería de propender a la plena incorporación de las regiones australes al ritmo de desarrollo económico, social y cultural del resto del país.

Junto con favorecer el desarrollo de empresas industriales regionales, con su eventual atracción de capitales, la obra de prospección sistemática en la cual se espera pudiera participar la UNESCO contribuiría a dar ocupación permanente a la población local, que actualmente se desplaza hacia otras zonas o al exterior del país y favorecería además, la organización de centros o núcleos de población, con toda la dosis de actividad progresiva que un impulso de tal naturaleza puede llegar a alcanzar.

EN ESCUELA DE ARTES Y OFICIOS. — Al mediodía de ayer, el Dr. Malcolm S. Adiseshiah efectuó una visita a la Escuela de Artes y Oficios de la Universidad Técnica del Estado donde se impuso de su funcionamiento y organización.

Luego se le ofreció un almuerzo, al que asistieron el Ministro de Educación Pública, vicealmirante don Manuel Quintana Ovarzún; el Rector de la Universidad Técnica, señor Santiago Labarca; el Rector de la Universidad Católica, Monseñor Alfredo Silva Santiago; el Secretario General de la Superintendencia de Educación, señor Manuel Zamorano Hernández; el Director General de Educación Primaria, señor Luis Gómez Catalán; el Director General de Educación Agrícola, Comercial y Técnica, señor Hernán Pardo; consejeros de la Universidad Técnica y jefes educacionales.

Ofreció la manifestación el Rector, señor Santiago Labarca. A continuación habló, en inglés, el Dr. Adiseshiah, quien destacó el alto nivel cultural de nuestro país y las enormes perspectivas de la educación en América. Finalmente usó de la palabra el Ministro de Educación don Manuel Quintana, para agradecer la visita a Chile del Subdirector General de la UNESCO.

CONFERENCIA DE PRENSA.— El Dr. Adiseshiah ofreció, a las 17.30 horas, una conferencia de prensa en el Hotel Carrera, para dar a conocer el objetivo de su viaje a través de varios países latinoamericanos. Dio a conocer un proyecto de desarrollo de la enseñanza primaria en América Latina, que abarcará un período de 10 años, en el cual Chile tendrá una destacada participación. LA NACION, en su edición del domingo, publica una entrevista hecha al Dr. Adiseshiah, en la que expuso los pormenores citados más arriba. Además, señaló la ayuda de la Asistencia Técnica que la UNESCO ofrece a este país.

Artista Folklórico chileno murió en un hospital de Lima

Gestionan traslado de sus restos a Santiago

En un hospital de Lima, Perú, murió uno de los integrantes del famoso conjunto melódico "Los hermanos Arriagada", que realizaba una gira por varios países de América, luego de una exitosa temporada en la zona norte del país.

Según reciente información cablegráfica, Hernán Arriagada Fernández, el mayor del conjunto, dejó de existir a las 8 de la mañana del día 30 de septiembre en el Hospital "Dos de Mayo", de Lima.

El extinto murió a la edad de 33 años, casado, tres hijos, y es el mayor de seis hermanos, de los cuales los cuatro hombres formaban el conjunto melódico.

Pese a buenos ofrecimientos de las empresarios donde actúa el conjunto y a pedidos de familiares y amigos, el resto del grupo se negó a terminar el contrato y volver al país, argumentando que "no volverán si no traen los restos del infortunado Hernán Arriagada".

La madre, hermanas y esposa del ex artista, viven en San Ignacio, frente al Teatro Cuauhtémoc.

Un grupo de artistas del "Picaresque" y amigos personales del conjunto "Los hermanos Arriagada", organizan actividades tendientes a obtener de las autoridades correspondientes, facilidades para traer el cadáver de Hernán y darle sepultura en su patria y, si es posible, en su tierra, Concepción.

DON ARMANDO URIBE DESIGNADO VICEPRESIDENTE DE LA CACREMI

Otros nombramientos cursados por el Ministerio de Minería

El Ministro de Minería, don Osvaldo Sainte-Marie, firmó ayer el decreto que designa Vicepresidente Ejecutivo de la Caja de Crédito Minero al señor Armando Uribe, ex Ministro de Estado, en la misma cartera, y profesor de Derecho de Minas.

El actual gerente de la Empresa Nacional de Fundiciones, ingeniero don Belisario Maureira, fue designado Consejero de la Caja de Crédito Minero. El ingeniero, señor Marín Rodríguez, ex presidente del Instituto de Ingenieros de Minas y profesor de la Facultad de Ingeniería de la Universidad de Chile, fue nombrado Director de la Empresa Nacional de Fundiciones.

Los ingenieros Belisario Maureira y Marín Rodríguez, reemplazan al señor Jorge Garay, quien ocupaba los dos cargos.

El actual presidente del Instituto de Minas y profesor universitario, ingeniero Carlos Noirachwander, fue designado Director de la Empresa Nacional de Petróleo (ENAP).

ALUMNA DEL LICEO 8 FORMULA ALCANCE A UNA INFORMACION

En relación con una información aparecida en nuestra edición del jueves 26, sobre la situación que se le presenta a un grupo de alumnas de liceos santiaguinos que viajaron a Mendoza y Buenos Aires, se nos solicita hacer la siguiente aclaración: "Los juicios atribuídos a la señorita Elena Bravo Bravo, alumna del sexto año A del Liceo N.o 8 de Niñas, no corresponden a ella, por cuanto esta joven no formuló declaración alguna a ningún periodista a su llegada a Santiago."

De falsos fueron calificados los conceptos de Vogel

En relación con la carta-renuncia del ex Vicepresidente de la Caja de Crédito y Fomento Minero, señor Emilio Vogel, el Ministro Secretario General de Gobierno declaró que en el Consejo de Gabinete celebrado el cuatro de septiembre, en Viña del Mar, se acordó que el Ministro de Minería, don Osvaldo Sainte-Marie, diera instrucciones a los representantes del Gobierno a fin de pedir la reconsideración sobre el lugar en que quedaría instalada la Fundición Nacional de Cobre, la que quedó fijada, primitivamente, en Papudo, por acuerdo de la Empresa Nacional de Fundiciones.

Los conceptos vertidos por el señor Vogel fueron calificados de falsos por el Ministro don Mario Ciudad, ya que el Secretario de Minería se limitó a dar cumplimiento a un acuerdo adoptado por el Consejo de Gabinete.

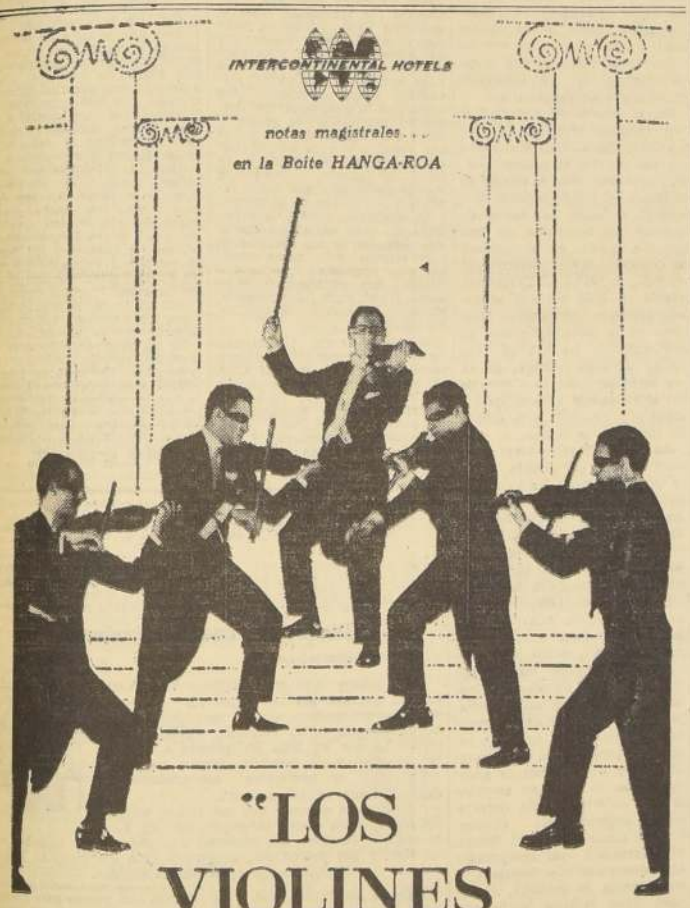

"LOS VIOLINES MAGICOS"

con sus melodías del mundo

Actúan además

SAUL SAN MARTIN
su conjunto con
JORGE FOSTER,
y VALENTIN TRUJILLO
sus melodías y la
Lady Crooner MARION.

Cene, baile y diviértase en el grato ambiente de la Boite Hanga-Roa

EL HOTEL Carrera lo espera

CAMARA DE COMERCIO MINORISTA DE CHILE

SANTO DOMINGO 1845 -::- SANTIAGO

Comunicamos a nuestros socios que se ha acordado el cierre del Comercio Minorista, hoy martes 1.o, en la tarde, para concurrir a los funerales de nuestro Presidente Nacional, don Galvarino Rivera González (Q. E. P. D.), partiendo el cortejo desde la sede central de la Cámara de Comercio Minorista, calle Santo Domingo 1845, a las 16 horas (4 de la tarde).

Queremos agradecer públicamente los sentimientos de pesar recibidos de instituciones congéneres, autoridades públicas, sindicatos, agrupaciones sociales, instituciones extranjeras, y los invitamos nos acompañen en los funerales.

Santiago, octubre 1.o de 1957.

CAMARA DE COMERCIO MINORISTA DE CHILE

AÑO XLI N.o 14,545

Empresa Periodística "LA NACION", fundada el 14 de enero de 1917.— AGUSTINAS 1269.— TELEFONO 82222.— CASILLA 51-D

Santiago de Chile, martes 1.o de octubre de 1957

Verdadero alcance de un suceso

EL país entero ha repudiado la censurable actitud del refugiado argentino que acaba de protagonizar el suceso policíaco de la fuga del penal. Allí aguardaba el cumplimiento de su extradición, de acuerdo con el fallo del más alto Tribunal de Justicia.

La opinión pública ha reaccionado condenatoriamente, con unanimidad y energía, ante la burla que este asilado ha hecho de la justicia chilena, de las autoridades que le dieron seguridad y protección durante largos meses y de la generosidad tradicional de nuestro pueblo, siempre dispuesto a brindar su apoyo al débil.

Cuando este ciudadano argentino logró evadirse de la cárcel en que se hallaba recluido en su patria y se acogió al asilo de nuestro país, adquirió el compromiso ineludible de respetar la legislación vigente en territorio chileno. Conforme a esas leyes —artículos 637, 647 y 654 del Código de Procedimiento Penal, a los preceptos del Código de Bustamante y a lo acordado en la Convención de Montevideo de 1933— procedió la extradición solicitada por el Gobierno de Buenos Aires. Entretanto, tuvo aquí defensa adecuada y garantías de toda especie. Pero, faltando a un compromiso de honor, en quien gozó de aquellos fueros y franquicias, no hubo cabida a los dignos sentimientos de respeto a las obligaciones contraídas.

Es lamentable, también, que ciertos sectores pretendan dar un descabellado contenido político a este hecho de policía provocado por un refugiado que procedió con evidente inconsecuencia, para esgrimirlo como una nueva herramienta de oposición. A quienes viven y profitan del escándalo y están permanentemente entregados a la faena de urdir infundios e imputaciones calumniosas contra toda autoridad, este episodio parece ofrecerles apropiado venero para el cumplimiento de su infecunda labor. Poco les importa el daño que su torpeza puede inferir al prestigio del país.

En este caso, el Gobierno ha garantizado, hasta donde es humanamente posible, el cumplimiento de las normas de derecho aplicables a estos refugiados. El mismo día en que la I. Corte Suprema evacuó su sentencia, el Ejecutivo, por intermedio del Director General de Prisiones, ordenó aislar el preso al Alcaide de la Penitenciaría y adoptar todas las medidas de seguridad correspondientes al régimen carcelario dispuesto para él por el Tribunal. Posteriormente, se ha visto la decisión con que, desde el instante mismo de la fuga, han actuado las autoridades gubernativas.

Por otra parte, se da el hecho sensible de que las actuales condiciones materiales y técnicas en que desenvuelve su labor el Servicio de Prisiones, tal como lo hemos señalado en diversas oportunidades, no están de acuerdo con la importancia que debe poseer en su carácter de encargado de hacer cumplir los dictados judiciales. Es evidente la insuficiencia de los medios con que esta repartición cuenta para un desempeño más eficaz.

La diligente movilización de recursos desplegada en estos momentos para capturar al prófugo, permite abrigar fundadas esperanzas de que el hecho no quedará impune. Se satisfarán así los propósitos de justicia de nuestros Tribunales y la decisión del Ejecutivo de que se respeten nuestras leyes. En ésto, nuestros Poderes Públicos y la opinión del país están animados por la común voluntad de hacer que prevalezcan los principios legales.

El Gobierno y las autoridades han sido los primeros en lamentar este penoso suceso. Estamos, fundamentalmente, ante un hecho policial. Darle mayor trascendencia, además de significar un error, importa desbordar la naturaleza circunscrita de este episodio e incursionar en alcances que nada tienen que ver con el asunto.

El Gobierno y las construcciones escolares

EL Ministro de Educación Pública ha hecho un resumen detallado de la labor realizada por el actual Gobierno en beneficio de las actividades educacionales, de acuerdo con su política de impulsar vigorosamente el proceso de modernización material del país.

Este impulso, de franco espíritu renovador, ha significado un progreso efectivo para las diversas ramas de la enseñanza pública y un amplio desarrollo de las actividades universitarias, tanto en la construcción, reparación y dotación de edificios escolares, como en la renovación de planes y programas, materia esta última en la que le ha tocado desempeñar un papel de primer orden a la Superintendencia de Educación Pública, una de las creaciones más importantes del actual Gobierno en el terreno educacional.

En esta ocasión sólo queremos referirnos a un aspecto de la política educacional del Gobierno, por ser el de urgencia más inmediata y el que presenta una solución más compleja, por el grueso volumen de gastos que implica, difícil de satisfacer por medio de los recursos presupuestarios ordinarios: la construcción de locales escolares.

Los recursos provenientes del presupuesto de la Educación Pública sólo tienden a satisfacer en parte las necesidades del crecimiento vegetativo de la población escolar, dejando de lado otras necesidades premiosas y limitando, en consecuencia, una verdadera planificación nacional de tipo administrativo y docente. La ley N.o 11,766, dictada el 30 de diciembre de 1954, muy reciente para exigirle aún la solución adecuada del déficit de arrastre de locales escolares y material didáctico y demás implementos que requiere la enseñanza moderna, puso en manos del Ministerio de Educación nuevos fondos para realizar su obra, cuyos frutos se están viendo a través del incremento de la construcción escolar.

Para dar satisfacción al déficit de arrastre en materia de construcciones y dotaciones escolares, el Poder Ejecutivo ha sometido a la consideración del Congreso Nacional un proyecto que modifica la ley N.o 11,766, otorgando mayores recursos y facilitando aún más la expedición en la inversión de los fondos. Esta iniciativa significará un serio aporte a los recursos actuales con que cuenta el Ministerio de Educación para hacer frente al problema educacional de nuestro país, que el Gobierno reconoce como de fundamental importancia.

Durante la presente Administración del Presidente Ibáñez, a través de la Sociedad Constructora de Establecimientos Educacionales, de la Dirección de Arquitectura del Ministerio de Obras Públicas y de la Sección Locales del Ministerio de Educación, se han construido 366 nuevos locales escolares y se han reparado otros 1.103, dándose así satisfacción a necesidades imperiosas de nuestra educación nacional.

Una mirada de conjunto sobre la política docente del Estado, pone de manifiesto los esfuerzos del Supremo Gobierno por resolver, en forma paulatina y permanente, el problema educacional chileno, asegurando así "el progreso, desarrollo y bienestar de nuestra patria".

HOY Y MAÑANA

La gracia de la humildad

Por WALTER LIPPMANN

CON lo que está pasando en Little Rock, Chipre, Argelia, Cachemira, etc., la labor del propagandista norteamericano se hace cada día más difícil. Pues, ¿cómo mantener brillante y convincente la imagen de los Estados Unidos como el líder de las naciones libres y el libertador de los cautivos? Los norteamericanos están muy lejos de haber aprendido a practicar lo que predican. Lo cual no impide que se la pasen predicando sobre la justicia, la libertad, el derecho y el orden.

En los Estados Unidos mismos es innegable el hecho de que existe un sistema de castas basado en el color de la piel de las personas. Es un espectro que se ríe de los norteamericanos cada vez que se levantan en las Naciones Unidas a producir discursos elocuentes, llenos de indignación. Pero no hay manera de engañarse.

El sistema de castas en los Estados Unidos, especialmente cuando se le defiende, como en Little Rock, con soldados, es un obstáculo enorme, casi insuperable, para que los Estados Unidos obtengan la dirección del mundo en la causa de la libertad y de la igualdad humanas.

En el extranjero, los norteamericanos hacen frente a una serie de dilemas —Francia y los árabes, Israel y los árabes, Pakistán e India—, donde salen condenados no importa el lado que escojan o si se abstienen de escoger. Ninguna de las alternativas es tan noble y tan buena como los norteamericanos quisieran.

Mi propio punto de vista es que gran parte de estos problemas deriva de la naturaleza de las cosas y está fuera del control de los Estados Unidos. Es innegable el hecho de que ningún país tan poderoso y rico como los Estados Unidos puede esperar que no se le tema: que no se recele de él, no ser el objeto de la envidia y despertar la antipatía general. Pero sigo creyendo que la situación es peor de lo que debiera ser. Sería menos perjudicial si los dirigentes representativos, especialmente el Presidente y el Secretario de Estado, actuaran con más sabiduría, con más prudencia y con la gracia generosa que hace tolerable el tener un gran poderío y una gran riqueza.

Hay un remedio, aunque no una cura, para el exceso de impopularidad y el disgusto anormal que se siente en el extranjero hacia Mr. Dulles. El remedio es fuerte y, para quienes lo necesitan, es amargo. Exige un cambio en la postura moral que el Presidente y el secretario Dulles suelen adoptar cuando se dirigen a la humanidad. El cambio requeriría de parte de ellos una humildad, que no aparece por ninguna parte, sobre la grandeza moral norteamericana y un nuevo candor. Lo cierto es que las fallas y pecados de los norteamericanos parecen más grandes cuando el mundo los contempla contra el telón de fondo de la posición exageradamente moralizante asumida por los altos dirigentes.

El Presidente y el Secretario de Estado, en sus discursos y en sus entrevistas con la prensa, hablan muy noblemente sobre los ideales norteamericanos, y nunca se humillan a hablar sobre las deficiencias y fracasos, muy humanos, de los Estados Unidos. Esa práctica aleja y, a veces, indigna a aquellas personas y grupos que por interés nacional son amigos y aliados de los Estados Unidos. Los más orgullosos de entre ellos no se sienten con ganas algunas de venir a lamer las botas de los norteamericanos para que se les haga algún favor. Pues el poder extraordinario, que despierta siempre sus sospechas, debe ir acompañado de un sentimiento de humildad, y no debiera haber fingimiento, intimación, sugerencia, rumor o ademán que indicaran que los Estados Unidos no sólo son más fuertes y más ricos que sus vecinos, sino que están en mucho mejor posición.

El Presidente mismo no es un hombre arrogante o soberbio. Pero es un hombre ingenuo que cree sinceramente que basta anunciar unos cuantos ideales morales para que comiencen a realizarse. No hace mucho tiempo que casi dijo que su misión era expresar las aspiraciones de los norteamericanos, mientras que a Mr. Dulles correspondía ajustar esas aspiraciones a las realidades. Esta es una curiosa concepción de la tarea de un jefe de gobierno. El resultado práctico es que el mundo piensa que el Presidente predica una cosa y Mr. Dulles hace algo bastante distinto.

Mr. Dulles es un trabajador arduo y realista en el campo de las conveniencias. Pero cuando habla, es un predicador moral. Con gran confianza expone lo que es correcto hacer. Su desventaja mayor consiste en que él determina lo que es la ley moral, sin humor ni humildad, desde el estrado superior de quien ha descubierto la verdad ética y se dirige a los extraviados en planos inferiores. Tal defecto podría remediarse con un escrupuloso examen de conciencia.

No poseer la gracia de la humildad perjudica el afecto y la comprensión tan necesarios en casos como el de Little Rock cuando los Estados Unidos, como otros países, no realizan sus ideales. En cambio, fomenta una satisfacción mezquina entre quienes ven que los que no han sido humildes han sido humillados, y que por mantener demasiado en alto la cabeza, los poderosos han tropezado y han caído de bruces.— (Exclusivo para LA NACION.)

W. L.

De JOSE M. DEL VALLE

El centenario de Eugenio Sué

EN septiembre de 1857, moría Eugenio Sue, uno de los novelistas románticos que más éxito alcanzaron en su época, y cuyas obras han conocido una popularidad más resonante que merecida. En efecto, ¿quién no conoce, al menos de nombre, "Los Misterios de París"? Aún en nuestros días la popular novela logra nuevas ediciones y los periódicos la publican en forma de bandas ilustradas. Y, sin embargo, su intriga carece en absoluto de verismo, sus personajes están desprovistos de humanidad, sus situaciones son puramente convencionales; en una palabra, es un libro que se cae de las manos, un folletín absurdo cuyo éxito sólo puede explicarse por la insensatez del gran público y su afición por lo inverosímil.

Eugenio Sue, que a decir verdad, no carecía de imaginación ni de talento vino a la literatura por azar. Hijo de un médico famoso que fue médico del rey por haber combatido la teoría del célebre doctor Guillotin, afirmando que el suplicio por la siniestra máquina de decapitar de su invención era horriblemente doloroso, mientras que el inventor de la guillotina aseguraba que el ajusticiado sólo sentía una sensación de ligera frescura en el cuello en el momento del contacto fatal, Eugenio Sue recibió las aguas del bautismo sostenido en los brazos de la emperatriz Josefina, y teniendo como padrino al príncipe Eugenio.

Después de una juventud desordenada, el futuro novelista se dedicó primeramente a la medicina militar. Tomó parte como ayudante - cirujano en la expedición de los "Cien mil hijos de San Luis", que, al mando del duque de Angulema, entró en España en 1823, para apoyar el absolutismo de Fernando VII, y asistió al sitio de Cádiz y a la toma del Trocadero. Más tarde recorrió los mares, visitando las Antillas, América y Grecia, donde asistió a la batalla de Navarin, en la que la flota turca fue destruída por las fuerzas combinadas de Francia, Inglaterra y Rusia.

La herencia de un abuelo rico le permitió abandonar el bisturí en manos más hábiles que las suyas, y vino a París, dispuesto a deslumbrar a la "ville lumière". El futuro novelista asombró a los parisienses con sus "tilburys", su levita color verde mar y lo distinguido de sus maneras, que provocó el más férvido entusiasmo entre ese grupo de muchachos alegres y despreocupados que constituía la juventud dorada de la época, entre los que no tardó en conquistar una leyenda. En perfecto "snob", poseía caballos ingleses, dos jaurías de perros de caza y hacía lavar con jabón sus luises de oro antes de guardarlos en su monedero. Todo ello, naturalmente, le granjeó una bien sentada reputación de perfecto "dandy".

"Los Misterios de París" vieron la luz pública por primera vez en forma de folletón en el "Journal des Débats". Victor Considerant señaló este acontecimiento literario con un artículo entusiasta: "Yo veo a dónde va el autor. Emprende la pintura de los sufrimientos y las necesidades de las clases laboriosas. De hoy en adelante se llamará el novelista popular". Alentado por Considerant, Eugenio Sue se orientó por ese camino. "Los Misterios de París" adquirieron una extensión de diez volúmenes en los que, a las aventuras de sus pintorescos personajes, se mezcla toda una serie de reflexiones interminables sobre el régimen penitenciario, la pena de muerte, el porvenir del pueblo y la condenación de la sociedad burguesa.

La historia que sirve de eje a la novela es, indiscutiblemente, absurda. Pero no se puede negar que Sue supo manejar tan admirablemente los ingredientes que dan interés a la narración, que su novela acertó a complacer a millones de lectores, tal vez excesivamente sensibles, pero que han tributado al novelista una admiración sincera. Y no sólo las ingenuas modistillas y los dependientes de comercio sentimentales se han conmovido con sus episodios. Balzac ha declarado haber leído "Los Misterios de París" con interés, George Sand los regó con sus lágrimas. Lamartine autorizó a sus sobrinas a que los leyeran y el propio Victor Hugo debió encontrar que "Los Misterios de París" no estaban tan mal puesto que, alzando el tema, naturalmente, a su propia talla, emprendió en cierto modo su refundición en "Los Miserables".

Pero su gloria no tardó en desvanecerse. Como todo novelista popular que se estima, Eugenio Sue hizo política y su popularidad le llevó a la Asamblea Nacional. El hecho de ser ahijado de la emperatriz Josefina y del príncipe Eugenio no le impidió hacer una viva oposición al restaurador del régimen imperial y protestó contra el golpe de Estado del 2 de diciembre de 1851, del que salió proclamado Napoleón III emperador de los franceses. Fue un acto noble y valeroso, pero el Segundo Imperio no tomó en serio al popular escritor, y su nombre fue borrado de las listas de proscripción. Eugenio Sue no se resignó con esta "humillación" y partió voluntariamente al exilio, donde murió obscuramente en septiembre de 1857. Sus obras, entre las que recordaremos, además de "Los Misterios de París", "El judío errante", "Los siete pecados capitales", etc., han conmovido a millones de lectores del siglo pasado y aún continúan emocionando a un numeroso público en nuestros días. Porque, por fortuna para los novelistas populares, siempre hay en el mundo gentes sensibleras y románticas dispuestas a emocionarse con las aventuras más inverosímiles. (Exclusivo para LA NACION).

J. M. del V.

De ERNEST ATKINSON

Función social de los sindicatos

LAS reuniones realizadas en Blackpool, durante la primera semana de septiembre, con motivo del Congreso de las Trade Unions, han ocupado constantemente los titulares de la prensa británica, pues en ellas se discutieron temas de política económica, la bomba de hidrógeno, la Zona Europea de Libre Comercio y la campaña para recolectar 500.000 libras esterlinas destinadas a la ayuda para lograr la solidaridad sindical a través del mundo.

Sin embargo, no todo lo que trató el referido Congreso alcanzó la misma publicidad, ya que, como es natural, numerosos fueron los asuntos que, por su extensión y especial naturaleza, no pudieron incluirse en un detalle resumido de prensa. Por las razones anotadas, entonces, se relegaron a un segundo plano proyectos de alto significado y que, en muchos aspectos, sirven para mostrar al movimiento sindicalista británico en sus actuaciones más prácticas y mejor concebidas.

La salud mental, las condiciones en las fábricas y las amenidades en los nuevos grupos de viviendas, son temas que sirven para demostrar que el sindicalismo británico ha confrontado también problemas que se suceden en la vida diaria del hogar o del trabajo.

Examinemos, por ejemplo, la resolución relativa a las amenidades en los nuevos grupos de viviendas, con cuyo crecimiento en las proximidades de las ciudades y factorías donde los trabajadores tienen sus empleos se ha presentado el problema de modelar, dentro de ellas, una verdadera comunidad.

Por consiguiente, al adoptarse tal resolución, el Congreso sugirió la conveniencia de crear centros comunales, bibliotecas, almacenes y lugares de esparcimiento que congregan a los habitantes en una entidad social en que prevalece un sentimiento de algo "muy propio".

También se debatió la cuestión relativa a la campaña contra la tuberculosis, campaña que tanto progreso ha alcanzado en Gran Bretaña. Un delegado, científico de profesión, propuso la conveniencia de adoptar un sistema especial para examinar al personal de los hospitales y factorías. El Consejo General, que se ha mantenido siempre en íntimo contacto con el Gobierno respecto a las medidas para dominar el azote de la tuberculosis, ha prometido examinar las ideas sometidas por tal delegado, que las resumió en forma de una resolución a nombre de su sindicato.

Asimismo, se presentó al Congreso el asunto relativo al paciente mental, tema que se hallaba incluído en el informe redactado por la Real Comisión encargada de estudiar la salud mental. El Consejo General, a este respecto, aseguró a los delegados que consideraría las recomendaciones sobre enfermedades y deficiencia mentales. Dicho informe no sólo es de importancia para las familias de los trabajadores, sino también para muchas otras personas que, como las que pertenecen a la Confederación de Empleados del Servicio de Salud, cumplen funciones que las ponen en contacto inmediato con los mentalmente enfermos.

El Congreso examinó los servicios de rehabilitación que existen actualmente en Gran Bretaña, adoptando, como consecuencia, una simple declaración: "realicemos todo aquello que se halla a nuestro alcance para reincorporar al trabajador afectado a la vida normal en la industria". Por otra parte, expresó satisfacción por las conclusiones que, respecto al problema de la rehabilitación, formuló el Comité Gubernamental creado con tal objeto.

Este interés en el bienestar social e industrial es un ejemplo claro de aquello que comúnmente se ha denominado como "el pan y la mantequilla" del sindicalismo. Debe subrayarse, a este respecto, que uno de los comités que trabajan con mayor intensidad, dentro del Congreso de las Trade Unions, es el que tiene a su cargo el seguro social y el bienestar industrial, pues por su intermedio se llevan a conocimiento del Gobierno los puntos de vista de los sindicatos británicos, a la par que sus miembros representan a los sindicatos en organizaciones tales como el Comité de Consejo de Accidentes Industriales, que es dependiente del Ministerio británico de Pensiones y Seguro Nacional.

Este año, dicho Comité deberá realizar una tarea laboriosa, pues se halla encargado de reexaminar toda la política del Congreso de las Trade Unions en lo que concierne a los beneficios para los enfermos, los accidentados, los ancianos y los desocupados. Aparte de cumplir esta misión, se deberá ocupar también de estudiar otros problemas que, sin ser tan dramáticos, no son por ello menos esenciales.

E. A.

PANORAMA

La búsqueda de energía

El Museo de Ciencias de Londres tiene una justa fama. Ahora se le ha agregado una nueva galería destinada a registrar el pasado y el presente de la energía eléctrica. Hay allí un extraordinario despliegue que varía desde las demostraciones originales de generación de electricidad efectuadas por el físico inglés Faraday en 1831, hasta la primera central eléctrica nuclear en gran escala, construída en el mundo, inaugurada en Calder Hall, en el condado inglés de Cumberland, en 1956.

En este Museo de Ciencias de South Kensington, fundado hace casi una centuria, se ha hecho siempre un profuso empleo de modelos funcionales, cuando no de las máquinas auténticas. La nueva galería, resplandeciente de "dioramas" hábilmente iluminados, incluye uno de la central eléctrica experimental que generó el primer alumbrado eléctrico de la orilla del Támesis, en Londres, hacia 1870. También hay un modelo de la primera central hidroeléctrica de las Islas Británicas, construída en 1883 en Portrush, Irlanda. Y entre la maquinaria histórica está el auténtico turbogenerador instalado en 1900 por el ingeniero británico Sir Charles Parsons, inventor de la turbina de vapor, en una mina de carbón del norte de Inglaterra.

No se puede disimular el asombro comparando estas máquinas antiguadas, que fueron verdaderas maravillas en su día, con los modelos de líneas esbeltas y aerodinámicas de las centrales eléctricas nucleares modernas, como la de Calder Hall y esa otra gran central atómica experimental que se está construyendo en Dounreay, en el norte de Escocia.

En el Museo de Ciencias se ven también galeones de proporciones fantásticas que datan del reinado de la primera Isabel, hace 400 años, y buques de la época del audaz capitán Vancouver, a quien se acaba de tributar un homenaje en una pequeña iglesia, en el sudoeste de Londres, donde fueron enterrados sus restos. Vancouver, nacido en 1757, hizo el primer levantamiento cartográfico completo de la costa occidental de Norteamérica. La isla de Vancouver lleva su nombre. El vicegobernador de la Columbia Británica asistió al acto de homenaje y depositó una corona de flores en la tumba.

La labor de Vancouver duró cuatro años. ¿A cuánto hubiera podido reducir ese tiempo si hubiese contado con la radio y los pronósticos meteorológicos? En Gran Bretaña, la última novedad a este respecto es la predicción del tiempo por medio de la electrónica. El Laboratorio Nacional de Física acaba de anunciar que su nuevo computador electrónico, conocido como "A. C. E.", estará proporcionando pronósticos meteorológicos para fines de año. Al presente, los técnicos están trabajando en "la experiencia recordada". Cuando los informes sobre presiones aéreas, temperaturas y vientos proceden de grandes zonas, se trata de recordar lo que ocurrió cuando prevalecieron anteriormente circunstancias similares. En el futuro, se alimentará al computador electrónico con esos informes y en cuestión de minutos, expulsará unas tarjetas perforadas que darán un pronóstico correcto.

LA PREGUNTA

Como los "CAP-ones" de "última hora" y del "Siglo" están de moda, queda flotando una interrogante. ¿Quién es más truhán: "El Chataco" o el "Tonto"?

De ANIBAL BRAVO KENDRICK

La Batalla de Rancagua

EN LOS últimos días de septiembre de 1814, el brigadier español, don Mariano Osorio, que en agosto había desembarcado en Talcahuano, se encontraba con su ejército de 5.000 hombres en la orilla del río Cachapoal, dispuesto a empeñar combate con las tropas chilenas. La situación de Chile era extremadamente difícil en esos días. La deposición de don José Miguel Carrera del mando del ejército patriota, y el nombramiento de don Bernardo O'Higgins en su reemplazo, hizo que las relaciones entre estos dos jefes se cortaran. El resentimiento se había despertado en el corazón del jefe depuesto, y como siempre acontece, al resentimiento sucede un vivo deseo de venganza. Carrera, estimulado por sus amigos políticos, había sublevado la guarnición de Santiago, y después de deponer al Director Supremo De La Lastra, apresó a los más caracterizados consejeros, y creó una Junta de Gobierno a cuya cabeza se puso él en persona. O'Higgins, a solicitud de algunos patriotas, marchó sobre Santiago a deponer al nuevo gobierno, con una fuerza considerable. Carrera, por su parte, salió de la capital con un cuerpo de tropas suficiente para combatir al adversario. El combate, muy reñido, tuvo lugar el 26 de agosto a poca distancia del río Maipo, y aunque el resultado no fue decisivo, el campo quedó por Carrera. O'Higgins con sus tropas pasó el río para reorganizarse y renovar al día siguiente el combate.

Entretanto, esa misma tarde se presentó al campamento patriota un oficial español que venía a intimar rendición a los dos jefes chilenos. O'Higgins se comunicó en el acto con su rival, ofreciendo ponerse a sus órdenes para rechazar al enemigo. Los dos generales se abrazaron y prometieron mantenerse cordialmente unidos. La Junta Suprema instalada por Carrera fue reconocida como el Gobierno legal. O'Higgins pidió sólo el mando de la vanguardia del ejército patriota, y se puso al frente de la I división, con 1.155 hombres, y el 20 de septiembre ocupó Rancagua. Allí construyó apresuradamente pequeñas barricadas de adobe y barro para resguardar sus cañones y cerrar el paso de las cuatro calles que conducen a la plaza del pueblo. Distribuyó convenientemente sus doce cañones y sus tropas de infantería y de artillería, y situó la caballería en unos espaciosos corrales. Las torres de las iglesias y los tejados de las casas cercanas a las trincheras estaban coronadas con pelotones de fusileros, y casi toda la infantería protegía los cañones detrás de los parapetos.

Al amanecer del día sábado 1.o de octubre de 1814, se supo en el campo patriota que Osorio con sus tropas había pasado el Cachapoal, y que ya se encontraba cerca de Rancagua. A las nueve de la mañana la defensa estaba organizada. La II división patriota de 2.001 hombres, al mando de don Juan José Carrera, llegaba en momentos, y su jefe, reconociendo la gran capacidad de O'Higgins, la puso a sus órdenes.

Antes de que la batalla estallara, O'Higgins subió a la torre de la Merced, y viendo el número de enemigos que tenía de frente, hizo poner en sus banderas jirones de crespón negro para anunciar que la capitulación no era posible, y que la consigna era "vencer o morir". A eso de las 10 A. M. Osorio estaba ya cerca de la ciudad. Sus cuatro divisiones se lanzaron a la carga en columna cerrada de ataque. Mientras el enemigo avanza, el jefe patriota manda romper el fuego, y el combate se empeña con gran ardor de encarnizamiento. Una verdadera lluvia de granadas y de proyectiles caía sobre los patriotas. El combate se prolongó todo el día 1.o de octubre. Tanto los chilenos como los españoles se batieron con heroica heroica. Al anochecer los realistas estaban rendidos de cansancio y se replegaron a su campamento para rehacerse y continuar al día siguiente la lucha. Un insomnio lleno de terror tuvo despiertos a los soldados españoles durante esa noche. Antes del amanecer habían retumbado por la parte norte de la villa los bulliciosos cañonazos de los patriotas, producidos en las tropas de Osorio un pavor indescriptible. Hasta aquí la victoria estaba de parte de los patriotas.

A las primeras claridades de la aurora, el domingo 2 de octubre (1814), se renovó el combate con gran furia. Los españoles comenzaron por cortar las acequias que dan agua a la ciudad. Un incendio infernal ahogaba a los sitiados. Las municiones se agotaban. O'Higgins había esperado inútilmente que Carrera con la III división viniera en su auxilio. En medio de la angustia, don Bernardo O'Higgins había podido distinguir desde el campanario de la Merced a las obscuras masas de infantería de la III división que se acercaba por los callejones del norte entre nubes de polvo para luego después retirarse. O'Higgins se ve, entonces, perdido. Pero la lucha se reanuda con nuevos bríos. Eran las 12 P. M. De la guarnición, dos tercios han muerto en las trincheras o yacen en trance de muerte. Todos los artilleros están fuera de combate. Nadie puede ya manejar los cañones. Quedan sólo 300 sobrevivientes. O'Higgins los hace montar a caballo, y se dispone a abrir paso. Tomando la calle norte de la Merced, que desembocaba en la Cañada, defendida por la caballería realista, el valiente jefe patriota, sable en mano, cruza a escape las trincheras enemigas seguido por sus dragones y sus improvisados lanceros gritando a toda voz: ¡Ni damos ni recibimos cuartel! Los patriotas son detenidos por las filas enemigas, por los escombros ardientes, murallas desplomadas y por los cadáveres que en gran número cubren el camino.

La defensa de Rancagua se terminó con la retirada de O'Higgins. El combate general había terminado, pero siguieron luchas parciales de los últimos sobrevivientes y de los heridos de aquella gran batalla, héroes chilenos que preferían la muerte a la dura servidumbre.

A. B. K.

Cartas al Director

("Quisiera tener un diario escrito por el público".— Ibsen)

Gestores inescrupulosos

Señor Director:

Me consta que en Santiago hay varios señores gestores que se dedican a patrocinar diversas diligencias como ser: jubilaciones, nombramientos, etc., cobrando subidos honorarios. Lo que les falta únicamente a estos vivos es que en su domicilio tengan una planchita, como un profesional universitario, que diga: "Fulano de tal, gestor".

Conozco a algunos que no tienen ninguna influencia para poder conseguir que un asunto camine; lo único que obtienen y pueden hacer, es saber dónde está lo que patrocinan, jactándose ante sus víctimas, que debido a sus influencias las cosas andan rápidas.

Esperan que la solicitud o decreto siga su curso normal de por sí, por oficio, y dejan pasar algún tiempo. Si es decreto de pago y encuentran que se ha firmado por el Ministro de Hacienda, piden el número del decreto y fecha, le avisan y le mandan la copia al cliente o incauto. Lo siguen después a la Contraloría. Cuando el decreto es despachado a provincia por la Tesorería General de la República, siendo de pago, corren donde su cliente provinciano, y reciben sesenta o setenta mil pesos por derechos de honorarios. Esto es, según el monto de dinero que mande pagar el decreto respectivo.

Ruego a usted, señor Director, se sirva publicar esta carta, a fin de que si es leída por algunos jefes y empleados de reparticiones públicas, pongan coto en esto y corten de una vez por todas a estos pulpos inescrupulosos que viven sin trabajar, sólo engañando a ingenuos provincianos.

Saluda atte. al señor Director.— Una víctima.

Hay que cumplir con las leyes

Señor Director:

Ahora que estamos en una época en que tanto se habla de Patriotismo, me permito exponer mi idea, que ojalá sea tomada en cuenta, pues con sencillez y espíritu se podría obtener un acertado fin. Vivo en la calle Luis Beltrand y por invitación de un día primaveral, me asomé a mi puerta. Con los ojos llenos de lágrimas me entré a escribirle esta carta. ¡Qué tiempos tan distintos los míos, en que el corazón y la vista vibraban de amor pátrio al divisar tantas hermosas banderas! Aun en el ranchito más insignificante flameaba nuestro Pabellón.

Mi vista divisó sólo cuatro banderas; tres en hogares chilenos y una en casa alemana. Este es un barrio de extranjeros, todos adinerados, que han encontrado en nuestra patria cuanto han pedido para desarrollar sus actividades; sin embargo, no hay el más pequeño reconocimiento para demostrar de alguna forma el agradecimiento de que son deudores.

Dios guarde a usted, R. B. B. Montepiada, Santiago.

Aniversario escolar

Señor Director:

Se trata, señor Director, de destacar un suceso escolar (entre los centenares realizados) en la comuna de "La Cisterna", de un modesto Liceo, Es el Liceo N.o 4 "Luis Galdames".

El domingo 15 de los corrientes, en la sala del Teatro "Moderno", este establecimiento educacional celebró sus 11 años de vida y el homenaje a las Fiestas Patrias.

Como un simple mortal asistí ocasionalmente a este acto escolar que rubricó varios números de cantos, recitaciones, bailes nacionales con participación de alumnos de preparatorias y humanidades.

Cabe destacar en especial la entrega del emblema nacional, recuerdo de los alumnos del 4.o año de Humanidades, a su Rector, don Pompeyo Véliz Muñoz, por sus once años de dirección frente al plantel.

Clausuraron este acto patriótico-escolar, el señor presidente del Centro de Padres y Apoderados, don Augusto Guzmán; el señor Rector, don P. Véliz, y el Apoderado don Jorge Mella T., quien leyó un trabajo de recuerdos liceanos, como ex alumno del Liceo de Hombres de Antofagasta.

En general, señor Director, esta fiesta escolar-patriótica dejó bien impresionados a los presentes, incluso al que suscribe estas líneas.

Saludo respetuosamente al señor Director, Sr. Jorge Norman, Gran Avenida N.o 2321, Santiago.

Fundada en 1743 por cédula de Felipe V, la Casa de Moneda cumple hoy 214 años de vida

EL ANIVERSARIO LA SORPRENDE FABRICANDO BILLETES DE 50 MIL PESOS

En marcha un plan para renovar parte de sus maquinarias

Proyectando la fabricación de un billete de 50 mil pesos, que deberá aparecer pronto en circulación, encuentra hoy a la Casa de Moneda y Especies Valoradas el 214.o aniversario de su fundación, ocurrida el 1.o de octubre de 1743, por cédula firmada por Felipe V, Rey de España y Emperador de las Indias.

En esta Casa la que fabrica las monedas metálicas y los billetes, además de 254 tipos diferentes de especies valoradas, que van del papel sellado a la simple franja de impuesto a los cigarrillos y licores, de las estampillas de Correos y de impuestos a las placas patentes de los automóviles.

Su nuevo aniversario la sorprende en un evidente afán de superación, como que faltan detalles para materializar un plan de adquisiciones de maquinarias, que obedece a la imperiosa necesidad de poder frente a las demandas del consumo, a la vez que suplir las deficiencias técnicas que puedan producirse durante el trabajo de horas extraordinarias.

Las compras que se proyectan totalizan un valor de 300 mil dólares, cantidad de la cual 140 mil dólares representan el precio de una prensa calcográfica para fabricar billetes, construída por la firma inglesa Rhomas de la Rue, firma que ha preferido este tipo, nos dijo el Director del establecimiento, don Alfredo Bowers Herrera, por ser más barata (la italo-alemana costaba 172 mil dólares), la recomendada por los técnicos de la institución, y por haber sido la preferida por la Casa de Moneda de Estados Unidos de Norteamérica, que la adoptó en enero de 1957 después de haberla probado por 2 años.

FABRICACION SIN INFLACION. — Aunque esta Casa es la que fabrica el dinero circulante, ello no significa que lance emisiones de billetes incontroladamente o al antojo del Ministerio de Hacienda, del cual depende.

El dinero lo fabrica por cuenta del Banco Central, y es una subsidiación al que por el uso es recomendable retirarlo de la circulación. Por este trabajo, la Casa de Moneda cobra al citado organismo bancario, cuantiosas sumas, que integran a las arcas fiscales. En el primer semestre del año en curso, las cifras revelan que la Casa fabricó 69 millones 905 mil billetes —de diferentes valores—, contra 49 millones 436 mil en igual período de 1956; también en los seis meses del año en curso proveyó al Banco Central de 35 millones de unidades de monedas metálicas. Debido a las necesidades del país, tanto las remesas el Banco Central como de especies a las Tesorerías, han sido cada año mayores, lo que significa que la institución ha quebrado sucesivos récords en su producción.

BILLETE DE 50 MIL PESOS. — Como decíamos al comienzo de esta información, se finiquitan los detalles para lanzar a la circulación un billete de 50 mil pesos (actualmente los de mayor valor son los de $ 10.000), que será un resultado de la inflación y la satisfacción a una necesidad de los medios de pago. Falta únicamente determinar una parte del cuño, la esfeligie que llevará. El problema tendrá que resolverse entre el ex Presidente Arturo Alessandri Palma, y el ex Ministro de Hacienda, Manuel Rengifo.

SU DIRECTOR. — Desde noviembre de 1956 y al fallecer el ex Director de la institución, don Joaquín Marcó, desempeña este cargo el señor Alfredo Bowen Herrera, abogado, profesor de Derecho del Trabajo en la Escuela de Leyes de la Universidad Católica, quien fuera el primer Director General que tuvo el Servicio de Seguro Social, en su difícil etapa de aplicación de la ley que dividió en dos organismos aparte el ex Seguro Obrero. También se desempeñó como delegado ad honores de Chile, con el rango de Ministro Plenipotenciario, ante los organismos europeos de las Naciones Unidas.

Casado con doña Rosa Bobenrieth de Bowen, es padre de nueve hijos. Hombre compenetrado de su deber y con gran espíritu de trabajo, ha impulsado con entusiasmo todo lo que significque adelanto en la institución que dirige y mayor eficiencia en los servicios que presta. Su conocimientos de las leyes sociales y, por lo mismo, la comprensión de los problemas de los trabajadores, lo han llevado a un ambiente de efectiva asociación con el personal de ese organismo.

CELEBRACION. — Con un descanso en medio de la jornada, al mediodía de hoy se reunirán en un almuerzo de camaradería los funcionarios de esta Casa de Moneda, que entre jefes y subalternos suman alrededor de 300, para celebrar este nuevo aniversario de la institución. Será ésta la ocasión de hacer un balance de lo realizado y de formular planes para el futuro inmediato.

Para el 11 del mes que hoy se inicia se ha fijado la tradicional visita de los familiares y amigos del personal de ese organismo a las fábricas y dependencias.

Fabricó los billetes de nuestros abuelos

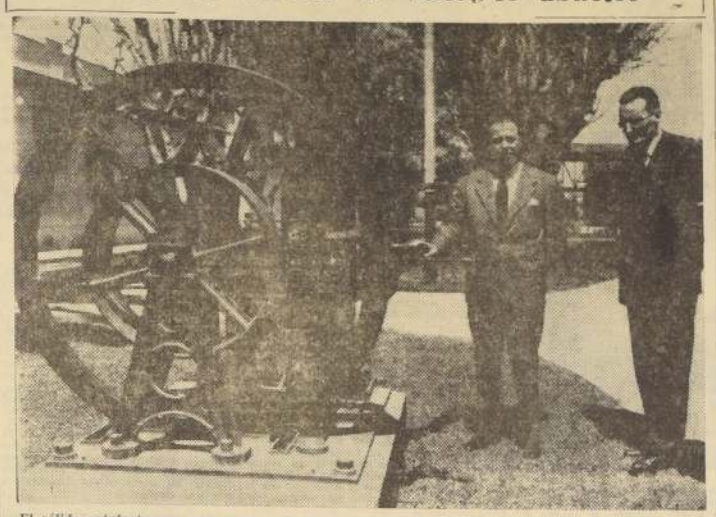

El sólido artefacto que aparece en este grabado es un símbolo de la Casa de Moneda y Especies Valoradas, que hoy cumple 214 años de existencia. Ella se encuentra ubicada a la entrada del recinto de este establecimiento, en la Quinta Normal. A su lado están el Director de la entidad, don Alfredo Bowen Herrera y el ingeniero civil, don Miguel Atria Ramírez, técnico de la misma. Se trata de una máquina que fabricaba billetes, construída en Paris en 1850 por la firma J. F. Gail y Cía. Hay dos más de su tipo que todavía se encuentran en pleno funcionamiento. En aquella se imprimieron los billetes que gastaron nuestros abuelos.

CAMARA DE DIPUTADOS INICIARA HOY LEGISLATURA EXTRAORDINARIA

La Cámara de Diputados iniciará hoy la legislatura extraordinaria a que ha convocado el Ejecutivo.

En reunión de sus Comités Parlamentarios, en la tarde de ayer, adoptó los siguientes acuerdos:

1.—Celebrar hoy, a las 16 horas, sesión para fijar días y horas de las sesiones ordinarias, dar cuenta de las materias incluídas en la Convocatoria, de la composición de los Comités Parlamentarios y fijar días de sesiones para las Comisiones de Trabajo. A las 17 horas, rendir homenaje a la memoria del diputado liberal Fernando Rojas Wolff, recientemente fallecido.

2.—Dedicar la sesión ordinaria de mañana a debatir el problema derivado de la fuga del exiado argentino Guillermo Patricio Kelly, de la Penitenciaria de Santiago. Al efecto, se acordó invitar a esa sesión a los Ministros del Interior, de Relaciones Exteriores y de Justicia, y

3.—Facultar al Presidente de la Corporación para que cite a una sesión especial de la Cámara, la próxima semana, con el objeto de continuar el debate, iniciado durante la legislatura ordinaria, sobre la dictación del Decreto número 86, que autoriza la exportación del hierro del mineral "El Algarrobo".

HOY REABREN LAS INSCRIPCIONES ELECTORALES

Conforme a la Ley, desde hoy y hasta el domingo 6 del presente permanecerán abiertas las inscripciones electorales, atendiéndose diariamente de 16 a 18 horas.

Las personas que deseen inscribirse en los Registros Electorales deben ir premunidos de su Carnet de Identidad y de una estampilla de impuesto de $ 2.—. En el primer distrito de Santiago, se atiende en: Primera Comuna, Palacio de los Tribunales; Segunda Comuna, Huérfanos 1556; Tercera Comuna, Huérfanos 1350; Cuarta Comuna, Echaurren 430; Quinta Comuna, Bellavista 347; Sexta Comuna, Bellavista 347; Séptima Comuna, Lira 88; Octava Comuna, Amunátegui 256; Novena Comuna, Echaurren 439 y Décima Comuna, Serrano 360.

Las inscripciones, conforme a la Ley General de Elecciones, deben permanecer abiertas los ocho primeros días de cada mes. Como el 31 de diciembre vencerán los actuales Registros, la personas que deseen participar en la elección presidencial de 1958, y que no se encuentren inscritos, podrán hacerlo hasta el 8 de este mes, y durante los primeros ocho días de noviembre y diciembre, solamente.

Nueva postergación del CEN radical en elección del norte

Exige apoyo del FRAP a un bossayista en Tercer Distrito

En su sesión de ayer, el Comité Ejecutivo Radical postergó nuevamente un pronunciamiento sobre la elección extraordinaria de un senador por la Circunscripción de Atacama y Coquimbo, en vista de que todavía el FRAP no acepta su imposición de que, a cambio, este bloque de extrema izquierda apoye al democrático bossayista Hernán Correa Labra, como candidato a diputado por el tercer distrito de Santiago.

Anoche, el CEN facultó a su mesa directiva para continuar las gestiones y conversaciones, y decidir el apoyo al candidato y presidente del FRAP, don Alejandro Serani Burgos, siempre y cuando se cumpla la segunda parte de la exigencia ya expresada.

El secretario general del Partido Socialista, Salomón Corbalán, declaró ayer que consideraba difícil que el FRAP aceptara la imposición radical.

El Comité Ejecutivo Radical debatió también ayer lo relacionado con la fuga del exilado argentino Guillermo Patricio Kelly.

Incluído proyecto que fomenta el progreso de industria petrolífera

Por diversos oficios, recibidos en el Senado y en la Cámara de Diputados, el Ejecutivo incluyó ayer en la Convocatoria Extraordinaria los siguientes proyectos de ley:

1) Fija normas para fomentar la exploración y explotación del petróleo nacional, permitiendo la participación del capital privado; 2) Establece diversos beneficios en favor de los empleados y obreros que trabajan en faenas mineras y que hayan contraído la silicosis; 3) Modifica la ley 10.986, sobre continuidad de la previsión; 4) Concede abono de un año por cada seis de servicios, prestados en la provincia de Magallanes, a los imponentes de la Caja de Previsión de Empleados Particulares; 5) Introduce diversas modificaciones a la ley 11.766, que creó el fondo para construcción y dotación de establecimiento de la Educación Pública; 6) Destina recursos para atender los gastos que demande la celebración de la IV Conferencia Interamericana de Contadores; 7) Consulta un plan de desarrollo y fomento ganadero; 8) Fija normas para la constitución de las Sociedades Anónimas; 9) Legisla sobre cooperativas agrícolas, y 10) Declara la libre importación de fertilizantes fosfatados y de las materias primas, maquinarias y repuestos que sean necesarios para su fabricación.

Disolución de INACO propuso ayer el Gobierno al Congreso

PARTE DE SUS FUNCIONES PASARIAN AL CONFIN

La medida tiene su explicación en nueva política económica

En la Cámara de Diputados se recibió ayer un Mensaje del Ejecutivo, que incluye en la Convocatoria, por el cual se propone la disolución del Instituto Nacional de Comercio, derogando su respectiva ley orgánica, como asimismo todas las disposiciones legales y reglamentarias que la han modificado o complementado.

Las funciones y atribuciones que correspondían al ex Instituto de Economía Agrícola, al que reemplazó INACO, corresponderán, según este Mensaje, al Consejo de Fomento e Investigación Agrícola, creado por decreto con fuerza de ley N.o 185, de 1953, de cuya planta pasa a depender el personal del Instituto Nacional de Comercio.

Al propiciar este proyecto, el Ejecutivo expresa que de acuerdo con la actual orientación de nuestra política económica, el Gobierno ha determinado suprimir en forma paulatina los distintos controles a que estaba sujeto el comercio privado y permitir, así, su libre desarrollo y desenvolvimiento. Esto es, precisamente, el fundamento principal de las actuales normas que rigen nuestro comercio exterior y que están contenidas en la ley sobre Comisión de Cambios Internacionales, aprobada por el art. 8.o de la ley 12.084. En estas circunstancias —añade el Mensaje—, debe reformarse el actual estado de cosas para circunscribir la acción del Estado en esta materia a determinados productos de la agricultura y sus derivados, respecto de los cuales debe mantener una intervención prudencial. Esta participación estatal, en estos aspectos, se ha venido ejerciendo —por otra parte— desde la creación de la ex Junta de Exportación Agrícola y el Instituto Nacional de Comercio."

El texto del proyecto es el siguiente:

"Artículo 1.o— A contar desde la fecha de vigencia de la presente ley, las funciones y atribuciones que correspondían al ex Instituto de Economía Agrícola y que, en virtud del decreto con fuerza de ley N.o 87, de 1953, pasaron a ser ejercidas por el Instituto Nacional de Comercio, corresponderán al Consejo de Fomento e Investigación Agrícola, creado por decreto con fuerza de ley N.o 185, de 1953.

Artículo 2.o— Además de las funciones que le otorgan a dicho Consejo, los artículos 11 y 12, del decreto con fuerza de ley N.o 185 y de las que le confiere el artículo anterior, el Consejo de Fomento e Investigación Agrícola podrá ejercer las siguientes actividades:

a) Propender a la formación de consorcios o cooperativas agrícolas, pudiendo participar en ellos como socio;

b) Auxiliar la instalación de fábricas de maquinarias destinadas a la agricultura o a sus industrias derivadas, como por ejemplo, equipos descargadores de granos, plantas purificadoras, seleccionadoras y secadoras de productos agrícolas, plantas industrializadoras de la leche, plantas panificadoras mecanizadas; maquinaria para la industria maderera;

c) Construir y administrar frigoríficos, bodegas, silos y demás establecimientos necesarios para el almacenamiento, conservación y transporte de mercaderías y productos agrícolas. La administración de los frigoríficos de la Corporación de Fomento de la Producción y su explotación que ha correspondido al Instituto Nacional de Comercio, será ejercida por el Consejo de Fomento e Investigación Agrícola, en los términos del decreto de Economía N.o 432, de 17 de mayo de 1955.

Artículo 3.o— El Consejo de Fomento e Investigación Agrícola se hará cargo del activo y pasivo del Instituto Nacional de Comercio, y le sucederá en todos sus derechos y obligaciones. En consecuencia, desde la fecha de la promulgación de la presente ley, pasarán de pleno derecho al dominio exclusivo de ese Consejo, todos los bienes raíces y muebles pertenecientes al mencionado Instituto, incluyendo todos sus valores mobiliarios, créditos, derechos, acciones, garantías y privilegios de cualquiera naturaleza.

Las inscripciones de dominio, prenda, hipoteca, usufructo, prohibición de gravar y de enajenar, servidumbres y cualesquiera otras inscripciones, subinscripciones y anotaciones que estuvieren registradas en los Conservadores de Bienes Raíces o en otros registros especiales del país a favor del Instituto Nacional de Comercio, se entenderán vigentes, sin necesidad de nuevas inscripciones, subinscripciones o anotaciones, a favor del Consejo de Fomento e Investigación Agrícola, el cual podrá reclamar y hacer valer todos los derechos que de ellas emanan.

Todos los juicios, gestiones o negocios que estuvieren pendientes al entrar en vigencia la presente ley y en que fuere parte o tuviere interés el Instituto Nacional de Comercio, continuarán con el Consejo de Fomento e Investigación Agrícola.

Artículo 4.o— El margen de créditos a que tendrá derecho en el Banco Central de Chile, el Consejo de Fomento e Investigación Agrícola, para el cumplimiento de las atribuciones que se le confieren en su ley orgánica y en la presente ley, será el equivalente al valor de tres millones de quintales métricos de trigo, al precio oficial que rija para Santiago.

Artículo 5.o— Los funcionarios del Consejo de Fomento e Investigación Agrícola serán empleados públicos y se regirán por las disposiciones del Estatuto Administrativo.

Artículo 6.o— Reemplázase el artículo 10 del decreto con fuerza de ley N.o 185, de 1953, por el siguiente:

"Créase una persona jurídica denominada "Consejo de Fomento e Investigación Agrícola", que será un organismo de administración autónoma, y se compondrá de los siguientes miembros:

El Ministro de Agricultura, que lo presidirá;

Un vicepresidente ejecutivo que será su representante legal, y que será designado por el Presidente de la República;

El Subsecretario de Agricultura;

El Subsecretario de Comercio e Industrias;

El Director General de Producción Agraria y Pesquera;

Los siguientes directores del Ministerio de Agricultura: de producción agraria; de ganadería, de conservación de recursos agrícolas y forestales; de fomento de pesca y caza.

El Coordinador General de la Dirección General de Producción Agraria y Pesquera, quien será el gerente del organismo, con las atribuciones que le señale el reglamento.

Un representante de la Sociedad Nacional de Agricultura.

No serán aplicables a este organismo las disposiciones de la ley N.o 6,797.

Artículo 7.o— Tanto el vicepresidente ejecutivo del Consejo, como el Consejo mismo, quedan facultados para delegar sus funciones en consejeros o funcionarios del Consejo o de la Dirección General, de acuerdo con las disposiciones del reglamento de esta ley.

Artículo 8.o— El Consejo sesionará con un quórum de cinco miembros y los acuerdos se adoptarán por mayoría de los asistentes, salvo que el reglamento establezca mayorías especiales. En caso de empate, decidirá el que presida.

Artículo 9.o— La remuneración de cada uno de los consejeros será fijada anualmente por decreto supremo a propuesta del Ministerio de Agricultura.

Artículo 10.o— Cualquiera modificación a la planta del personal, deberá ser aprobada por decreto supremo, a propuesta del Consejo por acuerdo de los dos tercios de sus consejeros.

Artículo 11.o— Reemplázase el inciso tercero del art. 11.o del DFL N.o 185, de 1953, por el siguiente:

"Le corresponderá, asimismo, al Consejo de Fomento e Investigación Agrícola, la administración de todos los fondos provenientes de las entradas propias de los diversos Servicios dependientes del Ministerio de Agricultura."

Agréganse los siguientes incisos nuevos al art. 11.o del DFL N.o 185, ya mencionado:

"La administración y disposición de los bienes y recursos a que se refiere este artículo, la ejercerá el Consejo de Fomento e Investigación Agrícola, conforme al sistema y normas de administración y de disposición de sus propios bienes y recursos."

"Derógase la ley N.o 6.036, de 18 de febrero de 1937."

Artículo 12.o— El Presidente de la República dictará los reglamentos necesarios para la aplicación de la presente ley.

ARTICULOS TRANSITORIOS

Artículo 1.o— Desde la fecha de vigencia de la presente ley, queda disuelto el Instituto Nacional de Comercio y derogada su respectiva ley orgánica como asimismo todas las disposiciones legales y reglamentarias que las han modificado o complementado. Esta disposición se entenderá sin perjuicio de lo establecido en la presente ley.

Queda, asimismo, derogada toda disposición legal contraria a lo que se establece en esta ley.

Artículo 2.o— El personal del Instituto Nacional de Comercio pasará a depender del Consejo de Fomento e Investigación Agrícola.

Lo dispuesto en el inciso anterior, no podrá significar disminución de los sueldos del personal respectivo. El sueldo que en definitiva se le fija al empleado en la planta a que se refiere el artículo siguiente, es inferior al que recibe en el momento del traslado, la diferencia se le pagará por planilla suplementaria.

Artículo 3.o— Dentro del plazo de noventa días, contados desde la vigencia de la presente ley, el Presidente de la República procederá a fijar la planta y sueldos del personal de la institución.

Artículo 4.o— Los empleados y obreros del Instituto Nacional de Comercio que sean desahuciados con motivo de la formación de la nueva planta, tendrán derecho, además de los beneficios que le otorgan las disposiciones legales vigentes, a una indemnización extraordinaria correspondiente a ocho meses de la remuneración total de que disfruten a la fecha de la vigencia de esta ley. Las personas que perciban esta indemnización no podrán ingresar nuevamente a la Administración Pública, o a las instituciones fiscales, semifiscales o a las empresas autónomas del Estado, en calidad de funcionarios, sin devolver la indemnización extraordinaria a que se refiere este artículo.

El personal jubilado o que goce de una pensión de retiro y que a la fecha de la dictación de la presente ley se encuentre al servicio del Instituto Nacional de Comercio, aún cuando no reuna los requisitos para rejubilar, tendrá derecho a que se le pague el desahucio sobre la base del cómputo total del tiempo servido anteriormente, tanto en la Administración Pública Civil como Militar y en su actual empleo.

El pago se efectuará en las mismas condiciones establecidas en esta ley para los demas funcionarios de dicho Instituto, previa deducción de las sumas que hayan recibido por este concepto, o el saldo que adeudaren en caso de haber integrado sólo parte de él.

La indemnización contemplada en este precepto es incompatible con lo que establece el artículo 58 de la ley 7,295 y el podrá optar entre una y otra.

El personal que se acoja a la jubilación recibirá del respectivo organismo de previsión, hasta el mes anterior en que entre a gozarla, la mitad de sus remuneraciones válidas para aquélla, la que le será en todo caso descontada de su primer pago.

El personal que solamente tenga derecho a percibir la indemnización establecida en este artículo, seguirá recibiendo mensualmente la mitad de sus remuneraciones válidas para aquélla, hasta la fecha en que perciba el total de dicha indemnización, de la que se descontarán en todo caso estos anticipos. La indemnización deberá pagarse dentro de los seis meses siguientes a la fecha en que entre en vigencia la presente ley.

Las indemnizaciones a que haya lugar con motivo de la aplicación de la presente ley serán pagadas con cargo a los fondos propios de la institución empleadora.

Artículo 5.o— Los mandatos o delegaciones conferidas por el Instituto Nacional de Comercio continuarán vigentes como mandatos o delegaciones del Consejo de Fomento e Investigación Agrícola, mientras no sean revocados o modificados por éste."

FUNERALES DE DON GALVARINO RIVERA G. SE EFECTUARAN HOY

Esta tarde se efectuarán los funerales del ex diputado don Galvarino Rivera González, presidente de la Cámara de Comercio Minorista de Chile, fallecido el domingo último en esta capital.

El cortejo saldrá a las 16 horas desde la sede de dicha institución, Santo Domingo 1845, donde sus restos han sido velados. Hasta la severa capilla ardiente llegó ayer gran número de personas a testimoniar un último recuerdo a este dirigente gremial, en tanto que han sido innumerables las notas de condolencia que ha recibido el Directorio de la Cámara de Comercio, tanto del país como del exterior, por el sensible fallecimiento de este ex parlamentario.

Comerciantes minoristas de Santiago y delegaciones de provincia y una de Mendoza, acompañarán los restos del extinto hasta el Cementerio General, donde serán sepultados.

Con motivo de este fallecimiento y en señal de duelo, el comercio minorista cerrará hoy sus puertas a las 13 horas.

QUINTA NORMAL. — El Comité Político-Gremial Independiente de Pobladores de Quinta Normal, que preside don Jorge Flores Neira, acordó asistir con todos sus efectivos al sepelio del señor Rivera González. Asistirán dirigentes de los Comités de Pobladores de Lo Morandé, Francisco Barca, Los Bajos, El Sauce, Haciendita, Lo Franco, Plaza Garín, Samuel Izquierdo, Salvador Gutiérrez, Simón Bolívar, El Polígono, Vargas Fontecilla, Sector Sur, Nueva Imperial, Zelada, Las Barrancas, Lo Prado, Lautaro, La Estrella, El Parrón, Presidente Roosevelt, Las Casas y Cerro Navia.

Este acuerdo es un reconocimiento a la labor que como diputado por el segundo distrito de Santiago realizó don Galvarino Rivera, durante el período 1953-57.

Acuerdos semejantes adoptaron sindicatos, pobladores y vecinos de Las Barrancas, Conchalí y otras comunas del distrito.

Adhesiones en Quillota recibió senador Bossay en último fin de semana

Con una asistencia que sus parciales calculan en no menos de tres mil personas, el domingo fue proclamada en el Teatro Portales, de Quillota, la candidatura a la Presidencia de la República del senador radical Luis Bossay Leiva. Apreciable parte del público siguió el acto a través de los altoparlantes colocados fuera del local.

Además, el candidato celebró una reunión con las directivas de nueve sindicatos quillotanos; también fue invitado a un almuerzo muy concurrido, donde el campesino de San Pedro, Pedro Ledesma, le obsequió una pala de cavar. En la manifestación estuvo presente el ex profesor del Liceo de Hombres de Quillota, señor Carlos Valenzuela, de 78 años de edad, quien hizo recuerdos de los años en que Bossay fue su alumno.

Asimismo, el senador Bossay recibió la adhesión del obrero panificador Raúl Berrios Berrios, quien acaba de ser elegido como el Mejor Trabajador de Chile, en un concurso auspiciado por un matutino de la capital.

EE. PARTICULARES QUE APOYAN A SENADOR FREI CONSTITUYEN COMANDO

Los comandos del Partido Agrario Laborista que trabajan por la candidatura presidencial del senador Eduardo Frei fueron centralizados en uno solo, correspondiente a los cuatro distritos de Santiago. Su mesa directiva quedó integrada de la siguiente manera: presidente, don Julio Rojas; primer vicepresidente, don David Valenzuela; segundo vicepresidente, don Juan Frangini, y secretario, don Juan Felipe Gattas.

A su vez, el Partido Nacional continúa la organización de la campaña presidencial del senador Frei. En última reunión dio a conocer un plan el director del Departamento de Estudios del Partido, don Lautaro Ojeda.

INDEPENDIENTES. — La secretaria de la candidatura de Frei informó que esta tarde designan su comando nacional y programan su plan de jiras los empleados particulares que apoyan esta postulación. Efectuarán una reunión a las 19 horas, en Huérfanos 786, segundo piso.

Presidente del Comité Independiente de esta candidatura en la provincia de Valparaíso fue designado don Guillermo Guzmán, prestigioso hombre de empresa del vecino puerto, presidente de ASIVA.

Los dirigentes nacionales del Comando Bancario sesionarán mañana, a las 17.30 horas, en el local del Comando Nacional Independiente.

Autorizada por Decreto Supremo N.o 3,637, de fecha 11 de mayo de 1949, y por Decreto Supremo N.o 7,475, de fecha 10 de octubre de 1952; Reformada por Decreto Supremo No 3,614, de fecha 12 de mayo de 1955.

FABRICA DE VIDRIOS LA UNION S. A.

CAPITAL

Autorizado	$ 154.000.000.—
Suscrito	137.462.710.—
Pagado	137.462.710.—

BALANCE GENERAL AL 30 DE JUNIO DE 1957

CORRESPONDIENTE AL EJERCICIO ENTRE EL 1.o DE JULIO DE 1956 Y EL 30 DE JUNIO DE 1957

ACTIVO

I.—ACTIVO INMOVILIZADO			
a) Bienes Raíces		$ 44.749.000.—	
b) Hornos		82.509.516.—	
c) Maquinarias		35.298.987.—	
d) Herramientas y Enseres		685.283.—	
e) Muebles y Utiles		2.546.636.—	
f) Instalaciones		8.947.142.—	
g) Moldes		7.461.973.—	
h) Material Rodante		2.007.400.—	
i) Obras Nuevas		3.793.316.—	
		$ 187.999.255.—	
Menos: Reserva para Amortizaciones:			
Ejercicios anteriores	$ 12.504.988		
Ejercicio actual	1.732.451	14.237.439.—	$ 173.761.816.—
II.—ACTIVO REALIZABLE			
a) Mercaderías Generales, Materias Primas, Materiales diversos, etc.		$ 134.514.809.—	
b) Varios Deudores		65.477.841.—	
c) Acciones		30.750.—	190.023.400.—
III.—ACTIVO DISPONIBLE			
a) Caja en efectivo		$ 100.000.—	
b) Bancos		2.761.178.—	2.861.178.—
IV.—ACTIVO TRANSITORIO			
a) Gastos Diferidos			1.731.704.—
V.—ACTIVO NOMINAL			
a) Puesta en marcha y mantención Horno RV			2.166.510.—
			$ 370.544.608.—

PASIVO

I.—PASIVO NO EXIGIBLE		
1) Capital y Reservas Sociales:		
a) Capital suscrito y pagado, dividido en 1.963.753 acciones a $ 70 c/u.	$ 137.462.710.—	
b) Fondo de Reserva Legal	2.743.347.—	
c) Fondo de Futuros Dividendos	3.039.709.—	
d) Fondo de Eventualidades	3.000.000.—	
e) Fondo de Reposición Moldes	2.000.000.—	
2) Reservas Reglamentarias:		
a) Revalorización de Bienes Raíces	63.426.958.—	
b) Revalorización Ley N.o 12.064	38.705.378.—	$ 250.378.002.—
II.—PASIVO EXIGIBLE		
A corto plazo:		
a) Sobregiro Bancario	$ 312.060.—	
b) Cuentas y Doctos. por Pagar y Retenciones Legales	30.561.034.—	
c) Cuentas Corrientes	27.479.083.—	58.372.177.—
III.—PASIVO TRANSITORIO		
Provisión para Gratificaciones y Participaciones	$ 5.000.000.—	
Provisión para Impto. Renta 3a. Categ.	13.532.800.—	
Provisiones varias	2.407.296.—	20.940.096.—
IV.—GANANCIAS Y PERDIDAS		
Utilidad del ejercicio		31.854.333.—
		$ 370.544.608.—

CUENTAS DE ORDEN

a) Acciones del Directorio en Garantía	$ 840.000.—		a) Garantía del Directorio	$ 840.000.—
b) Tributación Ley 7,600	4.069.964.—		b) Responsabilidad Ley 7,600	4.069.964.—
c) Letras descontadas	13.292.970.—	$ 18.202.934.—	c) Obligaciones por letras descontadas	13.292.970.— $ 18.202.934.—

CUENTA DE GANANCIAS Y PERDIDAS

DEBE			HABER	
Amortizaciones del Activo Inmovilizado	$ 1.732.451.—		PRODUCTOS DE VENTAS:	
Castigos Varios Deudores	119.918.—	$ 1.852.369.—	Suma que arroja el Haber de esta cuenta como producido de las Ventas, con deducción de sus costos de fabricación (materias primas y materiales, fuerza eléctrica, sueldos, jornales y leyes sociales, seguros, impuestos y contribuciones, gastos de ventas, etc.)	$ 47.706.702.—
Provisión para Impuesto Renta		8.000.000.—		
Provisión para gratificaciones Legales, voluntarias y participaciones contractuales		3.407.283.—		
Provisión para reparación hornos		1.000.000.—		
Participación contractual para el Directorio		1.592.717.—		
UTILIDAD DEL EJERCICIO		31.854.333.—		
		$ 47.706.702.—		$ 47.706.702.—

EUGENIO MARIN ACUÑA, Contador Reg. 11.604

CONCEPCION, 30 DE JUNIO DE 1957.

CLAUDIO SANTANDER DENIS, Gerente

INFORMES DE LOS INSPECTORES DE CUENTAS

Certificamos haber revisado el Balance General y la Cuenta Ganancias y Pérdidas que anteceden, comprobando que los saldos están conformes con el Libro Mayor.

JUAN PEREZ MENARES — JORGE TREBILCOCK ROJAS — Inspectores de Cuentas

CONCEPCION, 10 de septiembre de 1957.

INFORME DE LOS AUDITORES

Hemos examinado el Balance General de Fábricas de Vidrios La Unión S. A., en 30 de junio de 1957, así como el Estado de Pérdidas y Ganancias correspondiente al período comprendido entre el 1.o de julio de 1956 y el 30 de junio de 1957. Hemos llevado a cabo pruebas selectivas de los Libros de Contabilidad, de la documentación y de los inventarios practicados, en la amplitud que hemos estimado apropiada, como asimismo hicimos una revisión general de las cuentas de operación, de los ingresos del año y de las inversiones efectuadas y recibimos informaciones explicativas de la valorización de los Activos consignados en el Balance.

Dentro de los bienes del Activo Inmovilizado figura Horno RV al avalúo fiscal, y en el Activo Nominal los gastos originados en el ejercicio para esta inversión. La puesta en marcha de este horno, que aún no está en funcionamiento podría significar nuevas inversiones.

De conformidad con principios de contabilidad, generalmente aceptados y que han sido convenientemente aplicados, atenidos a lo dicho en el párrafo anterior, y basados en el examen hecho, hacemos constar que, en nuestra opinión, el Balance preinserto y el Estado de Pérdidas y Ganancias respectivo, reflejan equitativamente la situación financiera de la Sociedad al 30 de junio de 1957, así como el resultado de sus operaciones en el período indicado.

PINEDO HNOS. Y CIA. Contadores Profesionales

PAPELES
VOLANTIN
EMBALAJE
MANTEQUILLA
MOLDE Y SEDA
IMPRENTA Y LIBRERIA COLON
COMPAÑIA 1007
POR MAYOR: STO. DOMINGO 1645

FESTIVAL DE PRIMAVERA

Programación para el día 5 de octubre, a las 11 horas

Inauguración oficial del Festival de Primavera, conjuntamente con la Exposición Agrícola y Ganadera, en la Quinta Normal, 5 al 14 de octubre. Muestras Industriales, Agrícolas y Ganaderas. Conjuntos folklóricos y danzas del norte, centro y sur de Chile. Exposición de Pájaros y Stand Tropical, anexa a Exposición Agrícola y Ganadera, 5 al 14 de octubre.

SERVICIO NACIONAL DE TURISMO

Con gran entusiasmo se celebra el aniversario del sitio de Rancagua

RANCAGUA. — (Por FERNANDO LUCERO). — Con gran entusiasmo se iniciaron los actos conmemorativos de la Batalla de Rancagua, en los cuales participan todas las entidades culturales, sociales, eclesiásticas y militares de la ciudad, como asimismo los establecimientos educacionales, tanto fiscales como particulares. Diversas delegaciones de la Provincia llegaron ayer, como también de la capital.

Los actos programados para hoy son los siguientes:

MARTES, 1.o DE OCTUBRE. — 8 horas, salvas de 21 cañonazos. La Banda del Grupo de Ingenieros Membrillar tocará himnos marciales por las calles de la ciudad.

9 horas, embanderamiento general de la ciudad.

11 HORAS. — ACTO PATRIOTICO EN LA PLAZA DE LOS HEROES. — a) Izamiento de las Banderas de la Patria Vieja y de la Patria Nueva;

b) Alocución patriótica por el teniente de Ejército señor Francisco Leyton;

c) Romance de la Plaza de los Héroes, de Oscar Castro, por la alumna del Liceo de Niñas, señorita Natividad Rivera;

d) Homenaje a la Patria, por las giri-guidas: himnos, recitaciones, ofrenda floral al pie del monumento a O'Higgins. Disertación de la vicepresidenta señorita Filomena Reyes. Concurre la Banda del Grupo y delegaciones de las escuelas primarias.

12.15 horas, Inauguración de diversos servicios en el Hospital de Rancagua.

14.30 horas, Gran tarde deportiva en el Estadio Municipal. Match de fútbol interciudades. Buenos preliminares.

14.30 horas, Estadio Municipal: Gran concurso de volantines.

15 horas, Reparto de cigarrillos y golosinas en el Hospital, Cárcel, y otros establecimientos.

19 HORAS. — GRAN RETRETA EN LA PLAZA DE LOS HEROES. — Participan todas las bandas militares asistentes.

20 horas, Gran desfile con antorchas, por las Brigadas de Boy-Scouts asistentes. Colocación de una ofrenda floral al pie del monumento a O'Higgins.

21,30 horas, Baile en la Escuela N.o 3, ubicada en la calle Estado, a beneficio de sus obras sociales.

22 HORAS. — GRAN VELADA DE GALA EN EL TEATRO REX. — Participan destacados artistas de Santiago: Arturo Millán, Carmen Vila, Coro de Profesores de Rancagua, Firulete, Teatro Experimental, etc.

MIERCOLES 2 DE OCTUBRE. — 9 horas, Salvas de 21 cañonazos. La Banda del Grupo recorrerá las calles de la ciudad tocando himnos marciales.

9.45 horas, Izamiento de la Bandera Negra en la Torre de la Iglesia de la Merced. Rinde los honores de rigor la Escuela Militar. Alocución a cargo del escritor rancaguino señor Félix Miranda Salas.

10.30 HORAS. — GRAN DESFILE CIVICO-MILITAR EN AV. O'HIGGINS. — Participan: Liceo de Niñas, Colegio de Monjas Argentinas, Delegaciones de las Escuelas Primarias, Escuela Vocacional, Instituto Comercial, Liceo de Hombres, Instituto O'Higgins, Escuela Industrial, oficiales, suboficiales en retiro y reservistas, Cruz Roja de Rancagua y delegaciones de otras localidades, Cuerpo de Bomberos, Defensa Civil, Boy Scouts, Escuela Agrícola de Quilmávida, Explomadores de San Jorge, Escuela Militar, Aviación de Carabineros y Grupo de Ingenieros de Membrillar. Actúan las bandas respectivas, además del Orfeón de Carabineros y la del Regimiento de Ferrocarrileros. Tropas andinas del Regimiento Colchagua.

15 horas, Almuerzo en el Club Social, Ministros de Estado, Jefes de las Fuerzas Armadas, otras autoridades y demás visitas.

15 HORAS. — GRAN ACTO ARTISTICO EN EL ANFITEATRO DEL ESTADIO MUNICIPAL. — Participan, entre otros, los siguientes artistas de Santiago: Gastón Moreno, animador; Luis Navarro, Margarita Alarcón; tonies Caluga y Chicharrita. Los campesinos, con el Huaso Maldonado, y Alondra de Chile, Lina Cortés.

18 horas, kermesse y baile en la pista y comedores de Medialuna del Estadio Municipal, a cargo de la Segunda Compañía de Bomberos.

21 HORAS. — GRANDES FUEGOS ARTIFICIALES EN LA AV. O'HIGGINS. — Bailes populares y participación de los artistas de Santiago y Rancagua.

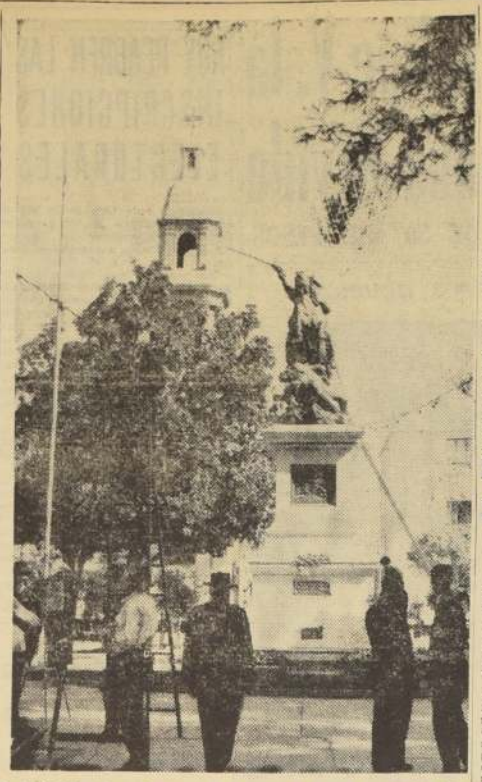

En la histórica Plaza de Armas de Rancagua se levanta en nuestros días el mismo monumento al General O'Higgins que está en la Alameda, de Santiago. Fue en ese lugar donde las tropas chilenas, al mando del que iba a ser Director Supremo de Chile, resistieron casi 48 horas el sitio y el asalto de las tropas españolas, varias veces superiores y aperrechadas abundantemente. El monumento se muestra en este grabado, y hasta el cien cientos de miles de chilenos los que se han acercado, a través de los años, asombrados por el dramatismo del combate desigual y por la bravura de los soldados de la Independencia.

24 AÑOS CUMPLE HOY LA ESCUELA DE ENFERMERAS CARLOS VAN BUREN

VALPARAISO. — La Escuela de Enfermeras de la Universidad de Chile "Carlos Van Buren" de Valparaíso, conmemorará hoy el 24.o aniversario de su fundación. Fué creada a iniciativa del que fuera querido filántropo, don Carlos Van Buren en cuyo homenaje de recuerdo lleva su nombre, pasando a ser posteriormente una de las Escuelas Universitarias de Valparaíso.

Como un símbolo y síntesis del espíritu que anima a las enfermeras que se forman en esta Escuela, a la entrada del moderno establecimiento ubicado en la subida El Litre, se han grabado los versos del poema "Rosa Blanca", de José Martí, poeta, escritor y mártir de la libertad de Cuba: "Cultivo una rosa blanca, en julio como en enero, para el amigo sincero que me da su mano franca. Y para el cruel que me arranca el corazón con que vivo, ni cardos ni ortigas cultivo: cultivo una rosa blanca".

LOS ACTOS CONMEMORATIVOS —El programa confeccionado para celebrar este nuevo aniversario de la Escuela de Enfermeras "Carlos Van Buren", se iniciará a las 9 horas con el izamiento de la bandera. A las 10 horas se efectuará una romería a la tumba de don Carlos Van Buren. A las 10.30 horas se efectuará la Fiesta del Arbol en los jardines del establecimiento, momentos después recibirán las alumnas enfermeras las visitas de las alumnas de 3.o y 6.o año de los Liceos y Colegios particulares de Niñas, y a las 11 horas se efectuará la Fiesta del Libro y un coctel a las autoridades, profesores, alumnas y visitas.

ESTADO DE ALERTA EN VALPARAISO PRODUCE FUGA DE PATRICIO KELLY

VALPARAISO. — Cumpliendo las instrucciones impartidas por el Gobierno en toda la provincia se ha mantenido estrecha vigilancia en estaciones, carreteras, caminos, entradas y salidas del puerto, aeródromo de El Belloto, naves, automóviles, trenes, camiones, hoteles, residenciales, casas sospechosas, etc., para investigar la posibilidad de que Patricio Kelly, refugiado peronista fugado de la Penitenciaría de Santiago, se haya ocultado en la provincia o pretenda salir del país en alguna forma.

La Dirección del Litoral y la Marina Mercante ha impartido a su vez instrucciones a las Gobernaciones Marítimas, Capitanías de Puerto y Alcaldías de Mar, para der cumplimiento a la más estricta fiscalización y vigilancia.

Los servicios de Investigaciones y Carabineros se encuentran alertas, y han cumplido ya numerosas diligencias tendientes a ubicar el paradero de Patricio Kelly.

Movimiento de Vapores

LLEGAN:

Hoy:
ACONCAGUA, de San Vicente.
LONTUE, de Antofagasta.
Mañana:
SALAVERRY, de Antofagasta.

ZALEN:

Hoy:
TARAPACA, para Iquique.
NOPAL, Branco, para Nueva York.
Mañana:
ARAUCARIA, para Coronel.
ACONCAGUA, para Nueva York.
PUTEHUE, para Punta Arenas.

COLECTA PARA LAS COLONIAS ESCOLARES HABRA EL MIERCOLES

VALPARAISO. — A beneficio de las Colonias Escolares de Valparaíso, que desarrollan una amplia labor de carácter social, se efectuará el miércoles próximo una colecta pública en Valparaíso.

Los porteños han sido siempre generosos para cooperar a esta obra de los alumnos sin recursos, a los cuales se les atiende en las Colonias Escolares de Vacaciones que se organizan los meses de enero y febrero de cada año.

REASUMIO CARGO EL COMANDANTE EN JEFE DE 1ra. ZONA NAVAL

VALPARAISO. — Ayer reasumió sus funciones el Comandante en Jefe de la Primera Zona Naval, contralmirante don Jorge Escobedo Díaz, que regresó de un viaje de inspección a unidades y reparticiones navales de la zona norte.

Durante su ausencia lo reemplazó el Director de la Escuela Naval, capitán de navío don Jorge Cerda Prieto.

Cámara de Compensación para cheques devueltos

VALPARAISO. — Las instituciones bancarias de Valparaíso han comunicado que, por recomendación de la Superintendencia de Bancos, desde hoy iniciará sus funciones en el Banco Central de Chile de Valparaíso, además de la actual Cámara de Compensación de Cheques, una segunda Cámara de Compensación de Cheques Devueltos, ya sea por haber sido protestados por falta de fondos, que hayan sido rechazados por mal extendidos, por fechas u otras causas.

Esta segunda Cámara de Compensación de Cheques Devueltos funcionará de lunes a viernes, a las 10.45 horas y los sábados, a las 11.45 horas.

ARMADA DE CHILE

Solicítanse ofertas venta edificio o pisos para oficinas de la Armada en Santiago. Situación proximidades Barrio Cívico.

Detalles y especificaciones, solicitarlas en:

AGUSTINAS 1022 — 10.o PISO

SECRETARIO GENERAL

Cooperativa "Gabriel González Videla" llamada también Apoquindo, en liquidación

Adviértese a los ex cooperados que el 5 del presente mes vence el plazo para pagar el saldo de precio y cuota extraordinaria.

Reitérase que cualquier saldo pendiente a esa fecha se considerará al interesado desistido de sus compromisos y perderá definitivamente sus derechos.

COMISION LIQUIDADORA

EMBAJADOR DE ALEMANIA REALIZO VISITA A PROVINC. DE MAGALLANES

PUNTA ARENAS. — La visita que realiza el Embajador señor Carl von Campe a Magallanes dio oportunidad para que el Embajador de Alemania Occidental ante la Moneda apreciara en la zona misma el potencial económico de reserva que tiene Chile para su futuro.

Desde su llegada al aeropuerto de Chabunco, donde fue recibido por el Intendente de la provincia, don Cecil Olaf Rasmussen Bishop, el general Comandante en Jefe de la Quinta División, don Armando Coñlledo Lopetegui, y las autoridades locales, donde se le rindieron los honores correspondientes a su alto rango, el Embajador von Campe accedió a una conferencia de prensa, oportunidad en que manifestó sus primeras impresiones, que fueron primeramente sobre el magnífico vuelo entre Santiago y Magallanes, donde tuvo la oportunidad de apreciar las bondades del servicio de Línea Aérea Nacional y la belleza del panorama.

El programa de visitas preparado por el Intendente, contempló una jira por las estancias vecinas, almorzando en el establecimiento ganadero de la Sociedad "Sara Braun", donde fue atendido por el señor Adolfo Braun y señora, para luego proseguir hasta la mina de carbón "Pecket", ubicada en la misma estancia.

Utilizando un avión "Beschkraft" de la FACH, visitó Puerto Williams, llegando hasta el Cabo de Hornos en un magnífico vuelo, para proseguir en una jira por toda la zona, aprovechando el tiempo reinante, almorzando, después de inspeccionar las obras de la base más austral de la nación, en casa del comandante señor Aragay, que prodigó exquisitas atenciones al Excmo. señor Campe y comitiva. Destacó el Embajador su magnífica impresión de Puerto Williams, y felicitó a su jefe y oficiales, teniendo palabras de agradecimientos para el comandante Aragay y señora esposa. Acompañaron a Von Campe en esta jira, el Intendente, señor Rasmussen; el Jefe de la Tercera Zona Naval, contralmirante señor Jacobo Neumann Ettienne; el Comandante del Grupo N.o 6 de Reconocimiento, don Julio de la Fuente del Villar; el Jefe del Estado Mayor de la Tercera Zona Naval, comandante don Reinaldo Koepke Rudolf; el capitán de escuadrilla don Erich Buchard y el señor Carlos Herrera, nuevo Gerente de la Sociedad "Sara Braun".

OTRAS ACTIVIDADES. — Al regreso de esta jira, el Comandante en Jefe de la Tercera Zona Naval y señora de Neumann ofrecieron al Embajador un banquete, en su casa habitación, al que asistieron algunas autoridades.

Posteriormente visitó los alrededores de la ciudad, recibiendo la visita de los residentes alemanes en el Club de la colonia germana.

Hizo una visita al histórico Fuerte Bulnes, donde el ilustre visitante pudo apreciar el esfuerzo realizado por el Ejército en la reconstrucción de esta reliquia nacional.

VISITA A ENAP. — Luego fue a la isla grande de Tierra del Fuego, donde tuvo oportunidad de conocer las instalaciones de la Empresa Nacional de Petróleo, en Manantiales, Cerro Sombrero y alrededores, recogiendo una magnífica impresión del trabajo que allí se realiza. Acompañó en este viaje al Embajador, el Administrador en Magallanes de la ENAP, señor Enrique Villavicencio Chaparro. En la tarde del mismo día, la colonia alemana residente en Punta Arenas, ofreció al señor Von Campe un coctel en la sede germana, al que asistió la casi totalidad de la colonia de habla alemana.

El Embajador Von Campe, durante su breve permanencia en Magallanes, capitó las simpatías generales, habiéndosele ofrecido manifestaciones por parte del Comandante en Jefe de la Tercera Zona Naval, de la Jefatura de la Quinta División, Intendente Rasmussen, Rotary Club y otras instituciones que lo recibieron con los honores correspondientes. El señor Embajador, durante su permanencia en Magallanes, fijó su residencia en la mansión del Intendente, cedida por la Primera Autoridad, donde recibió las visitas de la sociedad y concedió audiencias. El señor Von Campe, en su visita a la zona austral, demostró ser un hábil fotógrafo, habiendo tenido oportunidad para captar magníficas vistas de Navarino, Cabo de Hornos y otros interesantes lugares de la región. (EL CORRESPONSAL.)

NECESITA DE DRAGADO LA LAGUNA DE LLICO

CURICO. — Con el objeto de hacer navegable la Laguna de Llico, a fin de fomentar en mejor forma la industria pesquera y marisquera que empezará a funcionar en el próximo verano, el Intendente de esta provincia, coronel don Guillermo Hormazábal O., ha solicitado a las autoridades respectivas en la capital, el dragaminia en el desguadero del Lago de Vichuquén, para el paso no sólo de naves livianas, sino de mayor potencia, como eran los anhelos del recordado Presidente Balmaceda, llegar hacer de Llico uno de los puertos principales de nuestro país.

Por otra parte, el Comité Progreso de la costa intensificará su campaña por convertir dicho balneario en una de las más atrayentes zonas de turismo, siendo su principal problema el arreglo en forma de los caminos que conducen a Llico y Puntilla del Aquelarre, lugar este último donde veraneantes del norte y sur del país han construido hermosos chalets y residencias, para venir a disfrutar en verano de las bellezas incomparables que ofrecen estos lugares. (MERINO BUSTOS, corresponsal.)

LABOR DEL EJERCITO EN LA ZONA AUSTRAL

PUERTO MONTT. — Las unidades militares con guarnición en la zona sur han prestado importantes servicios a la colectividad, principalmente en la realización de obras públicas y auxilios en circunstancias de emergencia.

En esta ciudad, el Regimiento Sangra trabaja activamente en la construcción del camino carretero a la Población Modelo de Puerto Montt, y ha iniciado trabajos de reparaciones de calles, entre las que se cuentan las del sector Carmen Carvajal, como también arreglos en el Cementerio y reparación de edificios públicos, a saber, Escuela N.o 3 y Escuela Parroquial de Linta.

En Aisén, el Regimiento del mismo nombre proporcionó calefacción al Grupo Escolar, y reparó las principales calles de la ciudad. Al mismo tiempo, en el aspecto deportivo, facilita su gimnasio para que establecimientos secundarios y primarios realicen prácticas deportivas y desarrollen sus clases de instrucción física. Otra obra digna de mención es el hecho de mantener permanentemente un stock de sangre en el Hospital Regional, con lo cual ha sido posible practicar intervenciones de urgencia y salvar numerosísimas vidas.

El Grupo de Caballería con guarnición en Natales, ha trabajado en colaboración con todas las escuelas fiscales y particulares, proporcionándoles equipo y vestuario a los niños de limitados recursos económicos.

LABOR A TRAVES DEL PAIS. — El Ejército, en el primer semestre de 1957, cooperó en obras de bien público, a través de todo el país, por una suma que alcanza a los trece millones noventa y cuatro mil novecientos noventa y ocho pesos, y en todos los casos de emergencia su labor ha sido fundamental. (EL CORRESPONSAL.)

SE DESIGNA JUEZ DE LOS SAUCES

LOS SAUCES. — Por decreto N.o 65 de la Intendencia de Malleco, ha sido designado Juez de Subdelegación de la comuna de Los Sauces, el regidor municipal don Basilio Cerna Espinoza.

REPARTO DE ROPAS Y COMESTIBLES. — Con motivo de haber sido el martes 24 el onomástico de la señora Mercedes López de Smitmans, se efectuó una misa por sus salud, a la que asistieron las socias de la Conferencia de San Vicente de Paul. A continuación se hizo un reparto extraordinario de ropas y comestibles a las numerosas familias protegidas, donados a la institución por intermedio de su hijo, Raúl Smitmans López.

El Directorio de la Conferencia de San Vicente de Paul agradece por nuestro intermedio este bello gesto de la señora Mercedes L. de Smitmans, y de su hijo Raúl Smitmans L. (LEANDRO CERNA, corresponsal.)

EMBAJADOR DE ALEMANIA, señor Carl von Campe, que recientemente visitó Magallanes.

ORGANIZACION DEL TRANSITO EN ÑUÑOA

ÑUÑOA. — En la sesión de mañana, a las 19.30 horas, que celebrará la Unión Cívica de Ñuñoa, en su local de Av. Irarrázaval N.o 3054, dictará una interesante charla el señor Manuel López, Director del Tránsito, que versará sobre el tema: "La Municipalidad frente al problema del tránsito".

A esta reunión concurrirán presidentes de instituciones sociales, culturales y vecinales de la localidad, y forma parte esta charla de un foro público que ha abierto la Unión Cívica sobre los más palpitantes problemas comunales y nacionales. (EL CORRESPONSAL.)

CAMPEONATO MUNDIAL DE FUTBOL

A NUESTROS LECTORES DE PROVINCIAS

COMUNICAMOS que nuestros corresponsales y agentes están autorizados para recibir los cupones que entreguen nuestros lectores que deseen participar en el concurso:

VIAJE GRATIS A ARGENTINA

Y ASISTA AL PARTIDO

CHILE—ARGENTINA

GREMIALES

Defensa de sus conquistas sociales y aumento de sus rentas acordaron EE. de Pavimentación

Acuerdos adoptados en el reciente congreso nacional del gremio

La Asociación de Empleados de Pavimentación dio a conocer las conclusiones adoptadas en el reciente Congreso Nacional, que el gremio celebró en Santiago.

Entre estas conclusiones se destaca la relacionada con la declaración de principios de la Asociación, que establece como finalidad de la misma "impulsar el perfeccionamiento técnico, cultural y moral del gremio. Defender las conquistas sociales alcanzadas y luchar por que se realicen las aspiraciones de los empleados, tanto en lo económico como en lo social y proclamar la defensa del régimen democrático, por ser la única forma a través de la cual tienen Servicio, efectiva existencia las organizaciones gremiales".

El torneo aprobó, además, un reglamento para otorgar mayores beneficios a los asociados, especialmente en cuanto se refiere a asignaciones por nacimientos, cuotas mortuorias y préstamos. Se acordó, también, solicitar del Gobierno que en el proyecto de mejoramiento de los técnicos no titulados del Ministerio de Obras Públicas, se incluya a los oficiales técnicos. Asimismo, se acordó solicitar algunas modificaciones al Reglamento de Calificaciones del personal y la implantación de la jornada única de trabajo en todo el

Finalmente se acordó el respaldo del gremio al proyecto de mejoramiento que impulsa y el nombramiento de una comisión especial para que estudie y de ir a la creación de un fondo social para el gremio.

NUESTRA HUELGA ES JUSTA Y LEGAL, DICEN CHOFERES DE "GALGO AZUL"

Empresario fue citado al Ministerio del Trabajo

La directiva del Sindicato de empleados de la Empresa "Galgo Azul", que mantiene un conflicto con el empresario Armando Gutiérrez, fue recibido ayer por el Subsecretario del Ministerio del Trabajo don Enrique García. Los acompañó en su entrevista al diputado Rafael de la Presa.

En esta entrevista los dirigentes de los personales de empleados y choferes de "Galgo Azul" dieron a conocer al señor García los fundamentos de su conflicto. Agregaron que se vieron obligados a la huelga legal frente a la tenaz negativa del señor Armando Gutiérrez de concurrir a las reuniones de la H. Junta de Conciliación y Arbitraje, por lo cual fue declarado en rebeldía. La Junta dio el pase, al fracasar las gestiones conciliatorias, para una huelga legal.

El personal también denunció a la Intendencia de la Provincia que el empresario estaba empleando personal improvisado para movilizar las máquinas, lo que constituía un serio peligro para los pasajeros. Solicitó que Carabineros mantuviera vigilancia en el garage de esta Empresa, ubicado en Víctor Manuel 1336, para prevenir posibles accidentes.

La directiva será recibida a las 11 horas de hoy por el Ministro del Trabajo, a quien le han solicitado su colaboración para que el empresario respete los compromisos contraídos con sus empleados.

NORMALMENTE REANUDO FAENAS AYER EL LABORATORIO "CHILE"

En la mañana de ayer reabrió sus puertas y reanudó normalmente sus faenas el Laboratorio "Chile", que permaneció cerrado durante varios días por acuerdo del Consejo del Servicio de Seguro Social, propietario de ese establecimiento. La reanudación de faenas se realizó en base al acuerdo adoptado en el Ministerio del Trabajo entre la gerencia de la industria y los dirigentes gremiales, acuerdo según el cual se eliminarán de la industria un total de 64 miembros del personal. Este personal recibirá las correspondientes indemnizaciones y desahucios conforme al acuerdo adoptado.

El Ministro del Trabajo, Dr. don Raúl Barrios Ortiz, visitó al mediodía el Laboratorio para imponerse del normal funcionamiento de sus diversas secciones.

PLIEGO UNICO DE PETICIONES PRESENTARAN PANIFICADORES

Un detenido análisis de la situación que afecta al gremio de panificadores, con ocasión de la aplicación del decreto que establecía la libertad de amasajo, realizó el Pleno Nacional de Obreros Panificadores realizado en Santiago durante los días sábado y domingo recién pasados. En este pleno se acordó solicitar la derogación del decreto en cuestión, el respeto a la organización gremial y a las conquistas alcanzadas por los obreros.

PLIEGO DE PETICIONES. — Con respecto al estudio de peticiones económicas, como consecuencia del vencimiento de los convenios en vigencia, se acordó, en general, la presentación de un pliego único para los 46 sindicatos que trabajan en la zona comprendida entre Chañaral y Valdivia. Este pliego deberá ser presentado en la segunda quincena de octubre.

Participaron en el pleno los secretarios regionales de las provincias de Atacama, Coquimbo, Aconcagua, Valparaíso, Santiago, O'Higgins, Colchagua, Curicó, Talca, Linares, Maule, Ñuble, Concepción, Bío Bío, Malleco, Cautín y Valdivia.

FERROVIARIOS JUBILADOS PIDEN NIVELACION DE SUS PENSIONES

La Junta Ejecutiva de la Asociación de Ferroviarios Jubilados, entregó ayer la siguiente información oficial sobre las conclusiones adoptadas por el gremio en la concentración celebrada el domingo en Santiago:

1.— Insistir ante el Gobierno y el Parlamento para conseguir que se envíe a la brevedad posible el proyecto que nivelará en un 33 por ciento con el similar Servicio, a todos los jubilados de la Administración Civil del Estado.

2.— La concentración acuerda buscar la solución del problema económico que nos afecta, en conjunto con la Federación Industrial Ferroviaria en servicio, para lo cual tomó la resolución de reunirse en forma periódica la Junta Ejecutiva y dicho organismo.

3.— Pedir a la Caja de Retiros y Previsión Social de los Ferrocarriles del Estado, despache a la brevedad el Reglamento de Ley N.o 12.832, que dará a conocer los beneficios del montepío.

4.— Pedir al señor vicepresidente de la Caja de Retiros de los Ferrocarriles que, al entrar en vigencia el descuento del 5 por ciento de la Ley N.o 12.832, se sirva no descontar a los actuales imponentes voluntarios el 5 por ciento de imposiciones, hasta no recibir la confirmación que ellos desean seguir siendo imponentes.

5.— Que la Empresa haga una revisión total de los encasillamientos que dio la ley 11.764 (Art. 25), ya que al aplicarlo entre la pensión del jubilado y la del similar en servicio, se han cometido una serie de injusticias que no se han ajustado al espíritu con que se dictó la ley.

6.— Insistir ante la Empresa y el Gobierno para que se nos otorgue la atención médica a los jubilados.

7.— La concentración acuerda pedir que el Interventor que ha nombrado el Gobierno en la Cooperativa Ferroviaria, Segunda Zona, proceda a iniciar un plan de trabajo que dé en forma concreta la verdadera finalidad para que han sido creados estos organismos estatales.

8.— La concentración acuerda pedir a la Central Unica de Trabajadores que haga suya la plataforma de lucha del gremio de jubilados, con la finalidad de ver convertida, en realidad nuestra muy sentida aspiración del 75 por ciento.

9.— La concentración protesta enérgicamente por el proceder de la Dirección de la Empresa de los Ferrocarriles al venir suspendiendo el pago de nuestras pensiones mensuales, proceder que no nos permite cumplir nuestros compromisos de subsistir.

10.— Finalmente, la concentración acuerda apoyar las concentraciones y desfiles que organiza el Comité de Jubilados para el 15 de octubre en la Plaza Vicuña Mackenna.

Casa Zúñiga inaugura aparato de televisión

RANCAGUA. — Los hermanos Saúl y Tilanco Zúñiga propietarios de la Casa Zúñiga, ubicada en la calle Rubio 348, han traído a Rancagua un moderno equipo de Televisión, el que será instalado en dicha casa comercial.

Será inaugurado oficialmente el sábado 5 del mes de octubre y constituirá una contribución a las fiestas conmemorativas del Sitio de Rancagua.

Autoridades rancagüinas, asistirán especialmente invitadas. (FERNANDO LUCERO A., corresponsal.)

AMERICA CELEBRA HOY EL DIA DEL VIAJANTE

TALCA. — Hoy se celebra en toda América, el "Día del Viajante". Con este motivo los organismos de este gremio han elaborado un extenso programa, que incluye como en años anteriores, visitas a instituciones de Beneficencia, romerías al Cementerio, pruebas de competencias deportivas, almuerzo y once de camaradería. (El corresponsal.)

AVISO

Llámase a Concurso Médico conforme a lo dispuesto por el Reglamento de Concurso del Servicio Médico Nacional de Empleado, Decreto Supremo N.o 212, para proveer el siguiente cargo en el equipo de Arica:

Un médico "Internista-Domiciliario", con 2 horas de jornada diaria, grado 5.o y asignación de movilización de 200 litros de bencina.

Los antecedentes se recibirán en la Oficina de Partes, Bandera 72, 5.o piso, Santiago, y en los Servicios Regionales, hasta el 15 de octubre del presente año, a las 12 horas.

Dr. ERNESTO GAETE LABRA
Vicepresidente Ejecutivo

"EL TRABAJO" S. A. C.

COMPAÑIA DE SEGUROS GENERALES

CITACION

De conformidad a los artículos 25 y 32 de los Estatutos Sociales, cítase a Junta General Extraordinaria de Accionistas para el día viernes 4 de octubre a las 10 horas, en las oficinas del señor presidente de la Compañía, ubicadas en calle Compañía N.o 1288, para tratar la siguiente tabla:

a) Pronunciamiento sobre la Memoria, Inventario y Balance General al 30 de junio de 1957;
b) Elección de Directores e Inspectores de Cuentas, y
c) Asuntos varios.

El Registro de Accionistas permanecerá cerrado desde el 26 de Septiembre hasta el 4 de octubre, ambas fechas inclusive.

EL PRESIDENTE

SANTIAGO, 30 de septiembre de 1957.

10 MESES PLAZO

Una oportunidad para Ud.!

COLCHON SIMMONS $12.500

ESTANTES CAMA $12.800

COMODA-CAMA VELADOR

SOFA CAMA

CAMAROTES CON SOMMIER $15.800

CATRES DE BRONCE

EXPOSICION DE TODA CLASE DE MUEBLES

Casa BRONCELAN
SAN PABLO 2715
SUCURSAL EN VALPARAISO
VICTORIA 2868

TRABAJO

SANTIAGO. — Quedó ... mente solucionado, en las ... tas Especiales de Conciliación ... el conflicto que mantenían ... tenta trabajadores de "Lab... torios The Sidney Ross" de ... ta capital. El laudo contiene ... reajustes en los jornales y ... regalías sociales de acuerdo ... consignado en la ley 11.42...

SE SUSCRIBIO ayer ... nimiento en el diferendo ... teado por obreros de "Lac... rio Geke S. A.". La estructura ... ción de las nuevas escalas ... nes económicas, se hará ... me a la Ley 12.432.

MEDIANTE mejoras ... Ley 12.432, en las remuneraciones vigentes, se puso término a la discusión del pliego de peticiones de 72 obreros de ... turas Ceresita S. A. Se ... mó un convenio, cuya vigencia será de un año.

POR SU PARTE obreros ... tenecientes al Sindicato ... trial de la firma "Héctor ... tedo" finiquitaron sus ... verales económico-sociales ... la gerencia. Los trabajadores percibirán reajustes ... en la Ley 12.432.

LAS JUNTAS Especiales ... Conciliación verá mañana ... en 1a. y 2a. audiencia, a las ... horas, los petitorios ... sociales de obreros metalúrgicos de las siguientes industrias: "Marmicoc Chilena Ltda." ... Martínez O." y "Carlo ... telli".

FONDO INDEMNIZACION DE ESTUCADORES PAGA DIFERENTES BENEFICIOS

A contar de fines del presente el fondo de Indemnización ... mio de estucadores y obreros ... construcción comenzará a otorgar ... gremio los primeros beneficios ... tablecidos en la resolución ... vida a este Fondo de Indemnización. Estos beneficios se refieren ... cuotas mortuorias y asignaciones ... versas en favor de los obreros ... familiares.

Con el fin de informar ... mo al gremio, en el oportuno ... gro de los correspondientes ... la Administración del Fondo ... una circular a los obreros ... los beneficios y destacando la ... sidad de inscribirse cuanto ... los registros correspondientes, en ... lle Cochrane 323.

HOY SE INICIA PAGO DE PENSIONES EN LA CAJA DE CARABINEROS

La Caja de Previsión de Carabineros fijó las siguientes ... para el pago de las pensiones ... rrespondientes al mes de septiembre: 1.o octubre, jefes y oficiales; 2, montepíos en general; 3, ... ciales del N.o 1 al 10.000; 4 ... del 10.000 adelante.

Los interesados que no ... ran en las fechas indicadas ... drá hacerlo entre los días 1 ... de octubre.

El Ministro Plenipotenciario y Encargado de Negocios de China en Santiago, señor Yu-Yim y señora de Yim ofrecieron ayer, en la sede de su Embajada, una recepción en honor del Vicecanciller de su país, de visita en Santiago, Excmo. señor Shen Chang-Huan. La manifestación contó con la asistencia de Ministros de Estado, autoridades, miembros del Cuerpo Diplomático y otras personalidades. En el grabado los esposos Yim; al medio, el ilustre visitante.

INVITACION. — Circula la siguiente invitación:

Oscar Gajardo V., presidente del Consejo de Defensa del Niño, tiene el agrado de invitar a Ud. y familia a la inauguración de los pabellones del club, biblioteca, casa de residencia y oficinas de la Ciudad del Niño "Presidente Ríos", que se efectuará el día miércoles 16 de octubre a las 17.30 horas, en Gran Avenida N.o 6150, frente al paradero 16.

Entrega del Premio en Concurso radial

Don Jorge Chanet recibe de manos del Jefe de Ventas de Industrias Eléctricas Nacionales, una enceradora SINDELEN, Primer Premio en el Concurso organizado por Radio Presidente Balmaceda en combinación con la Polla Chilena de Beneficencia. En la foto, don Jorge Siefer, Jefe de Ventas de SINDELEN; al afortunado, señor Chanet y los representantes de CB-130, Mario Duval, Director y Alberto Díaz, del Depto. de Publicidad.

DON CARLOS NOBRIGA

Medio siglo al servicio de una Empresa

Hoy día, don Carlos Nóbriga cumple 50 años de servicios leales y eficiente con Williamson, Balfour y Cía., habiendo ingresado a la firma el 1.o de octubre de 1907 y escalonado todos los puestos desde "junior" hasta miembro del Directorio.

Esta jornada tan notable, que la firma celebra hoy con justo júbilo servirá de ejemplo y estímulo a las generaciones presentes y futuras que se dedican a las actividades comerciales y les señalará el camino de la dedicación al trabajo, honradez y lealtad que es el único que da satisfacción en esta vida.

El señor Nóbriga nació en Valparaíso en 1892 e hizo sus estudios en el Colegio Inglés McKay en dicho puerto, al término de los cuales ingresó a Williamson, Balfour y Cía.

Durante su carrera comercial, ocupó sucesivamente la Gerencia de la Sucursal en San Felipe, la Gerencia General de Ventas en Valparaíso y finalmente fue elegido Director de la Sociedad.

Desde la fundación de la Cámara Central de Comercio de Chile, el señor Nóbriga ha sido miembro del Directorio y ha tomado parte en innumerables campañas de bien público y de saneamiento de las prácticas comerciales.

Con motivo de esta memorable fecha el Directorio de Williamson Balfour le ofrecerá un banquete en el Club de la Unión el viernes próximo.

MATRIMONIOS.-

Se han bendecido los siguientes matrimonios:

—En la Iglesia de Nuestra Señora de los Angeles, el de la señorita Elizabeth Joerger Edwards con el señor Héctor Castro Estévez.

Puso las bendiciones Monseñor Augusto Molina.

Fueron padrinos por parte de la novia don Eduardo Medina Plaza de los Reyes y señora Carmen Edwards de Medina y por parte del novio don Héctor Castro Mayol y señora Leticia Estévez de Castro.

—El de la señorita Mónica Yrarrázaval Correa con el señor Pedro Antonio Silva Mackenna, en la Iglesia de los Santos Angeles Custodio.

Bendijo el matrimonio el Pbro. don Francisco Fresno Larrain.

Fueron padrinos por parte de la novia don Rafael Yrarrázaval Correa y señora Blanca Correa de Yrarrázaval, y por parte del novio don Pedro Silva Fernández y señora Laura Mackenna de Silva.

—En la Iglesia del Sagrado Corazón, el de la señorita María Luisa Ibáñez Langlois con el señor Jorge Rodríguez Aristía.

Bendijo la unión el Rvdo. Padre Antonio Martín O. D.

Fueron padrinos, por parte de la novia, don José Miguel Ibáñez Barceló y señora María Luisa Langlois de Ibáñez y por parte del novio don José Miguel Rodríguez Barros y señora Isabel Aristía de Rodríguez.

—El de la señorita María Alicia Alonso Smith con el señor Mario Marusic Bauk en la Iglesia de Nuestra Señora de los Angeles.

Puso las bendiciones el Rvdo. Padres Heriberto Lagos.

—En la Iglesia del Sagrado Corazón el de la señorita Carmen Prado Llona con el señor Felipe Zaldívar Larraín.

Puso las bendiciones el Pbro. don Jaime Larraín Hurtado.

Fueron padrinos por parte de la novia don Pedro Prado Llona y señora Carmen Llona de Prado y por parte del novio don Alberto Zaldívar Errázuriz y señora Josefina Larraín de Zaldívar.

—El de la señorita Irma Duncan Chávez con el señor Alfredo Núñez Muñoz, en la Iglesia de Nuestra Señora de Luján.

PREMIERE DE GALA

En la primera semana de octubre tendrá lugar en el Teatro Astor la gran premiere de gala de la película "Isla del Sol" en CinemaScope, con James Mason, Joan Fontaine y Harry Belafonte, a beneficio del Ropero Infantil del Hospital "Roberto del Río".

Este Ropero está formado por las señoras de los médicos de dicho hospital, las que son ayudadas por el Servicio Social, para socorrer con ropa a los niños indigentes cuando son dados de alta y enviados a los Sanatorios o Colonias Escolares.

Para solicitar tarjetas pueden hacerlo en la boletería del teatro o llamando al teléfono número 494388.

VIAJEROS.— De Arica llegaron la Sra. Mercedes Rodríguez de Arroyo y su hija Mercedes.

—De Viña del Mar el señor Javier Sierra Infante y la familia Del Solar Romero.

—De Zapallar la señorita Marta Ferrer Velasco.

—De Mendoza, el señor Juan Jose Besa.

—Próximamente regresará de Estados Unidos la señora Mercedes Fernández de Munita.

—De Lima han regresado el señor Miguel Carrasco Mandiola y señora Amparo Goycolea de Carrasco; señora Luisa Valdés de Felíú y su hija Magdalena; señoras Pascual García Huidobro, Manuel Jiménez Bulnes, Alfonso Pérez Ugarte, Alberto León Herrera, Luis Vidal de la Fuente, Alvaro Silva Montt, Pedro Vial Aninat, Carlos Claro Puelma.

—Se encuentran pasando una temporada en Santiago la señorita Cecilia García Naranjo Barco y el señor Pablo García Naranjo Barco.

—Ayer se dirigieron al extranjero vía SAS, entre otras, las siguientes personas: Carlos Bustos Guzmán, a Montevideo; Hernán Prieto Subercaseaux, Jorge Rodríguez y señora María Luisa Ibáñez de Aristía y Alberto Undurraga Correa y señora, a Buenos Aires.

—Se encuentran pasando una temporada en Buenos Aires, el señor Carlos Izquierdo Guzmán, y el señor Cristian Charme Bruce.

—En Viña del Mar se encuentran la señorita María Luz Prat Gana y el señor Emilia del Solar Letelier.

—Se dirigieron a Temuco, el señor Samuel Ossa Silva y señora Sofía Dietsch de Ossa.

—En Osorno se encuentra pasando una temporada el señor Raimundo Vergara Guzmán y señora Verónica Prado de Vergara.

—Se encuentra pasando una temporada en Estados Unidos el señor Iván Santa Cruz García de la Huerta.

—Procedente de New York y haciendo uso de vacaciones, ha regresado al país la señorita Aida Sosa Clavel, distinguida funcionaria de las Naciones Unidas.

NACIMIENTOS.-

Ha nacido en la Clínica Unión Americana una hija del señor Fernando Zúñiga Jiménez y de la señora Margarita Pinto de Zúñiga.

—Un hijo del señor Jorge Carrasco Valenzuela y de la señora Amelia Jerez de Carrasco.

—Una hija del señor Guillermo Rubio C. y de la señora Encarnación López de Rubio.

—Una hija del doctor Roberto González Fernández y de la señora Betsabé Carabantes de González.

—Un hijo del señor Eduardo Schuster González y de la señora Astrid Guzmán de Schuster.

—Una hija del señor Mario Bravo Aravena y de la señora Elba Vásquez de Bravo.

DESPEDIDA DE SOLTERO. —En los salones del Club Militar, un grupo de amigos ofreció una despedida de soltero al señor José Sarmiento Altamira con motivo de su próximo matrimonio con la señorita Marta Chaigneaux. Entre los asistentes figuraron don Mauricio Guerrero y señora Carmen de Guerrero, Alberto Tsixidó y señora Aida de Tsixidó, Juan Sessarego y señora Inés de Sessarego, Francisco Ayarza y señora Berta de Ayarza.

EN HONOR DEL DR. MALCOLM S. ADISESHIAH.— El Director de la Escuela Normal Superior "José Abelardo Núñez", señor Alejandro Covarrubias, ofreció una comida en honor del Subdirector General de la UNESCO, Dr. Malcolm S. Adiseshiah, que está de paso en Santiago. En el grabado aparecen, de izquierda a derecha: el Decano de la Facultad de Bellas Artes de la Universidad de Chile, señor Luis Oyarzún; el miembro del Consejo de la Universidad de Chile, profesor señor Roberto Munizaga; el Secretario General de la Superintendencia de Educación, señor Manuel Zamorano Hernández; el Dr. Adiseshiah, la señora Covarrubias y el señor Alejandro Covarrubias.

CONGRESO DE JUVENTUDES.-

Los jóvenes católicos de Chile, frente a los problemas que se les presentan en la época actual, han convocado a sus socios a Congresos Nacionales que celebrarán en el presente mes.

Las niñas se reunirán en Talca y los jóvenes en Concepción.

Por primera vez se celebran Congresos paralelos de ambas ramas de la Acción Católica, y se espera que sus frutos serán mayores, por cuanto enfocarán a un mismo tiempo los mismos problemas.

COMIDA. — El señor Luis Cruz Salcedo ofreció una comida a un grupos de sus relaciones el viernes pasado.

ENFERMOS. — Se encuentra enferma de cuidado en Lima, la señora Elba Bustos Vergara de León.

NOTAS DE EUROPA. — Se encuentra pasando una temporada en París el señor Camilo Ortúzar.

—En Madrid ha fijado su residencia el señor Renato Manhs Bravo.

MANIFESTACIONES. — El directorio de la Sociedad Científica de Chile, ofreció un coctel en el Hotel Crillón al señor Jacques Coiffard, Embajador de Francia y Socio de Honor de dicha Sociedad, con ocasión de su viaje a Francia.

—El señor Emilio Solar ofreció un coctel en su residencia el domingo último.

—Un grupo de amistades de Magdalena Sofía Ibieta le ofreció el domingo una manifestación en su casa.

—El sábado 28, la señorita Chia Goycolea dio una recepción en su casa de calle Castro a un grupo de sus amistades.

EN EL EXTRANJERO

—Banco Buenos Aires, la señora Marisol Undurraga de Vial.

—En París, don Eugenio Puga Fisher y señora María Domínguez de Puga.

—En Nueva York, Héctor Orrego Puelma y señora Marta Matte de Orrego.

—En Caracas, el general (R) señor Manuel del Canto Munita.

—En Buenos Aires, la señora Rosario Vergara de Stewart.

—En París, la señora Rosa Errázuriz de Morandé.

—En Nueva Orleans, la señora Raquel Villamil Barceló.

Cheques extraviados

Banco Israelita, Serie B-B, N.os 1512478, 1512479, 1512484, al portador, quedan nulos por haberse pasado al avisar correspondiente.

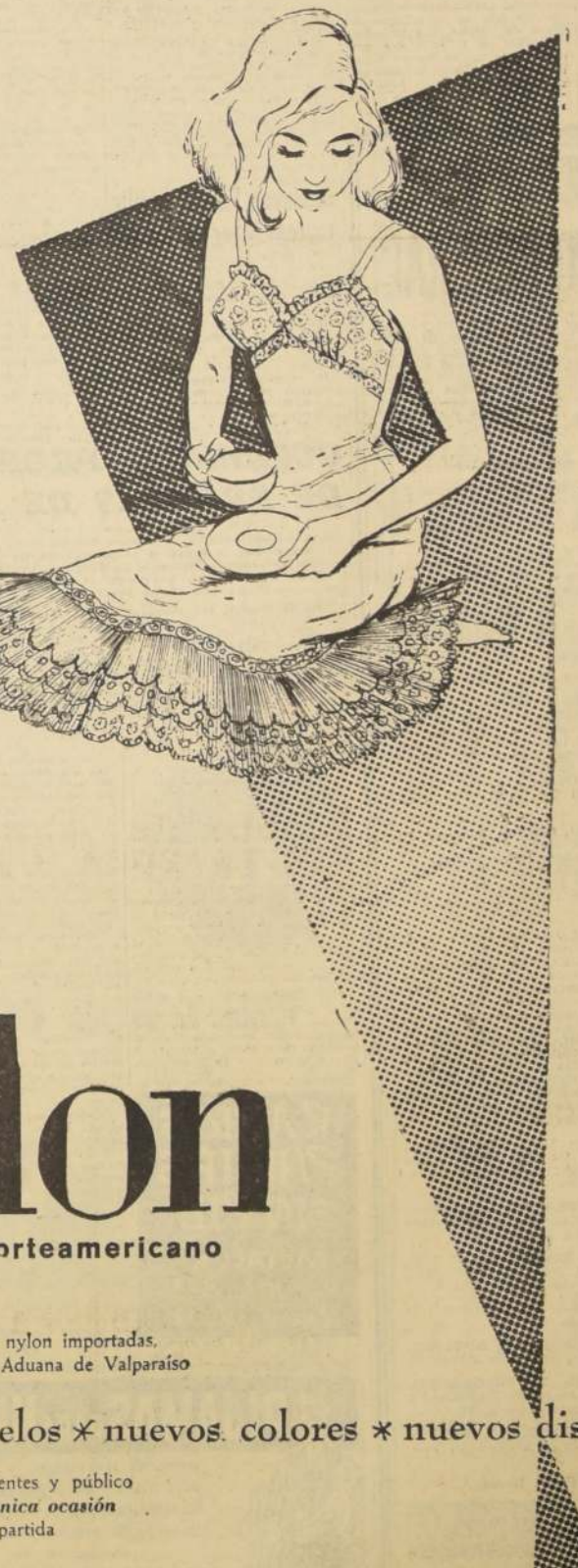

PRECIOS EXCEPCIONALMENTE BAJOS:

Cuadros	$ 995
Blusas	$ 1.980
Fajas tubulares	$ 4.980
Sostenes	$ 6.900
Camisones	$ 9.800
Combinaciones	$ 12.900
Batas de levantarse	$ 18.900

nylon
norteamericano

Preciosa selección de prendas nylon importadas, recibidas recientemente de la Aduana de Valparaíso

nuevos modelos * nuevos colores * nuevos diseños

Recomendamos a nuestros clientes y público en general, aprovechar esta *única ocasión* por tratarse de una pequeña partida

Los Gobelinos m.r.
Ahumada esq. Compañía

Después de efectuar tus compras pase al INSTITUTO DE BELLEZA HELENA RUBINSTEIN, en el Entrepiso, y solicite un estudio de su cutis. Es un obsequio de LOS GOBELINOS

CALZADO COLOMA CREDITOS

Extenso surtido, modelos, tacos y materiales, en calzados de señoritas, caballeros, niños. Condiciones: 40% de pie; saldo 4 cuotas mensuales. Carnet, domicilio y dirección donde trabaja.

Carteras, camisas, relojes

Presentando este aviso se le regalará un lindo calendario 1958

SAN DIEGO 1901

SALUD EN SU HOGAR

LOS BAÑOS DE VAPOR "SALUD" Son fáciles de manejar, plegables, para toda corriente.

No los confunda con los que tratan de imitarlos. Exija que tengan la placa "SALUD" M.R., de muchos años prestigiada.

FABRICANTES

Recine y Montero Ltda.

Merced 719, 2.o piso, teléfono 36861.

RECINE Y MONTERO LTDA.

Concurso CUADERNOS COLON

Correspondiente al mes de agosto. Premiados con bicicletas Centenario:

13248 Guillermo Bagioli A., Liceo 6, Santiago.

13523 Julio Ahumada Hernández, Colegio Fiscal N.o 1, Santiago.

13811 Fernando Pérez Pons, Liceo Alemán del Verbo Divino, Los Angeles.

13824 Alejandro Zapata L., Liceo de Hombres, Iquique.

Además, 8 premios menores consistentes en pelotas de fútbol y básquetbol, y portadocumentos.

Consultas en Compañía 1007

IMPRENTA Y LIBRERIA COLON S.A.
COMPAÑIA 1007
POR MAYOR STO. DOMINGO 1646

TALLER DE FOTOGRABADO

SE EJECUTAN TRABAJOS DE CLISES Y TRICOMIAS.
GRAN VARIEDAD DE TRAMAS

DIARIO "LA NACION"

AGUSTINAS 1269 —:— FONO 88607

GALGO AZUL
OFICINA SANTIAGO

8.45 Pullman Curicó, Talca, Linares.
6.30 Pullman Curicó, Talca, Linares, Parral, San Carlos, Chillán.
7.30 Pullman Rengo, San Fernando, Curicó.
8.15 Pullman Curicó, Talca, Linares, Parral, Cauquenes, Maule.
8.00 Pullman Curicó, Talca, San Javier, Linares.
16.15 Pullman Curicó, Linares, Parral, San Carlos, Chillán.
16.45 Primera Rengo, San Fernando, Curicó.
11.40 Pullman Curicó, San Javier, Cauquenes, Maule, por Sauzal.
12.30 Pullman Rengo, San Fernando, Curicó.
12.15 Pullman Curicó, Talca, Linares.
14.30 Pullman Rengo, San Fernando, Curicó.
15.30 Primera Curicó, Talca, Linares.
16.30 Pullman Rengo, San Fernando, Curicó.
17.45 Pullman Curicó, Talca, Linares.
18.30 Pullman Rengo, San Fernando, Curicó.
19.15 Pullman Curicó, Talca, Linares.
19.30 Pullman San Fernando, Teno, Curicó.
Pullman Rengo, San Fernando, Curicó.

RESERVA DE PASAJES:
En Santiago: AVDA. 12 DE FEBRERO N.o 138 — FONO 88104
En Curicó: CAMILO HENRIQUEZ esquina de YUNGAY — FONO 387

Preparativos para lanzar los satélites artificiales

WASHINGTON, 30 (UP). — El hombre de ciencias soviético, académico A. A. Blagonravov, declaró hoy que los rusos esperan obtener de los satélites artificiales de la Tierra que se envíen al espacio, informaciones que serán de la "mayor importancia" para el futuro de los viajes interplanetarios.

Pero los hombres de ciencia rusos, añadió Blagonravov, han dado escasos detalles del programa ruso sobre los satélites artificiales de la Tierra, y se han negado a decir cuándo hará Rusia su primera tentativa para lanzar al espacio el primer satélite de la Tierra de factura humana.

Blagonravov y otros tres colegas suyos rusos llegaron a Washington a fin de celebrar una conferencia de cinco días con los peritos norteamericanos sobre cohetes y satélites artificiales. A la primera reunión concurrieron representantes de 13 de las 64 naciones que están cooperando en el desarrollo de; Año Geofísico Internacional.

El cubano Jesús Francisco de Albear manifestó en un breve discurso que las universidades oficiales cubanas están cooperando también en el programa del Año Geofísico Internacional. El Gobierno cubano ha dado facilidades en el aeródromo de San Antonio para que pueda seguir la trayectoria de los satélites. La Universidad de la provincia de Oriente está instruyendo a observadores para esa tarea.

"Pueden ustedes estar seguros de que Cuba está cooperando en beneficio de la ciencia y del mundo entero", añadió.

El peruano Jorge Broggi expresó que su país está cooperando con Estados Unidos en los preparativos para seguir la trayectoria de los satélites desde Lima y Arequipa. Perú tiene el propósito de hacer en Huancayo estudios sobre la ionosfera y el geomagnetismo durante el Año Geofísico Internacional.

A la primera reunión de esta conferencia no asistieron representantes argentinos ni brasileños.

La lista oficial de los representantes latinoamericanos es la siguiente:

Chile, Federico Rutllant Alsina y Enrique Ortiz; Cuba, Jesús Francisco de Albear y Luis Larragoiti; Ecuador, Neftalí Bonifaz, Carlos Castro y Alfredo Schmitt; y Perú, Jorge Broggi.

Después de la sesión de apertura de la conferencia, fueron organizados cuatro grupos de estudio para continuar los trabajos y los informes técnicos durante el resto de la semana.

Estados Unidos tiene la esperanza de lanzar su primer satélite completo de la Tierra para que recorra una órbita cercana a nuestro planeta, durante el segundo trimestre del año próximo. Esta operación será precedida por unos ocho lanzamientos experimentales.

Interrogado, por intermedio de un intérprete, sobre cuándo esperaba Rusia lanzar su primer satélite artificial, Blagonravov sonrió y dijo:

"Pues, en algún momento durante el desarrollo del Año Geofísico Internacional."

Nueve alumnos negros asisten a la Escuela Central de Little Rock

LITTLE ROCK, Arkansas, 30 (U. P.). — El Gobernador, Orval E. Faubus, continuaba indeciso hoy sobre el convocará a la legislatura de Arkansas a sesión especial para considerar la clausura de la Escuela Secundaria Central que hoy admitió de nuevo a un grupo de 9 alumnos negros bajo la protección del Ejército Federal.

La legislatura, de reunirse, podría cerrar la escuela, retirándole la ayuda de los fondos del Estado, para que luego reabriera como institución privada, sin tropas federales y sin alumnos negros. El problema, sin embargo, es si la medida tendría que hacerse extensiva a todas las demás escuelas públicas de Arkansas.

Esto último, como dijo un senador del Estado, provocaría una "multitud de problemas insuperables", incluyendo la dislocación del problema de alumnero gratuito, para el que se reciben excedentes de alimentos en manos del Gobierno Federal, el problema de jubilación de profesores y la cuestión del dinero que el Gobierno da para la instrucción de maestros.

Faubus dijo hoy, primero, que "es un problema que haya una sesión especial" de legislatura, pero más tarde declaró que "aún no hay decisión al respecto" y que "es bien posible que no haya sesión especial".

Mientras tanto, el Ejército ha reducido mucho el contingente empleado para mantener la integración en la escuela.

Menos de cien soldados montaron hoy guardia en torno del establecimiento, ya sin bayoneta calada. Los nueve alumnos negros que concurrieron a la escuela por primera vez el miércoles, bajo la protección de 500 resueltos paracaidistas, llegaron hoy de nuevo a clases en una camioneta rural del Ejército, escoltada por dos jeeps llenos de soldados, pero sólo un soldado los acompañó hasta el patio central, donde se mezclaron con los alumnos blancos.

La guardia militar apostada en la puerta del edificio fue retirada. El cordón militar establecido en torno a la escuela fue también levantado, quedando sólo algunos soldados que se pasean por las aceras en parejas. Las barricadas levantadas en la calle que pasa frente a la escuela fueron removidas, y el tránsito de vehículos se normalizó en dicha calle por primera vez desde la llegada de los paracaidistas.

Parlamentarios de Chile visitaron los Estudios de Hollywood

LOS ANGELES, 30 (UP). — En su visita de dos días a Los Angeles, en el Estado de California, los parlamentarios chilenos que actualmente realizan una jira por los Estados Unidos, invitados por el Gobierno norteamericano, conocieron la industria cinematográfica de Hollywood, donde discutieron con los productores los problemas de la industria cinematográfica en Chile. El senador Faivovich expuso la propuesta legislación para apoyar a la industria cinematográfica chilena y solicitó a los productores norteamericanos que consideraran la posibilidad de producir películas en Chile. Luego de almorzar en los estudios, el grupo visitó los "sets" para observar la producción y conversar con actores y actrices.

Al día siguiente, los parlamentarios, acompañados en su jira por el señor Edward Ryan, Agregado de Prensa de la Embajada de Estados Unidos en Chile, quien actúa como escolta oficial en representación del Departamento de Estado, visitaron Disneyland, fabuloso parque de atracciones, y Marineland, enorme y moderno acuario, además de estudiar el funcionamiento del sistema de autopistas de Los Angeles.

Gustavo Rojas Pinilla regresó ayer a España

MADRID, 30. — (UP). — El general Gustavo Rojas Pinilla, el ex dictador colombiano depuesto recientemente, regresó hoy a su exilio en el territorio español al término de una visita a la zona del Caribe que dio paso a los temores de que pretendiese volver a su patria.

Rojas Pinilla huyó en avión a España después que una rebelión lo derrocó del poder, a mediados de año.

NUEVA YORK.— James A. Thomas, izquierda, miembro del National Horse Show, saluda a los jinetes chilenos que llegaron a esta ciudad para participar en las pruebas de equitación que se realizarán aquí y en Canadá. — (Radiofoto United Press.)

Rebelión argelina provocó caída del Gabinete francés

PARIS, 30.— (UP). — La asamblea nacional causó esta noche la caída del presidente del Consejo de Ministros Maurice Bourgès Maunoury, al rechazar su proyecto de Gobierno propio limitado para Argelia.

La caída del moderado Bourgès-Maunoury precipita a Francia en la vigésimotercera crisis política desde que terminó la guerra.

Bourgès-Maunoury subió al Poder el 12 de junio pasado, con la mayoría más pequeña de cualquier jefe de gabinete de los últimos 11 años. Se mantuvo por consiguiente en la dirección del Gobierno menos de cuatro meses.

El voto contra Bourgès-Manoury significa la desaprobación de su proyecto de Gobierno propio limitado para poner fin a la rebelión argelina.

Los diputados actuaron en tal forma no obstante el llamamiento que hizo Bourgès-Manoury a última hora para que prevaleciera la unidad y su advertencia de que Francia no podrá sostenerse en Argelia por la fuerza de las armas únicamente.

El debate de la cuestión argelina comenzó a las 9.30 de la mañana y la derrota del jefe del gabinete se anunció a las 11 de la noche.

Con el voto adverso de la asamblea nacional terminará por el momento todo intento de transformación política de Argelia, la posesión africana en que más de 400.000 soldados franceses hacen actualmente frente a la rebelión nacionalista que comenzó tres años atrás.

Tanto Bourgès-Maunoury como su Primer Ministro de Relaciones Exteriores, Christian Pineau, defendieron con vehemencia el plan en que el jefe del gabinete había cifrado el éxito de su Gobierno.

El Primer Ministro insistió ante la facción hostil de 130 diputados conservadores en que el rechazo del proyecto haría más difícil la solución del conflicto y prolongaría las hostilidades.

Fueron los comunistas, los poujadistas de extrema derecha y un surtido de elementos derechistas, los que se opusieron a respaldar el proyecto del jefe del gabinete.

Después del recuento de los votos, que duró una hora de gran expectativa, el secretario de la asamblea nacional anunció la derrota tanto del presidente del Consejo de Ministros como del plan para Argelia.

Antes de la votación, Bourgès-Maunoury contaba solamente con el apoyo de los socialistas, del Partido Católico Republicano, Popular Republicano (MRP) y de su propia ala del Partido Radical Socialista. Activos en la oposición figuraban los poujadistas y los comunistas, que piden negociaciones directas de paz con los rebeldes.

Al principiar el debate, el Ministro de Relaciones Exteriores Christian Pineau dijo a los diputados que Francia había solicitado a Estados Unidos y a Italia que no enviarán armas a Túnez sin el consentimiento de Francia.

Pineau trató así de lograr el apoyo de los conservadores que mostraban contrariedad ante una noticia de que Estados Unidos suministraría armas al ex protectorado francés. Dichas armas, según el criterio de los conservadores, irían a parar irremisiblemente en manos de los rebeldes argelinos.

Pineau en realidad amenazó con que Francia se vería forzada a modificar sus compromisos con la organización del Tratado del Atlántico Norte si sus aliados no cooperaban con ella en la cuestión de armas a Túnez.

Por el fracasado proyecto de Bourgès-Maunoury, Argelia habría sido dividida en seis territorios, cuatro de los cuales habrían sido gobernados por la población musulmana y dos por la francesa. Cada territorio habría tenido su propia asamblea y más adelante se organizaría una asamblea central que tendría únicamente las facultades que en ella delegaran las asambleas regionales. Francia, en todo caso, se reservaría completa libertad de acción en asuntos relacionados con la defensa, Relaciones Exteriores, moneda y finanzas y justicia criminal.

SOLEMNES FUERON LOS FUNERALES DE JEAN SIBELIUS

HELSINKI, 30. — (UP). — Hoy fueron inhumados los restos de Jean Sibelius. Durante el velatorio se ejecutó parte de una de sus inmortales sinfonías.

En la gran Iglesia de esta capital, donde eran velados los restos del famoso compositor, se ejecutó "El tempo largo" de la cuarta sinfonía de Sibelius mientras el pueblo rendía su postrer homenaje al genial músico de 91 años de edad que falleció la semana pasada.

Gobernadores sureños celebrarán importante reunión con Eisenhower

WASHINGTON, 30. — (UP). — El Presidente Eisenhower terminó hoy sus vacaciones, interrumpidas varias veces, y voló a Washington para conferenciar mañana con un grupo de gobernadores sureños que piden que se retiren las tropas federales de Little Rock, Arkansas.

El Presidente indicó que espera llegar a algún acuerdo con los gobernadores sobre la cuestión de la responsabilidad estatal y nacional en el problema de la integración.

Pero el gobernador de Georgia, Martin Griffin, anunció hoy que se niega a asistir a la conferencia, porque el Presidente piensa tratar la cuestión en general, en lugar de ceñirse al retiro de las tropas.

Griffin era uno de los cinco miembros de la comisión nombrada en la conferencia de gobernadores sureños, la semana pasada, para conferenciar con el Presidente. En ese entonces, el Presidente dio a entender que pensaba ampliar el tema de la discusión.

El Gobernador de Florida, Lerty Collins, dijo que estaba "decepcionado" por la decisión de Griffin. Indicó que la resolución que crea la comisión limitó su tópico a discutir la cuestión de las tropas federales.

Pero agregó que algunos gobernadores estarán en libertad de tratar otras fases de la cuestión y que él estimaba que "podemos ser de alguna ayuda en darle al Presidente una mejor comprensión de las circunstancias que enfrentamos".

Collins dijo a la legislatura de Florida, anteriormente, que si el podía hacer "alguna contribución para el mejor entendimiento y el logro de buenas soluciones, considero mi deber [illegible] el pueblo de Florida hacerlo".

Griffin, en un telegrama a Collins, dijo: "No puedo aceptar su sugestión de que yo, como gobernador de Georgia, debo discutir con el Presidente en esta reunión, el funcionamiento de las escuelas públicas de Georgia".

Los otros miembros de la comisión son los gobernadores Luther H. Hodges, de Carolina del Norte; Frank Clement, de Tennessee; y Theodore R. McKeldin, de Maryland.

DELEGADO CHILENO EN EL INSTITUTO DE FOMENTO ECONOMICO

WASHINGTON, 30 (UP). — El Banco Internacional de Reconstrucción y Fomento anunció hoy que cuatro naciones latinoamericanas —Chile, Ecuador, El Salvador y Guatemala— envían representantes al Instituto de Fomento Económico, facultad universitaria para el estudio de los problemas de fomento económico, que comenzará el 1.o de octubre.

Los participantes latinoamericanos forman parte del grupo de 31 funcionarios de 18 países que han sido seleccionados para participar.

De Chile viene Alvaro Muchnick, director del Departamento de Estudios y Planeamiento de la Corporación Chilena de Fomento.

El representante del Ecuador es Bolívar Bolanos, economista del Departamento de Investigación Económica del Banco Central y Jefe de la Sección de Presupuestos e Inversiones de la Junta Nacional de Planeamiento y Coordinación Económica.

La República de El Salvador envía a Rolando Duranie F., jefe de la Sección Estadística y Estudios Económicos del Banco Central de Reserva.

De Guatemala viene Arturo Valladares Gallizo, Subsecretario General de la Presidencia de la República.

Material de guerra para rebeldes cubanos

LA HABANA, 30 (UP). — El capitán y tripulantes del carguero cubano "Veramar" fueron despedidos hoy, luego que las autoridades se incautaron de un cargamento de armas pesadas destinadas a elementos rebeldes, que conducía a su bordo.

Las autoridades marítimas informaron que una investigación reveló que el barco, que enarbolaba bandera hondureña, había hecho seis viajes en los últimos tiempos, desde Miami a puertos cubanos, trayendo material de guerra.

En La Habana, los elementos rebeldes han recurrido al asesinato como arma política. Un vocero del movimiento de la juventud que apoya al Gobierno, Luis Manuel Martínez, fue herido de gravedad anoche por un pistolero no identificado. Tres personas fueron muertas, dos de ellas inocentes transeúntes, y una cuarta herida por los disparos hechos durante el ataque que ocurrió en el centro de la ciudad.

El sábado otro vocero del Gobierno, Otto Meruelo, escapó apenas de ser asesinado en un atentado de que fue víctima al abandonar su oficina en el suburbio de Vedado. Dos de los cuatro pistoleros que trataron de darle muerte, fueron heridos en un tiroteo con la policía. Pero sólo uno fue capturado y no ha sido identificado.

Tanto Martínez como Meruelo, son activos propagandistas del Gobierno por la radio y la televisión. Martínez es también jefe de noticiales del diario gobernista "Tiempo".

ACCION GUBERNATIVA CONTRA OFICIALES DEL EJERCITO DE HAITI

PUERTO PRINCIPE, 30 (UP). — La Junta Militar de Gobierno hizo hoy una redada de oficiales del Ejército a raíz de los sucesos ocurridos por la noche, en que fueron muertos cuatro soldados que montaban guardia en un puesto del Palacio de Kenscoff.

Piquetes militares farmados por soldados se presentaron en los hogares de los oficiales en proceso reformados y arrestaron a los que encontraran en sus casas. Los que no fueron hallados, recibieron orden de presentarse en la mañana de hoy en la Comandancia del Ejército.

La Junta también adelantó la hora del toque de queda, intensificó las restricciones a los viajes en las diversas ciudades y ordenó la detención de aquellos civiles de quienes se sabe que apoyan a las facciones de oposición política.

Por lo demás, el comercio y la vida en Puerto Príncipe siguen normalizándose con normalidad y [illegible]

OCCIDENTE PROPONE SUSPENSION DE PRUEBAS DE ARMAS ATOMICAS

NACIONES UNIDAS, 30 (UP).— Estados Unidos ofreció hoy a Rusia la suspensión de las pruebas de armas nucleares, a condición de que el Kremlin acepte un programa de desarme que se realizaría "en etapas aceptables".

Inmediatamente, sin embargo, Rusia respondió reafirmando sus propias proposiciones y acusando a los "círculos gobernantes de las potencias occidentales, que están por los monopolios militares e industriales", de no querer que haya progresos en materia de desarme.

El debate se realizó en la Comisión de Desarme de las Naciones Unidas entre el Embajador norteamericano, Henry Cabot Lodge, y el Embajador soviético, Akrady A. Sobolev.

Lodge dijo a la Comisión que las actas de las discusiones de cinco meses y medio celebradas en Londres por la Subcomisión integrada por los "cuatro grandes" y Canadá debían ser examinadas por aquella y por la Asamblea General, "con calma y con espíritu de buena voluntad".

Reafirmando que las proposiciones occidentales pondrían fin a la acumulación de armas nucleares y disiparían los peligros de un estallido bélico, Lodge dijo:

"En esencia, nosotros —es decir, Canadá, Francia, el Reino Unido y Estados Unidos— hemos hecho y hacemos este ofrecimiento a la Unión Soviética:

"Suspenderemos las pruebas nucleares por un período inicial que se espera sea de dos años, pero también sujeto a una prórroga, a condición de que ustedes, la Unión Soviética, accedan a establecer un efectivo sistema de inspección, en aire y tierra; a suspender la producción de material fisionable para la fabricación de armas; y a reducir las actuales existencias; a iniciar el control de los proyectiles estratosféricos, y a reducir las fuerzas armadas.

"No insistimos en que todas estas cosas se hagan al mismo tiempo. Un acuerdo para que se hagan por etapas aceptables bastaría para poner en marcha este programa, y la suspensión de las pruebas sería lo primero."

Lodge añadió que si Rusia no está dispuesta a aceptar medidas para reducir los peligros de ataques sorpresivos y poner algo a la acumulación de armas nucleares, el mundo estará ante un peligro mucho mayor que el peligro "problemático" que significan las pruebas de armas atómicas que se realizan para que esa nueva fuerza pueda ser puesta al servicio de la defensa, sin que su empleo provoque "peligrosas precipitaciones".

"Esa resistencia nos condena, a nosotros y a las otras naciones del mundo libre, ante una nación poderosa, cuya conducta no tendría otra explicación que la voluntad de imponer su dominación militar al mundo —añadió—. Si ése fuera el caso, nosotros y la humanidad amante de la paz en todas partes no tendríamos entonces otra alternativa que concentrar todo nuestro esfuerzo en la tarea de hacer frente a ese peligro...

"Corresponde a la Unión Soviética hablar y decirnos a qué lado debemos mirar."

Sobolev contestó a Lodge diciendo que Rusia ha propuesto una suspensión de las pruebas nucleares por dos o tres años "con controles adecuados", pero que "Estados Unidos y las demás potencias occidentales han frustrado un acuerdo" al respecto.

Rusia, añadió Sobolev, también ha propuesto un acuerdo para proscribir el uso de las armas nucleares por un período de cinco años, y "espera la respuesta de las potencias occidentales".

"Es necesario mirar la verdad de frente —añadió—. Los círculos gobernantes de las potencias occidentales, que están por los monopolios militares e industriales, no quieren lograr progreso alguno en materia de desarme."

Sobolev reiteró que Rusia es partidaria de que la Subcomisión de Desarme sea ampliada para que sus discusiones puedan ser llevadas "al aire limpio de la publicidad".

El delegado canadiense, C. S. A. Ritchie, dijo que Canadá "lamenta que el Gobierno soviético siga haciendo proposiciones que no germinen la inspección y que, por consiguiente, deben ser consideradas de naturaleza propagandística".

También dijo que a Canadá "se le hace difícil creer que el mundo preferiría la suspensión de las pruebas, lo que daría solo una ilusión de desarme, mientras la carrera armamentista nuclear continúa sin freno".

MARCAS COMERCIALES

Marcas comerciales solicitadas del 13 al 27 de Septiembre, inclusive.

Santiago, 1.o de Octubre de 1957.

Clase 4.—Metales, cerrajería, ferretería. — "DELTALOC", "LATCH-LOC", CICSA".

Clase 12.—Caucho, gutapercha, corcho.— "RAMBO", "CARLONA".

Clase 19.—Aceites y grasas lubricantes. — "KOSANGAS".

Clase 20.—Adhesivos, pinturas, barnices, etc.— "ADEZYL", "MARIMAR", "S.L.", "CANELA", "SINOX".

Clase 21.—Productos para lavar y limpiar.— "SOLAPON", "LANEGAL", "INTRASOL", "SEDASOLAN", "SOLEGAL", "NEOXEROL", "WATER FLEX", "ESTO", "AMBOS MUNDOS".

Clase 26.—Escobillas, escobas.— "FARO".

Clase 38.—Herramientas, cuchillería.— "ATOMIZADOR RHIN", "WEAVER".

Clase 36.—Maquinaria y vehículos.— "SMITHS", "MAYAM", "NAGOYA", "HIRANO'S POP SCOOTER", "ETIQUETA", "MIDAS", "WEAVER", "CIRDAR".

Clase 39.—Receptáculos metálicos.— "LUMINET".

Clase 42.—Muebles metálicos y de madera.— "CICART".

Clase 43.—Hilos, hilados, cordeles.— "CUPRATEX".

Clase 45.—Telas y tejidos.— "ETIQUETA".

Clase 46.—Ropa de cama, colchones.— "IDEAL", "CUPRATEX".

Clase 47.—Ropa de vestir.— "SON QUIJOTE", "SILKO", "CUPRATEX", "GRAND PRIX".

Clase 48.—Artículos de pasamanería, cordonería, etc.— "7 MEDALLAS DE ARRACES", "FLOR DE ARGADES", "TALISMAN INDU", "ETIQUETA", "CUPRATEX".

Clase 50.—Calzado.— "RIGOL", "IBERIA", "LUCERNA", "HAYDEE", "GALIA", "COPPELIA".

Clase 51.— Sombreros "RIOJANA".

Clase 54.—Piedras y metales preciosos, joyas.— "TICVI".

Clase 57.—Productos de perfumería y para el tocador.— "LIGNAGE", "NOVELTEX", "PHYOTRICHINE", "KRAP", "TRICHOPHYTINE", "MIKADO", "AMBOS MUNDOS", "VALAZE", "LIRIO ACUATICO", "NOVENA", "BRILLO DE SEDA", "HEAVEN SENT", "TIZIANO", "SILK FACE", "4th. DIMENSION".

Clase 59.—Grasas comestibles.— "PROGAN", "PROLAT", "STORK".

Clase 60.—Leche y productos de lechería.— "YORK".

Clase 61.—Aliños y condimentos.— "VITINA", "BLANCAFLOR", "YONT".

Clase 62.—Productos vegetales comestibles.— "VITINA", "BLANCAFLOR", "TODUNKA".

Clase 63.—Harinas, fideos, pan.— "VITINA", "BLANCAFLOR".

Clase 64.—Conservas alimenticias no dulces. — "WALL'S", "KATAPILCO".

Clase 65.—Té, café, etc.— "REAL", "LA FORTALEZA".

Clase 66.—Galletería, pastelería, etc.— "VITINA", "BLANCAFLOR", "KEROLATE".

Clase 67.—Alimentos especiales para niños y enfermos.— "VITINA", "BLANCAFLOR".

Clase 68.—Bebidas alcohólicas.— "PASTIS 51".

Clase 69.—Vinos y licores.— "VISA SAN AGUSTIN", "PEREZ Y RUIZ", "LAS ENCINAS", "VINEX", "PASTIS 51", "SAN ANTONIO" (6 etiquetas).

Clase 70.— Alimentos para animales y aves.— "S8-A", "PRO-STREP", "LECHAVIT".

Clase 71.—Cigarros, cigarrillos, tabacos.— "ZUBAN".

Clase 72.—Juegos y juguetes.— "LUMINET".

Clase 73.—Medicinas y productos químicos y farmacéuticos.— "DEXTROMALTO", "TRI-VI-SOL", "PERI-COLACE", "POLY-VI-SOL", "LAURYCUIVRE", "PRONACOL", "RUCRONYL", "ALBEMA", "HEPATRON", "COMPLEX", "OLIGOPLEX", "LA SELVA", "STIMAVITE", "KOVELTEX", "TIMESPAN", "VIRESPIN", "SILTUSIN", "BONADOL", "ATUSIN", "SERVIL", "VENALOS", "VARIGAM", "ABREVIN", "FOSFOVIT SILESIA", "NOGASTRA SILESIA", "MC. COY", "TODIVET CORTES", "KRAP", "AMIFEN", "ALIBRON", "SIBRON", "DOXINAL", "PERVESIL", "SILPEN", "CENTREX", "CONTROLAN", "GERISIL", "SOLPAR", "BASIDIOL", "PLEIDON", "GASTROTEST", "CHEM-NUCLEAL", "PROMILENE LEPETIT", "PRO-STREP", "METABASAL", "HEMOBASAL", "NEUROBASAL", "ANGIOBASAL", "EANCEL", "NOVALUCOL", "ANTIN", "ASFREN", "SIPREN", "ASTAM", "BILDAN", "DIDIOL", "DIOBIL", "DIOCHOL", "DIOLAX", "DIULAX", "TOMAN".

Clase 79.—Aparatos cinematográficos y fotográficos.— "REGINA".

Clase 81.—Artículos de escritorio, impresos.— "AGROSONDA", "KOSANGAS", "SERMON", "CIAFARENA TEJEDORES POR TRADICION", "SIGNO", "COPEC SOLO VENDE LO MEJOR", "RHEIN".

Clase 82.—Publicaciones periódicas.— "QUIERE COMER...?", "PACIFICO", "CLASICO PRESIDENCIAL", "POLLA PRESIDENCIAL", "BAROMETRO PRESIDENCIAL", "TERMOMETRO PRESIDENCIAL", "NUEVO CONTINENTE", "CHILE ADELANTE".

Clase 83.—Armas de fuego, explosivos.— "TEC".

Clase 84.—Artículos no comprendidos en las demás clases.— "NUPCIAL".

Nombres de establecimientos comerciales e industriales

"BOLOGNA", fuente de soda y restaurant en la provincia de Santiago; "AGROSONDA", empresa de captación de aguas subterráneas y de obras de ingeniería en general; "BIO-QUIMICO", laboratorio de productos farmacéuticos, en la provincia de Santiago; "MARCO-POLO", fuente de soda, pastelería y restaurant, en la provincia de Santiago; "RIGOL", zapatería, en la provincia de Valparaíso; "ALTER", fábrica de muebles e instalaciones comerciales e industriales en maderas y metal; "TAURO", imprenta, en la provincia de Santiago; "JURISCOM", organización jurídica y comercial de asuntos tributarios y cobranzas, en las provincias de Santiago, Valparaíso y Concepción; "SAN AGUSTIN DE ITATA", establecimiento industrial y comercial de productos de la clase 49, en la provincia de Santiago; "CLINICA ESPAÑOLA", establecimiento hospitalario, en la provincia de Valparaíso; "MARCELINO", zapatería, en la provincia de Santiago; "CLASICO PRESIDENCIAL", "POLLA PRESIDENCIAL", "BAROMETRO PRESIDENCIAL", "TERMOMETRO PRESIDENCIAL", audiciones radiales; "PAMPA", orquesta típica; "BRANCATO", "BRIX", establecimiento farmacéutico para la venta y distribución de productos farmacéuticos y de tocador, en la provincia de Santiago; "SILESIA", laboratorio de productos farmacéuticos y de perfumería y alimentos para niños; "CASAS VIEJAS", [illegible] ubicada en la provincia de O'Higgins; "[illegible]", Compañía de seguros generales; "SINDA", fábrica de archivadores; "RADIONETA", establecimiento comercial de motonetas y accesorios, en la provincia de Santiago; "LUCERNA", zapatería, en la provincia de Santiago; "SIGNO", librería, en la provincia de Santiago; "VICKY", salón de belleza, en las provincias de Santiago y Valparaíso; CICSA", establecimiento industrial de artículos de la clase 46; "CIC-ART", establecimiento industrial de artículos de la clase 42; "103", establecimiento industrial y comercial de pinturas, en la provincia de Santiago; "QUEEN", establecimiento de perfumería y similares, en la provincia de Santiago; "UNIVERSAL", taller de compra-venta y reparación de máquinas de escribir y de coser, en la provincia de Santiago; "LOS ACAMPAO", conjunto de canto; "IMPRONA", oficina de importación, distribución de toda clase de artículos, en la provincia de Santiago.

Se da este aviso para las oposiciones a que haya lugar, las cuales deberán presentarse en la Oficina de Marcas, Teatinos 50, dentro del plazo de treinta días, a contar desde la última publicación.

Las etiquetas que acompañan a estas marcas se exhiben en las vitrinas de este Departamento.

El Director del Departamento de Industrias

1.o, 2, y 3 de octubre de 1957

SERVICIO NACIONAL DE SALUD

CEMENTERIO GENERAL

Se advierte al público interesado, que los nichos situados en los Pabellones, Galerías y Muros de Circunvalación que más abajo se indican y que a la fecha están vencidos y que no fueren renovados dentro de los diez días siguientes al primero de esta publicación, serán desocupados y sepultados en fosa común, sin mayor responsabilidad para el Establecimiento, de acuerdo con lo dispuesto en el artículo 16 del Reglamento General de Cementerios (Decreto 421, del 14 de abril de 1932):

PABELLON 3, ADULTOS.— 883, Manuel Escobar A.

PABELLON 14, ADULTOS.— 165, Violeta Layseca; 274, Clorindo Gutiérrez; 291, José Mellado Rubilar; 298, Carlos Guillaume B.; 335, Víctor González T.; 375, Irene Godoy Trujillo; 382, Elena Bustamante; 446, María Videla Rivera.

PABELLON 17, ADULTOS.— 203, Heriberto Hernández Q.; 207, Emilio Segovia L.; 209, Manuel Durand C.; 241, María Montenegro P.; 440, María Ramos R.; 445, Luciano Barra F.; 456, Manuel Sánchez D.; 464, Francisca Lobatto V.; 469, Misael Lizama V.; 473, Gonzalo Sepúlveda S.; 481, Manuel Rodríguez A.; 484, Cristián Frase R.; 488, María Montenegro G.; 504, Josefina Manríquez.

GALERIA 4, ADULTOS.— 3343, María Navarrete B.

GALERIA 7, ADULTOS.— 6450, Crescencio Domínguez; 6472, Carmen Jorquera; 6477, Sara Pereda S.; 6509, Rosalba M. Caro; 6525, Hortensia Santander G.; 6557, Ana Contreras; 6561, Luis Yáñez Yáñez; 6589, Juan Acuña B.; 7021, Elena Urbina; 7105, María Calquín Q.; 7112, Ramón Carrasco V.; 7220, María Donoso G.; 7224, Aurora Cuadra A.; 7356, Braulio Martínez M.; 7393, Manuel Tejeiro R.; 7401, Juan Perona B.

GALERIA 9, ADULTOS.— 7921, Claudina Sandoval P.; 7926, Amelia Lira F.; 7929, Juana Zárate Z.; 7946, Arturo Morales G.; 8002, Blanca Irribarra; 8087, Delicia Arenas G.; 8093, Rosario Covarrubias P.; 8105, Amalia del C. Schade M.; 8107, Luis Márquez H.; 8126, Orlando Pinto R.; 8149, Roberto Rojas S.; 8194, Palmira Morales P.

GALERIA 9, ADULTOS.— 12652, José San Martín Arias; 12690, Modesto Valdés C.; 12696, Hilda Silva Contreras; 12700, Jesús Molina F.; 12740, Manuel Peña Peña; 12744, Isidora Vergara de R.; 12764, Francisco León P.; 12780, Blanca Rodríguez M.; 12837, Pablo Bruzzone C.; 12840, María Lizama L.; 12862, Heriberta Ponce M.; 13453, Francisco Rosello P.; 13570, Enriqueta Barieda A.; 13576, María Vásquez R.; 13578, Gonzalo Trujillo; 13597, Lindorfa Berríos L.; 13598, Nicolás Estrada O.; 13605, Clarina Hidalgo R.; 13618, Rosa Alarcón Díaz; 13640, Manuel Delgado P.; 13656, Blanca Orellana C.; 13666, Gertrudis Navarro F.; 13678, Virginia Díaz B.; 13690, Palmenia Vargas M.; 13729, Mercedes Barbarán V.; 13737, Enrique Avila S.; 13755, Bernardino Latorre B.

NORTE. PIEDRA: ADULTOS.— 1140, Elba Mesluzzi A.; 2292, Florinda Jorquera C.; 2462, Amelia Lagos O.; 2584, Elvira Fuenzalida A.; 2633, Salvador Sánchez G.; 2870, Edelmira Solís.

ORIENTE. LADRILLO; ADULTOS.— 419, Javiera Prieto Ramos; 1423, Francisco González; 1494, Eduardo Raveart P.; 1623, Bernabé 2.o Varela.

PONIENTE. ADULTOS.— 1887, Rita Bernales S.; 2163, Máximo Sasso Tamayo; 2692, Hugo Sierra R.; 2727, Inocencia Soto E.; 3263, Mercedes Valenzuela V.

NORTE. LADRILLO; ADULTOS.— 1034, Carmen Garrido; 1178, Alberto Salfate A.

NUEVA SECCION, ORIENTE. LADRILLO: ADULTOS. — 1567, Blanca Jacinta Isola; 1662, Sara Román S.

PABELLONES 2 Y 4, ANEXO: PARVULOS.— 262, Margarita Gajardo V.; 814, Francisco Figueroa F.; 824, Luisa Silva B.; 891, Renato Retamal V.

PABELLON 20 Y PABELLON RECOLETA, PARVULOS.— 136, Janita del C. Díaz A.; 49, Carmen Vásquez V.

CAPILLA 2, PARVULOS.— 95, Carlos Ibarra A.

NOTA: En conformidad al Decreto-Ley N.o 421, del 14—IV—1932, esta publicación se hace durante diez días de cada mes (1.o al 10, inclusive, de octubre de 1957) y en un solo diario.

SANTIAGO, 1.o de octubre de 1957.

EL ADMINISTRADOR

RADIOS PHILIPS SIN PIE
METALUX
MONJITAS 843
(Entre pisos)

PIJAMAS PARA NIÑOS
Batas de levantarse y pijamas para usted y sus hijos, cómprelos directamente en la fábrica a los más bajos precios y la mejor confección, en
LA CASA DE LOS PIJAMAS
HUERFANOS 1165

HAGA SUYA
ESTA BICICLETA "CENTENARIO"
JUNTE LAS LETRAS DE LOS CUADERNOS COLON; FORME CON ELLAS LA FRASE "LIBRERIA COLON"
y canjéela por una pluma fuente. Además, recibirá un número para participar en el concurso que todos los meses premia con 4 bicicletas, 4 portadocumentos y 4 pelotas de fútbol
IMPRENTA Y LIBRERIA H. COLON R.
COMPAÑIA 1007
POR MAYOR: STO. DOMINGO 1645

EL DOMINGO FRENTE A COLO COLO.-

Huracán nos dirá lo que vale el fútbol argentino

UNA DE LAS MEJORES marcas técnicas del torneo de preselección, cumplió el nadador Heriberto Alvarado, en los 100 metros, estilo mariposa, al poner 1'12"1, siendo bastante exigido por Tapia, pero al final logró sacarle casi 20 segundos de ventaja. Con mucha satisfacción pudo apreciarse el adelanto técnico que han alcanzado la mayoría de los participantes, lo que es sinónimo de superación, tanto de parte de los entrenadores como de los alumnos.

DE UGARTE, CAPITAN.—

"CREO QUE BOLIVIA PUDO VENCER POR MAYOR SCORE"

LA PAZ, 30. — (UP). — La prensa en general estima que el encuentro entre las selecciones de fútbol de Bolivia y Chile, que ganaron los locales por tres a cero, fue pobre.

Expresan que Chile jugó aun peor que Bolivia en el encuentro de eliminatoria de la zona por la Copa Mundo, pero creen que el resultado fue justo porque los bolivianos hicieron mayores méritos.

Guillermo Stábile, entrenador del equipo nacional argentino, que presenció el partido de ayer, declaró que si bien el encuentro fue discreto, pudo advertirse que en el último año Bolivia ha mejorado su nivel de juego mientras que Chile no ha presentado mejores jugadores y juego que en años anteriores. Añadió: "sin duda alguna, los actuales jugadores de Chile están muy por debajo de los jugadores de otros años".

Los seleccionados chilenos regresarán a Santiago mañana martes, por la vía aérea.

Ugarte, capitán del equipo boliviano, dijo que los jugadores chilenos culpan de su desastre a la altura, pero dijo que eso "no es justo. Hay, lógicamente, cierto handicap que otorga el club visitante a los locales, pero siempre es factible demostrar la calidad de juego, y, como dice el diario "La Nación", en ningún momento los chilenos demostraron esa calidad. Recuerdo —añadió que hace tiempo Vélez Sarsfield (de Buenos Aires) llegó a La Paz un sábado y jugó al día siguiente con el campeón boliviano. A pesar del largo viaje y la altura, los argentinos vencieron por cuatro a uno. La calidad se impone a pesar del handicap que puedan dar los visitantes. Creo que Bolivia pudo vencer por score aún mayor".

Comentamos

NO ESTOY de acuerdo con las causas que se dan como justificación de la derrota del seleccionado nacional en La Paz. Acepto uno, la de la altura, pero con ciertas reservas. Y he aquí las razones:

Tuve ocasión de conversar largamente con el presidente de la Federación boliviana de fútbol, coronel Saavedra, precisamente sobre los efectos de la altura en las personas, y la experiencia que tenían ellos. Me habló de los ensayos que se habían hecho en el Ejército durante las marchas, manifestando que la gente sentía los efectos de la "puna" después de marchas forzadas y al término de unas cuatro o cinco horas. Enseguida se refirió a la presentación que hizo el equipo alemán Rotweiss. Llegó diez horas antes del partido, jugó muy bien y ganó con facilidad, sin que los players hubiesen dado muestras de haber sentido los efectos de la altura. Finalmente, para no alargar este comentario, se refirió al aspecto técnico del problema. Por lo general, los efectos se empiezan a sentir a los dos o tres días de llegar. En caso contrario, es necesario estar por lo menos una semana antes —cuando se trata de actuar en justas deportivas—, a fin de aclimatarse a los efectos de la altura.

Sobre el particular, llama la atención, de acuerdo con los relatos y comentarios del partido, la dispar actuación que cumpliera la defensa y el ataque chilenos. La zaga tuvo un trabajo abrumador, respondiendo con solvencia y rapidez —esto se infiere de la rapidez de la delantera boliviana—, por lo menos hasta los 25 ó 30 minutos del segundo tiempo. ¿Por qué los delanteros nacionales jugaron casi parados, sin que los interiores bajaran a cooperar o a buscar juego a la media cancha? Nunca se oyó decir que el conjunto nacional se defendía con seis hombres y que había tres dispuestos al ataque. Su manera de jugar dio la impresión de que entraron con instrucciones de jugar a la defensiva. ¿De qué, del poderoso equipo boliviano? Me parece que en este sentido hubo error de táctica. Siempre un ataque, aun una mala ofensiva, será de mayor beneficio que una defensa, en la que se le cede por completo la iniciativa al atacante, esperando que éste acierte el golpe y el que muchas veces no se sabrá de dónde viene. El que espera siempre recibe, y bien que recibieron tres goles, que pudieron ser muchos más, si los bolivianos hubiesen tenido un poco más de inteligencia.

¿Acaso no era preferible haber ido de inmediato al ataque tratándose de buscar el gol, antes que esperar a que ellos lo hicieran? Dirán que el equipo se había agotado antes. Pero, ¿qué habría pasado si Chile abre primero la cuenta y después repliega sus líneas como corresponde, con la ayuda de todos los jugadores? Desgraciadamente, se confirma una cosa: el entrenador no atina a hacer modificaciones durante el juego, a variar el sistema que se está empleando, dejando que las acciones se desarrollen como salen. Y los hechos nos dan la razón a nosotros. Chile jugó en la misma forma durante los 90'; se insinuó una variación al comienzo del segundo tiempo, pero no pasó de allí.

Ahora hay otro detalle, en lo que se refiere a la formación del equipo mismo. Se hizo jugar en la delantera a tres punteros: Ramírez, Aguirre y Sánchez. Se insistió en un jugador que no rindió en el partido anterior. Bueno, no deseo entrar en tantos detalles conocidos. Para mí, esto, lisa y llanamente, significa falta de interés en formar un seleccionado, corroborándose con esto lo que se venía diciendo desde todos los sectores. En resumen, hay un alto —y no de altura— porcentaje de responsabilidad del entrenador en esta derrota. Los hechos así lo indican. La selección ha jugado cuatro partidos, y ninguno con el mismo equipo. ¿Qué quiere decir esto?

FACAR

ASES DEL BEISBOL.— Equipo representativo de la Asociación de Beisbol de Santiago, campeón nacional en este deporte, que, sirviendo de base el domingo último a la Selección Chilena, supero en lucida performance al Combinado de Extranjeros Residentes, por 16 carreras a 13, en la cancha del Stade Francais. Integraron el equipo metropolitano en esta oportunidad: Kiro y Poblete, pitchers; Carvajal, catcher; Ruiz, 1a. base; Ceballos, 2a. base; R. Rodríguez 3a. base; Ragga, palo corto, y Nuñez, Pérez y Poblete, jardineros.

MAÑANA LLEGA J. M. MORENO PARA ENTRENAR A LA U. C.

José Manuel Moreno vuelve a Universidad Católica. En una conferencia telefónica sostenida ayer con dirigentes del club estudiantil, el que fuera extraordinaria figura del fútbol de Argentina, Chile y México, aceptó la oferta que se le formulara para hacerse cargo de la dirección técnica del cuadro de Universidad Católica. Según anticiparon anoche dirigentes de la entidad colegial, Moreno, que se encuentra residiendo en Buenos Aires, llegará a Santiago mañana miércoles o el jueves. De inmediato entrará en funciones. Será ésta la tercera actuación del celebrado crack en las filas de la UC. En las dos ocasiones anteriores lo hizo como jugador y con enorme éxito.

Delegación Chilena al II Mundial Femenino de Básquetbol de Brasil

Dieciocho personas, de ellas 12 jugadoras, integran el plantel.— El equipo parte el jueves próximo a Río de Janeiro.

Todo está listo para que el jueves 3 del presente parta por vía aérea a Río de Janeiro la delegación chilena de baloncesto que representará a nuestro país, en el II Campeonato Femenino Mundial de Básquetbol, certamen que se iniciará la semana próxima en la capital brasileña y en el cual han anunciado su participación trece con juntos: Estados Unidos, Rusia, Chile, Hungría, Paraguay, Checoeslovaquia, Australia, Canadá, México, Cuba, Argentina, Perú y Brasil.

La delegación, integrada por dieciocho personas, es la siguiente: presidente, don Sabino Aguad Kuncar; jefa del equipo femenino, señorita Fresia Urrutia Carrasco; secretario, don Julio Villalba Donoso; medico, doctor Oscar Castro Vergara; entrenador, Luis Valenzuela Gonzalez; preparador físico, Waldo Esteva, y jugadoras: Martha Ortiz, Ismenia Pauchard, Laura Piña, Luz Silva, Isabel Valenzuela, Lucrecia Terán y María Claveria, de Santiago; Carmen Camazon, Blanca Carreño, Sonnia Pizarro y Lucila Méndez, de la Asociación Universitaria e Irene Velasquez, de Puente Alto.

De las 12 jugadoras que integran el plantel, sólo cuatro, Martha Ortiz, Laura Piña, Lucrecia Terán y Carmen Camazón participaron en el I Campeonato Mundial Femenino de Básquetbol de Santiago, justa en la cual nuestro país se clasificó vicecampeón.

Por dicho título y el de campeón sudamericano invicto, Chile será cabeza de serie en el mundial de Río de Janeiro, conjuntamente con Estados Unidos, actual campeón del mundo y Rusia, campeón de Europa. Por sorteo, conforme a las bases del torneo, ingresarán a esas series, Hungría, vicecampeón europeo; Paraguay, vicecampeón sudamericano y Checoeslovaquia, tercer campeón de Europa, pero sin que Hungría y Checoeslocaquia entren a la serie encabezada por Rusia, ni Paraguay lo haga en la serie encabezada por Chile.

A excepción de Brasil, los seis países restantes, Australia, Canadá, México, Cuba, Argentina y Perú entrarán por sorteo a la Primera Ruedda eliminatoria. Por derecho propio, como organizador, Brasil entrará a la semifinal.

La delegación nacional fue despedida anoche en el Consejo Nacional de Deportes con un coctel ofrecido por la Federación de Básquetbol de Chile.

Importante asamblea del Club Magallanes

Mañana, a las 19 horas, en el salón de actos del Instituto Nacional, calle Arturo Prat N.o 53, se llevará a efecto la asamblea general convocada por el directorio del Club Magallanes, en la que se conocerán las siguientes materias: balance del primer semestre de 1957; renuncias del presidente y del tesorero de la entidad; elecciones a que hubiere lugar; y ratificación del nombramiento de nuevos directores.

Por el momento, se ha anunciado que el señor Ernesto Ehrenfeldt, que ejercía el cargo de presidente de los albicelestes, manifestó que su renuncia era —en el carácter de indeclinable. Ante tal temperamento, un grupo de socios le ha ofrecido el puesto al señor Luis Mesa Araya, quien lo ocupó en períodos anteriores, a plena satisfacción. Dirigente de larga trayectoria en el fútbol, el señor Mesa ha desempeñado importantes puestos en la Asociación Central y en la entidad máxima, como también en el Comité Organizador del Mundial de Fútbol de 1962.

Va tercero en el campeonato

Está en juego la valiosa Copa "Polla Chilena"

DIRIGENTES del Círculo de Cronistas Deportivos conversaron ayer, extraoficialmente, con el presidente de la Asociación Central de Fútbol de Chile, señor Eugenio Velasco Letelier, a fin de obtener la autorización necesaria para que en el match internacional del domingo, frente a Huracán, Colo Colo pueda presentar un equipo completo. Se hizo esta petición en razón del carácter de amistoso del partido y por considerar que técnicamente —en cuanto al mejor conocimiento del adversario que tendrán pera el domingo 13—, esta prueba se beneficiaría para los seleccionados chilenos. El presidente del fútbol contestó que ésto era materia del directorio de la Asociación Central y, principalmente, de la opinión del entrenador Pekozdy.

Mientras tanto, se sabe que, por los albos, reaparecerá Manuel Muñoz —que a lo mejor se le inscribe para jugar con Argentina—, y que también se contará con el concurso de René Orlando Meléndez, que ya está del todo repuesto, y de Leonel Sánchez, si es que regresa en buenas condiciones.

REITRO URUGUAYO.— El árbitro internacional uruguayo, Carlos Alberto Vigorito —hermano de aquel crack que tuviera la "U" en 1940, Pedro, de muy gratos recuerdos—, conversó ayer con el directorio del Círculo de Cronistas Deportivos, ofreciendo sus servicios para dirigir el match internacional del domingo entre Colo Colo y Huracán.

BUEN CUADRO.— Huracán es un cuadro de prestigio en el fútbol argentino. Ha visitado antes nuestro país, donde supo ganarse efectos y simpatías é impresionar por su buen fútbol. Fue en los tiempos de Herminio Masantonio, gran centro delantero ya fallecido. Ahora trae un conjunto de características similares, las mismas que lo han distinguido a través del tiempo. Su campaña en el campeonato argentino actual ha sido excelente, ocupando, en estos momentos, el tercer puesto, en lucha brava con River Plate, San Lorenzo y Racing.

Ayer se recibió un cable de Buenos Aires, en el que se comunica la nómina de la delegación de Huracán. Es la siguiente: Gaspar Fontana Novellino, presidente de la Delegación; Antonio Malocchi Lendo, presidente de la Sección Fútbol Profesional; Norberto Sbarra Carriquiborde, Director Técnico; Manuel Bado Franconi, Masajista; Wenceslao Simanskas Baguska, Utilero; jugadores: Edgardo Madinabeytia Bassi, Miguel Ferreyra Rojas, Orlando Peloso Mariano, Juan Filgueiras Aleta, Jorge Turco Rizzo, Jorge Ismael Ruiz Gelañena, Carlos Arredondo González, Oscar Villano Romero, Julio Boreni Cascane, Norberto Méndez Villarroel, Miguel Romero Russo, Oscar F. Rossi Penelo, Roberto Bellomo, Casalicchi, Julio Marcarián Queyain.

OTROS NUMEROS.— A fin de jerarquizar esta fiesta que presentan los periodistas deportivos en el campo de Ñuñoa, se ha preparado para el domingo un programa que, además del cotejo internacional indicado, consulta pruebas de atletismo, ciclismo y una carrera "Australiana" sobre patines, para infantiles. Una nota especial será la presentación que hará la rama atlética de Colo Colo, recién constituida, bajo la directiva del atleta internacional Hernán Figueroa.

GRAN CAPITAN del "nueve" santiaguino, que tan brillante victoria se anotó el domingo pasado sobre el Combinado Extranjero, fue Ramón Ruiz, a quien vemos en plena carrera en la presente nota gráfica. Este notable elemento rubricó su actuación en dicho encuentro, con un hermoso 5-3 y un "jonrón", ésta última, máxima expresión del beisbol moderno, que fue muy aplaudida por la concurrencia. El otro "jonrón" del partido fue conseguido por Ronald Vacca, el excepcional bateador del cuadro Extranjero, gran figura de su elenco y de la cancha en ese match.

ESTANQUES PARA W. C.

Aluvión

PARA EMBUTIR EN LA MURALLA

Avón

PARA COLOCACION EXTERIOR

Fabricados en asbesto cemento "ROCALIT" Sólidos, inoxidables, impermeables, con fittings de bronce de nuestra fundición de la mejor calidad y de fácil inspección. ECONOMIZAN ESPACIO Y AGUA. DURAN LO QUE DURA LA MURALLA. Pídalos en las buenas casas del ramo SERVICIO DE ATENCION Y REPUESTOS

BARCELONA 2571 — Casilla 4199 — Fono 53407

BISCONTINI HNOS. LTDA.

REBAJA DE FLETES AL TRANSPORTE DE CARGA AL SUR

Se pone en conocimiento del público, que a partir del 5 de octubre próximo se establecerán importantes rebajas de tarifas para la carga que se despache con destino al sector Talca-Puerto Montt y ramales. Desde la fecha indicada, la carga con origen en estaciones del sector Valparaíso-Talca y ramales, excluídos los de Constitución y Perquín, se avalúan en la siguiente forma, para los destinos que se indican:

Destino	Carro completo con uno o más artículos	Sobornal: 30 qq. o más	Sobornal: Hasta 29 qq.
Talca-Coigüe y ramales.	6a. categoría, con 20% rebaja.	6a. categoría.	5a. categoría.
Rihue-Puerto Montt y ramales.	5a. categoría.	4a. categoría.	3a. categoría.

En estas condiciones, el valor del flete desde SANTIAGO a las estaciones que se indican a continuación, es el siguiente:

Alameda al	Carro completo	Sobornal: 30 qq. o más	Sobornal: Hasta 29 qq.
Talca	$ 3.04 por Kg/	$ 3.80 por Kg.	$ 4.20 por Kg.
Linares	3.32 " "	4.40 " "	5.— " "
Parral	3.92 " "	4.90 " "	5.60 " "
San Carlos	4.40 " "	5.50 " "	6.20 " "
Chillán	4.56 " "	5.70 " "	6.50 " "
Concepción	5.92 " "	7.40 " "	8.40 " "
Los Angeles	5.76 " "	7.20 " "	8.20 " "
Temuco	9.50 " "	10.70 " "	12.40 " "
Valdivia	11.20 " "	12.70 " "	14.60 " "
Osorno	12.10 " "	13.70 " "	15.80 " "
Puerto Montt	13.20 " "	15.— " "	17.20 " "

Rogamos consultar mayores detalles en las estaciones.

LA EMPRESA DE LOS FERROCARRILES DEL ESTADO

El Patronato Nacional de la Infancia ha fundado y mantiene en Santiago 17 Gotas de Leche con Pre-Natales, Centros de Madres y Ajuar Infantil.
4 DE OCTUBRE

Bicicletas y Repuestos Italianos

FORROS Y CAMARAS NACIONALES E IMPORTADOS. TODAS LAS MEDIDAS. TUBULARES ITALIANOS "PIRELLI" Y "GADIOL"

Bicicletas "Bianchi" y "Frejul"

Independencia 470

RELOJ SUIZO FINO

ENTREGAMOS CON SOLO $1.000.
SALDO FACILIDADES

PRECIOS REBAJADOS

RELOJERIA GABOR
ESTADO 91-5°PISO OF 501

Central de Casimires

¡¡ECONOMICE $ 10.000 POR TERNO!! Con nuestra grandiosa liquidación de casimires de las mejores fábricas del país inmenso surtido en colores y diseños de última moda a precios de verdadera oportunidad y para todo presupuesto.

Reservamos su corte con un módico pie. Visítenos sin compromiso. Atendemos los sábados todo el día.

IMPORTANTE: No regalamos NADA. En cambio RESPONDEMOS por nuestros casimires, porque NO ESTAMOS DE PASO. Nuestro domicilio NO ES HOTEL, sino auténtica CASA PARTICULAR.

GRATIS: Le enseñamos a conocer el casimir legítimo para que jamás se engañe.

Reembolsos: Casilla 3518 — Remitimos muestrario.

SOTOMAYOR 776 — (Casa Particular).
Entre San Pablo y Rosas.

AUTOMOVILES

MERCEDES BENZ 1957
Tipo 190, 4 puertas, totalmente equipado.

CHEVROLET 1956
Station Wagon, 2 puertas, radio y calefacción.

CHEVROLET 1955
Station Wagon, 4 puertas.

BUICK 1953
SUPER, 4 puertas, equipado.

OLDSMOBILE 1952
Serie 98, 4 puertas, totalmente equipado.

VAUXHALL 1952
Cuatro puertas, equipado.

PLYMOUTH 1950
Station Wagon, 4 puertas, radio y calefacción.

OLDSMOBILE 1955
Dos puertas, equipado.

CAMIONETAS

SIMCA 1957
Pick-up, para 500 kgrs. con toldo de fábrica.

SIMCA 1957
Furgón.

OPEL OLYMPIA 1957
Furgón con radio y calefacción.

HILLMAN 1957
Furgón para 400 kgrs., con doble asiento.

G. M. C. 1957
Pick-up, equipadas con radio, cabina panorámica.

CHEVROLET 1957
Pick-up equipado con radio.

OPEL BLITZ 1957
Equipada con radio y calefacción, para 1.750 kgrs.

DODGE 1957
Pick-up, equipada con radio y calefacción.

FORD 1956
Pick-up, equipada con radio y calefacción.

G. M. C. 1956
Pick-up.

CAMION

FORD 1957
F-600, chassis largo, con dual.

RECIBO AUTOMOVILES Y CAMIONETAS DE MENOR VALOR EN PARTE DE PAGO

OFRECE:

MAURICIO GOFFMAN G.

AVENIDA BERNARDO O'HIGGINS 121
FRENTE AL HOSPITAL SAN BORJA

LOTERIA DE CONCEPCION

LISTA OFICIAL DEL SORTEO Nº 778, EFECTUADO EL 29 DE SEPTIEMBRE DE 1957

LEYES 4.885 Y 5.443 — EMISION: 50 MIL BOLETOS EN VIGESIMOS

El Boleto N.º 14559
Salió favorecido con el Premio de
50 MILLONES
A todos los Boletos cuya terminación sea 9 le corresponde
$ 6.000.- al Entero $ 300.- al Vigésimo

Sorteo N.º 778 efectuado el 29 de Septbre. de 1957

La Lotería pagará los premios a la presentación del boleto, SEGUN SU LISTA OFICIAL — No se oirá reclamo alguno por substracción, adulteración, destrucción, pérdida de boletos O POR LOS ERRORES QUE APAREZCAN EN LAS PUBLICACIONES DE DIARIOS, REVISTAS O TRANSMISIONES DE RADIOS.

PROXIMO SORTEO: 45 MILLONES — DOMINGO 13 DE OCTUBRE — ENTERO, $ 4.000; VIGESIMO, $ 200

BERTRAN H. ENDY GONZALEZ, Contador — Ante mí, OSVALDO CRUZAT CRUZAT, Notario — CARLOS ROCCA BERTOLOTTO, Gerente

BELLA CIUDAD es la capital de Suecia, Estocolmo, que se constituirá en el centro principal del turismo que atraerá la disputa del VI Campeonato Mundial de Fútbol.

COMODO EL ESTADIO PRINCIPAL.— En el grabado, un sector del principal Estadio de Estocolmo, que servirá de escenario de los partidos más importantes del Campeonato Mundial de 1958. Al fondo, la torre de control, con un gran reloj, donde se registra el tiempo reglamentario. Está siendo reacondicionado para la competencia.

POR LA COPA 1958.-

SUECIA, "CAPITAL" MUNDIAL

La "urbe del agua" se apresta para recibir a miles de aficionados que llegarán a presenciar el desarrollo de 6.o Campeonato por la Copa Jules Rimet, en junio de 1958.— Todas sus ciudades cuentan con magníficos hoteles, pero muy caros.

ESTOCOLMO, A. F. P. (Interscandinavia) — Conocida como una gran señora, Estocolmo puede, a cada momento, mirarse hacia los múltiples espejos de sus aguas, con el temor, quizás, de descubrir una arruga.

Sita en los confines del lago Mälar —uno de los muchos lagos suecos, aunque éste mide unos ciento veinte kilómetros de longitud— y del Saltjon (el lago Salado que forma un brazo del Báltico), Estocolmo fue denominada la "ciudad del agua".

En todos los barrios, sobre todo, en los periféricos, hay que atravesar un puente. Algunos de éstos son prácticamente móviles, pues en ciertos casos enlazan verdaderas islas a través de una gran superficie de agua.

Entre la capital y el mar existen unos diez mil islotes, verdadera barrera rocosa que protege la urbe de [illegible] del Báltico.

Con sus ochocientos mil habitantes, su animación y su standing de capital, Estocolmo se orienta resueltamente hacia el modernismo, pero con elegancia.

Para tener una buena idea acerca de la ciudad, lo mejor es subir a la torre del Stadshuset (Alcaldía). Desde una plataforma situada a setenta y seis metros de altura (la torre tiene en total 106 metros), el espectador puede contemplar una especie de inmensa telaraña de canales sobre cuyos hilos se balancean veleras, surcan lanchas motoras o navegan barcos de carga.

INTENSA CIRCULACION — Pero la vida de Estocolmo se manifiesta en la calle. Una vuelta por Vasagatan, Kungsgatan o Torsgatan, basta para comprender que el tránsito se tan intenso como en cualquier otra capital.

Por lo demás, el primer problema que parece plantearse en Estocolmo, como en otras partes, es el de aparcar el vehículo. En las grandes arterias no hay aparcamientos, salvo frente a ciertos ilustres monumentos, en los que hay "parking" pagados. En las calles secundarias se puede estacionar, aunque con arreglo a ciertas normas: gratis durante la noche y pagando a partir de las ocho de la mañana.

Como aquí se conduce por la izquierda, muchos extranjeros tendrán que adaptarse a tal modalidad, pero la cosa resultará relativamente fácil merced a la amabilidad de los automovilistas suecos.

HOTELES CAROS, PERO DE PRIMER ORDEN — Estocolmo se convertirá en junio próximo en el centro del fútbol mundial. Sudamericanos, eslavos, latinos, británicos y asiáticos, acudirán a la capital y a otras ciudades suecas, algunas de las cuales son pequeñísimas.

Los múltiples y variados problemas de organización no parecen preocupar en demasía a los suecos. Las únicas excepciones las constituyen, el secretario general de la Federación de Fútbol, Holger Bergerud, alma de la Sexta Copa del Mundo... y el Sindicato de la Hotelería, cuyos responsables se preguntan si conseguirán alojar a todo el mundo.

La red sueca de hotelería no parece muy desarrollada (si bien nos han afirmado que los hoteles están creciendo por doquier), pero, a la inversa, su organización turística es inmejorable.

Al arribo a una urbe como Estocolmo, Goteberg o Malmoe, el viajero que no reservó anticipadamente su habitación, debe dirigirse diferentemente a la "Oficina de Turismo" sita, en general, en la estación central. Allí, dos o tres muchachas, rubias y elegantes, le proporcionarán la habitación de sus ensueños, merced al teléfono. Una vez reservada la habitación, el viajero recibirá un plano de la ciudad en el que el recorrido que le conducirá al hotel estará subrayado con lápiz. Y la conversación tendrá lugar en español, inglés, francés, alemán o cualquier otro idioma, pues dichas señoritas son excelentes políglotas.

Esto, naturalmente, concierne las épocas normales de turismo, lo que significa que los futuros espectadores de las fiestas mundiales tendrán que reservar sus alojamientos con la debida anticipación. Un servicio especial, el R. E. S. O., se ocupará de esa labor esencial, así como de la venta de entradas para los encuentros del campeonato de fútbol. Por otra parte, la Oficina de Turismo dispone de otros recuerdos: uno de ello consiste en alojar a los visitantes en casas particulares, lo cual es muy corriente en Suecia, o bien en los Albergues de la Juventud, sumamente abundantes, cómodos y baratos.

Sea como fuere, podemos anticipar que, tanto en Estocolmo como en cualquier otra región de Suecia, el viajero estará perfectamente alojado. En los países escandinavos la limpieza es un verdadero prurito, incluso en los hoteles de poca categoría. Además, en Suecia imperan el modernismo y el sentido práctico.

La única sorpresa desagradable es la que proporciona la cuenta: los hoteles resultan caros, sobre todo, en esta época del año y en una gran ciudad como Estocolmo.

La ventaja es que el clásico desayuno sueco, el "frukost", es tan abundante que puede servir de verdadera comida... Pero dejemos ésto para el próximo artículo.

(CONTINUARA)

Breves del DEPORTE

EL SEGUNDO equipo de fútbol del Deportivo Manuel Rioseco, se enfrentó con Palestino de San Joaquín, venciendo por 1-0. El primer cuadro actuó frente al Estrella del Carmen, triunfando por 1-0. El ganador formó así: Lara; Martínez, Cabrera y F. Martínez; Sánchez y Arias; Palma, Soto, Castro (capitán), Ramírez y Farías.

—oOo—

EN LA ULTIMA reunión celebrada por el directorio del Centro de Ex Alumnos del Colegio San Pedro Nolasco de Valparaíso, dispuso construir una cancha "frontón", en el patio del establecimiento, ubicado en calle Uruguay 561. El frontón tendrá aproximadamente treinta metros de largo, por 16 de alto y 12 de ancho. La proyecta inaugurar el 17 de noviembre, con motivo de celebrarse el "Día de los Ex Alumnos". Serán invitadas las autoridades de los centros españoles de Valparaíso y entidades deportivas porteñas.

—oOo—

EL SABADO próximo, en el ring de calle San Pablo 1617, se efectuará la reunión inaugural del campeonato de debutantes de boxeo, competencia organizada por el Club México, para propender a la práctica de esta especialidad.

Hasta hoy se han inscrito 32 aficionados, cuya edad fluctúa entre 16 y 22 años. Esta noche, de 20 a 21 horas, y ante la presencia de los participantes, se efectuará el control de categoría y se procederá a clasificar las parejas. La nómina de los inscritos, es la siguiente: Hernán Valdés, Luis Barrales, Exequiel González, Rodolfo Allendes, Mario Alvarez, Ramón Becerra, Miguel Retamales, Guillermo Carvajal, Héctor Oyarce, Juan Gavilán, Benedicto Cea, Osvaldo Muñoz, Gerardo Moraga, Héctor Pereira, Oscar Moreno, Roberto Escobar, Héctor Iturra, Roberto del Río, Luis Acevedo, José Varas, Florencio Espinoza, Vicente López, Jorge Rodríguez, Octavio Gómez, Oscar Valenzuela, Carlos Ruiz, Sergio Hernández, Danton Yevenes, Sergio Pavez, Andrés Iturrieta, Palmenio Lagos y Luis Mejías.

—oOo—

EL DOMINGO próximo, en las calles adyacentes de la Plaza Bogotá, se efectuará la posta "Colombia", de 10 por 1.000 metros, competencia que ha organizado, como en años anteriores, el Deportivo Atlántida. Las inscripciones se podrán registrar hasta el viernes, a las 20 horas, en San Francisco 269.

—oOo—

EL MARTES 8 de este mes, a las 18.45 horas, se efectuará la asamblea general de socios convocada por el directorio general del Club Deportivo Universidad Católica. Se tratará como único tema, la actuación que le ha correspondido al cuadro profesional de fútbol de la entidad.

—oOo—

EN EL 2.o PARTIDO disputado por las selecciones de las Asociaciones de Lo Franco y San Eugenio, se registró un empate a 1 gol. Con este resultado, San Eugenio quedó eliminado del torneo nacional de fútbol amateur, pues en el primer encuentro ganó Lo Franco por 2-1. El team de Lo Franco está integrado por: Angel Cabrera; Luis Ramírez, Juan Figueroa y Eduardo Palacios; Osvaldo Yáñez y Hugo Care; Ramón Brito (Mario Sandoval), Mario Peñailillo, Mario Muñoz (Oscar Cortínez), Miguel Cartagena (Fernando Piña) y Diego Cuadra.

TOALLAS

EL SURTIDO MAS NOVEDOSO Y COMPLETO, A LOS PRECIOS MAS BAJOS

Toallas y sábanas de baño para playa y piscina. Creaciones para esta temporada. Toallas por metros. Batas de baño. Frazadas-castilla.

DEPOSITO DE FABRICA

TEXTIL RENCA

Mac Iver 96, esq. Moneda

CON SOLO $ 1.000

Entregamos:

Traje Sastre
Paletós 3/4
Vestidos
Abrigos de Piel

Ultimos modelos de la temporada

MONJITAS 820

Club Deportivo "Magallanes"

Por orden del señor vicepresidente cito a Asamblea Extraordinaria de Socios para el próximo miércoles 2 de octubre, a fin de tratar la siguiente tabla:

1.—Balance primer semestre 1957.
2.—Renuncias del señor presidente y el señor tesorero, y elecciones a que hubiere lugar.
3.—Ratificación de nuevos directores.
4.—Asuntos varios.

HORA: 19 y 19.30, en 1a. y 2a. citación; ésta última con el número de socios presentes.

LOCAL: Salón de Actos del Instituto Nacional, Arturo Prat N.o 53.

EL SECRETARIO

HOY INICIAMOS el CANJE de DIARIOS por los BOLETOS para el

GRAN SORTEO DE NAVIDAD

MILLONES DE PESOS EN REGALOS PARA UD.

OBSEQUIOS DE

"LA NACION" LAS PRINCIPALES INDUSTRIAS DEL PAIS Y CASAS COMERCIALES DE LA CAPITAL

OBSEQUIO DE:

COMPAÑIA INDUSTRIAL DE CONSTRUCCIONES S. A.

"CINDEC"

OFICINAS: NUEVA YORK 57 — TERCER PISO — TELEFONO 86305

1 CASA de estructura de acero y concreto, con su terreno, compuesta de:

LIVING-COMEDOR, TRES DORMITORIOS, BAÑO Y COCINA COMPLETOS. SUPERFICIE TOTAL EDIFICADA: 67 MTS. CUADRADOS.

OBSEQUIO DE:

CRISTAL YUNGAY

WEIR SCOTT Y CIA. LTDA.

FABRICA:

A. Matte 278 — Fono 93091

VENTAS:

SAN ANTONIO 255

CUARTO PISO — TELEFONO 32081

1 JUEGO DE CRITALERIA, CRITAL CORTADO. COMPUESTO DE 76 PIEZAS

OBSEQUIO DE:

"FANALOZA"

FABRICA NACIONAL DE LOZA DE PENCO, S. A.

CENTRAL DE VENTAS SANTIAGO

AVENIDA G. BULNES 205

TELEFONO 68163

1 juego de loza, compuesto de 123 piezas

OBSEQUIO DE:

"FORUM"

Industria de Muebles Finos de Todos los Estilos

FABRICA: CALLEJON "LO OVALLE" 0594 — PARADERO 17 — GRAN AVENIDA
SALON DE VENTAS: "MUEBLES GRIM" — MONEDA 914 — TELEFONO 381777

1 AMOBLADO DE LIVING estilo moderno, con brazos y patas a la vista, en madera de mañío, tapiz moderno, compuesto de:
Un sofá de tres asientos, 2 sillones y una mesa de centro en madera de mañío.
1 AMOBLADO DE COMEDOR estilo moderno, en madera de mañío, barnizado al duco, a la piroxilina, compuesto de:
Una mesa fija, un buffet de tres puertas y 6 sillas tapizadas en género moderno.
1 AMOBLADO DE DORMITORIO estilo moderno, en madera de mañío, barnizado al Duco, a la piroxilina, compuesto de:
2 marquesas de 1 1|2 plaza cada una, 2 veladores, 1 cómoda y 1 banqueta.

OBSEQUIO DE:

INDUSTRIA METALURGICA "FAMELA"

1 LAMPARA DE COLGAR, PARA LIVING.
1 LAMPARA DE SOBREMESA, PARA LIVING.
1 LAMPARA DE COLGAR, PARA COMEDOR.
3 LAMPARAS DE COLGAR, PARA DORMITORIO.
5 LAMPARITAS DE VELADOR, PARA DORMITORIO.
1 FAROL DE ENTRADA, PARA EL PORCH.
1 PLAFONIER, PARA COCINA.
2 APLIQUES PARA BAÑO.
1 ENCERADORA-ASPIRADORA "FAMELA", de escobillas, con ruedas auxiliares para transportarla, motor de 500 watts, montada en rodamientos de bolita S. K. F.
1 JUGUERA MULTIPLE "FAMELA", montada en rodamientos de bolita, 4 velocidades. Muele toda clase de granos, como ser: café, azúcar, sal, pimienta, etc.

OBSEQUIO DE:

FABRICA DE ENLOZADOS S. A.

"FENSA"

1 REFRIGERADOR marca "FENSA", de 9 1|2 pies, con unidad sellada, importada.
1 OLLA A PRESION "FENSA", de 4 litros. Aluminio extra grueso, cierre de bayoneta.
1 OLLA A PRESION "FENSA", de 6 litros. Aluminio extra grueso, cierre de bayoneta.
1 OLLA A PRESION "FENSA", de 8 litros. Aluminio extra grueso, cierre de bayoneta.

OBSEQUIO DE:

ELECTRON CHILENA LTDA.

FABRICA ELECTRO—METALURGICA

Fábrica: GASPAR DE ORENSE 859 – Fono 95074

1 PARRILLA eléctrica con calor radiante "ELECTRON".
1 HORNILLO eléctrico con calor circulante "ELECTRON".
2 HERVIDORES eléctricos para 1 y 1 1|2 litro "ELECTRON".
1 TETERA eléctrica para 1 litro "ELECTRON".
1 MODERNA PLANCHA automática, con temperatura regulable "ELECTRON".
1 PLANCHA aerodinámica equipada con resistencia prensada, que retiene largamente el calor, "ELECTRON".
1 PLANCHITA múltiple "MIGNON", en su lindo y cómodo estuche "ELECTRON".

OBSEQUIO DE:

Sociedad Industrias Eléctricas Nacionales Ltda.

"SINDELEN"

1 Aspiradora-Enceradora Eléctrica "SINDELEN"
1 Juguera Eléctrica "SINDELEN"
1 Ventilador Eléctrico "SINDELEN"
1 Extractor de aire "SINDELEN"

OBSEQUIO DE:

MASIHY HNOS. Y CIA.

★

UN JUEGO DE

CUCHILLERIA "PLATEX"

TIPO FRANCES, CON ESTUCHE, COMPUESTO DE 132 PIEZAS.

OBSEQUIO DE:

CINZANO

1.200 botellas de

VERMOUTH

ALFOMBRAS Y PISOS
UNA RADIOELECTROLA
UNA RADIO DE SOBREMESA
UNA COCINA A GAS
UNA COCINA ELECTRICA
UNA COCINA A PARAFINA
UNA BATERIA DE COCINA
UNA MAQUINA DE COSER
UNA MAQUINA TEJEDORA
UNA MAQUINA LAVADORA
BICICLETAS

Y MUCHOS Y PRACTICOS REGALOS MAS

¡Y HASTA LA POSIBILIDAD DE HACERLO MUCHAS VECES MILLONARIO!

LE OBSEQUIAREMOS VARIOS ENTEROS DE LA LOTERIA DE CONCEPCION PARA SU SORTEO DE NAVIDAD, Y ELLOS LE DARAN ESTA POSIBILIDAD

HE AQUI LAS BASES DE NUESTRO SENSACIONAL SORTEO!!!

El 22 de diciembre del presente año, en combinación con la LOTERIA DE CONCEPCION, efectuaremos nuestro SORTEO DE NAVIDAD. Para esto, hemos emitido series de boletas con la misma numeración de los de la Lotería, y

POR CADA DIARIO ENTREGAREMOS UN BOLETO.
UNA SUBSCRIPCION POR UN AÑO DA DERECHO A 365 BOLETOS.
UNA SUBSCRIPCION POR SEIS MESES DA DERECHO A 180 BOLETOS.
UNA SUBSCRIPCION POR TRES MESES DA DERECHO A 90 BOLETOS.
LOS NUEVOS SUBSCRIPTORES OBTENDRAN, APARTE DE LOS BOLETOS A QUE TIENEN DERECHO POR SU SUBSCRIPCION, UN BOLETO POR CADA EJEMPLAR DEL DIARIO QUE NOS ENTREGUEN.

Desde hoy puede Ud. canjear su ejemplar por los boletos que le darán derecho a participar en nuestro GRAN SORTEO DE NAVIDAD... Canjéelos en el hall de nuestro diario, y recuerde que LA NACION vale para el canje desde el 14 de septiembre!!!

Los lectores de provincias podrán hacerlo directamente en las oficinas de nuestros Agentes y Corresponsales, desde la fecha que anunciaremos oportunamente.

CON MAYOR NUMERO DE EJEMPLARES DE "LA NACION", SU DIARIO FAVORITO, OBTENDRA MAYOR NUMERO DE BOLETOS!!!

LAS PRADERAS NATURALES PUEDEN REEMPLAZARSE POR PASTO SUDAN

Por Mario A. Rogers, ingeniero agrónomo

Las praderas naturales de rulo, y aún las artificiales perennes, establecidas en las zonas de secano, no producen forraje verde durante los meses estivales, y hasta que las primeras lluvias provocan la germinación de las semillas de las plantas anuales o la recuperación de las plantas perennes. Esta falta de alimentación verde puede ser solucionada con el cultivo del pasto Sudán, de reciente introducción en el país.

El pasto Sudán es una gramínea anual, de crecimiento de verano, con un sistema radicular profundo, que puede vegetar, cuando se la cultiva convenientemente, durante los meses de sequía, a expensas del agua acumulada en el suelo en el invierno. Esta característica hace posible contar con una producción de forraje verde durante todo el período de sequía y hasta las primeras heladas.

ZONA Y SUELO.— Esta forrajera puede cultivarse en el país, con una lluvia anual, superior a los 400 mm., y hasta la provincia de Ñuble. Requiere un suelo profundo, de donde extraer el agua necesaria para su crecimiento, de textura arcillosa a franco arenosa, creciendo mejor en suelos de textura pesada a media.

PREPARACION DE SUELOS. — El pasto Sudán puede ocupar el barbecho preparado para trigo o praderas. El suelo debe romperse después de la primera lluvia, efectuando con rastrajes el control de las malezas. Es necesario permitir la penetración del agua lluvia en el suelo e impedir que ésta sea utilizada por las malezas. El pasto Sudán vegetará en una época sin lluvias, y sólo contará para su producción con el agua almacenada en el suelo.

La preparación del suelo debe ser oportuna y adecuada para obtener éxito con este cultivo.

VARIEDADES.— Se han introducido al país tres variedades de pasto Sudán: Sweet, Tift y Piper. De éstas, la de mayor rendimiento es la Sweet, que posee además tallos jugosos y dulces.

SIEMBRA.— La mejor época de siembra del pasto Sudán en secano es entre el 1.o de septiembre y el 15 de octubre, de acuerdo con la zona.

La siembra debe hacerse en hileras, distanciadas de 0.80 m. a 1 m., con el objeto de dar a las plantas un cubo de tierra suficiente de donde extraer el agua necesaria para su crecimiento.

La semilla debe enterrarse a una **profundidad de 5 a 10 cm.**, para ponerla en contacto con suelo húmedo. Es, pues, un caso distinto al de las otras forrajeras, cuya siembra debe ser superficial. El embrión de la semilla de pasto Sudán es suficientemente vigoroso para llegar a la superficie cuando se la entierra a dicha profundidad.

Puede usarse, para la siembra de dicho pasto, la máquina sembradora de cereales, a la que se tapa los tubos necesarios para obtener la distancia requerida entre las hileras.

Es recomendable rodillar el suelo después de la siembra, con el objeto de mantener mejor la humedad.

UTILIZACION.— El cultivo del pasto Sudán permite contar, durante los meses de sequía, con una pradera verde, que puede talajearse entre los meses de noviembre y abril, completando, de esta manera, las empastadas naturales y artificiales de rulo.

El talajeo debe efectuarse cada vez que la pradera haya alcanzado una altura de 0.45 a 0.60 m. Se recomienda el uso del pasto Sudán con dicha altura para evitar posible efecto, en el ganado de concentraciones de ácido cianhídrico o prúsico, en la planta nueva.

Como se ha dicho anteriormente, el pasto Sudán puede ocupar el barbecho preparado para otros cultivos. Las primeras heladas secan la planta, y el terreno puede quedar listo para la siembra siguiente con el uso de un arado-rastra o una rastra de discos.

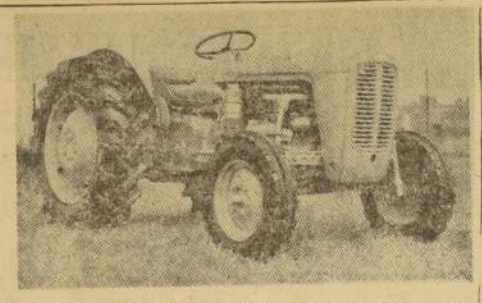

He aquí un nuevo tractor, diseñado y fabricado especialmente para conformar o adaptarse a todos los problemas y requerimientos del agricultor moderno. Las continuas y extensas investigaciones efectuadas entre agricultores, chacareros, labradores, etc., en todas partes del mundo, determinaron exactamente el tipo de tractor preferido por todos.

LA CONSERVACION DE LOS ALIMENTOS

Laboratorios y técnicos de varios países han contribuído al desarrollo del uso de los antibióticos para la preservación de alimentos. Ya en 1944, en los laboratorios de las pesquerías canadienses del Pacífico y en sus estaciones experimentales, el doctor H. Tarr informa sobre la efectividad de la penicilina en la preservación del pescado. En 1950 estudia la acción de antibióticos de amplio espectro, con esta finalidad, y en 1954 comunica que la clortetraciclina (aureomicina), era la droga más efectiva entre cuarenta antibióticos estudiados para la preservación de tales alimentos.

Mientras tanto, otros investigadores trabajan sobre carnes rojas. En 1953, el doctor Fred Deatherage, de la Universidad del Estado de Ohio, llega a la conclusión de que la aureomicina clortetraciclina era el antibiótico de elección. Estudió la efectividad de varios antibióticos, contra 92 microorganismos responsables del deterioro de la carne vacuna y demostró que la aureomicina inhibía a él, la mayor cantidad, frente a otros antibióticos ya estudiados. Luego, practicó a reses enteras, inyectando aureomicina, inmediatamente después del sacrificio. Separada la res en dos medias reses, una de ellas fue inmediatamente refrigerada; la otra quedó 48 horas a la temperatura ambiente, sin que sufriera alteraciones. En estos estudios, 6.000 libras de carne de vacuno fue consumida sin efectos adversos.

INSTITUTO TECNOLOGICO DE ALIMENTOS.— En 1954, Kohler, Miller y Broquist, de la American Cyanamid Company, informan en la reunión anual del Instituto Tecnológico de Alimentos, sobre la efectividad de varios antibióticos para mantener fresca la carne de aves. Y otra vez la aureomicina clortetraciclina aparece como la más efectiva. Y cuando las aves procesadas con este antibiótico fueron mantenidas durante tres semanas empaquetadas, bajo condiciones de almacenamiento comercial, y después consumidas por 43 familias de Nueva York, ninguna de éstas pudo decir que no eran aves frescas y recientemente sacrificadas. Según también se informa en las investigaciones efectuadas, el conteo bacteriano de las carnes tratadas y no tratadas por la aureomicina, revela un enorme contraste en sus resultados en favor de las primeras, diferencia que se acentúa aún más cuanto mayor es el tiempo transcurrido desde el sacrificio. La evaluación organoléptica, cambios por descomposición, olores, marchan paralelamente con el contaje microbiano. La aureomicina mantiene la frescura de la carne, no trae cambios adversos en su color, olor ni sabor.

EXPERIENCIAS EN CHILE.— Debemos referirnos igualmente a las demostraciones realizadas en Chile por el doctor Juan Figueroa Infante, médico veterinario de la Fine Chemical División de la American Cyanamid Co., sobre conservación de carnes frescas, con antibióticos, bajo el patrocinio del Ministerio de Agricultura de dicho país, de la Dirección de Pesca y Caza y del Instituto de Investigaciones Veterinario. Así, el profesor doctor Figueroa Infante ha realizado en Valparaíso experiencias sobre pescados "aureomizados", esto es, tratados con este producto clorotetraciclínico, aumentando su conservación entre cuatro y cinco días, sin el uso de refrigeración; sobre pollos, que tratados igualmente y mantenidos en un medio ambiente de 30 grados C, se conservaron en perfectas condiciones durante 72 horas, lapso que aumentó a temperaturas ambientes más bajas.

OTROS PAISES.— En Colombia, desde hace más de un año se aplica la aureomicina a las carnes de vacuno, con excelentes resultados; en Bolivia se está aplicando en El Beni, donde la temperatura ambiente es superior a 32 grados C. También en Venezuela y Centroamérica se inició su aplicación. En Puerto Rico se demostró con igual éxito la nueva técnica, y allí los mataderos industriales esperan poder obtener permiso oficial de un momento a otro, para ponerlo en práctica. Y en Estados Unidos la aplicación de este producto está autorizada ya para las aves.

PRACTICAS CON ACRONIZE.— Pertenece igualmente, a la cautivante historia de la conservación de alimentos cárneos, por antibióticos, este antecedente: una caluroso mañana del año 1955, en una finca ganadera de Camagüey, Cuba, se dio comienzo a un experimento: se cargó en un camión frigorífico, con destino a La Habana, a 500 kilómetros de distancia, 30 reses recién faenadas. A mitad del camino sufrió el camión una avería, teniendo que permanecer durante días a la orilla de la carretera, bajo un sol abrasador y con el equipo refrigerador descompuesto. Cuando al fin llegó a La Habana, se pudo comprobar que el camión despedía un olor nauseabundo de su interior, comprobándose que 15 de las 30 reses que llevaba, se hallaban en estado de descomposición, mientras que las otras 15 se hallaban manifiestamente perfectamente frescas. ¿Qué había sucedido? Que a estas 15 reses, una vez sacrificadas, se las había inyectado aureomicina, en solución, por vía arterial; fueron las que se conservaron, mientras que las otras 15, no tratadas, cayeron en descomposición. Esta demostración, controlada por un grupo de hombres de ciencia, reveló, en complementación con muchas otras, esta nueva aplicación de los antibióticos, que evitará el deterioro de las carnes frescas, especialmente en muchas regiones de climas cálidos, que carecen de instalaciones frigoríficas, y donde no puede aplicarse en el procesamiento industrial de la carne.

Recientemente, el Gobierno de Canadá autorizó el empleo de hielo con acronize para conservar el pescado en los barcos y en tránsito a los mercados.

EL TILO ES FACIL DE REPRODUCIR

Los tilos son originarios de las regiones templadas del hemisferio norte. Son árboles hermosos, de forma regular y follaje compacto. Este año los tilos del país han disfrutado de gran atención, debido a la epidemia de influenza que se dijo venida de oriente, y que se extendió de norte a sur del país, pasando luego a la Argentina. Las hojas y flores de tilo han tenido enorme demanda, pues se las considera excelentes como antiespasmódicas y como sudoríficas.

El tilo es árbol de poderoso arraigamiento. Se dice que en algunos países de Europa se consume la infusión de tilo en lugar del té en las comidas, y se la estima como digestiva.

Pese al aprecio casero de este árbol, en Chile no abunda mucho debido a que es difícil su multiplicación por semilla, y luego su asentamiento y desarrollo requiere cierto grado de humedad en el aire, siéndole poco favorable en el primer tiempo el exceso de luz y calor, lo mismo que la sequedad en gran parte de la zona central. Sin embargo, en ambiente propicio arraiga bien y se asegura un hermoso desarrollo.

Cuando las raíces quedan muy cerca de la superficie del suelo, se desarrollan en ellas yemas adventicias, de donde nacen retoños que se pueden utilizar para la formación de nuevos árboles.

ROPA DE HUASO
TRANSFORME su traje en un elegante TRAJE HUASO
ATENDEMOS PROVINCIAS
Sastrería "LOUIS"
SAN DIEGO 163 - FONO 80955
394.

Todo puede suceder...

sáquese los 50 MILLONES

ENTERO $ 4.000
VIGESIMO $ 200

OCTUBRE 6

POLLA

AG. GRAL. PROP. POLLA: LAGOS DEL SOLAR

NO DESCUIDE SU FORRAJE DE OTOÑO

SIEMBRE AHORA ESTAS FORRAJERAS:
— Maíz Eureka
— Sorgo Azucarado
— Sorgo Sudán
— Remolacha

ENTREGA INMEDIATA

BANCO DEL ESTADO DE CHILE
SECCION COMERCIAL

Sociedad Constructora de Establecimientos Hospitalarios S. A.

PROPUESTAS PUBLICAS

CALEFACCION CENTRAL EN C. A. R. DE CURANILAHUE

Se solicitan propuestas públicas, por suma alzada, para la ejecución de la instalación de la calefacción central en el Centro de Atención Rural de Curanilahue.

Las bases y antecedentes pueden solicitarse en el Departamento de Arquitectura, calle Ahumada 236, séptimo piso, de 9 a 12 horas.

Las propuestas se abrirán el día miércoles 23 de octubre de 1957, a las 11 horas, en las oficinas de la Gerencia de la Sociedad, calle Juan A. Ríos N.o 6, cuarto piso.

Santiago, 26 de septiembre de 1957.

EL GERENTE

DIRECCION DE PAVIMENTACION URBANA

Solicítanse Propuestas Públicas

para la construcción de un puente en calle 21 DE MAYO de la Comuna de NANCAGUA, con un presupuesto oficial de $ 910.454.00.

APERTURA: Alcaldía de Náncagua, el viernes 4 de octubre de 1957, a las 16 horas. CATEGORIA: Cualquiera.

Consultar bases y antecedentes en la Oficina de Partes de esta Dirección, calle Moneda N.o 723, Santiago o en la Delegación de San Fernando.

EL DIRECTOR

Cía. Cervecerías Unidas

Dividendo N.o 138

Desde el 27 de septiembre de 1957 se pagará en las oficinas del Banco de A. Edwards y Cía., en Valparaíso y Santiago, el dividendo final N.o 138, de $ 26 por acción para el accionista.

Los señores accionistas que residen en otras localidades se servirán recabar los recibos, sea en la Gerencia de la Compañía o en los distintos establecimientos en el país, y podrán cobrarlos en las respectivas sucursales del Banco del Estado de Chile.

EL GERENTE

Valparaíso, septiembre 26 de 1957.

DORMITORIO

NORMANDO, $ 123.600.— Ropero 3 cuerpos, desarmable; cómoda, toilette con espejo de biombo, 2 veladores, 2 marquesas, 2 sillas, mesita y banqueta, mitad de su valor real.

COMEDOR CHIPPENDALE, $ 123.000 Gran amoblado de lujo: consta de 1 buffet, 1 mesa, 6 sillas y 2 sillones.

COMEDOR NORMANDO, $ 59.000.— Líneas estilizadas, tallado a mano, 8 piezas.

LIVING CAPITONE, $ 165.000.— Finamente terminado, brocato y gobelino a elección: 1 sofá y 2 sillones.

6.5.7 NATANIEL 6.5.7

SEMILLA DE PAPAS

CORAHILA SELECCIONADA DEL SUR

$ 5.300.— SACO

ENTREGA INMEDIATA
BODEGA CAUPOLICAN

INDEPENDENCIA 2999
ESQUINA DE PEREZ COTAPOS

Atención permanente, inclusive festivos

SOCIEDAD CRIADORES DE CABALLOS F.S. DE CARRERA Y TATTERSALL S.A.

LOCAL DE VENTAS: AV. CLUB HIPICO 1450-TEL: 94168.

JUEVES 3 DE OCTUBRE, A LAS 15 HORAS

en nuestro establecimiento de David Arellano N.o 1848, iniciamos nuestras ventas de 1957, con el remate de yeguas en training para la reproducción.

SE RECIBEN INSCRIPCIONES

SABADO 5 DE OCTUBRE

a las 15 horas, en nuestro establecimiento de David Arellano N.o 1848.

GRAN REMATE DE INAUGURACION

Catálogos de las ventas pueden ser retirados por los interesados en nuestros Establecimientos de Ventas.

EL GERENTE

MEJORE LOS RENDIMIENTOS DE SU CHACRA

OFRECEMOS LAS SIGUIENTES SEMILLAS:

MAIZ: Híbrido, Minesota, Camelia, Chociero, Coscorrones.
FREJOLES: Tórtolas, Red Kidney, Cristal blanco, Michelitte.
SEMILLA DE CAÑAMO.

SEMILLAS NORTEAMERICANAS
Amplio surtido en semillas de hortalizas

BANCO DEL ESTADO DE CHILE
SECCION COMERCIAL

COMPAÑIA MINERA SANTA BARBARA

HA TRASLADADO SUS OFICINAS A:

Ahumada 341
PISO 6.o
TELEFONOS: 31131, 2, 3, 4, 5

EL LICOR MAS SANO PURO DE UVA

PISCO

UNA COPITA EN EL BAR
UNA BOTELLA EN EL HOGAR

"LA HACIENDA"

Revista mensual en castellano, editada en Estados Unidos, sobre agricultura y ganadería.

SUSCRIPCION:
1 año ... ... $ 2.000.—
2 años ... ... 3.500.—
3 años ... ... 4.500.—

AGENTE

CARLOS DU BELLOY
CASILLA 1706 — BANDERA 546 — SANTIAGO

CUIDADO!!!

GAS LICUADO

Las instalaciones efectuadas por los distribuidores del producto, poseen absolutas condiciones de seguridad.

Por ser el gas licuado, al igual que el gas corriente, explosivo e inflamable, tome siempre las debidas precauciones, sin buscar los escapes por medio de fósforos y observando estrictamente las instrucciones de los instaladores oficialmente autorizados.

CUERPO DE BOMBEROS DE SANTIAGO
TELEFONO: 61171

INSCRIPCIONES PARA EL DOMINGO EN AMBOS HIPODROMOS

CLUB HIPICO

Premio "RAQUELITA".— 1.100 metros.— Serie "A".— Primera Carrera.
Alhelíbica . . 52 — Malvasia . . 52
Alhandra . . 52 — P. Famosa . . 52
Correituana . 52 — Pitorra . . 52
Famita . . 52 — Polvorina . . 52
Pertuca . . 52 — P. Gitana . . 52
Pigmea . . 52 — T. Baby . . 52
Heredera . . 52 — Tolson D'Or . 52
La Cortesana 52 — Turfista . . 52
Lacros . . 52

Premio "RIVAL".— 1.300 metros.
Anticay . . 55 — Raudo . . . 55
Armore . . 55 — Recife . . . 55
B. Recibido . 55 — Rumboso . . 55
Brindador . . 55 — Silabario . . 55
La Borde . . 55 — Adelina . . 52
Lisancheu . . 55 — Amalgamada . 52
Marfeo . . 55 — Nefretete . . 52
P. Mocho . . 55 — Vistosa . . 52
Pulserón . . 55

Premio "RICURA".— 1.100 metros.— Serie "B".— Segunda Carrera.
Algrette . . 52 — Jarajajá . . 52
Aviadora . . 52 — La Rebelde . 52
Bologna . . 52 — M. Cucú . . 52
Centella . . 52 — Pervinka . . 52
Conjuración . 52 — R. D'Aiout . 52
Genuina . . 52 — Resolana . . 52
Indian Call . 52 — Say When . . 52
Islandia . . 52 — Tarasca . . 52
Janina . . 52

Premio "RANQUELERO".— 1.100 metros.— Eliminación Ejército.— Se corre después de la Primera Carrera.
G. Presidente 50 — Polo . . 50
Gulliver . . 50 — Vittorio . . 50
Jeropo . . 50 — Presia . . . 47
Juglar . . 50 — Fuenterrabía 47
Macarón . . 50 — Morrongosa . 47
Post . . 50 — Zona Norte . 47

Premio "RAULITA".— 1.100 metros.— Serie "C".— Carrera "A".— Después de la Segunda.
Antita Liey . 52 — Muchacha . 52
A. Princess . 52 — Nikola . . 52
Burlona . . 52 — Panagra . . 52
Glad New . . 52 — P. Húngara . 52
Gracia . . 52 — Silver Glen . 52
H. Game . . 52 — Soda . . . 52
Lorica . . 52 — Spartita . . 52
M. Magallanes 52 — Welsh Girl . 52

Premio "JOSE L. LARRAIN".— Clásico.— Handicap.— 1.600 metros.
Galgo de Oro 56 — Contralmirante . . 56
Ramón . . 53 — Mameluco . . 48
Hunting . . 53 — Chippendale . 45
Thunder Boy 53 — Heroico . . 43
Goody . . 52 — Mataranzo . . 49
Tesio . . 51 — Tiziano . . . 45
Paviera . . 51

Premio "RECOLETO".— Handicap Ascendente.— 2.000 metros.
Mataranzo . . 59 — P. Sellado . . 51
Diagrama . . 55 — Oxfordian . . 49
Tiziano . . 55 — Wolf . . . 47
Galgo Fino . 54 — Chosette . . 43
Ipapo . . 54 — Felicitation . . 43
Prodigioso . 54 — Orangeade . 45

Premio "REMACHE".— Segunda Serie.— Handicap.— 1.200 metros.
Bastián . . 58 — Nabab . . . 50
Submarino . 58 — Tey . . . 50
Laminador . 57 — Ilo 48
Nogaro . . 56 — Nagir . . . 48
Wild Fire . . 54 — Via Appia . . 48
Fretillón . . 53 — Aragón . . 47
Q. Salmon . 53 — Heroico . . 47
Trienal . . 52 — Sun . . . 47
Conrado . . 51 — Badril Nur . 46
Soñador . . 51 — Mau Mau . . 46
Lucky Sky . 50 — Butler . . 45

Premio "RETIESA".— Tercera Serie.— Handicap.— 1.200 metros.
Crespón . . 56 — Obi 50
Milagro . . 56 — S. Yat Sen . 50
Brindador PR 55 — Cacharpero . 49
Guadalcanal . 54 — Peter Tom . 49
Piloto . . 52 — Harpón . . 48
Cheyenne . 51 — M. Purity . . 48
Nigromante . 51 — Veronés . . 48
Oriente . . 51 — F. de Cancia . 47
Turista . . 51 — G. Recuerdo . 46
Escamillo . 50 — Brahma . . 43
Golden Bird 50 — El Brasca . . 45

Premio "RAUDAL".— Cuarta Serie.— Handicap.— 1.200 metros.
Monje . . 55 — Quiruta . . . 50
Qué Sé Yo . 55 — Trebly . . . 50
Barómo . . 54 — Adelina . . 49
Suzuki . . 54 — Andunet . . 48
Tuquito . . 54 — Kandinga . . 48
Maracajá . . 52 — Rocambor . . 48
Rumboso . . 52 — Disoluto . . 47
Caresse . . 51 — El Nene . . 47
Farewell . . 51 — Fumarola . . 46
Chacotero . . 50 — Luca . . . 46
F. del Nilo . . 50 — M. del Sol . . 46
Glenmore . . 50 — Desconocida . 45
Pequeco . . 50

Premio "REY DE FRANCIA".— Quinta Serie.— Handicap.— 1.200 metros.
Tilliviche . . 54 — Malvilla . . 50
Censor . . 53 — Marieunga . . 50
High Day . . 53 — Rumena . . 50
Mauricio . . 53 — Viballos . . 50
Nadine . . 53 — Acogedora . . 49
Los Angeles . 53 — Ba . . . 49
Nahar . . 52 — Flecha Roja . 49
Arponada . . 51 — Glad New . . 48
Cocotero . . 51 — Leyda . . . 48
Chinta . . 51 — Ascarina . . 47
Recompensa . 51 — Lo Pequén . 46

Premio "RETIRADA".— Sexta Serie.— Handicap.— 1.200 metros.
Fastuto . . 56 — Lee 51
London . . 55 — Mayita . . . 51
Dolorido . . 54 — Poderoso . . 51
Stambul . . 54 — R. Cristina . 51
Farrero . . 53 — Malalhue . . 50
Golden Fire . 52 — Bl 49
Taurus . . 52 — El Valle . . 49
El Interamericano . . . 51 — Scout 47
Lololino . . 45

—Premio Remache, anulado.
—Premio Recoleto, fuera de condición.

Andariego, Compadrón y Moretón.

HIPODROMO CHILE

Premio REPUBLICA ARGENTINA.— 1.800 metros.— Clásico.— Inscripciones cerradas.
El Druida . 54 — Montsouris . 52
Alamito . . 52 — Quidico . . 52
Atómico . . 52 — Repintado . . 52
Canovas . . 52 — R. Diablo . . 52
C. Hugo . . 52 — Sarcasmo . . 52
Disparado . 52

Premio PISTOLERO.— 1.200 metros.— Condicional.— Serie A.
Aduanero . . 56 — México . . . 56
Agriaur . . 56 — Neto . . . 56
Ambientado . 56 — P. Celeste . 56
Asten . . . 56 — Patriótico . . 56
Behader . . 56 — Pelagente . . 56
Bucalemito . 56 — Poincaré . . 56
Fiat . . . 56 — Puchegüi . . 56
Floretista . . 56 — Radal . . . 56
F. Fish . . 56 — Resplandor . 56
G. Blanco . . 56 — Se Fué . . . 56
Inde . . . 56 — S. Ghirey . . 56
Kingdom . . 56 — Symphonist . 56
Laro . . . 56 — Vascon . . . 56
Le Bohemien 56 — Winter . . . 56
L. Beach . . 56 — Yellow . . . 56

SERIE B
Aitui . . . 56 — Bualcutem . . 56
Alarcos . . 56 — Imperialy . . 56
A. A. Pato . 56 — Laraquete . . 56
Ali . . . 56 — M. Real . . . 56
Amber . . 56 — Orlass . . . 56
Chiclayo . . 56 — Pastizal . . 56
Chipecito . . 56 — Prudencio . . 56
Don Abel . . 56 — Repórter . . 56
Dorman . . 56 — Samuel . . . 56
El Arabe . . 56 — S. Combat . . 56
El Puntero . 56 — Sofocado . . 56
Falconete . 56 — S. O. S. . . 56
Fletamar . . 56 — Spitfiro . . 56
Goldito . . 56 — Vatam . . . 56
Guingan . . 56 — W. Cross . . 56

Premio PANDILLERO.— 1.400 metros.— Primera Serie.
Plenilunio . 59 — Tesio . . . 51
Gazapo . . 38.5 — Hollcat . . 50.5
Nopal . . 56 — Karakul . . 50.5
Pitágoras . 56 — Reseco . . 50.5
R. Vale . . 55 — Portofino . . 50
Huntina . . 53 — Faubourien . 49.5
S. de Linea 52.5 — Alaska . . 49
Al Justo . . 52 — Saladino . . 47
Leopoldo . . 52 — Bob . . . 46.5
Glorioso . . 51.5 — Milagro . . 46
S. Tulio . . 51.5 — Rusiñol . . 46
Electronic . 51

SEGUNDA SERIE
Taquígrafo 56.5 — Bacacia . . 50
Scuttle . . 56 — Calafquén . 49.5
B. Barón . . 55 — L. Collina . 49.5
Saltamonte 55 — Lobo . . . 49
Qué Matón 54 — Angouleme . 48.5
Pantruca . 53.5 — Infierno . . 48.5
Senador . . 53 — P. Moch. . 48
Campanillea 52.5 — Alaska . . 47
Repúblico . 52 — M. Alicia . 47
Voliere . . 52 — M. Queen . 47
B. Duck . . 51 — Morfeo . . 47
Yacora . . 51 — Nordista . . 47
Escamillo . 50.5 — Berryl . . 46.5
F. Condad . 51 — Morsa . . 46.5

TERCERA SERIE
Baromo . . 56 — S. Lassie . 51.5
Ipinco . . 56 — Beethoven . 50.5
Chacotero . 55 — C. Gandolfo 50
Dunhill . . 55 — El Andaluz 50
Pekin . . 55 — Fatal Tale 50
Silabario . 55 — Belt Jala . 49.5
Roskoff . . 54.5 — Oriundo . 49.5
Uranio . . 54.5 — Tilliviche . 49.5
K. Pashá . 54 — Chinta . . 49
Pifano . . 53.5 — Embromado 49
Beba . . . 53 — Le Pin . . 49
Rector . . 53 — Jurídico . 48.5
Ministerio . 52.5 — Metálica . 48.5
Tuquito . . 52.5 — Limeña . . 47.5
F. Boy . . 52 — M. Way . . 45

CUARTA SERIE
Challenger. 56 — Thorez . . 54
Callecita . 55.5 — Kammakán 53
Nachito . . 55.5 — Evita . . . 52.5
Escudero . 54 — Cantor . . 52
Civique . . 52 — Botecito . . 50.5
Fastuto . . 52 — London . . 50.5
Sing Sing . 52 — Ciprio . . 50
Discortant . 51.5 — Kurilco . . 50
Serignan . 51.5 — Tagliatti . 50
B. M. Rose. 51 — Artigas . . 49.5
E. Star . . 51 — La Cocolita 49
La Baquedano . . . 51 — La Vesna . 48.5
Arturo . . 50.5 — Dudo . . . 48

QUINTA SERIE
Crítico . . 54 — Leyda . . 50
Licancheu . 54 — Taurus . . 50
Tagus . . 54 — Tupal . . 50
Frívolo . . 53 — W. Harp . 50
Shoul . . 53 — Parolla . . 49.5
Melenero . 52 — R. Cristina . 49.5
Paraguana . 52 — Coimbra . . 49
Arponada . 51 — Dinar . . 49
Marpesa . 51 — Guagualich . 49
Niñasa . . 51 — Morow . . 49
Río Claro . 51 — Tullo . . . 48.5
Vie en R. 51 — Chamel . . 48
Modton . . 50.5 — Haqueneo . 47.5
Antártico . 50 — Triestina . 47.5
Arrow . . 50

SEXTA SERIE
Zoolo . . 60 — T. It Easy . 53
Casimiro . 55 — Stacatto . 52.5
Ecuador . . 55 — Testonique. 52.5
Furnia . . 55 — Aschis . . 52
Kebir . . 55 — Figlia . . 52
King Bay . 55 — Amortizado 51.5
Atómico . . 54 — La Bienven. 51.5
Remelona . 54 — Vigoroso . 51.5
Stambul . . 54 — Vistosa . . 51
La Nuit . . 53.5 — Chingolero. 50.5
Penquista . 53.5 — Everest . . 50.5
S. Girl . . 53.5 — Tres Cobres 50.5
Colonial . . 53 — Rosabourg . 50
El Serenito 53 — San Miguel 50
Emancipada 53 — Mias Cici . 48.5
Le Pequén. 53 — Martingala . 48

SEPTIMA SERIE.— Jinetes aprendices.
Carlyle . . 57.5 — Chalaco . . 53
Habladora . 57 — Medranito . 52.5
Ciruelo . . 56.5 — Cidro . . 51.5
Contulmo . 56.5 — Coupage . . 51.5
Ventisque . 56.5 — Fibrina . . 50
Bl . . . . 56 — Maguche . . 49.5
Groza . . 55.5 — Matusalo . . 48
Ciriaco . . 55.5 — Cochayuyo. 46.5
Emprendedor . . . 55 — Maravilla . 46
Castilla . . 54.5 — Ascot . . 45
C. Rosada 54.5 — B. Falso . . 45
Ondulante 54 — Cascabele . 45
Promisorio 54 — C. Park . 45
Mandatario 53.5 — Morisqueta. 45
Acidia . . 53 — Sofrenada. 45
Subversión. 45

DIFERENCIAS
1a. a 2a.: 13 kilos.
2a. a 3a.: 11 kilos.
3a. a 4a.: 9 kilos.
4a. a 5a.: 6 kilos.
5a. a 6a.: 8 kilos.
6a. a 7a.: 8 kilos.

NOTA JINETES
SEPTIMA: Quinta Serie.
OCTAVA: Segunda Serie.
NOVENA: Cuarta Serie.
DECIMA: Tercera Serie.

SUSPENDIDOS
Janista — Lucky Choice

CORTAS del TURF

FRATELLO, que se vió bien en una anterior carrera de fondo. Está siendo preparado para que participe en el clásico "España", prueba de largo aliento, que tendrá a varios participantes de los más destacados.

BASILISCO, un hijo de Bar el Ghazal, que tuvo destacada participación en nuestras pistas partió en la mañana, con destino el haras. Será dedicado a la reproducción.

RAMADAN, posiblemente cambie de jinete en sus próximas presentaciones Francisco Orellana, el popular "Gato", que ahora correría en salto, sería quien estaría sobre su montura.

OTRO ANIMAL que se dedicará a los saltos será El Interamericano. Cunde entre los dueños el interés por la participación de sus caballos en este tipo de carreras.

JARRETERA, una pupila de Arturo Proschle, que estaba muy delicada, ha vuelto por sus fueros y nuevamente será inscrita. Encuentran que ha mejorado notablemente.

GRAN TURCO LLEGO AL CORRAL DE E. JACIAL

Fernando Jacial, el entrenador que en las últimas fechas ha presentado a sus pupilos con muy buenas actuaciones recibió en su corral al potrillo Gran Turco. Este, que había actuado con bastante éxito, llegó a esta ciudad un poco resentido por lo que su nuevo adiestrador ha tenido que aplicarle remedio a las rodillas. Manifestó también, que la mejoría deberá ser en corto plazo y que espera de este producto muy buenas performances.

DOCE HARAS REMATAN EL SABADO PROXIMO

Doce serán los haras que tomarán parte en el remate inaugural del sábado próximo en el Tattersall, de David Arellano 1848.

Quienes rematarán productos en esta ocasión serán: "El Huertón", "Santa Isabel", "El Palco", "General Cruz", "Renelco", "La Candelaria", "La Divisa", "Monte Carlo", "El Bosque", "Las Ortigas", "Rotafogo" y "Los Cóndores".

El remate comenzará a las 15.30 horas.

Boleta Sencilla acertó 7 ganadores y consiguió el primer premio en el Concurso de Pronósticos

Se nos entregó para su publicación el siguiente boletín con el resultado completo del último Concurso de Pronósticos:

Primer premio, sencilla, serie E N.o 8159, con 21 puntos	$ 1.406.199
Segundo premio, sencilla, serie E N.o 44919, con 20	312.489
Segundo premio, múltiple, serie B N.o 24266, con 20 ..	312.489
Segundo premio, múltiple, serie B N.o 27588, con 20 ..	312.488

PREMIOS DE CONSUELO. — Con una entrada a Paddock por 3 meses, múltiples serie B 26016 y 27281; sencilla serie E N.o 34096.

Con un almuerzo para 4 personas múltiple serie B N.o 28283.

Con un limpiado al seco Mont-Blanc, Moneda 1130, sencilla serie E 37780.

Con una entrada a Paddock para el domingo 6 de octubre las boletas terminadas en "159".

Con dos boletas gratuitas para el domingo 6 de octubre las boletas terminadas en "59".

La boleta ganadora fué vendida en la Sucursal Quinta Normal.

El Gran Pozo para el domingo 6 de octubre asciende a $ 7.200.000.

Actuó de ministro de fe el notario público, don Pedro Cuevas.

CANTANTE URUGUAYA EN LA BOITE NIGHT AND DAY

MARIA CARLOT, extraordinaria cantante uruguaya

Hoy debuta esta magnífica cantante que por primera vez se presenta ante el público chileno. Junto a ella actúan, además, la vedette internacional Nancy Santander, la pareja de bailarinas y cantantes españolas Esperanza y Lolita, y un selecto conjunto de estrellas. Hoy en la Boite Night and Day, Agustinas 1022 (Subterráneo) frente al Crillon.

LA MAYORIA DEL PUBLICO SANTIAGUINO LO SANCIONO CON AMPLIO "VISTO BUENO"... HOY 5a. SEMANA DE EXITOS CONSECUTIVOS EN SANTIAGO

18 años de tradición y prestigio internacional:

NUEVO CIRCO LAS AGUILAS HUMANAS 1957

¡Superior! ¡Extraordinariamente bueno! 25 atracciones internacionales.

TEATRO "CAUPOLICAN"

Hoy martes 2, NOCHE 9.40: "Performing Birds", Cía. Avicola Pajaritos Artistas. "Baby Circus" de Televisión de N. York.

TODOS LOS PADRES, ahora mismo adquieren los boletos numerados para sus niños... MAÑANA MIERCOLES dos funciones, VERMUT INFANTIL 6.20 y NOCHE 9.40 con los Pajaritos Artistas, ELEFANTE AFRICANO JUMBO, los 3 enanitos alemanes malabaristas, La Cebra Mágica y el Colegio Perros Pomeranios Bailarines. ¡lo que encanta a los niños! Medios boletos niños mitad precios todas las localidades del T. Caupolicán.

ALMUERZO A GUSTAVO CAMPAÑA Y F. CRUCHAGA

Con motivo de haber obtenido las rebajas de pasajes y equipajes para las compañías nacionales, los señores Gustavo Campaña, Director del Departamento de Teatro Nacional, y don Fernando Cruchaga Santa María, Director de los Ferrocarriles del Estado, los gremios artísticos y los empresarios circenses les ofrecen un almuerzo como reconocimiento y aplauso, el sábado 5 de octubre en los salones del Goyescas, a las 13 horas.

GRANDES EXITOS EN EL SALON AUDITORIUM DE CB. 114 MORANDE 25

NITA DOVER
Cancionista húngara de prestigio internacional
ALFREDO FANUELE
el Ritmo Elegante del Tango, con su Gran Orquesta chileno-argentina de diecisiete profesores, y su cantor Ricardo Almada
CONJUNTO "VILLA SAN BERNARDO"
Treinta voces mixtas, con el más lúcido repertorio de canciones chilenas, dirigido por Donato Román Heitmann
HOY, A LAS 21 HORAS
DIA SOCIAL
UNA entrada vale para DOS personas

HOY · RITZ
Cía. Nacional de Teatros. Cont. de 15 a 24 horas.
COLOR DeLuxe CinemaScope
Clark Gable
"UN REY Y CUATRO REINAS"
con Eleanor Parker
¡EL REY LUCHA ENTRE PASIONES DE FUEGO!

"LA VIUDA ALEGRE" EN LAS DOS FUNCIONES DEL SATCH

El elenco de operetas y zarzuelas que viene actuando en el escenario del Teatro Satch, anuncia para las funciones de tarde y noche de hoy dos nuevas presentaciones de la hermosa operete de Lehar "La Viuda Alegre", versión que sirven, en sus papeles principales, Victoria Sportelli, Alicia Armisen, Mario Fontana, Jorge Verdes, Juan Bautista Font, Luis Bellido, Eduardo Comoglio y Laura Blesco.

"La Viuda Alegre", es presentada con gran despliegue de decorados y vestuarios, contribuyendo al éxito de esta versión el baile del Can Can que interpreta la bailarina Kadia con Mabell Norman y Susan Fernández.

Para estos días se anuncia la reposición de "La del Solo del Farol".

"BAILE DE LADRONES", DE ANOUILH, DARA A CONOCER EL EXPERIMENTAL

El Teatro Experimental de la Universidad de Chile dará a conocer el próximo sábado en función nocturna, la comedia-ballet de Jean Anouilh, "Baile de ladrones".

La obra ha sido dirigida por Eugenio Guzmán y la coreografía ha sido realizada por Malucha Solari.

Los decorados, hechos totalmente de mimbre, se deben a Ricardo Moreno.

Mañana en el ASTOR FONO 592112
MATINEE · VERMOUTH · NOCHE (SOLO MAYORES)
¡Una aventura que alcanza alturas espeluznantes de odio y amor con dos hombres arrastrados por el deseo de una mujer que los quería a los dos!
Corrientes Traicioneras
EN EL INCOMPARABLE CINEMASCOPE DE 20th CENTURY FOX
con RAY MILLAND · ANTHONY QUINN · DEBRA PAGET
Extra: "GATOS INTERPLANETARIOS"

RADIO-PROGRAMA DE HOY

CB 57 — AGRICULTURA
7.30 La Marcha del Mundo.
8.00 7 Discos y 1 Pick-Up.
11.30 La Chilota y sus Amigos.
12.00 Discomentarios.
13.00 Audición Francia.
16.30 ¿Les Cuento?
17.03 Monos y Monitos.
20.30 El Circo de la Risa.
21.00 4 Palabras con Monicaco.
22.00 Música Selecta.

CB 97 — PRAT
8.00 Noticiario.
10.00 Ritmo Porteño.
11.30 Apúrese con el Almuerzo.
14.00 Tierra Derecha.
17.00 Tío Guillermo.
19.00 Radioteatro Epiódico.
20.30 Sinopsis del Deporte.
21.00 Rincón de On Nacho.
21.30 Cuarteto Pampa.
23.00 Bailables Prat.

CB 66 — CHILENA
7.30 Noticiario-Editorial.
9.15 Archivero Musical.
11.00 Tío Remus.
13.30 Concierto Selecto.
15.30 Marsicos Franceses.
18.00 Bolsa y Noticias.
19.30 Imágenes Camperas.
20.15 Presencia...
22.00 Violeta Parra.
24.00 Resumen de Noticias.

CB 114 — CORPORACION
7.30 Chile Agrícola.
10.30 Bolsa de Comercio.
12.30 Carrera de los Exitos.
14.05 Testimonios.
16.05 Sólo para Ellas.
20.15 Gran Teatro de la Historia.
21.00 Anita Dower.
21.30 Los Quinchos.
22.00 Orquesta Santa Anita.
23.30 Desafío al Auditor.

CB 70 — SANTIAGO
8.05 Y Soñó el Despertador.
10.30 Recuerdos Vieja Victrola.
13.00 Mosaico Español.
14.00 Yo lo Conocí.
17.30 Audición Luz.
18.00 Club de Baile.
19.00 Discos y Discófilos.
19.30 Concierto Selecto.
21.30 Periscopio.
23.30 Confidencias Medianoche.

CB 136 — PRES. BALMACEDA
6.30 Radionoticias.
7.30 La Hora Italiana.
10.30 El Conejito Blanco.
13.15 Peluquería para Señoras.
18.00 Club del Tío Alejandro.
19.00 Tribunal Infantil.
22.00 Entretelones.
22.30 Leyendas Chilenas.
23.00 Buharrilla Musical.
23.30 Música y Palabras.

CB 89 — CORP. DE COMERCIO
7.30 Cantando Bajo la Ducha.
10.30 Lo que Ud. Esperaba.
11.00 Dos Voces Amigas.
12.35 Comentario Político.
17.00 King de los Discos.
18.00 Vermut Musical.
19.05 Club del Rock and Roll.
19.30 Laureles Olímpicos.
22.05 Un Piano en la Noche.
23.00 Concierto Nocturno.

CB 138 — CRUZ DEL SUR
8.05 Servicio Informativo.
9.30 Gran Concierto Matinal.
11.07 Discos del Día.
14.00 Libros - J. M. Vergara.
17.05 Radio-Cine: Cometario.
19.30 Biografías Musicales.
22.00 Escenario Musical.
22.30 Este Mundo de Hoy.
23.05 Radioteatro de Suspenso.
23.30 Fiesta en la Noche.

CB 93 — NUEVO MUNDO
7.30 Primer Informativo.
10.04 Feria del Hogar.
12.04 Viva Chile.
14.04 Concierto Nuevo Mundo.
16.30 La Hora del '24.
19.30 Cóndores de Chile.
21.30 Radioteatro.
22.00 Entretelones.
22.30 Residencial La Pichanga.
23.00 Diario La Reforma.

CB 146 — MAGALLANES
7.30 Boletín Informativo.
10.00 Recuerdos del Pasado.
12.00 De Norte a Sur.
13.30 El Hombre de la Calle.
14.00 Acelerando.
17.30 Tía Mireya.
19.00 Tribunal Infantil.
20.45 Y Mañana serán Astros.
21.30 Conjunto Cancumen.
22.03 Microrrevista Firulete.

DESTACAMOS PROGRAMAS DE MUSICA SELECTA
CB 68: 10, 13.30, 21 y 22.30. CB 114: 14.10, 15.05, 20.15 y 23.15.
CB 70: 11, 12.30, 15 y 22.30. CB 138: 9.30, 14.15, 18.30 y 19.30.

Ampolletas PHILIPS ¡Mejores no hay!

Toesca
HOY 11 A.M. · 12.45 · 2.40 · 4.40 · 6.35 · 8.30 · 10.20
DIGNA SUCESORA DE "O' CANGACEIRO"
ANSELMO DUARTE ★ ELIANE LAGE en
"SINHA MOÇA" (GRITO de LIBERTAD)
Dos seres unidos por su amor y por un mismo ideal.
(MENORES)
DISTRIBUYE: CINEMATOG. SELMAN LTDA.

HOY CENTRAL de CERVANTES CIA. NACIONAL DE TEATROS
14 - 18 Y 22 P.M. 3-5-8.15-10.30 P.M.
¡¡Una traviesa y lujosa comedia!!
¡PARIS, CHRISTIAN DIOR Y LA HIJA DEL EMBAJADOR... SEDUCEN... ENCANTAN... INFLAMAN.!!
MAYORES MENORES
ARTISTAS UNIDOS
OLIVIA de HAVILLAND
JOHN FORSYTHE · MYRNA LOY · ADOLPHE MENJOU en
"LA HIJA DEL EMBAJADOR"
Tommy Noonan · Francis Lederer · Edward Arnold · Minor Watson
Guión Producido y Dirigido por Norman Krasna
CinemaScope TECHNICOLOR · Distribuida por United Artists

TRABAJOS de AYER en AMBOS HIPODROMOS

HIPODROMO CHILE

(PISTA DE CARRERA)

IPINCO, F. Toro, y BERADEL, A. Díaz; 1.000 en 1.3 3/5; fácil el 1.o.
WILD FIRE, E. Saavedra; 800 en 51; a voluntad.
CALENTURA, M. Alquinta, y SOREN VIVIANCE, aprendiz; 800 en 50; iguales.
STAR LASSIE, H. Salas, y MEXICO, M. Maturana; 1.400 en 1.29; Star Lassie, tres cuerpos.
KEBIR, R. Castillo; 1.400 en 1.31.
REPINTADO, F. Toro; vuelta en 1.45; lo acompañó FLOR DE CANELA, A. Díaz, los últimos 1.200, en 1.16; el primero, dos cuerpos.
MOLDEN QUEEN, V. Alvear; 800 en 51.
PARAGUANA, F. Toro; 1.300 en 1.18.
MEDIA LIBRA, aprendiz; 1.200 en 1.20; a voluntad.
AMORTIZADO, E. Soto, y FIGLIA, V. Barra; 1.200 en 1.17 3/5; Amortizado, tres cuerpos.
SERVIO TULIO, A. Díaz; 800 en 50.
NOPAL, M. Maturana, y TAQUIGRAFO, aprendiz; 1.400 en 1.29 2/5; Nopal, fácil.
ALETON, S. Allende; 1.200 en 1.18 2/5; a voluntad.
TELZOW, M. Alquinta; 1.200 en 1.16 3/5.
ELECTRONICO, O. Romero, y ALASKA, A. Mora; 1.400 en 1.29 2/5; Electrónico, tres cuerpos.
AGRISUR, L. García, y MEDRANITO, M. Bustos; 1.200 en 1.18; Agrisur, lejos.
CIERVA, J. Henríquez, y COUPAGE, aprendiz; 1.000 en 1.5 2/5; Cierva, fácil.
FUENTE MOCHO, H. Galaz; 1.200 en 1.17.
LA NUIT, J. Sollis, y CRITICO, J. Alarcón; 1.400 en 1.31 2/5; iguales.
CONDE HUGO, M. Maturana; vuelta en 1.50.
GOLDITO, R. Olivos; 1.200 en 1.16 3/5.
EVITA, H. Basay; 1.200 en 1.18.
MITA PIERRO, J. Henríquez; 1.200 en 1.18.
EXPERTO, O. Romero; 700 en 42 2/5.
LIMEÑA, J. Sollis; 1.400 en 1.31.
FARE TALE, F. Toro, e INDUS, H. Galaz; 1.200 en 1.16; fácil el primero.
CORRECTITA, M. Bustos; 1.200 en 1.19.
MATUASTO, R. Madariaga, y SIRIACO, M. Alquinta; 1.400 en 1.33; iguales.
BI, V. Alvear; 1.000 en 1.4.
BEET JALA, R. Cabrera; 1.000 en 1.8.
SUREÑA, F. Vilches; 1.200 en 1.18 2/5.
PRIVOLO, N. Vásquez; y TURBIO, J. Henríquez; 1.000 en 1.4 2/5; iguales.
ONDULANTE, H. Salas, y TRES COBRES, O. Retamal; 1.400 en 1.30 3/5; Ondulante, varios cuerpos.
TOESCA, A. Mora; 800 en 52 4/5.
WINTER, R. Paves; y DARDO, H. Espinosa; 1.200 en 1.17; Winter, dos cuerpos.
QUE TAL, E. Muñoz; 1.200 en 1.18.
ANTARTICO, S. Allende; 500 en 32; a voluntad.
OLOROSO, H. Galaz; 800 en 51.
MARISABEL, L. Gerela; 1.000 en 1.8.
BAÑISTA, N. Vásquez; 1.000 en 1.5.
MAQUILERO, L. Toledo; 1.200 en 1.18; a voluntad.
MELONERO, E. Saavedra, y URANIO, H. Vergara; 1.200 en 1.17 1/5; Melonero, fácil.
SHYMPONITE, R. Madariaga; 1.000 en 1.15.
MENTOR, N. Vásquez, y EMPRENDEDOR, O. Castillo; 1.200 en 1.18; iguales.
ORLASS, M. Carrasco; 1.200 en 1.19 3/5.
CIVIQUE, L. Toledo; 1.200 en 1.16 3/5.
DUNHILL, H. Salas; 1.200 en 1.29 2/5.
ATOMICO, H. Galaz, y MARIA ALICIA, R. Castillo; vuelta en 1.49 3/5; último 1.200 en 1.19 3/5; Atómico, lejos.
EL DRUIDA, F. Toro; vuelta en 1.44 2/5; último 1.200 en 1.17 2/5.

CLUB HIPICO

(PISTA DE ARENA)

BRISTOL, E. Araya; sin apuro, 1.400 en 1.35; últimos 200 en 13.
GLANTAY, J. L. Silva; 1.400 en 1.35 2/5.
NOGARO, J. Escobar; 1.000 en 1.5 2/5.
TEXACO, M. Yañez, y PERVINCA, A. Jaque; 1.000 en 1.6 1/5; iguales.
COLUMBIA, F. Toro; 800 en 52 2/5.
AVIADORA, J. Castro, y PERLA FALSA, J. Escobar; 1.200 en 1.21; Aviadora, un cuerpo.
CORONADO, A. Pérez; 700 en 46.
GREENER, E. Araya, y LOS ANGELES, I. Sandoval; 1.200 en 1.18 2/5; Oriente, dos cuerpos.
BRINDADOR, H. Pilar; 1.200 en 1.20 2/5.
NEGURO, E. Contreras, y CACHARPERO, Camilo Lobos; 400 en 38 3/5; iguales.
NITIDUCHE, H. Montoya; 1.000 en 1.8 3/5.
ANTHSON, H. Pilar; 1.000 en 1.31.
LONDON, J. Salgado; 1.000 en 1.5 3/5.
AUDARIEGO, E. Salas; 1.000 en 1.32.
GODOY, O. Olivares, y EL ROBLE, F. Ulloa; 1.400 en 1.34 2/5; iguales.
BARBARIO, J. Salgado; 1.400 en 1.36 2/5.
BRAVO, F. Ulloa; 1.000 en 1.6.
ACROPOLIS, L. Espinosa; 1.400 en 1.33 2/5.
QUEBRANTADO, A. Pérez; 500 en 32 3/5.
DISPARADO, O. Olivares; 1.400 en 1.33 2/5.
CONRADO, F. Ulloa; 1.200 en 1.20.
MACOLLADO, O. Muñoz; 1.400 en 1.33.
LUCIENTE, A. Parada; 1.400 en 1.36.
AMALGAMADA, A. Pérez; 1.200 en 1.24 3/5.
HARPON, I. Sandoval, e HILARION, J. Ulloa; 1.400 en 1.33 4/5; Harpón, varios cuerpos.
AURANCIO, J. Salgado; 1.000 en 1.5.
PAVLOVA, H. Pilar; 1.400 en 1.36 2/5.
TESIO, J. Ulloa; 1.200, al carrerón, en 1.25.
SCUTTLE, H. Pilar; 600 en 39.
OSIRA, Juan Parra; 700 en 46.
EL CHINO, O. Olivares; 800 en 53 2/5.
FEDERALISTA, Camilo Lorenzo; 600 en 40 2/5.
EVENING STAR, J. Ulloa; 1.000 en 1.6 2/5.
CAMERISTA, E. Contreras; 1.400 en 1.33.
AY DE MI, J. Salgado; 800 en 52.
JIRON, J. Escobar; 1.000 en 1.7.
PARLAMENTARIO, J. Ulloa; y PAPEL SELLADO, J. Mecebar; 1.400 en 1.35; iguales.
CURUMBELA, J. Escobar; 1.000 en 1.7.
CALLECITA, J. Rodríguez; 1.200 en 1.21 3/5.
LEE, O. Muñoz; 1.000 en 1.8.
CHIRIS, E. Araya; a voluntad, 1.000 en 1.7.
PANDILLA, J. Escobar; 1.200 en 1.22.
IGAPO, E. Araya; 1.600 en 1.49 2/5.
PENQUISTA, J. Salgado; 1.400 en 1.35.

OPERACIONES Bursátiles

Información proporcionada por TANNER Y CIA.— Bandera 52.— Oficina 406.— Santiago

El total de acciones transadas en la Bolsa de Comercio durante la rueda de ayer fue de 507.937 acciones. Los Bonos sumaron $ 2.861.000. Nominales y el Oro $ 48.500.

SOCIEDADES QUE CIERRAN SUS REGISTROS PROXIMAMENTE

F. BELLAVISTA.— Septiembre 30-Octubre 11: 1 por 3 liberadas.

CIERRE DE AYER

Ore Fisico 15.120 t
D. Interna 7-1 84 c
Garantía 7-1 84 c
Paviment. 7-1 84 c

BONOS MUNICIPALES

Casina V. 7-2 80 nv
Casino V. 7-1 90 nv
Mun. Viña 7-1 49 nv
Mun. Valp. 7-1 46 nv
Mun. Stgo. 7-1 50 n
Mun. Stgo. 7-2 48 t
Mun. Stgo. 8-1 50 n

BONOS HIPOTECARIOS

Caja 6-3 54 v
Hip. Ch. 6-1 43 1/2 v
Hip. Ch. 10-6 75 t
Hip. Valp. 6-1 44 nv
Hip. Valp. 7-1 71 nv
Hip. Valp. 8-1 90 nv
Hip. Valp. 10-6 75 n
Hip. Valp. 10-6 75 v

BONOS INDUSTRIALES

Deb. Mcte. 78 n
Debentures 580 n
N. Eléctricos 48 n

BONOS SALITREROS

Tarapacá Ch|A 470 c
Tarapacá G|N 430 v
Tarapacá G|A 440 v
Tamaraca Ch|N 420 v

BANCARIAS

Central 12.000 n
Chile 2.770 t
Concepción 260 n
Crédito 160 c
Curicó 160 n
Edwards 580 n
Español 340 t
Hipotecario 680 t
Hipot. Valp. 175 n
Israelita 302 n
Italiano 172 n
Osorno 220 t
S. Americano 465 t
Talca 550 n

MINERAS

Andacollo 3-3/8 t
Aucanquilcha 47 t
Bellavista 108 n
Carahue 3 t
Carmen 6 t
Cerro Gde. 460 v
Condoriaco 21-3/4 c
Chañaral 11-1/2 n
Del. Punitaqui 140 n
Disputada 240 n
Gallegullos 37 n
Huantiles 60 t
Lota 138 tp
Manganesos A. 2.780 n
Merceditas 8-3/4 t
Monserrat 120 n
Ocuri 3.000 t
Oploca 800 n
Oruro 700 n
Patiño 2.700 n
Presidenta 15 c
Pta. de Lobos 47 n
S. Rochschild 260 t
Schwager 335 n
Tamaya 200 tp
Toloral 1.350 cp

AGRICOLAS Y GANADERAS

Agr. Chilena 150 n
Agr. La Peña 110 n
Amayeva 570 nv
Ayasn 3.200 n
Carampangue 26 n
Cisnes 550 n
Colcura 130 t
Copihue 78 v
Form. Chileno 70 n
F. S. Amer. 1.300 nv
Monte Grande 780 n
Laguna Blca. 3.600 t
Rupanco 900 v
Sacol 100 n
Sofruco 101 n
T. del Puego 807 c
Vinic. del S. 113-|3 n
Viña C. Bca. 95 n
Viña C. y T. 200 tp
V. La Rosa 130 n
Quilenco Forest. 190 n

SALITRERAS

Ang. Laut. "C" 490 c
Iquique Port. 175 t
Tarapacá 330 n

TEXTILES

Caupolican 18 t
Chatex 42 n
Chileco 57 n
Divesa 12 c
Fiap 48 3/4 n
Lino 900 n
P. Bellav. X|E 60 3/4 n
Paños Bóo Bóo 180 n
P. Concepción 28 n
P. de Tomé 88 n
Rayonhil 15 t
Sacos 320 n
Sederías 34 n
Sedylan 43 cp
Sumar 305 n
Tejidos Salto 22 1/4 n
Tex. Progreso 22 c
Tex. Viña 29 1/2 n
Vestex 24 t
Yarur 230 t

INDUSTRIALES Y VARIAS

Agen. Graham 55 v
Arrocera "Ega" 82 c
Arrocera Miraf. 50 n
Asc. C. Alegre 82 nv
Asc. Mecánicos 45 nv
Asc. Nacional 59 nv
Asc. Valpar. 45 nv
Bagnara 150 nv
Bima 75 t
Carozzi 83 t
C. Melón 300 c
Cervecerías 705 t
Cicoma 50 nv
Cindec 600 c
Cintolesi 25 n
Cinzano 105 n
C. de Golf 135.000 n
C. Hípico 920.000 n
C. de Polo 30.000 v
Codina 530 n
Sola 75 t
Colorantes 260 t
Cia. Indust. 55 c
Copec 171 t
Corrhera 500 n
Covalpo 120 nv
Cristal Ch. 43 c
Ch. Elec. Ord. 10 n
Ch. Elec. Pref. 200 nv
Chipredal 67
Distrib. Talca 78 n
Elect. Indust. 53 t
Electromat 20 v
Emb. Andina 280 n
Estab. Nobis 100 c
Panao 107 nv
Farm. Quim. 31 1/2 t
Fer. Agr. Talca 90 n
Fer. Reg. Ranc. 240 n
Fer. U. S. Vicent. 39 n
Fertilizantes 41 1/2 vp
Fisk. Import. 223 n
Fósforos 120 n
Fox. S. A. C. 60 n
Gas Antef. 60 nv
Gas de Stgo 48 t
Gas Vipco. 44 3/4 n
Guevara y Cía. 18 1/2 n
Hip. Chile 250.000 n
Hucke Hnos. 299 n
Imecesa 217 n
Implatex 360 n
Ind. Varias 63 n
Inm. L. Condes 60 n
Inm. S. Martín 15 n
Insa 220 t
Interameric. 93 c
Interoceánica 86 t
La Rural 110 v
Loza Penco 33 t
Luchetti 40 c
Mac Kay 248 n
Marimetti 38 c
Mol. Estrella 400 nv
Mol. El Globo 85 v
Mol. Pérez C. 75 n
Mol. S. Cristobal 65 n
Muelles P. V. 18 t
Nav. Arauco 84 v
Nav. Coronel 570 n
Nav. Ch. del P. 800 n
Oxígeno 104 nv
Pap. y Cart. 405 c
Perlina 58 n
Pesq. Iquique 9 7/8 c
Pizarreño 36 t
Polpaico 100 n
Refractarios 52 tp
Ref. de Vida 260 c
Renta Urb. 297 c
S. Benard 200 n
Sanitas 78 cp
Socompa 38 c
Sogeco 45 n
Sonavela 38 cp
Soprole "B" 2.500 n
S. Club 155.000 n
Tabacos 180 v
Tatterall 180 t
Teléfonos 99 n
T. Panimávida 60 v
Universo 19 c
Vapores 590 tp
Vidrios Fis. 315 t
Vidrios 60 c
Zig-Zag 50 n

METALURGICAS

Asi. Habas 113 n
Cic 110 tp
Cob. Cerrillos 26 t
Elect. Metalúrg. 110 n
Pensa 15 t
Indac 43 c
Indesa 21 n
Inglesa 16 n
Madeco 83 cp
Mademsa 73 1/2 cp
Mecánica Ind. 33 t
Socometal 33 n

SEGUROS

Adriática 67 1/2 n
Alsacia 28 n
Antártida 100 n
Araucanía 400 n
Catalana 160 nv
Ch. Cons. Grles. 150 c
Ch. Cons. Vida 370 n
Estrella 90 n
Fco. Chilena 250 n
Germania 40 n
Globo 25 n
Industrial 201 n
Mapocho 110 n
Marítima 81 X|D n
Nacional 250 n
Protectora 120 n
Santiago 110 n
Tucapel 90 n
U. Chilena 253 n

TRANSACCIONES

Oro Físico 48.500
Bonos 2.861.000
Acciones 507.937

PRECIO DEL COBRE EN LONDRES

Hasta la hora de publicar este boletín, no se había recibido cotización de la segunda rueda del Cobre.

Cambios Internacionales

Ordenes de pago a todo el mundo.

Acciones — Bonos — Oro — Propiedades

EDUARDO RODRIGUEZ ADROVER

Corredor de la Bolsa de Comercio.

MARIO GAETE B.

Corredor de Propiedades.

Bandera 86 Telefonos 60410-88277

FABRICA DE VIDRIOS "LA UNION" S. A.

NUEVA FECHA PARA JUNTAS GENERALES ORDINARIAS Y EXTRAORDINARIAS DE ACCIONISTAS

Por acuerdo del Directorio se ha fijado el día viernes 4 de octubre próximo, a las 10 horas, para celebrar la Junta General Extraordinaria destinada a pronunciarse sobre la reforma de los Artículos 5, 9, 10, 11, 12, 14, 15, 17, 27, 31, 34 y artículos transitorios de los Estatutos.

Para el mismo día y hora se cita a Junta General Ordinaria, para conocer la Memoria y Balance de las operaciones sociales correspondientes al ejercicio 1956-1957.

Corresponderá en la misma oportunidad, reelegirlo o reemplazar a dos señores Directores que terminan su período y nombrar dos Inspectores de Cuentas titulares y dos Inspectores suplentes.

Para los efectos de dichas Juntas Generales, el Registro de Accionistas permanecerá cerrado desde el día 24 de septiembre al 4 de octubre, ambas fechas inclusive.

Ambas Juntas se efectuarán en Concepción, calle Caupolicán N.o 374, oficina N.o 3, segundo piso.

EL GERENTE

DIRECCION DE OBRAS SANITARIAS

SECCION MATERIALES Y ADQUISICIONES

Solicítanse cotizaciones públicas por el suministro de maquinaria y equipo para completar la planta elevadora de Agua Potable de San Juan del Servicio de Agua Potable de San Antonio.

Bases y especificaciones pueden obtenerse en Morandé 71, 4.o piso, de 15 a 17 horas.

Las cotizaciones se recibirán el día 15 de octubre a las 16 horas.

RAMON DEL VALLE REYES
Director Subrogante

CLUB MILITAR DE CHILE

Junta General Ordinaria de Socios

Llámase a Junta General Ordinaria de socios para el viernes 4-X-1957, a las 18.30 hrs.

TABLA: Presentación Memoria Anual.

LOCAL: Av. B. O'Higgins N.o 1642.

SANTIAGO, 17 de septiembre 1957.

EL H. DIRECTORIO

TARZAN — 4994 ATAJADA Por Edgard Rice Burroughs

DICK TRACY Por Chester Gould

INDUSTRIALES E IMPORTADORES

Firma Distribuidora al por mayor, muchos años establecida, contando con la mayor clientela de comerciantes distribuidores al detalle en todas las zonas del país, desea tomar contacto con industriales y firmas importadoras que se interesen en aumentar sus ventas.

OFRECEMOS GARANTIA, REFERENCIAS BANCARIAS Y COMERCIALES DE PRIMER ORDEN

CASILLA 3951 — SANTIAGO

6) ALHAJAS, JOYAS

¡NOVIOS! Para argollas, Fábrica Sostin, Nueva York 66. (6) H|O C.

COMPRO oro, plata, joyas usadas, etc. Hago niquelados, plateados, dorados y toda clase de composturas. Alameda 846. (6) H|O C.

13) ARTICULOS p. HOGAR

15.000, COLCHON lana, relleno a la vista del cliente, cotíes para colchones, sommieres en todos los tipos y medidas. Hechuras a domicilio. Gálvez 1537, fono 51388. (13) N|O.

18) ARRIENDOS OFRECEN

ARRIENDO dos piezas, tratar Garibaldi 9187, paradero 25, Cisterna. (18) 2-10 P.

40) CITACIONES VARIAS

CUERPO DE BOMBEROS DE SANTIAGO "Constancia y Disciplina".— Cito al Cuerpo a los funerales del voluntario de la Tercera Compañía, don Mario Chacón Maureira, con premio de constancia por 10 años, para hoy martes, a las 17.15 horas. Uniforme de parada. Punto de reunión: Santos Dumont y Avda. La Paz.— El secretario general. (30) 1.o-10 K

DUODECIMA COMPAÑIA DE BOMBEROS "Chile Excelsior".— Cito a la Compañía a ejercicio para hoy martes y viernes 4 de octubre a las 21.45 horas, en la Plaza Ercilla. Uniforme de trabajo.— El ayudante. (30) 4-10 K

30.— CITACIONES VARIAS

EL SINDICATO DE EMPLEADOS DE Aycagüer y Cía. Ltda., cita a sus componentes a la sesión en que se llevará a efecto la elección de renovación de directorio por el período 1957-58. Esta sesión se efectuará el jueves 3 de octubre de 1957, en calle Víctor Manuel 2298, a las 18 horas y 18.30 horas en segunda citación.— El secretario. (30) 2-10 P.

NOVENA COMPAÑIA DE BOMBEROS. "Deber y Abnegación". Cito a la Compañía a ejercicio para los días lunes 30 de septiembre, a las 22 horas; uniforme de trabajo; miércoles 2 y viernes 4 de octubre, a las 19.45 horas, sin uniforme; sábado 5, a las 15 horas, uniforme de trabajo. Punto de reunión, el cuartel.— El Ayudante. (30) 5-10 K.

DECIMA COMPAÑIA DE BOMBEROS "Bomba España".— Por orden del capitán, cito a la Compañía a ejercicio para mañana miércoles, a las 22 horas. Punto de reunión: Plaza Ercilla. Uniforme de trabajo.— El ayudante. (30) 2-10 K.

SEXTA COMPAÑIA DE BOMBEROS "Salvadores y Guardia de Propiedad".— Por orden del señor capitán cito a la Compañía a ejercicios hoy martes y viernes 4 de octubre, a las 21.30 horas, punto de reunión Alameda con Nataniel. Uniforme de trabajo.— El ayudante. (30) 4-10 K.

SEXTA COMPAÑIA DE BOMBEROS "Salvadores y Guardia de Propiedad".— De orden del señor capitán cito a la Compañía a ejercicio para el domingo 6 de octubre, a las 10 horas. Punto de reunión: Plaza Ercilla. Uniforme de trabajo. —El ayudante. (30) 6-10 K

33) COLEGIOS, INSTRUCCION

MODAS, corte y confección. Cursos rápidos. Profesora especialista. Alumnas confeccionan trajes primer mes. Clases diurnas, nocturnas. Diplomas válidos. Academia Nacional, Corte y Confección. Rosas 1353. (33) H|O C.

APRENDA dactilografía perfecta. Curso completo sólo $ 3.550. Instituto "Alonso Figueroa". Catedral 1257. (33) 13-10 P.

CORTE, confección, cortador, permanentes. Cursos rápidos; cuotas reducidas. "Instituto Moderno". Santo Domingo 1282. (33) 13-10 P.

CURSOS rápidos dactilografía, 15 días, un mes. Taquigrafía, redacción comercial, ortografía. Enseñanza eficiente, garantizada. Puente 576, 4.o piso. (33) 3-10 P.

DIAZ-GASCOGNE, Escuelas Politécnicas Profesionales. ¡Ultimos cursos del año! Matrícula abierta en modas, corte-confección, alta costura, moda infantil, cortador-sastre, tejido máquina, contabilidad comercial, taquigrafía, peluquería completa señoras, caballeros, niños. Enseñanza práctica individual, rápida, diplomas profesionales. Internado femenino señoritas provincias. Establecimientos de prestigio, reconocidos oficialmente Supremo Gobierno. Fundados 1914. Pida prospecto, única dirección: Monjitas 341, fono 36856, casilla 2724. Sucursales Valparaíso, Iquique, República Argentina. (33) 1.o-10 P.

TAQUIGRAFIA, escritura máquina, contabilidad, aritmética, redacción, ortografía, taquigrafías, dactilógrafas, secretarias comerciales. Enseñanza completa, eficiente. Instituto Contabilidad, fundado 1922. Santo Domingo 1030. (33) 9-10 P.

36) CONSEJOS UTILES

CONSULTORIO sentimental. Discreción y éxito seguro a sus problemas. Consulta psicóloga extranjera, de 10-1 y de 14-20 horas. Santo Domingo 2861. (36) H|O C.

37) CONSTRUCCION

PUERTAS y ventanas, surtido completo en standard. Hacemos persianas de medida. Fábrica Record, San Diego 743. (37) H|O C.

42.— DOCUMENTOS EXTRAVIADOS.

HABIENDOSE extraviado el cheque Serie D N.o 5547671, contra el Banco Sud Americano, queda nulo, por haberse dado el aviso correspondiente. (42) 1.o-10 P.

HABIENDOSE extraviado libreto cheques, Banco Estado, Estación, serie 3966637 al 3966650, queda nulo por haber dado aviso correspondiente. (42) 2-10 P.

HABIENDOSE extraviado título N.o 5398 por 100 acciones del Banco de Crédito e Inversiones, a nombre de Salvador Guerino Coligue, queda nulo por haberse dado el aviso correspondiente. (42) 3-10 P.

HABIENDOSE extraviado los cheques del Banco del Pacífico, N.o C-2451818 y 2451820, quedan nulos por haberse dado el aviso correspondiente. (42) 3-10 P.

HABIENDOSE extraviado el cheque N.o 7475, del Banco Español-Chile, Suc. Estación, queda nulo por haberse dado el aviso correspondiente. (42) 3-10 P.

HABIENDOSE extraviado libreto cheque serie J-056813 al J-056825, del Banco de Crédito e Inversiones, sucursal Ñuñoa, quedan nulos por haberse dado el aviso correspondiente. (42) 3-10 P.

HABIENDOSE extraviado cheque N.o 7064392 AC, cuenta 4255, Banco del Estado, sucursal Morandé con Huérfanos, $ 13.594, a nombre Corporación de la Vivienda, queda nulo por haberse dado el aviso correspondiente. (42) 3-10 C.

55) JUDICIALES y LEGALES

SEGUNDO JUZGADO CIVIL CONCEDIÓ a María Aida y Gonzalo Ramírez Ibarra, posesión efectiva de doña María Salomé Ibarra Rojas, sin perjuicio derechos cónyuge, don José Ramírez Santelices. Inventario solemne practicaré mi oficina el cuatro octubre, a las quince horas.— Secretaria. (55) 28 y 30-9, y 1.o-10 P.

55) JUDICIALES Y LEGALES

SEÑOR INTENDENTE DE SANTIAGO: 17 de septiembre de 1957.— Clifton F. Leatherbee, en representación de Andariveles de Cordillera S. A., con domicilio en Huérfanos 972, oficina 508, a usted, respetuosamente: por decreto N.o 405, de 9 de febrero de 1955, del Ministerio de Obras Públicas, se concedió a mi representada una merced de agua de ejercicio eventual de 36 litros/second del estero Barros Negros, para uso doméstico de la ampliación de la población actual de Farellones, que podrían captarse mediante tres tomas. Dos de estas tres tomas deben cambiarse de ubicación, en atención a que el cambio hará más fácil su aprovechamiento. En lugar de quedar a 500 metros aguas arriba de la desembocadura del Barros Negros en el Manzanito, que quedarían 1.300 metros de dicho punto, y la segunda en vez de quedar en la Quebrada Sin Nombre, a 200 metros de la confluencia con el Barros Negros, quedaría a 1.000 metros del mismo punto. Entre el lugar de captación autorizado por el decreto 405 y los lugares en que se desea ubicarlas, no existen otras captaciones de agua. Se acompañan los documentos exigidos por el Código de Aguas.— Saluda atentamente a usted.— Clifton F. Leatherbee.— Intendencia de Santiago, Chile.— Santiago, 23 de septiembre de 1957.— N.o 3919.— Publíquese por tres veces, dentro del plazo de 60 días, contados desde el ingreso de la solicitud, en dos diarios de la comuna de Santiago, que sean matutinos, de formato grande, de aparición regular y de suficiente circulación.— Anótese.— Jorge García Giros, Intendente de Santiago.— Carlos Laso Correa, secretario asesor, abogado. (55) 28 y 30-9, y 1.o-10 P.

QUINTO JUZGADO CIVIL MAYOR Cuantía concedió posesión efectiva herencia intestada de Temistocles Cienfuegos Godoy a María Cristina, Regina Elena, Carmen Clara, Adriana, Hilda Rebeca, Alicia Yolanda, María Teresa, Oscar Alberto y Hernán Gustavo Cienfuegos Navarrete, sin perjuicio derechos cónyuge, Elena Navarrete Osorio.— Secretario. (55) 3-10 P.

ANTE QUINTO JUZGADO CIVIL Mayor Cuantía presentóse César García Saldaña, solicitando acuerdo ley 6.382, inscripción predio ubicado comuna Renca, cuyos deslindes son: sur, Sucesión Erasmo Infante; norte, con Carlos Castro; oriente, calle Manuel Rodríguez, y poniente, Manuel Lezaeta Acharán, y publicaciones legales. Se fijó diario "La Nación".— Secretario. (55) 1.o-10 P.

PRIMER JUZGADO CIVIL CONCEDIÓ por auto del veintiséis del corriente posesión efectiva herencia testada de don Secundino García Guzmán a hijos legítimos Hernán Eduardo y María Isabel García Cordero sin perjuicio derechos cónyuge sobreviviente.— El secretario. (55) 3-10 P.

JUZGADO CIVIL SAN MIGUEL CONCEDIÓ 13 septiembre posesión efectiva herencia intestada Alfonso Cordero Trujillo a hijo legítimo, Alfonso Cordero Machuca, sin perjuicio derechos cónyuge sobreviviente, Laura Machuca. Practicaré inventario solemne 30 presente, 16 horas.— Secretario. (55) 3-10 P.

JUZGADO CIVIL SAN MIGUEL concedió posesión efectiva herencia intestada Moisés Briones Gómez a hijos legítimos, José Moisés, Mercedes y Mario del Carmen Briones Olivos, sin perjuicio derechos cónyuge sobreviviente, Mercedes Olivos.— Secretario. (55) 3-10 P.

SEGUNDO JUZGADO CIVIL DE Mayor Cuantía ordenó citar parientes de don Manuel Mateluna Colmenares a audiencia día 8 de octubre próximo a las 15 horas, a fin deliberar sobre su interdicción. (55) 3-10 K.

NOTIFICACION.— EN JUICIO NULIDAD matrimonio N.o 1965, tramitado Tercer Juzgado Civil por César Avelino Berríos Soto ordenóse resolución 24 septiembre último notificar demanda por avisos a María Guerra Tapia de Berríos, sin profesión, domicilio ignorado. Fúndase en que el matrimonio celebrado 16 julio 1927. Inscripción 308, es absolutamente nulo, porque ninguno de los contrayentes tuvieron jamás domicilio ni residencia tres meses en Antofagasta, con anterioridad al matrimonio, encontrándose el demandante accidentalmente en esa ciudad, con motivo de una ocupación que le ofrecían, para lo cual se trasladó desde Santiago, acompañado de demandada, que era su concubina. En intervalo contrajo matrimonio, regresando de inmediato ambos a Santiago al no obtener el empleo. El matrimonio es nulo de acuerdo artículos 122, 308 y 1698 Código Civil y 9.o y 31 Ley Matrimonio Civil. En otroslés, apercibese demandada señale domicilio urbano dentro emplazamiento, se de signa abogado patrocinante, poder y se acompañan con citación partida matrimonio y acta matrimonial. En consecuencia notifico demanda a doña María Guerra Tapia.— El secretario. (55) 3-10 P.

PRIMER JUZGADO CIVIL, RESOLUCIÓN tres noviembre 1956, concedió con beneficio inventario, posesión efectiva herencia intestada Enrique Vergara Núñez a Estrella Isabel del Carmen Vergara González, sin perjuicio derechos cónyuge sobreviviente, María Isabel González Lillo. Practicaré inventario solemne 3 octubre presente año, 16 horas, en mi oficina, Bandera 342.— El secretario. (55) 28 y 30-9, y 1.o-10 P.

SEGUNDO JUZGADO CIVIL CONCEDIÓ a Blanca, Pastora del Rosario y María Teresa Pinochet Meza, posesión efectiva Luis Pinochet Mesa. Tramítase ley 5.427. (55) 3-10 P.

55)—JUDICIALES Y LEGALES

SEGUNDO JUZGADO CIVIL CONCEDIÓ, con beneficio inventario, a Manuel Valdés Valdés, como sucesor de Manuel Valdés Sánchez, a Mariano Valdés Sánchez, a Ana Valdés Sánchez, como sucesores de doña María Cristina Valdés Barría, en representación de Ignacio Valdés Sánchez, la posesión efectiva de herencia testada de don Ignacio Valdés Ortúzar. Concedió también a siguientes nietos sucesante: Manuel Valdés Valdés, Ana Francisca Elizabeth, Mariano Ignacio y Juan Ignacio Valdés Valdés, Gabriela Patricia, Elena Verónica, Ana Silvia Méndez Valdés y a María Cristina Valdés Echeverría. Inventario solemne practicaré mi oficina, quince octubre próximo, a las quince horas.— Secretaria. (55) 3-10 P.

SEGUNDO JUZGADO CIVIL CONCEDIÓ a Guillermo, Alfredo, Orlando, Amelia, Berta y Teresa Burr, posesión efectiva de doña María Isabel Burr Sánchez, sin perjuicio derechos cónyuge sobreviviente, don Fermín García Valenzuela. (55) 3-10 P.

PRIMER JUZGADO CIVIL, RESOLUCIÓN veintisiete septiembre presente año, concedió posesión efectiva herencia intestada Guillermo, Adrisaola Irigoyen a Aura Clara del Rosario, María Mercedes Augusta, Fausto Guillermo y Mario Gastón Adrisaola García, Arturo Gastón y Rosario del Carmen Adrisaola Zá, sin perjuicio derechos cónyuge sobreviviente, Aura Clara García Bouquet viuda de Adrisaola.— El secretario. (55) 3-10 P.

PRIMER JUZGADO CIVIL, RESOLUCIÓN once septiembre presente año, concedió posesión efectiva herencia intestada Jaime Trumper Fainstein a Pablo, María, Nora y Frida Trumper, sin perjuicio derechos cónyuge sobreviviente Paulina Trumper Halperin de Trumper.— El secretario. (55) 3-10 P.

79) OCUPACIONES OFRECEN

TEJEDORA máquina, necesita. Kelly 1258, por Manuel Montt, altura 800. (79) 1.o-10 P.

NIÑA para atender conexión, sueldo. Tratar Valentín Lateller, 13 de 2 a 7 tarde. (79) 3-10 P.

94) REMATES

REMATE JUDICIAL.— OSVALDO Aguirre U., martillero, remataré 1 octubre, 10.30 horas, Catedral 1371, reloj pulsera caballero, embargado juicio Guevara con Guzmán, según ante Séptimo Juzgado Menor Cuantía. (94) 1.o-10 P.

REMATE casimires, orden José Jarrat, en Alameda 2822, del 30 septiembre al 5 octubre, de 11 a 13 y de 16 horas adelante.— Germán Gesell, martillero público. (94) 3-10 P.

REMATE JUDICIAL.— ORDEN DEL Cuarto Juzgado de Mayor Cuantía en juicio Banco del Estado con Elías Namuich Saud el miércoles 4 de octubre, a las 15 horas, en Avda. Matta N.o 609, remataré 34 máquinas calcetineras "Ideal", 1 máquinas puñeras, 3 remmyaderas y 2 bobinadoras.— Germán Fuenzalida N., martillero público 7 de Hacienda. (94) 2-10 P.

REMATE JUDICIAL.— OSVALDO Aguirre U., martillero, remataré 1 octubre, 10.30 horas, Catedral 1371, radio electrola mueble RCA Victor, amoblados hall y comedor nuevos, embargados juicio Aguayo con Ponce, seguido ante Primer Juzgado Civil Mayor Cuantía. (94) 1.o-10 P.

REMATE JUDICIAL.— OSVALDO Aguirre U., martillero, remataré 1 octubre, 10.30 horas, Catedral 1371, máquina coser a mano, escritorio y mesa comedor, embargados juicio Silva con Pérez, seguido ante Tercer Juzgado Civil Mayor Cuantía. (94) 1.o-10 P.

REMATE JUDICIAL.— OSVALDO Aguirre U., martillero, remataré 1 octubre, 10.30 horas, Catedral 1371, dos bergère, embargadas juicio Kneller con Navarrete, seguido ante Séptimo Juzgado Menor Cuantía. (94) 1.o-10 P.

REMATE casimires, orden Antonio Curuzzi, en Bandera 665, del 30 de septiembre al 5 octubre, de 11 a 13 y de 17 horas adelante.— Germán Gesell, Isaac Vilches, martilleros públicos. (94) 1.o-10 P.

95) RESIDENCIALES

PIEZAS, pensión. Recibo pensionados. Huérfanos 1393. (95) 3-6-58 P.

97) SASTRERIA

SASTRERIA Salazar, caballeros, niños, extenso surtido, corte elegante. Precios incompetibles. Avenida Bernardo O'Higgins 2783, esquina Libertad. (97) H|O C.

CASIMIRES desde $ 1.150 el metro. Depósito directo de fábricas. Casa Salazar, Avenida Bernardo O'Higgins 2783, esquina Libertad. (97) H|O C.

Agencia de "La Nación"

ROBERTO CARRASCO ORTEGA

Arturo Prat 1561

AGENDA

HOY · Santos · MAÑANA

S. REMIGIO, ob. S. CIRILO, mártir

GUIA DE URGENCIA

ASISTENCIA PUBLICA.— Central, San Francisco 85, fono 89191; Posta N.o 2 (Mapule-Chilloé), 50061; Posta N.o 3 (Compañía-Chacabuco), 91011; Posta N.o 4 (Yrarrázaval-Villaseca), 42569; Posta Providencia (Manuel Montt 363), 45671; Posta San Miguel (Gran Avenida 3284), 51454; Posta La Cisterna (Esperanto 6115), fono 28, La Cisterna.

CARABINEROS.— Prefectura General, 60151; Radiopatrullas, 62505.

BOMBEROS.— Santiago, 61171; La Cisterna, 166; Ñuñoa, 46207; Quinta Normal, 90114; San Miguel, 83020.

BOLETIN DEL TIEMPO

(Redactado a las 20 horas del día 30 de septiembre)

Buen tiempo caluroso siguió registrándose en las zonas norte, central y sur. La región de los canales se mantuvo con lluvias y vientos fuertes del norte. En el territorio antártico se registraron nevadas locales.

PRONOSTICO

Continuará bueno con algunas nubosidades matinales en la mayor parte del país. La región austral seguirá con lluvias y vientos fuertes del norte, esperándose que las precipitaciones se propaguen hasta Valdivia o algo más al norte.

INFORMACIONES DE SANTIAGO

TEMPERATURA DEL AIRE (día 30): Máxima: 28,9 grados C. a las 15 horas 30 minutos. Mínima: 9,7 grados C. a las 7 horas.

HUMEDAD RELATIVA DEL AIRE (día 30): Máxima: 93 por ciento, a las 7 horas. Mínima: 40 por ciento, a las 14 horas.

TURNO DE FARMACIAS

Del 28 de septiembre al 5 de octubre

Imperial, Vivaceta 2899; Lillo, Independencia 1699; Renca, Gamero Balmaceda 334; O'Higgins, Avenida 2296; Dominica, Recoleta 701; Pérez, El Salto 3302; Andacollo, Mapocho 2209; Portales, Huérfanos 3001; Sonnax, Mapocho 4125; Simón Bolívar, San Pablo 4745; La Torre, Matucana 16; Arenya, Huérfanos 1488; Meléndez, Exposición 1488; Haarlem, Cruz Avenida Bustamante 470; Matrero, Victoria 897; Esmeralda, San Diego 697; Chiloé, Victoria 891; Raquedano, Vicuña Mackenna 2; América, Sierra Bella 1801; Morac, Traslavina 1836; Carmen Mena, Carmen Mena 664; Chanales, Gran Avenida 8121; Carmona, Pedro de Valdivia 12; Del Oriente, Nueva Las Condes 7136; Ercilla, Yrarrázaval 821; San José, Avenida Santa Rosa 2668; Eva, Avenida Hamburgo 1068.

NOTA.— El artículo 61 del Reglamento de Farmacias establece que el turno nocturno es sólo para el despacho de recetas y el expendio de medicamentos de urgencia, y será atendido después de las 21 horas sólo por la rejilla correspondiente.

SOL (día 1.o): Salida: A las 6 horas 22 minutos. Puesta: A las 18 horas 45 minutos.

LUNA (día 1.o): Salida: A las 12 horas 35 minutos. Puesta: A las 2 horas 32 minutos del día 2. FASE: Luna Llena, el 8 de octubre.

TIEMPO PARA SANTIAGO: BUENO.

GUIA PROFESIONAL

ABOGADOS

SANCHEZ DEL POZO
Especialmente asuntos y juicios matrimoniales, posesiones efectivas particiones. Moneda 1137, oficina 78, fono 86513. 16-12.30 y 17.30-19 horas. (GP) H|O F.

MANUEL CARTES
Nulidades matrimonio. Divorcios Particiones. Huérfanos 1294. 64559. (GP) H|O C.

MESA Y GUERRERO
Abogados. Nulidad matrimonio, exclusivamente. Estado 152, oficina 811. 11-13, 18-20 horas. (GP) H|O C.

ELIAS NEGHME RODRIGUEZ
Juicios del trabajo. Ahumada 131. Oficina 318. Fono 88387. (GP) H|O C.

ROBERTO SANHUEZA
Nulidades matrimonio. Divorcios particiones. Bandera 465. (GP) H|O C.

LAURA MULLER
FERNANDO DIAZ MULLER
Toda clase de juicios. Cuenta abogados competentes. Moneda 1137, oficina 60, fono 89917. (GP) H|O C.

ABOGADOS

ADRIANA MOLINA
Abogado. Santiago: Huérfanos 1294, oficina 42. San Miguel: Avenida Lazo 1360. H|O

DENTISTAS

CLINICA DENTAL "CENTRAL"
Prótesis inmediata. Trabajos urgentes. Compañía 1068, oficina 1103, teléfono 85702. (GP) 31-8 P.

"RAPIDO"
Soldaduras dentales. Pasaje A. Edwards 29, entrepiso 111, entrada por Ahumada 312, fono 67378. (GP) H|O.

MATRONAS

TERESA SANTANDER
Salvador Sanfuentes 2141. Fono 65858. (GP) 5-10 P.

SEÑORA PHERINY
Lord Cochrane 95. (GP) H|O C.

MEDICOS

Dra. LUISA PACHECO PIZARRO
Médico cirujano. Señoras y niños. Consultas de 15 a 18 horas. Nataniel 475. Fono 86762. (GP) H|O K.

Dr. GASTON RAMIREZ
Piel. Manuel Rodrigues 56, fono 68828. (GP) H|O C.

DOCTOR GALLEGUILLOS
Rayos X, aparato digestivo, hígado, corazón, pulmón. Consultas, 17-18 horas. Alameda 1175, departamento 730. Teléfono 74731. Fuera de hora, 89691. (GP) H|O C.

Dr. GUTIEREZ
Vías urinarias, venéreas. Presidente Ríos 33, oficina 22, Alameda entre San Francisco y Santa Rosa. 15-17 horas. Teléfono 397981. (GP) 8-10 P.

Dr. GORGEWSKY
Rayos X, Estómago, Hígado, Broncopulmonares, Diabetes, Compañía 2211 (86859), 2 a 5. (G. P.) 24-8-58 P.

Dr. MARIN VIVADO
Ano, Recto, Várices. Agustinas 715, oficina 302, 6110. (GP) 20-10 P.

MEDICOS

ABDELKARIM DAVIS
Señoras: ginecología, sexología, psiconeurosis. Consultas: de 3 a 7. Huérfanos 2084. (GP) 16-10 P.

Doctora NAVARRETE
Partos y ginecología, consultas de 16 a 19 horas. Vicuña Mackenna 315. Teléfono 33912. (GP) H|O C.

THOMPSON SCHWARZENBERG
Metabolismo, impotencia, obesidad glándulas. Merced 486-A. (GP) 28-10 P.

DOCTOR HECTOR VARGAS
Oído, nariz, garganta. San Isidro 690. Consultas: 3.30-4.30. (GP) 13-10 P.

RAUL COVARRUBIAS ZENTENO
CIRUJANO
Regresó de Europa. Valentín Letelier

CINE

"EL SIETE LEGUAS".— Film a todo color está exhibiendo el rotativo de San Martín. En el reparto, Luis Aguilar, Linda Cristal y El Chicote.

EL CINE Baquedano da hoy "Orgullo de Aguilas", un film dedicado a la aviación, con Tom Tryon y Jan Merlin. "Asesinos a sangre fría", el complemento, con John Erickson, Mari Blanchard y Neville Brand. Ambas del sello Republic Films.

"LA VIRTUD DESNUDA", con Columba Domínguez, la mujer más atrayente de México, presentada en toda su belleza desnuda, junto a "Una gallega en La Habana", una graciosa creación de Catita. Desde hoy en la sala del cine Portugal.

"Fausto", de Gounod, se canta esta noche en el Teatro Municipal

Esta noche a las 21.30 horas en quinta función de abono del turno "B" la Compañía Lírica Italiana repondrá la hermosa partitura de Gounod "Fausto", ópera puesta en escena bajo la dirección del maestro director Manrico de Tura.

"Fausto", que señala el acontecimiento lírico de más elevada calidad de cuantas versiones operísticas se han venido ofreciendo en la actual Temporada Oficial del primer coliseo santiaguino, tanto por su cuadro central de intérpretes, como por la digna actuación de la orquesta, coros y ballets se repondrá en la noche de hoy con un sobresaliente núcleo de cantantes.

ERICH M. REMARQUE FILMARA EN BERLIN

BERLIN, (UP).— Erich María Remarque, escritor norteamericano, nacido en Alemania, llegó hoy a Berlín para hacer su debut como actor en la versión cinematográfica de su novela "Hay tiempo para amar".

Remarque, autor de "Sin novedad en el frente", hará el papel de un maestro de escuela a quien acude en busca de ayuda y consejos un joven soldado alemán procedente del frente ruso.

Será la primera actuación del autor ante las cámaras y también su primera aventura con un guión cinematográfico.

La película será filmada por una compañía norteamericana, y en ella los papeles principales estarán a cargo de John Garvin y Lisa Pulver.

ULTIMO FILM DE CHAPLIN CAUSA REVUELO.— "Un Rey en Nueva York", la última película producida por Charles Chaplin, ha levantado polémicas en los Estados Unidos, donde el film no podrá ser exhibido. "Se trata de una cinta parcial, dicen los periodistas norteamericanos, ya que sólo representa los aspectos desfavorables de la vida en los Estados Unidos" A lo que el famoso actor ha respondido: "No hay tal cosa. Lo que he hecho no es un documental sobre Norteamérica. He criticado algunas de sus instituciones, he denunciado algunos aspectos de su modo de vivir. ¿Podrían ustedes imaginar una película sobre la avaricia, que al mismo tiempo tratara de la prodigalidad?". El grabado que publicamos muestra a Chaplin en el papel de Rey, adoptando una pose altiva frente al fotógrafo.

"La Hija del Embajador" en el Central y Cervantes

Olivia de Havilland, la estupenda dramática del cine hollywoodense, se revela como exquisita comediánta dentro de la película "La hija del Embajador", donde ella encarna a la elegante diplomática que se enamora de un sargento del Ejército destinado en la Ciudad Luz.

Filmada en technicolor y cinemascope, con la cámara en los sitios más deslumbrantes de París, que se divierte, con un desfile completo de modelos de Christian Dior, "La hija del Embajador" se estrena hoy en los cines Central y Cervantes.

ATRACCIONES INTERNACIONALES EN EL CIRCO DEL CAUPOLICAN

Anoche inició su quinta semana de actuaciones consecutivas en Santiago el meritorio Circo Las Aguilas Humanas 1957, que en el redondel del Teatro Caupolicán luce atracciones internacionales de efectiva jerarquía artística.

Hoy, a las 9.40, actúan los eximios barristas horizontales Trío Español "Los Oliveras", que arrebatan al público por su prestancia, simpatía y habilidad en sus peligrosos e impresionantes ejercicios; Eldino y Charlotte, malabaristas alemanes sobre el alambre flexible tecnicolor; Princesa Yorisaka y Negasar, en el ballet hindú, con 30 cobras; The Robert Bros, saltadores estadounidenses en "La Báscula" de contrapeso; Erika Busch, bella e impresionante trapecista en el "Salto al Vacío", y Wong Tang, equilibrista chino de la Opera de Pekín.

GUIA DEL ESPECTADOR

TEATROS

ANTONIO VARAS.— Mama Rosa.

CAMILO HENRIQUEZ. — Entre gallos y medianoche.

CAUPOLICAN.— V. y N.: Nuevo Circo Las Aguilas Humanas 1957.

COUSIÑO.— Compañía de Revistas Picaresque.

IMPERIAL.— Compañía de Revistas Pigalle.

MARU.— Compañía de Américo Vargas en Cabezas de Jibaros.

OPERA.— Compañía de Revistas Bim-Bam-Bum.

PETIT REX. — Compañía Silvia Osman en Gigi.

SATCH.— Compañía de Zarzuelas. V. y N.: La viuda alegre.

TALIA.— Teatro Bancario: Vermouth: El secreto y cada cual a lo suyo.

CINES

ALAMEDA. — R.: El pequeño Proscrito, La perla del Pacífico.

ALCAZAR.— V. y N.: El secreto del Capitán Holland.

ALMAGRO. — R.: Los hijos de Rancho Grande, Los tres bohemios, Adiós, a Pedro Infante.

AUDITORIUM.— R.: Violetas imperiales, Noticiarios.

AMERICA. — R.: Francisquito entre fantasmas, Idolo oro, Prisionero de Zenda.

ANDES.— R.: Ambición maldita, La mujer serpiente, Abbott y Costello contra la momia.

ASTOR. — M., V. y N.: María Antonieta.

AVENIDA MATTA.— R.: La mala semilla, Al ritmo del Rock, Mi amor brasileño.

BANDERA.— M., S., V. y N. Ojo con las mujeres.

BALMACEDA.— R.: La capa escarlata, Gente brava.

BAQUEDANO.— R.: Asesinos a sangre fría y El grito del águila.

BLANCO ENCALADA.— R.: Nido de águilas, Al ritmo del Rock, El ídolo de oro.

BRASIL.— R.: La pelirroja indómita, Mar eterno.

CAPITOL.— R.: La tercera palabra, La escondida, Honor y venganza.

CARRERA. — R.: Sendas amargas y La bestia acorralada.

CALIFORNIA. — M., V. y N.: Extraña obsesión, Noticiarios.

CENTRAL.— M., V. y N.: La hija del Embajador.

CERVANTES.— 15, 18, 20.15 y 22.30: La hija del Embajador.

CINELANDIA. — R.: Los tres mosqueteros, Noticiarios.

CINE SUR. — R.: El ladrón del Rey, Nido de águilas, Agregados.

CITY.— R.: Los asesinos y Noticiarios.

COLON. — R.: El valle de los reyes, Francisquito entre fantasmas, Ay qué hijo, Noticiarios.

CONTINENTAL.— M., V. y N.: Marcelino, pan y vino, Noticiarios.

CLUB DE SEÑORAS.— R.: Ulises, La calle de la esperanza.

CHILE.— R.: Francisquito entre fantasmas, Ay, qué hijo, Música, mujeres y amor.

DANTE.— R.: La gran tentación y Agregados.

EGANA. — 18 y 21.30 horas: La cordura del loco.

EL GOLF.— 15, 18.40 y 22 hrs.: Como usar la curvas.

EL SALTO.— R.: Los amores de Lucrecia Borgia, Mujeres prohibidas y Remordimiento.

ESMERALDA.— R.: Los buenos mueren jóvenes, Ulises, Noticiarios.

FLORIDA.— R.: Moby Dick.

GRAN AVENIDA.— R.: Los hijos de Rancho Grande, Los tres bohemios, Adiós, a Pedro Infante.

HOLLYWOOD.— R.: El cisne y Flama de traición.

IDEAL CINEMA. — R.: Angeles con espuelas, Un grito en la noche y Las ambiciosas.

LA PALMILLA.— R.: Hienas humanas, Mrs. Chipp, Los tres García, Corsarios de Trípoli.

LAS LILAS.— M., V. y N.: Fe y simpatía, Noticiarios.

LIRA.— (Descanso del personal)

LIBERTAD.— R.: Los despojadores, El deber de matar, Noticiarios.

LO CASTILLO. — V. y N.: El farsante, Noticiarios.

LUX. — R.: Tarzán y el safari perdido, Agregados.

MAIPO.— R.: Lanzas enemigas, El rey de los monstruos.

MARCONI.— R.: El manto sagrado, Cinco contra la banca.

METRO.— M., V. y N.: Extraña obsesión, Noticiarios.

MIAMI.— R.: Siete hombres furiosos, Noticiarios.

MINERVA.— R.: Ivanhoe, Alma de acero, La madona dorada.

MIRAFLORES.— R.: Hombres sin destinos, Colinas de fuego, Noticiarios.

MISTRAL.— R.: El pequeño proscrito, La perla del Pacífico.

MONUMENTAL. — R.: Al ritmo del Rock, A volar, joven, Ay, qué hijo.

MODERNO.— R.: María Antonieta, Una novia para tres, Tres palabritas.

NACIONAL.— R.: El valle de los reyes, A volar, joven, Música, mujeres y amor.

NORMANDIE.— R.: Al este del paraíso, El guardián enmascarado.

NOVEDADES.— (Descanso)

O'HIGGINS. — R.: El deber de matar, Los despojadores.

ORIENTE.— (Reparaciones).

PACIFICO.— M. V. N.: Si todos los hombres del mundo, El globo rojo.

PEAT.— R.: El valle de los reyes, Música, mujeres y amor, A volar, joven.

PALACE OVALLE.— R.: Galante y audaz, Más allá de la tierra, El fanfarrón.

PLAZA. — M., S., V., y N.: El globo rojo, Si todos los hombres del mundo.

PEDRO DE VALDIVIA.— V. y N. El rubí sangriento.

PORTUGAL.— R.: La virtud desnuda, Una gallega en La Habana.

REAL.— M., S., V. y N.: El ferroviario, Noticiarios.

RECOLETA. — R.: La pelirroja indómita, Los puentes de Toko-Ri, Para atrapar al ladrón.

REGINA. — 18 y 21.30 horas: Entre dos conflictos.

REPUBLICA.— R.: Con fuego en la piel, Frutos salvajes.

REX. — M., V. y N.: Flor de pantano.

RITZ.— R.: Un rey y cuatro reinas.

RIALTO.— R.: Satélite infernal, Salto al infierno.

RIVIERA.— R.: El alba del gran día, Agregados.

ROXY.— R.: Feria de mujeres Noticiarios.

ROMA. — R.: Sendas amargas, La bestia acorralada y Agregados.

SAN ANTONIO. — R.: Fue ella quien lo quiso, Agregados.

SANTA LUCIA. — 14, 18.45 y 22 horas: Gigante.

SANTIAGO.— R.: La dulce enemiga, Noticiarios.

SAN MIGUEL.— R.: Dos noches con Cleopatra, La romana, Casaca roja.

SAN MARTIN.— R.: El siete leguas, Noticiarios y Agregados.

SAO PAULO. — R.: El estigma del arroyo, Agregados.

SANTA ROSA. — R.: Beneficio Hospital Barros Luco, Carne de patíbulo, Torrente indiano, El fanfarrón.

SEPTIEMBRE. — R.: El rey de los monstruos y Lanzas enemigas.

TIVOLI.— R.: Tarzán y el safari perdido, Noticiarios.

TOESCA.— R.: Grito de libertad (Signa Moca), Agregados.

VALENCIA. — R.: La pelirroja indómita, La romana, Los puentes de Toko-Ri.

VERDI.— R.: Los buenos mueren jóvenes y Ulises.

VICTORIA. — R.: La prisionera del Kremlin.

VIENA — (Descanso del personal)

WINDSOR.— M., S., V. y N. El imperio del sol, Noticiarios.

YORK.— R.: Nunca fui santa y Noticiarios.

CINES COMUNALES

MUNICIPAL (de San Bernardo) — R.: Angeles con espuelas, La van ganza del corsario.

NACIONAL (de Puente Alto) R.: La tercera palabra, Frontera siniestra.

SANTIAGO (de San Bernardo).— M., V. y N.: Simba, Solo contra el mundo.

Las que se anuncian

"COMO USAR LAS CURVAS".— El Golf exhibe hoy una hilarante película, "Cómo usar las curvas", con Betty Grable, Sheree Nyrth, Bob Cumming y Charles Coburn.

* * *

"LA DAMA DE LAS CAMELIAS".— Los cines Metro y California, anuncian para el jueves próximo, el reestreno de este film, de Greta Garbo, en una nueva copia en sistema Metroscope.

* * *

"CORRIENTES TRAICIONERAS".— Ray Milland, Anthony Quinn y Debra Paget, animan los papeles estelares de la producción Fox, "Corrientes traicioneras", que se empezará a rodar desde mañana en el ecran del Astor.

"LA CENICIENTA EN PARIS".— El cine Rex renovará su cartel con la producción de Fredna Blaire y Audrey Hepburn, "La cenicienta en París", basada en una comedia musical dada con mucho éxito en Broadway.

* * *

"UGETSU".— Impor Film anuncia para dentro de poco en el cine Windsor, esta film calificado en Nueva York como un film de extraordinaria calidad.

* * *

"ENTRE LA ESPADA Y LA PARED".— La pareja de cómicos Martin Lewis y la hermosa actriz Anita Ekberg, protagonizan este film cómico que se dará en breve en una de nuestras salas céntricas.

* * *

"TARDE DE TOROS" — Poco importa en realidad en esta ocasión el interesante y sentimental argumento de esta película ante la magnitud de esta fiesta brava en una plaza maravillada absorbente por la emoción que de ella surge a través del coraje y el arte que en cada faena ponen los tres más famosos toreros de España, Bienvenida, Ortega y Vera, tres auténticos astros del mundo taurino.

TEATRO

"CABEZAS DE JIBAROS".— En el escenario del "Marú", continúa en cartel esta reidera comedia francesa de Max Regnier, que el cuadro de Américo Vargas anima con singular brillo.

* * *

OBRA DE CARIOLA.— El Teatro de Ensayo de la Universidad Católica continúa dando en la Sala Camilo Henríquez, el sainete de Carlos Cariola, "Entre gallos y medianoche".

* * *

"CARLOS Y ANA".— Esta comedia será estrenada dentro de poco en el escenario del Petit Rex, por la joven actriz Mariangela.

* * *

COMEDIA DE LAUTARO GARCIA. — En la Sala Talía se estrenará en breve la comedia del escritor Lautaro García, instituida, "Ya nadie se llama Daidemia".

* * *

FESTIVAL.— En el Alameda se llevará a efecto el lunes venidero un festival artístico a beneficio del programa radial "Hogar dulce Hogar".

HOY CINE EL GOLF
(MAYORES Y MENORES) FONO 480046
MATINEE 3 - VERMUT 6.40 - NOCHE 10
DOMINGOS Y FESTIVOS 2-4.30-7 y 10
¡Convertirán a todos en un tumulto de carcajadas!
20th Century-Fox presenta
COMO USAR LAS CURVAS
(How to Be Very, Very Popular)
CinemaScope
Con Betty Grable · Sheree North · Bob Cummings
Charles Coburn · Tommy Noonan
Un par de bellas coristas —BETTY y SHEREE— haciendo mil diabluras
ORSON BEAN · FRED CLARK

HOY · HOLLYWOOD
CINES UNIDOS
CLARK GABLE · LANA TURNER · FLAMA DE TRAICIÓN · M-G-M presenta en CinemaScope y colores
ROT. DE 2 P.M.
La Historia de Amor de Una Princesa
GRACE KELLY · ALEC GUINNESS · EL CISNE

METRO · CALIFORNIA
BANDERA 141 · TELF. 83361 · Y RARRAZAVAL 1564 · TEL. 498061
3.—, 6.15 y 9.30 P. M. SOLO PARA MAYORES
HOY ULTIMOS 2 DIAS
Eleanor Parker en EXTRAÑA OBSESION en METROSCOPE
Metro Goldwyn Mayer

HOY PORTUGAL
¡TODA LA SEMANA! ROT. DE 2 P.M.
PROGRAMA SENSACIONAL
COLUMBA DOMINGUEZ en LA VIRTUD DESNUDA
NINI MARSHALL (Catita) en "UNA GALLEGA EN LA HABANA"
con TONI AGUILAR y ANA BERTHA LEPE

HOY Cine SANTIAGO
CONT. DE 11 A 24 HORAS
¡SEGUNDA semana de EXITOS!
Silvia Pinal
la DULCE ENEMIGA
con JOAQUIN CORDERO · ALBERTO de MENDOZA · CARLOS RIQUELME
PELMEX
MIGUEL MANZANO
TITO DAVISON

METRO · CALIFORNIA
BANDERA 141 · TELF. 83361 · Y RARRAZAVAL 1564 · TEL. 498061
A PARTIR DEL JUEVES
Ahora en METROSCOPE
La M-G-M presenta
Greta GARBO · Robert TAYLOR
LA DAMA DE las CAMELIAS (CAMILLE)
SOLO PARA MAYORES
LOCALIDADES NUMERADAS EN VENTA
Metro Goldwyn Mayer

HOY WINDSOR
MATINEE 3 · VERMUT 6 · NOCHE 10
LOCALIDADES EN VENTA
1er PREMIO NEPTUNO DE ORO FESTIVAL INTERNACIONAL DE TRENTO.
TERCERA SEMANA
HORARIO: 3, 6.45 y 10 P.M.
LUX FILM presenta
EL IMPERIO DEL SOL
CinemaScope en FERRANIACOLOR
Dist. GRANDES PELICULAS S.A.

HOY · ALAMEDA · MISTRAL
CINES UNIDOS
FONO 91254 - ROT. DE 1 P.M. · FONO 63994 - ROTE. 1 P.M.
PROGRAMA DOBLE DE ESTRENOS EXCLUSIVOS
VIRGINIA MAYO · TONY MORGAN · DANA ANDREWS en "LA PERLA del PACIFICO"
Walt Disney · El Pequeño Proscrito
PEDRO ARMENDARIZ · JOSE MARIA VELASCO
SUPERSCOPE

TEATRO MUNICIPAL
1857 - Primer Centenario - 1957
HOY, A LAS 21 HORAS
"FAUSTO"
5a. Función del abono "B"
Con FERRUCIO TAGLIAVINI — VIRGINIA ZEANI — NICOLA ROSSI LEMENI e integrantes de la COMPAÑIA LIRICA ITALIANA
Director y Concertador: MANRICO DE TURA
NOTA: Debido a la larga duración del espectáculo se advierte al público que la función de esta noche comenzará a las 21 horas exactamente.
JUEVES 3 A LAS 21.30 HORAS
6a. FUNCION DEL ABONO "A"
"LA BOHEME"
1857 1957

Maletería LA MUNDIAL
Ofrece el más completo surtido en MALETAS, CARTERAS y VALIJAS para viajar
GUANTES Precios considerablemente rebajados
21 DE MAYO 665

MODAS Liberty
21 de Mayo 617 Local 9 (Entrepiso) Fono 39837
CREDITOS
Confecciones y medidas finas para señoras y niñitas
Fabricación propia
Gran surtido en géneros y paños, con grandes facilidades de pago sin recargo
Se reciben hechuras

SASTRERIA
MOISES JARA
HECHURAS FINAS
$ 9.000.—
Atención permanente de su dueño, cortador sastre, con 20 años de práctica
SAN ANTONIO 15, altos
FONO 36502

HOY CONTINENTAL
ROTATIVO DESDE LAS 2 P.M.
MARCELINO pan y vino
EN LA MAGISTRAL INTERPRETACION DE Pablito CALVO
¡TODOS QUIEREN VOLVER A verla!
distribuye: "Internacional Films" (Menores)

REAL HOY
3.30 - 6.45 y 10 P.M.
Batiendo todos LOS RECORDS EN LA 10a. Y ULTIMA SEMANA de exhibiciones
El FERROVIARIO
EL MAYOR EXITO MUNDIAL QUE EL CINE HA PRODUCIDO HASTA HOY
CON LA MAGISTRAL ACTUACION Y DIRECCION DE PIETRO GERMI Y EL NINO EDUARDO NEVOLA
LA REVELACION ARTISTICA DEL CINE EUROPEO.
DISTRIBUYE: "CINEMATOGRAFICA BELMAN LTDA."
Martes "CONTINENTE PERDIDO"
TODO EL EMBRUJO DE LAS MISTERIOSAS ISLAS DE CHINA Y MALASIA.

Jueves REX
PROVOCA UN VOLCAN DE AGITADAS PASIONES.
Diana Dors en "La Casada Infiel" (THE UNHOLY WIFE)
Con ROD STEIGER · TOM TRYON
RKO RADIO
MAYORES

Cuento de Suspenso.-

Historia de un Brujo

Por Alfredo Granguillhome

NOTA SOBRE EL AUTOR — En poco tiempo el escritor Alfredo Granguillhome —escribe Raúl Uribe en "El Universal", de México— ha cosechado varios triunfos: con la publicación de su obra "El Libro de los Cuentos Indígenas", obtuvo el aplauso unánime de la crítica literaria de México y del Continente Americano; al escribir argumentos cinematográficos —entre los que se cuentan el emotivo y dramático corto "Mundo Ajeno"—, logró no sólo un resonado éxito sino que, además, la felicitación entusiasta del gran camarógrafo Walter Reuter, quien lo ha invitado a ser su socio en una empresa que se dedicará, exclusivamente, a la creación de cortos cinematográficos de alta calidad; y como si todo esto fuera poco, el talentoso y activo Alfredo Granguillhome acaba de ser nombrado director de la Revista "Auge" —hasta hace poco en manos de Wilberto Cantón—, publicación a la que está entregando gran parte de su creador dinamismo.

EN EL PUEBLO mije la gente vive en forma simple, ruda ante el agreste paraje y sin las preocupaciones de los pueblos de la llanura que están sujetos a que las lluvias mojen las tierras para luego sembrarlas, o que ya lograda la milpa, venga una helada o un ladrón, que para el caso es igual, que haga perder al campesino el producto de su esfuerzo.

Se trata de un pueblo indio desparramado en la ladera de la gran montaña. Por las noches, hay que meter dentro de las casas a los animales, porque a las fieras les da por recorrer las callejas paralizando de terror a los habitantes y llevándose en las fauces a aquellos seres vivientes rezagados de dos o cuatro patas que tuvieran la desgracia de quedar fuera. Allí es el crujir de huesos rotos y el gritar lastimero que calla en forma abrupta, creando un silencio de tragedia...

Cerca del pueblo hay un viejo templo maya. Ante las soberbias construcciones de sus antepasados, los vecinos temen y aman el lugar. Anselmo, el brujo del pueblo, con el cerebro colmado por las telgrafías de la superstición, declara a quien lo quiere oír, que el viejo templo se morada de espíritus sagrados que lo mismo hacen el bien a raudales, que el mal a los humanos.

Por eso, si hay hambre por falta de maíz, hay que hacer ofrendas de paz que el brujo colecta y lleva personalmente. Si el año fue abundante en casa y siembras, Anselmo lleva las ofrendas y las coloca en la misma ara donde miles de años antes sacerdotes de ricas vestiduras elevaron también allí sus preces.

Pero ahora ocurre en el pueblo, que Anselmo, con todo y lo viejo que es, quiere a Ignacia, hija de Juan. Como todos los veteranos, gusta de las jovencitas, pero ésta, cuyos trece años silvestres alegran los días de todos, no está dispuesta a aceptar los requerimientos del brujo, pues le desagrada su aspecto, no le gusta lo que hace y siente repugnancia por los bichos de la selva que el chamán usa para sus cataplasmas, menjurjes y potingues que le sirven para "curar" los males físicos y del alma.

—oOo—

—Ya van dos veces que viene el brujo a ver a Ignacia...

La madre de la muchacha sigue haciendo los totopos y finge no oír.

—¿No me oyes? —el padre levanta la voz—. Me parece que...

—Sí, ya te oí. Es una desgracia.

Los dos quedan callados, sin hacer caso del monótono chirrido de la chicharra, pues aunque por ahora Anselmo se presente meloso, cargado de regalos y con una ancha sonrisa que deja ver sus dientes en derrota, posiblemente se desate en ira y amenazas, llamando a los malos espíritus contra ellos, pues Ignacia está aparlada para un hombre joven, fuerte y buen cazador.

—¿Y si llevamos ofrenda al templo?

—¿Hasta Santa Lucrecia? Está lejos y se necesita dinero para llegar y ver al señor cura...

—¡No! Te digo al templo, a la casa vieja.... podemos llevar totopos y huevo de tortuga para pedir que Anselmo piense en otra mujer que no sea nuestra Ignacia.

A ambos les invade el pánico al pensar el momento en que el brujo llegue a pedir a la muchacha. Un síntoma alarmante de que la fecha está próxima, es que María, la vieja que hacía las tortillas y la comida al brujo, y que era su mujer, recibió una gran paliza, teniendo que irse hasta el otro pueblo para escapar de las iras de Anselmo. Todos oyeron las terribles palabras pronunciadas entonces:

—¡Vete, no me sirves para nada! ¡Estás vieja y yo necesito una muchacha! ¡Tu camino es el que conduce al otro pueblo!

Y María entonces, aunque lloró un poco, tomó sus cosas y se fue sin volver la cara. Después, aún cuando el pueblo alguió su vida rutinaria, cada habitante supo que el brujo estaba planeando algo, y lo confirmó cuando un día, por la tarde, llegó a casa de Ignacia y platicó largamente con todos para dejar después de regalo unas sandalias para la muchacha, que trajo de Santa Lucrecia. Los arrieros, que fueron al otro pueblo, contaron a María el incidente, pero ésta volvió el rostro y quedó silenciosa.

Días después Anselmo vistió su mejor camisa, se dio un baño y se puso debajo del brazo un gordo guajolote para, llegando así a casa de Ignacia.

—Buenos días...

—Buenos, don Anselmo, pase usté.

Tomó asiento en un butaque, la madre volvió la espalda para seguir guisando, la muchacha se salió a echar semilla a los pollos, y los hombres quedaron frente a frente.

—Don Juan, usté sabe que me gusta la chiquita... Y vengo a pedirla.

Don Juan miró al suelo, quedó callado un momento y luego habló con lentitud.

—¿No le parece a usté que está muy chica todavía para esas cosas?

—Pos la verdá no lo creo, pues ya está mayorcita. Bueno, usté puede darme su respuesta después...

El padre de la muchacha teme contrariar al brujo, pues no sabe hasta dónde lleguen sus poderes sobrenaturales, pero en ese momento urde una treta para sacudírselo.

—Nos va a dar mucha pena que nuestra hijita se vaya de nosotros. Estamos muy de acuerdo en que viva con usté después de la ceremonia, pero para que la pena no sea tanta, nos tendrá que dar mil pesos de plata para consolarnos.

Anselmo, aunque todavía sonriente, no pudo menos que levantarse y sin amenazar a nadie se despidió, llegó a su choza y notó con desagrado que sus ahorros no llegaban ni a los 100 pesos.

Esa tarde el calor tenía a todos tirados en las hamacas. Solamente unos perros ladraban de vez en cuando, arrecianda la alharaca cuando una pequeña cabalgata entró al poblado y se detuvo bajo un cobertizo. Algunos mijes curiosos se acercaron para examinar los caballos y los jinetes. Estos son dos hombres mestizos, vestidos con ropas de mezclilla y botas, traen sombreros de palma, pistola al cinto y se enjugan el sudor.

—Buenas tardes —dijo uno de ellos.

Los curiosos sonrieron, pero no contestaron porque no entienden el español. Ya fueron por el gobernador del pueblo o por Anselmo que son los únicos que lo hablan. Otras veces han caído por el rumbo mestizos y blancos algunos de ellos extranjeros, que descubren sus intenciones al preguntar ingenuamente si hay "cosas viejas" por allí. Por regla general, los vecinos señalan un rumbo opuesto, y así todos quedan tranquilos, pues cuidan celosamente su viejo templo maya y no permiten que nadie lo profane.

Como no estaba en esos momentos el gobernador, le tocó a Anselmo tratar con los forasteros. Como taimado que es, supone que deseen algo, para atreverse a llegar hasta esos apartados lugares. Y se propone ganarse con ellos el dinero que necesita para casarse con Ignacia.

—Buenas tardes, señores.

—Buenas tardes, ¿es usted el único que habla aquí español?

—También el gobernador, pero no está en estos momentos.

—Necesitamos que nos den alojamiento por unos días. Pagaremos lo que sea necesario.

—Bueno, se pueden acomodar en mi casa, pues ahora vivo solo.

Allí instalada, Anselmo contrató una mujer para que hiciera la comida, y por la noche, disfrutando del viento fresco y perfumado que desciende de las ramas de los caobos a las rutas de los poblados, al sabor del café con piloncillo y fumando negros cigarros, los hombres hablaron:

—Si usted nos ayuda, en estos días puede ganar mucho dinero.

El brujo ya ve venir la cosa. Queda callado unos momentos, demostrando indiferencia, y luego musita:

—¿Qué es lo que ustedes quieren?

Los dos hombres se miraron y uno de ellos habló:

—Sabemos que por aquí hay casas viejas. No queremos que usted nos lleve, pero le pagaremos bien todo lo que nos traiga, sobre todo ollitas y figuritas.

—No hay nada aquí —mintió Anselmo—, pero... posiblemente por el suelo me encuentre algo...

Todos se fueron a dormir tranquilos. El brujo, para soñar con Ignacia, y los dos aventureros para calcular las ganancias, vendiendo a los gringos el botín que obtuvieran. A la mañana siguiente, Anselmo salió hacia el templo maya, lo encontró solitario como siempre. De una de las repisas tomó un hermoso ídolo labrado con riqueza, lo envolvió en una hoja y metiéndolo en el morral, salió aprisa. Siente terror, pues imagina que los dioses del templo viejo lo ven desde las alturas. Pero cuando se encontró en la vereda de regreso, y sintió el calor del ambiente y los ruidos del bosque, recobró la tranquilidad y marchó alegre a su choza.

—¿Veinte pesos? ¿Y de papel?

—Pues si le parece bien, y si no...

El brujo, de mala gana se metió el dinero en el bolsillo después de entregar la pieza. Iba a salir cuando lo llamaron:

—Oiga don Anselmo, le damos en este momento cien pesos si nos lleva al lugar donde cogió este muñeco... Bueno, ciento cincuenta.

Anselmo quedó callado un rato, luego levantó la cabeza:

—Pero el dinero lo dan antes...

—No sea desconfiado, se lo damos después.

—Entonces no hay trato.

Los hombres se miraron y luego soltaron la carcajada:

—Bueno, amigo, ahí tiene los ciento cincuenta pesos. ¿Cuándo salimos?

—Mañana por la mañana.

Al amanecer, con el olor a nuevo que exhalan los cogollos, y el canturreo intermitente de la torcaza, salieron del poblado los tres hombres. La vereda se muestra sinuosa, internándose a veces en la maraña selvática, y, otras, pasando por descampados. Una hora duró la caminata, pero de pronto llegaron a un claro donde el camino se cerraba bruscamente con piedras, palos, ramas y espinas, formando una gran muralla que impedía el paso. El brujo, asombrado, se acercó y pudo comprobar que el obstáculo había sido puesto poco tiempo antes y se volvió preocupado a los dos hombres:

—Mejor vamos otro día...

—¿Por qué? Usted limpie el camino y sigamos adelante.

—No, mejor vamos otro día —insistió con terquedad mirando a todos lados con terror.

Uno de los hombres sacó su pistola y encañonó a Anselmo:

—¡Pronto, a quitar las ramas, si no quiere que le meta un balazo!

El brujo se volvió suplicante:

—¡Es que en el pueblo ya lo saben!

—¡Y a nosotros qué nos importe!

De pronto un crujido de ramas los hizo volverse. El gobernador del pueblo, sin armas, al aire sus cabellos grises, quedó frente a ellos:

—¿A dónde van, señores?

Al mismo tiempo, por todas partes surgieron de las inmediaciones todos los hombres y mujeres del pueblo que estaban agazapados. Ellas con piedras en las manos, y ellos enarbolando sus relucientes machetes, cuyos destellos al sol no presagiaban nada bueno.

—Ayer —prosiguió el gobernador—, don Juan y su señora vinieron por aquí, y pudieron darse cuenta de todo lo que hizo ese —y señaló al brujo—. Ustedes, señores, se van por donde vinieron, pronto, pero antes le entregan la figura que les dio Anselmo, aquí, a don Rafael. Usted, señor, guarde su pistola, que no le sirve aquí de nada. Así está bien. Y tú, Anselmo, te quedas con nosotros.

La gente se abrió para que los dos hombres salieran escoltados por Rafael y diez indios más. El gobernador se acercó al brujo y lo despojó del collar sagrado y de la vara de exorcismos, y marchó hacia el pueblo con la multitud. Solamente quedaron dos jóvenes robustos, quienes cambiaron los machetes por sólidos garrotes, y la gente, mientras se alejaba sin volver el rostro, no hizo caso de los gritos desesperados de Anselmo, ni del ruido de los palos al golpear la carne.

Al atardecer, María, la vieja que Anselmo había corrido, llegó hasta el lugar con un burro, subió con trabajos el cuerpo maltrecho y se fue con lentitud. A poco rato, el bosque se pobló de las bestias habituales y la vida recobró su ritmo normal.

IGNACIA, LA HIJA DE JUAN.

El ROSTRO del DIA

El Subdirector General de la UNESCO, doctor Malcolm S. Adiseshiah, que está de paso en Santiago, para imponerse de las actividades que realiza la Comisión Nacional de la UNESCO. Durante su breve permanencia en esta capital, ha sostenido entrevistas con personeros del Gobierno en relación con la Asistencia Técnica que la UNESCO ofrece a este país. Ayer visitó al Canciller, don Osvaldo Sainte-Marie.

Risas y Sonrisas

—No comprendo para qué necesitas nueve sombreros —ruge indignado el marido por las compras de su mujer—. ¡Después de todo no tienes más que una cabeza!

—No debieras lamentarte de ello —replica la esposa—. Si tuviese dos, necesitaría dieciocho sombreros.

—oOo—

Después de un breve reconocimiento, el doctor dice:

—Señora, tranquilícese, voy a darle una buena noticia.

—Señora no, señorita —rectifica la cliente.

—Entonces perdóneme y no se asuste —replica el médico— pero voy a darle una mala noticia.

Palabras Cruzadas

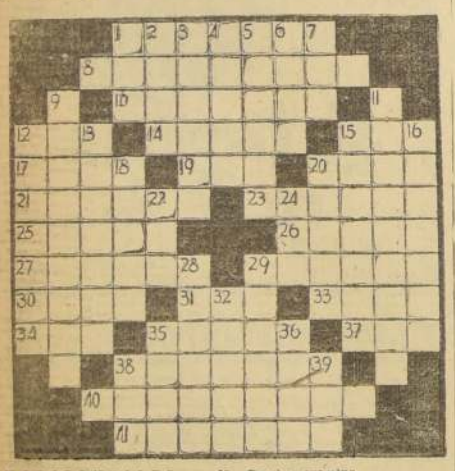

HORIZONTALES

1.—Capillo grande de carpintero.
8.—Cuadras o cuadriculen.
10.—Composiciones científicas o literarias.
12.—Pal arrastrado de arriba abajo por peso propio.
14.—C. de Turquía a orillas del Bósforo.
15.—(Samuel), rey de Hungría de 1041 a 1044.
17.—Area que sirve para recoger cédulas de votación.
19.—(Eugenio d'), crítico y filósofo catalán, n. en 1882.
20.—Medida ingl. de long. (pl.)
21.—Arietas del grano de trigo.
23.—Ant. comarca del Asia Menor entre la Tróade y la Jonia.
25.—Príncipe troyano héroe de la Eneida de Virgilio.
26.—Nombre propio de mujer.
27.—Proezas, hazañas.
29.—C. y puerto del Perú a orillas del Pacífico.
30.—Prueba, examina.
31.—Tonto, bobo.
33.—Letra griega.
34.—C. y puerto de Finlandia a orillas del Báltico.
35.—Planta liliácea de cuyas hojas se extrae un jugo usado en medicina (pl.)
37.—Señal de auxilio en el mar.
38.—Cortar con la sierra.
40.—Dividimos, desunimos.
41.—Hombres afeminados.

VERTICALES

1.—Descripción del reino inorgánico de un país.
2.—Relación de lo tratado en una junta.
3.—Forro que tienen por abajo los vestidos talares (pl.)
4.—Que tiene lana.
5.—Cap. y puerto de la isla de Fionia (Dinamarca).
6.—Parte delantera del barco.
7.—Vocal (pl.)
9.—Andaba de diversión o bulla.
11.—Dignidad de abad, abadía (pl.)
12.—Borra inútil que se saca del paño.
13.—Incluido, insertado.
15.—Aras pequeños, sortijas.
16.—Limpias.
18.—Extingue.
20.—Planta crucífera de adorno de flores amarillas y rojas.
22.—Parte saliente de las vasijas.
24.—Ansar, ave.
28.—Exponer mucho al sol.
29.—Serás arrastrado de arriba abajo por peso propio.
32.—Pelo enredado.
35.—Brazo de molino.
36.—(De Langreo), c. de España (Oviedo).
38.—Idem 7.
39.—Especie de gorra con visera.

RESULTADO DEL PUZZLE

CICUTA

Por Jorge Palacio

KID DINAMITA

Por Sam Leff

MUNDOS GEMELOS

CARA Y SELLO DE LOS ESTADOS UNIDOS

ENCRUCIJADA ECONOMICA

LOS ESTADOS UNIDOS se encuentran actualmente frente a una peligrosa encrucijada económica, que llena de preocupación a los hombres de negocios y a las altas esferas gubernativas de Washington.

Nos limitaremos a esbozar algunas de sus características esenciales, por lo menos, tal como las ve el hombre de la calle.

Vamos por parte.

Digamos, en primer término, que es un hecho el alza constante de los precios. Para todo el mundo, éstos han llegado al "tope" y no pueden continuar subiendo, porque de lo contrario provocarían una catástrofe.

En segundo lugar, jamás como ahora se habían pagado en los Estados Unidos salarios tan altos, y jamás como ahora también, los gremios habían hecho un mayor esfuerzo coordinado por obtener nuevos y mayores reajustes de salarios.

LOS MAYORES salarios y los mayores impuestos —la carga tributaria es cada vez más pesada para el ciudadano norteamericano, como consecuencia de la enorme sangría financiera que experimenta el erario de la Unión con su gigantesco programa de ayuda militar a las naciones aliadas de Europa y Asia— han provocado un considerable aumento de costos.

A mayores costos, mayores precios, y a mayores precios, mayores salarios. La típica espiral inflacionista.

Los Estados Unidos han venido viviendo, pues hasta ahora, durante los últimos años, en un proceso de inflación que por cierto es mucho menos virulento que el nuestro, mucho más soportable, pero que en todo caso no por eso es menos inflacionario.

Como reacción frente a este estado de cosas, comenzó a gestarse en las estructuras económicas de los Estados Unidos el fenómeno contrario, el de la depresión, o, como la llaman algunos noveles economistas de las escuelas más optimistas, el de la "recesión".

No vamos a entrar a terciar en el debate acerca de si lo que ocurre en los Estados Unidos hoy día es una "recesión" o una "depresión".

LO CIERTO es que los síntomas depresionarios son evidentes, y que todo el mundo se siente alarmado por este estado de cosas. Para muchos, la única tabla de salvación posible es lo que han dado en llamar el "boom" del año 1958, aún cuando otros no menos numerosos siguen pensando con optimismo, que tal coyuntura económica no tiene mayores proyecciones y que obedece, simplemente, a un fenómeno natural que es dable observar periódicamente en los diversos ciclos de la economía de un país.

Los síntomas depresionarios son muchos.

Muy someramente podemos enunciar algunos de ellos.

El primero es, indudablemente, la existencia de nuertes stocks de mercaderías, que no han podido ser colocadas entre los consumidores. De este primer hecho se ha derivado un segundo, no menos revelador: algunas industrias que antes trabajaban con tres turnos completos diarios, hoy lo hacen sólo con dos turnos. La explicación que dan los industriales a esta situación es la siguiente: hemos reducido la producción hasta mientras no se agoten los stocks existentes en el mercado.

OTRO SINTOMA es el incremento desorbitado que han experimentado las ventas a plazo en los últimos años. En la práctica, todo se compra y vende hoy a plazo en los Estados Unidos, salvo, naturalmente, los artículos de uso y consumo habituales.

Otra característica del fenómeno es la facilidad extraordinaria con que se consiguen créditos en el mercado bancario. El volumen de las colocaciones bancarias aumentó en 1956 en una proporción apreciable en relación al año precedente, y la tendencia actual es de un mayor aumento aún.

El síntoma más revelador, sin embargo, de la existencia de este fenómeno, es la preocupación de la Casa Blanca por crear nuevas fuentes de trabajo que puedan absorber la eventual cesantía que pudiera producirse como consecuencia de esta "recesión de los negocios".

Dos programas impulsa el Presidente Eisenhower, en la actualidad, para solucionar este problema: la construcción de grandes auto-pistas, highways, que crucen en todas direcciones el vastísimo territorio de los Estados Unidos, y la edificación de gigantescos edificios para los establecimientos de segunda enseñanza, en los diversos Estados, los high-schools.

WASHINGTON está convencido de que mediante esos dos programas será perfectamente posible crear una poderosa fuente de trabajo que elimine toda posibilidad de desempleo en el país.

Mientras ese es el convencimiento de la Casa Blanca, del Gobierno norteamericano, el pueblo está convencido, a su vez de que la actual depresión económica es eminentemente pasajera, y que nada ni nadie podrá detener el progreso indiscutible y siempre creciente de los Estados Unidos.

¿Cuál es la verdad de las cosas? Nadie podría decirlo, pero lo que sí es evidente, es que en ningún caso los Estados Unidos volverán a sufrir una depresión tan terrible como la "gran depresión" de los años 1929 y 1930, cuando cayó estrepitosamente la Bolsa de Valores de Wall Street, arrastrando consigo a toda la economía americana.

Las actuales estructuras económicas de la Unión son firmes y poderosas y es evidente que podrán resistir en óptimas condiciones fenómenos tan curiosos como el que hemos descrito.

El problema, no obstante, está planteado.

RUBEN CORVALAN

Efemérides de hoy

1.o DE OCTUBRE

965 — Juan XIII.
976 — Haquem II.
1001 — Alejandro II.
1235 — Bula de Alejandro IV
1500 — Arresto de Colón y familia.
1625 — La Catedral de Lima.
1733 — Hipólito y Aricia
1777 — Tratado de San Ildefonso.
1781 — ¡Abajo la Reina!
1816 — La dieta de Francfort.
1833 — El Pretendiente.
1872 — La Arlesiana.

JUAN XIII — Es elegido Papa Juan XIII, sosiendo por Othon el Grande contra los romanos sublevados. Casó a Athon II con Theophano, princesa bizantina. Esta dama de costumbres disolutas, coronó magníficamente a su marido, que debía apachurrarse para pasar por las puertas.

HAQUEM II — Moría Haquem II, de la dinastía de los Omeyas u Ommiadas. Hombre dotado de gran talento, fecundo en recursos, poco escrupuloso en cuanto a los medios, pero prudente y flexible cuando las circunstancias lo exigían. Es el acabado modelo de "El Príncipe" maquiavélico en versión árabe. No tuvo quien compusiera para él un libro inmortal, pero supo vivirlo, lo que es también una manera de escribir.

ALEJANDRO II — Anselmo di Baggio es elegido Papa y toma el nombre de Alejandro II. Elegido sin el consentimiento imperial, tuvo que luchar en contra del anti-Papa Cadalous. Gobernó sabiamente y se dizo reconocer con la ayuda del famoso monje Hildebrando, y de Damien. Con él termina el período llamado "Carolingio", por los historiadores y eclesiásticos. Es decir, convencionalmente, con la influencia incontrarrestable de los Emperadores de Alemania.

BULA DE ALEJANDRO IV.— El Papa Alejandro IV dicta una bula a favor de la Universidad de Salamanca concediendo que los aprobados en alguna facultad de esta escuela sean tenidos por hábiles para llevar las cátedras de cualquiera otra Universidad o Estudio General, excepto en las de París y Bolonia.

ARRESTO DE COLON Y FAMILIA.— Don Francisco de Bobadilla arresta en Santo Domingo a Cristóbal Colón y sus hermanos Bartolomé y Diego, los carga de cadenas y los lleva para España.

LA CATEDRAL DE LIMA.— Se consagra la suntuosa Catedral de Lima, que fue destruida por el terremoto de 1746 y reedificada en 1758. En esta iglesia en una columna hay un hoyo en el que se puede introducir el dedo y tocar un milagroso hueso de Santa Rosa, patrona de América, quien concede milagros a los enamorados. Que sepamos, solo hay otro sitio en el mundo donde también se puede introducir el dedo para obtener algún milagro, y es en el cementerio de Eyub, en Constantinopla, donde se toca un hueso del profeta de este nombre.

HIPOLITO Y ARICIA — Se estrena en París, Hipólito y Aricia, de Rameau. Hay lucha entre los entusiastas de esta obra y los admiradores de Lully. El nuevo estilo termina por imponerse a pesar de los dardos a la pluma y de las bofetadas.

TRATADO DE SAN ILDEFONSO — Se firma en San Ildefonso, el tratado de límites entre España y Portugal, acerca de las posesiones de ambos Estados en la América Meridional.

¡ABAJO LA REINA!— Por extraño "¡Abajo la reina!", el joven marqués de Saint Priest es encarcelado en el asilo de locos donde se puso a morir. Una "Historia comparativa de los historiadores de la decadencia griega". En 1837 la terminó a la edad de 70 años, ignorando que la que había sucedido en su patria Grecia dedicada a Luis XVI. Llamó a su impresor y se dieron cuenta de que no estaba loco y le dejaron en libertad.

LA DIETA DE FRANCFORT.— Se reune por primera vez la dieta de Francfort, constituida por el Congreso de Viena.

EL PRETENDIENTE — Carlos V, el pretendiente, sale de su primera proclama desde Abrantes, en Portugal.

LA ARLESIANA — Estreno en el Vaudeville de París, de "La Arlesiana", de Bizet, brillante y nervioso exposición de los apasionados tipos del Mediodía de Francia. El libreto era de Daudet, de origen catalán.

ANECDOTA

ALFILERAZOS DE DOS POLITICOS

Aristian Briand y Lloyd George a una de las sesiones del Consejo Supremo de Cannes. En la discusión hubo un instante en que a Lloyd George le faltaba la serenidad suficiente que tanto se acostumbra a atribuir a los sajones: y de repente, volviéndose hacia uno de los franceses, le espetó:

—¡Ah! Ustedes los franceses son unos vanidosos! Pero tengan cuidado; entre la vanidad y el ridículo no hay más que un paso.

—Sí; el Paso de Calais— repuso serenamente Briand.