Tracturación.

TIEMPO PARA SANTIAGO: Nubosidades escasas en disipación. Temperatura en aumento.

TEMPERATURA DE AYER: Mínima, 0,6º C bajo cero, a las 7 horas. Máxima: 17º C, a las 16 horas.

PRONOSTICO GENERAL: Norte Grande, nubosidad parcial. Norte Chico, nubosidad matinal. Zona central, nubosidad escasa.

LA NACION

Año L — Santiago de Chile — Sábado 3 Septiembre de 1966 — Precio: Eº 0,30 — Edic. Aérea: Eº 0,35 — N.o 17.804

Edición de 20 páginas - En dos secciones

Crónica, Págs.	1 y 4 a 6	Guía, Pág.	12
Política	2	Hípica	13 y 14
Redacción	3	Social	15
Gremios	7	Económicos	16
Cables	8	Provincias	17
Deportes	9 a 11	Teatros	18 y 19
		Magazine	20

2.107 Viviendas Entregadas en La Cisterna

150 MIL PERSONAS ACLAMARON AL PRESIDENTE FREI DURANTE EL TRAYECTO HASTA LA NUEVA UNIDAD HABITACIONAL

Una rotunda expresión de apoyo y solidaridad recibió el Presidente de la República, Eduardo Frei, al asistir a la inauguración de dos mil ciento siete viviendas construidas por la CORVI, en los sectores sur poniente de Santiago y poniente de la comuna de La Cisterna. El Primer Mandatario recibió el caluroso saludo de más de ciento cincuenta mil personas en un trayecto de cerca de cinco kilómetros, que recorrió a pie. Las poblaciones inauguradas, fueron los sectores A, B, C, de Lo Valledor Norte, Sectores A, B, C, de Valledor Sur; Sectores B-2, A, B, C, de J. M. Caro y Camino Longitudinal.

El Presidente Frei llegó a la Población José María Caro, por la Avenida Cerrillos, a las 17,20 horas. Lo acompañaban el Ministro de la Vivienda y Urbanismo, Juan Hamilton, y el Edecán Naval, capitán de fragata, Roberto Peralta. En ese lugar, justo al frente de la entrada del Grupo 10 de la FACH, el Jefe del Estado recibió el saludo del Intendente de Santiago, Sergio Saavedra; del Gobernador del Departamento Presidente Aguirre Cerda, Francisco Rivera, y del Alcalde de La Cisterna, Sergio Urzúa. Le rindió los honores e interpretó el Himno Nacional a su llegada la Banda del Grupo 10 de la Fuerza Aérea de Chile.

Una gran multitud se había agolpado a esa hora, en espera de la llegada del Presidente Frei. Letreros alusivos demostraban el fervor y el apoyo que los pobladores brindan al Jefe del Estado y su Gobierno.

El Primer Mandatario, después de saludar a las autoridades, se dirigió a los pobladores que tendían sus manos hacia él para saludarlo. Carabineros debió redoblar sus esfuerzos para mantener el control y evitar que se rompiera el cordón policial.

"Para mí es un título de orgullo —manifestaría luego el Jefe del Estado— ver cómo en vez de perder la confianza del pueblo en su trabajo, la hayamos ganado, la hayamos reafirmado y la hayamos extendido", reflexionando a la gran multitud que le abrió camino.

RECEPCION MULTITUDINARIA

Personas humildes de ambos sexos y de todas las edades formaron una calle para que pasara el Presidente Frei. Una calle que el Primer Mandatario demoró una hora y cuarto en recorrer, pues caminó desde ese lugar hasta el proscenio levantado para la ceremonia de inauguración de las viviendas. En total más de cincuenta cuadras con una distancia aproximada a los cinco kilómetros.

Durante todo el trayecto, el Presidente Frei vio en las aceras a millares de hombres, mujeres y niños, que con sus gritos, carteles y banderitas, quisieron testimoniar una vez más hasta qué punto están con él y con su programa.

En innumerables ocasiones, el Primer Mandatario debió detenerse para recibir presentes de los pobladores. Pequeñuelas de cinco años de edad fueron en su mayoría las encargadas de entregarle las flores y los objetos artísticos que los pobladores le regalaron. Para todas ellas, el Jefe del Estado tuvo una palabra amable y una frase cordial.

Dieciocho mil alumnos de las diferentes escuelas del sector estuvieron también presentes en el largo recorrido. Con sus carteles y banderitas chilenas fueron los encargados de poner la nota de color y de emoción en el camino.

Juntas de Vecinos y Centros de Madres se reunieron también para testimoniar su afecto y agradecimiento hacia quienes ellos denominan "el Poblador Número Uno de Chile". En cada Población que el Presidente pasaba había letreros que indicaban el nombre de la Junta o del Centro, y centenares de mujeres, de pobladores y niños. Desde la Población Tomás Reyes Vicuña hasta Lo Valledor mismo.

Un aspecto simpático fue el brindado por el conjunto infantil "Los Chagualitos", que interpretó una cueca, que fue bailada por los dos menores del grupo, de seis y cinco años. El Presidente Frei se detuvo y siguió con sus manos el compás del baile. Luego de una graciosa reverencia con que los pequeños finalizaron su acto, el Primer Mandatario los felicitó efusivamente.

LA CEREMONIA

El Jefe del Estado y su comitiva llegaron hasta la calle "Plano Regulador" —en el límite de las comunas de Santiago y La Cisterna— a las 18,40 horas. Entre las calles Cooperación y Maipú se había levantado un am-

(PASA A LA PAGINA 8)

Ciento cincuenta mil personas se dieron cita en el trayecto del largo recorrido caminado en la tarde de ayer por el Presidente de la República en La Cisterna. El Primer Mandatario dejó su automóvil a más de 50 cuadras del lugar donde se realizó la ceremonia de inauguración de 2.107 nuevas viviendas, y no lo solicitó hasta que el acto hubo terminado. Una nueva y rotunda expresión de solidaridad y de apoyo recibió el Primer Mandatario en el departamento más populoso del país. En el grabado, el Presidente Frei camina acompañado del Ministro de la Vivienda, Juan Hamilton, y del Intendente, Sergio Saavedra. Más atrás la impresionante multitud que lo aclamó a su paso.

20 Nuevos Fundos Expropió la CORA

18.842 hectáreas de tierras abandonadas o notoriamente mal explotadas se incorporan a la producción activa

18.842 nuevas hectáreas acordó expropiar, por unanimidad, el Consejo de Reforma Agraria. Esta extensión corresponde a 20 fundos, 18 de los cuales —de acuerdo con los informes técnicos— estaban abandonados o notoriamente mal explotados. Los dos restantes fueron ofrecidos voluntariamente por sus propietarios a la Corporación de la Reforma Agraria.

Con esta nueva extensión expropiada, la superficie total incorporada al proceso de reforma alcanza en todo el país, a 556.814 hectáreas, las que han sido entregadas a los trabajadores de la tierra.

Las familias vivientes en los fundos recién expropiados suman 224, todas las cuales tendrán acceso a la tenencia de la tierra, a través de los asentamientos, cuyos resultados favorables han quedado de manifiesto en el último año agrícola.

El Consejo de la Reforma Agraria tomó en consideración para acordar estas expropiaciones, lo dispuesto en el artículo 15, letra a) de la Ley 15.020, que autoriza la expropiación de predios "abandonados, como también aquellos que estén notoriamente mal explotados y por debajo de los niveles adecuados de productividad, en relación a las condiciones económicas predominantes en la región para tierras de análogas posibilidades.

En lo que respecta a los fundos "Los Ríos" y "Peleco" o "Tromen", se expropiaron de acuerdo a las disposiciones contenidas en la letra f) del artículo 15 de la misma Ley, que permite la expropiación de predios que "la Corporación de la Reforma Agraria estime conveniente adquirir para completar un determinado programa de división y que le hayan sido ofrecidos en venta".

Los predios expropiados son los siguientes:

Las Mercedes y Santa Teresa, en Santiago, Isla de Maipo, con una superficie de 991,40 Hás.; Nilcunlauta, Las Ramadas, en Colchagua, San Fernando con 693,60 y 905,90 Hás.; Hijuela IV del fundo Escuadrón y Buen Retiro en Concepción, Coronel con 405,20 Hás.; Hijuela 5ª del mismo fundo, con 200,00 Hás.; Hijuela 6ª del mismo fundo, con 100,00 Hás.; Hijuela VII del mismo fundo, con 150,00 Hás.; Santa Luisa, en Arauco, Cañete, con 83,10 Hás.; Hijuelas primera, segunda y tercera de El Palco, Santiago, El Monte con 2.227,00 Hás.; Fundo Quelem, en Curicó, Teno; Los Ríos, Arauco, Curanilahue, Los Alamos con 3.226,4 Hás.; Hijuela Sta. Amelia del fundo Sallines de Pullally y Quinquimo, Aconcagua, Papudo con 1.160 Hás. Flor del Llano, Talca, San Clemente con 827,2 Hás.; Raque o Caleta Tubul, Arauco con 8.161,4 Hás.; Peleco o Tromén, Arauco, Cañete con 1.688,9 hectáreas.

Chile Hace Efectiva Libertad Religiosa

Situación legal no se ha modificado.– Las clases son optativas.– Declaraciones del Superintendente de Educación

"El Estado no propicia ningún tipo de clases de religión en los establecimientos educacionales; cada padre de familia inscribirá o no a su hijo en la clase de religión, conforme a su credo, o, simplemente, lo exime. Por otra parte, el decreto 4.665 está encuadrado, al igual que el puesto en práctica en 1948 durante la administración del Presidente González Videla y su Ministro de Educación, Armando Mallet, en el espíritu del DFL 5.291, del año 1929, dictado bajo el mandato del difunto general Carlos Ibáñez del Campo, que dispone la clase de religión en los programas de enseñanza".

Así lo informó ayer, en conferencia de prensa, el Superintendente de Educación, Waldo Garay Oyarzún.

"El Consejo Nacional de Educación —dijo el Superintendente Garay Oyarzún— es la representación democrática de la opinión pública; allí hay representantes, dentro de sus 28 miembros, de los Sindicatos de Obreros, de los Centros de Padres y Apoderados, de los colegios fiscales y particulares, de las actividades agrícolas, fabriles y mineras, de las Universidades. En este organismo se debatió el programa de la enseñanza de religión —puntualiza— no incorporando esta asignatura, sino adecuando el programa didáctico vigente a la moderna metodología y conforme a la Reforma Educacional iniciada bajo este Gobierno".

TOLERANCIA RELIGIOSA

"Durante el debate del proyecto de programa de enseñanza religiosa en el ciclo de educación básica se escucharon las más variadas opiniones, entre otras del representante nacional del Magisterio secundario, Humberto Elgueta, quien aportó su voto a la aprobación unánime del nuevo método de enseñanza religiosa dentro del Consejo Nacional de Educación, por estimar que se daba por satisfecho en vista de la tolerancia para que se incorporaran, posteriormente, otros programas de enseñanza religiosa.

"Por su parte, el representante de la Universidad Católica de Valparaíso, Jaime Martínez, al fundamentar su apoyo se congratuló que otras creencias religiosas pudieran incorporarse a la enseñanza y agregó que el programa de religión católica podía servirles de modelo en la adecuación del suyo a los métodos didácticos".

CLASES OPTATIVAS

"Es conveniente esclarecer un hecho concreto —expresó el Superintendente Garay Oyarzún— en el sentido de que se ha estado distorsionando el espíritu del decreto 4.665. Las clases de religión son optativas y la disposición puesta en discusión en ningún caso es excluyente. Este sistema —prosiguió— está vigente en nuestro país desde 1929, no ha variado jamás. En cambio por primera vez se les concede a otros credos cristianos la posibilidad de incorporarse a los planes de la enseñanza. Repito —explica el Superintendente— se cambia el programa para adecuarlo a las modernas técnicas y nada más".

Superintendente de Educación, Waldo Garay Oyarzún.

OPINION DE OTROS CREDOS

En cumplimiento a una recomendación del Consejo Nacional de Educación, el Superintendente de Educación, Waldo Garay Oyarzún, citó a una reunión a diversos jefes de organizaciones cristianas existentes en la metrópoli. A dicha reunión, celebrada la semana pasada, asistieron Horacio González, Moderador del Sínodo de la Iglesia Presbiteriana de Chile; Arturo Venegas, presidente de la Confesión Metodista; Pedro Zottelle, Obispo de la Iglesia Metodista; Omar Ortiz, Pastor Anglicano; Miguel Terthu, Pastor Misionero Iglesia Anglicana; Manuel Covarrubias, Presbítero Anglicano; Pablo Márquez, representante de la Iglesia de Dios; Mario Gutiérrez, presidente Evangélico, y Mario Fernández, presbiteriano.

"A todas estas personas —informa el Superintendente Garay Oyarzún— se les dio a conocer el acuerdo del Consejo Nacional de Educación y, en forma unánime, tuvieron palabras de elogio por la actitud de tolerancia hacia las creencias que representaban. Convinieron en reunirse ellos —agrega— para estudiar la forma de hacer clases en los colegios y traer sus planes concretos, los que deberán ser debatidos, conforme a las disposiciones reglamentarias, por el Consejo Nacional de Educación y tomar una determinación. La reunión —prosigue el Superintendente— debe haberse efectuado y la próxima semana los recibiré aquí en la Sala del Consejo".

Soviéticos Sobornan a Sabio Espacial

WASHINGTON, 2 (UPI).— Estados Unidos acusó hoy a un Tercer Secretario de la Embajada soviética de tratar de comprar información secreta sobre armamentos y asuntos espaciales a un científico norteamericano, que actuaba de acuerdo con la Dirección Federal de Investigaciones (FBI).

El diplomático, que recibió órdenes del Departamento de Estado de abandonar inmediatamente el país, fue identificado como Valentín A. Revin. Este cursó estudios, en un tiempo, en la Universidad de California, bajo un programa de intercambio de estudiantes.

COMPRA DE SECRETOS

El científico norteamericano se hallaba en contacto con la FBI desde hacía cinco años cuando se le acercó otro soviético para proponerle que le facilitara ciertos datos de carácter técnico a cambio de dinero.

Gradualmente la índole de los datos exigidos por los soviéticos fue más compleja, al punto de incluir secretos espaciales y sobre aviones de guerra. El científico recibió promesa de ser retribuido generosamente, y se le entregó a cuenta la suma de 5.000 dólares, que él puso enseguida en manos de la FBI.

IN FRAGANTI

Finalmente, las autoridades fotografiaron a Revin in fraganti el 20 de julio cuando éste acudió a una cita en College Park (Maryland) para recibir unos "documentos" de manos del científico estadounidense.

El portavoz de prensa del Departamento de Estado, Robert J. McCloskey, puntualizó que Revin "había intervenido en actividades evidentemente incompatibles con su estatuto diplomático, durante sus funciones en Estados Unidos".

Revin, uno de los siete funcionarios científicos agregado actualmente a la Embajada, comenzó a trabajar en Washington el 26 de junio de 1963.

El secretario ruso hace el número veinte de los soviéticos pertenecientes bien a la Embajada o a la misión soviética en las Naciones Unidas (Nueva York) que ha sido expulsado de Estados Unidos desde marzo de 1946.

Al término de un agitado debate entre comunistas, por un lado, y espartakistas y socialistas, por el otro, en relación con la forma en que debe hacerse la revolución, y el fracaso de la campaña de recolección de sangre para ser destinada a Vietnam, un reducido grupo de estudiantes marxistas del Pedagógico de la Universidad de Chile, se dirigió hacia la Embajada de los Estados Unidos, donde, como una manera de demostrar su "espíritu" revolucionario, empezaron a lanzar piedras al edificio. En el foro habido en el Instituto Pedagógico se evidenciaron, una vez más, las profundas diferencias tácticas que separan a socialistas y comunistas, y a éstos últimos, con los espartakistas. A raíz de los desmanes estudiantiles, cuatro manifestantes fueron detenidos por Carabineros, que los sorprendió en los instantes en que sus desbordes arreciaban, como lo señala el grabado.

Extremistas del Pedagógico se preguntan: ¿Cuál de nosotros es más revolucionario?

Pintoresca asamblea celebraron socialistas y pekinistas para atacar a comunistas.— "Yo soy revolucionario porque uso laque", dijo un estudiante.— "Nosotros tenemos tres mártires", agregó otro.— "Eso no es nada: "Nosotros apedreamos la Embajada de Estados Unidos", replicó un tercer orador.— Pekinistas presentaron "modelitos" barbudos a lo F. Castro.

¿Qué han hecho ustedes por la Revolución?, preguntó un estudiante comunista a un trotskista del Movimiento de Izquierda Revolucionaria.

"En un año tenemos tres muertos", replicó éste, con una extraña cara de satisfacción y orgullo.

Este pintoresco diálogo se produjo ayer en sesión plenaria del Instituto Pedagógico, en medio de una batahola en que comunistas, espartaquistas y socialistas se injuriaban mutuamente acusándose de no saber cómo hacer la Revolución.

El debate fue convocado a raíz de la lucha cuerpo a cuerpo entre comunistas y espartaquistas, producida ayer en el Instituto Pedagógico con motivo del frustrado intento de enviar sangre al Vietnam. El Centro de Alumnos, controlado por los comunistas, convocó a sesión plenaria, que se inició ayer, a las 11.30 horas, en el Salón de Actos del Pedagógico.

NIÑOS BARBUDOS

A esa hora, el lugar presentaba un aspecto abigarrado. Los jóvenes, con sus libros en la mano, se preparaban a participar en una polémica intensa en la cual se pensaba analizar la verdad sobre la campaña de la sangre a Vietnam. Varios niños barbudos se pavoneaban por la Sala, poniendo caras de "auténticos revolucionarios" igual que Fidel Castro. Eran los espartaquistas, quienes, según una buenamoza muchacha, "se creen la muerte y apenas dan un dolor de cabeza". Los comunistas, con evidentes muestras de preocupación, trataban de mantener la calma en el Salón, pero los asistentes los superaban en número y durante todo el acto se produjeron largas interrupciones en que cada grupo contendor gritaba insultos a los otros. Los socialistas hicieron compparsa con los espartaquistas y apabullaron a los comunistas por su intento de enviar sangre al Vietnam. Asistieron algunos democratacristianos, quienes guardaron estratégico silencio.

"DIFICIL, PERO NO IMPOSIBLE"

El foro se inició con una intervención del dirigente estudiantil comunista, Carlos Cerda, secretario del Centro de Estudiantes del Pedagógico, quien hizo una relación de cómo se había llevado la campaña de solidaridad. Cerda destacó el hondo sentido de solidaridad que encerraba la donación de sangre, señalando la posibilidad de que pueda llegar a su destino, si fructifican gestiones que se han hecho con países socialistas. "Hasta el momento —dijo— nadie ha dicho que es imposible, sólo que es difícil".

MOVER LAS MASAS

Como fundamento de la campaña, Cerda expresó que lo importante era movilizar a las masas y no tenerlas estancadas. Lo fundamental —agregó— es la voluntad de movilización, de aporte de los trabajadores y los estudiantes. La campaña de solidaridad —sostuvo— no puede reducirse sólo a donar sangre.

ESFUERZO SILENCIOSO

En una crítica dirigida a los espartakistas, Carlos Cerda calificó la campaña de sangre como un loable "esfuerzos silencioso", sin propaganda ni volantes. Se refería a los panfletos distribuidos por los espartakistas, quienes acusaron a los comunistas de haber engañado al estudiantado con una campaña que se sabía fracasada desde sus inicios.

"CANALLADA"

En una justificación del evidente fracaso de esta iniciativa, Cerda señaló que es "penoso que se haya lanzado esta canallada', pues lo único que podría decirse es que "hubo precipitación por haberse iniciado la campaña sin esperar la respuesta de la Cruz Roja". Reconoció, asimismo, que la Cruz Roja ha suspendido la recolección de sangre.

¡A LA EMBAJADA!

Terminó llamando a los asistentes a salir a la calle y movilizarse hacia la Embajada norteamericana para exteriorizar su protesta por la guerra del Vietnam.

POSICION SOCIALISTA

Las profundas diferencias que separan a socialistas con comunistas quedaron de manifiesto en las primeras palabras del dirigente estudiantil socialista Dantón Urquieta, quien al intervenir empezó señalando la inconveniencia de salir de inmediato a la calle. Expresó la necesidad de conocer previamente la realidad para luego movilizarse con argumentos para tener una acción más eficaz.

PS ESCONDE LA CARA

Deslindando responsabilidades en esta campaña que ha sido abiertamente criticada, Urquieta se adelantó a aclarar que los miembros socialistas de la directiva del Centro de Estudiantes no tuvieron participación en su organización. Asimismo, dijo que Federico Klein y la diputada Carmen Lazo, ambos socialistas, integrantes del Comité de Solidaridad con Vietnam, también se desentendieron del asunto, en espera de la respuesta que enviará la Liga de Cruz Roja con sede en Ginebra.

"FUERON LOS COMUNISTAS"

"Los dirigentes que se ocuparon de llevar esta campaña a sabiendas de sus escasas posibilidades de éxito, eran todos de filiación comunista", acusó Urquieta, agregando que ciertamente había responsabilidad de parte de las Juventudes Comunistas.

"SOMOS INGENUOS"

"Nosotros, los socialistas —agregó— fuimos unos ingenuos, fuimos sorprendidos; pero vamos a aprender con esto. Es grave, porque implica haberse aprovechado de los sentimientos profundos de solidaridad con los patriotas de Vietnam."

OTRA ACUSACION

El dirigente estudiantil socialista, acusó a los comunistas de haber utilizado a Vietnam, porque es el único país que está en la violencia contra los Estados Unidos, para parapetarse en ese país combatiente y así mejorar el prestigio que han perdido por no hacer violencia.

En tercer término, usó de la palabra, Dantón Chelén, del MIR, movimiento trotskista, quien empezó también tratando de ridiculizar a los comunistas, de quienes dijo: "Con ese super revolucionarismo que les caracteriza, empezaron a llamar para salir a gritar a la Embajada norteamericana".

"ESA NO ES PROPAGANDA"

Fue entonces cuando, desde un grupo de estudiantes se le preguntó:

"¿Y qué han hecho Uds., por la revolución?", a lo que el orador respondió de inmediato: "En un año tenemos tres muertos". Otro estudiante lo interrumpió: "Esa no es propaganda".

CON LAQUE

Después de gran esfuerzo por hacerse oír, en medio de la oposición de los asistentes, habló un estudiante secundario del grupo Espartaco, que dijo llamarse Casanueva.

"Desgraciadamente —dijo— ayer surgió un problema cuando vinimos a desenmascarar a los revisionistas".

"Con laque", interrumpió una voz.

"Nosotros, que somos revolucionarios, andaríamos con fusiles y no con cuchillos, como han dicho", replicó de inmediato el espartaquista.

"Andábamos con laque, no lo niego", agregó Casanueva.

"Así van a andar siempre después", respondió una voz desde un grupo de estudiantes.

"Pero ahora, no ando ni con un palo de fósforo", expresó el espartaquista.

Al término del foro, un reducido grupo de estudiantes organizó una marcha hacia el centro de Santiago, haciéndolo por etapas. Primero, lo hicieron a pie por Macul hasta Irarrázaval, donde se distribuyeron en distintos buses y vehículos para dirigirse al Consulado de Estados Unidos. A medida que iban llegando, se fueron reuniendo en la Plaza Baquedano, desde donde avanzaron por el Parque Forestal hacia el Consulado norteamericano. Frente al edificio empezaron a lanzar piedras al edificio, rompiendo algunos vidrios de las ventanas del Consulado y los de una citroneta estacionada en el interior del recinto, perteneciente a la Secretaría del Consul.

Los manifestantes no pasaban de treinta, los que fueron disueltos por Carabineros, alcanzando a ser detenidos cuatro de ellos.

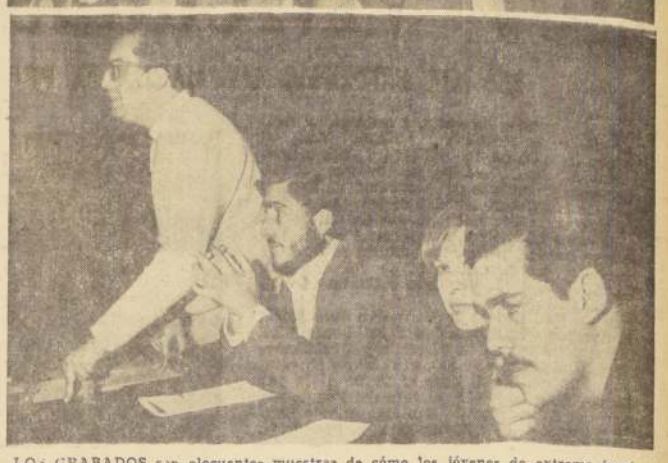

LOS GRABADOS son elocuentes muestras de cómo los jóvenes de extrema izquierda se preocupan por la forma de hacer sus revoluciones. ARRIBA, a la izquierda, se aprecia cómo Alejandro Saavedra ya domina la "pose revolucionaria" fidelista. A su lado, con un rictus de suficiencia en su rostro, Fredy Taverna desdeña a los lampiños del Pedagógico. ABAJO, cambia el aspecto. En otra pose, vestido "a lo pije", Dantón Urquieta, socialista, habla de "su revolución". Lógicamente que con ello ha dejado muy preocupado al comunista Carlos Cerda, que aparece en el extremo del grabado, y que parece pensar: "A mí, de barba, me basta con estos bigotitos". AL CENTRO, la niña de la película, Nora Gatica, que soportó impávida las andanadas que se propinaron estos "revolucionarios" criollos.

CARMEN LAZO IMPLICADA EN "AFFAIRE" DE LA SANGRE PARA VIETNAM

Representó al Partido Socialista en la gestación de la campaña publicitaria.

El Partido Socialista y sus principales dirigentes han mantenido prudente silencio acerca de su participación en el bullado escándalo de la sangre para Vietnam que no saldrá de Santiago.

Carmen Lazo, la diputada socialista que hace alarde de "revolucionaria" en la Cámara y que injuria sistemáticamente a los democratacristianos.

Al parecer, toda la culpa pretenden cargársela al P. Comunista, conforme a la línea mantenida por el "oficialismo" del PS, que encabeza Aniceto Rodríguez. Incluso en el Instituto Pedagógico, estudiantes socialistas declararon públicamente que ellos no habían participado en lo que los pekinistas consideran "un engaño a la juventud chilena".

Sin embargo, el Comité Chilen ode Apoyo y Solidaridad con Vietnam es un organismo en que socialistas y comunistas comparten responsabilidades. Más aún, él presidente del Comité es antiguo militante socialista. Se llama Federico Klein.

Ayer, Federico Klein entregó una declaración en que reconoce que dirigentes comunistas y socialistas se entrevistaron con el Presidente de la Cruz Roja, quien les señaló la imposibilidad de hacer el envío de sangre al Vietnam. En la reunión participaron los diputados Jorge Montes y Carmen Lazo, ambos socialistas, integrantes del Comité de Solidaridad con Vietnam, también se desentendieron del asunto, en espera de la respuesta que enviará la Liga de Cruz Roja con sede en Ginebra.

JAIME BARROS ATACA:

PC TIENE CONCEPTO FASCISTA DE LA VERDAD

El senador Jaime Barros acaba de regresar de China comunista, después de un mes de ausencia. Y llegó con mayores bríos que antes. Barros, militante comunista, fue expulsado por "pekinista". Ahora es dirigente del Partido Comunista Revolucionario, "sucursal" en Chile de Pekín. Ayer entregó una violenta declaración contra el Partido Comunista y el diario "El Siglo".

Expresa que se entrevistó con el doctor Bahamondes, Director del Programa de Sangre de la Cruz Roja Chilena. Este le confirmó que había notificado al PC la imposibilidad de enviar la sangre al Vietnam, porque no existen elementos en Chile para hacer plasma seco. Les agregó que en todo caso se requería una autorización del Comité Internacional de la Cruz Roja, con sede en Suiza, que no se ha otorgado. Y que, por último, hay gran déficit de sangre en la Cruz Roja de todos los países, por lo que era extremadamente improbable que alguna filial aceptara desprenderse de un stock a cambio de una sangre que nunca se les podría enviar desde Chile.

Agrega Jaime Barros, furibundo, refiriéndose a la entrevista que celebraron parlamentarios comunistas con el presidente de la Cruz Roja:

CAMPAÑA "SIMBOLICA"

"Estos parlamentarios revisionistas plantearon al presidente de la Cruz Roja, que sólo deseaban una campaña "simbólica" de recolección, lo que sólo puede interpretarse en el sentido de que no les interesaba que la sangre llegara realmente a Vietnam, sino aprovecharse de dicha campaña y del prestigio de la lucha del pueblo vietnamita, para pasar de contrabando su línea política oportunista, totalmente opuesta a aquella con que se combate al imperialismo en Vietnam."

MINTIERON A LA JUVENTUD

"Está claro —agrega Barros—, considerando los antecedentes anteriores, que a los comunistas (revisionistas), no les interesaba en realidad apoyar a Vietnam, pues no tenían ni la más mínima seguridad de que pudiera ser enviado a ese país el equivalente de la sangre recolectada en Chile, y que sólo pretendieron aprovecharse de la lucha del pueblo vietnamita, para evitar la creciente bancarrota de su Partido. Está claro también que los comunistas (revisionistas) mintieron a la juventud chilena cuando aseguraron, a través de "El Siglo" que se recolectaba sangre para los combatientes de Vietnam."

CONCEPTO FASCISTA

"Lejos de escarmentar, los revisionistas —afirma, por último—, al ser desenmascarados en su supercheria, siguen hoy mintiendo en forma descarada en el diario "El Siglo". Afirman allí, en titular de primera página y en la crónica respectiva, que fueron asaltados "estudiantes que donaban su sangre", en el Instituto Pedagógico. Todos los estudiantes de ese plantel saben, sin embargo, que la recolección de sangre terminó hace casi una semana. Este es un nuevo testimonio de concepto fascista de la "verdad" que tienen los revisionistas: "Miente, miente, que algo quedará."

Comisiones aprobaron cuadro de equivalencia de hectáreas básicas

Continúa despacho del Proyecto de Reforma Agraria.

Aparte de que puede significar un beneficio para los campesinos, la indicación del senador Luis Corvalán, aprobada en el proyecto de Reforma Agraria, que establece que éstos tendrán derecho a un goce de tierra de por lo menos una hectárea de riego básica si se tratare de predios mal explotados y de cinco hectáreas básicas en el caso de predios abandonados podría significar la paralización de la aplicación de la Reforma Agraria y a la larga es perdurar el sistema del inquilinaje. En estos términos el Vicepresidente de la CORA, Rafael Moreno, explicó a los periodistas el alcance que tendría la indicación aprobada. Agregó que, en el momento que se entre a calificar un predio como mal explotado o abandonado, procede de inmediato su expropiación por la CORA, por lo tanto la indicación es contradictoria. Dejó en claro Rafael Moreno que el Gobierno no está en contra de dar tierra a los campesinos, pero señaló los peligros que esta disposición implica.

CALCULO DE EQUIVALENCIAS

Las Comisiones Unidas de Hacienda y Agricultura del Senado, continuaron ayer el despacho del proyecto de Reforma Agraria, aprobando los artículos 162 al 203, inclusive, quedando pendientes los artículos 174º y 180 al 187º.

Se aprobó el sistema de Cálculo de equivalencias de hectáreas básicas propuesto por el Ejecutivo, desechándose una indicación del senador Enrique Curti, de efectuar este cálculo de acuerdo al avalúo fiscal de los predios. En esta materia, se aprobó una indicación de los senadores radicales Humberto Aguirre y Hugo Miranda, para modificar el cuadro de equivalencias, respecto de las provincias de Tarapacá, Atacama y Coquimbo, estableciendo para ellas también la clasificación de "suelos con serias limitaciones físicas", que permite aumentar el coheficiente de conversión de Hás. equivalentes a 80 hectáreas de riego básicas, respecto de suelos considerados sólo de cultivo ocasional y más adaptados a la producción de pastos.

FACULTADES

Con el sólo voto a favor de los senadores democratacristianos, se rechazó el artículo 163, que delega facultades legislativas en el Presidente de la República, para legislar sobre arrendamiento, régimen previsional de los asignatarios de tierra, etc. El presidente de la Comisión, Salomón Corbalán, pidió que se precisara por el Ejecutivo los criterios fundamentales sobre los cuales se legislaría por medio de DFL, o sea transformar esta delegación en una Ley Normativa. El Ministro de Agricultura, Hugo Trivelli, anunció que prepararía un nuevo texto para el Segundo Informe del Proyecto.

MINISTERIO DE TIERRAS

El senador Salomón Corbalán, formuló indicación para que al aplicarse la Ley de Reforma Agraria, se suprima el Ministerio de Tierras y Colonización, pasando su personal y atribuciones al Ministerio de Agricultura. A petición del senador Ignacio Palma, se acordó dejar pendiente esta indicación para oír previamente al Ministro de Tierras y Colonización, Jaime Castillo, a quien se ha invitado para la sesión que las Comisiones celebrarán el lunes próximo, de 16 a 21 horas.

Frente a frente: "Oficialismo" y "Línea Dura" en el próximo Pleno del Partido Socialista

Mar de fondo en el PS por indefinición interna y "anticomunismo" de la corriente de Aniceto Rodríguez

RAUL AMPUERO

El mar de fondo que agita al Partido Socialista se perfila como un maremoto para esta colectividad política. A las ya sonadas declaraciones públicas que han formulado los senadores Raúl Ampuero y Tomás Chadwick, desautorizando a la directiva que dirige Aniceto Rodríguez, se sumará ahora un Pleno Nacional de esta colectividad.

ESTE MES

La reunión en que se verán las caras frente a frente Aniceto Rodríguez y Raúl Ampuero está citada desde ayer para los días 24 y 25 del mes en curso, y contará con la asistencia del Comité Central, Secretarios Regionales, parlamentarios y dirigentes gremiales.

CHOQUE DECISIVO

Se estima en círculos políticos que este enfrentamiento de los dos líderes de las corrientes internas del partido, será decisivo para el triunfo de las posibles candidaturas que se presenten en el próximo Congreso del Partido Socialista.

"OFICIALISMO"

Según los observadores políticos, se cree que la corriente denominada "oficialista" y que dirige Aniceto Rodríguez, ha perdido contacto con las bases por su falta de definición concreta en problemas internos de estructura y por la línea "anticomunista" que ha dado al PS. Se comentó, además, que las renuncias de dos miembros del Comité Central hace algún tiempo, son indicios del malestar que existe en las altas esferas del socialismo, ante la conducción política que le ha dado al partido el senador Aniceto Rodríguez.

El Pleno —según fuentes allegadas al PS— podría llevar a una resolución definitiva que podría significar el total desprestigio de la actual Mesa directiva, máxime cuando algunos destacados personeros del socialismo plantearían denuncias graves por ciertos manejos oscuros de algunos socialistas que actúan en la directiva.

Aumento de asignaciones a parlamentarios y funcionarios consideró Cámara de Diputados

Por unanimidad la Cámara de Diputados acordó —a proposición del radical Carlos Morales— que en el plazo de 15 días los diputados entreguen una declaración jurada respecto de la situación económica que tenían antes del 21 de mayo de 1965 y la que tienen actualmente. El acuerdo fue tomado al término de la sesión en que se explicó por parte de parlamentarios de todas las tiendas políticas, el aumento de las dietas y las rentas a funcionarios de la Corporación.

La sesión se inició con una extensa exposición del diputado socialista Ramón Silva Ulloa. El parlamentario señaló que su Partido respalda el aumento. Citó numerosos casos y dio cifras probatorias a su posición, señalando que los gastos incurridos no significan en momento alguno un escándalo, ni mucho menos, sino algo que en justicia fue otorgado para su uso específico, como es para el pago de arriendos de oficinas de los parlamentarios.

Refiriéndose más adelante al aumento de las rentas de los funcionarios de la Cámara, Ramón Silva abogó por él y señaló la responsabilidad que tiene este personal y al mismo tiempo su capacitación para desenvolverse en el desempeño de sus funciones.

Por otra parte, Ramón Silva se refirió al trabajo que le ha tocado desempeñar a la Cámara en este período legislativo. Señaló que la Cámara y las Comisiones han duplicado la labor desarrollada, por ejemplo, en 1961.

FERNANDO SANHUEZA

A nombre del Partido Demócrata Cristiano intervino el diputado Fernando Sanhueza, quien se refirió también a los dos aspectos: la dieta parlamentaria y las rentas de los funcionarios.

Frente al aumento de la dieta parlamentaria, Fernando Sanhueza señaló en síntesis lo siguiente:

"Hemos recibido los parlamentarios ataques innobles e injustos. Van, desde la invención ofensiva a la burla. Se nos ha calificado de "ignorantes", de que nos acordemos situaciones de privilegio de excepción, respecto al resto de los funcionarios de la administración pública.

"¿Hasta dónde esta campaña es justa y proporcionada? Nos parece ver a través de esta reiteración en el tiempo y en procedimientos, una vez más acentuados, otras menos, pero siempre una constante, una actitud de resentimiento hacia la institución por esencia del régimen democrático".

Al referirse al aumento de las rentas del personal, Sanhueza destacó la eficiencia con que se desempeñan los profesionales y técnicos.

OFICIO AL PARLAMENTO LATINOAMERICANO

A continuación intervinieron el democratacristiano Jorge Lavandero, los nacionales Patricio Phillips y Gabriel de la Fuente, Manuel Cantero por el Partido Comunista, y Carlos Morales, por el Partido Radical. Este último propuso a la consideración de la Sala un oficio que fue aprobado por unanimidad y que consiste en "enviar oficio al Parlamento Latinoamericano con el objeto de que dé a conocer a la Cámara de Diputados de Chile el monto de las dietas que reciben los parlamentarios de otros países".

ACUERDOS DE PARTIDO

Mientras tanto, en los partidos políticos el problema del aumento de la Dieta parlamentaria y de las rentas funcionarias, ha provocado discusión y análisis de fondo.

Es un hecho que, dentro del Partido Radical existen controversias y se sabe que el senador Humberto Enríquez, presidente del PR es partidario de presentar un proyecto derogatorio del aumento de la Dieta. El CEN, hace algunos días, aprobó esa moción.

El Partido Nacional adoptó una resolución similar a la del PR.

El Consejo Nacional del PDC se reunió para adoptar un acuerdo. Se estima que en los próximos días se dará a conocer una resolución sobre esta materia.

FABRICA DE MUEBLES "MADRID"
FABRICANTE DISTRIBUIDOR
LIVING
TAPICERIA FINA
DESPACHOS A PROVINCIAS
SAN ISIDRO 379
FONO 398866

TELEVISION
Canal 9 - U. de Chile
13.45 BOLETIN INFORMATIVO
14.00 TELECINE
14.10 EL MUNDO DE LA MODA
14.35 UNA FAMILIA EN ORBITA
15.00 GRAN SABADO GRAN
19.10 FLASH NOTICIOSO
19.12 VIAJE AL FONDO DEL MAR
20.01 FLASH NOTICIOSO
20.03 MI MARCIANO FAVORITO
20.30 PANTALLA NOTICIOSA
20.38 ¿CUANTO SABE USTED?
20.40 AVENTURA EN EL PARAISO
21.33 FLASH NOTICIOSO
21.35 HOROSCOPO
21.45 COMANDO AEREO
22.40 FLASH NOTICIOSO
22.42 CIERRE

TELEVISORES GELOSO
GRAN PANTALLA RECTANGULAR DE 23"
GARANTIA Y SERVICIO TECNICO
TELEMUNDI
CONDELL 1589 - FONO 2367
VALPARAISO
DISTRIBUIDOR AUTORIZADO
TELEMUNDI
AGUSTINAS 698 — NEDA 94
FONOS 64867 y 68090
DISTRIBUIDORES GENERALES
Bonacic y Caro Ltda.
V. MACKENNA 2245
DISTRIBUIDOR AUTORIZADO
TELEMUNDI
PROVIDENCIA 2131 - FONO 564038

TELEVISION
Canal 13 - U. Católica
13.36 ALMANAQUE
13.40 COMENTARIOS INTERNACIONALES
14.00 SERVICIO NOTICIOSO
14.15 MIENTRAS OTROS DUERMEN SIESTA
14.56 EUROPA 66
15.16 SABADOS GIGANTES
18.20 BATMAN (Primera Parte)
18.50 SABADOS ALEGRES
19.59 PANTALLA DEL DEPORTE
20.14 EL TIEMPO
20.20 ALMAS DE ACERO
21.15 CUMPLA SU DESEO
21.37 LAS COSAS Y OTRAS YERBAS
22.00 EL REPORTER ESSO
22.17 NOCHES DE ESTRENO, (Saber tal como somos con Joan Crawford).

LA NACION Empresa Periodística LA NACION • Fundada el 14 de Enero de 1917 • Agustinas 1269 Tel 82222 Casa 81-D
Presidente del Consejo: JORGE CASH M. • Director: JUAN GOÑI S.
REPRESENTANTE LEGAL: EDUARDO LABBE J. • TODOS DOMICILIADOS EN AGUSTINAS 1269

Proyecto de Presupuestos para 1967

Fue enviado al Congreso el proyecto de ley de presupuestos de entradas y gastos de la nación para el año 1967, que contempla un total de egresos ascendente a 6.511 millones de escudos. Si se compara esta cantidad con el gasto efectivo previsible para el año en curso, que se estima alcanzará a Eº 5.590 millones, se tiene un incremento de los gastos igual al 16.5%.

Es interesante referirse a este porcentaje, ya que él es representativo del pensamiento del Gobierno, en lo que respecta al crecimiento económico nacional. Se observa, desde luego, que hay mesura y cautela para la destinación de fondos públicos, tanto para solventar los ingresos corrientes como las inversiones destinadas a la capitalización nacional.

Siendo, como lo es, el presupuesto fiscal el rubro de mayor importancia en la movilización y transferencia de recursos para la actividad económica del país, debe cuidarse, de manera muy acuciosa, de evitar que el gasto público vaya a transformarse en un motor inflacionario. Este peligro está presente en forma constante, ya que si se lanza al mercado una cantidad de dinero superior a la que éste puede absorber con normalidad, es indudable que la tensión resultante se resolverá a través de un alza general de los precios, acuciados por la demanda del mayor comprador interno que, como lo decimos, es el Fisco, que no sólo adquiere mercaderías o productos, sino, también, trabajo, que paga con sueldos y salarios que van a engrosar la capacidad adquisitiva de un sector muy importante de la ciudadanía.

Tampoco puede el Gobierno correr el riesgo de que, llevado por un afán excesivo de precaución, el gasto fiscal disminuya, relativamente, en un porcentaje tal que, en definitiva, signifique frenar el movimiento deseable de la vida económica.

De aquí la necesidad de mantenerse en el justo término medio, tan difícil de lograr, debido a las presiones de todo orden que se ejercitan para aumentar las asignaciones.

Por otra parte, como la gran mayoría de las entradas fiscales se originan en aportes tributarios o para costear servicios prestados por entidades públicas, cualquier debilidad que se tenga para acceder a demandas de mayores destinaciones de fondos tendría que financiarse con alzas de tasas impositivas o de tarifas, lo que, finalmente, significaría acrecentamiento de la inflación, pues todas estas transferencias del contribuyente o el usuario al Fisco, por último son cargadas, de un modo u otro, al consumidor, a través de abultamiento de los precios.

Y, en el caso improbable de que tal transferencia no fuera lograda por el contribuyente, representaría una menor disponibilidad de éste para el ahorro, es decir, para ensanche de sus empresas productivas, lo que, por otro camino, conduciría, también, a crear factores inflacionistas, por impedir que la oferta se expanda en la misma proporción que la demanda.

Se ha cuidado por el Ministerio de Hacienda que el gasto se encuadre en un volumen de entradas que no rebase los totales en vigencia que, con ser elevados, no son imposibles de satisfacer por el contribuyente interno, al que no se trata de recargar de modo indebido.

Cabe hacer presente que, aparte de todas estas consideraciones, el proyecto de presupuestos para 1967 contempla una importante cifra para reajustes de remuneraciones de los servidores públicos, cuyo standard de vida se quiere mantener a un nivel adecuado y que, junto a todo ello, se dedican sumas también de muy elevado monto a inversiones reproductivas como, por ejemplo, las que impondrá la reforma agraria, cuya plena vigencia ya en el próximo ejercicio, al mismo tiempo que exigirá inversiones de mucha entidad, ha de rendir frutos muy satisfactorios, en lo que se refiere a incremento de la producción agropecuaria, con lo que disminuirá grandemente la presión inflacionista sobre los precios de los alimentos.

Es prudente y medido, asimismo, el proyecto, en lo que se refiere a financiamiento con empréstitos internos o externos, ya que, para 1967, se prevé una cifra mínima de aportes de estas procedencias, dejándose ancho campo para que otras actividades, de trascendente intervención en el desarrollo, tengan opción también para recurrir a este medio de captación de recursos.

En suma, se ha elaborado un proyecto que, pese a disminuir levemente el ritmo acelerado del crecimiento, sigue impulsándolo de manera efectiva, sin sobrepasar las posibilidades sensatas que ofrece la economía nacional.

La Operación Emergencia:

Una Imaginación Creadora

La Operación Emergencia es una de las tareas más originales que ha emprendido el presente Gobierno y, sin embargo, me atrevería a decir que es una especie de huevo de Colón social. Es algo tan simple, tan obvio, que después de haber visto su éxito fantástico, es como para admirarse que a nadie se le hubiera ocurrido antes.

La Operación Emergencia que nació para el terremoto, se inspira en algunos elementos muy simples: existe una comunidad que tiene problemas y que está dispuesta a movilizarse para lograr su solución y un gobierno que dispone de algunos elementos materiales que permiten soluciones provisorias a problemas candentes. A ello hay que agregarle otros factores que son el alma indispensable para movilizar esos recursos: una profunda fe en el pueblo, en su capacidad creadora, en su espíritu de superación y en su decisión inquebrantable de progreso.

La conjugación de estos tres factores ha permitido la realización de esta gran tarea. Tarea de innegable importancia material, dada la magnitud de la obra realizada y la enorme cantidad de problemas resueltos, muchos de los cuales se arrastraban ya por décadas. Sin embargo, creo que esta obra realizada no muestra en su plenitud la importancia de esta tarea. Su justificación principal reside en lo que ella ha significado social y culturalmente.

La participación popular en la solución de los pequeños y grandes problemas que afectan a nuestro país, es una condición **sine qua non** para el éxito de la Revolución en Libertad. Los grandes procesos de cambio y el gigantesco desafío de lograr un rápido desarrollo económico no pueden alcanzarse si no se desata la energía social que reside en el alma del pueblo. Con un pueblo pasivo, incapaz de asumir con decisión su responsabilidad histórica, toda tarea revolucionaria y toda estrategia de desarrollo está derrotada de antemano.

La Operación Emergencia ha sido capaz de despertar esta capacidad creadora, esta voluntad de realización y progreso. No sólo ha cambiado la faz física de los Cerros Porteños, sino que, lo más importante, ha cambiado, además, la estructura de las relaciones sociales. La realidad social de Valparaíso ha cambiado radicalmente; el pueblo se ha organizado, ha elegido sus representantes, ha tomado conciencia de su poder y de su fuerza, ha comprendido lo que es la gran tarea de la Revolución.

Valparaíso ha cambiado su casa, pero también ha cambiado su alma, y eso, tal vez, no se pueda percibir a simple vista. El pueblo se ha puesto de pie y ha demostrado con hechos irrefutables de lo que es capaz, cuando se le abren los cauces para expresar su valor.

La Operación Emergencia ha sido una verdadera "pedagogía concreta" del desarrollo y la revolución. A través de ella, el pueblo ha adquirido conciencia de las ventajas de la organización, de la lógica del progreso, del aprovechamiento óptimo de los recursos existentes y el hecho fundamental de que a recursos escasos y fines múltiples hay que fijar prioridades y plazos. El pueblo ha entrado, en alguna medida, a la racionalidad del desarrollo y de la responsabilidad.

La Operación Emergencia, más allá de la solución de algunos problemas materiales, ha significado la incorporación del pueblo a la tarea revolucionaria. Detrás de cada metro de camino abierto, de cada poste levantado, de cada golpe de chuzo y pala, está la mirada sorprendida de un hombre, una mujer o un niño, que ha descubierto su propia dignidad. El ruido de las máquinas y el sonar acompasado de las herramientas han servido para despertar el alma de estos chilenos, enterrada por el polvo de muchos años de abandono y opresión, y les ha hecho vislumbrar la alegre faz del Chile del mañana.

Pueden estar satisfechos los hombres que iniciaron esta batalla: Juan Hamilton, su inspirador infatigable; el coronel Aranda, un ejecutor notable; René Adaros y Francisco Vio, incansables motivadores del pueblo, y muchos otros más que generosamente dieron su aporte. Pero, sobre todo, debe estar orgulloso el pueblo de Valparaíso, quien ha sido el real actor de este proceso y de cuya fuerza, de cuya inteligencia y decisión ha salido el impulso vital que ha hecho posible todo.

La Operación Emergencia es un huevo de Colón que puede abrir insospechados horizontes para el desarrollo y el progreso de Chile.

Abel Marchenoir

Una Renuncia Significativa

La renuncia del Secretario General de las Naciones Unidas, U Thant, ha provocado expectación. Tanto las declaraciones de Thant como su trayectoria política confirman la idea de que se trata de una personalidad particularmente bien dotada para desempeñar la dirección del más alto organismo internacional del mundo. Su renuncia no es, pues, una cuestión personal. En realidad, la decisión de Thant pone sobre el tapete una grave interrogante sobre la eficacia de la organización.

Para examinar esto en detalle, conviene considerar la estructura jurídica de la corporación y un poco de su historia.

Recordemos, en primer lugar, que la ONU no constituye el primer intento de crear un organismo internacional destinado a resolver, por la vía pacífica, los problemas susceptibles de provocar la guerra; tiene, por el contrario, el éste precedente de la Sociedad de las Naciones. La Sociedad de las Naciones fue creada después de la Primera Guerra Mundial y es significativo que así haya sido: justamente porque se trataba de la **primera** conflagración, el mundo comprendió que la etapa de las guerras puramente nacionales había terminado: se abría una nueva Era cuya nota dominante era la imposibilidad de entrar en un conflicto bélico sin arrastrar a todo el planeta. Los intereses de las distintas naciones eran tan complejos, estaban de tal modo enlazados, que una agresión en cualquier lugar de la tierra comprometía al universo entero.

Esta circunstancia fue, justamente, la que decidió al Presidente Wilson a dar la espalda a la doctrina Monroe, que pretendía que Estados Unidos no debía intervenir en Europa, y plantear abiertamente la posibilidad de agrupar a los países europeos en una organización unitaria dotada de amplias atribuciones. Mucho se ha escrito sobre las características de la Sociedad de las Naciones y todos los autores coinciden en señalar su carácter utópico. Era un producto de laboratorio. Su creador, Woodrow Wilson, profesor de historia, muy idealista, que se empeñó en desafiar las críticas del propio Senado norteamericano para sacar adelante su proyecto. La mejor prueba de su fracaso fue que a la Primera Guerra Mundial siguió, en 1939, la Segunda, y todos los esfuerzos fueron estériles para impedirla.

De manera que, después de la capitulación alemana en 1945, cuando se llevó a cabo la reunión de San Francisco, los diplomáticos estaban suficientemente aleccionados sobre las letales consecuencias de un idealismo platónico y resolvieron que debían encontrar la fórmula para crear un organismo que fuera, al mismo tiempo, internacional y eficaz: el resultado fue la Carta de las Naciones Unidas. A grandes rasgos el estatuto orgánico de la corporación estableció la división del poder en un Consejo de Seguridad y una Asamblea General. Pero esta división es más bien teórica: en el hecho, al entregar el derecho a veto a cualquiera de los miembros permanentes del Consejo de Seguridad les entregaba el poder de decisión. Por otra parte, cada una de las grandes potencias —EE. UU. y la URSS— inauguraron una política exterior tendiente a trasladar los asuntos de su vital interés desde los organismos de las NN. UU. hacia entidades regionales o militares o hacia zonas de influencia, con el consiguiente debilitamiento de la autoridad de las NN. UU.

Por último, se presentó otro factor que pone una nueva traba a las aspiraciones pacificadoras de la ONU: la aplastante superioridad bélica que exhiben ambas naciones. El primer efecto de esta hegemonía militar es que no puede tomarse decisión alguna en el mundo sin contar con el apoyo de una de las dos potencias.

Entonces, volvemos al viejo callejón sin salida. A pesar de todos los reglamentos, de todas las promesas de paz, de todos los organismos internacionales, sólo puede llevarse a cabo lo que los países más fuertes quieran, y nada más. No se ha podido encontrar la forma de **obligar** a las dos potencias a que hagan lo que no quieren.

Después de estas consideraciones se puede examinar la renuncia del señor Thant a una nueva luz. Su gesto es, en el fondo, una confesión de impotencia que no le concierne a él sino a la organización misma que dirige. Y la ONU viene a ser entonces como un símbolo de la situación actual del mundo, dividido entre los deseos de paz y la conciencia de la esterilidad de sus esfuerzos para detener la guerra.

Un símbolo, en todo caso, nada alentador.

Milenarias Raíces del Parlamento Israelí

Si se estudian los textos históricos, es fácil descubrir que el origen de la representación parlamentaria se remonta a los antiguos hebreos. Moisés escogió, para formar un núcleo representativo a quien consultar la opinión popular, a jefes de "millar, centena, cincuentenar y decena".

Sin tener carácter de electiva, esa representación —que según el testimonio bíblico, se prolongó durante este nuevo período —permitía al pueblo hebreo expresar su descontento y sus deseos. Las frecuentes menciones a que "el pueblo de la tierra" destronó un rey, entronizó a otro y desempeñó cargos públicos, explican por qué algunos eruditos hablan del Antiguo Parlamento Hebreo.

Luego de la rebelión de los Macabeos, volvieron a surgir las instituciones populares, y las referencias a ese suceso hablan tanto de un "Jefe del Estado" como de la Agrupación de Judíos (Jever Hyehudim), que según una teoría muy difundida constituía un organismo representativo.

El año 66, al restaurarse la independencia por un breve período —después de la rebelión contra los romanos—, también hubo una autoridad generada por voluntad popular, mientras un Consejo o **Koine** atendía los asuntos diarios.

Perdida la independencia, los judíos aparecen convertidos en una **sofocracia**, es decir, gobierno de los más sabios, formado éste por rabinos y eruditos con capacidad de interpretar la Torá y de formularle aplicaciones contemporáneas.

El Sanedrín, en que se representaban muchos matices de opinión y todas las clases sociales, fue, incuestionablemente, una Asamblea Legislativa.

Durante el medievo, las comunidades judías estuvieron claramente dirigidas por representantes populares. En España, los "elegidos" integraban el **Mevurarim.** Esta institución acusa analogía con la idea de un Parlamento electo en el moderno sentido del término, y basta recordar que la asamblea convocada, en 1920, por Enrique III de Inglaterra, con el fin de discutir asuntos fiscales, recibió el nombre de Parlamento de los Judíos.

Las **Takanot** o Reglamentos del Siglo XVI, de los exiliados de Castilla en Africa del Norte, tenían igualmente por base la idea de una especie de congreso representativo. Otros ejemplos de Consejos de inspiración similar se encuentran desde los siglos XVI al XVIII en la Europa Oriental, entre los que cabe mencionar el "Consejo de los 4 Países" y el "Consejo del Judaísmo Lituano".

La primera institución cuasi representativa de los judíos en su totalidad, basada en el voto de quienes abonaban el simbólico **shekel,** fue la Organización Sionista Mundial, fundada por el Dr. Herzl, en 1897. Los judíos palestinos establecieron instituciones representativas de carácter local, profesional y político en cuanto les fue posible, y ya en 1903 se intentó crear un organismo general. En noviembre de 1917, antes de la liberación de Jerusalén por las tropas británicas, se instituyó un Consejo Provisional con el fin de organizar las elecciones libres para la Asamblea de Representantes (Asefat Hanivjarim).

Los hechos posteriores son historia contemporánea, cuya mención acaso sea innecesaria en esta semblanza sintetizada y global de la historia del parlamentarismo, que hemos intentado como un saludo al actual Parlamento israelí (La Kneset), como una retribución al palpable interés que se aprecia en su seno por los asuntos que atañen a nuestro país.

"Necesidad de la Reforma Agraria"

Hemos recibido la siguiente carta:

Señor Director:

En "La Nación" de hoy 31 de agosto de 1966, se publica un artículo titulado "Necesidad de la Reforma Agraria", en la que se afirma entre otros conceptos que muchos empresarios poseedores de la tierra "muestran una desidia que no vacilamos en calificar de criminal" y agrega que la Reforma Agraria del Gobierno eliminará al terrateniente perezoso e incompetente, que es causante de esta pavorosa amenaza, refiriéndose a que la población crece con un ritmo acumulativo de 2,7% anual y la producción de alimentos crece sólo en un 1,9%.

En la misma "Nación", del día 27 de agosto recién pasado, se publica un artículo en la página editorial, en que su autor, el señor Drew Pearson concluye: "El mundo libre ha aumentado su producción de alimentos en 1%, pero su población ha crecido en un 2%, de modo que la lucha contra el hambre está perdiendo terreno".

De tal modo que el hecho que provoca los ataques del editorial de mis referencias, sería un fenómeno que afecta a todo el mundo libre, según se expresó en el mismo diario hace sólo cuatro días.

Sin embargo, esta no es la única observación que nos merece este artículo, sino también la forma parcial e intencionada en que utiliza la estadística.

En efecto, basándose en un informe desprestigiado, afirma que la producción de alimentos de origen agropecuario sólo crece en un 1,9%. Al respecto, ruego al señor Director leer "La economía de Chile en el período 1950-63", Tomo I, pág. 91, del Instituto de Economía de la Universidad de Chile, estudio en el que se afirma que la tasa de aumento anual es de 2,7% anual en el decenio medido (50-60).

Esta cifra debe descomponerse en 4,7% anual, que es la tasa de aumento de los cultivos y 0,5% la de la ganadería. Este porcentaje es bastante superior al de crecimiento en cultivos de USA y de, prácticamente, todos los países latinoamericanos y similar a la de Francia, que sirve de comparación al articulista en cuestión.

Finalmente debo expresar al señor Director, que me siento desalentado ante actitudes como la que comentamos que, lejos de impulsar a toda la ciudadanía tras objetivos de desarrollo, se dedican a lanzar a unos ciudadanos contra otros.

Saluda atentamente a Ud.,

(Fdo): **Luis Larraín Marín,** Presidente de la Sociedad Nacional de Agricultura.

Nota de la Redacción:

En carta que glosamos, el presidente de la Soc. Nacional de Agricultura pretende sorprendernos en renuncio al recordar que, hace algunos días, reprodujimos un artículo de Drew Pearson, en el que sostiene que "en el mundo libre" la agricultura crece con un ritmo de 1% anual, en tanto que la población aumenta a una tasa del 2%.

Nos interesa hacer constar por ahora sólo que Mr. Pearson se refiere al llamado mundo libre que es precisamente aquel en que la propiedad agrícola está, por lo general, en manos de empresarios privados, cuya iniciativa no es, a juzgar por los resultados, lo suficientemente vigorosa como para responder al imperativo de incrementar los rendimientos hasta colocarlos, por lo menos, al nivel del aumento poblacional.

El artículo del columnista norteamericano parecería, entonces, confirmar la tesis de que lo indispensable es cambiar la tenencia de la tierra, para evitar que, en manos desidiosas, vaya a causar en un futuro peligrosamente cercano, una hambruna mundial.

Es posible que se quiera objetar nuestra apreciación diciendo que también en los países socialistas se producen inmensos déficit agropecuarios. Seguramente es así y ello no provendría del latifundismo capitalista.

Deriva la falta de producción socialista, probablemente, de la falta de incentivo personal para el agricultor, que es allí asalariado estatal o integrante de cooperativas más o menos estatizadas.

Por eso es que resulta indispensable ir en Chile a una reforma agraria en que se eliminen los dos males que entraban la producción, capitalista o socialista; es decir, no incurriendo en los errores del colectivismo cerrado o de un ultra capitalismo que demuestra un fracaso general que a todos tiene que alarmarnos, por sus proyecciones trágicas para el porvenir.

¿No está de acuerdo la Sociedad Nacional de Agricultura con que debe hacerse algo, enérgicamente y de inmediato, desde ahora mismo, para evitar el hambre de las generaciones futuras?

Por otra parte, ésta no es una tarea imposible, porque, como lo dijo el Ministro de Agricultura, don Hugo Trivelli, en el discurso que motivó el artículo que impugna el señor Larraín Marín, hay muchas naciones que han mejorado sustancialmente sus rindes agropecuarios. Citamos en ese comentario sólo a Francia y México; podemos agregar, ahora, que Argentina subió sus cosechas de 11.5 a 19 quintales métricos por hectárea; Inglaterra, de 35.4 a 41; Italia, de 15.2 a 23, y de este modo, varios otros.

En vinos, producto esencialmente exportable para países como Chile, nuestra producción de 4.900 litros por hectáreas es inferior a la de países que sólo muy recientemente se han incorporado a estos rubros; Argentina, Brasil y Argelia, sobrepasan los 5.000 litros; en México, llegan a casi 6.000; Francia, obtiene 6.600, y en los EE. UU. alcanzan a 13.350 litros por hectárea.

Chile, si quiere engrandecerse, tiene que hacer algo por mejorar su trabajo agrícola, buscando la manera de lograr de sus tierras explotables rendimientos como los obtenidos por esas naciones que se preocupan de aprovechar, como corresponde a las necesidades actuales y futuras, sus riquezas.

Se refiere, también, el presidente de la Soc. Nacional de Agricultura en su carta, a un "informe desprestigiado" que sería el que proporciona las cifras del crecimiento agrícola chileno de 1,9% anual, en tanto que la población aumenta en 2,7%. Son estas las cifras mencionadas por el Ministro Trivelli en su discurso. Pero queremos advertir que este "informe desprestigiado" es del Comité Interamericano de Desarrollo Agrícola (CIDA), entidad que está formada por la Organización de Estados Americanos (OEA); la Comisión Económica para la América Latina de las Naciones Unidas (CEPAL); el Banco Interamericano de Desarrollo (BID); la Organización de las NN. UU. para la Alimentación (FAO) y el Instituto Interamericano de Ciencias Agrícolas (IICA). Son jefes de estos organismos personalidades de tanta solvencia científica como el Dr. Prebisch, el doctor Mayobre, el doctor Sen, nuestros compatriotas Felipe Herrera y Hernán Santa Cruz, y en el IICA, hasta ayer, desempeñaba el cargo de mayor responsabilidad el señor Armando Samper, actual Ministro de Agricultura de Colombia, seleccionado por el Presidente Lleras por ser el ciudadano de su país de más vasto conocimiento sobre los problemas de estos ramos.

A todas estas personalidades y organismos internacionales, los descarta el presidente de la Sociedad Nacional de Agricultura de Chile, con la declaración, tal vez un poco olímpica, de que han presentado un "informe desprestigiado".

Nos parece un poquito fuerte; por mucho que se quiera reforzar esta actitud, apoyándose en un reciente trabajo del Instituto de Economía de la Universidad de Chile, que diría que en el decenio de los años 50 la tasa agropecuaria del crecimiento nacional llegó a 2,7%.

Sostenemos que, entre el período 1930-32 y 1963-65, la tasa del crecimiento agropecuario nacional apenas alcanzó a 2% acumulativo anual, en tanto que la de la población fue superior al 2.7 por ciento. A ello se debe el inmenso sacrificio de importación de alimentos que el país debe hacer anualmente, y al cual no se refirió el señor Larraín Marín en sus alcances a nuestro artículo del 31 de agosto. En los últimos diez años, la producción agropecuaria nacional viene bajando en un 0,3% acumulativo anual, lo que envuelve la más grave amenaza que puede presentarse para nuestro porvenir.

No debe sentirse desalentado el presidente de la Soc. Nacional de Agricultura ante nuestra alarma, que tiene por objeto levantar el ánimo de los buenos agricultores, para que respondan al reto que estos problemas les plantean. Pero, junto con ello, conscientes de nuestro deber, tenemos que insistir, también, en que los propietarios rurales que no pueden o no quieren colocarse a la altura de su obligación social, no pueden ser tratados con algodones.

La Tragedia del Salitre en Chile

Es inverosímil que Chile, que produjo —desde 1880 a 1924— 66.184.414 toneladas de salitre, por un valor de 706.666.000 libras esterlinas, que fue la base de su economía y del presupuesto fiscal, que dio a capitalistas ingleses inmensas fortunas, no haya tenido una política nacional concorde con los intereses de la patria y los portentosos avances de la Química.

¿Cuáles fueron las causas de esta desastrosa gestión que nos ha llevado a producir sólo el 1% del consumo mundial de abonos nitrogenados, después de haber proveído el 67%? En primer lugar, la carencia de una política nacional; la ausencia de los químicos en la dirección de la industria; la falta de un instituto de investigaciones del salitre, yodo y subproductos que tienen un valor comercial miles de veces mayor que el salitre; la testarudez de los productores a bajar los costos y su precio de venta para competir con el sintético, que el año 1903 empezó a fabricarse en Noruega, y, mayormente cuando los químicos Haber y Nerst —en 1907—, obtenían la síntesis de amoníaco, extrayendo el nitrógeno del aire.

La política seguida por la Asociación de Salitreros, por la COSACH y por la COVENSA, en los Gobiernos oligárquicos que ha habido, no ha velado por los intereses de Chile, puesto que la COVENSA —durante 17 años— fue dirigida por el señor Peeple, gerente de Anglo-Lautaro, quien, obedeciendo al dictamen de la Misión Klein-Sacks obtuvo, el año 1955 —con el Referéndum Salitrero— el cierre de las salitreras que trabajaban con el Sistema Shanks que producían el salitre cristalizado, que contiene los 32 oligoelementos a que nos referíamos en nuestro artículo publicado en este rotativo, el 7 de agosto último, y que es el único que han comprado España y Egipto, 150.000 y 100.000 toneladas. Ultimamente, China comunista también compró 40.000 toneladas del salitre cristalizado.

En torno al salitre y yodo —desde el siglo pasado— actúan poderosos intereses que han impedido la instalación en la Pampa Salitrera de la Industria Química Pesada, en base de los subproductos del salitre, en especial, en la explotación de los millones de kilos de yodo, que se dejan botados como basuras para que puedan subsistir en el extranjero los competidores. Hombres patriotas y visionarios, como los senadores del norte Luis Aldunate de la Carrera, Elías Balmaceda y el economista Manuel Vicuña —en el siglo pasado—, levantaron su voz para decir a los gobernantes el peligro que significaba el control absoluto de las industrias del salitre y yodo por el capitalismo foráneo.

Estos predicamentos visionarios tuvieron amplia acogida en el gran corazón del Presidente Balmaceda, pero no pudo realizarlos, porque los intereses del capitalismo inglés se coaligaron con algunos políticos chilenos para realizar la Revolución del 91. Era la Fronda Aristocrática a que se refirió Alberto Edwards, que en unión de Tomás Nord —el Rey del Salitre—, quien aportó 100.000 libras esterlinas para la Revolución, la que con astucia levantaba los estandartes de una pseuda libertad herida, cuando en verdad eran sus intereses económicos que defendían sacrificando el desarrollo económico e industrial de Chile. Desde entonces, las industrias del salitre y yodo han ido languideciendo y el trust internacional del yodo impuso la limitación de producción de este valioso metaloide, bajo la pena de una multa de 50 libras esterlinas por cada quintal que superase a la cuota fijada. La ley Nº 4.144 otorgó al Estado el derecho de declarar el estanco del salitre y del yodo; pero éste jamás lo ha hecho efectivo, porque la ley Nº 5.350 se lo concedió a COVENSA.

El Gobierno de la Revolución en Libertad, que cuenta con el amplio apoyo del pueblo, que ha realizado modificaciones profundas de nuestras arcaicas estructuras y que ha sido capaz de fijarle precio al cobre está en condiciones para realizar una política nacional de las industrias del salitre y yodo, que nos proporcionarán las divisas para entonar nuestra feble moneda y equilibrar nuestra Balanza de Pagos.

Juan Hernández L.
químico

Billar de Neutrones

FRANCFORT.— La investigación atómica ha creado para su aprovechamiento con fines pacíficos valiosos procedimientos de medición, en los que las radiaciones se utilizan en los sectores más diversos.

Los neutrones, elementos sin carga eléctrica, junto a las partículas, cargadas positiva o negativamente, integran el átomo y permiten medir con gran exactitud el grado de humedad de las substancias inorgánicas. En contraposición a los métodos hasta aquí al uso, éste puede calificarse de elegante. El sistema hasta ahora utilizado consistía en tomar pruebas y secarlas, determinando así la diferencia de peso y, por consiguiente, **el grado de humedad.**

El nuevo método, denominado también "billar de neutrones" equivale casi al huevo de Colón, ya que determina ininterrumpidamente el grado de humedad de una substancia cualquiera con un margen de error de un 0,1 por ciento. Los valores, que se traducen en forma de impulsos eléctricos, no sólo se marcan, sino que además pueden regular de manera óptima el proceso de fabricación.

El nuevo sistema funciona así: Los neutrones que salen de una fuente atómica de radiaciones tropiezan en el material sometido a pruebas con las partículas de hidrógeno. Simplificando las cosas, puede compararse el procedimiento con el juego de billar, ya que consiste principalmente en un sistema de choques elásticos, al cabo de los cuales los neutrones han perdido su velocidad, inicialmente muy elevada. La densidad de los neutrones así frenados la determina un aparato de medición, que constituye el módulo expresivo de la cantidad de hidrógeno y, por consiguiente, de la cantidad de agua del material en cuestión.

Como fuente de radiaciones se utiliza el **americio** (Am 241), isótopo del elemento descubierto hace pocos años y que, juntamente con el berilio, produce neutrones. El americio es más barato que el radio y está en condiciones de substituirlo **totalmente.**

(REPORT)

SINTESIS NOTICIOSA

CONCIERTO DE GRAN BANDA

La Gran Banda de la Armada ofrecerá mañana a las 11 horas, un concierto en la Quinta Vergara de Viña del Mar. Esta presentación es uno de los actos que ha programado la Operación Emergencia para celebrar su aniversario.

DONACION DE TELEVISORES

El Ministro de Educación, Juan Gómez Millas, concurrirá el martes próximo a la industria electrónica "Philips Chilena", a fin de recibir una donación de cinco aparatos de televisión que esa fábrica entregará para diversos establecimientos de la capital.

ANIVERSARIO DE ARDA

Las Organizaciones Asociación de Rehabilitación de Alcohólicos de Santiago, efectuarán mañana, un almuerzo a la Chilena en los comedores de la Casa de Piedra de Quinta Normal, con motivo de celebrar el primer Aniversario de este organismo que reúne en su centro directivo a representantes de todas las agrupaciones A.R.D.A. de la provincia. Para los niños la Compañía de Títeres que forman Tito Guzmán y Charito Godoy, ofrecerá un programa de atracciones infantiles.

MONSEÑOR MEDINA A MEDIO ORIENTE

Con el objeto de participar en el Congreso Académico del Instituto Ecuménico de Jerusalén, se dirigió al Medio Oriente, Monseñor Jorge Medina Estévez, Decano de la Facultad de Teología de la Universidad Católica de Chile.

FALLECIO SEÑORA BLANCA GOMEZ VDA. DE GAZMURI

Verdadero sentimiento de pesar ha causado el sensible fallecimiento de la señora Blanca Gómez Assmusen de Gazmuri, madre del Subgerente Abogado de este diario, don Renato Gazmuri Gómez.

Su deceso se produjo a una avanzada edad y luego de soportar con extraordinaria entereza y cristiana resignación una grave dolencia.

Unida en matrimonio con don Luis Alberto Gazmuri Gatica, fallecido hace algún tiempo, formó un hogar modelo de cuya unión deja seis hijos. El señor Gazmuri Gatica fue el segundo Gerente que tuvo la Empresa LA NACION, cargo que asumió en 1918.

Bondadosa y comprensiva, poseía a la vez, firme carácter. Dedicó lo mejor de su existencia al cuidado de los suyos, a los cuales inculcó las mismas normas que heredó de sus padres, con absoluta certeza de la que sabe que enseña una verdad que es eterna.

Conservó hasta sus últimos días su distinción de gran dama. Por eso, quienes la conocieron se sienten ahora huérfanos de su presencia animosa y sin artificialidad, aún en el período más crítico de su enfermedad.

Su deceso enluta a distinguidos hogares de nuestra capital.

Los funerales de la señora Gómez de Gazmuri se efectuarán hoy, en el Cementerio General, Puerta Avenida La Paz, después de una misa que se oficiará por el descanso de su alma, a las 9 horas, en la Iglesia de la Anunciación, Plaza Pedro de Valdivia.

DESMENTIDO A UNA REVISTA

El Subsecretario de Hacienda, Andrés Zaldívar, formuló declaraciones a la prensa, con el fin de desmentir una información aparecida en la revista "Topaze". Manifestó que la aseveración de dicha publicación en el sentido de que ganaba siete millones de pesos mensuales era absolutamente falsa y carente de base.

Además, "Topaze" afirmó que era consejero de la Corporación de Ventas de Salitre y Yodo, director del Banco Central y consejero de la Dirección de Aprovisionamiento del Estado, con lo cual llegaba a reunir ese sueldo suculento.

"Personalmente, estimo mucho a dicha revista —afirmó—; pero la imputación que me hace es injusta y no puedo dejar de desmentirla, ya que el público puede creer que es verdad. Mi renta como Subsecretario es de mil escudos mensuales, más gastos de representación; además, es efectivo que soy consejero de la Dirección de Aprovisionamiento del Estado. En total, tomando en cuenta estas tres fuentes de ingreso, no alcanzo a reunir dos mil escudos mensuales. Por otra parte, no soy ni he sido nunca consejero de la Corporación de Ventas de Salitre y Yodo y tampoco soy director del Banco Central."

Con maquinarias y la asesoría técnica del Ministerio de Obras Públicas se está llevando a cabo en Coquimbo un plan caminero extraordinario, a fin de hacer expeditas las vías para sacar las producciones agrícola y minera de la zona. En el grabado, el Ministro de Obras Públicas, Edmundo Pérez Zujovic, acompañado de técnicos de esa Secretaría de Estado, inspecciona los caminos de la provincia de Coquimbo, que están siendo mejorados con la colaboración de los campesinos y mineros de la zona.

MINEROS Y CAMPESINOS ACTUAN EN PLAN CAMINERO DE COQUIMBO

Se inició en la provincia de Coquimbo el plan caminero extraordinario con la participación de la comunidad para construir vías de acceso a los sectores de producción minera y centros agrícolas.

Así lo dio a conocer el Intendente de Coquimbo, don Eduardo Sepúlveda, al Ministro de Obras Públicas, don Edmundo Pérez Zujovic, señalándole que los equipos facilitados por el Ministerio a los industriales mineros están trabajando intensamente y de acuerdo al programa de prioridades acordado previamente.

El plan de colaboración mutua mencionado se lleva a cabo con aportes de maquinaria y asistencia técnica por parte de la Dirección General de Obras Públicas y mano de obra proporcionada por los productores mineros y agrícolas.

El orden de prioridades de las obras es determinado por comités conjuntos integrados por los usuarios, autoridades provinciales y zonales bajo la dirección del Delegado Zonal de Obras Públicas y la supervigilancia del Intendente señor Sepúlveda.

TRABAJO INTENSO

El texto del radiograma llegado a la Secretaría de Estado bajo la firma de la autoridad provincial mencionada, señala que "en visita a Illapel terminada ayer pude comprobar que los bulldozers facilitados por Ministerio a industriales mineros están trabajando intensamente, sujetos al programa acordado previamente".

Luego de señalar que la labor se realiza con excelentes resultados, el Intendente agrega que "industriales de pequeña minería de Illapel están muy agradecidos de esta valiosa cooperación", y termina indicándole la necesidad de que "el procedimiento se aplique también en Combarbalá cuanto antes".

De este modo, se está materializando el principal resultado de la gira que realizó durante cuatro días, por la provincia de Coquimbo, el Ministro de Obras Públicas, acompañado por altos personeros del Estado para estudiar en el terreno las necesidades camineras de la pequeña minería y programar la acción conjunta con aportes de la comunidad y los usuarios a fin de construir y mejorar las vías de salida de la producción de la pequeña minería del Norte Chico.

Obtuvo este objetivo a través de diálogos directos con los representantes de la pequeña minería, centros para el progreso y jefes de servicios para crear el plan ahora en desarrollo destinado a crear la infraestructura para intensificar la producción agrícola, minera e industrial de las diversas regiones de Coquimbo.

Esta acción cobrará mayor intensidad en los próximos días cuando se desplace hacia la zona de operaciones parte de la maquinaria vital que utilizó el Ministerio de Obras Públicas en la mantención de los caminos hacia Farellones y Portillo durante el reciente Campeonato Mundial de Ski.

DESCENTRALIZACION

Por su parte el Ministro de Obras Públicas, don Edmundo Pérez Zujovic, al ser consultado sobre el sistema que operará para la realización de este programa caminero en Coquimbo y la posibilidad de que se realicen otras labores similares con participación de la comunidad para solución de los problemas en otros puntos del país, expresó que es interes del Gobierno intensificar al máximo los esfuerzos para interesar a los diversos núcleos para que participen en forma directa en la tarea de recuperación nacional en que está empeñado el Gobierno del Presidente Frei.

Señaló que los resultados que se empiezan a obtener en el plan caminero de Coquimbo y los logrados en la provincia de Cautín con los pequeños agricultores e indígenas y otras faenas de Valparaíso donde pobladores, pequeños industriales y agricultores trabajaron codo a codo con los técnicos de Obras Públicas, representan un ejemplo de lo que se puede hacer si todos cooperan.

Recalcó el Secretario de Estado que en estos programas todo será resuelto en la Intendencia y los Jefes Zonales de Obras Públicas, en forma directa sin intervención, salvo supervigilancia y facilidades, de las autoridades centrales, con lo cual se obtendrá una efectiva descentralización para la realización de caminos y otras obras públicas.

Puntualizó que no se harán caminos para la comodidad y beneficio de unos pocos sino que las obras públicas están destinadas a dar facilidades para el incremento de la producción en cada zona y estabilidad a los trabajadores.

Finalmente indicó que todas las obras serán programadas siempre con la consulta a los Ministerios respectivos, ENAMI, CORFO, y otros organismos para determinar la utilidad económica y de desarrollo de producción de cada proyecto.

EN LA MONEDA

DIPLOMATICOS CON PINOCHET

Los Embajadores de Israel y China Nacionalista, Uri Naor y Ti-Tsun Li, respectivamente, fueron recibidos separadamente por el Subsecretario de Relaciones Exteriores, Oscar Pinochet. El diplomático israelí manifestó haber considerado especialmente la intensificación de las relaciones comerciales entre su país y Chile; en forma especial a un incremento en las adquisiciones de madera. Agregó que el primer embarque de madera para cajones ya salió de Chile con destino a Israel y que serán destinados para los embarques de naranjas de ese país para el exterior. Por su parte, el diplomático chino no proporcionó mayores antecedentes de su conversación con Pinochet. En su transcurso se habría incluido la petición presentada al Consejo de las Naciones Unidas, para que la Asamblea General de ese organismo mundial acepte el ingreso de Taiwan.

VICE DE LAN CON KRAUSS

El Vicepresidente de Línea Aérea Nacional, Eric Campaña, concurrió al despacho de trabajo del Subsecretario del Interior, Enrique Krauss, con el fin de conocer el informe preparado por la Comisión Tripartita de Correos y Telégrafos sobre el transporte de correspondencia por vía aérea. Al término de su reunión con el Subsecretario, Campaña manifestó que había presentado la dimisión a su cargo, frente a críticas de algunos parlamentarios, y para evitar problemas al Jefe del Estado. Agregó que el Presidente Frei no aceptó su renuncia y que le había dado a conocer tal determinación a través del Ministro de Economía, Domingo Santa María Santa Cruz.

PROGRAMA DE EMERGENCIA

La aplicación de un programa de emergencia en Cartagena y San Antonio solicitó al Ministro del Interior, Bernardo Leighton, el diputado Carlos Demarchi. El parlamentario concurrió al despacho del Secretario de Estado, en compañía de una delegación de vecinos de esa zona, que ve aumentar sus problemas en verano, a causa del aumento de la población flotante. Concretamente, se refirieron a la necesidad de agua potable y de mejores instalaciones para el "camping". Leighton se preocupará especialmente de esos temas, en vista de la gran cantidad de personas que viaja a esa zona durante la época calurosa.

AYUDAN A OPERACION EMERGENCIA

Una donación de 220 cajas de conservas, con un peso total de 6 mil kilogramos, realizó ayer al Ministerio del Interior la firma "Cambiazo", propietaria de la Fábrica de Conservas "El Vergel". La mercadería será distribuida especialmente entre las poblaciones que están cooperando con la Operación Emergencia. En representación del Ministerio del Interior recibió el donativo el Jefe de la Oficina de Operación Emergencia, de la Moneda, Hernán Arrieta.

Descentralización administrativa afianza visita de Ministro de Economía al Sur

VALDIVIA (Por teléfono).— En la segunda etapa de su gira por las provincias de Osorno, Valdivia y Cautín, el Ministro de Economía Domingo Santa María y el Subsecretario de Agricultura Daniel Barría, se detuvieron ayer en Valdivia, donde sostuvieron dos importantes reuniones. La primera de ellas se efectuó en la mañana en el Hotel Pedro de Valdivia, con representantes de la Asociación de Industriales de esa provincia, que reúne a más o menos ochenta socios.

En la reunión que se inició alrededor de las 11 horas, los industriales señalaron, entre otros puntos: "Antes que nada, dijeron, agradecemos en todo su alto valor al Supremo Gobierno la preocupación e interés demostrado por las industrias de la provincia enviando hasta nuestra ciudad al Sr. Ministro de Economía, Fomento y Reconstrucción y a los personeros que integran la Comisión Permanente de Industrias de la Corfo. Agradecemos también a la Sociedad de Fomento Fabril por intermedio de sus representantes que nos visitan, por la constante labor que desarrollan por el engrandecimiento de las empresas industriales".

"Vemos —agregan los industriales de Valdivia— en esta visita un primer paso del Supremo Gobierno para llevar a la realidad la descentralización administrativa en todos sus aspectos, para bien de la economía de la región y del país entero. En nuestra provincia, la industria privada consciente de la tarea y responsabilidad que le cabe en el concierto de la producción nacional, ha cumplido con las metas que les fueran señaladas por el Gobierno. No sólo se han reconstruido las industrias después del sismo, dotándolas de maquinaria moderna de alta eficiencia y aumentando en muchos casos su producción, sino que se han levantado y siguen levantándose nuevas empresas que dan y darán trabajo a un siempre creciente número de chilenos, y cuya producción se traduce en mayor bienestar y riqueza de la región, y de nuestra Patria", aseguran los industriales de la provincia de Valdivia.

"Toda esta labor parte del esfuerzo y espíritu de progreso de los hombres de esta tierra y ha sido posible únicamente gracias a la ayuda que en todo momento ha prestado la Corporación de Fomento de la Producción".

Los industriales también solicitan que la CORFO proporcione los medios para solucionar las faltas de transportes tanto para el país como para el extranjero, con el objeto de facilitar el comercio de los productos de la zona.

El Ministro Santa María, respondiendo a los industriales, que volvía a Valdivia porque reconocía el empuje de los industriales de esta zona.

Más adelante el Ministro Santa María recalcó a los industriales de Valdivia la decisión del Gobierno de crear a través de la CORFO organismos especializados para atender a la mediana industria y al sector artesanal.

"Pero si el Gobierno está interesado en estimular a la pequeña industria y al sector artesanal, agregó el Ministro, también considera de vital importancia que estos sectores se organicen y traten de marchar en la forma más unida posible, adoptando una posición receptiva, activa y persistente en su acción". Dijo que el Gobierno se encuentra muy interesado en lograr para estos sectores asistencia técnica y apoyo financiero, pero que, a su vez, pide de ellos el máximo de organización y unidad.

Durante la tarde, el Ministro Santa María y el Subsecretario de Agricultura sostuvieron una entrevista con los integrantes de la Sociedad Agrícola y Ganadera de Valdivia y con agricultores particulares. Al igual que lo ocurrido en Osorno se le dio especial importancia al análisis de las posibilidades de carne y de leche para esta provincia. Nuevamente se señaló a los agricultores de Valdivia en esta oportunidad, el interés del Gobierno, porque se formen cooperativas lecheras y ganaderas. Esto sin que signifique una falta de estímulo a la iniciativa privada, la cual, siempre que este bien encaminada, contará con todo el apoyo del Gobierno.

Los agricultores de Valdivia ofrecieron toda su cooperación al Gobierno, porque han comprendido cual es la política del Ejecutivo en lo que respecta a carne y leche. Ellos han comprendido que el Gobierno prefiere antes que ninguna cosa modificar los antiguos cánones por los cuales se estaba rigiendo la política de la carne.

NORMAS DEL CONCILIO SE APLICARAN EN CHILE

El Cardenal Arzobispo de Santiago, Raúl Silva Henríquez ofreció ayer una conferencia de prensa para dar a conocer la próxima celebración del Sínodo Arquidiocesano, que implantará en Chile las enseñanzas del Concilio Vaticano II. La meta de este Sínodo será renovar la vida de la Iglesia, de acuerdo con las enseñanzas del Concilio Ecuménico.

Asistirán a este Congreso 550 delegados, de los cuales habrá 200 laicos, los que dispondrán de voz y voto en las sesiones. Estos laicos formarán parte de los movimientos apostólicos y movimientos no apostólicos, agrupaciones católicas y cristianas.

Una Comisión Arquidiocesana del Post Concilio, integrada por 20 miembros, y bajo la dirección de Monseñor Ismael Errázuriz prepara en la actualidad la ejecución de este Sínodo.

EL SINODO ARQUIDIOCESANO

Hoy día dijo el Cardenal, todas las instituciones realizan frecuentemente congresos, jornadas, ampliados, asambleas generales, para planificar su acción y renovar sus métodos y planteamientos.

Es una reunión de tipo congreso del Obispo con sus presbíteros, religiosos, religiosas, laicos para estudiar juntos la aplicación en concreto del Concilio tanto a la realidad interior de la Iglesia como a la realidad humana de Santiago.

Este trabajo lo hará la Iglesia de Santiago simultáneamente con todas las iglesias particulares o diócesis de Chile.

El Sínodo será la ocasión de estudiar y plantear problemas que, por el carácter universal del Concilio, no fueron planteados y otros que, sólo fueron estudiados en sus grandes líneas.

De esta reunión o congreso saldrán resoluciones o acuerdos sinodales que llevarán a una renovación de la Iglesia y que posteriormente servirán para la elaboración de un Plan Nacional de Pastoral de acuerdo a nuestra realidad y fruto del Concilio.

DESARROLLO DEL SINODO

El Sínodo comienza con el hecho mismo de su preparación, sin embargo contará con etapas.

Preparación de la Primera Sesión del Sínodo. — Estudio de los documentos conciliares sobre la Iglesia, Iglesia y Mundo, y sus ministros: Obispos, presbíteros, religiosos, religiosas y laicos.

Este estudio no será puramente doctrinal y teórico, sino siempre considerando la realidad humana y social junto a la doctrina conciliar.

Cada grupo o ministerio: Movimientos apostólicos, religiosos, presbíteros, irán preparando el Sínodo.

La Comisión Arquidiocesana está elaborando unos folletos que servirán de guías para realizar este estudio.

De este trabajo surgirán proyectos y temas que serán presentados por los diferentes grupos a la primera sesión del Sínodo.

COMISION DEL POST-CONCILIO

Esta Comisión formada por sacerdotes, religiosos y laicos designados por el Obispo, es un organismo asesor que tiene por misión impulsar la organización y realización del Sínodo en Santiago.

Esta Comisión está al servicio de toda la Diócesis para hacer posible el Sínodo mediante orientaciones, elaboración de folletos de estudio del Concilio, designación de sus comisiones de estudios y de elaboración de proyectos.

El Cardenal Arzobispo de Santiago, Raúl Silva Henríquez, ofreció ayer una conferencia de prensa, en la que anunció la próxima celebración de un Sínodo Arquidiocesano, cuya tarea será implantar entre los católicos chilenos las enseñanzas y resoluciones del Concilio Vaticano II. Una Comisión Post Conciliar, presidida por Monseñor Ismael Errázuriz, prepara actualmente la celebración de este Congreso. En el grabado, el Cardenal Arzobispo, Raúl Silva Henríquez; a su lado, Monseñor Ismael Errázuriz.

A la salida de la entrevista, en la puerta de la Moneda, aparecen el secretario general del Colegio, don Eduardo Ramírez C.; el vicepresidente nacional, señor Santiago Lazzaro Avalos; el Dr. Carlos Barrientos Lobos, asesor médico del Colegio; el presidente nacional, don Diógenes Cerda; el tesorero, señor Luis Espinosa, y el escritor Oscar Lanas, asesor de Superación.

Técnicos de la Salud tendrán Congreso en febrero próximo

Directiva del Colegio Nacional de Practicantes invitó al Jefe del Estado a esta reunión.

La Directiva del Colegio Nacional de Practicantes de Chile fue recibida en audiencia especial, por el Jefe del Estado, ayer a mediodía.

A la audiencia concurrieron el Presidente Nacional del Colegio, señor Diógenes Cerda; el Vicepresidente Nacional, señor Santiago Lazzaro Avalos; el Secretario General, señor Eduardo Ramírez Carrasco; el tesorero, señor Luis Espinosa; el asesor médico del Colegio don Carlos Barrientos Lobos y el escritor Oscar Lanas, asesor del gremio en "Superación".

El Presidente de la República, luego de escuchar con abierto interés los planteamientos, se impuso de un Memorándum en uno de cuyos puntos solicita dicho gremio la creación de Escuelas de formación profesional, y se pronunció afirmativamente dando énfasis a la necesidad de cubrir hasta los últimos rincones del territorio con profesionales que puedan llegar hasta donde no pueden hacerlo los médicos, a fin de atender los casos de urgencia de ciudadanos residentes en regiones lejanas y a veces aisladas.

Durante la entrevista se formuló a S. E., la necesidad de previsión para los practicantes que ejercen particularmente, y el Jefe del Estado declaró que "es urgente preocupación del Gobierno hacer llegar la previsión a todos los ciudadanos, como un amparo justo cuando se acerquen a la edad en que ya no puedan ganarse el sustento".

Refiriéndose a otro de los puntos del memorándum, en que se hacía presente la situación de los practicantes funcionarios, expresó que se preocupará de resolver favorablemente tal anomalía, para lo cual encomendará la solución del problema al Ministerio de Salud.

Finalmente, la Directiva hizo formal invitación al Jefe del Estado para que inaugure y presida el Tercer Congreso Mundial de Técnicos de Salud Pública, que se efectuará el próximo año, entre los días 6 al 12 de febrero.

El Presidente dio su palabra ofreciendo su presencia para un torneo de tanta importancia, al que concurrirán delegados de todo el mundo, que comenzarán a llegar a nuestra capital en los primeros días de febrero del año próximo.

En cuanto a la creación de la Escuela de Practicantes dio la solución, mediante la designación de una Comisión de la Superintendencia de Educación y del Ministerio de Salud y un representante del Colegio de Practicantes, a fin de elaborar las bases de un plantel tan necesario, que pueda preparar profesionales para extender los beneficios de atención de primeros auxilios en todo el país y especialmente en los campos y regiones del norte y sur de este largo territorio.

Amplia asamblea de pobladores en "La Florida"

Las Juntas de Vecinos de La Florida tendrán una amplia asamblea a las 11 horas de mañana, para analizar el grave problema de la locomoción local. Por existir una solución de parte de la Dirección de Transportes y Tránsito Público sujeta a la aprobación de parte de las Juntas de Vecinos y sus pobladores se estima que la concurrencia será numerosa.

Esta asamblea fue programada por la Junta de Vecinos de "Santa Julia".

La asamblea se efectuará en la sede social de la Junta organizadora, ubicada en calle Estados Unidos Nº 8741, paradero 18 de Vicuña Mackenna.

EMPIECE BIEN EL MES DE LA PATRIA

ASISTA AL GRAN BAILE Y VELADA ARTISTICA

que organiza el SINDICATO DE SUPLEMENTEROS este SABADO 3 de SEPTIEMBRE EN SU REGIO LOCAL DE ARTURO PRAT Nº 464, a BENEFICIO DE LA PASCUA DE LOS NIÑOS DEL GREMIO, desde las DIEZ DE LA NOCHE, en que participarán gentilmente para Ud. los mejores artistas de la radio y T.V., en que se destacan, entre otros, los señores Héctor Santelices, Patricio Man, Rolando Alarcón, Pedro Messone, El Toni Caluga, fonomímico Carlos Solís, Los Chamacos, Conjuntos Estampas de Chile, Pepe del Solar, Carmencina Venega, Azucena Stuardo, Robert Stuardo, Mario Manríquez, José Arratia, Olga Fuenzalida, Raúl Vinés, Rafael Cubillos, Carmen Reyes y muchos más.

HAGAMOS PATRIA, AYUDEMOS A ESTE ESFORZADO GREMIO — PASELO BIEN, ALEGRIA, CULTURA, REGIAS ORQUESTAS.

Y no lo olvide: Este sábado 3 de septiembre, desde las 10 de la noche, en ARTURO PRAT Nº 464, los Canillitas, como siempre, echarán la casa por la ventana en homenaje a sus favorecedores.

INAUGURAN SEDE SOCIAL

La Directiva de la Población "Condores de Chile", tiene el agrado de invitar a todos los pobladores, para el día 4 del presente, a las 10 horas a la inauguración de su Sede Social en la calle Claudio Arrau esquina de Pasaje 23, San Bernardo.

CHARLA A SINDICATOS

En el local Central de Pago de Pensiones del Servicio de Seguro Social, de San Francisco Nº 2010 fue dictada una charla a los obreros de los diferentes Sindicatos Industriales de Santiago, por la Directora General de este Instituto.

La materia tratada durante la charla se refirió a los beneficios previsionales que otorga la Ley 10.383 a través del Servicio de Seguro Social y del Servicio Nacional de Salud, y la aplicación de los DFL. Nºs 243 y 245, sobre indemnización por años de servicios y asignación familiar obrera, respectivamente.

Precio oficial fijarán al calzado para bajar su valor

Una fijación de precios considerablemente más bajos que los que se están cobrando por el calzado anunció el Director de Industria y Comercio (DIRINCO) después de una entrevista que sostuvo con los señores Enrique Prieto y Rolando Coloma, presidente y gerente, respectivamente, de la Cámara del Cuero y del Calzado.

Expresó el Director que había llamado a personeros de esa Cámara en atención a las declaraciones en el sentido de que el precio del calzado se reajustaría en un 26% y a los resultados de una encuesta, que ordenó hacer, en la que queda en evidencia que un buen número de las fábricas han alzado los precios sin siquiera consultar a las autoridades.

Señaló Hernán Lacalle que si bien hubo algunas variaciones en los valores de ciertos insumos, ello no justifica la conducta de este sector de la industria, ya que ha habido un movimiento compensatorio representado por la mayor demanda del artículo.

Agregó el Director que en tales circunstancias se procederá a la fijación de precios que terminará con esas irregularidades. También se establecerá la prohibición de fabricar nuevos modelos sin la autorización de DIRINCO, la que en cada caso determinará sus precios.

Reveló Hernán Lacalle que se hacía una investigación con el fin de verificar denuncias sobre desmejoramiento de la calidad en la producción de algunas líneas de calzado y que, al mismo tiempo, había ordenado una amplia fiscalización para exigir el estricto cumplimiento de la disposición que obliga a las fábricas a mantener salas de venta, en las que el público debe hacerse un descuento de un 25 por ciento para el calzado colegial y un 20 por ciento para el resto.

CONSUMO DE AVE Y PESCADO AUMENTO EN 132 POR CIENTO

AMPLIO RESPALDO A LAS MEDIDAS ECONOMICAS DEL GOBIERNO

Un resultado de positivos beneficios han arrojado las medidas del Gobierno para diversificar la alimentación popular e introducir economías en el presupuesto nacional de divisas, mediante la limitación del consumo de carne de vacuno y su reemplazo por los productos autóctonos en plaza.

Los índices de consumo de ave son halagadores, pues la producción ha subido en más de un 100% y el consumo de merluzas, comparado con las cifras de los primeros cuatro meses del año pasado, se elevó en un 32 por ciento. Se ha logrado, asimismo, un sostenimiento en las ventas de carne de cerdo.

El llamado del Gobierno al espíritu patriótico de los chilenos de limitar el consumo de carne de vacuno, ha hecho conciencia en la ciudadanía, como lo demuestran resultados antes señalados. A esta colaboración del público y de muchos comerciantes, no han respondido, sin embargo, muchos personajes, especialmente concesionarios de casinos, de reparticiones públicas y particulares que, desoyendo la voz oficial, expenden diariamente carne de vacuno a sus clientes.

El público en general, con responsabilidad, se ha ajustado a las normas implantadas, diversificando su alimentación hacia los productos del mar, carnes de ave y cerdo, pero ahora se debe insistir ante los concesionarios y comerciantes reacios o rebeldes que, indiferentes a la conveniencia nacional, sacan provecho de estas limitaciones para competir deslealmente y aumentar sus precios y ganancias.

AUMENTARAN PRESUPUESTO DE OO. PP. EN MAGALLANES

El Ejecutivo envió ayer una indicación al proyecto de suplemento del Presupuesto de Obras Públicas, según la cual se aumentan en un millón de escudos los recursos para las obras fiscales en la provincia de Magallanes.

Según se informó en el Ministerio de Hacienda, con estos fondos será posible absorber la cesantía existente en esa región austral.

Una delegación de obreros de Puerto Natales se entrevistó con el Ministro de Hacienda para darle a conocer los problemas de esa lejana zona.

Impuestos Internos investiga evasión tributaria en la Vega

Inmediatas medidas han sido adoptadas para iniciar una amplia investigación a cargo de inspectores de Impuestos Internos en la Vega Municipal ante reiteradas denuncias por infracciones a las normas tributarias vigentes.

En círculos del Ministerio de Economía se informó que la denuncia afecta principalmente a consignatarios en verduras hortalizas y frutas.

Hace algunos días, inspectores de la Dirección de Industria y Comercio (DIRINCO) al comprobar infracciones en el sistema de comercialización de productos del agro, procedió a requisar una importante partida de sacos de papas, de propiedad del consignatario Sergio Silva.

Se informó que, en esta oportunidad, se efectuará una investigación a fondo para determinar el monto de la evasión de tributos, estimado de grandes proporciones.

En este aspecto, se adelantó que se estudia la implantación de nuevas normas para fiscalizar rigurosamente todos los productos que entran a la Vega. Se dijo que una importante proporción de mercaderías ingresa al recinto en horarios en que no se ejerce control.

CONTROL DE LAS FRUTAS

Se anticipó, asimismo, que se intensificará todo tipo de fiscalización, tanto sanitario, de precios, calidad y tributario, en la comercialización de la fruta, cuyo período de mayor venta se inicia ya en el curso de las próximas semanas.

Una fuente del Ministerio anticipó que "este tipo de control se intensificará, por cuanto se ha detectado una considerable evasión de tributos. Se comprobó —dijo— que la temporada última se obtuvo en la comercialización de duraznos cerca Eº 450.000 de utilidades. Cifra similar perciben por concepto de manzanas y el doble en la venta de peras".

CONTABILIDAD AGRICOLA

Por otra parte, entre los informes preliminares reunidos por inspectores, se ha determinado que numerosas firmas —propietarias de predios agrícolas— no mantienen ningún tipo de contabilidad agrícola, lo que permite una tributación menor a la real, por concepto de utilidades que se perciben.

Se agregó que este estricto control se ampliará hacia los locales exteriores del recinto mismo de la Vega Municipal.

U THANT AGRADECE LAS ATENCIONES CHILENAS

El Secretario General de las Naciones Unidas, U Thant, quien visitó recientemente este país, envió una conceptuosa nota de agradecimiento al Ministro de Relaciones Exteriores, Gabriel Valdés, por las atenciones que se le dispensaron durante su estada en Chile.

El texto de la nota enviada por el ejecutivo de ese organismo mundial es el siguiente:

"De regreso a la sede de Naciones Unidas después de mi viaje a Chile y México, quiero expresar a US. y por su digno intermedio al señor Presidente de la República, al Gobierno y al pueblo de Chile, mis profundos agradecimientos por las múltiples atenciones que me fueron brindadas a mí y a mis colegas durante los días que permanecimos en la bella capital chilena. Fue para mí, no sólo un alto honor, sino una valiosa experiencia el haber tenido oportunidad de discutir con el Presidente Frei y con US. cuestiones de mutuo interés para las Naciones Unidas y para Chile. Aprecio hondamente el ambiente de confianza y de franqueza en que se desarrollaron nuestras conversaciones. Quiero expresarle, además, que me conmovió la cordialidad y el afecto que me hicieron patente todos aquellos con quienes entré en contacto durante mi visita a Chile. El recuerdo de los días pasados con UDS. se suma a las más gratas experiencias de mi vida.

Lo saludo con la más alta y cordial estimación.

(Fdo.) U THANT, Secretario General."

48 MIL ARBOLES PLANTARON EN AREAS HABITACIONALES

48.280 árboles se plantaron en diversos grupos habitacionales, durante la primera fase del plan de forestación y reforestación en procura de incrementar las áreas verdes.

El último acto se realizó a las 16 horas de ayer en la Población Joao Goulart, frente al Centro Comunitario de dicha población, clausurando el plan de reforestación llevado a cabo por la Corporación de Servicios Habitacionales, dependiente de la CORVI, de acuerdo a un convenio suscrito con el Ministerio de Agricultura.

Al acto concurrieron el Ministro de Agricultura, el Vicepresidente de la Corporación de Servicios Habitacionales, el Gobernador del Departamento "Presidente Aguirre Cerda", alcaldes y regidores, y dirigentes de los distintos organismos de pobladores, beneficiados con la arborización.

La campaña del árbol ha permitido dotar a los grupos habitacionales de avenidas, jardines y pequeños parques, los que no sólo sirven al hermoseamiento de los sectores, sino que permiten una mejor sanidad ambiental de los barrios.

En el grabado, la plazoleta de Juegos Infantiles "Marina" de la unidad habitacional Joao Goulart, que ha sido beneficiada con este programa.

Liceo Nº 13 de Niñas celebra hoy aniversario

El Sexto Aniversario de su fundación, celebra hoy el Liceo Nº 13 de Niñas de Providencia, establecimiento que en la actualidad es dirigido por la educadora, Zulema Munizaga Iribarren. El programa de festejos comenzó ayer con una visita a la Maternidad Angel Custodio Sanhueza, realizada por un grupo de alumnas acompañadas por la profesora de educación para el hogar, Alby Naveas.

Para hoy, se consulta un acto cultural con asistencia de padres y apoderados, autoridades educacionales y comunales, con actuación de las alumnas en los últimos festivales para estudiantes secundarios.

El Gobierno Estudiantil programó para esta conmemoración dos actividades: un festival interno de la canción y un concurso de arreglo de salas. Finalizará el acto con la entrega de premios para los festivales, como también para las autoras de los mejores trabajos en una reciente exposición.

BENDICEN NUEVO ESTANDARTE DEL CLUB DE HUASOS

El Club de Huasos "Gil Letelier" realizará hoy una ceremonia de bendición del nuevo estandarte de la institución, en su sede de Avenida Matta 393.

El acto se iniciará a las 17 horas, con el siguiente programa: asamblea general de socios, llegada de las delegaciones del Club de Huasos, bendición del estandarte y concurso de cueca.

Alumna destacada

Becada por un año para proseguir sus estudios en un colegio de Sausalito, California, se dirigió a Estados Unidos la destacada alumna del Liceo de Niñas de Viña del Mar, María Cristina Pereira. Esta beca se logró gracias a un convenio existente entre la ciudad de Sausalito y Viña del Mar, que permite intercambiar los alumnos más distinguidos por sus estudios durante el último año escolar. En el aeropuerto fue despedida por familiares y directivas del Colegio de Viña del Mar. (Foto Cerrillos.)

HOGAR "ESTADOS UNIDOS", PARA MENORES

El Embajador de Estados Unidos, Ralph Dungan, inauguró ayer las instalaciones renovadas del "Hogar Estados Unidos", de la Ciudad del Niño, en la Gran Avenida. Este Hogar está destinado a albergar a niñas sin casa ni familia. En la actualidad hay 40 menores, entre 9 y 16 años de edad. En el proyecto de renovación de las instalaciones del Hogar se invirtieron seis mil dólares, provenientes de la venta de automóviles particulares de diplomáticos norteamericanos, cuyas utilidades deben dedicarse a fines benéficos, por disposición del Servicio Exterior de los Estados Unidos, en el grabado, el Embajador Dungan y su esposa, recorren las instalaciones del Hogar, en compañía de algunas menores albergadas en él.

FOMENTARAN DESARROLLO VITIVINICOLA DEL PAIS

Las necesidades de establecer una política vitivinícola que haga progresar las regiones vitícolas del país y crear un Instituto Nacional de Vitivinicultura, en la misma forma que existe en otros países del mundo, fueron las recomendaciones principales que se dedujeron de una de las últimas reuniones de trabajo que se han realizado durante las Jornadas Agronómicas que está realizando en Santiago la Sociedad Agronómica de Chile.

La reunión del día, que estuvo a cargo de los especialistas de la Asociación de Ingenieros Agrónomos Enólogos, analizó los antecedentes que se han tenido en cuenta para el envío al Congreso Nacional de un Proyecto de Ley que modificará substancialmente las disposiciones sobre plantaciones y transplantes de viñedos.

Los participantes en las Jornadas Agronómicas tuvieron la oportunidad de escuchar un informe del especialista Rodrigo Alvarado Moore, quien entre otros antecedentes manifestó que la iniciativa de legislar sobre las retrógradas disposiciones sobre plantaciones y transplantes de viñedos interpreta el sentir de la gran mayoría de los productores de vinos del país.

Otro aspecto interesante que se destacó fue que hasta el momento la legislación sobre esta materia ha sido especialmente estricta y carente de todo sentido técnico.

DATOS ESTADISTICOS

Del estudio se deduce que en el país existen 31.07 viñedos destinados a la producción de vinos, con un total de 46.591 hectáreas de riego y 59.060 hectáreas en rulo. Además de 3.794 viñedos cuyas producciones se destinan al consumo de uva fresca y pasas.

En el país, según datos proporcionados por la Dirección Nacional de Impuestos Internos, se producen 459 millones 881 mil 577 litros de vino, de los cuales el 66 por ciento corresponde a la producción de la Zona Central, comprendida entre el valle de Aconcagua y el río Maule.

Esta zona produce vinos de buena calidad con una graduación alcohólica que oscila alrededor de los 12 grados.

EL PISCO NACIONAL

En cuanto a pisco, que tiene una legislación apropiada, dado que se dejan exentos de impuestos los viñedos de la región, ha tenido un aumento realmente espectacular. En 1955, la producción alcanzó a 626 mil 778 litros y años después superaba el millón y medio de litros. En 1963 la producción de pisco era superior a los dos millones de litros.

La zona pisquera está formada por 2.025 hectáreas de viñedos, subdivididos en 1.305 viticultores. Se estima que esta superficie se duplicará dentro de los próximos diez años, ya que la Ley 15.142 dispuso la exención de impuesto a las plantaciones de viñas que se dediquen al pisco.

CONCLUSIONES FINALES

En la mañana de hoy sábado se realizará la sesión plenaria final de las Decimoséptimas Jornadas Agronómicas, donde se redactarán las conclusiones de la semana de estudio, que se ha dedicado preferentemente a temas relacionados con producción de trigo, producción animal y problemas de la vitivinicultura chilena.

Las recomendaciones se presentarán a las autoridades correspondientes para su conocimiento y posterior resolución.

Las Jornadas Agronómicas concluyen con una manifestación que ofrecerá Vinex en sus dependencias a todos los asistentes a la reunión de estudio que congregó a ingenieros agrónomos de todas las provincias del país.

COMANDOS DE CONSUMIDORES FISCALIZAN CUMPLIMIENTO DE PRECIOS OFICIALES

Sesenta Comandos de Consumidores Contra la Inflación, con participación de más de dos mil personas han realizado una efectiva fiscalización del cumplimiento de los precios oficiales fijados a los artículos de primera necesidad.— Detalle de la fiscalización en Santiago

Sesenta Comandos de Consumidores contra la Inflación de Santiago, con la participación de más de dos mil personas han realizado durante la semana, una activa labor de fiscalización de los precios oficiales en los negocios que expenden artículos de primera necesidad, y desde hoy, han centralizado su trabajo sobre las carnicerías.

Han tomado decidida participación en esta campaña dueñas de casa, dirigentes de Centros de Madres, Juntas de Vecinos, Centros Comunitarios, agrupaciones gremiales, sindicales y deportivas y demás organismos vivos de la comunidad que constituyen las bases del Comando Nacional Contra la Inflación (CONCI).

La acción de fiscalización de los precios no sólo se ha realizado en Santiago, sino que también en las provincias donde se encuentran en funciones los Comandos Provinciales CONCI.

El Consejo del Comando Nacional Contra la Inflación, ha reiterado claras y precisas instrucciones a todos los Comandos Provinciales, Comunales y a los organismos bases de CONCI, para llevar adelante esta cruzada con el mayor interés posible. En la nota enviada, se establece la importancia de la participación organizada del pueblo en esta misión. Señala que el éxito de la campaña depende casi exclusiva y fundamentalmente de la acogida que le presten los elementos que constituyen las bases del CONCI.

La fiscalización se ha hecho principalmente sobre los artículos de primera necesidad la carne y productos hortícolas.

Es necesario que la acción de los Comandos de Consumidores contra la Inflación sea dirigida y planificada. Para lograr los resultados concretos que se persiguen, se tiene absoluta confianza en la iniciativa e interés que ponen en su trabajo los componentes de cada Comando de Consumidores contra la Inflación, a través de todo el país.

LA FISCALIZACION EN SANTIAGO

Durante la presente semana los Comandos de Consumidores contra la Inflación de Santiago, realizaron una activa campaña de fiscalización de precios, comprobándose las siguientes infracciones:

CUARTA COMUNA

Carnicería Mi Nene.
René Valdés.
Santa Teresa 945.
Vende carne a Eº 3,40 Asados Corrientes Eº 7,80 y Eº 6,80, no da boleta, quita gramaje al pesar y vende carne de vacuno todos los días. Carabineros pasó el parte correspondiente.

SEXTA COMUNA

Negocio de Abarrotes.
Pedro Espinoza.
Loreto 213.
Vende el kilo de papas a Eº 0,80.
Pasado Parte Nº 38227.

Almacén Abarrotes.
Santa Filomena 148.
Vende huevos de 3ª a Eº 0,20
Pasado parte Nº 382228.

Almacén Abarrotes.
Sara Doema.
Santa Filomena 500.
Vende huevos de 3ª a Eº 0,22.
Pasado Parte Nº 38229.

SAN BERNARDO

Panadería.
Longitudinal Sur. Pobl. Nos.
Vende el kilo de pan corriente a Eº 1,05.
Pasado Parte Nº 506.

SEGUNDO DISTRITO QUINTA NORMAL

Carnicería.
Juan Loong Yong.
Mapocho 2601.
Pasado Parte Nº 22935.
Vende carne en días de veda.

Carnicería.
Manuel Selveisa.
Carrascal 4544.
Vende carne en días de veda.
Pasado parte Nº 22938.

NEGOCIO ABARROTES
María Abarca Salas.
Nueva Extremadura 4799.
Vende huevos de 2ª a Eº 0,20.
Pasado Parte Nº 22937

COMUNA LA GRANJA

Carlos Díaz Pérez.
Lo Martínez 1320.
Parte 47456, por vender carne en día de veda.

Pilar Alvarez Ovalle.
Carlos Marx 12654.
Parte 47460, por vender carne en día de veda.

Hernán Ocaranza.
P. Lumumba 12606.
Parte 47457, por vender huevos a Eº 0,22.

María Olivares Díaz.
A. Lincoln 12685.
Parte 47458, por vender papas a Eº 0,35.

Manuel Calderón Cabello.
Luis Emilio Recabarren esq. Benito Juárez.
Parte 47459, por vender papas a Eº 0,35.

Reinaldo Olave Reyes.
B. Lillo 1572.
Parte 47461, por vender papas a Eº 0,50.

Héctor Duarte D.
José Martí 12735.
Parte 47462, por vender huevos a Eº 0,23.

Sara Soto Zúñiga.
Juan, XXIIII 12748.
Parte 47463, por vender huevos a Eº 0,30.

CONSUMIDORES FISCALIZAN PRECIOS

Los Comandos de Consumidores contra la Inflación realizaron durante la semana una efectiva campaña de fiscalización de los precios oficiales de los artículos de primera necesidad. En el grabado, dueñas de casa y dirigentes de Centros de Madres, en el negocio de abarrotes de propiedad de José Salgado, ubicado en Avenida México 499, comprobando los precios y pesos de los artículos de primera necesidad. No registraron infracción a ellos.

Síntesis POLICIAL

FATAL FALLA

Fallas mecánicas sufridas por el ascensor del edificio ubicado en Alameda O'Higgins Nº 1435, provocaron la muerte de Matilde Staestockle Fuentes de 35 años. La víctima, al quedar abierta una de las puertas del ascensor, se precipitó al fondo del pozo, donde fue encontrada agónica por el mayordomo del edificio. La mujer fue trasladada a la Posta Central de la Asistencia Pública, donde falleció momentos más tarde.

INCENDIO

Totalmente destruído por un incendio resultó el inmueble ubicado en calle Independencia Nº 90 de Talcahuano, ocupado por Esmeraldo Soto Villalobos. El fuego se advirtió a la 1.20 de la madrugada de ayer, señalándose que el morador y otras personas, perdieron la mayoría de sus bienes y enseres. Además recibió daños de consideración la vivienda vecina perteneciente a Domingo Lagos Faúndez.

CHOQUE DE TRENES

A las 4 de la madrugada de ayer, en el recinto ferroviario de Licantén, provincia de Curicó, la locomotora conducida por Oscar Herrera Pizarro chocó con otra máquina que estaba detenida en dicha estación. El Jefe de esa repartición, Luis Bruna Contreras verificó que el maquinista Herrera Pizarro, maniobraba la locomotora en estado intemperante, instruyéndose el sumario correspondiente. No hubo desgracias personales.

EXPLOSION

La inflamación de un balón de gas licuado provocó una explosión causándole quemaduras de carácter grave a Eliana Ibaceta Guerra de 32 años y a su hija Eliana Ibaceta Guerra de 7 años. El accidente se produjo en el inmueble de calle Caupolicán 535 de La Calera, en cuyo hospital ambas quedaron internadas.

DEJARON ABANDONADA A UNA PEQUEÑA CRIATURA

En un pasillo del quinto piso del edificio ubicado en calle Cumming Nº 90, de esta capital, a las 16 horas de ayer fue encontrada una pequeña criatura de aproximadamente cuarenta días, dejada allí por su madre que quiso desprenderse de su hijo.

El hallazgo fue hecho por la ocupante de un departamento situado en el 4º piso, quien dio cuenta a la policía. Señaló Tegualda Provoste González que el lactante estaba envuelto en un chal blanco, ropa del mismo color con un gorrito rosado.

La pequeña criatura fue enviada a la Casa del Niño, mientras la policía iniciaba las diligencias destinadas a dar con la identidad de la madre.

LABORATORIO DE COCAINA

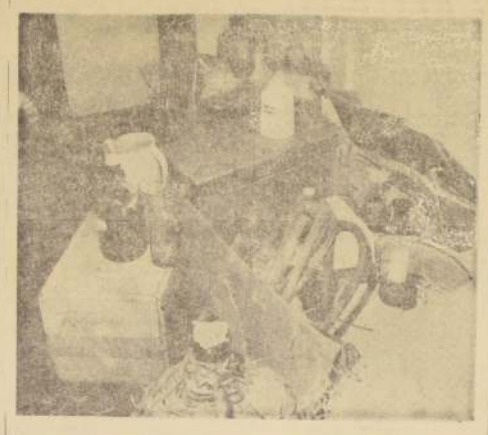

Esta es una parte del laboratorio de cocaína descubierto por la Brigada Contra el Tráfico de Estupefacientes, en una hostería de la provincia de Coquimbo. Estaba instalado en dos piezas y atendido por los conocidos traficantes Guillermo Marín Flores y Antonio Mejías Duarte, quienes se encuentran detenidos en la Cárcel de esta capital.

INCOMUNICAN A IMPLICADOS EN MUERTE DE DOS MUJERES

PROFESOR Y OBRERO, ADEMA S, FUERON ENCARGADOS REOS

Encargados reos e incomunicados, proseguían en la Cárcel de Pitrufquén anoche, un profesor primario y un obrero agrícola, sindicados como los presuntos autores de un doble homicidio donde con golpes de palos fueron ultimadas una mujer de 55 años y una pequeña de apenas 11 años de edad.

El 29 de agosto recién pasado, los cabos de Carabineros de dicha localidad sureña Arnoldo Hernández Reyes y Juan Rioseco Montoya detuvieron a las 11,45 horas al obrero agrícola de 19 años, José Arnaldo Valdés Candia y a las 13,15 horas, de ese día, al profesor primario Ernesto Vicente Teller del Valle, de 21 años, ambos domiciliados en el lugar denominado Porma, de Hualpín.

Se les acusaba en calidad de presuntos autores de la muerte de Marcelino Lleuqueo Lepios mujer mapuche de 55 años y de Juana Teresa Jiménez Cayuqueo de apenas 11 años, cuyos cadáveres fueron encontrados el día anterior en un camino distante 3 kilómetros de Porma de Hualpín. Los cuerpos de las infortunadas víctimas estaban desfigurados por los golpes que les fueron propinados con objetos contundentes, presumiblemente palos. Su hallazgo causó desconcierto en las esferas policiales encargándose de las pesquisas el Mayor Landa, Comisario de Pitrufquén en compañía de los cabos Hernández y Rioseco. Los cuerpos de las víctimas no tenían señas de haber sufrido ultrajes, descartándose también la posibilidad del robo por cuanto la mujer era de escasos recursos. Por ello, las pesquisas derivaron en otro ángulo comprobándose que tanto el obrero agrícola como el profesor primario estuvieron bebiendo en Hualpín y luego, ocupando sus cabalgaduras, en total estado de intemperancia, enfilaron rumbo a Porma. Posteriores indagaciones permitieron establecer que los dos ebrios trataron de hacerle una broma a las dos mujeres, pero que sus propósitos fueron demasiado lejos, provocándoles heridas que les ocasionaron la muerte.

Ante los funcionarios policiales, ambos detenidos negaron totalmente su participación. Lo propio hicieron cuando los interrogó el juez Carlos Botacci Latrille. Pero en su contra se ha reunido tal cúmulo de antecedentes que el magistrado no vaciló en encargarlos reos en el proceso por doble homicidio. La incomunicación es absoluta, ya que ninguno vuelve a dar a conocer su participación en los hechos o el grado de responsabilidad que se asiste, no obstante que las coartadas presentadas en su primera declaración, fueron descartadas en su totalidad.

ANCIANA COMERCIANTE FUE ULTIMADA CON ARMA BLANCA

En el interior de su domicilio ubicado en calle Lautaro Nº 473 de Licantén, fue ultimada con arma blanca una anciana comerciante de 76 años, por desconocidos que luego de cometer el asesinato, huyeron llevándose dinero y especies de valor que guardaba la víctima.

El hallazgo del cadáver de Alejandrina Reyes Fernández, de 76 años, fue realizado, a las 10.50 horas de ayer, instante en que algunos conocidos se extrañaron que el negocio de puestos varios aún no abriera sus puertas.

Clientes de la comerciante dieron a conocer sus dudas a personal de Carabineros que después de descerrajar la puerta, penetraron al interior del inmueble lugar en que fue encontrado el cadáver de la anciana. Presentaba una profunda herida inferida con arma blanca en la sien derecha mientras que las dependencias donde residía mostraban un impresionante desorden producto del desvalijamiento.

Nada claro se podía inferir en los primeros instantes de las pesquisas. Pero existía la creencia que el robo fue el móvil de este homicidio, ya que cuando no se puede precisar el monto del dinero sustraído, el valor de las especies desaparecidas.

42 CELDAS UNIPERSONALES TIENE LA CARCEL DE LEBU

Al mediodía será inaugurado el nuevo establecimiento de la Cárcel-Presidio de Lebu, en ceremonia que contará con la asistencia del Ministro de Justicia, Pedro J. Rodríguez; del Subsecretario de esa Cartera, Alejandro González, y del Director General del Servicio de Prisiones, Julio de la Maza, quienes concurrieron a la ceremonia inaugural, el jueves último, del edificio de los Tribunales de Justicia de Concepción.

El nuevo recinto penal está dotado de 42 celdas unipersonales, construídas en conformidad al programa de Tratamiento y Rehabilitación de reclusos, patrocinado por ese Ministerio y la Dirección de Prisiones.

La construcción es de hormigón armado, asistima, totalmente embaldosada. En un segundo cuerpo del edificio fueron habilitados tres talleres cubiertos; una Sección Mujeres, con talleres independientes y servicios. En el segundo piso se encuentran cinco recintos especiales para menores y tres para incomunicados. En la planta baja, asimismo, hay una sección habilitada para talleres de menores.

Además, el moderno establecimiento penitenciario cuenta con Sala de Enfermería, gabinete médico y recinto de espera.

En el tercer cuerpo del edificio fue construído un amplio recinto para taller cerrado, con bodegas para las herramientas; Sala de Peluquería, sección duchas y lavatorios, amplias dependencias para bodega de víveres, cocina y comedores.

GIRA INSPECTIVA

La comitiva que preside el Ministro de Justicia, por otra parte, realizó una amplia gira inspectiva de los servicios dependientes de esa Secretaría de Estado y diversos establecimientos carcelarios establecidos en la zona.

DONACION A CIRCULO DE PERIODISTAS

En el local de la sede social del Círculo de Periodistas de Santiago, el presidente de la institución, Juan Emilio Pacull, y miembros de la mesa directiva y socios de la colectividad mencionada, recibieron al Embajador de España en Chile, José Miguel de Lojendio Irure, quien fue acompañado del Agregado Cultural de dicha representación diplomática, José Montero. Lojendio hizo entrega al Círculo de Periodistas de una interesantísima colección de libros editados en diversas ciudades españolas relacionados con temas históricos, políticos, jurídicos, sociales, literarios, filosóficos, agrarios y poéticos. La cantidad de libros obsequiados por el Gobierno español por intermedio de su Embajador en Chile al Círculo de Periodistas, asciende a la suma de ciento veintitrés ejemplares. En esta importante colección hay libros que salvo rarísimas excepciones no se conocían por lo general en Chile, lo cual viene a constituir un señalado privilegio para la Biblioteca del Círculo de Periodistas. En el grabado, durante la ceremonia efectuada en el local del Círculo, habla el presidente del organismo gremial, Juan E. Pacull, mientras observan el Embajador de España, José Miguel de Lojendio Irure; el Agregado Cultural de esa sede diplomática, José Montero; Ada Larrazábal y Raúl Cuevas, dirigente del Círculo.

DECLARACION DE CRUZ ROJA A LOS DONANTES DE SANGRE

La Cruz Roja Chilena, a raíz de numerosas consultas que le han sido formuladas declara:

1º Que ante peticiones reiteradas durante varios meses accedió a practicar en su Central de Sangre, extracciones destinadas simbólicamente a la ayuda de la Cruz Roja de Vietnam del Norte.

2º Que desde el comienzo y reiteradamente, también, se manifestó a todas las personas que insistieron en esta operación, que la sangre, por imposibilidad material y técnica, no podía ser enviada a la Cruz Roja del Vietnam del Norte.

3º Que se manifestó a esas personas que podría intentarse una especie de canje en que alguna Cruz Roja próxima a la Cruz Roja del Vietnam del Norte pudiera hacer entrega a esa Sociedad Nacional de una cantidad similar de sangre a la que recolectarja la Cruz Roja Chilena.

4º Que, asimismo, se advirtió que era muy poco probable que alguna Sociedad de Cruz Roja pudiera efectuar este canje; que es posible y que se ha hecho muchas veces para casos individuales de enfermos que deben ser operados en el extranjero y a los cuales la Cruz Roja ayuda cuando sus medios económicos son muy escasos, pero no para donaciones masivas dada la escasez e insuficiencia de sangre que afecta a todas las Sociedades de Cruz Roja.

5º Que por tratarse de una acción Cruz Roja que sobrepasa los límites de la acción nacional, la posibilidad del canje de sangre ha sido consultada a las autoridades internacionales de la Cruz Roja en Ginebra.

6º La Cruz Roja Chilena ha acordado suspender la donación de sangre destinada a la Cruz Roja del Vietnam, mientras no reciba respuesta de las autoridades internacionales de la Cruz Roja.

7º La Cruz Roja Chilena acepta toda sangre que donantes desinteresados quieran donarle incondicionalmente para necesidades siempre crecientes de tantos enfermos que la quieren.

La Cruz Roja acepta también las donaciones destinadas expresamente a una persona cuando se acredita que existe la correspondiente prescripción médica.

Directiva de la Junta de Vecinos "Bdo. O'Higgins"

En ceremonia que se efectuará hoy asumirán sus cargos los integrantes de la directiva de la Junta de Vecinos "Bernardo O'Higgins" de la Población "Diego Portales" de Quinta Normal.

La elección se llevó a efecto el domingo último en el local de la junta vecinal, ubicado en calle Cónsul Poinset Nº 6[illegible]. La directiva es presidida por Jorge San Martín Hernández e integrada por Julio Maldonado Bravo; vicepresidente, Horacio Córez Pacheco, [illegible] Rojas Cabeza, Hernán [illegible] Cáceres, Ramón Lagos [illegible], Lidia Silva Molina, Gilberto Pezoa Pezoa, Raúl Astorga [illegible]veros, David Santibáñez [illegible], Juan Valenzuela Naranjo.

Detenidos delincuentes que operaban en microbús robado

Cuatro delincuentes habituales, que para trasladar el producto de sus delitos robaron un microbús, fueron aprehendidos por personal de Investigaciones de Renca, que dirige el Comisario Victorino Pantoja Morales, tras una espectacular diligencia. En una de estas incursiones, el vehículo chocó contra otro microbús, sufriendo daños que se estimaron superiores a los 10 mil escudos, mientras que la policía logró recuperar especies que superan los 15 mil escudos.

Los integrantes de este cuarteto fueron identificados como Juan Salazar González, de 19 años; Horacio Lincolpil Catalán, de 19; Enrique Gallegos Barraza, de 19 y Orlando Vargas Paredes, de 18 años, todos los cuales se concertaron para apoderarse del microbús perteneciente a Hugo Hormazábal Espinosa. El vehículo de la noche a la mañana desapareció de su estacionamiento frente al N.o 4021 de la Avenida Independencia, sector que posteriormente fue escenario de una serie de robos con descerrajamiento de chapas, de candados y destrozos de vidrios. Al mismo tiempo, los escapazos comenzaron a menudear en ese denso centro poblado, sin que pudiera precisarse a ciencia cierta la individualización de los miembros de esta banda de delincuentes.

Una vez cometidos sus robos y escapazos, en la madrugada, los muchachos sacaban el vehículo para trasladar la mercadería a los sitios donde habitualmente la vendían. Cuando fueron sorprendidos en la Villa Conchalí, luego de haber chocado el microbús, los cuatro delincuentes trataron de oponer resistencia a la policía siendo reducidos por los funcionarios de la Comisaría de Investigaciones de Renca, Gerardo Murillo Pardo, Jaime González, José Tapia, José Sanchez y Exequiel Carrasco que, en la tarde de ayer, los condujeron al Séptimo Juzgado del Crimen. Junto con los detenidos, se remitieron al tribunal más de 15 mil escudos en especies, productos de estos robos en serie.

UN MUERTO Y TRES HERIDOS EN DOS GRAVES ACCIDENTES

Dos graves accidentes se registraron en las últimas horas a causa de los cuales, una persona murió y otras tres quedaron heridas de consideración.

El primero de ellos, se originó en las inmediaciones de la ciudad de Ovalle, donde un jeep de la Fuerza Aérea, conducido por el cabo 2.o Blas Araya, que llevaba como acompañante al Sargento 2.o José del Carmen Vergara Osorio, se estrelló contra un camión que permanecía estacionado en el camino sin luces reglamentarias. A raíz del violento impacto, el conductor murió instantáneamente, mientras que su superior jerárquico, era trasladado con graves lesiones al Hospital de Ovalle.

Mientras tanto, en el camino que une nuestra capital con Melipilla, a la altura del kilómetro 15, la camioneta patente J.S. 4081 que manejaba Norman Millin González, de 35 años, atropelló a Patricio Mercado de 17 años y a Luis Méndez Concha, de 18, quienes, al parecer, trataron de cruzar en forma sorpresiva la calzada.

Ambos sufrieron lesiones de carácter grave en la cabeza por lo que debieron quedar internados en un establecimiento asistencial capitalino.

EMPRENDIO LA FUGA AUTOR DE HOMICIDIO

A todas las unidades policiales del país ha sido encargada la detención de un joven trabajador agrícola, quién luego de discutir con un compañero de trabajo, le dió muerte empleando un arma blanca.

Las diligencias se iniciaron cuando a las 9 de la mañana de ayer, en el Hospital de Pichilemu, falleció el obrero agrícola de 18 años, José Martín Rivera Valenzuela, quién presentaba numerosas heridas en diversas partes del cuerpo, las que le fueron inferidas en una riña sostenida con su compañero de labores, Ramón Arias Gómez, el que una vez cometido su delito emprendió la fuga.

El altercado entre ambos se registró en el fundo Tanume, dándose cuenta de lo sucedido al Juzgado de Santa Cruz, cuyo magistrado ordenó la detención del prófugo y, al mismo tiempo, investigar las causales de esta riña que finalizó en homicidio.

Entregan casas a cincuenta familias de "Lo Barnechea"

Una nueva población será entregada hoy por la Corporación de Servicios Habitacionales, dependiente del Ministerio de la Vivienda y Urbanismo, continuando así con el plan del Supremo Gobierno de erradicación de poblaciones marginales.

Esta vez ha correspondido a cincuenta familias de tres Comités de la comuna de Las Condes ver realizado su justo anhelo de poseer casa propia, y son: Población marginal de "Tierras Amarillas", ubicada a un costado del Río Mapocho, y cuya gente vive desde hace largo tiempo en precarias condiciones sanitarias; Cooperativas de Viviendas de "Las Condes", quienes con esfuerzo y unidad han logrado la meta que se propusieron, por último, el Comité de obreros municipales de Las Condes.

La población es de cincuenta casas, construídas en terrenos individuales de aproximadamente 200 metros cuadrados, constan de tres dormitorios, living-comedor y servicios higiénicos y están ubicadas en el populoso barrio de Lo Barnechea, donde la Corporación de Servicios Habitacionales tiene actualmente otra población amplia y cómoda.

En razón de la especial preocupación del Vicepresidente Ejecutivo, Agustín Krogh Ramírez, para dar pronta solución del problema de las poblaciones marginales, se realizará esta erradicación y próximamente se hará la entrega de una población en Los Angeles, provincia de Bío Bío.

CREARAN UN INSTITUTO POPULAR DE INTEGRACION

Bajo la presidencia de Gabriel Gutiérrez se reunió el directorio de la Acción Cívica y Cultural, ocupándose del análisis de diferentes materias económicas y sociales de interés nacional que preocupan actualmente en forma intensa al país.

El presidente dio cuenta también de las actividades desarrolladas por el comité de la institución, encargado de estudiar los diferentes aspectos que plantea el proceso latinoamericano de la integración.

Se consideraron especialmente las experiencias que ha dejado la Asociación Latinoamericana de Libre Comercio después de seis años de funcionamiento y la influencia positiva que han tenido los estudios y diagnósticos de la Comisión Económica para América Latina de las Naciones Unidas para una adecuada evaluación de los problemas básicos de desarrollo tan íntimamente ligado con las aspiraciones integracionistas.

Se puso de relieve que si bien es cierto que las exigencias económicas para una comunidad latinoamericana integrada, son cada vez más evidentes, es también verdad que todo proceso colectivo complejo como este, requiere de decisiones políticas del más alto nivel. Pero para que los gobernantes puedan llegar a la toma de decisiones en esta materia, necesitan el apoyo activo y democrático de amplias bases de opinión pública, lo cual no podrá conseguirse sin el esclarecimiento previo y concreto de las ventajas que significa la integración para nuestros pueblos.

O sea, estima la Acción Cívica y Cultural que es indispensable difundir y popularizar en todos los sectores ciudadanos del continente, el ideario integracionista, en forma didáctica y simple, comprensible para cualquier persona de cultura corriente, sacándolo de los límites estrechos de los círculos especializados.

Consecuente con esta idea se resolvió estudiar la creación de un Instituto Popular de la Integración, cuya misión sería la de difundir por todos los medios posibles los principios y ventajas de la integración.

REUNION DE VECINOS DE ÑUÑOA

Las Juntas de Vecinos de las poblaciones "Oriente" y "Los Guindos Sur" de Ñuñoa, se reunirán mañana, a las 11 horas, para estudiar diversos problemas de interés comunal.

A la asamblea, que se efectuará en la sede del Club Deportivo "Juventud España", han sido invitadas autoridades de Gobierno y de la Municipalidad de Ñuñoa.

CONCI informa:

ATENCION DUEÑA DE CASA COMPRE Y PAGUE LO JUSTO

El Comando Nacional Contra la Inflación (CONCI) informa a las dueñas de casa y público en general, de los precios que tienen los siguientes artículos:

CARNE DE VACUNO

Cazuela	Eº 2.89
Asados Corrientes	" 4.79
Asados Especiales	" 5.79
Postas	" 5.79
Asiento de Picana	" 5.79
Lomos	" 6.19
Huesos	" 0.99
Grasa	" 1.09

CARNE DE CORDERO

Cazuela (costillar, cogote y patas)	Eº 3.9[illegible]
Espaldilla	" 4.[illegible]
Chuleta	" 5.[illegible]
Pulpa	" 5.[illegible]

CARNE DE CERDO

Cabeza (entera o trozada)	Eº 1.[illegible]
Patitas	" 2.[illegible]
Tocino y Cuero	" 3.[illegible]
Cazuela (cadera y cogote)	" 3.[illegible]
Chuleta	" 5.[illegible]
Lomo	" 6.[illegible]
Costillares	" 4.[illegible]
Pierna, Perniles y Paleta	" 4.[illegible]
Pulpa	" 5.[illegible]
POLLO FAENADO ENTERO	" 4.[illegible]
POLLO TROZADO (sin cabeza ni patas)	" 4.[illegible]
MERLUZA entera	" 0.[illegible]
MERLUZA filete	" 2.[illegible]
BALLENA	" 2.[illegible]

HUEVOS AL DETALLE	Blanco	Color
Extra	Eº 0.20	Eº 0.[illegible]
Primera	" 0.18	0.[illegible]
Segunda	" 0.16	0.[illegible]
Tercera	" 0.13	0.[illegible]
ARROZ EXTRA	" 0.93	
Arroz Extra seleccionado	" 1.33	
Arroz Partido envasado	" 0.47	
Arroz Partido a granel	" 0.42	

Manteca a granel	Eº 3.50 kilo
Manteca panificada	" 3.70 kilo
TE	" 7.00 kilo
Cafe tostado y molido	" 7.20 kilo
Fideos largos o cortos envasados	" 1.56 kilo
Paquetes de 1/2	" 0.75
Paquetes de 1/4	" 0.39

EL PUBLICO CONSUMIDOR NO DEBE POR LO TANTO PAGAR NINGUN PRECIO MAS ALTO QUE LOS ANTERIORMENTE DETALLADOS. CUALQUIERA INFRACCION A ELLOS DEBE DENUNCIARSE DE INMEDIATO A:

DEPARTAMENTO DE CONTROL DE DIRINCO, Fonos 84250 y 63090.

COMANDO PROVINCIAL CONCI DE SANTIAGO Amunátegui 550 – fono 87685 o a CARABINEROS.

MINISTERIO DE OBRAS PUBLICAS

DIRECCION GENERAL DE OBRAS PUBLICAS

DIRECCION DE ARQUITECTURA

Solicítanse Propuestas Públicas

para la construcción de la ejecución de cubiertas metálicas en terrazas de "ALMACENES MONEDA" DE LA DIRECCION DE APROVISIONAMIENTO DEL ESTADO.

Contratistas de 5ª Categoría y superiores del Registro General de Contratistas en la especialidad "I" (Obras de Arquitectura).

Apertura Propuestas Sala de Despacho del Arquitecto Jefe del Departamento Relacionador de esta Dirección, el día 20 de septiembre, a las 15 horas.

Antecedentes en el Archivo Técnico de la Dirección.

Dirección de Obras Sanitarias

Departamento de Construcción

ALCANTARILLADO DE SANTIAGO

Llámase a Propuesta Pública

para la ejecución de las obras de Alcantarillado de Santiago, Comuna Las Condes. Extensión en calles Padre Hurtado y María Stuardo.

PROYECTO Nº 6388.

PRESUPUESTO OFICIAL: Eº 31.731.44.

APERTURA DE PROPUESTAS: el día 21 de septiembre, a las 15 horas, en la Oficina del Ingeniero Jefe del Departamento de Construcción de esta Dirección.

CATEGORIA: 5ª.

ANTECEDENTES: Se entregarán en la Oficina de Propuestas, 3er. piso Oficina Nº 5, del Departamento de Construcción a contar desde el 5 de septiembre de 1966.

DOCUMENTOS ART. 18 DEL REGLAMENTO: se recibirán en esta misma Oficina Nº 5, hasta el día 15 de septiembre.

FINANCIAMIENTO: Erogaciones y Fondos Presupuesto.

EL DIRECTOR GENERAL

DIRECCION GENERAL DE LOS SERVICIOS DE LA ARMADA

Propuesta Pública Nº 2.332

Se pone en conocimiento del comercio en general que la Propuesta Pública Nº 2.332 por pigmentos, esmaltes y pinturas, queda sin efecto.

EL DIRECTOR GENERAL DE LOS SERVICIOS DE LA ARMADA

GREMIOS - CONFLICTOS - TRABAJO - CAMPESINOS - SEGURIDAD SOCIAL

Con la participación de 100 dirigentes, se inauguró recientemente, en Peñalolén, una Jornada de Capacitación Campesina, organizada por el Movimiento Campesino Independiente, y auspiciada por la Promoción Popular. Los delegados participantes representan a Sindicatos, Comités Presindicales, cooperativas y organización comunitarias de obreros agrícolas de Valparaíso, Aconcagua, Santiago, O'Higgins y Colchagua. Además, Curicó, Talca, Linares, Ñuble, Concepción y Cautín. La totalidad de ellos permanecerá en Santiago durante quince días, lapso de duración de la Jornada de Capacitación.

Al acto inaugural asistieron dirigentes nacionales del Movimiento Campesino Independiente, y el Consejero Nacional de Promoción Popular, Sergio Ossa Pretot.

TEMARIO

La Jornada de Capacitación comprende el análisis y discusión de la realidad nacional, la propiedad, la sindicación campesina, reforma agraria y desarrollo económico e industrial de Chile.

RELATORES

Tal vez, ningún evento de estudio campesino haya contado con un equipo de charlistas como el que dictará los cursillos de Peñalolén: Hugo Trivelli, Jaime Castillo, William Thayer, Ministros de Agricultura, Tierras y Trabajo, respectivamente, Rafael Moreno, Vicepresidente de la CORA; Jorge Cahuas, Asesor Económico; Carlos Naudón, Experto en Derecho Internacional Joaquín Undurraga, Planificador Nacional, y Osvaldo Garay, Superintendente de Educación.

Dirigentes de Lota - Schwager gestionan solución en Santiago

Una detallada exposición sobre las causas que han motivado el conflicto legal en los centros mineros de Lota y Coronel, de propiedad de la Compañía Carbonífera Lota-Schwager, formularon ayer los dirigentes de los seis sindicatos industriales y profesionales de la Empresa.

Informaron los representantes gremiales que "con fecha 10 de junio último, los trabajadores que laboran en la Carbonífera presentaron su pliego anual de peticiones, solicitando en él un salario base de Eº 8 y Eº 8,50 diarios para trabajos de superficie e interior; un aumento general de un 45%, y nivelación de la asignación familiar con la que perciben los empleados, además de otras regalías de carácter social". Agregaron que "la petición la suscribieron los dirigentes sindicales de los seis sindicatos, que representan a los 7.034 obreros industriales, metalúrgicos y de bahía de los dos centros mineros de la compañía, en Lota y Schwager, beneficiando a un total de 37.246 personas, entre obreros y sus familias".

Puntualizaron, asimismo, que el proceso conciliatorio no prosperó en los sesenta días que tuvo como duración, manteniendo ambas partes sus posiciones respecto a los montos de reajustes y restantes puntos básicos del pliego.

Los trabajadores reiteraron, igualmente, que, a su juicio, "los ofrecimientos empresariales no logran satisfacer las mínimas necesidades de los personales afectos al petitorio", insistiendo en las condiciones ambientales en que deben desempeñarse.

Especial hincapié hicieron los dirigentes laborales en la necesidad de una "indemnización", en lo referente al peligro de contraer enfermedades profesionales como la silicosis, tuberculosis y otras.

Son estos antecedentes y consideraciones —manifestaron finalmente— que nos han movido a trasladarnos hasta Santiago, con el objeto de entablar negociaciones aceleradas con la Empresa, y solicitar la mediación de las autoridades del Trabajo, para lograr una solución a nuestro conflicto.

Charla a sindicatos en Seguro Social

En el local Central de Pago de Pensiones del Servicio de Seguro Social, de San Francisco 2010 fue dictada una charla a los obreros de los diferentes Sindicatos Industriales de Santiago, por la Directora General de este Instituto, doña Mercedes Ezquerra.

La materia tratada durante la charla se refirió a los beneficios previsionales que otorga la Ley 10.383 a través del Servicio de Seguro Social y del Servicio Nacional de Salud, y la aplicación de los Decretos con Fuerza de Ley Nos 243 y 245, sobre indemnización por años de servicios y asignación familiar obrera, respectivamente.

Superado conflicto legal en 19 fundos de la provincia de Curicó

Luego de dos meses de tramitaciones y diligencias, fue solucionado ayer el conflicto colectivo Campesino de Curicó, que afectó a 19 fundos de la zona, con un total de 1.400 trabajadores.

La Unión de Campesinos Cristianos y la Asociación Nacional de Organizaciones Campesinas, respectivamente, las organizaciones más poderosas en los medios agrarios, plantearon la lucha en perfecta unidad logrando superar el problema con notables conquistas para los trabajadores. La solución fue lograda gracias al personal interés de los dirigentes nacionales campesinos en las personas de sus líderes máximos, Héctor Alarcón Muñoz y Mario Alarcón Díaz, más los dirigentes zonales que realizaron toda clase de trámites para lograr la solución, sin llegar a la huelga.

El acta de avenimiento firmada en la Intendencia de Curicó, logró un salario de Eº 7,40, desglosado de la siguiente forma: Eº 3,50 en dinero efectivo, 1/2 cuadra de tierra arada y lista para la siembra avaluada en Eº 1,50 diario, cerca de la casa, 1/4 de cuadra avaluada en Eº 0,38. Dos talajes por animal, 0,50; 2 galletas diarias de 600 gramos cada una, 0,60; Leña en 0,32. Todo esto hace un total de Eº 7,40. Los voluntarios tendrán un salario diario en efectivo de Eº 5,80.

El trámite de rigor estuvo a cargo del Departamento Jurídico de ambas organizaciones, dirigido por Jaime Herrera, quien encontró en los Servicios Provinciales del Trabajo una amplia colaboración.

Funcionarios postales iniciaron Pleno de Presidentes Provinciales

Con trabajos de Comisiones desde las 9 horas, en su Sede Social, de Merced Nº 343, continuó ayer el Pleno de Presidentes Provinciales de la Asociación Postal Telegráfica de Chile. Este torneo gremial se inauguró el jueves en el Teatro Auditorio del Ministerio de Obras Públicas, con asistencia de autoridades y jefes del Servicio de Correos.

Ayer se procedió a la aprobación del Reglamento del Pleno y a la designación de la Directiva, designación de las Comisiones de Trabajo y la cuenta de la Junta Ejecutiva Nacional sobre la labor desarrollada. En la tarde, se dictó una conferencia sobre la Carrera Funcionaria y la Reforma Previsional, para finalizar con el trabajo de comisiones.

Como materia de especial importancia, este torneo contempla el análisis del Informe de la Comisión Tripartita, para la modernización y mecanización de los Servicios, sobre lo cual la APTCH ha presentado un proyecto para la construcción de una Central distribuidora, que permitirá una mejor atención al público.

Finalizará este Pleno de Presidentes Provinciales de la Central de la Asociación, con un almuerzo de camaradería, que se llevará a efecto en el Club de la Fuerza Aérea de Chile.

Vida Laboral

SOLUCION EN DOS CONFLICTOS

A través de negociaciones directas y con la intervención de los servicios del trabajo, quedaron solucionados ayer, dos conflictos de carácter ilegal que afectaron en su conjunto a 73 empleados y 86 obreros. Correspondieron al sanatorio y Juana Ross, de Viña del Mar, con 65 empleados, y 68 obreros, durante cuatro días; y a la Municipalidad de San José de Maipo, con 8 empleados y 18 obreros en huelga ilegal por razones socio-económicas.

INSPECTORES DEL TRABAJO

La necesidad de una mayor dotación de Inspectores del Trabajo en la provincia de O'Higgins planteó, en declaraciones públicas, la Inspectora Provincial Interina, con sede en Rancagua, Yolanda Ahumada. La zona cuenta en la actualidad con un contingente de sólo tres inspectores.

VICE EE. PARTICULARES A ANTOFAGASTA

Para tomar contacto con dirigentes vecinales e imponentes de la Caja en la zona, viajará el próximo martes, con destino a Antofagasta, el Vicepresidente de la Caja de Empleados Particulares, Roberto León Alquinta. En esta oportunidad, el ejecutivo celebrará una sesión del Consejo de la Institución en dicha ciudad. Acompañarán al Vicepresidente los Consejeros, Fernando Castillo, Hugo Martínez, Sergio Gatica, Mario Illanes, Gabriel Cáceres, Inés del Canto, y otros.

PRESTAMOS DE AUXILIO A JUBILADOS

El Consejero de la Caja de Empleados Particulares, Gabriel Cáceres Catalán, informó ayer que el artículo Nº 121, de la ley 16.464, que faculta a la Caja para conceder préstamos de auxilio a los jubilados y montepíados de la institución, está en trámites de ser reglamentado por la Superintendencia de Seguridad Social. El reglamento respectivo se encuentra en poder del Ministro del Trabajo y Previsión Social, para la dictación del decreto correspondiente.

GERENCIA GENERAL DE EMPART

En carácter de suplente asumió la Gerencia General de la Caja de Empleados Particulares, el Consejero, Sergio Gatica Cortés. Gatica tiene en el Consejo de la institución, la representación del Presidente de la República.

SUPERADO CONFLICTO DESVIO NORTE SANTA FE

Con la firma del acta de avenimiento, quedó superado el conflicto legal que afectaba a los trabajadores del Desvío Norte de la Compañía Minera Santa Fe, —en La Serena—. En el acuerdo los obreros lograron reajustes del orden del 30%; nivelación de salarios, y otras regalías de carácter socio-económico.

CONFLICTO ELECTRICISTAS

Para el lunes próximo quedó concertada una nueva entrevista entre representantes del Sindicato de Electricistas de Santiago, y de las empresas instaladoras, destinada a lograr una fórmula de arreglo en el conflicto por pliego de peticiones pendiente en el ramo. Entretanto, los dirigentes sindicales anunciaron que la asamblea general —en número de 600, había acordado hacer efectivo el paro—, de no mediar solución, el próximo miércoles.

SECRETARIO FEMACH A EE. UU.

Por vía aérea se dirigirá hoy sábado, a los Estados Unidos, el secretario administrativo de la Federación de Estibadores Marítimos, Eric Allen, invitado por el Instituto Americano para el desarrollo del Sindicalismo Libre. El dirigente permanecerá un año en Norteamérica, realizando estudios especializados sobre economía sindical y estadísticas.

uatsalolyovó

CUT OFRECE CONFERENCIA PRENSA

El próximo lunes, el Consejo Directivo Nacional de la Central Unica de Trabajadores, CUT, ofrecerá una Conferencia de Prensa en su sede de calle Compañía Nº 1477, para fijar su posición frente a los conflictos planteados en el carbón y el salitre. La reunión periodística tendrá lugar, a las 11.30 horas.

La Asociación Postal Telegráfica de Chile, junto con clausurar el Seminario de Capacitación Sindical para presidentes provinciales de esa agrupación gremial, inauguró en su sede de Merced 343, la Biblioteca "John F. Kennedy", formada con donaciones de libros de los trabajadores norteamericanos. En el acto hizo entrega de la donación el agregado laboral de la Embajada norteamericana, Schekley, y agradeció el presidente de la APTCH, Hernol Flores. En el grabado aparecen ambos a la izquierda, acompañados de otros dirigentes provinciales de la institución que concurren al Pleno de Presidentes que se está efectuando en Santiago.

CITADOS A MINISTERIO DEL TRABAJOS INDUSTRIALES SILBE

El Subsecretario del Trabajo, Emiliano Caballero, citó ayer, por orden del Ministro del Interior, Bernardo Leighton, a los propietarios del Laboratorio SILBE, de esta capital, industria que mantiene un conflicto de carácter legal con sus operarias.

Luego de una extensa reunión, los industriales accedieron a entrar en conversaciones con la dirigenta de la Federación de Química y Farmacia, bajo la mediación de Emiliano Caballero, a objeto de buscar en conjunto una solución al conflicto.

La Federación, a través de su presidente nacional, Mario Segura, presentó ayer mismo una fórmula que quedó de ser considerada por la parte patronal. Los representantes industriales se comprometieron no obstante, a cancelar, a partir de ayer, los salarios mínimos fijados por la Comisión Mixta de Salarios para la Industria Química Farmacéutica.

JUBILADOS DE CORREOS SE REUNEN EL MIERCOLES

Reunión ampliada celebrarán el 7 del presente, a las 17 horas, los afiliados a la Mutual de Jubilados de Correos y Telégrafos, en su local de Huérfanos 1440, oficina 7.

El objeto de la reunión obedece al propósito de los dirigentes en orden a discutir materias de interés general para el gremio, proceder a aceptar la renuncia del presidente, recibir la cuenta del directorio que finaliza su período y discutir la posibilidad de aumentar cuotas, a fin de estar en condiciones de entregar a los mutualistas más beneficios.

CONSULTORIO CONOZCA SUS DERECHOS

PREGUNTA.— Somos varios obreros que desempeñamos un turno, de 23 a 7 horas, en un industria de Santiago. Pero el sueldo que percibimos es exactamente igual al que perciben nuestros compañeros que se desempeñan de día, es decir, Eº 9. Esto, a nuestro juicio, es arbitrario pero por temor a represalias no nos atrevemos a formular el reclamo correspondiente. En espera de su grata respuesta lo saluda atte.— R. O. A., Santiago.

RESPUESTA.— La legislación vigente sobre esta materia, que hemos consultado, no especifica en ninguna de sus partes la obligatoriedad de una Empresa en el sentido de cancelar sueldos o salarios superiores a los personales nocturnos con relación a los trabajadores diurnos. El único beneficio que contempla al respecto tiene referencia con aspectos de tipo previsional, otorgando una disminución de un año por cada cinco trabajados, para los efectos de la jubilación. En este sentido, el trabajo nocturno se considera como "trabajo pesado" y tiene las garantías consecuentes; pero en cuanto a salarios, nada se establece en las leyes laborales. Lo anterior es, obviamente, sin perjuicio de los convenios colectivos que se celebren en cada industria, en los que se pueden dejar establecidos beneficios salariales de tipo especial para los trabajadores que se desempeñan en labores nocturnas.

SERVICIO DE SEGURO SOCIAL

REMATE PUBLICO ANTE NOTARIO DIVERSOS INMUEBLES

El 15 de septiembre, a las 10 horas, se llevará a efecto, en la ciudad de Santiago, en la Sala del H. Consejo, en Agustinas Nº 1161, 9º piso, el remate de las siguientes propiedades:

		Superf. útil	Mínimo remate
1.—	1 Local comercial, calle Tres Antonios Nº 938	31.40 m.2	$ 10.900
2.—	1 " " calle Tres Antonios Nº 948	13.50 m.2	3.800
3.—	1 " " calle Cordillera Nº 1132	13.50 m.2	3.200
4.—	1 " " calle Cordillera Nº 1148	31.40 m.2	8.500
5.—	1 " " calle Cordillera Nº 1160	13.50 m.2	3.200
6.—	1 " " calle Monja Alférez Nº 5269	29.20 m.2	6.800
		Sup. Edif.	
7.—	1 Edificio y sitio, Gran Avenida Nº 4903	350 m.2	Eº 36.178
8.—	1 Edificio y sitio, Avda. Los Pajaritos Nº 1077	286 m.2	50.861

Garantía.— Para tomar parte en la subasta, todo postor deberá constituir una garantía equivalente al 10% del mínimo fijado, que podrá consistir en dinero efectivo, boleta de depósito bancaria a la orden del Servicio de Seguro Social o endosada a la orden de la misma Institución. La garantía se exigirá antes de iniciarse el remate y su monto quedará a beneficio de la Institución, a la sola resolución del Servicio, en caso de no pagarse la cuota al contado o no inscribirse la escritura dentro de los plazos respectivos.

Forma de Pago.— El precio del remate se pagará en la siguiente forma: a) Un tercio al contado en dinero efectivo en el acto de otorgarse la escritura pública de compraventa respectiva; b) Un tercio a 6 meses; c) Un tercio a 12 meses, contados estos plazos desde la fecha de la escritura de compraventa, y d) al contado violento, si así se pusiere.

El saldo de precio devengará un interés del 12% anual, a contar de la fecha de la escritura de compraventa, el que será del 18% anual en caso de mora.

Bases.— Las bases del remate pueden solicitarse en el Departamento de Administración de Propiedades, en Agustinas 1161, 5º piso, de lunes a viernes, entre 13 y 17 horas, y los sábados de 9 a 12 horas.

DIRECTORA GENERAL.

CORPORACION DE LA REFORMA AGRARIA

TOPOGRAFIA

REGISTRO DE CONTRATISTAS

Se comunica a los interesados que se ha abierto un Registro de Contratistas de Estudios de Topografía, el cual se cerrará el miércoles 7 de septiembre.

Los interesados deberán dirigirse a la Secretaría Técnica del Departamento de Obras Civiles de la Corporación, Av. Bulnes Nº 177 - 5º piso.

Se exige: —Certificado de Título Profesional competente
—Inscripción vigente en el Colegio respectivo
—Relación de trabajos topográficos realizados
—Instrumental y medios de que se dispone.

VICEPRESIDENTE EJECUTIVO

PARA PROFESORES DE SEPTIMO AÑO

Se encuentran a disposición de los Establecimientos Educacionales de Santiago, las UNIDADES CURRICULARES PARA EL PROFESOR, en las distintas asignaturas del Plan de Estudios para Séptimo Año.

Estas Unidades deben ser retiradas personalmente por los profesores, llevando consigo una credencial del establecimiento a que pertenecen, en Alameda 264, 2º piso Departamento de Cultura y Publicaciones del Ministerio de Educación.

COORDINACION EJECUTIVA SEPTIMOS AÑOS

Neutralizar Vietnam propone De Gaulle

PNOM PENH, 2 (ANSA). El Presidente francés Charles de Gaulle dejó hoy Pnom Penh, capital de Camboya, en dirección al territorio francés de la Nueva Caledonia, después de tres días de conversaciones políticas a menos de cien kilómetros de distancia del Vietnam y de haber formulado un llamado para el retiro de las tropas norteamericanas de ese país y su neutralización.

De Gaulle partió poco después de las trece GMT, a bordo de su avión "DC-8", con rumbo a la cuarta etapa de su viaje en torno al mundo. El Presidente de Francia, que dejó París el 27 de agosto, ha estado en Djibuti (Somalia francesa), en Addis Abeba (Etiopía) y en Pnom Penh (Camboya).

CARIÑOSO ADIOS

A pesar de la tupida lluvia que caía sobre esta capital en momentos de la partida del general De Gaulle, de su esposa; del Ministro de Relaciones Exteriores, Couve de Murville, y del séquito presidencial, varios miles de personas se congregaron en el aeropuerto para aplaudir al Presidente francés.

El avión de De Gaulle aterrizará en Noumea, capital de Nueva Caledonia y ubicada en la isla del mismo nombre, la más grande del archipiélago, situado a poco más de mil kilómetros de Australia.

Francia y Camboya propusieron hoy que la neutralidad del Vietnam, en el cuadro de la neutralidad de toda Indochina, sea garantizada y controlada por un Estado internacional.

La proposición está contenida en una declaración conjunta franco-camboyana, publicada hoy en Phom Penh al finalizar las conversaciones entre la delegación francesa encabezada por el Presidente Charles de Gaulle y por los miembros del gobierno de Camboya.

El estatuto debería ser aplicado con el previo "acuerdo de todos los vietnamitas".

"Un estatuto de neutralidad —dice la declaración—, garantizada y controlada, debería ser dado al Vietnam mediante un acuerdo internacional. Este acuerdo debería aplicarse a toda la península Indochina, en virtud de las cláusulas destinadas a confirmar y a reforzar la neutralidad que atañe a Camboya por su ley del 4 de noviembre de 1957 y que está prevista para Laos, según los términos del acuerdo de Ginebra del 23 de julio de 1963".

El Kremlin rehuye acuerdo antiatómico con los EE. UU.

MOSCU, 2 (ANSA).— (Especial de Marvello Aureli).— Los dirigentes soviéticos, por medio del "Pravda", órgano periodístico oficial han contestado negativamente la solicitud del Presidente norteamericano Lyndon Johnson, tendiente a llegar a un acuerdo para evitar la proliferación de armas nucleares.

El Presidente de los Estados Unidos en un discurso pronunciado el viernes pado en Idaho Falls, había exhortado al Gobierno de Moscú, solicitando la búsqueda conjunta de un acuerdo que impidiera la difusión de armamentos nucleares.

ACTITUD SOVIETICA

En respuesta a esta parte del discurso, los rusos publicaron que "no bastan las palabras para atenuar la tensión internacional. Hacen falta hechos".

"El más urgente de estos hechos —continúa Pravda— es detener la agresión norteamericana en Vietnam, retirar las tropas de los Estados Unidos y conceder autonomía al país".

Según "Pravda" las declaraciones de Johnson tendrían algún significado" si no estuvieran acompañadas de afirmaciones antisoviéticas, antivietnamitas y anticomunistas" y "no presentaran el presupuesto corriente en los discursos de los líderes norteamericanos, de ceder a los Estados Unidos el papel de gendarme internacional".

ACUERDO IMPOSIBLE

"Pravda" señala que los dirigentes soviéticos nunca podrían llegar a un acuerdo con los occidentales, teniendo en cuenta el problema vietnamita, problema que los rusos no pueden olvidar. Y no lo olvidan por no indisponerse con los chinos, siempre dispuestos a reanudar la polémica entre la Unión Soviética. Según observadores, el artículo del "Pravda" estaría inspirado en el "psicosis" que parecen sufrir los jefes del Kremlin con respecto a Pekín.

Triunvirato para Secretaría de la NU propondría la URSS

NACIONES UNIDAS, 2. — (ANSA).— Intensas consultas se están realizando entre las delegaciones acreditadas ante la ONU, con el propósito de convenir una acción para convencer al Secretario General U Thant, que cambie su decisión de abandonar el cargo, el 3 de noviembre próximo, día que vence su mandato quinquenal.

CONSULTAS EN EL CONSEJO

Los miembros del Consejo de Seguridad están efectuando consultas entre ellos y con el presidente de turno, el Embajador soviético Fedorenko, y se prevé que el Consejo, que deberá recomendar a la asamblea el nombre del sucesor, se reunirá en los primeros días de la próxima semana para estudiar la situación. Por el momento no se conoce aún cual podrá ser la reacción de U Thant, ante las tentativas que se están haciendo para inducirlo a permanecer en el cargo por lo menos por un período limitado.

DECISION IRREVOCABLE

El Secretario General se encuentra actualmente fuera de la ciudad, con algunos amigos y estará de vuelta recién el martes. Un vocero de la Secretaría General, interrogado por los periodistas, declaró que "después de la de ayer, no habrá otras declaraciones sobre el asunto". Esto se interpreta como un síntoma de la irrevocabilidad de la decisión de U Thant, pero en el ámbito de la ONU se continúa esperando una revisión de la posición del Secretario. Algunos observadores estiman que ante las dificultades que se presentan para su sucesión Thant podría por lo menos aceptar la permanencia en el cargo hasta tanto el problema se resuelva satisfactoriamente.

DIRECCION COLEGIADA

Algunos delegados expresaron el temor de que si se produce una crisis, la Unión Soviética podría proponer nuevamente la formación de una dirección colegiada de tres personalidades. Esta solución ya había sido propuesta por los soviéticos en 1961, después de la muerte Hammarskjold cuando los soviéticos solicitaron la formación de un triunvirato compuesto por un representante de cada uno de los bloques que actúan en la "guerra fría" y por uno "neutral".

BLOQUE AFRICANO

El bloque africano que cuenta con 26 delegaciones ya se reunió para estudiar la situación y se considera que en principio podría ofrecer un candidato capaz de lograr una mayoría de votos. El grupo africano sin embargo está profundamente dividido a raíz de las divergencias acerca de la política a seguir en Rhodesia y el candidato del que se habló con más insistencia el nigeriano S. O. Abedo que propicia una línea de acción moderada en Rhodesia no cuenta con la aprobación de muchos de los miembros de su mismo grupo.

CANDIDATURA EXCLUSIVA

Se excluye por otra parte para la sucesión de U Thant; a la candidatura de una personalidad occidental o del bloque comunista, a causa de las oposiciones que suscitaría de una o de otra parte. Al mismo tiempo fueron descartados los nombres del finlandés R. Enckell y del Ministro de Relaciones Exteriores de Austria, Bruno Kreiski, que habían sido propuestos por algunos delegaciones en acción explorativa.

Cancilleres decidirán citas hemisféricas

WASHINGTON, 2 (UPI).— Los Ministros de Relaciones Exteriores de las Repúblicas Americanas deberán decidir, cuando se reúnan informalmente a mediados de este mes en Nueva York, si conceden prioridad a la Conferencia Cumbre de Presidentes del Continente o a la Tercera Conferencia Interamericana Extraordinaria de Buenos Aires, según informaciones suministradas por fuentes del más alto crédito.

COORDINACION DE REUNIONES

Aunque hay algunos diplomáticos que consideran posible, según estos informantes, una coordinación de las dos reuniones, la mayoría cree que no sería realista proyectarlas simultáneamente o dentro de un lapso de tiempo demasiado corto. En efecto, las dos conferencias son de carácter esencialmente diferente, persiguen objetivos distintos y requieren una preparación separada.

BRASIL Y ARGENTINA

El aparente conflicto ha surgido, de acuerdo con estas informaciones, porque algunos países, y particularmente Argentina y el Brasil, han venido insistiendo en que la conferencia de Buenos Aires se celebre de todas maneras este año, y los que son partidarios de la Reunión de Presidentes creen que esto obstaculizaría los planes para la Conferencia Cumbre.

REUNION INFORMAL

Los Ministros de Relaciones Exteriores han convertido, tácitamente, en reunirse de manera informal en Nueva York, con motivo de la inauguración del nuevo período de Sesiones de las Naciones Unidas. Es posible que no todos los 20 Cancilleres estén presentes, ya sea porque algunos de ellos no viajen a Nueva York o porque sus viajes no coincidan, pues éstos dependen de las fechas en que les corresponda pronunciar discursos ante la Asamblea

CONCEPCION PRIMITIVA

Ese sabe, sin embargo, que todos los países se harán representar por enviados de alto nivel, para poder adoptar decisiones políticas de fondo. Inicialmente, esta Conferencia informal de Cancilleres Americanos, a la sombra de la Asamblea General de las Naciones Unidas, había sido concebida como el primer paso formal en la preparación de la Reunión Cumbre, que ha sido acogida con entusiasmo por la mayoría de los Gobiernos del continente.

2.107... (De la 1a. Pág.)

plio escenario, donde se realizó la ceremonia. Miles de nuevos pobladores habían tomado desde temprano horas lugar junto al estrado, en espera del acto. Grupos folklóricos habían hecho más corta la tarde con sus cantos y danzas.

La ceremonia se inició con el izamiento del Pabellón Patrio, a los acordes de la Canción Nacional, interpretada por el Orfeón de Carabineros.

De inmediato, hizo uso de la palabra el vicepresidente de la Corporación de la Vivienda, Héctor Valdés Philips, quien destacó la importancia y el esfuerzo realizado para entregar las 2.107 nuevas viviendas a otras tantas familias.

Explicó Valdés Philips, que todas ellas son de dos pisos, con sala de estar, dos dormitorios, cocina y baño y una superficie edificada de 40 metros cuadrados. La inversión total llegó a los 24 millones de escudos, sin incluir terrenos ni obras de urbanización.

Estamos frente a hechos reales —dijo— y a realizaciones concretas, que demuestran el verdadero volumen de la tarea habitacional realizada por este Gobierno en beneficio de las familias más necesitadas. Estos hechos tienen la virtud de demostrar la falta de fundamento, y la injusticia de las críticas de quienes no pueden ni quieren aceptar sus propias derrotas, tampoco el triunfo del pueblo que está superando condiciones de vida, para alcanzar mayor dignidad a través de la consolidación de la familia bajo un hogar propio.

"COMO SERES HUMANOS"

De inmediato, el poblador Alfonso Valdés Gómez, presidente de la Junta de Vecinos de la Población Valledor Norte, agradeció el honor que significó para ellos la visita del Presidente de la República, y dio cuenta de las proyecciones que representa el nuevo grupo habitacional.

—Desde nuestra radicación en el año 1958, jamás habíamos sido visitados por Presidente alguno. El gesto de Vuestra Excelencia, quedará para siempre guardado en nosotros. Desde que llegamos a ocupar la Población Lo Valledor, estuvimos sin luz, sin agua sin sanidad. Y ahora, gracias al Presidente Frei, estamos viviendo como seres humanos y como chilenos.

Por su parte, Cristina Pizarro habló en nombre de los centros de Madres de la Población Lo Valledor, y manifestó su alegría y la de todas las mujeres del sector, por tener a tan ilustre visitante.

Las mujeres pobladoras —dijo— sin vacilación en el pasado y en el presente, estamos junto a usted para decirle que unidas como una sola, seremos un baluarte invencible que luchará por que nada ni nadie impida cumplir con su programa de Gobierno.

—Queremos al mismo tiempo —agregó—, dar las gracias a la señora María Ruiz Tagle de Frei, por la hermosa labor que hace en las Poblaciones y atreverse a solicitarle que nos dirija la palabra. Sabemos que su tiempo es limitado. Pero también conocemos que nunca le falta tiempo para estar con su pueblo, que nunca su palabra es más cálida y humana cuando nos habla a los pobladores.

Más adelante, el Gobernador Francisco Rivera Catacó la labor efectuada en el Departamento en favor de los pobladores. "Lo que tenía que decir —expresó— lo han dicho la mujer, el poblador y los niños, que han llenado estas calles para manifestar al Presidente Frei su esperanza y su apoyo. El Presidente ha caminado una hora y cuarto sobre el pavimento y sobre el barro, para conocer nuestros problemas y para tomar de inmediato su solución. Presidente y Pueblo somos lo una casa. Sólo unidos se podrá llegar a las realizaciones del programa de Gobierno".

HABLA FREI

Con anterioridad a las palabras de Francisco Rivera, el representante de Su Eminencia el Cardenal había procedido en una breve ceremonia a la bendición del nuevo grupo habitacional.

Terminada la alocución del Gobernador, el alcalde oficial dijo que con ello se daba por terminada la ceremonia. La multitud, como una sola persona, reaccionó y pidió al Presidente Frei que diera algunas palabras. El Primer Mandatario no pudo excusarse. Expresó:

"Sólo deseo decir unas pocas palabras, que mis amigos para agradecer profundamente a los miles de pobladores que, a lo largo de más de cinco kilómetros que he recorrido, en José María Caro, Valledor Norte, Lo Valledor Sur y otras poblaciones han querido expresar su unidad con el Gobierno y trabajar y resolver sus problemas.

Estamos haciendo todo el esfuerzo que es posible. Ahora entregamos estas 2.200 viviendas. Naturalmente a mí me gustaría que no fueran dos mil, sino que fueran diez mil, pero los recursos del país son los que limitan las posibilidades. Sin embargo, ustedes ven que estamos empeñados, no sólo yo, también el Gobernador don Francisco Rivera; la Municipalidad de La Granja, que me ha acompañado; el señor Ministro de Vivienda; el señor Vicepresidente de la CORVI; el Intendente; los profesores, que hacen un trabajo extraordinario. He visto formados más de dieciocho niños, con sus maestros. Ver esos niños con sus ropas bien formados, con sus maestras y maestros, es algo que entusiasma.

Ver en cada casa, en los cientos de miles de casas, porque no sólo son estas 2.200 embanderadas con el pabellón nacional. Es un estímulo muy grande para que sigamos todos poniendo nuestro esfuerzo. Ustedes ven, se han pavimentado calles. Cuando vine, hace tres días después de mi elección a darles las gracias, me pedían sólo una cosa, agua. Pero resulta que se han hecho 2.200 casas; no sólo hay agua. Se ha pavimentado calles; se está haciendo este paso a paso que es costosísimo y que tanto lo necesitan todos para la seguridad de sus vidas y la de sus hijos.

Hemos hecho el equipamiento, nuevas escuelas, trenes populares y, ahora, acabamos de comprar la Chacra Santa Elena para iniciar allí una Operación Sitio. Y lo hemos hecho con la razón y no por la fuerza, porque a éste Gobierno los que le quieren imponer la fuerza no lo van a conseguir. Porque la fuerza la tiene el Gobierno, en nombre del pueblo y nadie más.

Aquí estamos unidos haciendo grandes cosas, todo lo que yo quisiera ni lo que ustedes necesitan, pero más de los que ustedes mismos me pidieron. Dos días más vamos a cumplir un segundo año, después del 4 de septiembre y, para mí es una gran satisfacción ver cuando recorrí las calles —no así como que vienen sólo los que les interesa la reunión— como lo han visto los periodista y todos, yo creo que seguramente más de 150 ó 200 mil personas para llenar las calles, con gran entusiasmo, inmensamente más que el que tenían cuando fui candidato. Y para mí es un título de orgullo que, en vez de perder la confianza del pueblo en el trabajo, la hayamos ganado, la hayamos reafirmado y la hayamos extendido.

Por eso este para mí es un gran día, al poder entregar estas casas y poder anunciar nuevas etapas de trabajo y de acción del Gobierno con el pueblo.

Muchas gracias".

URSS denuncia antisovietismo de la Guardia Roja de China

PEKIN, 2 —(ANSA)— Todos los diarios chinos publican hoy amplias crónicas sobre el gran mitin que se realizó antes de ayer en Pekín y en el cual estuvieron presentes Mao Tse-tung, el Ministro de Defensa Lim Piao, el Primer Ministro Chou En-lai y otras personalidades.

Las crónicas son distintas unas de otras, especialmente en los títulos, los cuales según el diario a que pertenecen, dan más importancia al Partido o al Ejército.

El diario del pueblo, órgano del partido, titula su crónica así: "Siempre leales al Partido, al pueblo, al Presidente Mao y al pensamiento de Mao Tse-tung".

"El Presidente Mao combate siempre a nuestros lado", es el título del órgano del Ejército, "el diario del Ejército de Liberación".

FOTOS DE JERARCAS

Por el contrario las fotografías de la primera plana son comunes a todos los diarios: en una se ve a Mao Tse-tung sonriente, en otra a Lin Pia mientras habla a la multitud y en la 3ª a Chou En-lai en compañía de la esposa de Mao, Chiang Ching.

En su interior, todos los diarios publican una fotografía que ocupa toda la página, y en la cual se ve a Mao y Lin Piao.

GUARDIA ROJA

MOSCU, 2 —(ANSA)— La Agencia Oficial Soviética "TASS" afirma hoy en un artículo desde Pekín que la actividad de las "guardias rojas" (los jóvenes chinos encargados de "renovar" la vida del país) "es de naturaleza claramente antisoviética".

Por primera vez, la "TASS" informa que la calle de Pekín en la cual se halla la Embajada Soviética fue rebautizada con el nombre de "Calle de la lucha contra el revisionismo". Esto sucedió hace algunas semanas..

La "TASS", afirma que durante la manifestación realizada hace dos días frente a la Embajada soviética, fueron pronunciadas "blasfemias, calumnias y amenazas". Los soviéticos residentes en Pekín habrían sido "insultados".

RELIGIOSAS MALTRATADAS

HONG KONG, 2 (ANSA).— Caterina Rogan, monja de 65 años, de Glasgow, y Rosa Millesanti italiana, de 66 años se refirieron hoy en Hong Kong a los malos tratos sufridos de parte de los comunistas chinos.

Ambas forman parte del grupo de ocho monjas obligadas a abandonar días atrás un Convento Franciscano de Pekín.

Las dos religiosas narraron que fueron abofeteadas por los "guardias rojas" empleando un lenguaje irrespetuoso ante los símbolos religiosos y los trajes monacales. Los chinos acusaban a las monjas de desarrollar actividades en perjuicio del Gobierno.

"El pueblo chino no tiene necesidad de Dios ni de religión", escucharon decir las monjas.

MONJAS CHINAS

En el Convento se hallaban trece monjas chinas. Estas fueron tratadas mucho más severamente, declararon ambas religiosas.

Cía. Manufacturera de Papeles y Cartones S. A.

JUNTA GENERAL ORDINARIA DE ACCIONISTAS

De acuerdo con lo dispuesto en el Art. 25 de los Estatutos, se cita a los señores accionistas a Junta General Ordinaria, para el día 15 de septiembre de 1966, a las 17.30 horas, en calle Agustinas Nº 1357, piso 12º, (Oficinas de la Soc. de Fomento Fabril).

La Junta tendrá por objeto tratar especialmente de la Memoria, Balance, Cuenta de Ganancias y Pérdidas correspondientes al ejercicio financiero cerrado al 30 de junio último, de la distribución de utilidades que propondrá el Directorio y de cualquier otro asunto relacionado con los intereses sociales.

En conformidad a lo dispuesto en la Junta General Extraordinaria de fecha 14 de enero de 1966, en esta ocasión se procederá a la renovación del Directorio.

Con este motivo el Registro de Accionistas se encuentra cerrado desde el 20 de agosto hasta el 15 de septiembre de 1966, ambas fechas inclusive.

EL PRESIDENTE

INSERCION

Señor
Jorge Mandujano López
Fiscal del Banco del Estado
SANTIAGO.—
Muy señor mío:

En "El Mercurio" de hoy aparece una carta que Ud. me dirige con ocasión a mi respuesta a Francisco Fluxá.

Son ya majaderas las explicaciones y disculpas que se continúan dando en torno a la negociación "SOPESUR" y que Ud. en conciencia debería condenar.

Ud. explica que la escritura de la Sociedad Periodística Andes S. A. es de fecha 28 de marzo del año en curso y que su nombramiento de Fiscal es del 12 de julio del último año. En consecuencia Ud. que antes era abogado del Banco del Estado, fue ascendido a Fiscal, después de patrocinar a la Sociedad Periodística Andes S. A.

Esto había bastado para contestar, si Ud. se hubiese limitado, en su carta a la primera parte de ella, pero como agrega comentarios, que no puedo dejar pasar, como aquellos, "que maliciosamente se ha tratado de relacionar a esta Sociedad, formada por otras personas y con otro fin, en la negociación de compra de acciones de "SOPESUR". Es necesario dejar establecido los siguientes hechos:

Existen dos Sociedades, la Sociedad Periodística Andes S. A. y la Sociedad Periodística Andes en comandita por acciones y no son sólo sugestivo, la identidad de sus razones sociales, sino que también los socios que forman ambas Sociedades. Son socios de las dos Sociedades o de una de ellas, los señores Julio Serrano Lamas, Patricio Silva Echeñique, Teobaldo Acuña M., la señora de Silva Echeñique, Luis Pubill Carne, Nicolás Abumohor T., Camilo Aguirre Serrano, Jorge Cash, Fernando Gómez T., Marco Antonio Rocca S.

La Sociedad Periodística Andes comandita por acciones es compradora de acciones de la Sociedad Periodística del Sur S. A., y son miembros de ellas, como Ud. sabe, consejeros del Banco del Estado y funcionarios de esta Institución, que aparecen en la lista que doy más arriba, y son además muchas de estas personas compradoras de acciones de SOPESUR.

En consecuencia son los hechos y las personas que he nombrado los que relacionan las dos Sociedades Periodísticas Andes, con el Banco del Estado y con los compradores de acciones de SOPESUR, y con la Cía. Agrícola Rucamanqui.

Su carta ha servido para dejar las cosas en claro y para que el público tenga real conocimiento de los hechos.

Lo saluda muy Atte.

NICANOR ALLENDE URRUTIA
PRESIDENTE
SOCIEDAD PERIODISTICA DEL SUR S. A.

Consistorio en octubre para renovar actual Curia Romana

CIUDAD DEL VATICANO, 2 (ANSA).— En los ambientes del Vaticano se comenta con insistencia la intención del Santo Padre de convocar a un consistorio para el próximo mes de octubre con el fin de crear un no precisado pero ciertamente notable número de cardenales.

CURIA ROMANA

La renovación de la Curia Romana parecería ser la condición del nombramiento de estos nuevos cardenales. Ya no se habla tanto de internacionalización, de reformas estructurales. Por el contrario se habla de sustitución de hombres. Y como el promedio de la edad de los cardenales de la Curia es un poco superior a los 79 años, la única posibilidad de renovación descansa sobre una substitución de personas en el mismo ambiente de la Curia, substitución que será posible sólo mente si se amplía el sacro colegio cardenalicio.

Se dan como candidatos elegidos para la Púrpura Cardenalicia, además de los arzobispos de Turín, Monseñor Pellegrino, y de Nápoles Monseñor Ursia; 1º) **Monseñor Pericle Felici** (nacido en 1911), speaker de grandes condiciones durante el Concilio, maestro de navegación submarina, valiente y moderado en opinión de los conservadores, magnífico para defenderse y habilísimo (algunos opinan que es papable); 2º) **Monseñor Angelo Dell'Acqua** (nacido en 1903 sustituto en la Secretaría de Estado durante tres pontificados, hombre tenazmente fiel a todas las orientaciones, que le han servido para crearse una aureola de "progresista"; 3º) **Monseñor Antonio Samore** (nacido en 1905), Secretario de la Congregación de Asuntos Eclesiásticos Extraordinarios durante tres pontificados, una especie de enigmático y habilísimo "Gromyko Vaticano", muy capaz y de una probada fidelidad a la línea tradicional; 4º) **Monseñor Antonio Riberi**, considerado por algunas personas como el mejor Nuncio que España haya tenido tenido en estos últimos 50 años, un diplomático puro, un "hombre nuevo", absolutamente independiente en relación con el plan del debate conciliar pero, según se dice, hábil sostenedor del ala marchante del episcopado español, Coetaneo y compañero de la Academia Eclesiástica y muy amigo de Giovanni Battista Montini.

OTROS POSIBLES

Parece muy probable que se asigne la prefectura de una sacra congregación a cada uno de esos cuatro prelados. En cuanto a los otros candidatos, la lista de nombres es absolutamente desconocida, pero parece que se harán también muchos nombramientos, además del de los Nuncios de varios prelados mayores de la Curia (Monseñor Parente, Sigismondi, Palazzini, Staffa, Philippe, y otros), de todos ellos algunos son muy conocidos por sus intervenciones y acciones durante el Concilio.

DEFUNCIONES.—

Ha fallecido nuestra querida madre, suegra y abuelita, señora

BLANCA GOMEZ vda. de GAZMURI

Sus funerales se efectuarán hoy en el Cementerio General, por Avenida La Paz, después de una misa que se oficiará a las 9 horas, en la Parroquia La Anunciación (Plaza Pedro de Valdivia).

La familia.

Comunicamos el sensible fallecimiento de nuestro querido deudo, señor

JORGE RAMIREZ MERINO

Sus funerales se efectuarán hoy en el Cementerio General, por Recoleta, después de una misa que se oficiará a las 10.30 horas, en la Capilla de la Clínica Santa María.

La familia.

Ha dejado de existir nuestra querida madre, suegra y abuelita, señora

NIEVES DELANO FREDERICK DE CARRASCO

Sus funerales se efectuarán hoy en el Cementerio General, por Avenida La Paz, después de una misa que se oficiará a las 10 horas, en la Basílica de la Merced (Mac Iver esquina Merced).

La familia.

Ha dejado de existir nuestra querida madre, suegra y abuelita, señora

LAURA MONZON vda. de SOTOMAYOR

Sus funerales se efectuarán hoy en el Cementerio Católico, después de una misa que se oficiará a las 11 horas, en la Parroquia San Vicente de Paul (Alameda 1620).

La familia.

Ha dejado de existir nuestra querida esposa, madre y hermana, señora

JULIA QUINTANILLA DE GALLARDO

Hoy se oficiará una misa, a las 8.30 horas, en la Parroquia Los Carmelitas (Borgoño esq. Independencia).

Sus funerales se efectuarán hoy en el Cementerio General, por Recoleta, saliendo el cortejo a las 16 horas, desde dicha Parroquia.

Su esposo, hijos y hermana.

Ha dejado de existir nuestra querida madre, suegra y abuelita, señora

FILOMENA GIJAJARDO O vda. de OYARCE

Sus funerales se efectuarán hoy en el Cementerio General, por Recoleta, después de una misa que se oficiará a las 15 horas, en la Parroquia San Mateo (Pedro Sobercaseaux, Población San Joaquín).

La familia.

Tenemos el sentimiento de comunicar el fallecimiento de nuestro querido deudo, señora

EMA BENAVIDES ORATE

Sus funerales se efectuarán hoy en el Cementerio General, por Recoleta, saliendo el cortejo a las 15.30 horas, desde su casa habitación ubicada en San Nicolás N.o 423, Población Madeco (Santa Rosa, altura 4700 izquierda).

La familia.

Comunicamos el sensible fallecimiento de nuestra querida madre, suegra y abuelita, señora

IDALINA FREITAS vda. de GUZMAN

Sus funerales se efectuarán hoy en el Cementerio General, por Avenida La Paz, después de una misa que se oficiará a las 15 horas, en la Basílica de Lourdes (Lourdes N.o 565).

La familia.

Ha dejado de existir nuestra querida madre, señora

MARIA MORALES vda. de RODRIGUEZ

Sus funerales se efectuarán hoy en el Cementerio General, por Avenida La Paz, después de una misa que se oficiará a las 9 horas, en la Basílica de la Merced (Mac Iver esquina Merced).

Sus hijos y familia.

Ha dejado de existir nuestra querida hermana y cuñada, doña

MATILDE STOCKLE FUENTES

Sus funerales se efectuarán hoy en el Cementerio General. El cortejo partirá desde la Basílica (El Salvador (Huérfanos con A. Barroso), a las 16 horas.

La familia.

Ha dejado de existir, la señora

MARIA FRIEDA ROMMEL vda. de BOUDET

(Q. E. P. D)

Sus funerales se efectuarán hoy a las 11.45 horas, en el Cementerio General (Recoleta), después de una misa que se oficiará a las 11 horas, en la Parroquia La Epifanía (Bellavista N.o 0448).

La familia.

IN MEMORIAM.—

Con motivo de cumplirse seis meses desde el fallecimiento de nuestro querido e inolvidable esposo, padre y abuelito, don

JORGE JALIL MASSUH

Se oficiará una misa en su memoria, por el eterno descanso de su alma, el domingo 4 de septiembre, a las 12 horas, en la Iglesia Recoleta Dominica (Recoleta 742).

Rogamos a los que fueron sus deudos y amigos, acompañarnos en esta ceremonia.

Elena Mussa vda. de Jalil y familia.

IN MEMORIAM.—

Al cumplirse un año del sensible fallecimiento de don

ADRIAN TOBAR LAGOS

(Q. E. P. D)

Se oficiará una misa en la Capilla del Patrocinio San José, (Bellavista 0550), el martes 6 del presente, a las 18 horas.

La familia.

SEGUNDA SECCION

LA NACION

SANTIAGO DE CHILE — SABADO 3 DE SEPTIEMBRE DE 1966

FUNDADO EL 14 DE ENERO DE 1917

Sigue sin variaciones problema de la Central

Sigue latente y sin sufrir la más mínima variante el problema que tiene convulsionado al fútbol profesional y que hizo crisis el lunes pasado, cuando el block de los representantes del grupo denominado "grandes" no dio quorum para elegir la nueva mesa directiva de la Asociación Central de Fútbol.

Hasta el momento existe una férrea posición por parte de ambos bandos, que constituyen el 50% de los votos.

Rrepresentantes del grupo de los "grandes" declararon ayer a LA NACION que mantendrán esta situación hasta que se produzca un acuerdo que los satisfaga, incluso reiterarán su ausentismo en la próxima elección fijada para el lunes 12. Agregaron a su vez que esta posición en ningún caso significa una rebeldía ni el atropello a las normas establecidas: "Seguiremos participando en el torneo oficial en forma normal hasta que el certamen finalice". Con esta actitud no transgredimos ni cometemos ninguna incorrección sólo es demostrar que estamos firmemente dispuestos a llevar adelante nuestras intenciones de mejorar la estructura actual que tiene el fútbol profesional chileno".

Pese a estas declaraciones, las cuales damos a conocer sin precisar nombres, por razones obvias, circuló ayer en forma insistente que este equilibrio de fuerzas podría ser quebrado en la próxima semana, cuando llegue a Valparaíso, procedente de Europa, el titular de Santiago Wanderers, Juan Milezzi, quien en repetidas oportunidades ha manifestado su pensamiento con relación a este problema de dirección del fútbol profesional, y que en estas declaraciones ha señalado que Wanderers constituye una fuerza importante en el concierto futbolístico chileno, en suma, es una institución "grande".

De esta forma, los "grandes" pasarían a ser diez y de inmediato esperarían dos instituciones más para conseguir el quórum necesario para imponer su política.

Mientras tanto el rodaje interno de la Asociación Central se mantiene intacto, siguen trabajando las diferentes comisiones y la mesa directiva que preside Antonio Labán.

Se mantiene la crisis en el fútbol y dirigentes de los llamados clubes grandes y chicos, sostienen prolongadas reuniones entre ellos, para mantenerse unidos en sus posiciones. La nota gráfica muestra a un grupo de personeros del sector que no dio el lunes pasado "el quórum reglamentario" para llevar a cabo las elecciones del nuevo directorio de la Asociación Central de Fútbol. Están en la nota gráfica: Orlando González, de Universidad de Chile; Abumohor, delegado de Palestino; Joaquín Ibieta, de Unión Española; Dr. Oscar Marín, de Everton y Prieto, de Green Cross.

DEPORTES OVALLE DECIDIDO A RETIRARSE DEL ASCENSO

Les fue rechazada la reposición que presentaron ante el Tribunal de Penalidades, que sancionó a cinco jugadores, al club y a los socios ovallinos.

Una reacción violenta ha producido en la ciudad de Ovalle, la determinación del Tribunal de Penalidades de rechazar la reposición presentada por el club nortino, agregando nuevos antecedentes a la situación producida el domingo pasado en el match que Ovalle jugó ante Antofagasta en la ciudad ovallina y en el cual el árbitro del partido, Mario Lira, castigó a los dueños de casa con una falta penal a escasos minutos del término de la brega, que determinó a la postre el triunfo antofagastino.

En el informe entregado por Mario Lira da cuenta de los incidentes provocados por el cobro de la pena máxima, y se deja establecido que no fue expulsado de la cancha ningún jugador por actitud descomedida. El Tribunal de Penalidades citó a los jugadores mencionados en dicho informe, los que no concurrieron, amparándose en el Reglamento que permite a los jugadores de provincias no asistir a la audiencia cuando no han sido expulsados y sólo mencionados en el informe del árbitro.

Agrega el informe que Lira debió abandonar el campo de juego en una camioneta de Carabineros, que antes fue golpeado en la barbilla con una piedra, que no le causó mayores complicaciones y que, finalmente, el auto recibió un golpe que trizó uno de los parabrisas posteriores.

El Tribunal con estos antecedentes y sin escuchar a los afectados procedió a aplicar las siguientes multas: el club castigado en tres sueldos vitales, los socios suspendidos en sus franquicias para entrar a los estadios por cuatro fechas y los jugadores Palma, con dos partidos; Mario Farías, con 4 partidos; Mario Ramírez, con 4 partidos; Juan Becerra, con 2 partidos, y Juan Díaz, con 2 partidos.

De inmediato se reunió el directorio del club y designó al dirigente Luis Alberto Barrios director del diario Limarí para que viajara a Santiago a entrevistarse con los integrantes del Tribunal y presentar la reposición. Esta gestión no pudo ser llevada a cabo por cuanto un miembro del Tribunal, Alberto Novoa, rechazó la reposición y se negó a escuchar a los dirigentes.

El problema para Ovalle es delicado y decidor. Tiene un plantel de 18 jugadores, cinco están castigados, tres lesionados y en el plantel hay tres arqueros, de modo que no tiene jugadores para cumplir con su compromiso ante Luis Cruz, de Curicó, en Ovalle, situación esta que ha motivado una reacción unánime de retirarse de la competencia por el trato arbitrario que han recibido.

El colega del diario "Limarí", Luis Alberto Barrios y dirigente de Ovalle, acompañado del delegado del Club ante la Central, Pedro Jorquera, estuvo en nuestra redacción para dar cuenta del cauce que han tomado las gestiones tendientes a solucionar el problema que afecta al club nortino por el informe del árbitro Lira, que sancionó a medio mundo de Deportes Ovalle. Junto a los dirigentes nortinos, Jorge Fernández, Jefe de Deportes de LA NACION.

Simultánea dará el ajedrecista René Letelier

Esta tarde, a las 15 horas, en el Instituto Nacional el maestro internacional de ajedrez René Letelier, que por espacio de varios años fue campeón chileno, dará una simultánea a los alumnos del establecimiento.

Todos los ajedrecistas institutanos que deseen enfrentar al capacitado maestro deben llevar su tablero.

LA FIFA PROHIBE PARTICIPACION DE SUS ASOCIACIONES AFILIADAS EN LOS JUEGOS ASIATICOS GANEFO

A la Federación de Fútbol de Chile llegó recientemente un comunicado de la Federación Internacional de Fútbol Asociado (Federaration International de Football Association) FIFA, tendiente a impedir la intervención de cualquier Asociación o Federación Nacional de los respectivos países en los Juegos Asiáticos GANEFO que se efectuarán en Camboya en noviembre del presente año.

El comunicado en cuestión dice textualmente:

A las Asociaciones Nacionales.—

Los Juegos Asiáticos GANEFO

Muy señores nuestros:

Por la presente deseamos advertir a todas las Asociaciones afiliadas de Asia (y de otros continentes) que no tomen parte en el torneo de fútbol de los juegos citados, que se organizarán en Phnom-Penh / Camboya, del 25 de noviembre al 6 de diciembre de 1966.

El 22 de julio de 1966 se dio a la Federación de Camboya información general y ciertas instrucciones bajo las cuales podía ser organizado el torneo de fútbol de estos juegos. En respuesta del 17 de agosto de 1966, Nº 503/FCFA, la Federación de Camboya nos informa que no estará en situación de tomar la responsabilidad de la organización del torneo de fútbol de estos Juegos, puesto que lo hará el Comité Nacional del Gobierno Real de Camboya.

Esto implica, que principios importantes de la FIFA, tales como la presentación del reglamento para su homologación, la entrega de invitaciones, nombramiento de árbitros, responsabilidades de la Asociación Nacional, no serán respetados por los organizadores, razón por la que la FIFA no puede autorizar ni sancionar el Torneo de Fútbol de los Primeros Juegos Asiáticos GANEFO.

Por lo expuesto, no se permite a las Asociaciones Nacionales ni a sus clubes afiliados tomar parte en el Torneo de Fútbol GANEFO. Los equipos nacionales, equipos de clubes, árbitros, jugadores y oficiales que, a pesar de lo anterior participen en el Torneo de Fútbol GANEFO, serán suspendidos, y a los equipos nacionales asiáticos no se les admitirá su participación en el torneo de fútbol de los 5.os Juegos Asiáticos en Bangkok, Tailandia, del 9 al 20 de diciembre de 1966, autorizado por la FIFA.

Muy atentamente,

FEDERATION INTERNATIONALE DE FOOTBALL ASSOCIATION.

Por el Secretario General, (Fdo.): R. Courte, Secretario Adjunto.

DOBLE CAMPEON OLIMPICO ABEBE BIKILA ACTUARA EN MARATON DE BUENOS AIRES

BUENOS AIRES, 2 (ANSA).— El doble campeón olímpico de la maratón atlética, el etíope Abebe Bikila; los destacados fondistas españoles Carlos Pérez y Javier Alvarez Salgado, y varios representantes locales y de Brasil, Chile, Perú y Uruguay, participarán el sábado 17 del actual en una competencia atlética internacional por el Premio Centenario de la Sociedad Rural Argentina.

La prueba comenzará y finalizará en el picadero de Palermo de la Sociedad Rural, luego de un extenso recorrido por diversas calles de esta capital.

Los organizadores de la competencia tratan de solucionar el problema creado por la circunstancia de que la principal figura invitada, el africano Bikila, exigió viajar con su entrenador, lo que significa una cuota superior a la prevista. Los premios y los viajes y la estada de los deportistas son financiados por la Sociedad Rural Argentina.

Abebe Bikila estableció el record mundial de los 42 kilómetros al vencer en la maratón olímpica con 2 horas, 12 minutos, 11 segundos y 2 décimas.

Bikila, el fabuloso maratonista etíope que deslumbró al mundo al ganar en dos Olimpiadas, y una de ellas descalzo, correrá en la Maratón de Buenos Aires.

Helmut Haller, está jugando actualmente en Italia; pero como su contrato con el Bolonia termina pronto, dirigentes de clubes alemanes quieren que retorne al balompié de su país.

GESTIONAN RETORNO DEL CRACK HALLER AL FUTBOL DE ALEMANIA OCCIDENTAL

BONN, 2 (EFE).— El equipo de fútbol Stuttgart VFB ha enviado a un representante a Bolonia, según se afirma en círculos deportivos de esta capital, con la misión de preparar el traslado del famoso jugador alemán, Helmut Haller, una de las más destacadas figuras de la Selección nacional alemana en el Campeonato Mundial de Fútbol en Inglaterra.

Los rumores sobre el fichaje de Haller carecen, por ahora de confirmación oficial, por parte del equipo de Stuttgart, pero es de conocimiento general que el jugador tiene en esta ciudad gran número de simpatizantes entre los directivos del club.

La reciente información de Helmut Haller de que cuando termine su contrato con el Bolonia, regresará a la República Federal Alemana, aumenta la impresión de que las negociaciones entre el equipo alemán y el italiano están en marcha.

ARBITROS ITALIANOS PARA EL SEGUNDO MATCH PEÑAROL - REAL MADRID POR COPA CAMPEONES

MONTEVIDEO, 2 (ANSA).— Dirigentes del campeón de América de 1965, Peñarol, adelantaron que, en relación con los jueces que arbitrarán su segundo encuentro con el campeón europeo Real Madrid, elegirá una terna compuesta por jueces italianos, de acuerdo con lo propuesto por las autoridades europeas.

Real Madrid, a su vez, deberá elegir los jueces sudamericanos que arbitrarán el 12 de octubre el primer encuentro en Montevideo.

La Confederación Sudamericana enviará a las autoridades españolas las ternas de tres países, para que la institución madrileña realice la elección.

Cuando Peñarol, equipo al que pertenece Pedro Rocha, juegue en España contra Real Madrid por la Copa de Campeones, quieren que los jueces del cotejo sean italianos.

ESTA TARDE EN SANTA LAURA:

PALESTINO - FERRO INICIAN LA 15ª FECHA DEL TORNEO

En el estadio Santa Laura se inicia esta tarde la décimoquinta fecha del torneo Profesional de Fútbol en División de Honor, con una programación simple a cargo de los conjuntos de Ferobádminton y Palestino.

El cuadro ferroviario que viene de empatar con Magallanes a un tanto por lado, está ubicado en el último lugar de la tabla, lo que ha obligado al entrenador Varela a intensificar los entrenamientos para salir de esa ubicación que comparte con Santiago Morning y San Luis con 9 puntos.

Ferro tiene lesionado al zaguero lateral García, quién será reemplazado por Escobar, el resto del cuadro será el mismo de la fecha anterior.

Palestino por su parte que también viene de empatar frente a Green Cross, en la fecha anterior, empate que consiguieron los sureños al filo del término del match, no quiere perder terreno en la tabla. Aquel empate le significó bajar al 2º lugar, lo que espera superar esta tarde. Scopelli no anunció cambios en la formación.

El match se inicia a las 15,30 horas.

ASOCIACION DE CRIADORES DE CABALLARES — CHILE

Rodeo Oficial de Maipú

15 — 16 — 17 OCTUBRE

- RODEO CORRESPONDIENTE EXPOSICION 1966.
- PROGRAMA REGLAMENTARIO MAS SERIES ESPECIALES "SELECCION DE RAZA Y EXPOSITORES".
- INSCRIBA PRODUCTOS RAZA CABALLAR CHILENA EN EXPOSICION. INSCRIPCIONES PRORROGA HASTA DIA 9 DEL PRESENTE.
- SERIE ESPECIAL "EXPOSITORES" RESERVADA AFICIONADOS EXHIBAN PRODUCTOS EXPOSICION.

INFORMACIONES: AGUSTINAS Nº 814 SEGUNDO PISO — LOCAL Nº 2

PLANTEL CADETES

Mañana se completa la 2ª fecha de la segunda rueda

Los encuentros que por el mal estado de la cancha no pudieron jugarse la semana pasada por la competencia de fútbol Plantel Cadetes, se realizarán esta tarde y mañana con lo cual se completará la 2.da fecha de la segunda rueda.

Estadio Santa Laura N.o 1, a las 14 horas y de preliminar del match profesional Ferrobádminton—Palestino se enfrentarán las Cuartas Especiales de Unión Española con Santiago Morning. El resto de la jornada se jugará mañana, de acuerdo al siguiente programa:

Estadio Santa Laura N.o 1: 10,30 horas, Juvenil de Unión Española y Santiago Morning. Cancha N.o 2: 9,30 y 10.30 horas: Primera y Segunda Infantil de Unión Española—Santiago Morning.

Estadio Universidad Técnica N.o 2: 10 y 11 horas: Primera y Segunda Infantil de Green Cross y Universidad Técnica.

Estadio Municipal de La Reina: Municipal con Magallanes en las cuatro divisiones y en el horario habitual.

Estadio Independencia: 9,30 y 10,15 horas, Segunda Infantil y Juvenil de Colo Colo con Universidad Católica. A las 14,35 juegan de preliminar las Primeras Infantiles.

Estadio Ferrobádminton N.o 1: 10 horas: Primera Infantil de Ferrobádminton con Audax Italiano.

Estadio Braden de Rancagua: 10 y 11 horas: Primera Infantil y Cuarta Especial de O'Higgins e Iberia.

De preliminar del encuentro a cargo de los equipos profesionales, jugarán a las 13.15 y 14,15 horas: las Segundas Infantiles y Juveniles.

Apoyo para equipo LAN-Chile

El Vicepresidente Ejecutivo de Línea Aérea Nacional se reunió ayer con los dirigentes y jugadores del Deportivo LAN-CHILE y los felicitó por el excelente desempeño que están cumpliendo en el Campeonato Regional de la Zona Central.

En el curso de la reunión, el Vicepresidente les hizo entrega de una serie de implementos deportivos, parte de los cuales utilizarán este domingo, cuando en Peñaflor enfrenten al poderoso elenco de Bata. En la actual tabla de posiciones, Bata, LAN y Lautaro comparten el primer lugar del más importante torneo de fútbol amateur que se desarrolla en la zona central.

En breves palabras, Campaña Barrios, luego de felicitarlos, les hizo ver la importancia que LAN está dando al desarrollo físico de sus funcionarios, labor que, en parte, se refleja en la mejor actuación de toda su historia que está cumpliendo el Deportivo LAN CHILE.

Por su parte, los jugadores y dirigentes agradecieron el apoyo recibido y manifestaron que continuarían superándose, hasta conseguir que los colores de la institución campeoneen en el Regional de la Zona Central.

En la actualidad, Línea Aérea Nacional posee un estadio propio, ubicado en las proximidades de su edificio de Los Cerrillos. Su cancha es empastada y, según varios equipos profesionales que la han utilizado, se encuentra en excelentes condiciones.

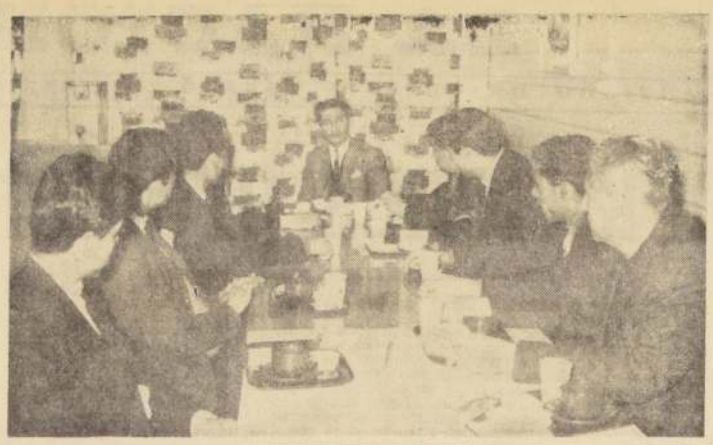

NACIONAL DE BOXEO:

CUATRO NOCAUTS EN LA PRIMERA FECHA

CHUQUICAMATA.— Con 4 nocauts se inició la noche del jueves el Campeonato Nacional Extraordinario de Boxeo Amateur.

Una numerosa concurrencia asistió al Gimnasio de este centro minero para presenciar la primera jornada del torneo.

Los resultados, en las diversas categorías fueron los siguientes:

Categoría Mosca: Alfredo Alcayaga, Ferroviario, venció a Oscar Pozo, de Concepción.

Categoría Gallo: Pedro del Canto, Antofagasta, venció por nocaut técnico a Edmundo Pérez, de Calama.

Categoría Pluma: Carlos Sandoval, de Concepción, venció por puntos a Sergio Rojas de Chuquicamata.

Categoría Liviano: José Rivera, de Tocopilla venció por nocaut técnico a Emilio Pardes, Ferroviario.

Mediomediano Ligero: Juan Rojo, de Iquique ganó por nocaut a Joaquín Pinto, Ferroviario; y en la misma categoría Luis Correa, de Chuquicamata, ganó por nocaut técnico a Manuel Loyola de Antofagasta.

Con club de Pirque juega "Presidencia de la República"

En la cancha Nº 3 del Estadio Nacional se presentarán esta tarde, desde las 14 horas, los terceros equipos de fútbol del Deportivo Presidente de la República frente al San Vicente, en la localidad de Pirque.

Los diversos equipos de Presidencia de la República han mantenido una activa competición ante cuadros de Santiago y localidades vecinas, en las cuales ha conseguido buenos triunfos.

Con tres equipos compite el Club "Chile-Argentina"

Con tres divisiones adultas el Club "Unión Chile-Argentina" enfrenta mañana al Deportivo "Víctor Domingo Silva". Los encuentros se han programado en las canchas de fútbol en Avenida Departamental 300, altura Paradero 12 de Santa Rosa.

Se pondrá en disputa un valioso trofeo, por sistema de puntaje acumulativo, por los resultados que obtenga cada uno de los seis equipos que se enfrentan.

ORGANIZACION KAPPES

COMPAÑIA DE SEGUROS "LA PANAMERICANA"

Balance General

CORRESPONDIENTE AL PERIODO DESDE EL 1º DE JULIO DE 1965 AL 30 DE JUNIO DE 1966

ACTIVO	Ejercicio Actual Parciales	Ejercicio Actual Totales	Totales Ejercicio Anterior
	Eº	Eº	Eº
INVERSIONES			
Valores Mobiliarios	78.782,81		
Depósitos en Asociaciones de Ahorro y Préstamos	636,16		
Plan Habitacional (Aportes Obligados)			
D.F.L. Nº 2	710,—		
Ley Nº 15.228, art. 7º	601,46	80.730,43	83.972,77
FONDOS			
Bancos: Ctas. Ctes. en Moneda Nacional	11.995,86		
Caja	(Sin saldo)	11.995,86	7.961,97
MUEBLES, MAQUINAS, UTILES E INSTALACIONES			
Inventario a la fecha del Balance		6.130,84	4.563,05
Sumas Parciales		98.857,13	96.496,91
DEUDORES POR RESEGUROS			
Deudores por Siniestros		1.208,62	2.651,62
DEUDORES POR PRODUCCION			
Primas Pendientes (Productores)	86.178,70		
Cuentas Corrientes (Productores)	1.039,47		
Primas por Cobrar	7.053,94		
Documentos Responsabilidad Asegurados	80.110,96	174.383,07	114.337,78
DEUDORES DIVERSOS			
Personal y Directores	4.853,27		
Compañías Asociadas (Ctas. Ctes)	405,61		
Cuentas Varias	1.422,33	6.681,21	6.050,96
ACTIVO NOMINAL			
Fluctuación de Valores		11.409,94	—,—
TOTAL ACTIVO		292.539,97	219.537,27

PASIVO	Ejercicio Actual Parciales	Ejercicio Actual Totales	Totales Ejercicio Anterior
	Eº	Eº	Eº
RESERVAS TECNICAS			
De riesgos en curso, Moneda Nacional		34.551,82	28.662,10
ACREEDORES POR RESEGUROS			
Caja Reaseguradora de Chile	27.695,33		
Compañías Congéneres	3.780,90		
Compañías Asociadas (Reseguros)	2.945,02		
Acreedores por Siniestros	17.532,53	51.953,78	43.707,69
ACREEDORES POR PRODUCCION			
Primas por Devolver Productores	1.112,30		
Cuentas Corrientes Productores	39.247,06	40.359,36	12.663,26
ACREEDORES DIVERSOS			
Personal y Directores	7.711,80		
Retención y Provisión de Impuestos	32.442,35		
Retención y Provisiones Sociales	1.239,78		
Cuentas Varias	4.804,17	46.198,10	28.022,71
TOTAL DEL PASIVO		173.063,06	113.053,76
CAPITAL Y RESERVAS			
Capital autorizado dividido en 50.000 acciones de Eº 1.— c/u.	50.000,—		
Menos: Por suscribir aumento v/n. de Eº 0,50 a Eº 1.—	25.000,—		
Capital Suscrito	25.000,—		
Menos: Suscrito por pagar	—,—		
Capital Pagado 50.000 acciones de Eº 0,50 c/p.	25.000,—		
Revalorización Capital Propio Ley 13.305	11.362,06		
Revalorización Capital Propio Ley 15.564	27.599,81	63.961,87	61.511,13
RESERVAS SOCIALES			
Legal	2.929,58		
Fondos Accionistas	1.250,—		
Futuros Dividendos	19.240,93		
Acciones por Revalorizaciones	8.568,31	31.988,82	23.491,95
RESERVAS REGLAMENTARIAS			
Fluctuación de Cambios	244,38		
Fluctuación Plan Habitacional	34,16		
Depreciación de Valores Mobiliarios	11.409,94	11.688,48	5.836,96
GANANCIAS Y PERDIDAS			
Utilidad del Ejercicio	13.368,07		
Menos Deducción Art. 35, Ley Nº 15.564	1.530,33	11.837,74	15.641,47
TOTAL IGUAL AL ACTIVO		292.539,97	219.537,27

CUENTAS DE ORDEN

Valores en Garantía	Eº 1.350,—	Garantía Otorgada por Directores	Eº 1.350,—
Cumplimiento 5% D.F.L. Nº 2	1.146,86	Obligación 5% D. F. L. Nº 2	1.146,86
Cumplimiento 5% Corvi, Ley Nº 15.228	310,83	Obligación 5% Corvi, Ley Nº 15.228	310,83
	Eº 2.807,69		Eº 2.807,69

CUENTAS DE RESULTADO

PERDIDAS	Ejercicio Actual Parciales	Ejercicio Actual Totales	Totales Ejercicio Anterior
	Eº	Eº	Eº
Primas de Reseguros Cedidos		271.901,10	203.728,86
Reserva de Riesgos en Curso, Ejercicio Actual		34.551,82	28.662,10
Costos de Productores		51.425,68	39.498,64
Descuentos de Reseguros Aceptados		21.620,97	17.224,21
Siniestros Directos	39.188,50		
Siniestros por Reseguros Aceptados	819,18	40.007,68	33.638,49
GASTOS:			
De Administración, Cobranza y Producción	24.203,—		
Remuneraciones Leyes Sociales y otros Beneficios al Personal	29.404,27	53.607,72	33.235,86
Remuneración al Directorio:			
Dietas	1.786,80		
Participaciones	2.762,02	4.548,82	3.079,19
Castigos		3.039,43	1.682,40
Tributaciones D.F.L. 251		5.795,03	4.662,81
Impuesto Renta Ley 15.564		2.139,08	3.271,73
Deducción Renta Imponible		1.530,33	2,86
Sumas		490.167,66	368.707,14
Utilidad del Ejercicio	13.368,07		
Menos Deducción Renta Imponible	1.530,33	11.837,74	15.641,47
TOTALES		502.005,40	384.348,61

GANANCIAS	Ejercicio Actual Parciales	Ejercicio Actual Totales	Totales Ejercicio Anterior
	Eº	Eº	Eº
Primas de Seguros Directos	296.490,70		
Primas de Reseguros Aceptados	74.965,46	371.456,16	283.701,02
Reserva de Riesgos en Curso, Ejercicio Anterior		28.662,10	17.701,56
Descuentos de Reseguros Cedidos	94.127,34	73.062,88	
Bonificación de Caja Reaseguradora	—,—	23,19	55,21
Producto de Inversiones:			
Valores Mobiliarios		7.736,41	9.827,94
TOTALES		502.005,40	384.348,61

SANTIAGO PASALACQUA MOLINA
Sub-Gerente Contador
C. de C. Nº 2029 — Lic. Nº 5320

VICENTE GARCIA HUIDOBRO PORTALES
Gerente General
Representante Legal

INFORME

SEÑORES ACCIONISTAS:
Hemos revisado el presente Balance y los Documentos en Cartera y confrontado las partidas del Mayor, encontrando todo conforme.

OSCAR ASTRAIN ELIZALDE
Inspector de Cuentas

JORGE GOICH SINSIC
Inspector de Cuentas

ESTADO DE LAS INVERSIONES SEGUN COTIZACION OFICIAL AL 30 DE JUNIO DE 1966

VALORES MOBILIARIOS

Acciones:

4.176	Banco Panamericano	Eº 0,76	Eº 3.173,76	
4.500	Cobre Cerrillos	1,20	5.400,—	
25.885	Banco Nacional del Trabajo	0,13	3.365,05	
18.931	Compañía Electro Metalúrgica ELECTMETAL	1,65	31.236,15	
1.024	Industria Nacional de Neumáticos INSA	1,20	1.228,80	
2.495	Soc. Constructora de Establec. Educacionales	1,00	2.495,—	
2.844	Soc. Ganadera de Tierra del Fuego	0,43	1.244,42	
6.914	Cía Manuf. de Papeles y Cartones S. A.	0,85	5.876,90	
2.328	Caja Reaseguradora de Chile, Serie "B"	3,09	7.187,34	
14.272	Cía. Sud Americana de Vapores	0,62	8.848,64	
4.906	Sociedad Industrial Pizarreño	0,50	2.453,—	
5.250	Organización Kappés S. A. C.	1,195	6.273,75	
			Eº 78.782,81	

DEPOSITOS EN ASOCIACIONES DE AHORRO Y PRESTAMOS
Asociación de Ahorro y Préstamos "Huelén" — Eº 636,16

PLAN HABITACIONAL (Aportes Obligados)
D. F. L. Nº 2:
71 Viviendas Sud Americana — Eº 10,— Eº 710,—

LEY Nº 15.228, ART. 7º:
122 Cuotas de Ahorro CORVI — Eº 4,93 Eº 601,46

DIA OLIMPICO CELEBRARON ESTUDIANTES DE LA "U"

En varios encuentros midieron sus fuerzas los estudiantes de Arquitectura y Artes Aplicadas, para celebrar el "Día Olímpico".

El "Día Olímpico" fue creado este año por los aprendices a la "Operación Techo" y por los melenudos de Artes Aplicadas. Será celebrado todos los años para lo cual los estudiantes esperan contar con la cooperación de los Directores, ya que esta vez los Directores de ambas escuelas no sólo autorizaron la suspensión de clases durante todo el día, para que los estudiantes estiraran las piernas y robustecieran sus músculos a través del deporte, sino que también estuvieron presentes en estas competencias, para fortificar aún más los lazos de amistad y de vecindad entre estas escuelas.

En el campo deportivo compitieron los equipos de Baby-Fútbol Masculino y Femenino. Ganando Arquitectura a Artes Aplicadas estrechamente, 4-3.

En cambio Artes Aplicadas hizo revalidar sus títulos en Pimpón Femenino y Masculino.

Lo mismo aconteció en Vóleibol, adjudicándose dos trofeos de los cuatro existentes.

Mientras que en Ajedrez se repartieron los trofeos entre Arquitectura y Artes Aplicadas.

Este torneo terminó entre los vivas y el entusiasmo de los estudiantes espectadores, que trataban de felicitar todos juntos a los campeones.

Se clasificaron, campeón en Pimpón Femenino y Masculino, Artes Aplicadas, Baby-Fútbol Femenino y Masculino, Arquitectura, Vóleibol Masculino y Femenino, Artes Aplicadas, y en Ajedrez Masculino, Arquitectura, y Femenino, la Escuela de Artes Aplicadas.

MONUMENTAL DE FUTBOL DE LOS BARRIOS:

SE VISLUMBRAN POSIBLES CAMPEONES EN LAS SEDES

Panorama actual en las Ligas, donde disputan el derecho a participar en la Rueda de Campeones de diciembre próximo.— Nueve Selecciones del Monumental, al Torneo Inter-Barrios.— Tropezón va el domingo a jugar con Minas Melón.

Empezaron las jornadas decisivas en el Campeonato Monumental de Fútbol de los Barrios, con motivo de la iniciación de las segundas ruedas. Los clubes punteros luchan por mantener su espectable colocación, y clasificarse para su participación en la Rueda de Campeones de diciembre y enero próximo, donde, además de que un club obtendrá su consagración, como también la jira internacional a la República Argentina, aparte de otros importantes premios. Anteriores campeones de este importante certamen popular, y con una organización interna modelo, han sido: 1962, SAN ADOLFO, de San Bernardo; 1963, MOLINO SAN PEDRO, de Rancagua; 1964, ALFREDO RIOSECO, de San José de Maipo; 1965, DEPORTIVO TROPEZON, de Santiago.

¿QUIEN SERA EL CAMPEON?

En las diferentes ligas afiliadas el tema es uno solo: ¿Quién obtendrá este año el codiciado título. Ya hay algunos que surgen en sus respectivos grupos. He aquí un panorama.

UNION SANTA ISABEL

Marcha como puntero en la Liga Fernando Sandoval, con 32 puntos. Le sigue Deportes Brasil, con 30 puntos, pero dos partidos menos. Brasil, aunque no obtenga la clasificación correspondiente, cuenta con el derecho propio para defender su vicecampeonato en la rueda de campeones, pero surge en esta liga otro aspirante. Es el Deportivo Ecuador, que marcha con 27 puntos y piensa estar entre los primeros, pues poseen un buen equipo.

CALZADOS MINGO

Es el líder de la Liga Industrial de Fútbol, con 16 puntos. Le sigue el Marinetti, con 13 puntos y Deportivo Incal con 10.

Maestranza Espejo, el campeón del año pasado en esta liga, quedó rezagado y es imposible que pueda competir con los punteros.

PUDAHUEL Y HOEVEL

Dura es la lucha en la liga "Santiago". Deportivo Pudahuel, que ha logrado siempre participar en la rueda de campeones, y que luce valiosos terceros puestos en la competencia anual, encontró este año un corajudo adversario en el Deportivo Hoevel, de Quinta Normal. Ambos marchan invictos con 16 puntos. De atrás les sigue Círculo Social, de Las Barrancas, con 12.

MUNICIPAL EN CONCHALI

Municipal de Conchalí es el actual puntero, tratando de revalidar su título en la Liga Conchalí. Marcha con 16 puntos, seguido por un peligroso rival, Patricio Donoso, que ha acumulado 15 puntos y con un partido menos. La lucha final por la clasificación será dramática. A continuación, con 13 puntos, sigue el combativo 20 de Enero.

OVALLE NEGRETE NORTE

En la Liga Autobusera figura como puntero y revelación, el conjunto de Ovalle Negrete Norte, con 15 puntos, aún cuando le amaga posiciones el Plaza Egaña, con 14 puntos, Central Ovalle con 11 y Tropezón con 10. Tropezón actúa por mantener su equipo en preparación durante el año pues, como campeón de 1965, deberá defender su título en la rueda de campeones.

METALURGICO FARO Y FERRO EN SAN BERNARDO

Apasiona la lucha en la Liga Rural de San Bernardo, donde dos clubes marchan como punteros, con 15 puntos cada uno. Son ellos, Metalúrgico Faro y Ferroviarios de Nos. El más cercano perseguidor de ambos, es el Deportivo El Recurso, con 13 puntos.

CAUPOLICAN EN EL MONTE

También en el Campeonato de El Monte, la lucha es titánica. Caupolicán marcha como puntero con 16 puntos, siguiéndole Lo Chacón con 15 y Santa Adela, el campeón del año pasado, con 13 puntos. La guerra por los puntos en este pueblo-balneario será de expectación.

EN PROVINCIAS

También en provincias los clubes luchan por su clasificación en los torneos oficiales.

EL PEUMO, EN REGIONAL QUILPUE — LA CALERA

Terminó la 1ª rueda con halagador éxito, para el Deportivo El Peumo, de Quillota, quien logró 8 puntos. Le sigue el Minas Melón, de El Melón, con 7. A continuación marchan el Real Aconcagua, de La Calera, Magallanes, de Las Hijuelas; Unión El Tranque, de Quilpué, y Nogales, de Nogales. La segunda rueda se inicia el 11 del presente.

También siguen sus competencias en Los Andes y San Felipe. Valparaíso se prepara con los diez mejores clubes del puerto en una rápida eliminación. Lo mismo se hace en Curicó, Doñihue y Talca.

NUEVE SELECCIONES AL INTER—BARRIOS

Como participantes en el Campeonato Inter-Barrios, que organiza la Dirección General de Deportes del Estado, el Campeonato Monumental participará con 8 seleccionados dependientes de sus ligas: Fernando Sandoval, Santiago, Industrial, Autobusera, Conchalí, San Bernardo, El Monte, San José de Maipo y Regional Quilpué—La Calera, a las cuales el Comité Ejecutivo les dará el respectivo pase.

TROPEZON A MINAS MELON

El domingo próximo se presentará en el Estadio Minas Melón, de El Melón, el Campeón actual del Monumental, Deportivo Tropezón.

Enfrentará al club local, Minas Melón, como match de fondo de la reunión. A primera hora, en match oficial se miden el puntero, Deportivo El Peumo, con Real Aconcagua, de La Calera. Hay entusiasmo por la presentación de Tropezón en toda esa zona, máxime que ahora cuenta con un refuerzo valioso, como es el ex crack internacional "Cua-Cuá" Hormazábal, a quien en dicha oportunidad se le rendirá un homenaje por su retorno al fútbol de barrio, donde se inició.

TORNEO JUVENIL DE PIMPON ORGANIZA LA ASOC. SANTIAGO

Un gran número de pimponistas de la División Juvenil pertenecientes a los clubes afiliados a la Asociación de Tenis de Mesa de Santiago, darán comienzo mañana en el local del Club Rufino Melero (Carrión Nº 1887), al Primer Campeonato Individual Varones Juveniles.

Desde las 10,30 horas, en el local indicado, empezarán a medirse los pimponistas repartidos en cuatro series, para actuar posteriormentepor puntos.

Entre los paletistas presentes se cuentan Valentín Ramos, reciente ganador de un grupo del torneo organizado por la Federación Chilena para preseleccionar a los que seguirán su preparación para el S. A. de Bolivia. Junto al anterior jugarán: Roberto Henríquez, Julio Aravena y Miguel Jardel, de Unión Española; Francisco Chavarri, Miguel Meza y Juan Bocca, de Municipal.

Como el propósito de los organizadores de éste interesante evento es foguear a los valores de ésta categoría y descubrir nuevos cultores, la Asociación Santiago hace un llamado a los paleteros que estén dentro de la categoría, y que pertenezcan a los siguientes clubes de sus registros: Gimnástico Arturo Prat, Sertich, Rufino Melero, Chilectra, Maccabi etc.

ESTA TARDE:

TORNEO DE ATLETISMO INTERFACULTADES EN EL EST. INDEPENDENCIA

Un torneo atlético de preselección realizará esta tarde en el Estadio Independencia la rama universitaria del Club Deportivo de la Universidad Católica, evento que pondrá en lucha a destacados especialistas, representantes de todas las Facultades de la UC.

Según acuerdo del directorio de la rama universitaria, todas las escuelas están obligadas a presentar 10 atletas al torneo, damas y varones, lo que desde ya adelanta nutridas inscripciones en cada prueba del programa que se iniciará a las 15 horas.

El orden de las pruebas es el siguiente: 80 metros planos varones; salto alto varones; 60 metros planos damas; 200 metros vallas varones; 80 metros vallas damas; lanzamiento bala, damas; lanzamiento bala varones; 600 metros planos varones; salto largo damas; posta sueca y posta por 100, damas.

En este certamen cada atleta podrá intervenir en un máximo de trea pruebas y la posta. El puntaje será de 10 puntos al primero, 6, 4, 3, 2, 1 al descenso del primero al sexto.

Los atletas deberán estar inscritos 15 minutos antes de cada prueba, indicando el nombre completo y directiva particular, además de la escuela a la que pertenece.

El Club Escuela de Carabineros estará representado en el Concurso Hípico del Club Escuela de Caballería por tres ases, que integran la selección nacional. En el grabado, están de izquierda a derecha. Luis Labbé, René Varas y Guido Larrondo.

JINETES SELECCIONADOS ACTUARAN EN TORNEO ECUESTRE DE QUILLOTA

En dos etapas se cumplirá hoy la segunda jornada del Concurso Hípico Oficial que está realizando en su Jardín de Saltos el Club Escuela de Caballería. A las 9 horas se realizarán las pruebas de saltos para caballos de 2ª y 1ª categorías y en la tarde, 15 horas, los recorridos para caballos de tercera y el Gran Premio Escuela de Caballería, para caballos de primera, segunda y tercera.

Intervendrán en estas pruebas abiertas, los jinetes y cabalgaduras seleccionados para los próximos eventos internacionales, binomios que concursarán por sus respectivos clubes. Bárbara Barone, Isabel Aguirre, Astrid de Simonetti, Américo Simonetti, Manuel Rodríguez, Luis Labbé, René Varas, Fernando Mena, Guido Larrondo estarán disputando los primeros lugares junto a Mario Fuentes, Patricio Escudero, Joaquín Larraín, Gloria García, Juan Carlos Zegers y otros connotados ases de la equitación nacional.

FUTBOLERIAS

REAPARECEN VALDES Y BEIRUT EN COLO COLO

La noticia nos la proporcionó Francisco Valdés ayer en la mañana.

—"Estoy en perfectas condiciones —aclaró el crack albo, ante una consulta nuestra— y jugaré el domingo contra Magallanes". Posteriormente indicó que contra los carabeleros, será también de la partida el interior brasileño Edson Beirut.

Cómo se recordará, ambos estaban fuera del equipo por lesiones recibidas en el cotejo contra Audax Italiano, hace dos semanas.

NO JUEGA KUSMANIC

Pero el que no podrá jugar mañana contra la vieja academia, será el guardavallas Simón Kusmanic, que no logró recuperarse durante la semana, del golpe que recibió en su hombro izquierdo y que le ha causado muchas molestias.

El lugar del ex sanbernardino será ocupado por Ricardo Storch, que dé este modo hace su debut oficial en el Torneo como guardavallas del instituto popular, al cual se agregó a comienzos de esta temporada.

YAVAR DUDOSO

Una duda tiene Luis Alamos para su formación de mañana frente a Santiago Wanderers.

Guillermo Yávar está resentido de un muslo y por ello, anoche iba a ser examinado por los médicos del club.

Si estos no le daban el visto bueno para jugar, el técnico tendría que forzozamente realizar cambios en el ataque universitario ante los porteños.

Bien podemos decir que la semana que termina, fue la que ha dado la pauta en las recuperaciones de muchos cracks. Pruebas al canto. Jaime Ramírez, ya está practicando en el plantel de Universidad de Chile, luego que le fue retirado el yeso que inmovilizaba su pie derecho.

Es lógico que los primeros entrenamientos tienen que ser suaves; pero ello no implica el anticipar que puede reaparecer en el primer equipo de la "U" en fecha muy próxima.

NEMEN Y VILLANUEVA

Otros que están listos para iniciar los entrenamientos después de varias semanas ausentes del fútbol, son los delanteros Nemen y Villanueva de Audax Italiano.

A los dos se les retiró el yeso y recibieron la correspondiente autorización para reintegrarse a las prácticas que dirige Salvador Biondi.

DAGNINO EN MAGALLANES

Jorge Dagnino, delantero de Magallanes evidenció durante la semana una total recuperación y es casi seguro que retornará al equipo en la confrontación de mañana entre albos y carabeleros.

TAMBIEN ALVAREZ

Luis Hernán Alvarez, que estaba un poco resentido luego del partido que el domingo pasado empató con Ferro, también está en condiciones de actuar contra su club, ya que recibió el pase médico.

Decimos contra su club, porque, como se sabe, si bien es cierto que en la actual temporada Alvarez está defendiendo la camiseta listada, aún pertenece a Colo Colo.

ENYESADO CAPOT

Tal como lo adelamos en una edición reciente, el delantero Fabián Capot, de Santiago Morning, debió ser enyesado de su pierna derecha a raíz de la lesión que sufrió el domingo pasado cuando tuvo un encontrón con el arquero Kusmanic, en el partido entre su equipo y Colo Colo.

Según el dictamen médico, Capot tiene comprometidos los ligamentos de esa rodilla y por ello tuvo que recurrirse a la bota de yeso.

Su ausencia de las canchas en ningún caso será inferior a 30 días.

REAPARECE VILLANUEVA

Pero en la tienda "bohemia" anuncian una reaparición en la próxima fecha.

Se trata del zaguero Juan Villanueva, que ha estado marginado del plantel por diversas razones, desde hace mucho tiempo.

PARTIDOS PENDIENTES

Entre los días 18 y 19 del presente, se llevarán a efecto la mayoría de los partidos que están pendientes en 1ª División.

Así por lo menos lo adelantó un personero de la Central de Fútbol ante una consulta formulada por un dirigente de Rangers, que es el equipo más afectado en este caso, ya que tiene dos compromisos sin jugar. Uno con Santiago Morning y otro con Unión Española. Lógicamente en los días indicados, cumplirá el que tiene con los "bohemios".

SIGUE CASTIGO

Los dirigentes de Santiago Morning confirmaron que Aurelio Valenzuela seguirá castigado por una fecha más.

La medida es interna y se debe a que, según el director técnico del cuadro, el delantero ha evidenciado una pérdida de sus condiciones físicas y con poco interés de su parte por recuperarse.

DUDAS EN AUDAX

Hasta el momento de despachar esta información existía una duda en Audax Italiano con relación al equipo que se presentará mañana en Quillota ante San Luis.

Se trata del zaguero Emilio Sepúlveda, que está con dolores en una de sus piernas y si bien es cierto que ha estado entrenando con el resto del plantel, esas prácticas han sido relativamente suaves.

Anoche iba a ser examinado por los médicos del club, los que dictaminarían si está o no en condiciones de actuar mañana.

HOY VIAJAN

Mientras tanto, un alto personero de los verdes de la calle Lira confirmó que su plantel profesional viaja esta tarde a La Cruz, una localidad cercana a Quillota, donde se concentrarán para su compromiso de mañana.

Patricio Saavedra, campeón nacional de los 110 metros con vallas, que es uno de los más firmes exponentes de la representación metropolitana en el torneo nacional, que se inicia esta tarde, en el Estadio Nacional.

Nueve Asociaciones inician Nacional Atlético Juvenil

A las 15 horas se da comienzo en el Estadio Nacional a la máxima competencia atlética para elementos jóvenes, en la que participan representantes de Iquique, Chuquicamata, Antofagasta, La Serena, Los Andes, Valparaíso, Viña del Mar, Concepción y Santiago

Con la participación de 159 atletas de provincias y de la capital se inicia esta tarde la primera etapa del Campeonato Nacional de Atletismo que se efectuará en el Estadio Nacional durante hoy y mañana.

Ocho asociaciones de provincia y siete clubes de Santiago intervendrán en la máxima justa atlética juvenil, siendo representadas las primeras por 51 deportistas varones y damas que disputarán la supremacía a los experimentados atletas metropolitanos.

La Asociación visitante más numerosa es la de Valparaíso que se hace representar por 26 varones y 10 damas, entre la que se cuenta la promisoria Gloria González, que hace tres semanas empató el record chileno de 200 metros planos con Cecilia Montecinos que representará al Stade Francais de Santiago. Le sigue en este orden la de Concepción que trae seis varones y tres damas, integrando el equipo como crédito el vallista Santiago Blumell, que es campeón nacional en los 400 metros.

Las asociaciones del norte en general, sólo traen un atleta solitario dado los gastos demasiado subidos en que deben incurrir para costear el pasaje, habiendo optado por enviar solamente a los exponentes que realmente tienen posibilidades serias de lograr lugares de privilegio. En ese predicamento han venido Víctor Castro de Iquique, Isabel González de Antofagasta, Orán Tapia de Chuquicamata y Francisco Casanova de La Serena, que son primeras figuras en su tierra y que perfectamente pueden quedar entre los tres primeros de cada prueba, especialmente en el caso del triplista de Chuqui, Orán Tapia que viene con excelentes saltos de 13.20 metros en una prueba que no se distingue precisamente por el alto nivel reinante en la especialidad.

En la jornada inicial de esta tarde que comenzará a las 13 horas, se disputarán fundamentalmente las series de 100 y 200 metros planos, y algunas pruebas que cuentan con gran número de inscritos. Entre ellas están el salto largo que se dividirá en dos series de las cuales pasarán a la final los tres primeros de cada una y los 800 metros planos que también cuentan con un alto número de participantes.

El programa completo de la primera jornada de esta tarde es el siguiente:

15.15 horas: 110 metros vallas, series; Lanzamiento Bala, varones; Salto con Garrocha. 15.30 horas: 100 metros planos, damas, series. 15.45 horas: 100 metros planos, varones, Series; Salto alto, varones; Lanzamiento jabalina, damas. 16.05 horas: 100 metros planos, hexatlón. 16.15 horas: 400 metros planos, varones, series. 16.30 horas: 1.500 metros con obstáculos; Salto Largo, hexatlón. 16.45 horas: 110 metros vallas, final. 17 horas: 100 metros planos, damas, final; Lanzamiento del disco, varones; Salto largo, damas. 17.15 horas: 100 metros planos, varones, final; Lanzamiento de la bala, hexatlón. 17.30 horas: 800 metros planos, series contra el tiempo, varones. 17.45 horas: 400 metros planos, varones, final. 18 horas: Relevos 4x100 metros, varones. 18.15 horas: Relevos 4x100 metros, damas.

CICLISMO.—

"DOBLE RUNGUE", ULTIMA PRUEBA DE CAMPEONATO DEL C. C. QUINTA NORMAL

Ha seguido desarrollándose con todo éxito, el programa de actos elaborado por el directorio del Club Ciclista Quinta Normal, de los registros de la Asociación Ciclista Santiago, para celebrar dignamente el 27º aniversario de la institución.

Dicho programa consulta para hoy la celebración de una sesión solemne en la sede que la entidad pedalera quintanormalina posee en Julio Bañados 1800, reunión que se iniciará a las 19 horas, y finalizará con un coctel.

Se pondrá término a estos festejos conmemorativos con la interesante prueba en ruta Quinta Normal-Rúngue-Huechuraba o Doble Rungue, evento a efectuarse mañana domingo, con partida a las 9 horas desde frente al edificio que ocupa la I. Municipalidad de Quinta Normal y llegada frente al Control de Carabineros de Huechuraba.

Con esta carrera el C. C. Quinta Normal pondrá a la vez término a su Campeonato interno.

Se clausurará el programa aniversario con un almuerzo campestre en una quinta de Huechuraba y entrega oficial de premios a los vencedores de la Doble Rungue y a los campeones del Club.

HOCKEY:

CRUZADOS BUSCA BATIR AL INVICTO LAS CONDES

En el Estadio Italiano empezará a disputarse esta tarde a las 15.30 horas la 7ª fecha de la primera rueda del campeonato de hockey universitario Las Condes, con cuatro importantes encuentros.

A primera hora los quintetos de revelaciones de Roma y Cruzados buscarán los 2 puntos en juego. Para los entusiastas "cruzados" el triunfo se les presenta un poco difícil, toda vez que los "romanos" han mejorado considerablemente su cometido situación que ha redundado en una mejor ubicación en la tabla de posiciones.

A las 16.30 horas los adultos de Cruzados enfrentan al único invicto del torneo, cual es Las Condes. La campaña cumplida por los punteros le asigna la primera opción para adjudicarse la victoria. Por su parte Cruzados, que contará con el respaldo no sólo de sus simpatizantes sino que también con el de los restantes clubes, que esperan impacientes un traspiés del líder, puede deparar una satisfacción a sus hinchas.

Otros partidos de la fecha se jugarán mañana en base el siguiente programa: Cancha Estadio Italiano: 10.30 horas, revelaciones de Estrella de Sevilla con Ceatolef. 11.30 horas: adultos de Chunchito con Ceatolef.

Cancha Estadio Español: 10.30, Revelaciones de Maristas con Estadio Español: 11.30 horas: Adultos de Estadio Español con Secundarios.

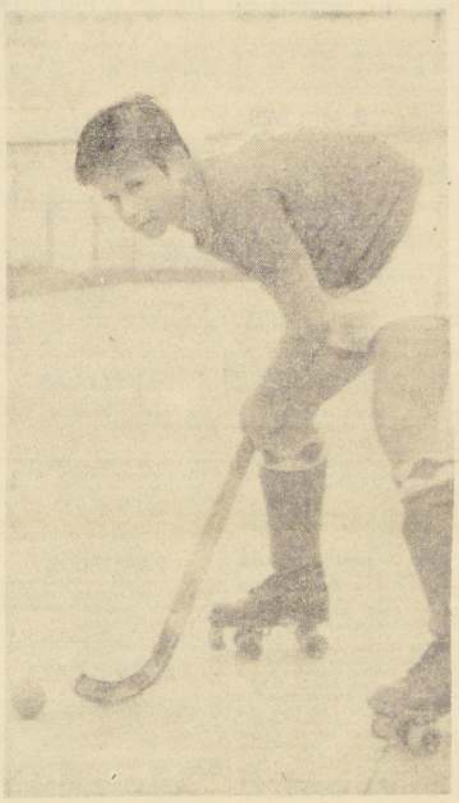

CARLOS MINA, uno de los buenos hockistas jóvenes de la competencia de revelaciones "Universitaria-Las Condes". Defiende al Club Roma, que enfrenta hoy a Cruzados.

BEISBOL:

UNIVERSIDAD CATOLICA Y VENEZUELA INICIAN TORNEO METROPOLITANO

En forma oficial se dará comienzo esta tarde al Campeonato Metropolitano de Béisbol, con el desfile de todos los clubes de la Asociación Santiago, programa que se desarrollará en el diamante del Estadio Nacional.

A las 14.30 horas las novenas infantiles y adultas de la capital iniciarán su desfile ante las autoridades y público, que habitualmente frecuenta este escenario deportivo.

Con posterioridad Gustavo Ragga, presidente de la Asociación Santiago pronunciará un discurso.

Siguiendo con el programa se entregarán los premios a los mejores jugadores infantiles que en el Campeonato Minneápolis ganaron el ranking en las diversas posiciones.

Entre otros recibirán distinciones: equipo campeón, Universidad Católica B.; vicecampeón, San Gaspar School. Campeón de la rueda perdedores, Caupolicán.

Mejor lanzador, Rodolfo Poupin, de San Gaspar, y Víctor Quezada, de U. Católica B.

Receptor, Fernando Herrera, de U. Católica B.; 1ª base, Oscar Bravo, de U. Católica B.; 2ª fase, Carlos Olate, de Tigres; 3ª fase, Juan Echeverría, de Universidad Católica B.; parador corto, Patricio García, de YMCA; jardineros, Rodrigo Anguita, de Remache; Hernán Atenas, de U. Católica B., y Fernando Gacitúa, de Caupolicán.

PARTIDO INAUGURAL

A cargo del encuentro de apertura de primera división estarán Universidad Católica, campeón del certamen pasado, y Venezuela, que reaparece en las competencias beisbolísticas.

La primera fecha se completará mañana con los restantes partidos: en las canchas 1 y 2 del Estadio Nacional, para infantiles, y el diamante central para los adultos.

RUGBY:

DECISIVO PARTIDO JUEGAN MAÑANA EN LA DEHESA LOS EQUIPOS OLD BOYS Y STADE

Los equipos representativos de Country Club y Universidad Católica abren esta tarde en el Country, la penúltima fecha del Campeonato Nacional de Rugby, certamen que mantiene la incógnita sobre el quince que se adjudicará el título de 1966.

El match de esta tarde en Tobalaba pone frente a frente dos fuerzas muy distintas. Country Club, tercero en la tabla de posiciones ha cumplido una temporada deslucida y ya no tiene ninguna chance al título, pero sus ocasionales rivales, que obstentan el campeonato nacional no lo han hecho mejor, y marchan en el 5º lugar con sólo tres puntos, producto de un triunfo sobre Club de Campo y un empate ante sus tradicionales adversarios de la "U".

Para Country Club esta es una buena oportunidad para repuntar en la clasificación y quedar a la espera de los resultados del match que mañana librarán en La Dehesa, Old Boys-Stade Francais y posteriormente con la "U" para saber si consigue el vicecampeonato, ya que al cetro no puede aspirar.

Si para los ingleses el resultado es importante, también lo es para los universitarios, que de vencer, podrían optar al cuarto puesto, relegando a Club de Campo. Los cruzados que no han podido reeditar su magnífica campaña de 1965, tienen esta tarde la última ocasión para rehabilitarse y el rival es el más apropiado para esa rehabilitación, pero no lo es para conseguir dominarlo.

OLD BOYS-STADE FRANCAIS

El match más importante del torneo, en esta segunda rueda es sin duda alguna el que apurarán mañana en La Dehesa los quinces de Old Boys y Stade Francais, puntero y segundo del campeonato nacional. Un triunfo de los "viejos muchachos" les aseguraría el título sin vuelta posible, pero si caen derrotados tendrían que esperar hasta la última fecha y a lo mejor habría un match extra de definición, situación que hasta ahora no se había presentado en el rugby local.

Para Stade Francais sólo sirve el triunfo, cosa que tratarán de conseguir desde el primer pitazo del referí. Para obtener este triunfo, que todos los hinchas franceses esperan, los jugadores, bajo la dirección de Dennis Ringeling han entrenado intensamente, observándose en todos los defensores del "gallito" en inmejorable estado físico.

Old Boys, que se mantiene invicto, no quiere por ningún motivo ceder en los metros finales del torneo. La aspiración máxima de los pupilos de Leslie Cooper es terminar su actuación sin derrotas, emulando, de paso, a Universidad Católica que consiguió invicto el cetro de 1965. Será éste sin duda alguna, un partido intenso, de acciones espectaculares y sin tregua por ninguno de los dos bandos.

CLUB DE CAMPO-"U"

Finalmente, también mañana, se disputará en el Stade Francais, el match entre Club de Campo, cuarto en la tabla, con Universidad de Chile, que no ha logrado ninguna victoria esta temporada.

C. D. Nocturno "La Nación"

Suspende Baby-Fútbol por Duelo del Sr. Renato Gazmuri

El Club Deportivo Nocturno LA NACION suspende la 2ª fecha de su tradicional torneo de baby-fútbol que debía de efectuarse hoy, con motivo del sensible fallecimiento de doña Blanca Gómez viuda de Gazmuri, y que enluta el hogar del Subgerente de esta casa periodística, don Renato Gazmuri Gómez, hijo de la extinta. Al mismo tiempo hacemos extensivo nuestro más sentido pésame al señor Gazmuri, haciéndole llegar las condolencias por intermedio del Club Deportivo LA NACION, donde ocupa el cargo de Director Honorario de ese club hermano.

La 2ª fecha se jugará el próximo martes 6, en la misma hora programada.

SE CUMPLE UNDECIMA FECHA DEL TORNEO DE FUTBOL BANCARIO

Una nueva fecha se cumple hoy en las diversas canchas que prestan sus servicios a la competencia oficial de fútbol de la Agrupación Deportiva Bancaria (ADEBA).

Por la 11ª fecha de la Primera Rueda, se jugarán encuentros por las series de Honor, Reserva y Ascenso.

El programa es el siguiente:

Reserva: Estado con Crédito, 10 horas, cancha El Llano. Turno, Estado. Arbitro, Juan Arriagada.

Honor: Estado con Crédito 11 horas, cancha El Llano. Turno, Estado. Arbitro, Helmuth Jaramillo.

Reserva: Central con Osorno, 10 horas, cancha Central Nº 1. Turno, Central. Arbitro, Pedro González.

Honor: Central con Osorno, 11 horas, cancha Central Nº 1. Turno, Central. Arbitro Leopoldo Gálvez.

Reserva: Francés con Contraloría, 14.30 horas, cancha Monserrat. Turno, Francés. Arbitro, José San Martín.

Honor: Francés con Contraloría, 15.45 horas, cancha Monserrat. Turno, Francés. Arbitro, Juan Lée.

Reserva: EMPART con Israelita, 15.45 horas, cancha Rodighiero. Turno, EMPART. Arbitro, Mario Marín.

Honor: EMPART con Israelita, 15.45 horas, cancha Rodighiero. Turno, EMPART. Arbitro, Juan Acevedo.

Ascenso: Industrial con Caja Bancaria, 10 horas, cancha Nacional Nº 3. Turno, Caja Bancaria. Arbitro, Rolando Quijada.

Honor: Español con Nacional, 10 horas, cancha Nacional Nº 5. Turno, Español. Arbitro, Moisés Ortega.

Reserva: Yarur con Central "B", 10 horas, cancha Yarur Nº 1. Turno, A.D.B. Arbitro, Luis Nevans.

Ascenso: Yarur con Pacífico, 11 horas, cancha Yarur Nº 1. Turno, A.D.B. Arbitro, Rosamel Quijada.

Reserva: Londres con Sud Americano, 10 horas, cancha Yarur Nº 2. Turno, Londres. Arbitro, Francisco Pérez.

Ascenso: Londres con Italiano, 11 horas, cancha Yarur Nº 2. Turno, Londres. Arbitro, Roger Flores.

Reserva: Contraloría "C" con Pacífico, 15 horas, cancha Nacional Nº 14. Turno, Contraloría. Arbitro, Julio Castro.

Reserva: Contraloría "B" con Crédito "B", 16 horas, cancha Nacional Nº 14. Turno, Contraloría. Arbitro, Santiago Acuña.

Reserva: Industrial con Osorno "B", 10.30 horas, cancha Rodighiero. Turno, Osorno. Arbitro, Armando Chacón.

Una Planta Frigorífica que nunca falla

Cualquiera falla en su equipo frigorífico puede ocasionar importantes pérdidas en los productos almacenados
La completa línea de maquinaria y equipo de refrigeración Worthington es una garantía de alta precisión y de absoluta seguridad de funcionamiento

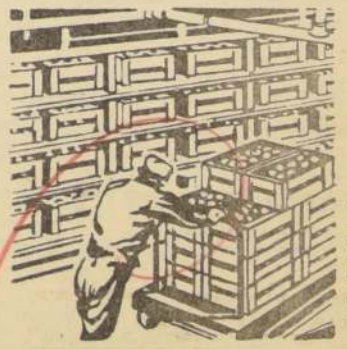

PUBLICITAS M.R

WORTHINGTON

El símbolo de calidad en todo el mundo

Informes, Servicio Técnico y Repuestos a su disposición

Representantes Exclusivos GA para Chile

GALFANO y ALAMOS LTDA.

Huérfanos 863, Of. 601 (Edificio España) Fono 34973, Cas. 1090. Stgo. Chile

SU ALMANAQUE COMERCIAL

ALMACENES

ALMACENES RODILES S. A. — CASACAS, overoles, slacks. Confecciones en general. Alameda 2945.
2-III-67

ALMACENES EL TIO T.— CONFECciones finas, sastrería, camisería. Alameda 2880.
GC. 30-IX-66

ARMERIAS

CASA ITALIANA.— REPARACIONES armas de fuego. La casa del Anafe Primus. Lámparas Petromax Coleman Sun Flame. Repuestos en general. Arturo Prat 141 — 382235.
GP.-2-XII-66

ANTENAS T. V.

"OSATE", FRECUENCIA MODULADA instalaciones; precios fábricas. Providencia 1622, local 11, 254979.
GC. 13-VIII-66

"TRANSFORMACIONES GAMMA", REguladores voltaje. Todo tipo. San Pablo 1565 — 68386.
GC.-24-XI-66.

ARTESANIAS

"ARTICULOS DE BRONCE". ESMALtado. Regalos finos, decorativos. Fábrica, Alonso Ovalle 713.
GC. 30-X-66

ART. METALICOS

"MANUFACTURAS NOLLI". ROMANAS. Cortinas metálicas. Cerrajería. Arturo Prat 1464 — 51995.
GC. 20-66

"CASA BOVE" BRONCERIA, MANIllas, lápidas, reparaciones, plaqué, plata, bronce, plateados. San Francisco 363 — 383363.
GC. 30-10-66

AUTOMOVILES

"LORD COCHRANE 182". CONTADO compro automóviles, camionetas buen estado. Consignaciones, permutas.
GC. 19-XI-66

"ADOLFO SANVILEVICH" COMPRAventa, consignaciones. Desde 1945. Arturo Prat 776 — 383454.
GC. 17-IX-66

"AUTO STOP" CONSIGNACIONES. Autos, camiones, camionetas. Negocios rápidos. San Francisco 340.
GC.-4-III-67

"CONSIGNACIONES". ADELANTAMOS dinero. Compramos contado, permutamos, cualquier operación. Financiamientos, 10 de Julio 274 — 36712.
GC. 12-VI-66

BALATAS

IMPORTADORA "SANTIAGO", FRENOS, embragues. Autos, camiones tractores, maquinarias. Industrias. Avenida B. O'Higgins 1295.
GC.-4-III-67

BICICLETAS

"EGAÑA". TALLER CICLISTA, PINTUras, cromados, repuestos, reparaciones. Avenida Ossa 148.
1.o-VIII-66

CYCLES ALAMEDA, BICICLETAS ITALSport, todos los tamaños y modelos. Triciclos reparto. Repuestos, accesorios. Alameda 2781, Santiago.
GC. 6-IX-66

CICLISTAS, BICICLETAS, REPUESTOS. Casa Mena. Arturo Prat 1802; esquina Suble
GC.-2-II-67

CAMISERIAS

"TABAL" INAUGURA VENTA DETAlle a comerciantes. Precios especiales. Loreto 341.
GC. 25-IX-66

CASAS DE REMATES

EN SUS TRES GRANDES LOCALES remates todos los lunes de automóviles, camiones, camionetas, motos, motonetas, maquinarias; industria agrícola. Muebles, menajes. Consignaciones, anticipos. Informes: Arturo Prat 544, fono 39225. Oscar Zárate Ovarzún, Martillero Público.
GC. 1.o-X-66

"CECILIA ROMERO CADIZ". AVENIDA Matta 777 — 392960. Remates, consignaciones. Venta privada. Living, comedores, dormitorios. Muebles sueltos. Acepto operaciones Banco del Estado.
GC. 15-XI-66

CASA VICTOR ARAYA REMATES. Ventas privadas. Consignaciones. Tasaciones. Compañía 1520.
GC. 8-I-67

CASACAS DE CUERO

"PINTAMOS, CAMBIAMOS CIERRES". Puños, forros, cuellos, etc. Maletería "Saint George". Alameda 2620, frente calle Libertad.
GC. 30-IX-66

COCINAS

"TECNICA" TRANSFORMACIONES. Cocina gas licuado, estufas. Arturo Prat 1085, San Pablo 1444.
GC. IX-66

COLCHONERIAS

"EL FERROCARRIL" FABRICA COLchones, ropa de cama. Ventas mayor y menor. Meiggs 60.
GC. 30-X-66

ALMACENES ALAMEDA, VENTAS POR mayor y menor. Hernando Hermanos Limitada, Alameda 2340, teléfono 91738.
2-III-67

"LA FAMILIA" CATRES, COLCHONES, ropa de cama, coches, etc. para niños. Precios fábrica, Alameda 2699.
2-III-67

ALMACENES ALAMEDA, CATRES, COLchones, somieres, Coches para Guagua. Hernando Hermanos. Alameda 2340. Teléfono 91738.
GC.-2-III-67

CONFECCIONES

"CASA DINOTEX"— PANTALONES, camisas, calcetines, corbatas. Ropa interior para hombres. Medias, variedad de marcas. Uniformes, abrigos y pantalón colegiales. Tendirini 20. Santiago.
GC. 1.o-X-66

ESCANILLA 106 — 374424. RECIBO hechuras tejidos máquina. Costura overlock. Bordados.
GC. 27-V-66

"COMERCIANTES" VENTAS POR MAyor. Camisas, enaguas, soquetes, perfumes, etc. Patronato 280.
GC. 28-X-66

"EIFEL".— FABRICA CONFECCIONES señoras. Venta mayor y menor. Irarrázaval 2308.
GC. 31-XII-66

CONFITERIAS

CONFITES "DON RAUL". PRECIOS para comerciantes. Tres direcciones para su mejor atención: San Alfonso 43 y San Alfonso 45, Estación Central; Andrés Bello 659, costado Vega Central.
GC. 30|X|66

"COLO COLO" FABRICA CONFITES, dulces. Precios especiales para comerciantes. Especiales Pan de Pascua. Reparto a domicilio. Esperanza 9 - 94287.
GC. 31|XI|66

CROMADOS Y NIQUELADOS

ESPECIALIDAD PARACHOQUES, IMplementos motonetas, bronceados, cobrizados, plateados, vajillas, Brasil 784.
GC. 8|XI|

CLINICA DE JUGUERAS

ENCERADORAS, BATIDORAS, LAVAdoras, estufas, cocinas, bases, repuestos. Eyzaguirre 1016 - 711337.

CUADROS Y MARCOS

"RING", IRARRAZAVAL 3357, EL TAller del marco elegante. Cuadros, marcos.
GC. 19|V|66

CARPINTERIA

"ELIZONDO GOMEZ", COMPAÑIA 1853, especialidad muebles cocina, closets. Reparaciones generales.
GC. 23|IX|66

CRISTALERIA

CRISTALERIA EN GENERAL, MENAJE — Plásticos — Regalos. Morandé esq. General Mackenna.
GC. 30|XII|66

DEPORTES

"MISAEL ESCUTI" AL SERVICIO DE los deportistas. Bandera 767, fono 81715.
GC. 30|X|66

"DEPORTES SANHUEZA", FABRICA artículos deportivos. Cuenta con 20 canchas al servicio de los deportistas. Solicite su cancha en Esperanza 5, teléfono 93166.
GC. 26|XI|66

DINAMOS AUTOMOVILES

RECAMBIAMOS DINAMOS COMPLETOS Eº 69, todas marcas. Irarrázabal 2400-251066.
GC.-2-II-67

ELECTRICIDAD

"GALDAMES", CHACABUCO 9 (ESTAción Central. Artículos eléctricos. Reparaciones planchas, garantidas.
GC. 24|XI|66

"CASA AMERICA", ELECTRICIDAD, reparaciones. Ventas artefactos. Pedro de Valdivia 2403.
GC. 30|XII|66

"MEZA HERMANOS", REPARACIONES eléctricas. Hogar, industria, comercio. Providencia 1622 — 254877.
GC. 13|VIII|66

"TRANSFORMADORES GAMMA", Regulador voltaje. Todo tipo. San Pablo 1565 — 68386.
GC. 24|XI|66

CARPAS

"BUSTOS", LA FABRICA MAS ANTIgua de Chile. Ofrece: Carpas para camiones y toldos camionetas, Lonas impermeables. Rosas 2010, teléfono 83677.
GC. 16|X|66

"LAUTARO". TELONES PARA TERRAza con armazón de cañería. Carpas para camiones. Natanial 2001.
GC. 31|XI|66

"EL REY DE LAS CARPAS", M. P., Carlos García. Carpas para camiones, campaña, playas. Toldos, jeeps, camionetas, armada cañerías. Lonas impermeabilizadas. Hechuras, composturas. Arturo Prat 1892, teléfono 55989.
GC. 6|IX|66

ENCENDEDORES

REPARACIONES ENCENDEDORES ELECtricos, corriente, gas licuado. Santa Rosa 92 — 392096.
GC. 28|XII|66

EMPANADAS

"EMPANADAS ROYSAR". SUS UNICAS fábricas: Antonio Varas 2487, fono 251559; Covarrubias 40, fono 497205; Las Condes 5740, fono 485266. En Viña del Mar: Edificio Montecarlo, Avenida San Martín.
GC. 12|IV|66

ENCERADORA

REPUESTOS, REPARACIONES, DOMICIlio, aspiradoras, lavadoras, jugueras. San Martín 295 — 62955.
GC. 10|I|67

COLCHONES

PALOMOS HNOS. SOMIERES, COLCHOnes, artículos de terraza y playa. Instalaciones toldos, cortinas. Alameda 173, teléfono 31721.
GC. 19|IX|66

"SAN PEDRO", FABRICA DE COLCHOnes. Ropa de cama. Ventas por mayor y menor. Meiggs 79, teléfono 95022.
GC. 30|X|66

"HIDALGO", FABRICA DE COLCHOnes. Marquesas cromadas, ropa de cama. Ventas por mayor y menor. San Alfonso 54 — 95183.
GC. 30|X|66

COLCHONES LANA, ALGODON, SOmieres finos. Unicamente en la fábrica El Sur, San Diego 1852.
GC. 24|XI|66

ROPA INTERIOR

"OSO", POLERAS, ROPA INTERIOR. Damas, caballeros, niños. Venta al detalle. Loreto 352.
GC. 23|IX|66

"TEXTIL LIBERTAD", ANTIGUA FAbrica. Ropa interior. Ventas por kilos. Rosas 1367.
GC. 30|X|66
GC. 27|V|66

"TEJIDOS DE PUNTO". DAMAS, CAballeros. Ventas mayor. Detalle. Precios rebajadísimos. Irarrázaval 2384.
GC. 27|V|66

FAJAS

"FAJAS-SOSTENES", BATAS, MAÑAnitas. Especialidad sobre medida. Arturo Prat 165.
GC. 7|X|66

FARMACIAS

"ALHAMBRA". PRESTIGIADA DESDE 192. Enrique Vivanco Edding, Químico-Farmacéutico, Lira-Diez de Julio. Fono 34936.
GC. 15|IX|66

RAMONA

POR LINO PALACIO

FERRETERIAS

"VEGA NORIEGA" IMPORTADORES. Propietarios. Cerrajería Deva. Puente 701. Estacionamiento gratis en Rosas 948.
GC. 30-IX-66

"O'HIGGINS" VILLAR HERMANOS Limitada. Herramientas, mecánica, quincallería, materiales construcción. Artículos eléctricos, menajes. Avenida B. O'Higgins 2102.
2-III-67

FOTOGRAFIAS

"VERGARA", ESPECIALIDAD ALBUmes de matrimonios. Providencia 1622 local 14 — 256577.
GC. 13-VIII-66

RAPIDOS, INDUSTRIALES RETRATOS Reproducciones. Revelados. Copias. Ampliaciones. San Pablo 1483.
GC. 30-XII-66

FUNERARIAS

"SANTA CECILIA" BRASIL 896. TEléfono 85829. Atención asegurados. Con su cuota, servicio con urnas. Atención diurna y nocturna.
GC. 30-X-66

"LA SANTIAGO", ATENCION PENsionados Seguro Social. Independencia 1044, teléfono 371430.
CG. 14-V-66

"MUNDUS", ATENCION PERMANENTE. Irarrázaval 1796, teléfono 494086.
GC. 14-V-66

FILATELIA

COMPRO SELLOS, COLECCIONES Y cartas antiguas, Huérfanos 1373, local 19.
GC. 10-I-67

GRABADOS METAL GOMA Y PLASTICOS

TIMBRES GOMA "BOLTON". SOMOS fabricantes. Atendemos provincias. Teléfono 52980. Casilla 7100. Natanial 2129, altos. Depto. 2144.
GC. 14-XI-66

PRENDEDORES DE IDENTIFICACION, grabados en plástico, con nombre personal, fuerzas armadas, hospitalarios, etc. Fábrica Huérfanos 1373, local 18. Fono 712172.
A-I-66

"TIMBRES GOMA" EN CINCO HORAS, Grabados calados. Andrés Garetto, Alameda 723, locales 90-91, teléfono 31941.
GC. 30-IX-66

GUITARRAS

"ANTIGUA CASA SANTIBAÑEZ"— Guitarras finas. Tizones. Arpas. Reparaciones. San Francisco 398. Fono 392330.
GC. 29-XII-66

FABRICA OFRECE GUITARRAS FINAS, desde Eº 190. Reparaciones. Arturo Prat 910.
GC. 10-I-67

GARAJES

"SERVICIO SKODA", TECNICOS ESpecializados. Reparaciones, repuestos. Trabajos garantidos. Emilio Vaisse 784.
GC. 12-VI-66

HILANDERIAS

CADENA NACIONAL DE ECONOMIA Textil Chuaqui, con su Sistema Revolucionario de Ventas. Ofertas especiales. Poleras hilo, 1-2 años, 2.500; Poleras hilo, 8-7 años, 3.500; Chalecas hilo, 23.000; Chalecas para guaguas, gran calidad, cada una, 7.500. Descuentos del 10% instituciones y Centros de Madres. En su extensa red de locales: Providencia 2353; San Antonio 726 (local 7); Diagonal Cervantes 875; Los Tres Antonios 77; Irarrázaval 2490 (esq. Pedro de Valdivia).
GC.-11-VIII-66

IMPRENTAS

"JES", IMPRESOS EN GENERAL, TIMbres, bautizos, diploma. Arturo Prat 1698 — 53598.

JUGUETERIAS

"EL AGUILA", MAYORISTAS EN JUguetes, menajes, Meiggs 40, teléfono 92271.
GC. 5-I-67

"JUGUETES GAYMER", VICUÑA MACkenna 585. Teléfono 393534. Ventas mayor y menor, Sr. Gaymer e H'os.

DEPOSITO DE LANAS

"EL ROSAL", SAN DIEGO 1138. SURtido completo en lanas. Depósito Edilio.
GC. 23-IX-66

LETREROS

"RUBEN", STAND, SILK-SCREEN, DIbujos, afiches, San Francisco 711, fono 31551.
GC. 30-IX-66

"ARTELO PUBLICIDAD", LETREROS camineros plásticos. Silk-Screen Plaza Egaña 58 — 275230.
GC. 1.o-VIII-66

"PERLY". LETREROS PINTADOS cholguán, géneros, metálicos. Silk-Screen, Manuel Rodrigues 787 — 68688

GUAJARDO, DIBUJANTE.— SAN Martín 720. Letreros, afiches. Precios módicos. Facilidades.
GC. 1.o/XI/66

LIBRERIAS

"PROFESOR MONMAR", HOROSCOPO Envíe Eº 1,00 en estampillas. Fecha de nacimiento. Recibirá su horóscopo gratis. Arturo Prat 1619. Casilla 5111 teléfono 54131.
GC. 15-X-66

LAVADORAS

SERVICIO HOOVER. AUTORIZADO. Repuestos, estacionamiento, frente negocio. Vicuña Mackenna 342.
GC. 10-I-67

SERVICIO TECNICO HOOVER. REPUEStos legítimos. Precios de fábrica. Padre de Valdivia 3398.
GC.-2-II-67

LAVANDERIAS INDUSTRIAL

"ANDES": TINTORERIA Y LAVANDEría. Grajales 1887, esquina Vergara. Dry Cleanning. Atención Internados, restaurant, hoteles, etc. Especialidad ropa blanca de hombre y de mujer. Limpiados al seco y al vapor. Entrega rápida. Apuros en 48 horas, seriedad. Rapidez. Economía. (No olvide, Andes su Tintorería, en Grajales 1887, esquina Vergara. Presentando este aviso obtendrá un 15 por ciento de descuento.
GC. 18-XI-67

"RIVET", ROSAS 2122, TELEFONO 65082. Especialidad en lavadoras de Hoteles, Restaurant, Hospitales. Recepciones. Entrega en 24 horas.
GC. 18-XII-66

MAQUINARIAS

"ORNAVEN" REFRIGERACION, BAlanzas, bombas, aceiteras, reparamos. San Francisco 50, fono 383119.
GC. 2-XI-66

ESTABLECIMIENTO TECNICO, MAQUInas coser, escribir, reparaciones, San Pablo 1776 — 86659.
GC. 7-XI-66

COMPRO-VENDO MAQUINAS ESCRIbir, sumar, calcular, Catedral 1396, teléfono 711640.
GC. 28-XII-66

MALETERIAS

"MALETERIA BRASIL", ESTUCHES, guitarras, maletas, bolsos. Fabricantes. Cóndor 1060 — 81605.
GC. 15-XI-66

MALETERIA BANDERA, GRAN SURTIdo portadocumentos, bolsones para colegiales. Toda clase artículos para deportes. Bandera 735.
GC. 6-XI-66

REPARADORA DE MALETAS Y CARTEras "Sylvia". Composturas, teñidos. Cambios de cierre eclair. Fundas para maletas. Transformaciones de carteras de cocodrilo. Alameda 980, local 41.
GC. 24-XI-66

MALETERIA SANTA LUCIA LTDA. — Alameda 299, teléfono 30956. Maletas carteras, bolsos, billeteras, cinturones, guantes, bolsones, portadocumentos, paraguas, lentes.
GC. 30-IX-66

GABY, CARTERAS, MALETAS, BILLEteras. Artículos cuero. Precios mayor y menor. Avenida Matta 1107.
GC.-1.o-III-67

MAQUINAS DE ESCRIBIR

HUGO PALMERO C., MAQUINAS ESCRIBIR, sumar. Reparaciones, compraventa, San Martín 91, teléfono 66969.

MENAJE

REFRIGERADORES, COCINAS CALIfont, Muebles cocina, lavadoras Medemsa. Arturo Prat 754.
GC. 30|XI|66

"CASA HIDALGO", ARTEFACTOS PAra el hogar, Fensa, Sindelén, Hoover. Radios Philips. Amplias facilidades de pago. Alameda 1993. (Mencionando este aviso obtendrá un descuento).
GC. 4|X|66

"HIDALGO", CRISTALERIAS, LOZA, enlozados. Artículos regalos, cocinas. San Alfonso 42.
GC. 21|XII|66

"LA REGALONA", LOZA CRISTALERIA, aluminio Fantuzzi. Cuchillería, plástico. Artículos para regalos. Alameda 2907.
GC. 13|VIII|66

MESAS TELEVISION

MESAS TELEVISION DESDE Eº 45, AVEnida Matta 103.
GC.-2-II-67

FCA. DE MOLDES

MANCINI, SAN PABLO 1538 - 69872. Moldes para pastelería en general.
GC. 19|XI|66

MUEBLERIAS

"EL CIRCULO", ARTURO PRAT 571. Muebles de calidad. Precios bajos. Grandes facilidades.
GC. 25|IX|66

"VALMOY", DEPOSITO FABRICA. Dormitorios, comedores, livings. Precios sin competencia. Arturo Prat 480.
GC. 30|X|66

"HONG KONG", MUEBLES FINOS DE caña. Modelos exclusivos, Carmen 558.
GC. 15|X|66

"FABRICA MUEBLES MINOND" ESTIlos y modernos. Finos. Pedidos especiales por catálogos. Carmen 25.
GC. 20|XII|66

"MUEBLES", REPARACIONES, TAPICEría. Transformaciones. Restauración de barniz, Ruble 1424 - 569617.
GC. 24|VI|66

"MOROCCO", ESPECIALIDAD MUEbles pino. Colchones, catres cromados. San Pablo 2901.
GC. 14|V|66

"BRISTOL", LIVINGS, COMEDORES, dormitorios. Estilos modernos.

FABRICA DE MUEBLES ALAMEDA. Precios fábrica. Calidad de primera. Facilidades para todos los bolsillos. Despachos provincia. Alameda 2597.
GC. 13|VIII|66

MUEBLES CENTRAL, OFRECE: LIVINGS, dormitorios, comedores modernos y de estilos. Facilidades. Precios bajos. Despachos a provincia. Alameda 2636.

Eº148.— LIVING, COMPRELOS AL FAbricante. La Frontera, San Pablo 1517.
GC. 19|XI|66

INCREIBLE, PERO CIERTO LIVING. Eº 155; Rinconera Eº 275. Gran surtido en muebles. San Pablo 1455.
GC. 18|XII|66

BRICEÑO, COMEDORES, DORMITORIOS Estilo, actualidad, living. Piezas sueltas. Lord Cochrane 1134.
GC. 31|XII|66
GC.-25-XI-66

FCA. DE MUEBLES

FAMEX. CARMEN 127. EXCLUSIVAmente: comedores enchapados mañío. Buffet 6 sillas, chenille de lana, Eº 600. Créditos.
GC. 25-XI-66

CARMEN 127. EXCLUSIVAMENTE: LIving anatómicos, sofá 2 sillones, tapiz lana, chenille, tevinil, Eº 280. Créditos.
GC. 25-XI-66

CARMEN 127. EXCLUSIVAMENTE. Dormitorio mañío, cómoda, toilette, 2 veladores, 2 marquesas, Eº 780. Créditos.
GC. 25-XI-66

MUEBLES DE CAÑA

MUEBLES DE CAÑA, "JOHNSON"— Bar tres pisos, tapiz rojo, 130; living con cojines, 170; comedores 6 sillas, con cojines, 180. Santa Rosa 684.
GC. 30|XI|66

MUEBLES METALICOS

CERRAJERIA ARTISTICA, MUEBLES funcionales, comerciales a medida. Amunátegui 6, — 60905.
GC. 10|I|67

NEUMATICOS

ECONOMIA GARANTIA, AVENIDA España 72. Para todo vehículo cuatro ruedas.

HECTOR HURTADO U., CONCESIONArio autorizado INSA. Ventas, servicio. Teléfonos 66159 — 65596. Alameda 2295.
GC. 13|VIII|66

ROPA DE NIÑOS

"DANNY". LINEA MODERNA, PARA niños, niñitas. Diseños exclusivos. Irarrázaval 2254.
GC. 2|V|66

OLLAS A PRESION

"CASA DE LA OLLA A PRESION" Repuestos, reparaciones. Ollas nacionales e importadas. Tenderini 77, teléfono 392494. No tiene sucursal.
GC. 30|IX|66

OPTICAS

"TALLER PRAT". CAMBIO CRISTALES. Toda clase composturas. Repuestos. Arturo Prat 829.
GC. 24|XI|66

PLASTICOS

"BOLSAS TODAS LAS MEDIDAS", POR kilos. San Alfonso 33. Santiago Estación Central.
GC. 24|XI|66

"EL AGUILA" MAYORISTAS EN JUguetes, menajes. Meiggs 40, teléfono 92271.
GC. 5|I|67

PANTALLAS

"PANTALLAS" ARREGLOS, TRANSformaciones, pantallas, lámparas. Avenida Matta 203, fono 380367.
GC. 24|XI|66

"ASTRA", DISEÑOS, CREACIONES. Pantallas, lámparas, todos los tipos. Transformaciones y arreglos en general. Fábrica, Puyehue 1464. Sucursal, Alameda 228.
GC. IX|66

PAÑUELOS

"CIERVO". REGALOS POR TRADICION. Ventas mayor y menor. Irarrázaval Nº 2310 — 460559.
GC. 27|V|66

PESCA Y CAZA

"ARMERIA RICCI", SURTIDO COMpleto para cazadores, pescadores. Reparaciones generales. Arturo Prat 265.
GC. 30|XII|66

PERFUMERIAS

"CHIPRE" OFRECE POLVOS, EXTRACtos, colonias, lacas sueltas. Surtido completo del ramo. Recoleta 143. No confunda.
GC. 29|XI|66

PINTURAS

CARMEN 48 ESQ. MARCOLETA, LAtex Eº 12,50; Oleos, Esmaltes, Tierras, Brochas.
A. 27|XII|66

PINTURAS APLICADAS

PINTE SU CASA, MAESTROS ESPECIAlizados. Somos distribuidores. Carmen 48, — 31847.
GC.-2-II-67

FABRICA DE PARQUETS

"COIGUE Y EUCALIPTO". ENTREGA inmediata. Gabriel Palma 988, por Recoleta, altura 2650; Liebre 26.
GC. 11|IX|66

BEN CASEY

SOLICITA RECORRIDO

En conformidad con lo establecido en el Decreto Nº 121, del 28 de febrero de 1957, de la Subsecretaria de Transportes, he solicitado al Departamento de Transportes Camineros y Tránsito Público, la autorización correspondiente para realizar el servicio a mi cargo entre "Santiago-San Fernando-Santa Cruz".

HIPOLITO CAVIERES GONZALEZ

PROPIEDADES

VENDEMOS SITIOS LOCALES. PUERto San Antonio, Providencia 1622, local 15.
G.C. 22-VIII-66

RADIO Y T. V.

MESAS TELEVISORES, METALICAS Y madreras. Todas medidas, San Francisco 466.

CASA LOPEZ. RADIO, TELEVISION. Repuestos. Fono 51614, San Diego 999.
G.C. 30-IX-66

SERVICIOS RADIOS DE AUTOS, TRANSistores, radioelectrolas. Atención domicilio. Roy del Solar, Santa Rosa 270, 5887.

"TELERADIO" SERVICIO DOMICILIO. Construcción equipo. Stereo. Providencia 1622, local 13 — 256577.
GC.-4-III-67

"RADIO AMERICA LTDA". ANTENAS para T. V. y F. M. Automóviles Repuestos, San Diego 624, teléfono 85101.
G.C. 13-VIII-66

"ELECTRONICA". REPARAMOS TELEvisores. Radios transistores. Frecuencia modulada, grabadora, tocadiscos. Antonio Varas 46.
GC-13-VIII-66

TELESERVICE REPARAMOS TELEVIsores a domicilio. Rápida y económicamente. Teléfono 34632.
G.C. 2-V-66

"AUTO-RADIO", TELEVISION, SERVIcio. Reparaciones. Radios alemanas. Múltiples. Irarrázaval 2381.
G.C. 12-VI-66

"RADIO TELEVISION", REPARACIOnes de urgencia. Enceradoras todas marcas. Avenida Larraín 5810-2. Teléfono 273184. La Reina.
GC.-13-VIII-66

RADIO TELEVISION REPARACIONES. Tocadiscos, amplificadores, parlantes, jugueras, enceradoras, transistores. Catedral 1049, local 76, fono 64833.
G.C. 30-VII-66

"CASA ALEJANDRA". SERVICIO TECnico. Radios, autos, televisión, transistores. Portugal 277.
G.C. 6-IX-66

KEIM VENTAS TUBOS REPUESTOS. Radios. Taller reparaciones. Teléfono 713501. San Pablo 1664.
GC.-7-XI-66

TRANSFORMADORES GAMMA, TRANSformadores todos tipo. Descuentos. San Pablo 1665 — 68386.
G.C. 24-XI-66

REPARACIONES RADIO—TELEVISION. Amplificadores, instalaciones, reparaciones eléctricas. San Pablo 1741—2834. Fonos 712695—734848.
G.C. 28-XI-66

"REAL HNOS.". FABRICA DE MUEbles para radio electrolas y muebles para su televisor. Enchapado y barnizado al duco con puertas y llaves. Precios sin competencias. San Diego 919.
G.C. 14-XII-66

"RADIO SERVICIO", STANDARD ELECtric. Reparaciones en general. Irarrázaval 2062-253898.
GC.-2-II-67

TELESERVICE, REPARAMOS TELEVISOres, domicilio. Técnico 25 años práctica. Rapidez, economía. Teléfono 34632.
GC.-2-II-67

"AUTO RADIO", TELEVISION SERVIcio. Reparaciones. Radios Alemanas. Stereo F. M. Irarrázaval 2400.
GC.-2-II-67

RADIO Y TELEVISION. CONFECCION muebles. Alta calidad. Precios módicos. Bustamante 468.
GC.-6-II-67

"CASA R. SEPULVEDA. REPARACIONES a domicilio. Trabajos garantidos. Santa Isabel 0200 — 495703.
GC.-6-II-67

VENTAS REPARACIONES DE RADIOS, automóviles. Recambios. Santa Isabel 0149 — 252784.
GC.-6-II-67

RELOJERIAS Y JOYERIAS

"LEIVA". COMPOSTURAS RAPIDAS garantidas. Joyas. Arturo Prat 751 local 34.
G.C. 27-XI-66

"JOYERIA — RELOJERIA". REPARAciones, ventas permutas, consignaciones. San Francisco 407 — 383598.
G.C. 27-XI-66

"VICTORIA". OSCAR HODGES MOOre. Seriedad, rapidez, garantía. Diez de Julio 705. — 38306.

CAJAS REGISTRADORAS

REGISTRADORAS NATIONAL, BALANzas, Básculas, Cortadoras, Compraventas. Reparaciones "Rega". Amunátegui 419.
GC.-24-XII-66

REPARACIONES COMPRAVENTAS, MAquinas escribir, sumadoras, calculadoras. San Martín 115 — 97775.
G.C. 27-XII-66

REPUESTOS DE AUTOMOVILES

ENCENDIDO DELCO REMY, EN FERNAco Ltda, Amunátegui 18, fono 713258.
GC. 10|I|67

"CATALAN & MENESES LTDA.". Repuestos automóviles, camiones Bedford, Vauxhall, Santa Rosa 90 — 392479.
G.C. 12-XII-66

FABRICA, RETENES GOMAS EN GEneral San Pablo 1911 — 60296.
G.C. 28-XI-66

"REPUESTOS DE GOMA", SURTIDO completísimo. Colocación rápida pisos, "Cometas", Maturana 2, lado Teatro Carrera. Teléfono 712780.
G.C. 13-VIII-66

"TECNICO ESPECIALIZADO". REPAraciones radios automóviles, en el día. Ejército 25.

DE TODO PARA SU FORD REPUESTOS, accesorios, desarmadurías. Motores. Importación directa. Alameda 2221, teléfono 84458.
GC.-2-III-67

REBOBINADOS DE MOTORES

REBOBINADOS MOTORES INDUSTRIAles, garantizados, rápidos, económicos. Irarrázaval 2400, fono 251066.
GC.-2-II-67

REPARADORAS DE CALZADO

"LA RAPIDA" CALZADO CABALLEros. Cosido, sólo E.o 25.— y para damas, E.o 18.— Precios especiales comerciantes. Reparaciones generales. Alameda 229.
G.C. 19-IX-66

BULNES, REPARACIONES: CARTERAS, portadocumentos. Teñidos, Renovaciones. Tarapacá 1286, teléfono 713418.
G.C. 27-XII-66

RESORTES

ESPIRALES, RESORTES. CUALQUIER Automóvil. Industrias en general. Riquelme 12, fono 63908.
C.G. 17-XII-66

SALONES DE BELLEZA

"ESCUELA DEL EXITO MARINA". Academia de Peluquería. Ofrece cursos completos por 90 días, de damas y caballeros. Matrícula abierta todo el año, incluso domingos y festivos. Bascuñán 273 y 117.
C.G. 1.o-I-67

SANITARIOS

REFRIGERADORES, COCINAS, CALIfonts, muebles cocina, lavadoras, Madomsa, Arturo Prat 764.
G.C. 8-XII-66

SOMIERES

VENTAS MAYOR Y MENOR, MEDIDAS especiales. Reparaciones. Avenida Matta 1271 — 61040.
GC.-4-III-67

SASTRERIAS

TRANSFORMAMOS CORTE ANTIGUO moderno vestones cruzados a derechos, tallas grandes a chicas, corrientes en de huaso, abrigos, chaquetones, virados perfectos en ... jes, abrigos, chaquetones, pantalones, zurcidos invisibles; arreglamos ... gas, orillas cuellos, bastillas, ... piernas, arreglos en general. ... dos en seco y vapor. Hechuras ... caballeros. Clínicas de Trajes ... trerías Roca, San Francisco 6... Iver 426.
GP. 28-II-...

CONFECCIONES "NAPOTEX" ... Diego 590. Ropa fina para caballeros y niños. Gran surtido pantalones y abrigos. Se conceden créditos.
GC.-...

"RUBEN". COMPOSTURAS, TRANSformaciones. Virados, hechuras ... Damas, caballeros, Huérfanos 1767.
G.C. 13-VI...

SEMILLERIAS

"MI JARDIN", SEMILLAS, HORTALIZas, flores, desinfectantes, abonos, maceteros greda para modelar. Avenida Egaña 29.
G.C. 1.o-VIII-...

"EL HUERTERO" — SAN ANTONIO 733 — 384742. Pastos para prados. Bulbos, flores, semillas, flores, ... lizas, maceteros. Alimentos pájaros. Despacho todo Chile.
G.C. 17-IX-...

TARJETAS

FRESIA — OFRECE EXCLUSIVIDADES. Bautizos, matrimonios, personales, comerciales. Regalos. En sus locales: Huérfanos 1052, local 6, FATIMA, San Antonio 255, local 2.
G.C. 5-...

TALLADOS

IMAGENES LAMPARAS MARCOS ... sas, arrimos. Ernesto Pascual, Compañía 1431 — 66743.
G.C. 8-...

TEJIDOS FINOS

FABRICA DE TEJIDOS "CORSI", ... delos exclusivos. Hilos — lanas ... cuñán 54. Alameda 2837. Carrera ... Esmeralda 136.
G.C. 12-IV-...

"LA FAMA" PARA COMERCIANTES los precios más bajos en piezas ... léricos E. 17.— Pura lana. Diego 1220.

"PENELOPE" TEJIDOS FINOS, modelos, colores exclusivos. ... Precios de fábrica. Roberto Espinoza 1159.
G.C. 27-V...

"SALCI" M. K. FABRICA DE ... de algodón. Salomón Pichara, ... Filomena 253.
G.C. 28-...

TINTORERIAS

LAS NOVEDADES SAN FRAN... co425 — 367651. Especialidad ... dos, cortinajes, lutos, limpiados ...
G.C. 15-XII-...

TINTORERIA, LAVANDERIA "EL ... ne Blanco". Irarrázaval 1377 — ... Especialidad ropa blanca. Interior ... hombre y mujer. Servicio domicilio.
G.C. 27-V...

TINTORERIA FRANCE, SAN ... 598 impermeables, limpiados, impermeabilizado, gamuzas, cueros.
G.C. 7-XI...

"MY LADY" EYZAGUIRRE 1069 ... pieza, seco vapor. Zurcidos ... Teñidos.
G.C. 24-VI...

LIMPIADOS QUIMICOS, EXCLUSIVOS colores. Lutos 4 horas. Madrid ... Amunátegui 483. Teléfono 7136...
G.C. 27-XII...

TIENDAS

NOVIAS — BAUTIZOS "LA ... Blanca". Novias. Especialidad en ... jes, tocados, bouquets, azahares, ... tes de matrimonio. Extenso surtido en tarjetas para bautizos y ... para guaguitas. Gran stock en artículos de primera comunión. Depósito de medias. En sus dos ... locales, Puente 742 y 746.
G.C. 19-IX-...

"KHALILIEH" FABRICA DE CONFECciones. Damas, caballeros. Pantalones, camisas, faldas, blusas, enaguas, ... toras banlon, todos tipos. ... Ventas mayor y menor. Precios ... yoristas, Santa Filomena 548.
G.C. 28-...

"COMERCIANTES". VENTAS POR MAyor. Perfumes, enaguas, camisas, ... das, etc. San Alfonso 12.
G.C. 28-I...

TRANSPORTES

"LA RAPIDA" MUDANZAS DENTRO y fuera de Santiago. Especialidad mobiliario fino. Cajas fondos. Avenida Matta 365, fono 34664.
G.C. -27-X...

AMUNATEGUI 844 — 63755 FLETES Mudanzas Santiago. Toda carga, ... Puerto Montt.
G.C. 18-XII-...

TRANSFORMADORES

"TRANSFORMADORES GAMMA", ... do tipo transformadores. Descuentos. San Pablo 1566 — 68386.
G.C. 27-XI-...

TEJIDOS DE ALAMBRE

CONDOR M. R. TODA CLASE MALLAS, Canastillos. Gran surtido. Cóndor 1... 81319.
G.C. 27-XI...

VIDRIERIAS

"LA ECONOMICA", VIDRIOS A DOmicilio. Artículos para regalos. ... leta 281 — Fono 373536.
G.C. 27-IX...

"PEDRO DE VALDIVIA 69" — COLOcaciones cristales, espejos. Botiquines, repisas. Regalos.
G.C. 13-VIII...

"ALORA", AHORA ALMIRANTE ... tene 15. Colocaciones vidrios domicilio. Teléfono 62523.
G.C. 1.o-II...

VIRADOS

ZURCIDOS INVISIBLES, COMPOSTUras, Huérfanos 886, departamento ... Altos cine Astor, fono 398721.
G.C. 7-XI...

VOLANTINES

FABRICA PAPEL ESTAMPADO HECHOS y por hacer. Bascuñán 76 — ...
G.C. 28-XII...

ZAPATERIAS

"EL NEGRITO" IRARRAZAVAL ... — 273094. Calzado fino, damas, caballeros y niños.
1.o-VIII...

"CALCIPLAS" VENTAS POR MAYOR y menor. Precios especiales para comerciantes. San Alfonso 29.

CALZADOS VERONA VENDE BARATO muy barato con descuento. San Diego 390 teléfono 65695.
G.C. 1.o-...

"EL POPULAR" CAMISERIA Y ... tería. Camisas, pantalones, ... para señoras, caballeros y niños. Precios especiales a comerciantes. San Alfonso 68.
G.C. XI...

ZAPATILLAS

LA LEGITIMA ZAPATILLA "... M. C. R. Solamente en la fábrica ... rrázaval 3267, fono 256091.
GC.-...

ZURCIDOS

ZURCIDOS INVISIBLES "CLA... Transformaciones, virados ... Montt 016, esquina Providencia.
G.C. 6-IX...

CINCO RETIROS

Para las reuniones de mañana en ambos hipódromos se han registrado los siguientes retiros:

HIPODROMO CHILE
1ª Carrera (2) BISIESTO

CLUB HIPICO
1ª Carrera (9) HUMILDAD
5ª Carrera (4) HUICANA
9ª Carrera (17) INAPRECO
10ª Carrera (9) BORINQUEN

Hipódromo Chile

DOMINGO 4 DE SEPTIEMBRE DE 1966

NOTA: Los caballos marcados con un asterisco tuvieron contratiempos en su última actuación.

PRIMERA CARRERA.— 1.400 metros. — A las 7.45 horas.— 11a. Serie.

120—13c—5—2	1 Reservista	55 14	L. Hevia	L. A. Orellana
NO CORRE	2 Bisiesto*	54 2	NO CORRE	R. López
16	3 Curiosilla *	54 11	V. Barra	E. Barticevic
20—6	4 Mi Millaray	46 9	S. Alcalde	E. Barticevic
3—7—11	5 Mi Sultana	54 5	G. Meneses	R. Quiroz
3—5—12—8	6 Guaraca	46 1	O. López	R. Quiroz
3—6—3—8	7 Tanteado	54 7	D. Cerda	J. Troya
Reaparece	8 Aschis	53 6	N. González	S. Gajardo
5—0—3	9 Lady Sally	53 8	E. Peña	S. Alamos
5—6—7	10 Mariebelle *	53 10	M. Ramírez	Juan Melero
4—4—5—3	11 Agudo	52 4	C. Moreno	S. Olivares
5—4—7	12 Chipriota	51 15	E. Soto	L. Castro R.
13—13—8	13 Nildita	50 3	F. Venegas	C. Santos
2—6—10	14 Prensada	50 16	F. Meneses	J. Santos
7—4	15 Winchester*	50 12	H. Olguín	G. Pérez
Reaparece	16 Chamberlain	49 13	A. Herrera	I. Duque
7—5—7—4	17 Toyopet	94 17	L. Caroca	R. Castillo J.

CORRALES: 3 con 4 y 5 con 6 (Aschis ex La Mostaza).

SEGUNDA CARRERA.— 1.200 metros.— A las 8.15 horas.— Condicional.

6—3—4	1 Alpechin	56 1	F. Naranjo	H. Gazmuri
4c—10	2 Angol	56 15	L. Chávez	E. Inda G.
Reaparece	3 Boedo	56 13	N. N.	A. Valdés
Reaparece	4 Cash	56 4	G. Meneses	D. Torres
13—4c	5 Elko *	56 7	N. N.	J. Castro R.
	6 Emigrante *	56 16	J. Martínez	A. Bullezú
8	7 Erudito *	56 3	J. Barrios	E. Cáceres
Reaparece	8 L. Florentin	56 10	V. Bravo	A. Valenzuela
15—15	9 Malloquito	56 14	L. García	N. Peralta
Debutante	10 Pangaré	56 8	L. Yáñez	P. Bagú
Debutante	11 Panguipulli	56 11	G. Fernánde	J. H. Medina
	12 Pasional	56 6	R. Jaque	P. Puentes
13—3	13 Taguao	56 2	A. Parra	P. Briones
7	14 Tarjetero	56 12	M. Serey	L. Toledo
4c—3—2	15 Tinto	56 9	J. Amestelly	A. Petit
7—13	16 Zangoloteo	56 5	D. Basoalto	O. Jara

TERCERA CARRERA.— 1.400 metros. — A las 8.45 horas.— 10a. Serie.— (Primera Válida para la Triple Inicial).

13c	1 C. de Oro	54 3	C. Moreno	S. Olivares
8	2 Crazy Girl	54 14	D. Basoalto	A. Amaro
Reaparece	3 Chapalita	54 13	I. Sandoval	R. Luna
Reaparece	4 Chicotin	54 6	S. Pradenas	P. Briones
3—6—3	5 Atalanta	53 2	J. Amestelly	A. Lab
6—3—10	6 B. Back	53 10	J. Pacheco	R. López
8—6	7 Telúrica	51 18	M. González	R. López
0c	8 Colérico	53 16	M. Ruiz	P. Medina
12—2—6	9 La Doro	53 12	B. Peña	E. Pinochet
7—4—2	10 Natty	53 11	E. Soto	E. Valenzuela
11	11 Quemadero	51 9	J. García	E. Valenzuela
11—9—8	12 Pituquin	53 5	F. Toro	E. Bécar
	13 Ragunda *	53 1	L. Caroca	L. Toledo
Reaparece	14 Anabelle	52 15	J. Salinas	C. Santos
13—4—9	15 Coladera	52 7	G. Farfán	H. Galaz
40—0c	16 Polaris	52 17	M. Ramírez	A. Abarca
20—11—5	17 Higo	51 4	O. P. Castill	E. Inda S.
15	18 Sorrelito *	50 8	U. Gaete	L. H. Sorrel

CORRALES: 6 con 7 y 10 con 11.

CUARTA CARRERA.— 1.200 metros.— Condicional.— A las 9.15 horas.— (Segunda válida para la Triple inicial.)

DEBUTANTE	1 Adusán	56 4	V. Barra	A. Ramírez
10c—5	2 Aguanahi *	56 14	G. Meneses	D. Torres
3—5c	3 Alegrador	56 13	V. Bravo	A. Gutiérrez
DEBUTANTE	4 Bacalao	56 16	R. Hermosilla	J. Melero
REAPARECE	5 Comosierra	56 5	E. Soto	H. Miranda
DEBUTANTE	6 Egmont	56 9	M. Ramírez	T. Herrera
DEBUTANTE	7 Ilustrado	56 3	J. Eguren	I. Duque
REAPARECE	8 El Profeta	56 12	A. Parra	P. Briones
3v—2v—2?	9 El Torero	56 2	J. Marín	G. Pérez
0c—5	10 Manhur	56 8	G. Jorquera	C. Tapia
	11 Mar Boa	56 7	M. Ruiz	P. Bagú
4—5	12 Matulin	56 15	M. Serey	L. Toledo
DEBUTANTE	13 Mr. Lucky	56 6	E. González	J. Posadas
DEBUTANTE	14 Nettuno	56 11	L. Yáñez	J. H. Medina
	15 3 Sargentos	56 10	C. Astorga	C. Covarrubias
	16 Vislingo *	56 1	I. Sandoval	A. Petit

CORRAL: 6 con 7.

QUINTA CARRERA.— 1.400 metros.— 9ª serie.— A las 9.45 horas.— (Tercera válida para la Triple inicial.)

REAPARECE	1 Dernier Roi	54 2	J. Amestelly	H. Cisternas
REAPARECE	2 Pepe	54 16	C. Astorga	J. Bta. Castro
	3 Bucaneer	53 13	C. Naranjo	O. Lizama
REAPARECE	4 Gran Bacán	53 18	E. Soto	E. Castillo
9—9—2	5 Indomable	53 5	S. Pradenas	A. Muñoz
14—14—7	6 Lenoz	53 11	D. Cerda	J. Troya
	7 Nagual	53 14	F. Toro	S. Miceli
12c	8 Picarda	53 7	M. Yáñez	J. Argagnon
10	9 Raqui *	53 17	E. González	J.R. Quinteros
7	10 Stout	53 15	N. González	R. Castillo J.
	11 Filemón *	52 6	A. Salas	A. H. García
REAPARECE	12 La Mocha	52 1	M. Ruiz	P. Medina
5—13	13 Lombita	52 10	J. García	J. H. Medina
9—13—11	14 Aloviva	51 4	O. Castillo	Fdo. Gazmuri
0—6—4	15 Anarchias	51 3	J. Sepúlveda	S. González
REAPARECE	16 Bandurrio	51 9	F. Venegas	H. Godoy
9—5—6	17 London Smog	51 12	J. Barrios	V. Contreras
REAPARECE	18 Teodulo	51 8	H. Olguín	G. Pérez

SEXTA CARRERA.— 1.400 metros.— 2ª serie.— A las 10.15 horas.— (Primera válida para la Triple Central.)

4	1 Lucky Ras	54 8	C. Astorga	A. Breque V.
5	2 Don Ciro	52 10	J. García	M. Araneda
6—3—7	3 Collicano *	51 2	V. Ubilla	Fdo. Gazmuri
3—11—7	4 Doblete	51 1	L. Caroca	L. Toledo
9—10—7	5 Loredana	51 3	E. Suárez	S. Fuentes
0	6 Amir	50 11	R. Jaque	H. Gazmuri
4—2—13	7 Errata	50 6	G. Meneses	I. Duque
REAPARECE	8 Relajante	50 5	L. Yáñez	M. Noramb.
9—3	9 Telero *	50 9	J. Salinas	A. Lab
3—8	10 Antimaco	49 4	C. Paredes	E. Barticevic
1c—3c—4—6	11 Mister K	49 7	H. Olguín	G. Pérez

SEPTIMA CARRERA — 1.900 metros.— Handicap.— A las 10.45 horas.— (Segunda valida para la Triple central.)

9—6—4—8	1 Cariñoso *	56 4	R. Jaque	A. Proschle
REAPARECE	2 Carissima	56 14	M. Alquinta	E. Barticevic
5—8	3 Chadrón	56 10	J. Pacheco	J. Castro
2—7—2c—1	4 Atle	48 11	C. Ocampo	J. Castro
5c—6c	5 Monanuini	53 9	J. Martínez	O. Muñoz
1—3	6 Gaeta	54 8	G. Farfán	F. Olave
7c—4—9	7 Mauloso	54 6	J. Barrios	O. Jara
1—1—9	8 Epi D'Or	53 2	F. Toro	S. Micell
8c—10	9 J. Bananas	53 5	C. Astorga	E. Pinochet
	10 Geraldina *	52 13	M. Ramírez	A. Abarca
10—5c—2—12	11 Asturias	51 3	D. Cerda	A. Muñoz
3—1—11—3	12 Beitiddin	51 7	L. Yáñez	P. Bagú
2c—2c—14c	13 Kenia	50 12	G. Meneses	M. Quezada
5—14—14—8	14 Mutoli *	45 1	S. Alcalde	M. Velarde

CORRAL: 3 con 4.

OCTAVA CARRERA — 1.500 metros.— Clásico.— Handicap para tres años y más.— Premio MEXICO.— A las 11.15 horas.— (Tercera válida para la Triple central.)

1c—5c	1 Relámpago	57 4	G. Farfán	A. Sepúlveda
2—8	2 Educando	48 2	J. Salinas	A. Sepúlveda
REAPARECE	3 Burgalat *	56 1	J. Pacheco	A. López
2—6	4 Pistacho	52 10	C. Astorga	O. Aliaga
6c—5c—6	5 Siuticazo	52 3	F. Toro	J. Melero
9c—2—8	6 Hato Rey *	50 8	A. González	P. Briones
3	7 Mandioca	50 5	I. Amestelly	A. Martínez
8—1—1	8 Bell Boy	49 6	L. Caroca	L. Toledo
3c—4c—1c—2c	9 Gherenuk	48 9	A. Salas	P. Bagú
6	10 New Lord	45 7	O. P. Castillo	J. Cavieres

CORRAL: 1 con 2.

NOVENA CARRERA.— 1.400 metros.— 3a. serie.— A las 11.50 horas.

8	1 Espadón	55 10	G. Farfán	F. Castro
8—1	2 Cochero	52 15	L. Caroca	M. Rendic
—8—6—9	3 James Bond	52 4	J. Pacheco	J. Castro
5c	4 M. Henry	52 11	J. Barrios	A. Luna
3	5 Novice *	52 14	C. Paredes	A. Vodanovic
6v—4	6 Cimarrero	51 13	J. Amestelly	A. Martínez
14—16	7 F. Sinatra	51 12	D. Basoalto	A. Sepúlveda
9—1	8 Palqui	51 8	J. Salinas	A. Sepúlveda
REAPARECE	9 Pretencioso	51 8	L. Hevia	S. Gajardo
7c—10—10c	10 C. Jondo	49 5	J. Baeza	P. Inda
12—12	11 Corzana	49 7	S. Alcalde	O. Orellana
2—6c—15c	12 Jajajá	49 1	E. Suárez	G. Urquidi
4	13 Cosmopolitan	48 9	H. Pilar	J. Quinteros
5	14 Gianpiero *	48 2	J. Sepúlveda	A. Breque
5	15 T. Branchettes*	48 2	O. P. Castillo	A. Henríquez

CORRAL: 7 con 8.

DECIMA CARRERA.— 1.400 metros.— 4a. serie.— A las 12.25 horas.— (Primera válida para la Triple final, con dividendo al 1.o y 2.o.)

9c—11c—18c	1 Altunas	55 3	L. Chávez	E. Inda G.
3c—3	2 Bostonian	55 9	J. Amestelly	A. Breque E.
9—7—7	3 Indio Pije *	55 4	G. Farfán	F. Castro
11	4 Don Jorge	50 2	H. Olguín	F. Castro
3—1—2—2	5 Moody Boy	55 12	F. Toro	A. Henríquez
8—92—6c	6 Gingris *	53 7	I. Sandoval	D. Torres
7	7 Maltrato *	53 15	J. Sepúlveda	H. Parra
5	8 El Alamo	52 11	J. Pacheco	J. Castro R.
7—8	9 Brillo de Luna	51 1	M. Ramírez	Juan Melero
3—10—7	10 Guaripola	51 13	L. Yáñez	R. López
11—14	11 Scorpius *	51 10	R. López	O. López
10c—10c—5c	12 Farolito	50 8	J. Barrios	E. Cáceres
9—11—14—8	13 Maestro Julio	50 5	S. Alcalde	C. Santos
REAPARECE	14 Ursus	50 6	P. Lizama	T. Herrera
REAPARECE	15 Diorissimo	49 14	R. Jaque	F. Gazmuri

CORRAL: 3 con 4.

PRESUNTOS FAVORITOS (H. CHILE)

	1ª Carrera	2ª Carrear	3ª Carrera	4ª Carrera	5ª Carrera	6ª Carrera	7ª Carera
LA NACION	TANTEADO Reservista Mariebelle	BOEDO Tagua Elko	ATALANTA Pituquin Higo	ALEGRADOR T. Sargentos El Torero	NAGUAL Anarchias Pepe	TELERO L. Ras Loredana	ASTURIAS Atle Epi D'Or
EL DIARIO ILUSTRADO	Reservista Mariebelle Mi Sultana	Boedo Tagua Alpechín	Atalanta Chapalita B. Back	Matulin Comosierra Vislingo	Nagual L. Mog D. Roi	L. Ras Loredana Errata	Atle Gaeta Epi D'Or
LA TARDE	Mi Sultana Reservista Mariebelle	Tinto Boedo Alpechín	Pituquín Higo Natty	T. Sargentos Matulín Alegrador	Anarchías Nagual Indomable	Telero L. Ras Errata	Asturias Epi D'Or Atle
JOHN TIMBA	Mariebelle Mi Sultana Toyopet	Boedo Emigrante Tinto	Atalanta Pituquín Coladera	Manhur T. Sargentos Aguanahi	Nagual Anarchias L. Smog	Telero L. Ras Doblete	Asturias Mauloso Atle
LA HIPICA	Mariebelle Mi Sultana Reservista	Tinto Alpechín Boedo	La Doro Natty Atalanta	T. Sargentos Comosierra Alegrador	Bucanner Nagual D. Roi	Telero Loredana L. Ras	Atle Gaeta Mauloso
EL ENSAYO	Mariebelle Reservista Toyopet	Tinto Emigrante Erudito	Atalanta Pituquita La Doro	T. Sargentos Alegrador Matulín	Anarchias Nagual G. Bacán	Telero Mister K. L. Ras	Beitiddin Epi D'Or Geraldina
LA SEGUNDA	Reservista Mariebelle Tanteado	Tinto Tagua Boedo	Atalanta Natty Higo	T. Sargentos Aguanahi Manhur	Nagual Pepe L. Smog	Telero L. Ras Doblete	Atle Epi D'Or Asturias
ALGO NUEVO	Mariebelle Reservista Toyopet	Tinto Alpechín Boedo	Atalanta Pituquin Higo	Manhur Comosierra El Torero	Nagual Pepe Anarchias	L. Ras Telero Relajante	Atle Epi D'Or Asturias

	8ª Carrera	9ª Carrera	10ª Carrera	11ª Carrera	12ª Carrera	13ª Carrera	14ª Carrera
LA NACION	B. BOY Pistacho Mandioca	ESPADON T. Branchettes Cimarrero	BOSTONIAN Don Jorge Indio Pije	REGOCIJO Oribel G. Rival	PITUQUITA Sendero Sorrentino	BLAGUEUR Barón Anucha	CALIFA Roseburg Magelona
EL DIARIO ILUSTRADO	Gherenuk Mandioca Bell Boy	Espadón Cochero Palqui	Don Jorge Bostonian M. Boy	Oribel Naka G. Rival	Sendero Ricachón T. Master	Blagueur Barón Ch. Amie	Califa Nucio Griterío
LA TARDE	B. Boy Mandioca Burgalat	T. Branchettes Espadón Cochero	Bostonian Moody Boy Guaripola	Oribel G. Rival Regocijo	Sendero Pituquita D. Nicolás	Rozón Rastacuero Marfilino	Califa Al Pasar Constructor
JOHN TIMBA	Mandioca Relámpago Burgalat	Espadón Gianpiero Cochero	Bostonian Gingris Guaripola	Secante Oribel G. Fácil	Sendero Pituquita D. Nicolás	Rancherito Rozón Rastacuero	Califa Roseburg Magelona
LA HIPICA	Gherenuk B. Boy Siuticazo	Palqui Cochero JaJaJa	Bostonian Don Jorge M. Boy	Naka Oribel Nómina	Sendero Ricachón Pituquita	Blagueur Rastacuero Barón	Califa Trensado Nucio
EL ENSAYO	Pistacho Hato Rey Mandioca	Palqui Cochero JaJaJa	Bostonian El Alamo Moody Boy	Oribel Regocijo Naka	Imolese T. Master Ricachón	Blagueur Barón Tarotaro	Marietta Califa Color
LA SEGUNDA	Mandioca B. Boy Burgalat	Palqui Cimarrero Espadón	Bostonian M. Boy Don Jorge	Cipayo Nómina Oribel	Ricachón T. Master S. Gigante	Barón Rancherito Anucha	Califa Dagualte Magelona
ALGO NUEVO	Mandioca Relámpago B. Boy	Palqui Gianpiero J. Bond	Bostonian Don Jorge M. Boy	Nómina Secante Oribel	Sendero Pituquita Imolese	Rastacuero Rancherito Barón	Califa Gugliano Constructor

HUELGA HIPICA EN MONTEVIDEO

MONTEVIDEO, 2 (ANSA).— El personal del Hipódromo de las Piedras resolvió paralizar sus tareas mañana sábado, ante la actitud "dilatoria" de las autoridades del mencionado hipódromo, para devolver una suma que alcanza a los dos millones de pesos, resultante del descuento jubilatorio al personal en un período en que la ley había eximido al mismo del pago de aportes a las cajas de jubilaciones.

Los dirigentes gremiales expresaron que dos leyes eximían a los funcionarios del hipódromo del pago de aportes jubilatorios hasta diciembre de 1965. Sin embargo, según agregaron, "la patronal descontó los aportes puntualmente, no habiendo efectuado hasta el momento las devoluciones correspondientes, pese a la reiterada reclamación".

Entretanto, la sociedad hípica de Las Piedras no comentó el problema, dando a conocer un comunicado en el que sólo expresa que "atento al conflicto planteado por el personal, se resuelve suspender la reunión programada para mañana sábado".

En la reunión programada para mañana se iban a disputar las dos tradicionales "pollas", en una jornada que anualmente congrega a gran cantidad de público en el pintoresco hipódromo de la histórica ciudad.

JUAN ALIAGA

SEVEROS CASTIGOS A JINETES PALMEÑOS

La Junta de Comisarios palmeños anunció severas medidas contra aquellos jinetes que no cumplen al pie de la letra con el Reglamento de Carreras.

Los Comisarios, y en especial las autoridades palmeñas dispuestas a resguardar los intereses de los apostadores iniciarán una campaña depuratoria en contra de aquellos látigos que no exigen a sus cabalgaduras.

Los acontecimientos tomaron otro cariz a raíz de que uno de los Comisarios sorprendió a un preparador dando instrucciones a un jinete después de finalizada la carrera y alertándolo sobre las declaraciones que debía hacer ante los comisarios a objeto de justificar una carrera irregular.

Hoy al mediodía, la Junta de Comisarios y algunos directivos palmeños que están dispuestos a hacer una "limpieza" general presenciarán la película de algunas carreras del domingo último, reunión en la que varios caballos, cotizados favoritos, quedaron en observación.

Por otra parte, y en fuentes fidedignas se adelantó que uno de los jinetes implicados en estas maniobras, sería suspendido por 60 días. Es el primer paso para restablecer la normalidad de los desarrollos del Hipódromo Chile. En forma preferencial se observarán las condiciones de todos los animales en las últimas carreras del programa.

PARA LA DOBLE Y TRIPLES

HIPODROMO CHILE

TRIPLE INICIAL. (Combina con las 3ª 4ª y 5ª carrera)
NATTY — TRES SARGENTOS — NAGUAL.

TRIPLE CENTRAL. (Combina con las 6ª, 7ª y 8ª carreras)
LUCKY RAS — BEITIDDIN — BELL BOY.

TRIPLE FINAL. (Combina con las 10ª, 12ª y 13ª carreras)
BOSTONIAN — RICACHON — BLAGUEUR. .. ..

CLUB HIPICO

APUESTA DOBLE. (Combina con las 5ª y 6ª carreras)
MORA LINDA — KI KU.

TRIPLE INICIAL. (Combina con las 2ª, 3ª y 4ª carreras)
MONTBAZON — N. POR OCHO — HUMANISTA.

TRIPLE FINAL. (Combina con las 8ª, 9ª y 10ª carreras)
PIRITU — DON BAUCHA — GRAN MONA.

UNDECIMA CARRERA.— 1.400 metros.— 5a. serie.— A las 13 horas.

18—7c—7c	1 Charamusca *	54 4	I. Sandoval	A. Abarca
3—4—1	2 Gran Rival	54 16	G. Meneses	D. Torres
12—14—3—12	3 Dominguita	50 9	David Cerda	D. Torres
8—5	4 Nómina	54 14	J. Salinas	H. Medina
7c	5 Regocijo	54 12	J. Martínez	D. Sandoval
13—13	6 Secante	54 2	L. Hevia	E. Beuzenberg
4c—1—17c	7 Tip Top	54 3	J. Sepúlveda	R. San Martín
REAPARECE	8 Aprobado	53 13	L. Camus	L. Toledo
REAPARECE	9 Naka	53 15	A. Salas	P. Bagú
3—9c—6	10 Bolívar	52 18	L. Caroca	L. López
2	11 Cipayo	52 7	G. Farfán	A. Sepúlveda
6	12 Oribel *	52 6	J. Duarte	J. M. Barza
12c—12	13 Stephanie	52 11	J. Pacheco	J. Castro R.
14—8—10	14 Canceta	51 1	L. Yáñez	R. Quiroz
5—1—6	15 Fornido *	51 8	E. Soto	H. Cisternas
12—2—9	16 Gana Fácil	51 10	F. Meneses	A. Proschle
7c—9—9	17 Rocafort	50 5	E. González	A. Lab
7—11	18 Trubán	50 17	J. M. Aravena	C. Tapia

CORRAL: 2 con 3.

DUODECIMA CARRERA.— 1.400 metros.— 6a. serie.— A las 13.30 horas.— (Segunda válida para la Triple final, con dividendo al 1.o y 2.o.)

2—7—1	1 Don Nicolás	54 12	L. Camus	J. Vial
12c	2 Pato	53 11	I. Sandoval	L. Toledo
14—10	3 Antolín	51 14	J. Barrios	L. Toledo
2v—8c	4 Sendero	53 9	G. Farfán	E. Vidal
10—12—3	5 Imolese	52 15	L. Caroca	R. Rabello
5—10—5	6 J. James	52 10	E. Soto	H. Miranda
15	7 Oidora	52 1	E. Naranjo	A. Vodanovic
1—7—2	8 Ricachón	49 2	A. Salas	A. Vodanovic
11c—15	9 S. Gigante *	52 4	L. Yáñez	P. Bagú
4—8—2	10 Track Master	52 6	V. Ubilla	H. Gazmuri
11c—12c—8c	11 Hill Peter	51 7	L. Chávez	E. Inda G.
3—1	12 Pituquita	50 8	H. Olguín	A. López
REAPARECE	13 San Genaro	50 5	J. Eguren	H. Galaz
10	14 Santoña	50 13	E. González	M. Norambuena
8c—5—8	15 Sorrentino	50 3	J. Salinas	L. Contreras A.

CORRALES: 2 con 3, y 7 con 8.

DECIMOTERCERA CARRERA.— 1.400 metros.— 7a. serie.— A las 14 horas.— Tercera válida para la Triple final, con dividendo al 1.o y 2.o.)

9—6	1 Anucha	54 3	A. Díaz	F. Olave
1	2 Barón	54 2	L. Caroca	M. Rendic
9—12	3 Bobar	54 15	L. Hevia	E. Beuzenberg
4—12—13	4 Imperio	54 1	C. Ojeda	J. Melero B.
3—1	5 Moderato	54 11	E. Soto	A. Luna
12c—7	6 Palmoteo	51 13	P. Bustos	O. López
6—4—4	7 Rozón	54 4	J. Martínez	A. Castro
12—11c	8 Tarotaro	54 18	S. Pradenas	A. Lab
REAPARECE	9 Rancherito	53 9	G. Farfán	G. Sarmiento
REAPARECE	10 Amolinada	52 14	C. Ibarra	V. Cepeda
4—12c—7	11 El Camaleón	52 6	D. Cerda	A. Muñoz
4—5—5	12 Marfilino	52 5	R. Jaque	H. Cisternas
REAPARECE	13 Nortino	52 17	J. Barrios	O. Jara
11—9—10—5	14 Ponchito	52 7	C. Moreno	D. Torres
11c—5—10—1	15 Blagueur	51 8	G. Meneses	D. Torres
7—4—1	16 Rastacuero	52 10	A. Salas	A. Vodanovic
11—9—3	17 Chere Amie	51 12	H. Olguín	E. Becar
14—9	18 La Sagán	50 16	A. Parra	P. Briones

CORRAL: 14 con 15.

DECIMOCUARTA CARRERA.— 1.400 metros.— 8a. serie.— A las 14.30 horas.

6	1 Constructor	54 14	G. Farfán	E. González
15—18	2 Evadne	54 3	E. Soto	O. Lizama
12—5—11	3 Magelona	54 9	J. Pacheco	J. Castro R.
6	4 Nucio	54 12	A. Salas	A. Vodanovic
16	5 Pindari	54 10	I. Sandoval	A. Petit
3—4	6 Al Pasar	53 8	M. Alquinta	H. Gazmuri
8c—10c—5	7 Marietta	53 16	E. Peña	E. Pinochet
16—7—5	8 Pudú	53 7	S. Alcalde	B. Micell
16—10	9 Sardana	53 8	E. González	S. Micell
3	10 Trausado	52 2	D. Cerda	O. Orellana
2—1	11 Califa	51 5	J. Barrios	E. Cáceres
10—13—11	12 Color	50 17	A. Parra	P. Briones
6—4—3	13 Dagualte	50 1	Hugo Pilar	A. Lab
9—9	14 Griterio	50 11	G. Meneses	E. Beuzenberg
10—7—1	15 Gugliano	50 15	C. Paredes	T. Bustos
9—14	16 Platán	50 18	L. Yáñez	J. Bta. Castro
15—10—6	17 Roseburg	50 13	N. González	D. Miranda
1—16c—14—12	18 Pensador	49 4	A. Herrera	E. Castillo

CORRAL: 8 con 9.

FIERRO
C.A.P. e IMPORTADO
PERFILES CAÑERIAS
y PLANCHAS
FERROGLOBO LTDA
STA ROSA 2265 TEL 52792

TEXTOS ESCOLARES
Y
Siempre novedades Chilenas y extranjeras en
LIBRERIA CULTURA
HUERFANOS 1179
Entre Morandé y Bandera

Aprontes de la Semana

CHILE

2ª CARRERA

ELKO, 600 en 37 1/5. L. Yáñez. Jueves 1º.
ERUDITO, 1.200 en 1.18. J. Barrios. Lunes 29.
TAGUAO, 400 en 23 (bajada). A. Parra. Jueves 1º.
TINTO, 400 en 22 2/5 (bajada). C. Paredes. Jueves 1º.

3ª CARRERA

NATTY, 500 en 31 2/5 E. Soto. Jueves 1º.
QUEMADERO, 500 en 31 2/5 R. López. Jueves 1º.

4ª CARRERA

ALEGADOR, 1.200 en 1.17. V. Bravo. Lunes 29.
VISLINGO, 400 en 22 2/5. (bajada). I. Sandoval. Jueves 1º.

5ª CARRERA

NAGUAL, 1.200 en 1.17 2/5. J. Salinas. Lunes 29.
800 en 52. Aprendiz. Viernes 2.
FILEMON, 600 en 35 (bajada. A. Salas. Jueves 1º.

6ª CARRERA

LUCKY RAS, 1.400 en 1.32 3/5. C. Astorga. Lunes 29.
700 en 44 1/5. C. Astorga. Viernes 2.
DOBLETE, 500 en 30 3/5. L. Caroca. Jueves 1º.
LOREDANA, 700 en 44. Aprendiz. Jueves 1º.
ERRATA, 600 en 35 (bajada). J. García. Jueves 1º.
MISTER K, 1.200 en 1.18 1/5. D. Cerda. Lunes 29.

7ª CARRERA

CARIÑOSO, 800 en 50. J. Martínez. Jueves 1º.
CHADRON, 1.634 en 1.48 3/5. Hugo Pilar. Lunes 29.
ATLE, 500 en 30 2/5. L. Yáñez. Lunes 29.
EPI D'OR, 800 en 52. N. González. Viernes 2.
ASTURIAS, 1.200 en 1.16 2/5. D. Cerda. Lunes 29.
600 en 37 1/5. D. Cerda. Viernes 2.
KONIA, 1.400 en 1.30 1/5.. H. Olguín. Lunes 29.

8ª CARRERA

BURGALAT, 1.400 en 1.30 2/5. J. Pacheco. Lunes 29.
600 en 37. J. Pacheco. Jueves 1º.
PISTACHO, 600 en 38 3/5. C. Astorga. Viernes 2.
SIUTICAZO, 1.400 en 1.32 2/5. E. Guajardo. Lunes 29.
700 en 42 3/5. F. Toro. Jueves 1º.
BELL BOY, 500 en 30 3/5. L. Caroca. Jueves 1º.

9ª CARRERA

COCHERO, 1.634 en 1.53. J. Pacheco. Lunes 29.
600 en 38 3/5. L. Caroca. Viernes 2.
repitió 200 en 12 3/5.
JAMES BOND, 1.000 en 1.04. G. Meneses. Lunes 29.
500 en 30 2/5. L. Yáñez. Jueves 1º.
NOVICE, 600 en 37 1/5. A. Salas. Jueves 1º.
PALQUI, 500 en 30 2/5. J. Salinas. Viernes 2.
CANTE JONDO, 1.000 en 1.04. J. Escobar. Lunes 29.
CORZANA, 600 en 37 72/5. J. Salinas. Viernes 2.
GIAMPIERO, 1.400 en 1.35 2/5. F. Toro. Lunes 29.
TROIS BRANCHETTES, 400 en 24. J. Salinas. Jueves 1º.

10ª CARRERA

PROGRESO, 500 en 30 4/5 F. Toro. Jueves 1º.
SMOLENSKA, 500 en 1.18. J. Salinas. Lunes 29.
SOCRATES, 500 en 30 2/5. O. P. Castillo. Jueves 1º.

11ª CARRERA

DYNA, 300 en 18 2/5. L. Chávez. Viernes 2.
OLD SMUGGLER, 800 en 52 2/5. A. González. Lunes 29.
700 en 43. E. Guajardo. Jueves 1º.
PIERO, 500 en 30. R. Jaque. Viernes 2.
RASTROJO, 600 en 37 2/5. C. Astorga. Jueves 1º.
COLEGUAL, 500 en 30 2/5. E. Peña. Jueves 1º.
SISTER LILY, 500 en 30 2/5. Ultimos
200 en 12. A. Núñez. Viernes 2.

12ª CARRERA

FANGO, 1.200 en 1.17. J. Duarte. Lunes 29.
700 en 44 3/5. P. Ulloa. Jueves 1º.
PLASTICO, 1.000 en 1.06. P. Ulloa. Lunes 29.
600 en 38 3/5. A. Núñez. Jueves 1º.
PUNTAL, 1.400 en 1.34. M. Ramírez. Lunes 29.
700 en 44 1/5. M. Ramírez. Viernes 2.
ONE DOLLAR, 700 en 43 1/5. J. Duarte. Viernes 2.
STANFORL, 800 en 50 3/5. L. Chávez. Jueves 1º.
POULETIC, 700 en 46. O. P. Castillo. Viernes 2.
MATUTINO, 1.500 en 1.37 (pista carrera). E. Guajardo.
Lunes 29.
700 en 44 2/5. Ultimos
200 en 13. A. Núñez. Viernes 2.
CHUMBO, 400 en 25. E. Guajardo. Jueves 1º.

13a. CARRERA

BARON, 800 en 51 3/5. L. Caroca. Viernes 2.
BOBAR, 1.200 en 1.16. G. Meneses. Lunes 29.
500 en 31. L. Hevia. Viernes 2.
IMPERIO, 500 en 30 4/5. C. Ojeda. Jueves 1º.
ROZON, 1.200 en 1.23. F. Venegas. Lunes 29.
700 en 45. J. Martínez. Viernes 2.
BLAGUEUR, 400 en 22 2/5 (bajada). Repitió en 24 3/5 (subida).
G. Meneses. Viernes 2.
RASTACUERO, 1.200 en 1.19 4/5. C. Paredes. Lunes 29.

14a. CARRERA

MAGELONA, 1.000 en 1.04. A. Díaz. Lunes 29.
500 en 31. J. Pacheco. Jueves 1.o.
PINDARI, 400 en 24 3/5. I. Sandoval. Jueves 1.o.
SARDANA, 600 en 36 1/5. Aprendiz. Viernes 2.
CALIFA, 1.200 en 1.17 4/5. J. Salinas. Lunes 29.
600 en 38. J. Barrios. Viernes 2.
COLOR, 500 en 31 3/5. A. Parra. Viernes 2.

CLUB HIPICO

1a. CARRERA

MADEMOISELLE TACHOU, 500 en 31 1/5. Aprendiz. Viernes 2.
PARCO, 500 en 30 3/5. O. Muñoz. Jueves 1º.
BELDAD, 400 en 24 1/5. P. Muñoz. Viernes 2.
GLENDA, 600 en 35 3/5. A. Núñez. Jueves 1º.
TANTI, 600 en 40. O. P. Castillo. Viernes 2.
MOICEVA, 500 en 31 1/5. L. Marchant. Viernes 2.

2ª CARRERA.—

SILVINHO, 1.000 en 1.09 (a voluntad). E. Baeza. Jueves 1º.
MONTBAZON, 1.400 en 1.31 3/5. M. Yáñez. Lunes 29.
1.200 en 1.22 3/5. E. Araya. Jueves 1º.
MON CHERI, 2.260 en 2.40. E. Guajardo. Lunes 29.
700 en 44. O. P. Castillo. Viernes 2.

CARRERA "A"

VIGILANTE, 1.634 en 1.52 2/5. M. Serey. Lunes 29.
600 en 36 2/5. M. Serey. Jueves 1º.
KAISER, 800 en 51 3/5. C. Astorga. Jueves 1º.

3ª CARRERA.—

AZUCARADO, 1.000 en 1.06. E. Guajardo. Lunes 29.
700 en 45. E. Guajardo. Jueves 1º.
BADINIER, 1.400 en 1.32 2/5. R. Valenzuela. Lunes 29.
700 en 44 4/5. J. Amestelly. Viernes 2.
BELMONT, 700 en 45. C. Astorga. Viernes 2.
DON CARLOS, 1.000 en 1.04. J. Duarte. Lunes 29.
500 en 31. P. Ulloa. Viernes 2.
GITANESCO, 800 en 50. G. Jorquera. Jueves 1º.
MISTER MAMBO, 1.500 en 1.37 (pista carrera). A. Núñez.
Lunes 29.
NUEVE POR OCHO, 1.400 en 1.34. E. Araya. Lunes 29.
RUMOROSO, 600 en 38 2/5. Aprendiz. Viernes 2.

4ª CARRERA.—

MAVERICK, 400 en 23 2/5 (bajada).. J. Salinas. Viernes 2.
REVOLEA, 700 en 46 (a voluntad). E. Araya. Jueves 1º.
HUMANISTA, 400 en 24 3/5. A. Parra. Viernes 2.
YASA, 600 en 38 3/5. G. Jorquera. Jueves 1º.
FLAMINIA, 500 en 31 1/5. M. Ruiz. Viernes 2.

5ª CARRERA.—

BANDA AZUL, 700 en 43. Ultimos 200 en 13. M. Ramírez.
Viernes 2.
BIEN FALLADA, 800 en 50 3/5. Ultimos 200 en 13. J. Sepúlveda. Jueves 1º.
MORA LINDA, 1.400 en 1.32 2/5. J. Amestelly. Lunes 29.
800 en 50 1/5. J. Amestelly. Jueves 1º.
PRUDENCE, 600 en 38. C. Ocampo. Viernes 2.
SINDARELLA, 600 en 37 3/5. C. Pezoa. Viernes 2.
VISAGLED, 700 en 43 3/5. J. Sepúlveda. Jueves 1º.

6ª CARRERA.—

BOIARIN, 400 en 23 1/5. J. Torres. Jueves 1º.
FACHOSO, 800 en 51 2/5. G. Jorquera. Jueves 1º.
EXTREMEÑO, 700 en 46. Ultimos 200 en 13. C. Astorga.
Jueves 1º.
LEJANO, 800 en 52. P. Ulloa. Jueves 1º.
MERCEDARIO, 800 en 50 2/5. Ultimos 200 en 13 2/5. O.
Muñoz. Jueves 1º.
MIRALGO, 700 en 43. Ultimos 200 en 12 3/5. A. González.
Viernes 2.

7ª CARRERA.—

AMIEL, 1.000 en 1.02, últimos 200 en 13.2/5. J. Martínez.
Viernes 2.
AZOGUES, 800 en 49 2/5, últimos 200, en 12 3/5, G. Jorquera.
Lunes 29. 800 en 49 4/5, últimos 20 en 13. E. Guajardo.
Viernes 2.
BEN GURION, 1.600 en 1.39 (pista carrera). E. Guajardo.
Lunes 29. 800 en 49 4/5, últimos 200 en 13. E. Guajardo.
Viernes 2.
CARILLON, 1.600 en 1.41, últimos 300 en 13 4/5. (pista carrera). P. Uloa. Lunes 29. 800 en 49 1/5.. últimos 200 en 12 2/5. E. Araya. Viernes 2.
CORCEL, 1.600 en 1.43 2/5, últimos 200 en 14. C. Pezoa. Lunes 29. 00 en 49 2/5, últimos 200 en 12 3/5. J. Escobar.
Jueves 1º.
DANTE ALIGHIERI, 1.600 en 1.41, últimos 200 en 13 4/5. (pista carrera). J. Aliaga. Lunes 299, 800 en 50, últimos 200 en 12 2/5. J. Aliaga. Viernes 2.
DEDALO, 1.600 en 1.39 (pista carrera). A. González. Lunes 29. 1.000 en 1.02 3/5. últimos 200 en 13 2/5. A. Parra.
Jueves 1º.
DIGUILLIN, 600 en 34, últimos 200 en 11 3/5. (bajada). J. Pacheco. Jueves 1.o.
ELENCO, 800 en 48 3/5. últimos 200 en 12 3/5. A. Núñez.
Jueves 1.o.
MAGIC LOVE, 800 en 50, últimos 200 en 13. J. Escobar.
Jueves 1.o.
MOHAMED, 1.474 en 1.42 3/5, últimos 200 en 13 2/5. O. Sepúlveda. Lunes 29. 700 en 42 3/5, últimos 200 en 12 3/5.
G. Farfán. Viernes 2.
MURCIELAGO, 1.600 en 1.39 4/5. (pista carrera). E. Araya.
Lunes 29.9.
NAGUILAN, 1.600 en 1.44. últimos 200 en 14. F. Toro. Lunes 29. 800 en 49 1/5, últimos 200 en 12 2/5. F. Toro. Viernes 2.
POLYMERO, 800 en 48 3/5, últimos 200 en 13. O. Muñoz.
Jueves 1º.
SATRAP, 1.700 en 1.47 (pista carrera). C. Astorga. Lunes 29. 800 en 50 1/5, últimos 200 en 13. C. Astorga.
Viernes 2.
TIGRITO, 1.700 en 1.47 (pista carrera). J. Amestelly. Lunes 29. 700 en 43, últimos 200 en 12 3/5. J. Amestelly. Viernes 2.

8ª CARRERA.—

GRAN PRINCE, 400 en 24 2/5. rep., 400 en 24. P. Uloa.
Jueves 1º.
PARDIS, 800 en 60 2/5. E. Guajardo. Jueves 1º.
CAPILLANA, 1.400 en 1.31 2/5. G. Jorquera. Lunes 29.
600 en 37 3/5. C. Ocampo. Viernes 2.
CARACAL, 1.400 en 1.34, P. Muñoz. Lunes 29. 800 en 51 3/5.
R. Montoya. Jueves 1º.
NISUKA, 500 en 30 2/5. J. Sepúlveda. Jueves 1.o.
PIRITU, 800 en 48 3/5, últimos 200 en 11 3/5. A. Núñez.
Viernes 2.
DISPERSA, 600 en 35 (bajada). A. Salas. Viernes 2.
LLAMA BLANCA, 700 en 43, últimos 200 en 12 2/5. P. Ulloa.
Jueves 1.o.

9ª CARRERA.—

DON BAUCHA, 700 en 43, últimos 200, 12 2/5. J. Martínez. Jueves 1º.
SETTER, 70 en 44 3/5. P. Ulloa. Viernes 2.
NAWEL, 1.400 en 1.33 2/5. F. Venegas. Lunes 29. 500 en 31. A. Núñez. Jueves 1º.
JUGUETON, 700 en 44 1/5, O. P. Castilo. Jueves 1º.
AZABACHE, 400 en 25. J. Torres. Jueves 1.o.
HOROSCOPO, 700 en 47. L. Carvajal. Jueves 1.o.

10ª CARRERA

GINGRIS, 600 en 37. I. Sandoval. Viernes 2.
MALTRATO, 400 en 25. V. Ubilla. Viernes 2.
EL ALAMO, 1.634 en 1.52 2/5. J. Salinas. Lunes 29.
600 en 37. J. Pacheco. Jueves 1º.
BRILLO DE LUNA, 300 en 18. M. Ramírez. Viernes 2.
FAROLITO, 1.474 en 1.42 3/5. Ultimos
200 en 13 2/5. E. Naranjo. Lunes 29.
500 en 31. J. Salinas. Jueves 1º.
URSUS, 1.200 en 1.21. F. Venegas. Lunes 29.
600 en 39 2/5. O. P. Castillo. Jueves 1º.

11ª CARRERA

APROBADO, 500 en 30 3/5. L. Camus. Jueves 1º.
BOLIVAR, 500 en 30 3/5. N. González. Jueves 1º.
STEPHANIE,, 1.00 en 1.04 2/5. J. Pacheco. Lunes 29.
FORNIDO, 600 en 34 (bajada). M. Serey. Jueves 1º.
GANA FACIL, 800 en 50. F. Toro. Jueves 1º.

12ª CARRERA

SENDERO, 400 en 22 2/5 (bajada). Repitió
400 en 23 2/5 (bajada. G. Farfán. Viernes 2.
IMOLESE, 600 en 35 (bajada). L. Caroca. Jueves 1º.
JEANNIE JAMES, 600 en 38. E. Soto. Jueves 1º.

CLUB HIPICO

DOMINGO 4 DE SEPTIEMBRE DE 1966

NOTA: Los caballos marcados con un asterisco tuvieron contratiempos en su última actuación.

PRIMERA CARRERA.— A las 12.35 horas.— 1.000 metros.— 7ª serie.

10-11-0-1-	1 Librìun	56	8	N. N.	M. Quezada
12-13-14-15-	2 El Ganó	55	15	S. Pradenas	G. Pérez
3-8-1-7-	3 Casi Gana	55	7	E. Araya	O. Silva
9-7-2-3-	4 M. Tachou	55	14	C. Pezoa	J. Salas
4-9-17-10-	4a Impulsivo	52	11	J. Bravo	J. Salas
2-18-15-	5 Parco	55	16	O. Muñoz	J. Chamorro
12-10-10-1-	6 Inciso	54	9	N. N.	José Melero B
8-	7 Luz	54	5	E. Guajardo	O. Silva
11-10-17-2-	8 Turelina	54	10	J. Duarte	E. Inda
NO CORRE	9 Humildad	53	6	NO CORRE	A. Carreño
4-1-11-11-	10 Negro el Ocho	53	17	P. Muñoz	O. Aliaga
12-3-2-4-	11 Beldad	52	4	E. Suárez	L. G. Alvarez
11-15-5-13-	12 Glenda	52	4	A. Núñez	L. Gajardo
12-13-14-7-	13 Tanti	52	1	O. P. Castillo	J. Cavieres M
6-8-3-12-	14 Baviera *	51	18	J. Aliaga	S. González
6-9-12-14-	15 Moiceva	51	2	L. Marchant	L. Santos
0-13-8-3-	16 Lunario	50	19	E. Peña	V. Ramírez
5-0-5-8-	17 Dramática	48	12	J. Eguren	Fco. Castro C.
16-5-7-8-	17a Petulancia	46	13	O. López	R. Quiroz
15-14-18-4-	18 Riachita	47	20	J. Torres	C. Pfau

SEGUNDA CARRERA.— A las 13 horas.— 2.400 metros.— 1ª serie.— (Primera válida de la Apuesta Triple inicial).— Habrá sólo juego a ganador.

-1-4-10-7-	1 Silvinho *	63	4	N. N.	J. M. Baeza
4-5-3-1-3-	2 Baurú	58	6	P. Ulloa	A. Lab
3-6-1-3-1-	3 Montbazón	58	2	E. Araya	J.B. Argagnon
24-15-2-6-	4 Mon Cheri *	54	7	C. Pezoa	A. Abarca
3-3-8-1-2-	5 Timbero	48	3	E. Suárez	F. León
3-1-4-3-4-	6 Lustro	46	5	C. Ocampo	H. González
10-1-3-10-	7 Alex	45	1	O. P. Castillo	F. León

CARRERA "A".— 1.600 metros.— Condicional.— Habrá sólo juego a ganador.— Se correrá inmediatamente después de la segunda carrera.

16-7-12-18-	1 Vigilante	59	1	E. Guzmán	J. Castro R.
10-3-6-13-	2 Bongó	56	6	A. Herrera	H. Galaz
11-15-8-15-	3 Bonhomme *	56	3	G. Jorquera	C. Tapia
4-1-5-2-	4 Kaiser	56	5	C. Astorga	C. Covarrubias
10-4-4-7-	5 Vivaracho	56	4	N. N.	D. Torres
12-8-	6 Valedor	51	2	M. Ramírez	A. Castro

TERCERA CARRERA.— A las 13.30 horas.— 1.500 metros.— Condicional.— (Segunda válida de la Apuesta Triple inicial.)

14-11-11-6-	1 Azucarado	55	6	E. Guajardo	Juan Melero
4-9-6-13-	2 Badinier	53	10	J. Amestelly	A. Breque
6-3-	3 Belmont *	55	1	C. Astorga	Alv. Breque V
10-14-8-16-	4 Cascabelero	55	13	D. Basoalto	C. Santos
14-10-9-10-	5 Cuarteado	55	7	L. Toro	Crist. Muñoz
DEBUTA	6 Chiñigüe	55	15	J. Baeza	J. Chamorro
4-2-7-2-6-	7 Don Carlos	55	11	P. Ulloa	E. Inda
12-9-10-8-	8 Gitanesco	55	3	G. Jorquera	O. Silva
8-0-13-8-	9 Machalí	55	8	M. Ramírez	José Melero B
DEBUTA	10 M. Mambo	55	14	A. Núñez	A. Bullezú
3-3-3-2-	11 N. por Ocho	55	4	E. Araya	J. Cavieres A
13-9-	12 Pitonero	55	12	M. Ruiz	P. Bagú
11-11-	13 Presidente	55	2	N. N.	V. Ramírez
8-10-11-8-	14 Rumoroso	55	9	P. Muñoz	J. Fuentes
3-13-9-	15 Saint Tropez	55	5	E. Guzmán	J. Castro R.

CUARTA CARRERA.— A las 13.55 horas.— 1.000 metros.— 4a. serie.— (Tercera válida de la Apuesta ripla inicial.)

0—1—14—9	1 Maverick	57	9	N. N.	O. Orellana
3-8-1-2-10	2 Revolea	55	1	E. Araya	J. Cavieres A.
6—4—6—8	3 Concumén	54	2	R. Jaque	M. Araneda
5	4 M. Patria	54	8	F. Toro	M. Velarde
4—6—7—4—1	5 Humanista	51	3	J. Amestelly	P. Briones
5—2—3—7—6	6 Yasa	51	7	C. Pezoa	O. Silva
4—1—16—13	7 F. Año *	48	10	J. M. Aravena	O. Silva
5—14—10—10	8 Equívoco	50	5	J. Duarte	E. Inda
2—2—11—2	9 Flaminia	50	4	J. Aliaga	J. Zúñiga
0—10—16—2	10 Gary	48	6	J. Salinas	F. Gazmuri

QUINTA CARRERA.— A las 14.20 horas.— 1.500 metros.— Condicional.— (Primera válida de la Apuesta Doble.)

3-7-2-2-19	1 Banda Azul *	53	1	M. Ramírez	Juan Melero
	2 B. Fallada	53	7	E. Suárez	S. Fuentes
2—5—10—1	3 Debis	53	4	O. P. Castillo	J. Cavieres A
NO CORRE	4 Huicana	53	8	NO CORRE	L. A. García
4—3—1—5	5 Malena	53	2	C. Astorga	G. Urquidi
2—1—4	6 Mora Linda	53	9	J. Amestelly	A. Breque
11—5—14—4	7 Prudence	53	5	C. Ocampo	A. Abarca
2—1—9—5—6	8 Sindarella	53	3	C. Pezoa	A. Abarca
5—14—1—5	9 Visagled	53	6	E. Guzmán	R. Méndez

SEXTA CARRERA.— A las 14.50 horas.— 1.500 metros.— Condicional.— (Segunda válida de la Apuesta Doble.)

4—10—13—8	1 Baiarín	55	10	J. Torres	A. Carreño
12—7—11—12	2 Chimpancé	55	5	E. Baeza	O. Silva
10	3 Fachoso	55	6	G. Jorquera	O. Silva
12	4 Desanche	55	13	C. Ocampo	A. Abarca
DEBUTA	5 El Canario	55	11	L. Chávez	Crist. Muñoz
3	6 Extremeño	55	4	C. Astorga	C. Covarrubias
5—10—3—2	7 Ki Ku	55	14	M. Ruiz	P. Bagú
4—15—8—4	8 Lejano	55	3	P. Ulloa	F. León
1—9—14—3	9 Lobsan	55	9	N. N.	A. Lab
10	10 Mercadario	55	7	O. Muñoz	Alv. Breque V.
4	11 Miralgo	55	2	J. Amestelly	A. Breque
7—3—2—5	12 Morral	55	12	E. Araya	J. Cavieres A
DEBUTA	13 New Song	55	15	E. Guajardo	Juan Melero
14	14 Pillán	55	1	E. Guzmán	J. Castro R.
5—15	15 Tamarindo	55	8	J. Baeza	V. Ramírez

SEPTIMA CARRERA.— A las 15.20 horas.— 1.700 metros.— CLASICO "POLLA DE POTRILLOS".

1—4—11—1	1 Amiel	56	9	J. Martínez	D. Torres
4—3—3—1	2 Azoguero	56	2	G. Jorquera	H. Medina
3—3—1—7	3 Ben Gurión	56	11	E. Guajardo	D. Sandoval
4—3—6—10	4 Carillón	56	1	E. Araya	J. Inda
6—9—1—1—6	5 Corcel	56	3	C. Pezoa	J. M. Baeza
4—5—2—8—2	6 D. Alighieri	56	15	J. Aliaga	J. Inda
2—2—3—3	7 Dédalo	56	16	A. González	P. Briones
2—2—1—13—2	8 Diguillín	56	4	P. Ulloa	J. Castro R.
1—1—7	9 Elenco	56	12	A. Núñez	Juan Melero
1—9—7—7	10 Magic Love *	56	13	M. Ramírez	A. Castro
2—4—3—9—1	11 Mohamed	56	5	G. Parfán	E. Cáceres
2—2—4—1—2	12 Murciélago	56	14	E. Suárez	M. Velarde
2—1	13 Naguilán	56	8	F. Toro	J. Inda
3—13—6—5	14 Polymero *	56	10	O. Muñoz	H. Medina
3—3—1—1—1	15 Satrap	56	6	C. Astorga	Alv. Breque V.
10—6—2—1—1	16 Tigrito	56	7	J. Amestelly	A. Breque

OCTAVA CARRERA.— A las 15.55 horas.— 1.500 metros.— 5a. serie.— (1a. válida de la apuesta Triple final.)

1—5—5—13	1 Grand Prince	56	6	P. Ulloa	O. Silva
3—12—3—1—1	2 Pardis	53	2	E. Guajardo	O. Silva
5—6—10—0	3 Sorprendido	55	1	E. Araya	J. Cavieres A.
4—13—6—9	4 Capillana	53	7	E. Suárez	J. Zúñiga
3—8—6	5 Caracal *	53	5	N. N.	P. León
1—1—4—1—3	6 Nisuka	53	9	J. Sepúlveda	Juan Melero
1—2—3—3—8	7 Falmito	52	4	N. N.	F. Jacial
2—1—6—1	8 Piritu	50	10	A. Núñez	A. Bullezú
1—2—4—3—3	9 Dispersa	47	8	C. Ocampo	E. Cáceres
1—10—6—2	10 Llama Blanca	47	3	O. P. Castillo	J. Inda

NOVENA CARRERA.— A las 16.30 horas.— 1.500 metros.— 6a. serie.— (2a. válida de la apuesta Triple final.)

1—12—3—8	1 Don Baucha	58	10	J. Martínez	E. Inda
—3—3—8	2 Setter	56	14	P. Ulloa	J. Inda
1—11—13—6	3 Wolfranita *	55	8	E. Guajardo	R. Romero
—6—6—3—2	4 Flor de Lis	54	18	G. Jorquera	U. Bravo
—8—6—7—5	5 Nawel	52	13	A. Núñez	Juan Melero
0—10—14—7	6 Acida	51	7	J. García	I. Duque
4—0—5—1	7 Juguetón	51	15	C. Pezoa	H. Medina
—6—5—6—8	8 Lagartijo	51	6	R. Romero	V. Ramírez
5—17—9—10	9 Ocelote	46	12	E. Muñoz	V. Ramírez
—10—5—13	10 Moduño	51	9	L. Chávez	O. Silva
—10—12—11	11 Monina	51	2	P. Muñoz	A. Valenzuela
6	12 Piligrilli	47	11	Hugo Pilar	A. Valenzuela
0—13—8—7	13 Azabache *	49	2	J. Torres	A. Carreño
1—8—7—5	14 Promisora	49	5	J. Aliaga	Alv. Breque
—8—1—14	15 Saneul	48	16	J. Eguren	Fco. Castro C.
—2—15—12	16 Horóscopo	45	1	L. Toro	L. Herrera
NO CORRE	17 Inaprecu	45	17	NO CORRE	R. Rabello
—4—8—8	18 Unión *	45	4	A. Morales	P. Fuentes

DECIMA CARRERA.— A las 17 horas.— 1.000 metros.— 6a. serie.— (3a. válida para la Apuesta Triple final.)

5—17—3—7	1 Progreso *	57	11	P. Ulloa	D. Sandoval
—5—1	2 S. Magallanes	56	6	F. Soto	C. Castro
2—3—16—12	3 Conejo	54	1	E. Guajardo	A. Carreño
—4—1—13	4 Chaisea	54	16	E. Peña	S. Alamos
1—14—14—6	5 Expresso	51	12	E. Guzmán	Fdo. Castro
—5—3—6	6 Agro	52	7	E. Naranjo	E. Cáceres
13—16—15—'5	7 Quemi	52	2	G. Jorquera	C. Tapia
—15—10—0	8 Smolenska *	52	13	M. Ramírez	Juan Melero
NO CORRE	9 Borinquen	51	8	NO CORRE	V. Ramírez
3—10—10—5	10 Gran Mona	50	17	E. Suárez	L. Alvarez B.
5—12—1—1	11 Miss Flora	50	3	R. Jaque	A. Vodanovic
4—14—11	12 Niña Mora	50	9	J. Duarte	J. Chamorro
4—4—2—4	13 Alza *	49	14	C. Ocampo	T. Herrera
—2—10—5	14 Vorobey	49	12	J. Sepúlveda	S. González
2—7—10—0	15 Salvina	48	4	J. Salinas	J. Vial
—16—2—4	16 Gaucha	47	5	L. Toro	P. Valderrama
—17—11—6	17 Sócrates	46	10	O. P. Castillo	H. Medina
1—5—9—13	18 Caraquen	45	15	N. N.	D. Torres

UNDECIMA CARRERA.— A las 17.30 horas.— 1.000 metros.— 5a. serie.

—10—8	1 Ponciana	56	11	N. N.	A. Vodanovic
—6—11—13	2 The Curragh	54	6	O. Muñoz	H. Medina
—13—10—4	3 Dyna	55	16	J. Martínez	E. Inda
3—5—3—7	4 Embauco	54	5	J. Aliaga	J. Inda
4—2—1—4	4a Surrt- Limpia	49	15	C. Ocampo	J. Inda
—11—8—11	5 Old Smuggler	54	17	E. Guzmán	O. Silva
—6—12—12	6 Angelola	52	7	L. Yáñez	P. Miranda
3—1—8—9—6	7 Manolo G.	52	12	S. Pradenas	V. Contreras
—5—3—1—7	8 Piero	52	4	C. Pezoa	A. Abarca
—5—4—6—1	9 Rastrojo	52	18	C. Astorga	D. Sandoval
15—13—4—3	10 Surazo	52	8	G. Jorquera	C. Santos
1—8—6—2—6	11 Nunca *	51	3	M. Ramírez	J. Maldonado
—9—9—8—5	12 Aquilonia	50	12	N. N.	F. León
1—2—5—11	13 Colegual	50	9	R. Jaque	P. Fuentes
4—15—8—2	14 Empecinada *	50	19	O. P. Castillo	J. Cavieres A
1—3—4—3	15 Sister Lily *	50	7	A. Núñez	A. Bullezú
1—8—3—4—5	16 Doña Peque *	49	14	J. Sepúlveda	T. Herrera
4—2—3—5—1	16a Ególatra	48	1	L. Marchant	T. Herrera
1—7—7—8—3	17 Mar Soleado	49	10	J. Duarte	Edo. Rodríguez

DUODECIMA CARRERA.— A las 18.10 horas.— 1.500 metros.— 5a. serie.

3—3—10—2	1 Fango	58	4	P. Ulloa	E. Inda
1—2—3—1—1	2 Don Leonero	57	6	E. Araya	O. Leiva
4—1—5—10	3 Archias	56	3	C. Astorga	J. Zúñiga
14—3—11—4	4 Candelita	50	6	E. Suárez	J. Zúñiga
11—10—9—7	5 Plástico	52	7	J. Aliaga	Juan Melero
10—9—1—5	6 Puntal	52	11	M. Ramírez	A. Castro
3—5—2—12	7 N. Estrellada	51	9	J. Martínez	H. Medina
3—4—5—3	8 Stanford *	51	2	C. Pezoa	O. Silva
1—8—8	9 One Dollar	50	10	J. Amestelly	A. Breque
5—8—1—5	10 Pouletic	50	1	O. P. Castillo	J. Cavieres A.
3—1—10—15	11 Matutino	49	5	A. Núñez	A. Bullezú
6—3—4—7—3	12 Chumbo	48	12	J. M. Aravena	L. Herrera
8—12—3—13	13 Mi Esperanza *	48	13	L. Caroca	L. E. Toledo

PRESUNTOS FAVORITOS (CLUB HIPICO)

	1ª Carrera	2ª Carrera	Carrera "A"	3.a Carrera	4ª Carrera	5ª Carrera	6ª Carrera	7ª Carrera	8ª Carrera	9ª Carrera	10ª Carrera	11ª Carrera	12ª Carrera
LA NACION	M. TACHOU Inciso Turelina	SILVINHO Baurú Lustro	KAISER Vigilante Bongó	N. POR OCHO D. Carlos Belmont	YASA Equivoco Gary	M. LINDA Sindarella Visagled	MIRALGO Lobsan Morral	NAGUILLAN Satrap Diguillín	PARDIS Piritu Dispersa	JUGUETON F. de Lis Setter	ALZA N. Mora Expresso	S. LILY D. Peque Rastrojo	POULETIC Chumbo Fango
EL DIARIO ILUSTRADO	M. Tachou Turelina Beldad	Lustro Montbazón M. Cheri	Vigilante Kaiser	Belmont D. Carlos N. por Ocho	Humanista Revolea M. Patria	M. Linda Debis B. Fallada	Extremeño Kiku Lejano	Naguillán Satrap D. Alighieri	Pardis Sorprendido Nisuka	Juguetón Setter Monina	N. Mora Progreso Alza	Nunca Embauco Empecinada	Candelita Stanford Fango
LA TARDE	Turelina Beldad Glenda	Silvinho Timbero Alex	Kaiser Bongo Vivaracho	Belmont D. Carlos N. por Ocho	Yasa Humanista Gary	M. Linda Debis Malone	Extremeño Morral Lobsan	Naguillán Satrap Diguillín	Pardis Sorprendido Dispersa	Juguetón Promisora Lagartijo	N. Mora Alza Borinquén	S. Lily Ególatra S. Limpia	Candelita Stanford Puntal
JOHN TIMBA	Librìun Turelina Beldad	Silvinho Baurú Alex	Vivaracho Bongó Vigilante	N. por Ocho Don Carlos Belmont	Yasa Gary Revolea	M. Linda Sindarella Debis	Morral Lobsan Lejano	Naguillán Satrap Diguillín	Piritu Nisuka Dispersa	Juguetón Acida Setter	Alza Progreso Agro	S. Lily Empecinada S. Limpia	Candelita Pouletic Stanford
LA HIPICA	M. Tachou Turelina Lunario	Lustro Montbazón	Kaiser Vigilante	Belmont M. Mambo N. por Ocho	M. Patria Humanista F. Año	M. Linda Sindarella B. Azul	Extremeño Kikú Lejano	Naguillán Satrap D. Alighieri	Piritu Nisuka Pardis	Juguetón Wolfranita Moduño	Progreso Chaisea Quemi	The Curragh Piero Empecinada	Archias Stanford Fango
EL ENSAYO	M. Tachou Glenda Baviera	Baurú Silvinho Timbero	Kaiser Bonhomme	Don Carlos N. por Ocho Belmont	Humanista Revolea Yasa	B. Azul Sindarella B. Fallada	Kiku Extremeño Miralgo	Naguillán Satrap Córcel	Piritu Dispersa Pardis	Setter Wolfranita Mocuño	M. Mora Expresso Chaisea	S. Lily Manolo G. S. Limpia	Fango Chumbo O. Dollar
LA SEGUNDA	M. Tachou Inciso Lunario	Baurú Lustro	Kaiser Vivaracho	N. por Ocho M. Mambo Belmont	Humanista Gary Yasa	Sindarella M. Linda Visagled	Extremeño Miralgo Kiku	Naguillán Córce Diguillín	Piritu Sorprendido Pardis	Juguetón Setter Acida	N. Mora Expresso Alza	Empecinada Rastrojo S. Lily	Chumbo Puntal Fango
ALGO NUEVO	C. Gana M. Tachou Turelina	Timbero Silvinho Lustro	Kaiser Vivaracho	D. Carlos N. por Ocho Azucarado	Flaminia Humanista Concumén	B. Azul B. Fallada Debis	Miralgo Extremeño Morral	Naguillán D. Alighieri Satrap	Pardis Ll. Blanca Piritu	Promisora Juguetón Setter	Sócrates Vorobey Alza	Colegual Rastrojo Dyna	Puntal Fango Chumbo

Dante Alighieri y Carillón, pupilos de Jorge Inda, cumplen su "cotejo" largo para el clásico "Polla de Potrillos". Ambos son ganadores de una competencia.

Galopa Figura

De a poco está volviendo la pupila de César Covarrubias.— Subieron los programas oficiales.— Otras noticias.

FIGURA, GALOPANDO

Figura, la hija de Festiva está galopando bajo la atenta mirada de César Covarrubias.

Este preparador no ha anunciado cuándo podrá reaparecer la ganadora del último "Internacional".

REAJUSTADOS

En el programa del Hipódromo Chile, fueron reajustados: 3ª carrera, Nº 3 Chapalita, 3 puntos; 5ª carrera, Nº 14, Aloviva, 3 puntos; 9ª carrera, Nº 1, Espadón, 5 puntos; 10ª carrera, Nº 1, Altúnes, 5 puntos; 12ª carrera Nº 15, Sorrentino, 4 puntos y 14ª carrera, Nº 7, Marietta, cuatro puntos.

ELIMINADOS

Para provincias fueron eliminados: Facciosa, Lardaco, Hammed, Bisturí, Demonio, Mono Fox, Rose Girl, Miss Mora, Argentina, Usurero, Guachita, Piel Suave y Cachimoco.

NO SERAN REPRODUCTORES

Chorten, pupilo de José Santos, que fue operado en la Clínica Veterinaria del Hipódromo Chile, y Quillacón, que perdió su calidad de reproductor, en la Clínica del Club Hípico.

TRATAMIENTOS

Capitán Veneno: rayas y puntas de fuego en los nudos de ambas manos. Luchito Luis: cáustico en ambos nudos. Esponja: sufrió la contusión en el casco de la mano derecha. Ring: recibió aplicaciones de cáustico en las rodillas. WICHITA: puntas de fuego y yodo en ambas rodillas. Cuchufli, Tabarín y Yacal: infiltrados.

OTRAS ATENCIONES

Para Sunakuny, Huicana, Humildad, Flor Parisién, Audina, Novilunio, Tratado y Apsaras.

EXTRACCIONES DE LIQUIDOS

Camarada Chú y Aguantao: extracción de líquido sinovial del carpo izquierdo.

PROGRAMA Y JUEGO MINIMO

El programa oficial de ambos hipódromos subió de precio. De Eº 0,70 fue elevado a Eº 1. En el cuarto piso, recinto de accionistas del Hipódromo Chile, el juego mínimo, a contar de la reunión del domingo, será de Eº 2.

DIRECCION DE INDUSTRIA Y COMERCIO

PROPIEDAD INDUSTRIAL

MARCAS solicitadas entre el 9 al 23 de agosto inclusive.

Clase 4.—Metales, cerrajería, ferretería.— "VICTORIA", "SORELMETAL".
Clase 7.—Piedras elaboradas, cementos, cales, yeso.— "MAGNEFER".
Clase 12.—Caucho, gutapercha, corcho.— "ALBAMIT", "ALBERIT", "ALUFRAN".
Clase 14.—Pieles y cueros sin curtir.— "VANGUARD".
Clase 15.—Pieles y cueros curtidos, sedas, lanas, crines.— "VANGUARD".
Clase 19.—Aceites y grasas lubricantes y para pintura.— "SOFTISAN", "RENO", "GULF FLEET".
Clase 20.—Adhesivos, pintura, barnices, pastas.— "MONTEBLANC", "ALNOVOL", "RESAMIN", "PHENODUR", "DUROPHEN" "ALU-ALFTALAT", "ALRESEN", "ALPEX", "ALRESAT", "ALBERTAT", "TALFTALAT", "MAGNUS", FENALAC" "RENO".
Clase 21.—Jabón común y preparaciones para lavar y limpiar.— "ELEGE", "CLORAZUL", "CLOROBEL", "MAGNUS", "KLENZADE", "RINSO".
Clase 24.—Papeles decorativos.— "ALUFRAN".
Clase 26.—Escobas, plumeros, brochas y pinceles.— "MARVEL".
Clase 28.—Herramientas, cuchillería, armas blancas y lijas.— "HUSQVARNA", "DUX", "OVEJERO", "BAHCO y diseño Vikingo".
Clase 29.—Máquinas de coser, tejer, hilar.— "HUSQVARNA".
Clase 30.—Aparatos de servicio higiénico y aseo, planchas.— "MAGNUS".
Clase 32.—Aparatos de calefacción, alumbrado y ventilación.— "PAFD", "SOMATIC", "GLITTER".
Clase 34.—Refrigeradores, filtros, extinguidores de incendio.— "FANTA".
Clase 36.—Maquinaria y vehículos.— "HYTOR", "NASH", "PEFECTION AMERICAN", "DISEÑO (engranaje)", "ERIKA RAD", "POLYCROM", "OVEJERO".
Clase 37.—Telégrafo, teléfono, radio y señales.—"FAFD", "ETIQUETA (círculo con raya)", "CONSAT", "PACIFIC" "FUTURA".
Clase 41.—Recipientes de vidrio, porcelana, loza.— "FANTA".
Clase 43.—Hilos, hilados, cordeles.— "CARICIA", "HILTON", "LEAL etq.", "DISTON'S", "DISTONLOOK" "KORRIGAN".
Clase 45.—Telas y tejidos.— "HILTON" "ARKO", "M.M.", "SCHABLON", "DISTON'S", "DISTONLOOK", "KORRIGAN", "MARINELLA" "MONARCH".
Clase 46.—Ropa de cama, colchonería, cortinas.— "KIDDY", "DISTON'S", "DISTONLOOK", "KORRIGAN", "MONARCH".
Clase 47.—Ropa de vestir.— "STRETCINI", "LONDON FOG", "LONDON-TOWN", "MAINCOAT", "CAPRI SPORT", "CAPRI CLUB", "CAPRI NIGHT" "KISS", "POT PERKINS", "BARBIES", "VALIANT", "ZODIAC", "HOLA", "EUGENIA", "ODEON", "MARIA ANTONIETA", "AMARO", "ARKO", "RAZZANTTI", "DOLAN", "ANDREA", "DISTON'S", "DISTONLOOK", "KORRIGAN", "CORDITEX", "ROLLING-STONE", "ROBIN", "CAREZZA-MELITTA", "MELITTA", "COPACABANA", "COSTA BRAVA", "ACAPULCO", "MUSTANG".
Clase 48.—Artículos de pasamanería, botonería.— "MONARCH", "ROBIN".
Clase 50.—Calzado. — "MEMITO"; "MICMAC".
Clase 57.—Productos de perfumería y para el tocador. — "CAPIG"; "PUIG"; "111"; "707"; "ELEGE"; "MULTICREAM"; "FEUILLAGE"; "VIBATEX"; "CIBA"; "ENDOTEN"; "ALPINA"; "PERMAGEL"; "VEEGUM"; "GOLDFINGER"; "GOGO"; "BEST-TONE".
Clase 61.—Aliños y condimentos.— "SOSAVI"; "ROYCO".
Clase 62.—Productos vegetales comestibles, frescos y secos.— "EL ESCORIAL DE PANQUEHUE"; "MARIPOZA"; "COPACABANA".
Clase 63.—Harinas, fideos, pan.— "ROYCO".
Clase 64.—Conservas alimenticias no dulces.— "BOCATTO etq."; "ROYCO"; "TUPAC".
Clase 65.—Té, café, yerba mate y productos similares.— "SAN CRISTOBAL".
Clase 66.—Galletería, pastelería, confitería, postres, jarabes.— "GUARINDA"; "CORONA"; "SAN CRISTOBAL"; "JEL SERT FLA-VOR-AID"; "ROBIN".
Clase 67.—Alimentos especiales para niños y enfermos.— "SAN CRISTOBAL".
Clase 68.—Bebidas analcohólicas, helados. — "GUARINDA"; "SAN CRISTOBAL"; "2 L".
Clase 69.—Vinos y bebidas alcohólicas. — "GUARISNAQUI"; "T. L. M."; "CONDOR"; "CONDORITO"; "DON LUIS"; "DOÑA ISIDORA"; "ETIQUETA DIABLO"; "POLAR IMPERIAL"; "EMPERADOR".
Clase 70.—Alimentos especiales para animales y aves. — "VIGOSAL"; "BULTOLEC"; "CONCEN LECHARINA"; "CRECENTINA"; "CRIACERDINA"; "CRIA VAQUINA"; "ENGORDINA"; "EXPOSICION"; "GROWINA"; "INICIARINA"; "JAMONINA"; "JAULINA"; "LACHONCINA"; "LAYINA"; "LECHARINA"; "MINERALINA"; "PORQUINA"; "PREPARTINA"; "REPRODUCTINA"; "STARTINA"; "LOMBRICINA".
Clase 71.—Cigarros, cigarrillos y tabacos. — "GUNSTON".
Clase 72.—Aparatos y artículos deportivos, juegos y juguetes.— "FLIPPER"; "PIN BAIL"; "WILLIAM'S"; "GOTTLIEB'S"; "BALLY"; "GENCO"; "CHICAGO DYNAMIC"; "UNITED'S"; "CHICAGO COINS"; "KEENEY'S"; "EL DISCO VOLADOR"; "LOS MARCIANOS"; "JOHN-JOHN"; "YORK"; "W... DER"; "PICHANGA"; "ATLANT..."; "ROBIN"; "YOLITA".
Clase 74.—Telas y ropa impermeables, ... llas de goma.— "LONDON FO..." "LONDON TOWN"; "MAINCO..."
Clase 75.—Medicinas y productos químicos farmacéuticos. — "AMFORO..." "BRIMOS"; "RELORIN"; "TA... VIAN"; "BANCOPRED"; "RE... DERMA"; "FOLIOFERTIL"; "XA... TOPREN"; "SOVERMOL"; "LO... BRICINA"; "ZINCO"; "EDE... LYT"; "ANEVROL"; "ATROPA... RINA"; "MICROLAX"; "MA... NUS"; "KLENZADE"; "DE... MOL"; "ALPINA"; "NUTROBO..." "VEEGUM"; "LARONIDO..." "AGRITROL"; "TECTO"; "QU... DRIDERM".
Clase 77.—Instrumentos y útiles médicos. "PICKER".
Clase 78.—Relojes y cronómetros. — "M... VAINE"; "SAGA".
Clase 79.—Aparatos y útiles cinematográficos y fotográficos.— "WB"; "STAR... "RIBAN"; "KLENZADE".
Clase 80.—Instrumentos acústicos y musicales. — "FUTURA"; "PEERLES..." "ROBIN".
Clase 81.—Artículos de escritorio, papeles impresos no periódicos.— "HUAS... DE ORO 469"; "CAPRI"; "TO... SIL"; "STAHL"; "RIBAN"; "SU... "ETIQUETA (círculo con raya)" "COMSAT"; "ETIQUETA C... "ZINCO"; "FANTA"; "GEA... "DESDE EL PUNTO MAS AL... DE SANTIAGO"; "DESDE ... PUNTO MAS ALTO DE VIÑA DE... MAR"; "EL BUEN CAFE SE C... NOCE EN LA TAZA"; "PENTE... "DISEÑO DRAGON"; "HOM... RUM"; "DIABLO"; "POL... GRAPH"; "UNI-TRANS PORT ... LLETE COMBINADO UNIC... "MARINO, EL BARQUITO DE ... SUERTE"; "ROBIN".
Clase 82.—Publicaciones periódicas.— "INT... CBAN"; "LA PONDEROSA"; "E... NANZA"; "ESPACIO TIEMP... "VACIO"; "ABISMO"; "TORBEL... NO DE AVENTURAS"; "LA SO... BRA"; "EDITORIAL PLANETA... "ROBIN"; "POLEMICA".—
Clase 84.—Artículos no comprendidos en ... demás clases.— "INDUMET".—

NOMBRES DE ESTABLECIMIENTOS COMERCIALES E INDUSTRIALES

"CUCA", estab. comercial de venta de r... de vestir y artículos de regalo en la prov. ... Santiago; "DON BARATO"; tienda y pa... tería en la prov. de Colchagua; "CLINICA ... ALFOMBRAS"; estab. comercial de com... venta y reparación de alfombras en la pr... de Santiago; "LA CABALGATA MUSICAL" empresa de propaganda de programas ha... da, radiada y televisada; "HUASITO DE O... 469"; estab. comercial de venta de regalo ... la prov. de Santiago; "DIEGO RIVERA" bar, restaurant y similares en la prov. ... Llanquihue; "CAPRI", fábrica de toda c... de artículos en especial de los comprendi... en las clases 43, 45, 46, 47 y 48; "LITORAL" compañía de seguros; "MIRAMAR"; com... cio de seguros; "GALAXIA", fábrica de ... tampados en metales y accesorios de autom... viles; "E L", empresa de importación, exp... tación, distribuidora de máquinas y asfal... en las provs. de Santiago y Valparaí... "ARCODEC", industria metalúrgica; empr... constructora y decoraciones en la prov. ... Santiago; "PROMEDICA", empresa para s... vicios médicos privados en la prov. de V... paraíso; "ETIQUETA (círculo con raya)"; "COMSAT", estab. comercial de servicios ... comunicaciones vía satélite y similares en ... prov. de Santiago; "PINCOYA-TOURS"; em... presa de turismo en las provincias de Osor... Llanquihue y Chiloé; "ITALFRANCE" dis... buidores de películas en la prov. de Santia... "VELOX" empresa constructora en la pr... de Santiago; "SANTANDER", estab. com... cial envasadora de carnes en las pro... de Santiago y Valparaíso; "RAZZANTI" ... trería; y taller de modas en la prov. de Santia... go; "EL HOGAR" oficina financiera en ... prov. de Concepción; "TELLO" peluque... infantil en la prov. de Santiago; "CITR... TECNA" y "CITROTEC"; garage y venta ... repuestos de automóviles en la prov. de San... tiago; "INDUMET" fábrica de cobertizos m... tálicos; "TERMOLANA", estab. comercial ... importación; exportación de mercaderías ... general y de materias primas para la indus... tria y comercio en las provs. de Santiago ... Valparaíso; estab. comercial de creación ... servicios propios de publicidad en las pro... de Santiago y Valparaíso; "OLZA", oficina ... corredores de propiedades en la prov. de San... tiago; "DIABLO", empresa de publicidad ... televisión, radio y cine; "MONDITEL"; est... comercial de venta de artefactos eléctricos ... artículos similares en la prov. de Santia... "PUBLIPRENSCO"; oficina de publicidad ... la prov. de Santiago; "EL TRACTORISTA" estab. comercial de venta de maquinarias ... repuestos para tractores en las provincias ... Santiago y Cautín; "LITU" predio rústico ... la prov. de Talca; "CAIOZZI"; fábrica ... condimentos en general; "CAPRI"; estab. ... mercial de venta y distribución de confec... nes en la prov. de Santiago; "SAS SCAN... NAVIAN AIR LINES SYSTEM", empresa ... transporte aéreo de pasajeros, correspon... cia y carga; "SOINCO" empresa indus... ganadera; "ORIENTE", librería en la pro... de Santiago; "CARIBIAN" industrias qu... cas; "LA RUECA" estab. Comercial de ve... de lanas en la prov. de Santiago; "ROB... TA", salón de belleza en la prov. de Santia...

Se da este aviso para las oposiciones que haya lugar, las cuales deberán prese... tarse en el Subdepartamento Conservador ... Marcas Comerciales del Departamento ... Propiedad Industrial de la Dirección de ... dustria y Comercio, Teatinos 50, 2º piso, en ... plazo de 80 días a contar desde la última p... blicación.—

Las etiquetas que acompañan a ... marcas se exhiben en las vitrinas de este D... partamento.

JEFE DEL DEPARTAMENTO DE PROPIEDAD INDUSTRIAL

SANTIAGO, 1º/2/3 septiembre de 1966.

Matrimonio Stanke Celis-Camp Lohr

Señorita Maureen Camp Lohr cuyo matrimonio con el señor Carlos Stanke Celis, se efectuará hoy, a las 18.30 horas, en la Iglesia de Nuestra Señora de los Angeles, El Golf. Serán padrinos de la novia, el señor John Camp Martin y la señora Emma Lohr de Camp, y el novio, el señor Fernando Stanke Werth y la señora Carmen Celis de Stanke. Bendecirá la ceremonia, el Revdo. Padre Francisco Ramírez.

Matrimonio Valdivieso Valenzuela-Ahnfelt Correa

Señorita Ana María Ahnfelt Correa, cuyo matrimonio con el señor Carlos Valdivieso Valenzuela, se efectuará hoy, a las 1[illegible] en la Parroquia del Sagrado Corazón (El Bosque).

Serán padrinos por parte de la novia don Björn Ahnfelt Pobleth y la señora María Correa de Ahnfelt. Serán padrinos por parte del novio don Carlos Valdivieso Ininte y señora Anita Valenzuela de Valdivieso.

Bendecirá la ceremonia el Rvdo. Padre Fincisco Arrau S. J.

Comida.—

Las señoritas Margarita y Magdalena Barras Farías ofrecerán hoy, en su residencia, una comida a sus amistades.

Matrimonio.—

Hoy, a las 18.15 horas, se efectuará, en la Iglesia del Sagrado Corazón, el matrimonio de la señorita Daniela Müller Rothgiesser con el señor Enrique del Solar Letelier.

Nota: No habrá recepción

Enferma.—

Ha sido hospitalizada en la Clínica Santa María la señora Carmen Wurth de Garcé

Federación de Suboficiales (R) de las FF. AA.—

Hoy, a las 16.30 horas, se llevará a efecto la asamblea general de la Federación de Suboficiales en Retiro de las Fuerzas Armadas, en su sede de Serrano Nº 768. Se encarece la puntualidad.

Matrimonio Fermandoi Campos-Bernal Jiménez

Privadamente será bendecido hoy el matrimonio de la señorita Gracielа Fermandoi Campos con el señor Luis Bernal Jiménez.

Nota: No se enviaron partes.

A Europa.—

Próximamente viajarán a Europa don Ricardo Labarca Benítez y señora Laura Fernández de Labarca.

Liceo Vespertino Nº 1.—

La reunión general del Centro de Padres y Apoderados del Liceo Vespertino N.o 1, se efectuará en el local del plantel hoy, a las 17 horas Se ruega la asistencia.

Kermesse.—

Desde las 21.30 horas adelante se llevará a efecto hoy en el local del Club Antofagasta, calle Mac Iver Nº 442 la gran kermesse "La Noche de los Recuerdos", con motivo del Centenario del Primer Poblamiento de Antofagasta. Habrá rifas, orquestas números artísticos, etc. Venta de entradas en el mismo club.

Nacimientos.—

Ha nacido un hijo del señor Sergio Díaz de la Vega Cáceres y de la señora Ana María Luarte de Díaz de la Vega.

—Ha nacido Carlos, hijo del señor Juan Carlos Hidalgo Neves y de la señora Liliana Vergara de Hidalgo.

Comidas bailables en el Estadio Español.—

Las comidas bailables organizadas por el Estadio Español comenzarán hoy, de 21 horas en adelante. Inscripciones llamando al teléfono Nº 4830071.

Embajada de Francia.—

El Embajador de Francia y señora Raoul-Duval ofrecieron, el martes pasado, un coctel a un grupo de sus relaciones.

Matrimonio Frei Bolivar-Pickering de la Fuente

Señorita María Olga Pickering de la Fuente, cuyo matrimonio con el señor Eduardo Frei Bolivar será bendecido hoy, a las 18 horas en la Iglesia de los RR. PP. Franceses. Bendecirá la ceremonia, el Revdo. Padre Javier Prado Aranguiz, SS. CC.

Serán padrinos de la novia, el teniente coronel de Ejército, don Guillermo Pickering Vásquez y la señora Olga de Fuentes de Pickering, y del novio, el señor Arturo Frei Montalva y la señora Marcela Bolivar de Frei. Testigos de la novia: Adela Vásquez de Pickering, Olga Illanes de De la Fuente, Guillermo Prado V., Osvaldo Gormaz, Rosa de la Fuente de Gormaz, José de la Fuente, María Illanes de Zurita, Luis Illanes, Mariana de la Fuente, Juan Matus, María Eugenia Pickering de Matus, María Cristina Pickering de la Fuente, Guillermo Pickering de la Fuente, Mario Prado, Roberto Prado, Emilio Cheyre, Héctor Tarico, Gastón Donoso, Humberto Tagle, Raúl Arrieta Cuevas, Margarita María Barceló Carvajal, Ingrid Schvelin, María Antonia Urzúa de Frei, Ximena Videla y María Antonietta Partarrieu de Frei. Testigos del novio: Victoria Montalva de Frei, Eduardo Frei Montalva, María Ruiz-Tagle de Frei, Victoria Bolivar de Larraechea, Arturo Frei Bolivar, Carlos Frei Bolivar, Luis Frei Bolivar, Guillermo Le-Fort Hidalgo, Salustio Montalva Martínez, Pedro Urzúa Marín, Luis Bates Hidalgo Abelardo Aguilera Le-Fort, César Sumar Pacha, Carlos Domínguez Rivas, Malaquías Concha Larrondo, Waldo Muñoz Marambio, Oscar Cuevas Lizana, José Martínez Gutiérrez, Carlos Carvajal Walker, Edgardo Varela Videla, Luis E. Herrera Velasco, Jorge Rivera Zamudio, Domingo Cuadra Gazmuri, Jaime Joannon Fernández, José Casali del Pino, Gonzalo Marambio Allende, Andrés Levine Contreras, Sergio Fernández Farías y Alberto Rojas López.

Matrimonio Lira Valencia-Cooper Salas

Hoy, a las 19 horas, será bendecido en la Iglesia de la Asunción, Vicuña Mackenna Nº 69, el matrimonio de la señorita María Eugenia Cooper Salas con el señor Carlos Lira Valencia. Serán padrinos por parte de la novia, el señor Alejandro Cooper Alfaro y la señora Raquel Salas de Cooper, por parte del novio, el señor Osvaldo Lira Valencia y la señora Julia Valencia de Lira.

Nota: No habrá recepción.

Matrimonio Arretz Vergara-Bravo Perucca

Hoy, a las 18.30 horas, se efectuará en la Parroquia de la Anunciación, Plaza Pedro de Valdivia, el matrimonio de la señorita Cecilia Bravo Perucca con el señor Luis Alberto Arretz Vergara. Serán padrinos de la novia, don Ladislao Bravo Valenzuela y la señora Felicia Perucca de Bravo, del novio, don Alberto Arretz Pfeiffer y la señora Ana Vergara de Arretz. Testigos de la novia: Sara Bravo de Gesswein, Melania González de M., Alfonso González Valenzuela, Ladislao Valenzuela del Canto, Edmundo Lira Lira, Francisco García Anumada, Catalina Perucca de Arancibia, Ernesto Perucca Marín, María Bravo de Leteller, Osvaldo Leteller Aguirre, Ladislao Bravo Perucca, Ana Guzmán de Bravo, Hugo Bravo Perucca, Inés Barrios de Bravo, Daniel Bravo Perucca, Artemisa Leniz de Bravo, Melania Bravo Perucca, Gabriela Bravo de Villela, Waldo Villela Urzúa, Silvia Bravo Perucca, Felicia Bravo Perucca, Bernardo Bravo Perucca, Olga Bravo Perucca, Sergio Bravo Perucca, M. Cristina Reyes Saavedra, Carmen Donoso de Valenzuela y Soledad García Velasco. Testigos del novio: Pedro Luis Vergara López, Paz Echeñique de Vergara, Patricio Arretz Vergara, Verónica Soffia de Arretz, Claudio Arretz Vergara, Silvia Pirette de Arretz, Vicente Vergara Montero, Celmira de Vergara, Ella Pfeiffer de von Niederhofer, Javier Undurraga Vergara, Olga Stuven de Undurraga, Max Pfeiffer Wolter, María de la Fuente de Pfeiffer, Jorge de Solminihac Andrade, Carmen Undurraga de De Soeminihac, Pedro Arroyo Concha, Luz Echeñique de Arroyo, Julio Cariola Villagrán, Marta Ibar de Cariola, Raúl Matus Ugarte, Renato Pinochet Vizcaya, Graciela León de Pinochet, Cecilia Ulloa Peña, Paz Vergara Echeñique, Eugenia Vergara Echeñique, Elena Vergara Echeñique y Ximena Vergara Echeñique. Bendecirá la ceremonia el Revdo. Padre Domingo Huerta

Coctel.—

Don Germán Donoso Correa ofreció un coctel, en su residencia, a un grupo de sus relaciones.

A Estados Unidos.—

Visita diversas ciudades de Estados Unidos el señor Eugenio Vergara Reyes.

Parte de Matrimonio.—

Circula el siguiente parte: "Arturo Pooley Sutherland y María del Tránsito Carvajal de Pooley participan a Ud. el matrimonio de su hija Carmen con el señor Eliseo Azócar Riesle, y le invitan a la ceremonia religiosa que se efectuará privadamente en la Iglesia de los RR. PP. Franceses, el sábado 10 de septiembre, a las 18.30 horas".

Bautizo.—

Ha sido bautizada Teresa, hija del señor Mario Rencoret González y de la señora Trini Ossa de Rencoret. Fueron sus padrinos don Recaredo Ossa Undurraga y la señora Trini Errázuriz de Ossa. Puso los óleos el Pbro. Bernardo Valenzuela.

Ex Alumnos del Saint George's College.—

Con motivo de la Semana Georgiana se ha organizado una misa, seguida de almuerzo, para mañana, a las 12 horas. Las inscripciones de los ex alumnos y familia se reciben en el teléfono 41968.

In Memoriam.—

Hoy, a las 11 horas, se oficiará, en la Basílica La Merced, una misa por el descanso del alma de la señora Margarita Costa de López, con motivo del aniversario de su fallecimiento.

Comida en honor del Embajador de Japón

El Instituto Chileno Japonés de Cultura ofrecerá el viernes 9 del presente, a las 21 horas, una comida en el Club de la Unión, en honor del Embajador del Japón, señor Agustín M. Kanayama, en reconocimiento de su labor e iniciativas para fortalecer las relaciones entre los dos países.

Las adhesiones se recibirán solamente hasta el próximo miércoles, en la secretaría del Instituto, calle Huérfanos Nº 757, octavo piso.

Matrimonio Molina Molina-Canto Feliú

Señorita Cristina Cantó Feliú cuyo matrimonio con el señor José Molina Molina se efectuará hoy, a las 19 horas, en la Basílica de Nuestra Señora del Pilar. Impartirá las bendiciones, el Revdo. Padre Fermín Maeztu.

Matrimonio Allendes Frías-Elissetche Hurtado

Señorita María Teresa Elissetche Hurtado cuyo matrimonio con el señor Eugenio Allendes Frías se efectuará hoy, a las 19 horas, en la Iglesia de los RR. PP. Franceses. Serán padrinos de la novia, don Edmundo Elissetche Pouchucq y la señora Adriana Hurtado de Elissetche, y del novio, don Ernesto Allendes Moreno y la señora Adriana Frías de Allendes. Pondrá las bendiciones, el Rvdo. Padre Cristián Santa María Santa Cruz.

Panorama Cultural

INSTITUTO CULTURAL

El lunes, a las 19 horas, en el Instituto Cultural de la Municipalidad de Providencia, Avenida Providencia 2653, Javier Vegara Huneeus, miembro correspondiente de la Academia Chilena de la Lengua dará una conferencia sobre su apreciación de la poesía, y a continuación ofrecerá un recital de sus poemas.

RECITAL DE ARPA

El martes, a las 19.15 horas, se efectuará en la sala del Instituto Chileno-Alemán de Cultura, Esmeralda 650, un concierto de la arpista Clara Pasini. Participarán como solistas, Margarita Valdés de Letelier, contralto; Guillermo Bravo Faure, flauta, y Orlando Gutiérrez, clarinete. Participará además el Cuarteto Santiago. El programa comprende las siguientes obras: Sonata de Dussek, Sonata para Arpa y Flauta de Krumpholtz, Sarabanda de Nino Rota, Sonatina Padigio de V. Mortari, Sonata de Hindemith, Il Tramonto de O. Respighi, Introducción y Allegro de M. Ravel. Inscripciones en la Biblioteca del Instituto.

CATEDRATICO ALEMAN

El jueves, a las 19.15 horas, el profesor Dr. Klaus Heger, catedrático de Filología Romántica de la Universidad de Kiel, Alemania, dictará en el Instituto Chileno-Alemán de Cultura Esmeralda 650, una conferencia en castellano sobre el tema: "¿Qué puede enseñar la traducción automática a la lingüística general?".

CONCIERTO INSTRUMENTAL

Hoy, a las 11 horas, se efectuará en el Istituto Cultural de la Municipalidad de Providencia, Avenida Providencia 2653, un concierto de la Banda Instrumental de la Escuela de Telecomunicaciones organizado por el coordinador capitán Julio Faria Santos y bajo la dirección del suboficial Luis Vergara Berman, con el siguiente programa: Marcha Florentina de Pusik, Obertura de Norma de Bellini, Pagliaci, fantasía de Leoncavallo, En el jardín de un templo chino de Ketelbey, Pequeña serenata nocturna de Mozart, Divertimento para trombón, Moraima y Marcha de Eidemburgo de autores anónimos, Camino de luna, tonada de Aguirre Pinto, y Czardas de Monti de Víctor Monti. La entrada a este acto es libre.

CONFERENCIA SOBRE GABRIEL MISTRAL

El próximo martes, a las 19 horas, se llevará a efecto en Bueras 188, la conferencia del Padre Teófilo de Arbeiza, sobre el tema: "Espíritu y poesía en Gabriela Mistral". Auspicia este acto el "Círculo Femenino Isabel la Católica". La entrada es libre.

ENCUENTRO MUSICAL CHILENO-ESPAÑOL

Con el auspicio de la Asociación Universitaria "Alcalá de Henares", se efectuará en Bueras 188, el próximo miércoles, a las 19 horas, el 2.o encuentro musical Chileno-Español con la participación del conjunto de Paulina Barros, "Los de la Escuela", Conjunto de Bailes de la Asociación Cristiana de Jóvenes, conjunto de acordeones de Jesús Francia, Eladio Cárdenas, y otros. El acto está dirigido por el señor Alberto Rodríguez.

BECARIOS CHILENOS A ESPAÑA

En los concursos anuales de Becas patrocinados por diversos organismos españoles y el Instituto Chileno de Cultura Hispánica, han obtenido becas de estudio para el curso 1966-67, los siguientes profesionales chilenos: Becas del Instituto de Cultura Hispánica, señores: Fernando Silva Vargas Dr. Emilio Morales Navarro, Andrés Gallardo Ballacey, Dr. Fernando Hidalgo Carmona, José Antonio Sando Iriondo, Eduardo Necochea Vergara; Joaquín Díaz Bunster, señora María Isabel Vargas Amunátegui y señora Bernardita Schmidt Valdivia. Becas de la Sección Femenina: señorita Sara Palma Valenzuela, señorita Paulina Celis Atria y señorita Minerva Yáñez de la Fuente. Becas del Instituto Nacional de la Vivienda: señoritas Ximena Koch Ibáñez, Ofelia Meza Cozan y Graciela Reyes Leiva, señores Felipe Vial Urrejola, Javier Martey Belloni y Santiago Ortúzar Larraín. Instituto de Electricidad y Automática: capitán señor Edgardo Zamorano Illesca.

NOVIOS

Compren sus argollas en la fábrica más antigua de Chile

CASA "SOSTIN"
Fábrica de argollas
Calle NUEVA YORK Nº 66
Garantía, seriedad, rapidez.
Liquidación de relojes. No confundir

NUEVA YORK 66

INDUSTRIAS, ELECTRONICAS ALEMANAS

SABA

TELEFUNKEN

Blaupunkt

ELAC

REPRESENTADAS EN CHILE POR

WAGNER, STEIN Y CIA, S.A.C.

Oficina Central: Agustinas 1022 — entrepiso — Teléfono 61131 (Central).

Fábrica: Piloto Lase 120 (Los Cerrillos) — Teléfonos 571446, 571542.

Avisamos a nuestra distinguida clientela, que desde ahora estamos trabajando en

JORNADA UNICA

de 8,30 a 12,30 — de 13 a 17,45 horas.

4) Automóviles, garajes y vehículos

¿NECESITA DINERO, SEÑOR? ENtregue a Jorsacor su automovil. Avenida Bunes 367.
C. 4|4.

JORSACOR NECESITA URGENTE automóviles y camionetas, Avenida Bulnes 367.
C. 4|4.

¿QUIERE VENDER SU COCHE O COMprar otro? Jorsacor, Avenida Bulnes 367.
C. 4|4.

SE VENDE FORD MARCA T 1927. Batería nueva, 4 forros nuevos, perfecto estado, también un motor 77 y gran cantidad de repuestos. Tratar: Avenida Berlín 822.
A.-5-4

14) Estatutos y legales

POR HABERSE EXTRAVIADO CHEQUES del Banco Sud Americano, N.os 4164903 al 950, quedan nulos por haberse dado el aviso correspondiente.
A.-3-14

HABIENDOSE EXTRAVIADO CHEQUE serie AA Nº 4888140 al 150, Banco Sud Americano, queda nulo por aviso correspondiente.
A.-3-14

NUEVA DIRECTIVA SINDICAL.— EL 29 de agosto de 1966 fue elegida la siguientes directiva del Sindicato Profesional de Vendedores del Estadio Nacional (período 1966-67), ante la Inspectora del Trabajo, señora Dina Carvallo de Lasserre: Presidente, señor Félix Catalán Espinoza; secretario, señor Enrique Leiva Carrasco; tesorero, señor Carlos Morrón Araya; directores, señores Valerio Pérez Alcaíno y José Lagos Cifuentes.
A.-3-14

JUZGADO LETRAS PUENTE ALTO. Rol 6504. 22 julio 1966, concedió posesión efectiva herencia intestada quedada fallecimiento José Mercedes Ulloa Villagra y María Lorenza Cordero Concha, a hijos legítimos Vicente Segundo, Jorge Antonio, Luis Alberto, Eugenio Ramón y Carmen Teresa Ulloa Cordero y a María Elsa del Carmen Toro Acuña, en representación legal hijos menores María Graciela, Eliana de las Mercedes y José Oscar Ulloa Toro. Practicaré inventario solemne el 7 de septiembre próximo. 11 horas. Secretaría Tribunal.— Secretario
A.-3-14

JUZGADO LETRAS PUENTE ALTO. Rol 6571. 25 agosto 1966, concedió posesión efectiva herencia intestada quedada fallecimiento Sandalio Pavez Duque a hija legítima Lucy Alda Pavez Poblete, sin perjuicio derechos cónyuge sobreviviente Luzmira Poblete Morales.— Secretario.
A.-3-14

SEGUNDO JUZGADO MENORES. — Expediente nombramiento curador menor Canales Valdés, Jovita, ordenose citar parientes audiencia 5 septiembre, 16.15 horas.— Secretaría.
Z.-3-14

QUINTO JUZGADO CIVIL CONCEDIO posesión efectiva herencia Celmira del Carmen Hermosilla Vásquez a Teodocia del Carmen, Juana María de la Cruz María Colina, Rosa Amelia, Lidia Tomasa, María Beatriz, Marta Alda, Concepción Elena y Ramón Leocadio Montecinos Hermosilla. Inventario solemne practicaré 5 septiembre, 15 horas.— Secretario.
A.-3-14

QUINTO JUZGADO CIVIL CONCEDIO posesión efectiva herencia Elvira Casall Bandelli a Italo Héctor y Hernán José Juan Bossio Casall.— Secretario.
A.-3-14

QUINTO JUZGADO CIVIL CONCEDIO posesión efectiva herencia Herbert Flindt von Flindt a Pamela Flindt Levi y Elsie Zeitler Manco de Flindt.— Secretario.
A.-3-14

POR HABERSE EXTRAVIADO LIBRETA Corvi N.o 7559 a nombre de Irma Violi Cademartori, queda nula por dar aviso correspondiente.
C-3-14

14) Estatutos y legales

POR EXTRAVIO LIBRETA CORVI N.o 3737, de Roberto Orrego Tapia, queda nula por aviso correspondiente.
A.-3-14

POR RESOLUCION DE FECHA VEINticinco de agosto de mil novecientos sesenta y seis, en la causa caratulada "Defensor Público con Carrasco", Segundo Juzgado Civil de Mayor Cuantía se ha declarado en interdicción provisoria a don Juan Domingo Carrasco Ibarra. Se avisa para los efectos legales.
Z.-3-14

NOTIFICACION. — ANTE SEGUNDO Juzgado Civil Mayor Cuantía, Santiago, Humberto Serani, abogado, Fiscal Banco del Estado Chile, en su representación, deduce demanda contra Olga Noemí del Río Merino, agricultora, domiciliada calle Presidente Ríos número 33, departamento 64, fin confiese adeudar Eº 12.172,29, bajo apercibimiento legal. Otrosí, patrocinio y poder. Corte Apelaciones designó este Juzgado conocer causa, quien proveyó: Santiago, 26 octubre 1965. Principal, como se pide, y para diligencia fíjase audiencia 5 noviembre próximo 15 horas. Otrosí, ténnase presente. Papel Eº 0.50, por demandado y simple por Banco. Nº 12407. A. Arancibia. Elia Osorio G. Foias seis, solicítase notificación avisos primer otrosí, oficios, y segundo apercibimiento. Juzgado proveyó: Santiago, abril 2 de 1966. Para resolver lo principal, hágase como se pide en el primer otrosí y al segundo como se pide, ordenando demandada designe domicilio conocido dentro límites urbanos esta ciudad, dentro término emplazamiento, bajo apercibimiento notificarse todas las resoluciones autos por estado diario. Inciso demanda ejecutiva. Devuélvanse oficios Tribunal proveyó. Santiago, agosto 24 de 1966. A lo principal, como se pide, efectúese la notificación por medio 3 avisos extractados publicados en "La Nación", "El Diario Ilustrado", sin perjuicio el Diario Oficial, primer otrosí, para la comparecencia fíjase 6 septiembre próximo, 15 horas. Segundo, estése resuelto. Posteriormente, fíjase para diligencia reconocimiento deuda 23 presente, 15 horas. A. Arancibia. Elia Osorio G. Lo que notifico a doña Olga Noemí del Río Merino.— Secretaria.
A.-3-14

SEGUNDO JUZGADO, CONCEDIO posesión efectiva José Gallardo Muñoz a Ana, Eliana, María Isabel y José Gallardo Poro, sin perjuicio derechos cónyuge Ana Poro. Practicaré inventario solemne, Secretaría, cinco presente, quince horas.— Secretaria.
A.-3-14

TERCER JUZGADO CIVIL— CONCEdió posesión efectiva herencia Walter Jorge Wallner Dietrich con beneficio inventario a: Milda Marta Erich Hermann, Dulal Karin, Ingrid Malva y Walter Carlos Wallner Hernández, sin perjuicio derechos cónyuge Lucía del Carmen Hernández Duarte. Practicaré inventario solemne 5 septiembre, 16 horas.— Secretario.
A.-3-14

PRIMER JUZGADO CIVIL MAYOR Cuantía Santiago. Resolución veintinueve agosto 1966, concedió posesión efectiva herencia intestada quedada fallecimiento de Luis Humberto Martínez Herrera a hijos María Silvia, Miguel Eduardo y Luis Mario Martínez Echanez, sin perjuicio derechos cónyuge Rebeca Echanez Valdés.— Secretario.
A.-3-14

QUINTO JUZGADO CIVIL CONCEDIO posesión efectiva herencia Jerónimo Tomasovic Medic a José Tomasovic del Canto, herederos testamenta. — Secretario.
A.-3-14

CUENTA AHORRO CORVI N.o 4075, de Luis Enrique Toro Toro.
A. 4-14

PRIMER JUZGADO CIVIL MAYOR Cuantía, Santiago.— Resolución 31 agosto 1966, concedió con beneficio inventario, posesión efectiva herencia intestada quedada fallecimiento de Fernando Badilla Moraga, a hijos Eliana del Carmen, Guillermo, Demetrio Reinaldo y Verónica Isabel Badilla Rojas, sin perjuicio derechos cónyuge Regina de la Cruz Rojas Martínez. Practicaré inventario solemne seis septiembre 1966, once horas.— Secretario.
A. 5-14

¡SEÑORA!

No cambie el traje viejo de su esposo por nada. Se lo transformamos en un elegante traje para su niño.
Composturas en general.

NUÑEZ SASTRE
SAN FRANCISCO
714

Al llegar a 10 de Julio.

CORPORACION DE LA REFORMA AGRARIA

Propuestas Públicas

Solicítanse propuestas públicas para la construcción de las obras de riego del Asentamiento San Jorge del Romeral, ubicado en la provincia y Departamento de Curicó y de la Colonia Panguilemito, ubicado en la provincia y Departamento de Talca.

Bases y antecedentes en la Oficina del Departamento de Obras Civiles, Avda. Bulnes Nº 177, 5º piso, en Santiago y en la Dirección de la VI Zona, 1 Sur Nº 641, en Talca.

Las propuestas se abrirán en la Dirección de la VI Zona, en Talca, el jueves 15 de septiembre próximo, a las 15 horas.

EL VICEPRESIDENTE EJECUTIVO

MUNICIPALIDAD
DE
SAN VICENTE DE T. T.
ALCALDIA

Propuestas Públicas

Se llama a Propuestas Públicas para la construcción del **MERCADO MUNICIPAL** de San Vicente de Tagua Tagua.

Bases y Antecedentes solicitar en la Secretaría de la I. Municipalidad.

Cierre de las Propuestas: 24 de septiembre de 1966, a las 12 horas.

Ginés Yáñez Rodríguez
Alcalde

Carlos Alvarado Araya
Secretario

estudie
practicando con estos materiales

ABONANDO UNA CUOTA REDUCIDA DE Eº 15 POR MES USTED PUEDE ESTUDIAR POR CORREO EN SU CASA.

GRATIS PIDA ESTE LIBRO

GUIA DE ENSEÑANZA

ESCUELAS LATINO AMERICANAS
ENSEÑANZA POR CORREO
ESTADO 337, 5º piso, Of. 519
Clasificador 862 - SANTIAGO

Sírvase enviarme GRATIS el libro "GUIA DE ENSEÑANZA"
NOMBRE ....
DOMICILIO ....
....
CURSO ....

GUIA PROFESIONAL

MEDICOS

DR. HERNAN DEL PINO
Enfermedades de Niños
Rayos X
Consultas de 14 a 16 horas. Mac Iver 142, 2.o piso, Oficina 204. Fono 393601. Lunes miércoles y viernes.
Domicilio: Fono 496745. Pedir hora.

DR. JOSE FROIMOVICH
Medicina geriátrica, vejez
Avenida Bulnes 277 Departamento 605, Fono 67176.
GP. 31—XII

DOCTORA NAVARRETE
Señoras, Obstetricia, Ginecología. Vicuña Mackenna 923. Teléfono 35912. Consultas, de 16 a 19 hrs.
GP. C. H—O

DR. GASTON RAMIREZ
Piel. Manuel Rodríguez 56. Fono 68833.
H—O C. GP.

DR. VITERBO PARRA BARAHONA
Señoras: Obstetricia, Ginecología. Consultas: Clínica Boston, Alameda 1620. Fono 81921. Atención, de 11.30 a 14.30. Domicilio: Teléfono 372379.

DR. ABRAHAM WAISSBLUTH
Especialista Corazón, Pulmón, Estómago, Hígado. Rayos X. Consultas: República Nº 68, Santiago. Teléfonos 94092—465451. Atención, de 6 a 19 horas.
GP. 12—IX

B U S S E L
Broncopulmonares, Asma, Bronquitis, Tuberculosis. Rayos. Alameda 480, primer piso. De 4 a 6.
GP. 2—XI—66

SOCIEDAD ASISTENCIAL MEDICA DE CHILE
Atiende todas las especialidades médico-quirúrgicas. Adultos y niños. Internistas, Cardiología, Cirugía, Ginecología, Pediatría, Urología, Otorrinología, Obstetricia, Oculista, Piel, Neurología, Traumatología, Odontología, etc. Cuerpo médico de 40 doctores y 15 dentistas.
TARIFAS MINIMAS
Consultorio: Victorino Lastarria 93, segundo piso (frente Universidad Católica). Teléfono: 382112
GP. 8—VIII—66

MEDICOS

DR. BENJAMIN FICH
Exámenes sangre — Orina — Hematología — Bacteriología. San Antonio 418. Dpto. 1003 Teléfono 392843.
11 Sept.

NORBERTO SAINZ RECIO
Medicina General.
Corazón, Hígado, Riñón.
Estómago, Obesidad.
San Antonio 427 — Oficina 715. Fonos: 35361 — 495474.
GP 23—IX—66

DENTISTAS

ESPECIALISTA: PLACAS
Reajustes. Reparaciones reforzadas. Garantizadas. Libertad 11. FONO 92763.
GP. 12—IX—66

Prótesis dentales, soldaduras, reparaciones inmediatas:
CLINICA DENTAL EDWARDS
Pasaje Agustín Edwards 29, entrepiso 1:7. Entrada por Ahumada 312, fono 67378.
GP. 31—11

RESTAURACIONES URGENTES
Placas, puentes, reparaciones. Clínica Dental "Central". Compañía 1068 — Oficina 1103 — Fono 85702.
GP. 31—11

DENTISTA KRUMM
Prótesis, rapidez. Pasaje Agustín Edwards 29, entrepiso 11. Fono 67378.
GP. 31—11

SOLDADURAS DE PLACAS
ENTREGA 30 MINUTOS
Molina 12, esquina Alameda. Dr. Froimovich. Fono 90546; sábados abierto todo el día.
C. 29—XII—66

OCULISTA

DRA. TOBAR
Moneda 1040 — Oficina 1204. Teléfono 64837.
Consultas: 6 a 7.30 P. M. Sábados: 12 a 1 P. M.
GP. 6—IX—66

CLINICAS

MATERNIDAD EVANGELICA PRESBITERIANA
"Madre e Hijo"
Santa Rosa 1503 — Fono 52229. Control médico prenatal — Partos. Clínica de niños hasta seis años.
GP. A. 30—IX—66

ABOGADOS

FRANCISCO BONACIC
Abogado
Catedral 1233, oficina 211
Teléfono 66982
Atiende: 10-12 — 15-18.
Domicilio: Sucre 1907
Teléfono 253872
A.-30-G.P.

SANCHEZ DEL POZO
Especialmente asuntos matrimoniales, posesiones efectivas, particiones, alimentos, rectificaciones nombres, Cobranzas, cheques. Moneda Nº 1137, oficina 78. Teléfono 80813.
H—O C. GP.

RAQUEL KOGAN B.
Toda clase de asuntos. Compañía 1048, 9º piso, departamento "A". Fono 54844. Horas: 18 a 20
GP. 8—XI—66

ELIAS NEGHME RODRIGUEZ
Juicios civiles y comerciales. Ahumada 31, oficina 318. Teléfono 88287.
GP. 6—VIII—66

EDUCACION

PREUNIVERSITARIOS.
HUMANIDADES.
IDIOMAS.
Valentín Letelier 20.
711415 — 88315.
GP. 8—XI—66

MATEMATICAS.
FISICA.
BIO-QUIMICA.
Avenida Bustamante 120.
88315 — 711415.
GP. 6—II—67

VETERINARIO

DR. SEPULVEDA
Atención a domicilio: Fono 32356.
GP. 30—IX—66

MATRONA

SEÑORA PHERINY
Lord Cochrane 114.
H. O. C. GP.

OPTICA

LENTES DE CONTACTO
Bajo prescripción médica, Optica Andrés Hammersley. Bandera 183 (subterráneo). Fono 88243.
GP. 12—X—65

PRACTICANTE

LUIS ALDUNATE
PRACTICANTE
Edificio Waldorf, Ahumada 131, departamento 916, fono 60828. Atiendo prescripciones médicas en vías urinarias, curaciones, inyecciones. Atención domiciliaria.

ORTOPEDICO

ESTABLECIMIENTO ORTOPEDICO
EDUARDO THEODULOZ
Prótesis sobre medida. Fajas ortopédicas. Medias elásticas. Aparatos Colostomía. Urinales. Piernas. Brazos artificiales. Plantillas. Vendas. Sillas ruedas. Pantinas. Carmen 105 — 382068.
GP. 30—X—66

GIMNASIA

GIMNASIA MODELADORA
Hathayoga, alumnas todas edades. Gimnasia ballet niñitas y adolescente. Matrícula diariamente. Estado 42. Depto. 501.
GP. 11 Sept.—66

QUIEN USA "EVA KING" SIEMPRE TENDRA VEINTE AÑOS

CREMA DE BELLEZA
EVA KING

POR CADA AVISO ECONOMICO QUE UD. COLOQUE EN "LA NACION", RECIBIRA COMO OBSEQUIO: UNA CREMA DE BELLEZA "EVA KING". GENTILEZA DE: "EVA KING" Y "LA NACION"

14) Estatutos y legales

AVISO.— SOLICITA CONCESION DE Servicio Eléctrico.— La Empresa Nacional de Electricidad S. A. está solicitando del Supremo Gobierno que, en conformidad con la Ley General de Servicios Eléctricos le otorgue concesión definitiva de servicio público destinada a establecer, operar y explotar una línea de transporte de energía eléctrica de 23 Kv. entre La Serena, Quebrada Monardez y Algarrobito, en el departamento de La Serena, provincia de Coquimbo. El objeto de esta línea es alimentar y normalizar el suministro de la línea Algarrobito-Vicuña-Pisco Elqui. En su recorrido, de 11,272 Kms., esta línea atraviesa los predios siguientes, en las longitudes que se indican y en los de propiedad particular será necesario establecer servidumbres, cuyos nombres, predios y longitud en metros son: Corporación Reforma Agraria, 634; Genaro Ancarola Ancarola, Parcela 323, Colonia Pampa Alta, 310, Bienes Nacionales, 22; Luciano Dallasera, Parcela 327, 235; David Rojas Núñez, Parcelas 328 y 330, Colonia Pampa Alta, 268; Bienes Nacionales, 32; Jorge Sembra Naranjo, Parcela 319, Colonia Pampa Alta, 85; Gastón Amenábar Castro, Parcela 318, Colonia Pampa Alta, 427; Amador Godoy Godoy, Parcela 317, Colonia Pampa Alta, 232; Fiscal, 286; Herminio Nicolodi Gaspererat, Parcela 308, Colonia Pampa Alta, 267; Fernando Araya Rojas, Parcela 310, Colonia Pampa Alta, 168; Icandro Muñoz Vega, Parcela 309, Colonia Pampa Alta, 588; Bienes Nacionales, 13; Corporación Reforma Agraria, Hacienda Ceres, 2.174; Arzobispado de La Serena, Hacienda Bellavista, 1.030; Bienes Nacionales, 12; Enrique Carvajal Orrego, Hacienda Cruz de Monardez, 627; Corporación Reforma Agraria, 150; Hernán Pizarro, 260; Corporación Reforma Agraria, 16; Diego Hernández, 402; Bienes Nacionales, 18; Bienes Nacionales, 1.241; Armando Carvajal T., 87; Bienes Nacionales, 1.460; Amelia B. de Centuarias, Fundo El Recreo, 100; Bienes Nacionales, 102. El plazo de construcción de las obras se estima en 60 días a contar de la fecha del decreto de concesión definitiva.— Se hace la presente publicación en conformidad con la Ley General de Servicios Eléctricos.— El Ingeniero Director de Servicios Eléctricos y de Gas.
C. 3—14

SEGUNDO JUZGADO CONCEDIO POsesión efectiva Hortensia Araneda Miranda a Abel, Ana y Aquiles Lizana Araneda y Abel Lizana Salinas, sin perjuicio derechos último, como cónyuge.
A. 5—14

14) Estatutos y legales

HABIENDOSE EXTRAVIADO CHEQUE N.o 891189, serie Q, Banco Sud Americano, Sucursal Franklin, por Eº 150, queda nulo por haberse dado el aviso correspondiente.
Z-4-14

TERCER JUZGADO CIVIL.— CONCEdió posesión efectiva herencia Rosendo Gajardo Cordero parte testada a heredera testamentaria Rosa Arriagada de Arriagada y parte intestada a María Inés, Agustín, Rosendo, Sara, Olga Violeta, Olivia Marina y Alicia Gajardo Soto. Rol 608-64.— Secretario.
A.-5-48

HABIENDOSE EXTRAVIADO LIBRETA CORVI N.o 17378, del Banco del Estado, Suc. Bandera, a nombre de Juan Francisco Pérez Quiroz, queda nula y sin valor por haberse dado el aviso correspondiente.
Z. 4—14

QUIEBRA RAFAEL MERKINS CUSACOvich.— Quinto Juzgado Civil de Mayor Cuantía.— Por resolución de fecha 26 de agosto de 1966, se fijó como fecha de cesación de pagos el día 15 de marzo de 1962.— El secretario.
C. 2, 3 y 5—14

QUIEBRA REBECA CONTRERAS DIAZ. — Tercer Juzgado Civil de Mayor Cuantía. Resolución 13 de julio de 1963, sobreseyó definitivamente la quiebra.
C. 2, 3 y 5—14

QUIEBRA ROSA BOSKOVITZ KOLLER. — Segundo Juzgado Civil de Mayor Cuantía. Por resolución de 6 abril de 1963, se sobreseyó definitivamente la quiebra.
C. 2, 3 y 5—14

SINDICATO PROFESIONAL DE HORmas y Tacos.— Cita a reunión para elección complementaria el 9, septiembre, a las 19 horas, para elegir secretario y director. Local: Portugal 2002.— El directorio.
A. 4—14

POR HABERSE EXTRAVIADO LIBRETA de Ahorros N.o 1081413, de Mercedes Farías Pallamas, del Banco del Estado, oficina principal, queda nula por haberse dado el aviso correspondiente.
A. 4—14

HABIENDOSE EXTRAVIADO LOS CHEQUES SERIE AN. N.os 3075001 AL 3085000, QUEDAN NULOS Y SIN NINGUN VALOR. SE DA EL PRESENTE AVISO PARA LOS EFECTOS LEGALES A QUE HAYA LUGAR.— BANCO DEL ESTADO DE CHILE.
C. 4—14

HABIENDOSE EXTRAVIADO LA LIbreta N.o 1049002 del Banco del Estado de Chile, perteneciente a Rosa Vallejos Farías, queda nula por haberse dado aviso.
A. 4—14

14) Estatutos y legales

AVISO.— SOLICITA CONCESION DE Servicio Público.— La Empresa Nacional de Electricidad S. A. está solicitando del Supremo Gobierno que, en conformidad con la Ley General de Servicios Eléctricos, le otorgue concesión definitiva de servicio público para establecer, operar y explotar un nuevo grupo diesel de 1.500 Kw. de potencia en la Central Iquique. La Central diesel de Iquique cuenta actualmente con 5 unidades generadoras de un total de 7.124 Kw. Con la instalación del nuevo grupo, esta potencia se elevará a 8.624 Kw. El nuevo grupo se instalará dentro del recinto de la Central y su potencia total se destinará a cubrir las necesidades de energía eléctrica, tanto domiciliarias como industriales en la ciudad de Iquique. Se hace la presente publicación en conformidad con la Ley General de Servicios Eléctricos.— El Ingeniero Director de Servicios Eléctricos y de Gas.
C. 3—14

PRIMER JUZGADO CIVIL MAYOR Cuantía San Miguel, resolución 27 agosto 1966, concedió posesión efectiva herencia intestada de Narciso Torres Chamorro a hijos legítimos Alicia, Grimanesa y Jose Torres Fuentes, sin perjuicio derechos cónyuge sobreviviente.— Secretario.
A.-6-14

QUINTO JUZGADO CIVIL CONCEDIO posesión efectiva herencia Blanca Saavedra Quiroga a Blanca Filomena, Tomás Antonio, Oscar Alejandro, María Inés Venegas Saavedra y Carmen Venegas Bravo, sin perjuicio derechos cónyuge Amador Venegas Venegas. Posesión efectiva éste último concediose mismos herederos más Amador Hernán y María Georgina Venegas Saavedra, sin perjuicio derechos cónyuge Mercedes Saavedra Aravena. Posesión efectiva herencia Humberto Amador Venegas Saavedra a María del Carmen Venegas Bravo, sin perjuicio derechos cónyuge María Teresa del Carmen Bravo Valdivieso.— Secretario.
A-6-14

QUINTO JUZGADO CIVIL CONCEDIO posesión efectiva herencia Rómulo Valpreda Arumada a Tulio, Mario Guillermo, Ana Ivonne, Mafalda Margarita y Rossana Emma Valpreda Moreno, sin perjuicio derechos cónyuge Ema Bienvenida María Pilar Moreno Romo.— Secretario.
A.-6-14

QUINTO JUZGADO CONCEDIO POSEsión efectiva herencia Herminia Scharfy Gruber y Oscar Mohr Wunsch a Gertraud Therese Mohr Scharfy.— Secretario.
A. 5—14

14) Estatutos y legales

QUINTO JUZGADO CIVIL CONCEDIO posesión efectiva herencia Juvenal Muñoz Ahumada a Juvenal René, Ruby Emperatriz y Gabriela Ruth Muñoz Córdova, sin perjuicio derechos cónyuge Adela Córdova Gauna.— Secretario.
A.-6-14

QUINTO JUZGADO CIVIL CONCEDIO posesión efectiva herencia a Mauricio Saavedra Sepúlveda a Gladys Aída, Rosa Haydée, Mario Mauricio y Manuel Emilio Saavedra Bahamondes, sin perjuicio derechos cónyuge Aída del Tránsito Bahamondes. Beneficios ley 16.271.— Secretario.
A.-5-14

NOTIFICACION.— TERCER JUZGADO Civil de Mayor Cuantía, Santiago. Autos Rol 1604-55, caratulados "Lathrop, Adriana con Taylor, Thomas, nulidad matrimonio". Con fecha veintitrés julio 1966, dictóse sentencia acogiendo demanda, ordenando cancelar inscripción 292, Circunscripción San Isidro 7, Santiago, y notificar avisos demandado don Thomas Taylor Hutchinson.— Secretario.
A.-6-14

SIETE PRESENTE, QUINCE HORAS, practicaré Secretaría Segundo Juzgado Civil Mayor Cuantía Santiago, Inventario solemne bienes Hortensia Araneda Miranda.— Secretaria.
A.-6-14

SEGUNDO JUZGADO CONCEDIO POsesión efectiva Percy Napier Montagu Scott Cave, a Margaret Montagu Scott Villata, sin perjuicio derechos cónyuge sobreviviente Aracelli Villalta Alcalde.
A.-6-14

SEGUNDO JUZGADO CONCEDIO POsesión efectiva Luis Díaz Cuevas a Santiago, María Teresa, Luis, Olga y Alicia Díaz Córdova, sin perjuicio derechos cónyuge Amada Córdova.
A.-6-14

SEGUNDO JUZGADO CONCEDIO POsesión efectiva María Luisa Castro Salfate a hermanos Félix y Teresa Castro Salfate y sobrinos: Jorge, Heriberto, Adriana, Sergio y Teresa Castro Valenzuela y Adolfo, Elena y Mario Caprario Castro.
A.-6-14

NULO POR EXTRAVIO, CUENTA AY-67587, Banco del Estado (Central)
A.-5-14

15) Fábricas diversas

NOVIOS, COMPREN SUS ARGOLLAS en la fábrica más antigua de Chile. Casa Sostín, Nueva York 66.
C. Ird.-15

13) Instrucción y Educación.

"SUPERSECRETARIA". — NECESITAmos señoritas para preparar como secretarias. Empleo garantizado. "Supersecretaria" Santiago: Alameda 406; Rancagua, Pasaje Rex, tercer piso.
C-31-18

"ACADEMIA HENRY", CURSOS RApidos de peluquería con sucursales en Arica y Los Angeles. Teatinos 750.
C-5-18

"HENRY", INTERNADO MODERNO. Teatinos 750.
C-5-18

"HENRY", CABALLEROS, NIÑOS Teatinos 750.
C-5-18

"HENRY", PELUQUERIA SEÑORAS. Bascuñán 333.
C-5-18

PRACTICANTES, AUXILIARES. APRENdan rápidamente pedicuría moderna. Cumming 662.
A.-5-18

CLASES DE BIOLOGIA PARA UNIversitarios y humanidades. Fono 93967.
Z.-5-18

INSTITUTO ALONSO FIGUEROA, CAtedral 1257. Matrícula permanente para Cursos de Corte y Confección, Sastrería, Peluquería para Señoras y Caballeros.
A. 11—18

INSTITUTO ALONSO FIGUEROA, Catedral 1257. Ofrece cursos rápidos de Dactilografía, Taquigrafía y Contabilidad en Compañía 3167.
A. 11-18

33) Negocios vende

BAZAR, PERFUMERIA Y SALON BElleza funcionando, véndese, por no poder atender sus dueños, buenas ventas comprobadas, excelente ubicación. Tratar: Gran Avenida 2565, paradero 1, de 3 a 7 P. M.
A.-5-33

FARMACIA UNICA EN EL BARRIO SE vende por enfermedad de dueño. Reina María 2766, fono 3677.
A.-9-33

37) Ocupaciones ofrecen

NECESITO OPERARIAS POLIJAS PAra modas finas. Buena remuneración por obra. Santa Mónica 2167 (por Brasil).
Z.-5-37

SE OFRECE MAESTRO PINTOR. RECIbe toda clase de trabajos en pinturas. Llámelo al teléfono 733221. Maestro Enrique.
7. 14—37

ARMADOR CALZADO NECESITO, GEneral Gana 1316.
A-5-37

SE NECESITA MAESTRO CORTADOR de suela. Tratar Avenida Berlín 826, Lo Vial.
A-5-37

38.—Peinads, belleza y mods

MOLDES CON SUS MEDIDAS.— SEÑOra usted se puede confeccionar sus batas, faldas, blusas, trajes, etc. Providencia 2362, al llegar a Los Leones. Distribuidor Sger.
A. 17 Sept.—38

TEJIDOS, COMPOSTURAS DE CARTEras. Composturas maletas. Reparadora de carteras "Carmen", Esmeralda 869, local 12, llegar a 21 de Mayo.
C.-16-X-53

PESTAÑAS POSTIZAS NATURALES desde Eº 10, Maquillaje, fono 86081. Ejército 102, Dept. 15.
C.-10-38

40) Propiedades venden

URGENTE VENDO CASA 2 PISOS EN construcción. Teniente Yávar 1911.
A. 11—40

Eº 25.000.— OPORTUNIDAD VENDO casa, 7 piezas, con teléfono, dos patios embaldosados, parrones, General Gana 1316.
A-5-40

48) Remates y Citaciones.

REMATE JUDICIAL.— ANTE CUARTO Juzgado Civil de Mayor Cuantía de Santiago, Bandera 342, tercer piso, se rematará día 21 de septiembre de 1966, a las quince horas, propiedad ubicada Avenida Einstein Nº 661, de esta ciudad, inscrita a fojas 291, Nº 51, año 1954, Registro Propiedad Conservador Bienes Raíces Santiago. Mínimum posturas Eº 27.615. Forma de pago al contado. Tomar parte subasta acompañar boleta bancaria, vale-vista o dinero efectivo orden tribunal por 10 por ciento mínimo. Todos gastos e impuestos derivados subasta y aprehensión material inmueble subastado serán cargo subastador. Demás bases y antecedentes autos Nº 161.409, caratulados Uauy Nicolás con Sociedad Facuse y Cía.— El Secretario.
A.-6-48

REMATE DE CLINICA DENTAL Y MEnaje de casa. Av. Providencia N.o 2457, Deptos. 112 y 115, sábado 3 de septiembre, a las 16 horas. Por orden de: F. Infante C., A. Arnaboldi, L. Latorre, J. Llobet, L. Irarrázaval, R. Pilanov, F. Moss, J. Nofre, L. Navarro, Y. Valdés, G. Campos, R. Prieto, L. Scheer, A. Infante, M. Subercaseaux, C. Fernández, A. Peña, L. Herrmann.— A la vista.— Jorge Balmaceda A., martillero público.
C. 3-48

FABRICA MUEBLES DE COCINA

OFERTAS DEL MES.
COMEDOR FUNCIONAL EN PINO

Mesa, 6 sillas tapizadas y buffet ... ... Eº 295
Muebles de cocina 2 cuerpos ... ... Eº 107
Sillas estructura fierro, asiento y respaldo madera, surtido en colores ... ... Eº 18
Somieres reforzados ... ... Eº 29
Amplio surtido muebles cocina, botiquines y otros muebles de pino.

PRECIOS ESPECIALES A COMERCIANTES
SAN PABLO 2137

48) Remates y citaciones

REMATE JUDICIAL.— ANTE CUARTO Juzgado Civil de Mayor Cuantía, Santiago, Bandera 342, tercer piso, rematará día 23 de septiembre 1966, a las 15 horas, los derechos que corresponde a don Pedro Pavlsic Nigoevic, en los bienes raíces ubicados en la ciudad de Antofagasta, comuna y departamento del mismo nombre, en calle Avda. Washington 56, hoy 2374, y en Maipú, después N.o 328 y hoy N.o 338, ... nes de los cuales es dueño en común y por partes iguales con los señores Antonio y Nilda Pavlsic Nigoevic, según inscripciones de dominio en el Registro de Propiedad del Conservador de Bienes Raíces de Antofagasta a fs. ... vta., N.o ... año 1959, y a fs. ... vta. N.o ... año 1959, respectivamente. Mínimo subasta: Eº 1.767 para la propiedad de Maipú, y de Eº 7.417, para la de Avenida Washington. Tomar parte subasta acompañar vale-vista de un valor equivalente 10 por ciento mínimum, o garantía equivalente suficiente a juicio Tribunal. Forma de pago: dentro tercero día verificado remate. Gastos e impuestos ... cargo subastador. Demás bases y antecedentes expediente Rol N.o ... caratulados "Jalfanti, Elsa con Pavlsic, Pedro". El Secretario.
A.-4-48

REMATE.— VEINTITRES PRESENTE, quince horas saldrá remate, ante Segundo Juzgado Civil Mayor Cuantía Santiago, mueble ubicado calle Rancagua 131, casa 3, esta ciudad. Mínimum, Eº 4.500.— Garantía ... mínimum Bases, antecedentes, Secretaría Tribunal, expediente 17039 ... mez ... Cella — Autorización enajena — Secretaría.
A.-4-48

REMATE JUDICIAL.— ANTE CUARTO Juzgado Civil Mayor Cuantía, Santiago, Bandera N.o 342, tercer piso, rematará 15 de septiembre de 1966, 15 horas, propiedad ubicada Santiago, comuna de Ñuñoa, Avenida Departamental sin número, de 260.000 metros cuadrados, en Camino Departamental o del Pedrero, próxima Avda. Vicuña Mackenna, con sus derechos de agua y demás que le corresponda, inscrita fs. 11.626, N.o 5.653, año 1958, Conservador Bienes Raíces Santiago. Mínimo subasta 180.000. Forma de pago, con a) 60.000 escudos contado; b) 60.000 escudos 180 días, y c) 60.000 a 360 días plazo. Saldos precio de letras ... devengará interés 16% anual, 17,5% caso mora, quedando garantizado con hipoteca propiedad. Serán cargo subastador, además del precio remate, sumas se adeuden por contribuciones fiscales o municipales, pavimentación u otra prestación cualquiera; diligencias y gastos remate y demás necesarios para entrar posesión legal y material inmueble, gastos escritura e inscripción, impuestos, transferencia, etc. Para tomar parte subasta acompañar caución equivalente 10% mínimum en dinero efectivo o boleta bancaria orden Tribunal. Demás bases y antecedentes en expediente número 172.386, "Banco Estado de Chile con Sociedad Inmobiliaria Colo Colo. Requerimiento".— El secretario.
A. 5-48

REMATE DEL MENAJE DE CASA, DOmingo 4 de septiembre, a las cuatro horas, en calle General Flores 120, por orden del señor Sebastián Ferrari G., Hugo Muñoz, Manuel ... va, Abdón Humeres, León ..., Egidio Pérez, Luis Meléndez, Luis ...torre, Carlos Fiesch, Claudio Ch..., Elena Henríquez, Lillian Schemann, María de Undurraga, Alfredo ..., Ernesto Vostrel, Arturo Díaz, Luis ...torre, Rubén Trucco, Sergio Navarro. A la vista.— Alfredo Recart ..., Gustavo Echeverría Vigil, ... Araya Navarrete, Martilleros Públicos.
C-4-48

REMATE.— AUTOS N.o 52.970, Primer Juzgado Letras Chillán, cumplimiento de contrato y demás, seguidos por Alejandro Zúñiga Parra con Joaquín Cáceres Villagrán y María ... lina Castro, señálase audiencia 7 septiembre año en curso, once horas, para remate sitios N.os 26 y 27, plano división propiedades denominadas El Peumo y Santa Filomena, comuna Barrancas, departamento Santiago, que en conjunto deslindan: Norte, en 25 metros, con calle ...nequeo; Sur, en 25 metros, con ... N.o 28; Oriente, en 18 metros, con lotes N.os 35 y 36, y Poniente, en 18 metros, con calle El Peumo, siendo su superficie aproximada de 450 metros cuadrados. Bases: pago contado; mínimo para las posturas Eº 2.576; para tener opción subasta depósito orden tribunal equivalente 10% mínimo; gastos escrituras e impuesto transferencia cargo subastador. Tribunal ordenó publicar avisos extractados diarios "La Discusión", Chillán; "La Nación", de Santiago, lo que se publica en conformidad a la ley.— Chillán, 10 de agosto de 1966. — Amelia Stevens S., secretaria.
A. 16 y 24 Ag., 1.o y 3 Sep.-48

CITASE A ASAMBLEA DE SOCIOS DEL Sindicato Profesional de EE. PP. del Banco de Crédito e Inversiones de la provincia de Santiago, para el día 9 de septiembre de 1966, a las ... horas, en el local de la Oficina Central del Banco, calle Huérfanos Nº 1134, para efectuar la elección para renovar la directiva sindical.— Secretario.
A.-5-48

50) Sastrerías y confecciones

Eº 20.— PAGO PANTALONES CON muestra. San Martín 191 casi esquina Agustinas.
A.-5-50

53) Varios no clasificados

INSTALACIONES COMERCIALES, Fierro, madera. Mostradores, vitrinas, estanterías. Presupuestos. Fono 53235.

REPARACIONES EN TODA CLASE DE persianas antiguas y modernas, cambio de color, colocación de riel para cortina, único servicio técnico especializado, prolijo y garantido, a domicilio. Luis Olguín, teléfono ...
A.-5-53

55) Citaciones Cías. de Bomberos

BRIGADA DE BOMBEROS LOS CERRILLOS.— Santiago.— Por orden del señor capitán, cito a ejercicio para el día sábado 3 septiembre, a las ... horas, y domingo 4, a las 10 horas. Punto de reunión: El Cuartel. Uniforme de trabajo.— El Ayudante.

SEXTA COMPAÑIA DE BOMBEROS "Salvadores y Guardias de Propiedad". —Por orden del señor capitán, cito a la Compañía a ejercicio para el domingo 4, a las 11 horas. Punto de reunión, el Cuartel. Uniforme de trabajo.— El Ayudante.
C.-4-55

De Norte a SUR

ANTOFAGASTA

La 6ª Compañía de Bomberos de esta ciudad celebró 64º aniversario con un programa que contempló la realización de numerosos actos que finalizaron con el reparto de premios a los Voluntarios Jorge Aguilar, Víctor Barraza y Florencio Olivares, por años y asistencia. Su actual Directorio está compuesto así: Director, Nilo Castillo; capitán, Enrique Cifuentes O.; secretario, Emilio Redé; prosecretario, Pedro Véliz; tesorero, Waldo Leiva; Tenientes: 1º, Gabriel González; 2º, Nelson Tejada; 3º, Víctor Barraza, y 4º, Sergio Pedraza; Ayudantes: Raúl Méndez Luis Yen; Médicos: Manuel Meneses y Gustavo D'Acuña; Auxiliar Enfermera, Belia Pérez, y Portaestandarte, Juan Moya.

TOCOPILLA

El Intendente de la Provincia, Joaquín Vial Izquierdo, hizo una visita inspectiva a las obras públicas que se están ejecutando en este puerto. En primer lugar, visitó los trabajos de construcción del espigón de atraque del muelle; luego las Escuelas Nºs 3 y 7, cuya construcción de Tocopilla. Luego se encuentra bastante avanzada, y finalmente el camino de acceso de Tocopilla a Barriles.

VALLENAR

El Gobernador del Distrito Rotario Nº 472, Edmundo Abud, visitó Vallenar, donde fue recibido en una comida de gala que se efectuó en la Boite Restaurante Vecchia, con asistencia de los rotarios de Vallenar.

Al día siguiente, el Gobernador del Distrito Nº 474 se dirigió a Puerto Huasco, acompañado de Jorge Lefenda, presidente del Rotary Club de Vallenar, y de los integrantes de su directiva. Allí visitaron el nuevo club, recientemente formado. (**BERNALES**, corresponsal.)

LA SERENA

Hoy se inicia, en La Serena, una Convención Extraordinaria de los médicos de esta ciudad, organizada por el Colegio Regional respectivo, y a la cual concurrirán facultativos de Coquimbo y Atacama. Además de Santiago, asistirán el presidente y el Secretario General del Colegio Médico de Chile, doctores Emilio Villarroel González y Luis Pino Escobar, junto con el Consejero, Dr. Raúl Zapata Díaz, para informar acerca de los problemas de actualidad y proyecto que impulsará esta entidad.

El temario que se tratará en esta Convención es el siguiente: 1º Atención médica funcionalizada; 2º Remuneraciones funcionarias; 3º Servicios y sistemas de libre elección; 4º Formación del médico que necesita el país; 5º Estructuración gremial; 6º Médicos generales de zona, y 7º Puntos varios.

OVALLE

Numerosas personas han hecho presente a LA NACION necesidad de que el Hospital de esta ciudad cuente por menos con dos practicantes para la atención del público. En la actualidad, las personas que acuden a este centro asistencial deben hacer largas colas porque sólo atiende un practicante, el cual carece de ayudante.

LOS VILOS

Tan pronto lo determine la Dirección General del Registro Civil e Identificación podrá entrar en funciones la Oficina del Gabinete de Identificación en esta localidad, lo cual ahorra tiempo y dinero a centenares de personas quienes tienen que ir a Illapel para obtener sus documentos.

QUILLOTA

Los ex alumnos del Instituto Rafael Ariztía de esta ciudad celebrarán la tradicional fecha del Día del Alumnado el 11 del presente mes. El programa que se desarrollará en esa oportunidad, es el siguiente: 11.30 horas, misa en la capilla del Colegio con asistencia de los familiares de los alumnos; 13 horas, almuerzo de camaradería; asamblea general y bendición de la nueva puerta del Estadio; 15 horas, competencia deportiva; 18 horas, asado a la chilena, y 19.30 horas, regreso de las delegaciones.— (Jiménez, corresponsal).

RANCAGUA

En las oficinas de la Zonal del Ministerio de Obras Públicas en Rancagua, se encuentra el funcionario Sebastián Carrillo Suazo, en comisión de servicios con el objeto de poner al día las hojas de servicios de funcionarios y obreros de esta zonal, labor que luego continuará ejecutando en la provincia de Colchagua.

CAMPEONATO DE RODEO

La ciudad de Rancagua, sede del Campeonato Nacional de Rodeos, está organizando activamente este evento que se efectuará durante los días 11, 12 y 13 de marzo de 1967, el cual está a cargo de tres organizaciones locales, son el Comité de Rodeo de Rancagua, la Asociación O'Higgins del Rodeo Chileno y el Club de Rodeo Chileno.

Recientemente, junto con designarse las 20 comisiones del Campeonato Nacional de Rodeos de Chile, que tendrá premio de dos pasajes a Europa, donados por AIR FRANCE, se designó el Directorio Honorario, el cual quedó compuesto así:

Intendente de O'Higgins, Ricardo Tudela; Alcalde de Rancagua, Patricio Mekis; Juez del Primer Juzgado de Letras, Alejandro Arias Torres; Gerente de Braden Copper, Aaron E. Grant; ex presidente del Comité de Rodeos, Justiniano Bustamante Pinto; ex presidente del mismo Comité, Alberto Araya Gómez; ex Comisario del Rodeo, Camilo Matute Torres; cooperadores destacados, Ricardo y Alberto G., y presidente de la Feria Regional, Ramón Rivas.— (**Vallejos, corresponsal**).

SAN FERNANDO

Debido al éxito de las gestiones realizadas por el activo Intendente de la zona, Fernando Sotomayor, y del Intendente de la provincia, Juan Molina, se iniciará la erradicación de la población de Las Mediaguas en un terreno consolidado para este fin.

Junto con conocer esta noticia, la Junta de Vecinos de Las Mediaguas acordó enviar una carta de agradecimientos al diputado Sotomayor, en que le expresan sus agradecimientos y destacan su labor en beneficio de los pobladores de modestos recursos económicos.

FEDERACION CAMPESINA

La Federación Campesina de Colchagua celebrará su aniversario mañana, con un interesante programa artístico y una reunión solemne, a la que concurrirá el Intendente de la provincia y ejecutivos de INDAP.— (**Urbina, corresponsal**).

TALCA

Con motivo de celebrarse el 30.o aniversario de la muerte del poeta y escritor español, Federico García Lorca, la Asociación de Escritores de la Zona Central efectuó uno de los actos poético-literarios más brillantes de los efectuados en Talca. El homenaje al poeta español estuvo a cargo del presidente, de la Institución, el poeta y escritor Manuel Rafide Batarce, quien, además, es Director del Instituto de Educación Popular de Talca.

LINARES

Por oficio Nº 735, del Ministerio de Vivienda y Urbanismo se ha informado al diputado Guido Castilla, que este año se construirá una población de 64 viviendas en Linares, accediendo a la petición que había formulado oportunamente. Asimismo, se le expresa que en el caso de que la Municipalidad disponga de terrenos y de ahorro previo, se podría estudiar la construcción de una población destinada a los obreros municipales.

SAN JAVIER

La Junta de Vecinos de la población Villa Alegre, populoso sector La Arena, está trabajando activamente por el progreso local. En la actualidad ha dado solución al problema de agua potable, y está gestionando la instalación de una Escuela prefabricada, contemplada en los planos educacionales del Gobierno; la colocación de alumbrado domiciliario y la plantación de soles.

ANGOL

El Intendente, acompañado del Jefe de Tierras, Manuel Araneda, y el ingeniero de riego, Sergio Aguayo, visitó recientemente las obras del túnel Mininco, que comprende parte del plan de regadío para el Departamento de Angol.

Allí pudo comprobar que se trabaja aceleradamente en la instalación de los campamentos y en el despeje de la boca norte de dicho túnel, que tendrá aproximadamente 1.600 metros de largo.

TEMUCO

El Centro de Alumnos de Castilleneso, de las Escuelas Vocacionales de la Frontera, con sede en Temuco, está organizando un Concurso Regional de Cuentos, en que podrán participar todos los escritores que residan en las provincias de Bío-Bío, Malleco, Cautín, Valdivia, Osorno y Llanquihue.

NUEVO HOGAR DEL NIÑO EN SAN MIGUEL

Con el auspicio económico de damas norteamericanas empezó a funcionar un nuevo hogar para 40 niños en la Ciudad del Niño en San Miguel. Está instalado en un moderno edificio que cuenta con todas las comodidades necesarias para hacer grata su estada a los niños que allí viven. Al acto inaugural concurrieron el Embajador de Estados Unidos y varias de las damas, esposas de funcionarios de EE. UU. en Chile que están cooperando generosamente a esta obra de bien público. Un aspecto del acto inaugural puede apreciarse en el grabado.

Por el Gran SANTIAGO

En Ciudad del Niño inauguraron Hogar Estados Unidos: San Miguel

Está destinado a albergar a 40 niños bajo el auspicio de damas norteamericanas

SAN MIGUEL. — Con asistencia del Embajador de los Estados Unidos en Chile, Ralph A. Dungan; su esposa, Mary Rowley de Dungan; del presidente del Consejo de Defensa del Niño, Oscar Gajardo; del jefe de la NASA en Chile, Chester Shaddeau; de la directora de la Ciudad del Niño, Beatriz Hevia; el director del Servicio Cultural e Informativo de la Embajada de Estados Unidos, James R. Schols y su esposa; la directora de la Escuela Consolidada Especial de Experimentación "Juan Antonio Ríos; autoridades locales y numeroso público, se efectuó la inauguración del Hogar Estados Unidos en la Ciudad del Niño Juan Antonio Ríos, que tiene a 700 menores en situación irregular.

El nuevo hogar está destinado a albergar a 40 niñitas, de 9 a 16 años, bajo los auspicios de un comité formado por las esposas de funcionarios norteamericanos que se encuentran en Chile.

Tiene, además de las 40 camas, una cocina completa con gas licuado y baños con agua caliente. La construcción amplia y aireada, posee un comedor bien instalado y una parte de este recinto, a la entrada, está dedicado a una sala de recibo. Su costo es de 6.000 dólares, reunidos con las utilidades de la venta de los automóviles particulares de funcionarios norteamericanos.

El acto inaugural se inició con las palabras del reverendo padre Ramón Vasco Clunes, quien bendijo el recinto y expresó las esperanzas de que esta obra de bien perdure. Luego las niñitas asignadas al "Hogar Estados Unidos" cantaron los himnos de Chile y los Estados Unidos, recibiendo aplausos cerrados de los presentes. Enseguida, Patricia Shaddeau, esposa del director de la NASA en Chile, entregó las llaves del Hogar a la asistente social supervisora, señora Marisa Méndez.

SE INICIO CELEBRACION DE LA OPERACION EMERGENCIA: VALPSO.

VALPARAISO.— Ayer se inició en Valparaíso el primero de los actos programados para festejar el primer aniversario de la Operación Emergencia, al ser recibidas las delegaciones de pobladores que viajaron a este puerto, desde Santiago y otros puntos del país, para estar presentes en el magno encuentro que el Presidente Frei sostendrá en Viña del Mar con pobladores de esta provincia mañana domingo, en el Parque Vergara.

Ayer llegó también a Valparaíso el Ministro de Vivienda y Urbanismo Juan Hamilton, ex Subsecretario de Interior, que tan destacada participación ha tenido desde los primeros momentos en que fue creada la Operación Emergencia a raíz del sismo del año pasado y destructores temporales subsiguientes.

El Intendente Enrique Vicente, saludará en la mañana de hoy a las delegaciones que arribaron al puerto, procediéndose enseguida al izamiento del Pabellón Patrio en el frontis del edificio de la Intendencia. Bandas militares ofrecerán una retreta con la interpretación de himnos marciales y una nutrida concurrencia se dará cita en las proximidades de la Intendencia, Plaza Sotomayor y lugares adyacentes.

Esta ceremonia, se efectuará a las 10 de la mañana, luego, a las 11,15 horas las delegaciones rendirán un homenaje a los Héroes de Iquique en el Monumento a Prat de Plaza Sotomayor, depositando una ofrenda floral al pie del Monumento en que reposan las cenizas de los Héroes del Combate Naval.

A mediodía, se efectuará un recorrido por barcos de la Armada, surtos en la bahía y a las 13 horas, habrá un almuerzo a los periodistas en el Regimiento Coraceros de Viña del Mar. A su vez la Municipalidad agasajará también con un almuerzo a las delegaciones visitantes.

A las 15 horas, se efectuará un recorrido por los diversos sectores de Valparaíso y Viña, en que la Operación de Emergencia ha prestado su asistencia.

El domingo, tal como se ha anunciado, se realizará el gran encuentro del Presidente Frei con los pobladores en la Quinta Vergara, a las 11 de la mañana. Se estima que este acto tendrá gran realce por cuanto existe general entusiasmo en la zona por asistir a esta cita con el Presidente Frei y prestarle su espontáneo y fuerte respaldo.

NUEVA ERA SE INICIO EN ISLA DE PASCUA: VALPSO.

VALPARAISO.— La primera comunicación oficial, desde que la Isla de Pascua cuenta con administración civil llegó ayer a bordo del "Navarino" y dirigida al Intendente de la provincia, Enrique Vicente Vicente.

En la comunicación en referencia el Gobernador del Departamento Isla de Pascua, Enrique Rogers Sotomayor, hace llegar al Intendente de Valparaíso el original del discurso pronunciado en la Isla con ocasión de su toma de posesión en el cargo de Gobernador Departamental.

El discurso pronunciado por el Gobernador Departamental de Isla de Pascua expresa, entre otras cosas: "Nos ha tocado la honra y el privilegio de protagonizar un eslabón más en el encadenamiento histórico de la Isla de Pascua como parte del territorio chileno. Variadas etapas se han cumplido en los últimos setenta y ocho años, desde aquel día 9 de septiembre de 1888, en que la visión del Presidente Balmaceda y el tesón extraordinario del comandante Policarpo Toro hicieron posible que las fronteras de la República de Chile se extendieran en una avanzada prometedora hacia la Oceanía.

"El Gobierno del Excmo. señor Frei ha querido cumplir con la responsabilidad histórica que Chile tiene con Isla de Pascua. El 18 de abril del presente año el Presidente de la República puso su firma a la ley que crea el departamento de Isla de Pascua, su Municipalidad, sus servicios esenciales. Una ardua labor ha significado organizar todo lo necesario para dar vida al nuevo departamento de la provincia de Valparaíso, etapa que ahora cumplimos.

LOS ANDES.—

PREOCUPACION POR AUSENCIA DE BANDAS MILITARES EL 18

LOS ANDES.— Las autoridades de Los Andes están preocupadas por la medida dispuesta de trasladar a Santiago para las Festividades Patrias al Regimiento Andino, la Escuela de Montaña de Los Andes y el Regimiento Yungay de San Felipe, lo que privaría a estas ciudades de la grata permanencia de las bandas de estas unidades, que constituyen la médula de cualquier programa patriótico en preparación.

Se dijo que esto se debería a que el Gobierno desearía en un acto público, como es la Parada del 19 en el Parque Cousiño, testimoniar a estos Regimientos la gratitud por la forma cómo cumplieron su misión de coayudar a la realización del Campeonato Mundial de Esquí efectuado recientemente en Portillo.

Se ha hablado de solicitar que por lo menos las bandas queden el día 18 en Los Andes y San Felipe, ya que con ello darían vida al programa patriótico que se piensa realizar.

ESTUDIAN LA CONSTRUCCION DE AERODROMO EN ROBINSON CRUSOE

VALPARAISO.—A bordo del transporte "Angamos" regresaron a este puerto los técnicos de la línea aérea TAXPA, que estudia la posibilidad de construcción de un aeródromo en la isla Róbinson Crusoe.

Los técnicos en referencia realizaron estudios acerca de la estructura del suelo, orientación de la posible pista de aterrizaje, etc., de acuerdo con un estudio anterior realizado con ocasión de la visita que hace algún tiempo realizó a esa isla el Intendente de la provincia, Enrique Vicente, y el arquitecto René Adaros, delegado provincial de Promoción Popular.

Desde hace algún tiempo, personeros de la empresa aerocomercial TAXPA están interesados en la construcción de una pista de aterrizaje en la isla Robinson Crusoe con el objeto de regularizar con finalidades esencialmente turísticas el transporte de pasajeros a ese archipiélago.

Sobre este particular sostuvieron una entrevista en su oportunidad con el Intendente de Valparaíso, exponiendo los planes en su conjunto y señalando cuáles serían las características de esta pista y el tipo de aviones que destinarían al transporte de pasajeros, bosquejándose también en principio la posibilidad de construcción de una hostería, cabañas para turistas, etc.

HOY DIA
SABADO
DIA de USAR
DOLLY PEN

PARTIDA DE MONEDAS FUE ENVIADA A URUGUAY

VALPARAISO.— Por primera vez un buque chileno embarcó, con destino a Montevideo (Uruguay), una considerable partida de moneda divisionaria destinada a ese país y acuñada por la Casa de Moneda de Santiago, en virtud de un Convenio suscrito con el Banco Central del Uruguay. En total se embarcó siete millones de pesos uruguayos en monedas de 5 pesos y de 20 centésimos, y el cargamento partió en las bodegas del carguero "Austral" de la Compañía Chilena de Navegación Interoceánica.

Este es el tercer embarque de moneda divisionaria, acuñada en nuestro país, que se envía a Uruguay a bordo de un buque chileno dándose cumplimiento con ello a una disposición de la Asociación Latinoamericana de Armadores (ALAMAR), en el sentido de que todos estos embarques deberían hacerse en buques de banderas continentales.

La carga en referencia está contenida en un total de 705 calones con un peso de 38.035 kilos neto. Llegó procedente de Santiago en camiones especiales, enviados directamente desde la Casa de Moneda, siendo escoltados por radiopatrullas y celosamente vigilados por funcionarios del organismo emisor chileno. Todos los calones fueron ubicados a bordo en sectores especialmente acondicionados y debidamente sellados.

A bordo del "Austral" se embarcó también un funcionario de la Casa de Moneda, con la misión concreta de ser portador del cargamento y entregarlo a los consignatarios en Montevideo.

Uruguay ha firmado un contrato con Chile, con una duración de casi tres años para acuñar en nuestro país cerca de 1 mil toneladas de monedas divisionarias.

ESPECTACULOS DE HOY EN VALPARAISO

AVENIDA: "Aventuras de Scaramouche" y "Enséñame a querer".
BRASILIA: "Adorado John".
COLON: "Mary Poppins".
CONDELL: "Marido a medias" y "Pecado de amor".
IMPERIO: "La pérgola de las flores".
METRO: "Un espía de más".
PACIFICO: "Lupe baiazos" y "La nueva cenicienta".
REAL: "David y Lisa".
VALPARAISO: "La danza de los diamantes".
VICTORIA: "La ciudad del terror" y "El vengador invisible".
VELARDE: "La pérgola de las flores".

EN VIÑA DEL MAR:
OLIMPO: "Los Diez Mandamientos".
ORIENTE: "Amores de un pizarro" y "Las dos caras de la ley".
REX: "Mi bella dama".
RIALTO: "La ciudad del terror" y "El vengador invisible".

Aquí... el Puerto

CONFERENCIA DE PRENSA

Una conferencia de prensa sobre Orientación Profesional será ofrecida hoy por el Consejo Provincial de Orientación de la Dirección Provincial de Educación Secundaria de Valparaíso. Se efectuará a las 17 horas en la Escuela Nº 9 de Valparaíso. La materia a tratarse será la exposición que se prepara para los días de noviembre próximo.

NUEVA JUNTA DE VECINOS

Siguen creándose nuevas juntas de vecinos en Valparaíso, imbuidas del deseo de cooperar con la comunidad. En acto que se efectuará a las 10,30 horas del próximo domingo, vecinos del cerro Barón inaugurarán la Junta "José Ignacio Zenteno", en la Escuela 41, "República del Brasil". Se han invitado a las autoridades y pobladores del barrio, en Blanco Viel esquina Cook.

VENTA DE PETROLERO

El petrolero "Sonap" ha sido vendido a Inversiones Arco, de Panamá. Actualmente se efectúan en el Departamento Legal de la Dirección del Litoral y Marina Mercante los trámites pertinentes para efectuar esta venta. El barco era de propiedad de la Sociedad de Navegación Petrolera. Se entiende que esta operación estará cerrada en unos veinte días.

REMATE DE VIVERES

Según se informó a "LA NACION" en círculos aduaneros de nuestra ciudad, un gran remate de víveres se efectuará a mediados del presente mes en Copiapó, para lo cual sólo falta el correspondiente pase del SNS. Estos víveres son los que entran a la zona franca alimenticia, que comprende Antofagasta, Atacama y el departamento de Chañaral. El delito de infracción comienza cuando la gente los hace circular a otros sectores que no se comprenden en esta zona de franquicia.

MERCADERIAS DE PLAYA

En Valparaíso serán rematadas en cantidad apreciables mercaderías de playa el próximo mes de noviembre. Debido al gran volumen de estas mercaderías ellas serán llevadas a subasta en los mismos sitios portuarios en que actualmente se encuentran. La subasta ha sido calificada de pintoresca. También es oportuna, ya que coincidirá con la proximidad veraniega. Otro remate oportuno y colorido, será el de juguetes, que se calcula para los primeros días del mes de diciembre.

PASCUA DE NIÑOS POBRES

Una comida para reunir fondos para la Pascua de los niños pobres de nuestra provincia será ofrecida en el Casino de Viña del Mar el miércoles 14 de septiembre. La organiza el Comité Departamental de Navidad. La adhesión vale Eº 20. Solicitar las adhesiones a Elena Milena de Vicente, Intendencia, y a Yolanda Gambaro de Díaz, fono 882274; también en Librería Iris, calle Valparaíso Nº 591.

A continuación María Meslas de Arancibia, perteneciente al Consejo de Defensa del Niño, en una improvisación, tuvo palabras de elogio para la labor de las damas norteamericanas que han cooperado en la obra.

Finalmente agradeció en nombre del Consejo de Defensa del Niño, que es una institución chilena que no tiene otra tarea que lograr la "formación de los niños y niñas, para que cuando lleguen a la edad adulta sean útiles a la patria y a la colectividad". Y recalcó, con una última frase, "la cooperación de los pueblos entre sí es aquí una realidad".

Por su parte, el Embajador Ralph Dungan dijo:

"Todos estamos muy contentos de reunirnos con ustedes esta tarde para la inauguración de su recientemente renovado hogar".

Y añadió que "Chile será un mejor lugar para vivir, para ustedes, para sus hijos y para los hijos de sus hijos si ustedes y miles de otros jóvenes trabajan por su propio automejoramiento y comparten los beneficios de ese automejoramiento con sus conciudadanos".

Y subrayó: "Es por esto que las damas norteamericanas mantienen un activo interés, junto con el Consejo de Defensa del Niño, en el bienestar material y espiritual de ustedes. Es por eso también que el Gobierno de los EE. UU. está trabajando con su Gobierno y con grupos privados a través de lo largo y ancho de Chile, para dar una mejor vida a todos los ciudadanos de este maravilloso país".

También mencionó con especial orgullo a John Sullivan, John Michalik y David Anderson, quienes, junto con sus señoras esposas, han contribuido generosamente a hacer realidad esta nueva casa, totalmente renovada, para hacer aún más grata la vida de pequeños habitantes.

"Agradezco la presencia de quienes nos acompañan hoy día y comparten nuestra alegría. Espero que el Hogar Estados Unidos continúe siempre entregando amor y felicidad a sus niños como hasta ahora lo ha hecho".

RENCA

Con el objeto de programar la conmemoración del Día de la Independencia Nacional y el 75º aniversario de esta comuna, el Alcalde Luis G. Jiménez Olivera invitó a su despacho de la Municipalidad, a Jefes comunales de los servicios públicos, representantes de la industria y el comercio, directores de establecimientos educacionales, Cuerpo de Bomberos, Cruz Roja, Defensa Civil, Leones, Centros de Madres, Juntas de Vecinos, instituciones deportivas y autoridades religiosas, con el fin de estudiar la forma de solemnizar debidamente dichas festividades.

En esta reunión, a la que también concurrieron los regidores y funcionarios superiores del Municipio, se oyeron opiniones de diferentes personas y se acordó designar comités especiales para que, en conjunto y bajo la presidencia del Alcalde de la comuna, se determine el programa con las diferentes intervenciones oficiales y artísticas que habrán de intervenir.

Una iniciativa de gran significado fue la anunciada por el Alcalde Jiménez Olivera en el sentido de que sería creada una Colonia Española integrada por numerosos hijos de la Madre Patria, institución que se propone realizar en la comuna una intensa labor educacional, social y cultural, concordando con la Municipalidad los establecimientos educacionales y con los diferentes centros comunitarios, deportivos y de índole societaria. (**El corresponsal**).

VILLA O'HIGGINS

El domingo 4 de septiembre se efectuará la elección para elegir nuevo directorio de la Junta de Vecinos de Villa O'Higgins, (ex Las Rejas).— (**Burtos Cubillos, corresponsal**).

CHARLA CULTURAL

El presidente del Instituto O'Higginiano de Maipú, Raúl Tellez Yáñez, dictará una charla sobre "Visión de España", el martes 6 de Septiembre, a las 19 horas, en el salón grande del Club de la Unión, cuarto piso.

En el programa se incluye, además, un selecto programa de música española. Al acto asistirán todas las autoridades de la comuna de Maipú y el embajador de España en Chile.

MAIPU

Se establecerá en la comuna el primer servicio de taxis colectivos, el que se iniciará con cuatro modernos autos y su recorrido será: desde Villa Santa Adela hasta Santa Rosa con Alameda Bernardo O'Higgins, tendrán una tarifa de un escudo veinte centésimos (Eº 1,20).

Cabe destacar que la iniciativa de iniciar este nuevo recorrido se debe a la labor desplegada por el antiguo vecino de Los Cerrillos, Marcelano Berganzzoni, quien inició las tramitaciones ante las autoridades de la Municipalidad de Maipú y Transporte Caminero. Con ello se favorecerá a los vecinos de la Villa Santa Adela, Alto Cerrillos y aeropuerto.

Esta noticia ha sido bien recibida de parte de todos los vecinos de los sectores señalados ya que la población ha aumentado considerablemente este último tiempo y los actuales servicios de movilización con que cuenta no son suficientes para atender el gran número de pasajeros que se moviliza a diario.

POBLACION SAN MARTIN

Vecinos de las poblaciones San Martín, San Jorge, Cooperativas Habitacionales, Esmeralda, Héroes, solicitarán a las autoridades edilicias de Maipú sea reparado o mavimentado el tramo en la calle Santa Teresita, que une los sectores San Martín, con Lo Errázuriz de Los Cerrillos a fin de poder contar con mejor locomoción. Dado que los empresarios del recorrido Villa Olimpica-Cerrillos sólo esperan sean reparados dichos tramos a fin de prolongar su actual recorrido cuyo terminal está situado en el barrio residencial Los Cerrillos.

SAN BERNARDO

Con la concurrencia de numerosos dirigentes de las poblaciones de esta comuna se constituyó el Comando de Consumidores contra la Inflación de San Bernardo. Luego se procedió a elegir la directiva, la cual quedó integrada por las siguientes personas: Presidente, Isaías González Contreras; vicepresidente, Luis Armando Quiroz Sandoval; secretario, René Ancapi; prosecretario, Antonín Aro Aro, y directores: Héctor N. Ortiz, Antonio Segura, Elsa Moreno, Carmen Matus, Jorge Valenzuela, Rosendo Collarte, René Monardi, Alfredo Donoso, Lucy Jara, Juan Telleri, Raúl Abarca, Carlos Neira, Luis Sepúlveda y Teresa Azócar.

LA CISTERNA

En relación a la petición del Centro Social para el Progreso de la Población San Ramón de la comuna de La Cisterna, el General Director de Carabineros de Chile, Vicente Huerta Celis, por oficio Nº 13.061, dirigido al Ministerio del Interior, informa sobre lo siguiente: "En efecto, la Municipalidad de La Cisterna, acordó donar al Fisco, Ministerio del Interior, Carabineros de Chile, un terreno ubicado en calle María Vial, esquina Brasil, de la Población San Ramón, con el objeto de destinarlo al funcionamiento de un Retén. Primitivamente, la Municipalidad aludida estimó que era necesario una ley para legalizar la donación, pero esta Jefatura de Carabineros, puso en su conocimiento que ello no era menester, por cuanto las donaciones de terrenos al Fisco pueden oficializarse por medio de un decreto del Ministerio de Tierras y Colonización, agilizando de esta manera su trámite, forma en que, actualmente se está llevando a efecto la iniciativa propiciada por la Municipalidad de La Cisterna".

La edificación de este cuartel fue solicitada a la Dirección de Arquitectura del Ministerio de Obras Públicas, en el Plan de Urgencia para 1967, remitido a dicha repartición, con oficio Nº 11.064, de 30-V-1966, quedando, por lo tanto, supeditada su realización a la prioridad que se otorgue en los planes de inversiones de la Dirección de Arquitectura. Tomó conocimiento de esto el Gobernador del Departamento "Aguirre Cerda", Francisco Rivera Abuin, el que se ha empeñado en varias oportunidades por conseguir las construcciones de retenes en las comunas de su jurisdicción para paliar en parte la enorme falta de vigilancia policial que se hace sentir ante los continuos robos y asaltos a mano armada.— (**El corresponsal**).

TEATROS

ANTONIO VARAS, Morandé 25 (61200).— 19 horas. Instituto de Teatro de la Universidad de Chile presenta: "Coronación", de José Pinasa.

CAMILO HENRIQUEZ, Amunátegui 31 (88959).— 19 horas. Presenta: "Locos de verano", de Gregorio Laferrère.

MARU, Huérfanos 786 (397907).—19,15 y 22.15 horas: Cía. de Olvido Leguía y Lucho Córdova. Presenta: "Quiero ver a Miousov".

MONEDA, Estado 82 (31477).— 19.10 y 22 horas. Cía. de Américo Vargas y Pury Durante. Presenta: "Los últimos días", de Rivas y Cuadra.

MUNICIPAL, San Antonio 149 (31437).— 18.30 horas. Sociedad de Arte Escénico, presenta: "Perdón, estamos en guerra".

EL CALLEJON, Mac-Iver 273. — 19 horas. Presenta: "La noche de los asesinos".

PETIT REX, Huérfanos 735 (31144).— 19.10 horas. Presenta "Operación secretíssima".

SILVIA PIÑEIRO, Tarapacá 1161 (89352).— 19 horas. Presenta. "La lechuza y el gatito".

SAINT GEORGE, Pedro de Valdivia 1423 (41968).— 19 horas. Cía. de Los Moreau. Presenta: "Raíces", de A. Wesker.

LA COMEDIA, Merced 349 (391523).— 19 horas: ICTUS. Presenta: "Billy, el mentiroso", de Hall Waterhouse.

CIRCOS

CAUPOLICAN, San Diego 850 (82437). — 18.40 y 21.40 horas: Nuevo Circo Las Aguilas Humanas 1966.

CARPA AMERICANA.— Alameda 1161 (60778).— Nuevo Circo Norteamericano de Fieras "Buffalo Bill" 1966. 15, 18.40 y 21.40 horas.

REVISTAS

COUSIÑO, San Ignacio 1249 (50657).— 19 horas. Presenta: "Cía. de Revistas Humoresque".

OPERA, Huérfanos 837 (30176).— 18, 21.45 y 23 horas: Cía. de Revistas Bim Bam Bum. Presenta: "Buenas noches Santiago", de Pancho Flores y Ricardo Montenegro.

PICARESQUE, Recoleta 348 (372600).— 19 y 23 horas: Cía. de Revistas Strip-Tease.

CINES

HORARIO FIJO

ASTOR, Estado 257 (392112).— 14, 16.30, 19 y 21.20 horas: Matasanos. Comedia americana. Tecnicolor. Menores.

CALIFORNIA, Irarrázaval 1564 (49801).— 15, 18.15 y 21.45 horas: Dunquerke. Noticiarios y agregados. Menores.

CENTRAL, Huérfanos 930 (35555) —11, 16, 18.30 y 21.30 horas: Fantomas. Francesa, Suspenso, Policial. Menores.

DUCAL, Agustinas 777 (35375).— 13, 15.45, 18.45 y 21.40 horas: La agonía y el éxtasis. Americana. Colores. Mayores y menores.

EGAÑA, Los Guindos 3368 (71026).— 18.30 y 21.30 horas: Los intrépidos hombres en sus máquinas voladoras. EE. UU. Cómica. Menores.

ESPAÑA, Estado - Huérfanos (398488).— 13, 15,30, 18.30 y 21.30 horas: Cabriola. Española. Comedia. Musical. Menores.

EL GOLF, Apoquindo 614 (480046 —18.30 y 21.30 horas: Los intrépidos hombres en sus máquinas voladoras. Inglesa. Comedia. Cómica. Mayores y menores.

GRAN PALACE, Huérfanos 1176 (60082).— 16.45 y 21 horas: Doctor Zhivago. Noticiarios y agregados. Menores.

Bueno...
Re Bueno, el Coloso de las Américas...
Gustó el espectáculo europeo con sus 100 fabulosas atracciones, 100 — 4.000 personas aplaudieron el excelente programa.

MATINEE 3.30
ESPECIAL 6.45
NOCHE 9.50

HOY

CIRCO FRANKFORT

EMOCION Y SUSPENSO CON LOS CELEBRES TRAPECISTAS FRANCESES LOS HALCONES VOLADORES

HOY

IRARRAZAVAL, A LA ALTURA DEL 500

DIRECCION GENERAL DE CORREOS Y TELEGRAFOS

CONCURSO "SEMANA INTERNACIONAL DE LA CARTA"

LLAMASE A CONCURSO A TODOS LOS DIBUJANTES DEL PAIS, SIN EXCEPCION, PARA LA ELABORACION DE UN DIBUJO QUE SERVIRA DE MOTIVO PARA LA EMISION DE UNO O MAS SELLOS POSTALES.

BASES: Cartulina u otro material, dimensiones máximas 20 por 30 centímetros; dos colores; tema: que diga relación con el Servicio de Correos y, o sus actividades.
Plazo de recepción: 30 de septiembre de 1966.

Los trabajos pueden enviarse o llevarse personalmente a la Dirección General de Correos y Telégrafos, Departamento de Correos, Servicio Internacional, Morandé 147, 4º piso, donde también se proporcionan mayores antecedentes.

Los dibujos deben firmarse con seudónimo y acompañarse de un sobre cerrado en cuyo interior se indicará el nombre completo del concursante, domicilio, número de carnet de identidad y Escuela en que estudia, si procede.

PREMIOS: Dos pasajes de ida y vuelta Santiago-Miami, vía Lan Chile y otros donados por el Banco del Estado de Chile y la Mutual de Correos y Telégrafos.

MINISTERIO DEL TRABAJO Y PREVISION SOCIAL

CAJA DE ACCIDENTES DEL TRABAJO

LA DIRECCION DE LA CAJA DE ACCIDENTES DEL TRABAJO, invita en forma muy especial a los representantes patronales y a los trabajadores de todas las actividades laborales, a visitar el STAND DE SEGURIDAD INDUSTRIAL que ha instalado en la 1ª FERIA-EXPOSICION que se efectuará en SAN MIGUEL, durante los días 3 al 19 de los corrientes.

Asimismo, se complace en avisar a los servicios especializados con que cuenta la Caja de Accidentes del Trabajo en favor de la clase laboral del país y público en general; una red de modernos HOSPITALES TRAUMATOLOGICOS a través del país, dotados de los siguientes Servicios: TRAUMATOLOGIA, INSTITUTO ORTOPEDICO, REHABILITACION, PENSIONADO, KINESITERAPIA, RAYOS X, DENTAL, MEDICINA INTERNA, BANCO DE SANGRE, OTORRINOLARINGOLOGIA, OFTALMOLOGIA, UROLOGIA, LABORATORIO, FARMACIA, AMBULANCIAS, SERVICIO SOCIAL, etc. Además, un DEPARTAMENTO DE INSPECCION Y PREVENCION DE RIESGOS (SEGURIDAD INDUSTRIAL) Y ALMACEN DE VENTAS DE ARTICULOS DE SEGURIDAD.

La CAJA DE ACCIDENTES DEL TRABAJO es una institución de carácter netamente social y por ello, todos los patrones la prefieren para asegurar a su personal contra el riesgo de accidentes del trabajo en sus faenas. Para la contratación de los SEGUROS, la Institución mantiene AGENCIAS a lo largo de todo el país.

INSTITUTO TRAUMATOLOGICO DE SANTIAGO: Servicio de de Urgencia.

Atención al público durante las 24 horas del día. San Martín 771.

Teléfono 83271.

OFICINA CENTRAL: Compañía 1288 — Teléfono 82118.

AGENCIAS EN TODO EL PAIS.

VICEPRESIDENTE EJECUTIVO

GUIA DEL ESPECTADOR

HUERFANOS, Huérfanos 930 (335553).— 14, 16, 18.45 y 21.45 horas: Inquietud (La fuga). Italiana. Drama. Mayores de 21 años.

LAS CONDES, Noruega 6316 (484067).— 19 y 21.45 horas: La tigresa del Oeste. EE. UU. Comedia. Cómica. Mayores de 18 años.

LAS LILAS, J. de Dios Vial 1299 (43116).— 18.30 y 22 horas: El dólar marcado. EE. UU. Cowboy. Mayores de 14 años.

LIDO, Huérfanos 680 (34366).— 14, 16, 19 y 22 horas: La mujer casada. Francesa. Mayores de 21 años.

LO CASTILLO, Vitacura 2281 (481981).— 15, 18.30 y 22 horas: Festival de acción y guerra: Fuimos los sacrificados. EE. UU. Acción. Menores.

MACUL, José Pedro Alessandri 3547 — 15.30, 18.15 y 21.15 horas: Dunquerque. Not. y agregados. Menores.

MARCONI, Manuel Montt 032 (Fono 42867) — 18.30 y 22 horas: Viva María. EE. UU., acción cómica. Mayores de 18.

METRO, Bandera 137 (83331).— 13, 15, 15.45 y 21.15 horas. Sangre en la nieve. Mayores y menores.

ORIENTE, Pedro de Valdivia 099 (41345). — 18.30 y 21.30 horas: Código de ladrones. Francesa. Policial. Mayores de 21 años.

PEDRO DE VALDIVIA, Pedro de Valdivia 1713 (43948).— 18.15 y 21.30 horas: La nave del mal. EE. UU. Drama. Mayores de 18 años.

REX, Huérfanos 735 (31143 - 31144). — 13.15, 15.45, 18.30 y 21.30 horas: Darling. Mayores de 21 años.

SANTA LUCIA, Av. B. O'Higgins 615 (34718).— 15, 18.30 y 21.45 horas. Como casi se perdió el Oeste. EE. UU. Cinerama. Aventuras. Menores.

CITY, Agustinas 1022 (66687).— Rotativo desde las 11 horas: Carta bravía. Americana. Suspenso. Colores. Menores.

COLON, San Pablo 3001 (90577) — Rotativo desde las 13 horas: Juramento de venganza. Mundo sin sol. Por puro gusto.

CONTINENTAL, Plaza Bulnes 41 (60735).— Rotativo desde las 13 horas: Un dólar marcado. EE. UU. Cowboy. Menores. Noticiarios y agregados.

CHILE, Recoleta 2104 (372566).— Rotativo desde las 14 horas: Cuando sólo el corazón ve. Hecho en París. El soñador rebelde.

DANTE, J. Washington 26 (494359 —Rotativo desde las 16 horas: Nido de águilas.

DIEGO PORTALES, Cueto 257 (94591).— Rotativo desde las 13 horas: Cabalgata del circo. La bandera. Angel de barro. 12.o capítulo Camino de Oregón.

ESMERALDA, San Diego 1035 (61303).— Rotativo desde las 14 horas: La venganza de Gerónimo. Mary Poppins. La leyenda del lobo.

FLORIDA, Estado 226 (34289).— Rotativo desde las 10,30 horas: Fantomas. Francesa. Suspenso. Policial. Menores.

GRAN AVENIDA, Gran Avenida 4830 (52163).— En reparaciones.

HOLLYWOOD, Irarrázabal 2900 (42389).— Rotativo desde las 14 horas: A la hora señalada. Rostros olvidados. Dios se lo pague.

HUELEN, Huérfanos 979 (31603). —Rotativo desde las 10.30 horas: El viaje increíble. EE. UU. Walt Disney. Aventuras. Menores.

IDEAL CINEMA, Mapocho 4117 violentos. F. B. I. en Europa.

IMPERIAL, San Diego 1344 (51112) — Rotativo desde las 14 horas: Socorro (Help). Madriguera de espías. El gran combate.

IMPERIO, Estado 235 (397960). — Rotativo desde las 10.30 horas: Viva María. EE. UU. acción cómica. Mayores de 18 años.

LAUTARO, Carmen Mena 602.— Rotativo desde las 14 horas: Sammy, la foca loca. Por fin, París. La máscara del Dr. Syn.

LIBERTAD, Vivaceta 1564 (Fono 361627) — Rotativo desde las 13 horas: Primavera romana. Siete días de fiesta. La venganza del Conde de Montecristo.

LIRA, Pintor Ciccarelli 293 (Fono 52181) — Rotativo desde las 14 horas: Nacidos para cantar. Cucurrucucú paloma. Santo en el hotel de la muerte.

MADRID, Chacabuco 32-C (Fono 93657).— Rotativo desde las 14 horas: Horas desesperadas. Los violentos. F. B. I. en Europa.

MAIPO, San Pablo 4251 (Fono 95050) — Rotativo desde las 14 horas: Juramento de venganza. Mundo sin sol. Su hora más gloriosa.

MAYO, Monjitas 879 (391201). — Rotativo desde las 10 horas: Festival de acción y guerra: A precio de sangre. EE. UU. acción. Menores.

MINERVA, San Pablo 3230 (Fono 73342).— Rotativo desde las 12.30 horas: Las ratas. Delito.

MISTRAL, San Diego 279 (Fono 63994) — Rotativo desde las 13 horas: Ayer, hoy y mañana. Las ratas. Delito.

MODERNO, Gran Avenida 6544 (582782) — Rotativo desde las 14 horas: Dios se lo pague. Rostros olvidados. A la hora señalada.

MONACO, Arturo Prat 715 (Fono 382845).— Rotativo desde las 14 horas: Siete mujeres. Lady L.

MONUMENTAL, Avda. Bdo. O'Higgins 3493 (91555).— Rotativo desde las 14 horas: Cuatro por Texas. Fiel hasta morir. Robin Hood de Chicago.

NACIONAL, Independencia 801 (270594).— Rotativo desde las 14 horas: Los crímenes del Alfabeto. Un espía de más. El secreto de mi éxito.

NILO, Monjitas 879 (392078).— Rotativo desde las 11 horas: Código de ladrones. Francesa, policial. Mayores de 21 años.

NORMANDIE, Avda. B. O'Higgins 139 (392749).— Rotativo desde las 14 horas: Viva María. EE. UU., comedia, cómica. Menores.

O'HIGGINS, San Pablo 2285 (86929).— Rotativo desde las 14 horas: Horas desesperadas. Los violentos. F. B. I. en Europa.

PACIFICO, Huérfanos 1147 (62921).— Rotativo desde las 11 horas. Festival de acción y guerra: 30 segundos sobre Tokio. EE. UU. Acción. Menores.

PALACE OVALLE, Iquique 6698. — Rotativo desde las 14 horas: La sangre llama. Hombre pacífico. La mujer del otro.

PLAZA, Compañía 1068 (84714). —Rotativo desde las 10 horas: Festival de Acción y guerra: Ataque submarino. EE. UU. Acción. Menores.

PORTUGAL, Diez de Julio 252 (34816).— Rotativo desde las 14 horas: La edad de la indecisión. Mascarada. La mujer de paja.

PRAT, San Diego 2117 (50754). — Rotativo desde las 13 horas: Escuadrón 633. Cómo asesinar a su esposa. Un genio anda suelto.

REAL, Compañía 1040.— Rotativo desde las 11 horas: Un dólar marcado. Noticiarios y agregados. Mayores de 14 años.

RECOLETA, Recoleta 597 (Fono 373133).— Rotativo desde las 14 horas: El rolls royce amarillo. Quo Vadis. O. S. 117 se desenfrena.

REPUBLICA, República 239 (Fono 93613).— Rotativo desde las 14 horas: Cuando sólo el corazón ve. Un espía de más. Pasión de los fuertes.

RIO, Monjitas 743 (33550).— Rotativo desde las 11 horas: Misión secreta. Sin ley. Not. y agregados.

RITZ, San Antonio 50 (380613). — Rotativo desde las 11 horas: La diablesa del strip-tease. Amante de cinco días. Not. y agregados. Mayores de 21 años.

RIVIERA, Diagonal Cervantes 802 (36093).— Rotativo desde las 13 horas: Siete mujeres. Lady L.

ROMA, San Diego 236 (67258). — Rotativo desde las 14 horas: La mujer de paja. Mascarada. La edad de la indecisión.

ROXY, Huérfanos 1055 (80309). — Rotativo desde las 11 horas: Piratas del Missisippi. EE. UU., acción. Menores.

SAN ANTONIO, San Antonio 255 (33603).— Rotativo desde las 13 horas: Carcajadas a granel con: Chaplin, Laurel y Hardy, Buster Keaton. Trampolines y sirenas, descriptivos en colores, selectos agregados.

SAN DIEGO, San Diego 612 (Fono 81093).— Rotativo desde las 14 horas: Pistolero relámpago. El sable roto. Not. y agregados.

SAN MARTIN, Avda. B. O'Higgins 776 (35357).— Rotativo desde las 13 horas: Misión secreta. Sin ley. Not. y agregados.

SAN MIGUEL, Euclides 1202 (51262) — Rotativo desde las 14 horas: El sable roto. Pistolero relámpago. Not. y agregados.

SANTA FE, San Diego 1950 (55103) — Rotativo desde las 11 horas: Muñeca de carne. Jamboree. Maniobras del amor.

SANTA ROSA, Alvarez de Toledo 655-9 (50965).— Rotativo desde las 14 horas: Ahí vienen los Argomedos. Lupe balazos. Aquí está tu enamorado.

SANTIAGO, Merced 829 (32838). — Rotativo desde las 11 horas: El matasanos. Menores.

SAO PAULO, Merced 772 (Fono 397946). —Rotativo desde las 11 horas: Un dólar marcado. EE. UU. mayores y menores.

NAVIA, Samuel Izquierdo 1625 (731720) — Rotativo desde las 14 horas: Hecho en París. El soñador rebelde. Cuando sólo el corazón ve.

SEPTIEMBRE, San Dionisio 2565 (94321) — Rotativo desde las 14 horas: Carrousel del amor. El ingenuo. Not. y agregados.

SUR, San Diego 935 (61524).— Rotativo desde las 12.30 horas: El burócrata González. Vuelven los Argomedos.

TIVOLI, Huérfanos 757 (30611). — Rotativo desde las 11 horas: Nido de águilas. Not. y agregados. Menores.

TOESCA, Huérfanos 1313 (711562) — Rotativo desde las 11 horas: Adorado John. Sueca, drama. Mayores de 21 años.

VALENCIA, Independencia 2199 (370288).— Rotativo desde las 14 horas: Quo Vadis. El rolls royce amarillo. O. S. 117, se desenfrena.

ROTATIVOS

ALAMEDA, Av. B. O'Higgins 2987 (91254).— Rotativo desde las 12.30 horas: Vuelven los Argomedos. El burócrata González.

ALCAZAR, Brasil 373 (80122).— Rotativo desde las 13 horas: Robin Hood de Chicago. El sexo y la joven soltera. Cuatro por Texas.

A. ALESSANDRI, Av. B. O'Higgins 2879 (96848)— Rotativo desde las 10.30 horas: Viva María. EE. UU. Acción. Cómica. Mayores de 18 años.

ALHUE, Población Dávila (5814477 —Rotativo desde las 14 horas: Escuadrón 633. Un genio anda suelto. Cómo asesinar a su esposa.

AMERICA, Ñuble 390 (52443 — Rotativo desde las 13 horas: Socorro. El gran combate. Madriguera de espías.

ANDES, Irarrázaval 435 (43411. —Rotativo desde las 14 horas: Los crímenes del alfabeto. Un espía de más. El secreto de mi éxito.

AVENIDA MATTA, Avda. Matta 618 (51455).— Rotativo desde las 14 horas: Socorro (Help). El gran combate. La edad de la indecisión.

BAQUEDANO, Plaza Italia 073 (31787).— Rotativo desde las 14 horas: Operación Crosbow. El niño y el toro. Brenno, el enemigo de Roma.

BLANCO ENCALADA, Blanco Encalada 2820 (91787). — Rotativo desde las 14 horas: El ingenuo. Carrousel del amor. Noticiarios y agregados.

CAPRI, Monjitas 825 (392414).— Rotativo desde las 11 horas: Festival de acción y guerra. Fuimos los sacrificados. EE. UU. Acción. Menores.

CARRERA, Av. B. O'Higgins 2151 (86685) — Rotativo desde las 14 horas: La venganza del Gerónimo. Mary Poppins. La leyenda del lobo. Sinópsis.

CERVANTES, Matías Cousiño 134 (381894).— Rotativo desde las 11 horas: Isla de Pascua-Andacollo. Documental. Educativa. Menores.

CINELANDIA, Puente 540 (67532 — Rotativo desde las 14 horas: El señor doctor. Aventuras en el centro de la tierra. Noticiarios y agregados.

NOTICIAS CANAL 13 UNIVERSIDAD CATOLICA "JUNTOS SE PASA MEJOR" EN EXTERIORES

El exitoso programa "Juntos se pasa mejor" que escribe José Antonio Garrido y protagonizan Carla Cristi y Mario Hugo Sepúlveda, bajo la dirección de Enrique Urteaga, iniciará una nueva serie filmada en exteriores, donde la divertida pareja hará, como siempre, las delicias de los telespectadores.

SABADOS GIGANTES

Destacamos para hoy en "Sábados Gigantes":
—La Reina de la Semana.
—La Maratón.
—Exhibición de perros ovejeros alemanes.
—Un gymkana en moto.
—El cartero más antiguo de Santiago.
—Cómo es un televisor por dentro.
—Campeonato de hiladores a telar.
—Exhibición del vicecampeón de billar, José Iglesias.

MUSICALES

—Los del Piyán.
—Les Copains (En su despedida de Chile.)
—Roberto Aguilar.
—Virginia Karlovich y su ballet en La Familia Adams (a pedido.)
—Los Red Juniors.
—SORTEO MENSUAL DEL TELEVISOR.

SABADOS ALEGRES

—El show de Luis Dimas.
—Marianela y los Gatos.
—Dúo Rey-Silva, interpretando melodías internacionales.
—Pat Henry.
—Gloria Benavides.
—Los Diablos Azules.
—Firulete.
—Ballet de Virginia Karlovich en samba para una nota sola.

I. MUNICIPALIDAD DE SANTIAGO

ORQUESTA **FILARMONICA** MUNICIPAL

PRESENTAN: (XII TEMPORADA OFICIAL)

AGUSTIN CULLELL

DIRECTOR

16º CONCIERTO DE REPETICION

CON LA ACTUACION DEL

CORO FILARMONICO MUNICIPAL

Dirigido por Waldo Aránguiz

Solista: ALBERTO DOURTHE (violín)

PROGRAMA

MOZART — Concierto Nº 4 en Re Mayor para violín y orq.

SCHUBERT — MISA EN MI BEMOL MAYOR.

FLORENCIA CENTURION — Soprano
MARTA ROSE — Contralto
HERNAN WURTH — Tenor
IGNACIO BASTERRICA — Tenor
BORIS SUBRIABRE — Bajo

TEATRO CARIOLA

HOY, A LAS 18.30 HORAS

NO SE PERMITE EL ACCESO A LA SALA UNA VEZ INICIADO EL CONCIERTO.
PRECIOS REBAJADOS PARA PROFESORES Y ESTUDIANTES

Por un lamentable error omitimos los nombres de los solistas que cantaron la Misa en Mi Bemol de Franz Schubert junto al Coro Municipal en el Concierto de la Orquesta Filarmónica ejecutado el jueves recién pasado en el Teatro Municipal.

Los solistas aludidos, Soprano Srta. Florencia Centurión, Contralto Srta. Marta Rose, Tenor Sr. Hernán Wurth, Tenor Sr. Ignacio Basterrica, cantarán en el concierto de repetición de la Filarmónica Municipal que se realiza hoy sábado, a las 18,30 horas, en el Teatro Cariola.

Consejo Directivo de la Orquesta Filarmónica

UNICO CON FIERAS AFRICANAS Y CONJUNTOS DE ANIMALES AMAESTRADOS.

Carpa Americana en:

ALAMEDA 1461 - TELF. 60778

HOY, TRES SHOWS ZOO-[illegible] MUSICAL con LAS ELEF[illegible] CON CEREBRO HUMANO KA[illegible] JUDY; LOS DIEZ (10) GRA[illegible] LEONES AFRICANOS... GRA[illegible] TO ECUESTRE "LOS 8 CABA[illegible] ARABES EN LIBERTAD".

HOY SABADO 3 Y MAÑANA DOMINGO 4, TRES SHOWS CON 22 NUEVAS ATRACCIONES ARTISTICAS... FIERAS AFRICANAS... ANIMALES AMESTRADOS Y LOS RITMOS CONTAGIOSOS DEL FAMOSO BRASILEÑO CARLINHOS... CARLINHOS Y SU BANDITA... MAYOR SUCESO MUSICAL EN SANTIAGO.

— HOY, MATINE a las 3.15 tarde —
— HOY, VERMUT a las 6.40 tarde —
— HOY, NOCHE, a las 9.40 noche —

Vean y oigan a **CARLINHOS Y SU BANDITA** con la cumbia "Nariz... Nariz... Nariz"; **HERMAN EL INSOLITO**; el **TRIO ADAMS**, acrobáticos norteamericanos; **SAM MC-KOY**, magic finger equilibrista; **THE FLYING BHEES**, trapecistas voladores suicidas americanos.

PRECIOS DE LAS LOCALIDADES, ALAMEDA 1461, MATINE, VERMUT Y NOCHE, INCLUIDOS IMPUESTOS	
PALCOS con 4 sillones ... Eº 25.—	Preferencia numerada niños
Preferencia numerada adultos ... 5.—	Platea General Adultos .. ..
	Platea General Niños .. ..
	Galería adultos .. ..
	Media Galería niños .. .. ..

Ballet Mally, de Leningrado, en una escena de "El Lago de los Cisnes", obra que se exhibirá completa el 21 de septiembre el Teatro Municipal, con auspicio de la Municipalidad de Santiago y la Embajada de la Unión Soviética.

Ballet de Leningrado actuará en Chile

ENTUSIASMADOS COMENTARIOS DE LA PRENSA BRASILEÑA

Uno de los más famosos ballets clásicos rusos, el BALLET MALIY, de LENINGRADO, se encuentra actualmente en gira por Latinoamérica, bajo los auspicios del Gobierno de la URSS. Su debut en Brasil ha sido señalado como el acontecimiento artístico más importante de esta temporada. Todas las representaciones se han realizado a tablero vuelto, e incluso se han visto obligados a efectuar funciones extraordinarias ante la gran demanda del público.

Los diarios y revistas de Río Janeiro y Sao Paulo les han dedicado páginas enteras y la crítica ha reseñado: "CISNES VUELAN EN EL TEATRO MUNICIPAL".

"Lo que vemos ahora es una verdadera revelación de una forma de arte típicamente rusa, que bastaría para glorificar a un pueblo —particularmente a sus mujeres—. ... hemos visto, hasta donde puedo recordar, por la magnificencia del conjunto y rigor de la obra presentada, ... comparable en materia de danza clásica, a lo que nos ... con el Lago de los Cisnes el Ballet de Leningrado... apoteosis, sinfonía plástica, ... port de bras del conjunto, para no hablar del dramático entendimiento de las bailarinas, de la limpidez y gracia de la técnica que revisten en las danzas de los cisnes, una alta y palpitante emotividad... Aplausos interminables para todo el Ballet al final del Lago de los Cisnes". Eurico Nogueira Franca, CORREIO DA MANHA, 7 de agosto, 66.

El Ballet de Leningrado a continuación de Brasil se dirigirá a Uruguay y después a Chile, donde su llegada está anunciada para el día 19 de septiembre.

El debut en Santiago en el Teatro Municipal, bajo los auspicios de la I. Municipalidad de Santiago y de la Embajada de la URSS, así como del Instituto Chileno Soviético de Cultura, está marcado para el día siguiente, 20, a las 18.30 horas, con el siguiente programa: **SINFONIA CLASICA**, sobre música de Prokofieff y coreografía de Boyarski **BAYADERA**, ballet con música de Minkus y coreografía de Petipá. **LA SEÑORITA Y EL BANDIDO**, con música de D. Shostakovich y coreografía de Boyarski.

Este mismo programa se repetirá el mismo día, a las 21.30 horas. Al día siguiente y el 22, ofrecerán una versión completa de "EL LAGO DE LOS CISNES", que dado el largo de tiempo de duración de este ballet completo, se comenzarán las funciones a las 18 horas, o sea media hora adelantada.

Gabriela Roepke becada a EE. UU.

Con beca doble viaja el próximo miércoles 7 de septiembre, vía Lufthansa, Gabriela Roepke, conocida dramaturga chilena.

La escritora, que en estos momentos se desempeña como Asesora Literaria del Teatro de Ensayo de la Universidad Católica y Profesora de Historia del Teatro en la Academia de Drama de la misma Universidad, obtuvo una Beca de la Comisión Fulbright y una Beca Guggenheim.

Ambas becas permitirán a la escritora conocer y enseñar el tema que siempre ha constituido su vida: TEATRO.

Por medio de la Beca Fulbright, Gabriela Roepke enseñará durante nueve meses Historia del Teatro, especialmente teatro latinoamericano, en el Departamento de Arte Dramático de la Universidad de Kansas.

La Beca Güggenheim, una de las más importantes que se otorga a creadores en los EE. UU., le permitirá ver y escribir teatro en forma libre, durante un año.

La Beca Güggenheim, que el año pasado recayó en Chile en el pinter Ricardo Irarrázaval, se reparte anualmente entre los artistas de todo el mundo.

Esta vez la recibió la escritora Gabriela Roepke. Hay que destacar que, por primera vez en Chile, la beca recae en la especialidad de TEATRO.

GABRIELA ROEPKE

FORO DE TEATRO

El lunes 5, a las 19 horas, la obra que recientemente estrenara el ITUCH, Coronación, de José Donoso, en adaptación al teatro de José Pineda, será objeto de un foro, ilustrado con algunas escenas interpretadas por actores del elenco. Se contará con la participación de Eugenio Guzmán, Mónica Echeverría, José Pineda, Oscar Navarro y Jaime Celedón, quien actuará de moderador.

NOTAS DE BALLET

Mientras que el Ballet Estatal Kirov de Leningrado (The Leningrad State Kirov Ballet), debutará en Londres el 5 de septiembre para realizar 28 funciones en la Real Opera del Covent Garden, con un total de 31 artistas principales y todo el cuerpo de baile, en Santiago se recibirá a fines de septiembre la Compañía de Ballet del Teatro Maly, también de Leningrado, que ofrecerá cuatro funciones.

—oOo—

El bailarín y coreógrafo danés Erik Bruhn, el bailarín ... más destacado de las últimas dos décadas, se encuentra desde hace una semana en Toronto, Canadá, para realizar la coreografía para una nueva producción de Grant Strate ... el National Ballet of Canada. Esta misma compañía ... por primera vez dos de sus principales artistas al famoso Festival Internacional de Danza en Varna, Bulgaria, donde ... principales artistas del Ballet Nacional de Cuba fueron nuevamente la sensación de la competencia.

—oOo—

La bailarina argentina Susana Agüero, de 21 años, ex alumna de la Escuela del Teatro Colón de Buenos Aires, terminará a fines del mes de agosto su contrato con el Ballet Nacional y pasará a ser una de las figuras principales del Ballet Municipal.

Susana Agüero fue aceptada a los 18 años y sin la acostumbrada permanencia en el cuerpo de baile, como solista en el Teatro Colón. Susana Agüero fue considerada, ya en 1963, con motivo de una presentación de "El Lago de los Cisnes", como "una de las grandes bailarinas del futuro", con una técnica, línea excepcional, hermosos port de bras y un modo de tener la cabeza que denota de inmediato el gran ... en el ballet.

El irregular rendimiento de Susana Agüero en el Ballet Nacional con excepción de "Celebración Trágica", se debe seguramente, como ya hemos señalado en varias otras oportunidades, al débil entrenamiento técnico que actualmente tiene la compañía.

Susana Agüero es un valioso aporte al Ballet Municipal, ... el director Dickson ejerce una firme mano disciplinaria, dictando clases verdaderamente magistrales. Es de esperar que aún este año se pueda ver a Susana Agüero en algún papel de importancia.

UN POCO DE CINE

LLANOS A ... ANEL

El productor ejecutivo William Dozier ha contratado a Zsa Zsa Gabor para el papel de "villana" en uno de los próximos episodios de la serie Batman.

Otras conocidas estrellas que aparecerán en la próxima temporada como villanos incluyen a Burgess Meredith, Victor Buono, Robert Morley, Walter Slezak, Otto Preminger, Van Johnson y Liberace.

Adam West protagoniza la serie, con Burt Ward en el papel de Robin. Otros actores que forman el reparto de Batman son Alan Napier, Madge Blake, Stafford Repp y Neil Hamilton.

Batman es producida por Greenway en asociación con 20th Century-Fox Televisión.

... EXITO, NUEVO CIRCO LAS AGUILAS HUMANAS 1966, HOY TRES ESPECTACULOS, TEATRO CAUPOLICAN

... favorable acogida del público de todos los sectores de Santiago y magnífica crítica desarrolla su 28ª temporada el Nuevo Circo Las Aguilas Humanas 1966 en el tradicional redondel luminoso Teatro Caupolicán, destacándose necesariamente la atracción darwiniana del conjunto de diez chimpancés amaestrados del domador alemán Capitán Wilhelm Scharman.

Hoy sábado 3 y mañana domingo 4 ofrecen tres funciones cada día, en Matiné a las 3, Vermut 6.40 y Noche 9.40, con la atracción de los chimpancés, dedicada especialmente al mundo infantil y los actos de gran vistosidad, colorido y brillante presentación escénica, tales como: Cobra Trío-Las Serpientes Humanas", de gimnasia ...; Lina Lee, acrobática escultural brasileña; el Trío ... "Los Fabbris", gimnastas de cabeza abajo; Erik ... Wiley, malabarista musical ...mana; Jenny, Rudy and ... trío gimnastas rítmicos estadounidenses; chinos Wong Ma, y la impresionante ... de trapecistas voladores "Oliveras", que gustan por ... e intrepidez.

... notas cómicas muy alegres con los clowns y tonies que encabezan Chamaco, Cumbia, Cucharita y Zapallín. Orquesta Ritmo Alegre, de instrumentistas, acompaña el espectáculo con acierto y ...dad, obteniendo merecidos aplausos.

KIKO, el gracioso chimpancé de cerebro casi humano, automovilista, mecánico, motociclista y gracioso barrista, que suscita enorme alegría entre los niños santiaguinos.

El Nuevo Circo Las Aguilas Humanas 1966 reafirmó ampliamente su prestigio chileno y ha gustado sin reservas a todo espectador al "Caupolicán".

Hoy sábado 3 y mañana dmgo. 4 ofrecerán triples programas con matiné especial a las 3 de la tarde, dedicada al mundo infantil santiaguino y, además, vermut 6.40 y noche 9.40, en el "Caupolicán".

ENTRETELONES Y ALTIBAJOS DEL FESTIVAL DE VENECIA

PRESIDENTE AGUAFIESTAS

NUEVA YORK, (ANSA). —"The New York Times" comentando la apertura del Festival Internacional de Cine de Venecia, destaca que "la rebelión contra la dirección de la reseña", quizás "atrajo la atención general más que los filmes presentados en los primeros días".

"El presidente del Festival, Luigi Chiarini —dice el diario— fue atacado por haber destruido la función de la manifestación, habiendo insistido en realizar reseñas de tipo "académico" y, además mostrándose poco simpatizante de las bellezas en malla de baño y la mundanidad oficial. Este año, en consecuencia, "Unitalia", entidad financiada por el Gobierno, está promoviendo la manifestación de "Starlets" y actrices de valor secundario para conferirle un tono más mundano y para procurar más cantidad de reportajes fotográficos al Festival.

El diario subraya luego que un choque entre el punto de vista de Chiarini y el de esta entidad, propensa a una mayor frivolidad, parece darse como muy probable.

Con respecto a los primeros filmes presentados, el diario destaca que el estadounidense "The Wild Angels", mediocre según la crítica italiana, ha gustado, sin embargo, más que el francés "Comedie", que no conformó a un público de velada de gala, poco amante de obras de tipo experimental.

CRIATURAS FRACASADAS

VENECIA, (ANSA).—"Les Creatures", la película de la directora Agnes Varda, una de las figuras más interesantes de la nueva cinematografía de Francia, no tuvo éxito. Sin embargo, a la película se le reconocen algunos méritos; excelente fotografía y buena interpretación. La película es confusa y carente de fuerza. El triunfo del bien sobre el mal es el tema del film, que se desarrolla a través de la imaginación de un escritor.

La película tiene como tema una doble historia: la vida de una pareja y la creación de una novela. Edgar (Michel Piccoli) y Milène (Catherine Deneuve) viven como reclusos, no pueden hablarse, pero se quieren y dan vida a un hijo. La novela de Edgar nace mientras el escritor pasea solitario en la isla donde vive. Poco a poco, mientras pasea sin una meta, se da cuenta que se encuentra siempre con las mismas personas, un médico, la dueña de un hotel, la dueña de un almacén, dos muchachas, dos vendedores ambulantes y un hombre raro que se vuelve su aguafiestas.

Estos personajes, de los que no conoce nada o muy poco, se vuelven, transformados o imaginados por Edgar, "Las Criaturas", de su novela.

Agnes Varda, la directora belga casada con su colega francés Jaques Demy, dirigió ya tres películas: "El Punto Corto" (1954), que fue su primera película, luego "Oleo de Cinco a Siete", un ensayo sobre la mujer y la incertidumbre y angustia de nuestra época, y su mejor película, "Le Bonheur". Con "Les Creatures" se dejó llevar por el deseo de superarse a sí misma, en un trabajo excesivamente cerebral. Además de Catherine Deneuve y Michel Piccoli, los protagonistas de la película son Eva Dahlbeck, Jacques Charrier y Nino Castelnuovo.

CATHERINE DENEUVE, una de las criaturas que fracasaron ante la crítica del Festival.

FRANCESES SE MOLESTAN

VENECIA, (UPI).— La delegación francesa se tomó hoy un día de descanso del vigésimoséptimo Festival Internacional del Cine, como una protesta extraoficial contra la presentación de la película italiana "La Batalla de Argelia".

El film extremadamente proargelino del director Gillo Pontecorvo, hizo que los diez miembros de la delegación francesa dejaran dicho que no tenían la intención de asistir a la presentación de la película.

"La Batalla de Argelia", que tiene como intérpretes a Jean Martin, Yacef Saadi y Brahim Haggiag, relata la historia de Ali La Point, un líder del Frente de Liberación Nacional (FLN), cuyo escondite es rodeado por paracaidistas franceses. En una serie de escenas muestra la campaña terrorista, la llegada de los paracaidistas franceses y la huelga general declarada por el FLN contra los franceses.

También fue presentado otro film controversial italiano, "Levántate Negor", un documental sobre la lucha por la independencia en la Guinea Portuguesa, que mereció aclamaciones y aplausos.

Fue una de las primeras películas que es recibida con la aprobación de la crítica desde que comenzó el Festival el domingo. Hasta ahora, los críticos consideraron "faltos de interés" o de "pobre calidad artística" a los filmes presentados.

EL TURNO ESPAÑOL

VENECIA (Inter Press Service).— La tercera jornada de proyecciones en la muestra cinematográfica de Venecia se ha caracterizado con dos películas de idioma español: "La Busca" del joven Angelino Fons, y "La Soldadera", presentada por México en la Sección Informativa, bajo la dirección de José Bolaños.

Posteriormente, siguió la muestra retrospectiva con el segundo film de Cécil B. De Mille, "Los Negocios de Anatol".

"La Busca" se inspira en los movimientos de una de las novelas que componen la trilogía "Lucha por la Vida", publicada a principios de este siglo y cuyo autor es Pío Baroja, uno de los más grandes escritores de la literatura española del novecientos. La historia se desarrolla en el escenario de los barrios pobres de Madrid, en los albores del siglo. El protagonista del film es Jacques Perrin.

Angelino Fons, quien fuera ayudante de dirección de Marco Ferreri en "El Cochecito" y colaborador en argumentos y escenografías de Rafael Aczona, Regueiro y Carlos Saura, después de la proyección de su película se sometió a la acostumbrada charla con los periodistas. Entre otras cosas, le preguntaron: "La historia de "La Busca" recoge el pesimismo y el anarquismo de una situación muy animada políticamente. ¿Es posible que haya en ella una alusión a la actual realidad española?"

Aunque un poco evasivo Fons insinuó que su trabajo ha sido concebido y realizado en clave política.

Por el momento, la película no ha encontrado un distribuidor en España. Por eso le preguntaron a Fons: "¿Sería posible producir en su país una película en clave explícitamente pesimista sobre la realidad española de hoy?"

"Sería difícil —contestó— pero no imposible... supongo".

José Bolaños, el director de "La Soldadera", un film sobre la revolución mexicana de 1913, sufrió seis años de espera antes de lograr que los productores aceptaran su historia.

"Mi escenografía —dice— tenía poquísimas palabras, ninguna canción, ni un baile, nada de erotismo... Era una escenografía condenada a quedar sin financiamiento"

Pero ahora, la alegría de haber sido invitado al Festival de Venecia, se ve atenuada por no haber sido admitido en concurso. Simplemente en la Sección Informativa, y Bolaños se pregunta a sí mismo y a los periodistas:

"Pero, ¿por qué no puedo participar en la competencia por el León de Oro?"

CUIDADO CRITICOS: CAMPEON DE BOXEO DEBUTA COMO ACTOR

El próximo martes Manuel Arellano Marín ofrecerá una conferencia de prensa con motivo de estrenar "Mulatos para la siesta", amores y crímenes de la Quintrala. La reunión será a las doce del día en el hall del Teatro Carlos Cariola. Allí será presentado a los periodistas Domingo Rubio, campeón nacional de box, quien tendrá uno de los papeles principales. A la vez el elenco que encabeza la estrella chilena Malú Gatica, que vuelve a la escena después de mucho tiempo de ausencia.

Manuel Arellano Marín contará muchas cosas de estos "Mulatos para la Siesta", que estrenará desde el jueves en el Cariola. Han sido invitados cronistas deportivos, comentaristas de radio y periodistas del espectáculo.

BUFFALO BILL 1966, HOY TRES SHOWS-ZOO-CIRCUS MUSICAL EN ALAMEDA 1461

La espléndida atracción musical brasileña **"CARLINHOS Y SU FAMOSA BANDITA"** ha logrado imponerse por su calidad y contagiosos ritmos, obteniendo grandes aplausos en sus divertidas interpretaciones de marchiñas, sambas, cumbias, rocks, twists, en la matización del nuevo espectáculo 1966 del Circo Norteamericano BUFFALO BILL.

En Alameda 1461, entre Amunátegui y San Martín, donde se instaló la nueva Gran Carpa Americana, el público encuentra toda clase de emociones, pues también se presentan actos de menageries africanas y grupos de animales amaestrados que encantan a los niños.

Hoy sábado 3 y mañana domingo 4, tres show-zoo-circus musical en matiné infantil a las 3.15, y a las 6.40 tarde, y 9.40 noche, ofrecen tres shows diarios con Herman, el Insólito, gran contorsionista; Linda Murray, escultural acrobática; Trío Adams, juveniles acróbatas estadounidenses; The Belthans Trío, perchistas aéreos; Sam-Mc-Koy, equilibrista del dedo mágico; The Five Flying Behes, trapecistas voladores de gran intrepidez y acierto en sus peligrosos ejercicios; el gracioso ventrílocuo español Guy de Caro con su gracioso muñeco-payasito parlante "Don Teodoro", y los magos-ilusionistas alemanes Dietter y Erika.

CARLINHOS Y SU FAMOSA BANDITA, gran animador musical del Show-Circus de Charles Hill, de paso a New York, que hoy ofrece dos espectáculos en Alameda 1461.

Muy alegres los tonies con la escuadrilla de la risa que capitanean Zapatín y el Gran Pituto. Hoy sábado 3 y mañana domingo 4 harán triples shows con matiné infantil a las 3.15 para chicos y grandes, en ALAMEDA 1461.

CIRCO Nº 1 DE CHILE MEJOR CADA AÑO

NUEVO CIRCO LAS AGUILAS HUMANAS 1966

Multitudes... Miles de niños y adultos... TODOS en el redondel luminoso TEATRO CAUPOLICAN comprueban con sus propios ojos que el CIRCO Nº UNO de Chile cumplió... Cumplió ampliamente su lema superador: "Cada año mejor y este año SUPERIOR".

HOY, TRES FIESTAS SABATINAS EN EL "CAUPOLICAN"

Los niños, admisión con medios boletos a mitad de precio a todas las localidades del "CAUPOLICAN".

MATINEE HOY, A LAS 3 DE LA TARDE.

VERMUT HOY, A LAS 6.40 DE LA TARDE.

NOCHE HOY, A LAS 9.40 NOCHE.

NUEVO CIRCO LAS AGUILAS HUMANAS 1966

¡Pura calidad! HOY VEAN tres actuaciones TRIO ITALO-BRASILEÑO **"LOS FABBRIS"**, equilibristas de cabeza abajo; **LINA LEE**, escultural acrobática brasileña; **JENNY, RUDY AND RODY**, trío gimnástico estadounidense; QUINTETO DE TRAPECISTAS VOLADORES **"LOS OLIVEIRAS"** y 20 actores más.

NUEVO CIRCO LAS AGUILAS HUMANAS 1966

Hoy, tres fiestas-espectáculos, REDONDEL LUMINOSO-TEATRO CAUPOLICAN, con el gran espectáculo darwiniano alemán 1966. ¡Directamente de BERLIN al CAUPOLICAN!

LOS DIEZ CHIMPANCES AMAESTRADOS DEL DOMADOR ALEMAN CAPITAN WILHELM SCHARMAN, un encanto... Una sorpresa para adultos y niños de Santiago.

HOY... HOY, DURANTE TODO EL DIA, ENTREGA DE BOLETOS NUMERADOS PARA LAS FUNCIONES **TRIPLES DE HOY SABADO 3 y MAÑANA DOMINGO 4**, en MATINE, VERMUT y NOCHE.

PRECIOS DE LAS LOCALIDADES, INCLUIDOS IMPUESTOS, EN MATINE, VERMUT Y NOCHE TEATRO CAUPOLICAN

Palcos con cuatro sillones	Eº 30.—
Preferencia numerada adultos	6.—
Media Pref. numerada niños	3.—
Balcón-Platea alta adul. (2º piso)	3.—
Balcón general niños	1,50
Galerías adultos (tercer piso), por calle Lingue)	2.—
Galería niños	1.—

HOY C.B. 138 EMISORAS CRUZ DEL SUR
C.E. 1.185 ONDA CORTA 25 MTS
F.M. 95.3 MGC.

7.00	CHILE RIE Y CANTA... René Largo Farías.
9.00	PARA UD...
10.30	SINTESIS DRIVE IN TUDOR...
13.15	CANAL ABIERTO... Actualidad Comentada.
14.30	POR LOS CAMINOS DE ESPAÑA...
15.00	CINE EN SU HOGAR... "Tanto Amor Perdido".
17.30	SERENATA...
18.00	CANCIONERO MEXICANO...
20.30	NOSOTROS SOMOS EL PUEBLO...
20.50	POLITICA VISION...
21.20	COMENTARIOS DE ACTUALIDAD... Aquiles Echeverría.
22.40	FUTBOL...
24.00	EN FAMILIA...

C.B. 138 RADIO CRUZ DEL SUR ¡SIEMPRE EN SU HOGAR!

LA NACION

SABADO 3 DE SEPTIEMBRE DE
SANTIAGO DE CHILE

De Bach a la Música "Beat",

Una sola juventud Enamorada de la vida...

La música de los muchachos de hoy, algunos creen que es únicamente la llamada "beat". Es cierto que chicos y chicas desde los catorce o quince años hasta los veintitantos se entusiasman con el ritmo endiablado y el "sound", el característico sonido de los conjuntos formados a base de guitarras electrónicas, batería e instrumentos heterogéneos, pero la realidad va más allá de la apariencia de que con ella agotan su capacidad musical y artística.

En mayor o menor medida, en todos los países están surgiendo conjuntos de jóvenes que a costa de grandes sacrificios logran proveerse del instrumental "beat", sumamente caro, pues además de las guitarras electrónicas requiere muy buenos equipos de amplificación. Estos conjuntos a veces se convierten en profesionales y logran hacerse famosos, con lo cual sus componentes consiguen los principales objetivos de la juventud de todos los tiempos: viajar, tener dinero y hacerse famosos, especialmente si aciertan a grabar algún disco de alta popularidad.

Sin embargo, no todo queda ahí. Los profesores de los conservatorios reconocen que nunca había habido tanta afición por la música clásica como en la ctaualidad, ni jamás había atraído tanto público, hasta el punto que comienza a penetrar en la sensibilidad de las grandes masas.

Por paradojal que parezca, una de las causas de este fenómeno reside en la maestría que proporciona la música "beat" a sus ejecutantes. Resulta un excelente ejercicio practicarla muchas horas a la semana y, tras semejante preparación, obras de Bach, Beethoven, Mozart, no ofrecen dificultades de ejecución, naturalmente a quienes son verdaderos músicos dotados de sensibilidad.

Una encuesta europea ha revelado que alrededor de la mitad de los músicos jóvenes que actúan en conjuntos "beat" son también miembros de Orquestas Sinfónicas famosas, en las cuales están contratados y constituyen su verdadero porvenir.

El rasgo común, por lo menos general, de los jóvenes de hoy es la seriedad, la entrega, la preocupación por perfeccionarse, que sienten cuando se dedican a un arte. En el fondo, el eterno sentido romántico de la vida de la juventud no se ha perdido, aunque adopte a veces formas agresivas que no engañan a cualquier buen psicólogo.

NAUFRAGO BUEN DEPORTISTA...

Palabras Cruzadas

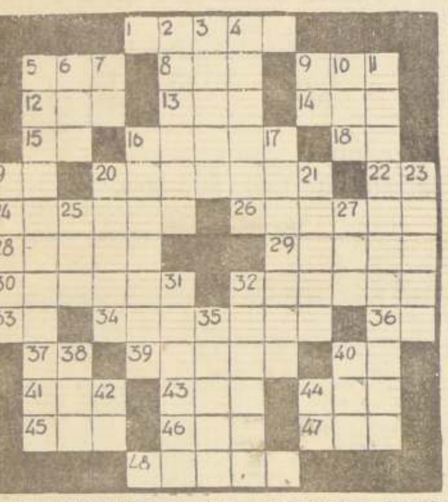

HORIZONTALES

1.— De color semejante al de la hierba fresca.
5.— Nombre de la E larga del alfabeto griego.
8.— Manifiesta la alegría con ciertos movimientos del rostro.
9.— ALTAR en que se celebran sacrificios.
12.— Expiración brusca y convulsiva de los pulmones
13.— Aparejo que usan los pescadores para pescar.
14.— Medicamento formado por una emulsión y un mucílago.
15.— Trasladarse de un lado a otro.
16.— Penetrar un líquido en un cuerpo.
18.— Adverbio de negación.
19.— Iniciales del nombre de un general mexicano. n. en 1815.
20.— Fijado irrevocablemente por la suerte (PL.)
22.— Símbolo químico del molibdeno.
24.— Nombre de mujer.
26.— Tercer estómago del rumiante (PL).
28.— Me referí a una persona sin nombrarla.
29.— Que tiene sabor agrio.
30.— Objeto que se reproduce imitándolo.
32.— Sin vigor, sin acentuación (PL.)
33.— Símbolo químico de la plata.
34.— Pierden el recuerdo de una cosa.
36.— Preposición.
37.— Trasladaos de un lado a otro.
39.— Nombre de varón.
40.— Nota musical.
41.— Segundo hijo de Noé (Bibl.)
43.— Pronombre.
44.— Hermana, religiosa.
45.— Archipiélago malayo.
46.— (Sta.) Madre de la Sma. Virgen.
47.— Sigla de Estados Unidos de Norteamérica en inglés.
48.— Primer mes del año.

VERTICALES

2.— Falta que se deja en un impreso.
3.— Brilla tremulamente.
4.— Laberinto, sitio donde puede uno perderse.
5.— Relativo al origen de las palabras.
6.— Dios de la guerra, hijo de Odín (mitol.)
7.— Símbolo químico del arsénico.
9.— Símbolo químico del aluminio.
10.— Licor alcohólico extraído de la melaza.
11.— En los teatros, persona que designa los asientos.
16.— Grifo.
17.— Acaban una cosa.
19.— Conjunto de hilos que cruzados forman una tela.
20.— Pasta alimenticia que sirve para sopa.
21.— (Hond. y Guat.), Adulador.
23.— Se atreviese.
25.— Uno de los cuatro puntos cardinales.
27.— Preposición.
31.— Dan forma de elipse.
32.— Arrimar una cosa a otra.
35.— Nombre de mujer.
38.— Entregar.
40.— Uno y uno.
42.— Onomatopeya que imita al mugido del toro.
44.— Adjetivo posesivo.

RESULTADO DEL PUZZLE ANTERIOR

DICK TRACY

por Chester Gould

TARZAN

por Edgar Rice Burroughs

JUAN MARINO

por Leff y Mc Williams

EFEMERIDES

3 DE SEPTIMBRE

1658.— Muere Oliverio Cromwell, que fue el autor de la revolución inglesa y ordenó la decapitación del rey Carlos I, erigiéndose como Protector de la República de Inglaterra, ejerciendo un poder omnímodo. Después de la restauración, los realistas perpetraron una cruel venganza contra el dictador, exhumando sus restos sepultados en la Abadía de Westminster, decapitando su cadáver y colocando su cabeza en una pica.

1844.— Se funda la Congregación de las Hermanas de la Santa Cruz, que se dedican a la educación. Esta Congregación llegó a Chile en 1901, regentando los colegios en Río Bueno, en Santiago y en Victoria.

1912.— Fallece en Santiago la notable educadora Isabel Le Brun de Pinochet, después de haber desarrollado una importante labor en pro de la educación de la mujer. Gracias a esta labor, las mujeres pudieron optar al título de bachiller y a las carreras liberales. Dos de sus alumnas, Eloísa Díaz y Ernestina Pérez, llegaron a titularse como médicos cirujanos, siendo las primeras en nuestro país y en América Latina que alcanzaron este título.

1939.— Bajo la dirección de Winston Churchill, Inglaterra entra a luchar contra Alemania en la Segunda Guerra Mundial.

El "Diario Oficial" publica hoy

En su edición de hoy, el Diario Oficial publica, entre otros, los siguientes Decretos y Resoluciones:

Decreto Nº 1.133 del Ministerio del Interior.— Modifica el Decreto Nº 1.710, de 1965, que otorgó concesiones definitivas de servicio público a la Compañía Chilena de Electricidad Ltda.

Decreto Nº 1.215 del Ministerio del Interior.— Dispone erección monumento en memoria de la Batalla de Chacabuco.

Decreto 340 de la Subsecretaría de Transporte.— Fija tarifas al servicio de ascensores de Valparaíso.

Decreto Nº 5.462 del Ministerio de Educación.— Autoriza licenciatura alumnos Sextos y Octavos Años de Escuelas Normales en fechas que indica.

Decreto 2.051 del Ministerio de Justicia.— Aprueba las reformas que ha acordado introducir en sus estatutos la corporación denominada "Cámara Chilena de la Construcción", con domicilio en Santiago.

PRORROGA
PROPUESTA PRIVADA

La propuesta por 100 motores marinos fuera de borda, solicitada por la Sociedad Auxiliar de Cooperativas Pesqueras Limitada, "PESCOOP", ha sido prorrogada hasta el 9 de septiembre a las 11 horas, fecha y hora que se procederá a la apertura de los sobres.

AGUSTINAS 1291 — 5º PISO — OF. F

Cartas al Director

NOS AGRADECE PUBLICACION

Señor Director:

He recibido del Sr. Vicepresidente de la Caja Nacional de EE. PP. y PP., satisfactoria carta en que me hace explicar lo consultado por intermedio de ese diario sobre diferencia que se notó en liquidación de la suma que se descuenta a los jubilados por primera diferencia de reajustes de las pensiones, en éste año.

Me hace presente que impedida la Caja de modificar el sistema de planillas confeccionadas trimestralmente fue imposible efectuar el descuento en 6 cuotas de la promulgación de manera que fue hacer la distribución cuotas (julio a diciembre)

Establecida la diferencia que anoté carta que se me publicó el 13 del presente hago cer a Ud. ésta como un debido aquella, reiterando agradecimientos.

(Fdo.) Gregorio R., abogado.

BANCO DE CHILE

MERCADO LIBRE BANCARIO

		COMPRADOR	VENDEDOR
Dólar	Eº	4,100	Eº 4
Libra	"	11,460	" 11
Dólar Futuro .	"	4,130	" 4

MERCADO DE CORREDORES

Dólar	Eº	4,760	Eº 4
Libra	"	13,304	" 13
Dólar Billete .	"	4,890	" 4

SANTIAGO, 2 de septiembre de 1966

Informaciones Comerciales

Proporcionados por Swett y Eyzaguirre, Corredores de la Bolsa

BONOS NOMINALES

Deuda Interna 7-1 84 c
Garantía F 7-1 84 c
Pavimentación 71 84
Municipal Stgo. 8-1 c
40 n
Bco. Estado 6-3|4 62 n
Bco. Estado 10-6 89 t
Hipot. Chile 6-1 65 n
Hipot. Chile 10-6 75 n

BANCARIAS

Central 4.000 n
Concepción 100 n
Constitución 70 1|2 c
Continental 10 1|2 t
Crédito 60 t
Chile 232 c
Edwards 24 n
Español 115 n
Hipotecario 90 n
Israelita 65 t
Italiano 6 1|2 c
Mac. del Trabajo 12 1|2 n
OHiggins 9 n
Osorno 176 t
Pacífico 5 t
Panamericano 90 n
Sud Americano 11 1|4 t
Talca 208 n

MINERAS

Andacollo 1 1|2 c
Aucanquilcha 28 n
Chañaral 35 t
Cerro Grande 700 n
Del. Punitaqui 13 1|2 c
Disputada 298 v
Espino 10 n
Galleguillos 16 n
Lota Schwager 5 1|4 n
Manganesos 267 n
Merceditas 1 3|4 c
Minas y Fert. 14 t
Ocuri 110 c
Oruro 20 c
Presidente 8 n
Punta de Lobos 4 1|2 t
Tamaya 5 3|4 c
Tocopilla 520 n
Totoral 45 n

AGRICOLAS Y GANADERAS

Aysen 800 v
Carampangue 10 n
Cisnes 260 c
Colcura 17 v
Copihue 20 t
Formio Chileno 5 3|8 n
Gente Grande 62 n

Laguna Blanca 100 n
La Rosa Sofruco 120 c
Rupanco 45 v
Tierra del Fuego 41 1|2 t
Viña C. y Toro 115 c
Viña Sta. Rita 100 c
Wagner Stein 16 v
Viña Casa Blanca 1 v

SALITRERAS

Lautaro A 3.700 n
Lautaro C 370 n
Iquique Port. 41 t
Iquique Nom. 40 n

TEXTILES

Bellavista-Tomé 51 n
Caupolicán 34 v
Chiteco XOP 21 n
Flap 22 t
Hilos Cadena 190 n 1|2 n
Paños Concepción 2
Oveja Tomé 33 n
Rayonhil A 21 1|2 c
Rayonhil B 10 n
Sedylan 3 c
Sumar 72 c
Tel. Caffarena 18 3|4 n
Textil Progreso 41 n
Textil Viña 5 1|2 t
Vestex 14 n
Victoria P. Alto 4 1|2 n
Yarur 95 c

INDUSTRIALES Y VARIAS

Agencias Graham 8 1|2 n
Artocera Ega 9 n
Bima 8 1|2 n
Carozzi 12 n
Cementos Bío-Bío 06 n
Cervecerías 68 c
Club de Golf 85.000 n
Club Hípico 650.000 t
Club Polo 19.000 n
Codina 195 n
Cola 160 n
Colorantes 35 n
Cía. Industrial 40 c
Copec 16 1|2 t
Cristalerías 19 v
Chilectra 30 n
Chiprodal 100 n
Distrib. Talca 12 v
Electricidad I. 10 c
Electromat 57 n

Embotell. 25 n
Eperva 13
Farmo Quim.
Fósforos 3
Gas Concep. c
Gas de Sa.
Hucke 2 21 t
Industrias c
Inmob. t
Insa 116
Interoceanica
La Rural
Loza de P.
Lucchetti
Mc Kay
Maderas t
Melón
Muelles
Naviera
Nachipa
Pasur 14
Papeles 74 t
Pesquera y
Pizarreño
Planas
Polpaico
Quimitan
Refractaria
Refinería
Renta
Saavedra
Sintex
Sanitas
Sogeco
Soprole
Tabacos
Tattersal
Teléfonos
Universo
Vapores
Vidrios
Volcán
Zig Zag

METALURGICAS

Cap 95 c
Cap D
Cic 98 t
Cobre
Compac
Elecmetal
Fensa 120
Ferriloza
Indac 4
Indesa 3 t
Indura n
Madeco
Mademsa
Mecánica
Socometal
Seg. Marit. c

Indice General de Precios de Acciones . . . .

Transacciones

Transacciones Stgo. . . . . .
Transacciones con Valpo. . . . .
Bonos Eº Nominales . . . . . .

Libra por Ton. Precio del Cobre en Londres Ton.

Primera Rueda		Segunda Rueda
398. 0.0 Comp. . .	DISPONIBLE . . .	397. 0.0 Comp.
399. 0.0 Vend. . .		398. 0.0 Vend.
5. 0.0 ALZA . . .	FLUCTUACION . . .	1. 0.0 BAJA
392. 0.0 Comp. . .	A 90 Días . . .	392. 0.0 Comp.
393. 0.0 Vend. . . .		392. 10.0 Vend.
6. 0.0 ALZA . . .	FLUCTUACION . . .	No varió
IRREGULAR . . .	TENDENCIA	SOSTENIDA
3.250 Ton. Largas	VENTAS	2.000 Ton.

BANCO SUD AMERICANO

Se pone en conocimiento de los señores accionistas que los títulos correspondientes a la última emisión se encontrarán a su disposición en las Oficinas del Banco en Santiago, Valparaíso, Concepción, Quillota e Iquique a partir del próximo lunes 5 del presente. La entrega de los títulos será sin costo para los señores Accionistas.

SANTIAGO, 3 de septiembre de 1966.

EL GERENTE GENERAL

MATRONA PARA ISLA JUAN FERNANDEZ

La Dirección General de Salud recibe de las interesadas en optar al cargo de Matrona, que existe vacante en la Isla Juan Fernández, grado 3º, más 60% de Asignación de Zona.

Las interesadas deben presentarse al Subdepartamento de Fomento de la Salud, Monjitas Nº 665, Of. 31, piso 3º, Santiago.

DIRECCION GENERAL DE SALUD