TIEMPO PARA SANTIAGO:
BUENO, CON NUBOSIDAD.
TEMPERATURA DE AYER:
MAXIMA: 12.8 grados C., a las 15 horas 40 minutos.
MINIMA: 3.2 grados C., a las 7 horas 40 minutos.
EL SOL sale a las 7 horas 32 minutos, y se pone a las 18 horas 8 minutos.
LA LUNA sale a las 23 horas 50 minutos, y se pone a las 11 horas 11 minutos del día 6.
FASE: Cuarto Menguante, el día 7.

LA NACION

AÑO XLII — MARTES 5 DE AGOSTO DE 1958 — SANTIAGO DE CHILE — PRECIO: $ 40.— N.o 14.853

EDICION DE 16 PAGINAS

CRONICA	Págs. 1-2-3	DEPORTES	Págs. 8-10
REDACCION	4	PROVINCIAS	11
GREMIALES	5	TURF	12
POLITICA	5-6	COM.-ECONOMICOS	14
VIDA SOCIAL	6	TEATROS	12-13
CABLES	8	MAGAZINE	14

EN LA ELECCION PRESIDENCIAL

Podrán votar los eliminados

Artículo transitorio es claro y preciso en este sentido

M. DEL INTERIOR ACLARA ALCANCE DE LA NUEVA LEY

El Ministro del Interior, manifestó anoche, en rueda de periodistas, que las inscripciones electorales que fueron borradas de acuerdo con las disposiciones de la Ley de Defensa Permanente de la Democracia, quedarán revalidadas automáticamente al promulgarse la ley derogatoria.

El señor Valdés Acuña aclaró las dudas que existían al respecto, de las cuales se había hecho eco alguna prensa, de que si la ley derogatoria se promulgaba después del 4 de agosto, los ciudadanos eliminados de los Registros no podrían participar en las elecciones presidenciales del 4 de septiembre próximo.

Manifestó que su artículo transitorio es claro y terminante al establecer que el Director del Registro Electoral debe proceder de oficio, dentro del tercer día siguiente a la publicación de la ley derogatoria, a restablecer la inscripción cancelada por la LDD. Esto en lo que se refiere al artículo 1.o transitorio de la ley derogada.

Agregó, dando lectura al texto de la nueva ley, que las "inscripciones canceladas en virtud del artículo 2.o transitorio citado, serán revalidadas de

(A LA PAGINA 2, N.o 21)

DESDE AYER

Dulles en Río

Manifestaciones en pro y en contra

RIO DE JANEIRO, 4.— (UP).— El Secretario de Estado norteamericano, John Foster Dulles, llegó hoy a esta capital en visita oficial de dos días al país, e inmediatamente se encontró frente a una manifestación antinorteamericana hecha por un grupo de estudiantes que le amenazaban con el puño, y que le gritaban: "Dulles, vete a tu patria".

Mientras el automóvil que conducía a Dulles y los otros coches de la comitiva pasaban a ochenta kilómetros por hora frente al barrio de los estudiantes universitarios, todo lleno de crespones y colgaduras negros, unos dos mil estudiantes se asomaron a las ventanas de la sede estudiantil y al techo del edificio, silbándolo, gritándole insultos y haciendo amenazadores gestos con los puños.

Fue la única demostración hostil a Dulles, pues fue aplaudido por la muchedumbre que se reunió frente al edificio de la Embajada estadounidense, justo en el momento en que el Secretario de Estado llegó a ella, como cuando la abandonó para hacer visitas oficiales a los funcionarios de Gobierno brasileños.

El Ministro de Relaciones, Francisco Negrao Lima, encabezó un gran grupo de prominentes brasileños de Gobierno, que recibieron a Dulles en el aeropuerto internacional de Galeao. Había especial y soldados del ejército salieron a las calles para impedir cualquiera manifestación de los elementos izquierdistas.

Durante los dos días que permanecerá en el país, Dulles conferenciará con el Presidente de la República, Juscelino Kubitschek, y otros altos funcionarios sobre los problemas interamericanos y mundiales.

El Secretario de Estado fue saludado en el terminal militar del aeropuerto de Galeao por el Canciller Negrao Lima; el Embajador norteamericano, Ellis O. Briggs, y altos funcionarios brasileños.

Tras pasar revista a la guardia de honor, Dulles partió en automóvil con destino a la Embajada norteamericana.

No hubo incidentes en el aeropuerto, fuertemente custodiado, al cual se permitió la entrada solamente a los invitados y a la prensa. Tampoco hubo incidentes al paso del automóvil de Dulles rumbo a la Embajada.

La única manifestación fue una de saludo, realizada frente a la Embajada misma, donde unas 150 personas allí congregadas aplaudieron al Secretario cuando descendió del automóvil.

El coche hizo el recorrido a gran velocidad, demorando sólo 20 minutos en cubrir la distancia de 14 kilómetros a través de la ciudad.

Municipio aprobó voto contra una resolución dictada por Intendente

La Municipalidad de Santiago sesionó extraordinariamente ayer, a solicitud de los regidores de mayoría, para ocuparse de la resolución del señor Intendente de la provincia que prohibió el comercio en la vía pública dentro del radio central de la ciudad.

La Corporación aprobó parcialmente una moción presentada por el democrático Guillermo Gruss Chávez, y el radical Voltaire Lois, por la cual se declara básicamente que el Intendente de la provincia carece de autoridad legal para reemplazar a la "Asamblea Provincial" hasta el punto de deponer en parte la ordenanza municipal y que, en sus actuaciones frente a las comunas y los acuerdos de sus ediles, debe ceñirse sólo a lo indicado por los artículos 97 y 100 de la Constitución Política del Estado.

Los acuerdos del Municipio serán oficiados hoy a la Intendencia de la provincia.

Virus para el catarro traerán a Chile

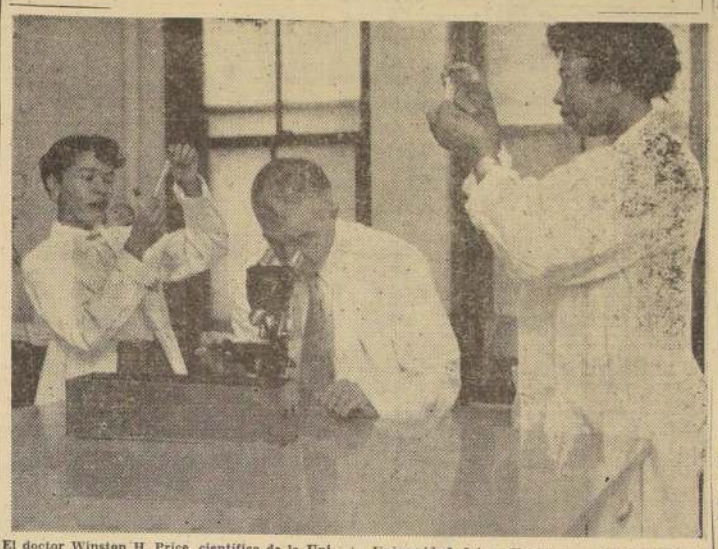

El doctor Winston H. Price, científico de la Universidad "Johns Hopkins", ha informado del éxito de una vacuna contra un tipo de virus del catarro común. En una prueba controlada con 400 voluntarios, la vacuna se demostró eficaz en un 80 por ciento de los casos, impidiendo los resfríos provocados por el virus JH. La denominación del virus corresponde a las iniciales de la Universidad Johns Hopkins, ya que fue descubierto por un grupo de estudiantes y enfermeras de la institución. Dos importantes laboratorios chilenos informaron ayer que una vez confirmadas las pruebas del nuevo virus, se traería una partida a Chile en vías de experimentación. En el grabado, el Dr. Price examina una muestra del JH, secundado por dos laboratoristas.

Once millones de años

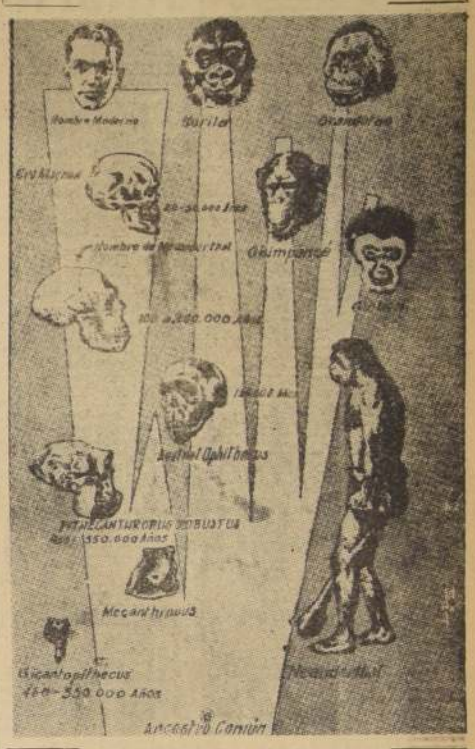

El cuadro superior resume lo generalmente aceptado, hasta ahora, sobre la aparición del hombre sobre la tierra. El hallazgo de un esqueleto de sólo 1.20 mt. de altura, en una mina de carbón de Grosseto, Italia, establece una de las mayores dudas científicas hasta hoy arrojadas sobre la teoría de la evolución, enunciada hace cien años, por el inglés Charles Darwin. El "Oreopithecus" —mono de la montaña— puede demostrar, según la nueva teoría del profesor suizo Johannes Huerzeler, que hace más de diez millones de años ya existía sobre la tierra una criatura prehumana, parecida al mono antropoide, pero no idéntica a él. El ancestro común, con el descubrimiento del profesor Huerzeler, se pierde en la noche de los años.

Amenazada la "flota"

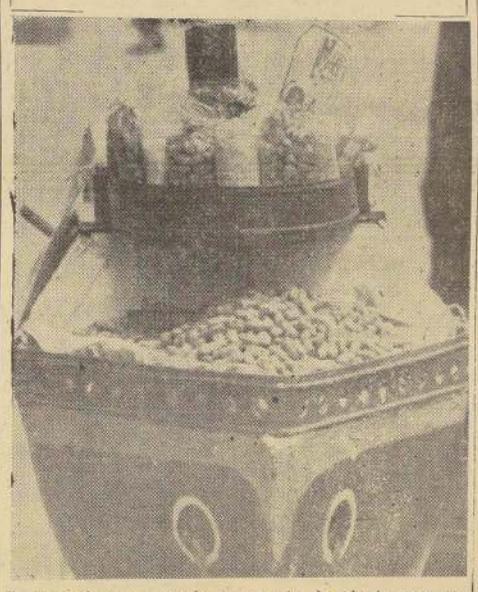

Un buque de maní, cargado con paquetes de ochenta pesos, representa la aguda crisis que atraviesa esta industria criolla. La tradición de maní tostado y "popular" cede ante la invasión de especuladores que lo venden en canastas, sin control alguno. El afán de lucro fácil amenaza con hundir a la flota de barcos con ruedas que recalan en las esquinas del centro de Santiago.

CON EL WHISKY FALSIFICADO:

Estafa por 1.500 millones al Fisco

Invadían el mercado del país con 15 mil botellas mensuales

Partidas llegaron a Arica y volvieron como "contrabando"

La más cuantiosa y organizada falsificación de whisky de la historia policial chilena, acaba de ser descubierta por la Segunda Comisaría de Investigaciones. Se lanzaban al mercado quince mil botellas mensuales, de todas las marcas y tipos. Hasta se envió, hace un mes, una partida de sesenta cajones a Arica, de donde, presumiblemente, volvió a la capital, como contrabando. La evasión de impuestos se estima en mil quinientos millones de pesos.

DESDE HACE MAS DE DIEZ AÑOS.— La organización descubierta en estos días trabajaba desde hacía más de diez años e incrementaba diariamente su amplia clientela.

Las pesquisas, a cargo del Inspector Mancini, culminaron con la detención de Domingo Rosa-

(A la página 2, N.o 22)

Abren nueva ruta

El S. M. T. construye actualmente el tramo Los Maquis-Pucalán del camino Nogales a Puchuncaví, lo que permitirá eliminar la cuesta actual y acortar la distancia hacia los balnearios de Quintero, Maitencillo y otros de gran movimiento turístico. El tramo tiene aproximadamente 5 kilómetros y se caracteriza por la calidad del terreno del tipo llamado de dureza media y rocoso, lo que exige un empleo continuo de explosivos, como asimismo por los numerosos cortes que pasan los 12 metros de altura y terraplenes de 70 y más metros de largo aproximadamente. Al finalizar el período de trabajo que recién termina, se encuentran construídos más o menos 3,5 kilómetros, esperándose tener terminado el tramo total en el mes de diciembre del presente año. La Unidad de Trabajo que tiene a su cargo estas obras pertenece al Regimiento Ingenieros N.o 2 "Aconcagua", de guarnición en Quillota y está constituída por 17 suboficiales y 30 conscriptos al mando de dos oficiales.

MONSEÑOR MARIO ZANIN FALLECIO EN BUENOS AIRES

BUENOS AIRES, 4.— (UPI).— En forma repentina dejó de existir esta madrugada en esta capital, Monseñor Mario Zanin, Nuncio Apostólico y Decano del Cuerpo Diplomático extranjero. El deceso del distinguido prelado sobrevino a las 3 y sus restos son velados en su domicilio, Avenida Alvear 1605.

Mañana a las 16, los despojos mortales de Monseñor Zanin serán trasladados a la Catedral Metropolitana donde serán velados hasta el miércoles próximo, oportunidad en que se los llevará hasta el cementerio de la localidad de Olivos para depositarlos en el panteón de los Hermanos Lasalle.

La muerte del ilustre sacerdote trascendió rápidamente en el ambito de sus actividades y en los medios eclesiásticos y diplomáticos. Fue así que, desde temprana hora comenzaron a desfilar por la capilla ardiente numerosas personas vinculadas estrechamente a esos círculos.

Se recuerda que una de las últimas actividades de Monseñor Mario Zanin, efectuada en nombre del Cuerpo Diplomático extranjero, tuvo especial relación con la reciente inundación de las zonas ribereñas de

(A la página 2, N.o 24)

SE LIBRA EN SANTIAGO

Batalla del Maní

En el corazón de la capital se ha entablado una feroz competencia que sus protagonistas denominaron "la batalla del maní". Canasteros con paquetes aparecieron sorpresivamente hace dos meses desafiando a la tradicional flota de humeantes buques cargados de rubio y calientito cacahuete, y súbitamente el precio del popular alimento se elevó a proporciones que bajaron, consecuencialmente el consumo, dando origen a una aguda crisis para este comercio ambulante.

Llamado la "arachis hypogaea", fue el nombre científico de esta planta originaria del Brasil. Se introdujo en Chile, el maní costaba 5 centavos el paquete. Paulatinamente se fue incorporando a la vida cotidiana y a nuestras más criollas costumbres, incluyendo su venta en pintorescas naves con ruedas, una de las características de la bohemia noche santiaguina.

Ante la irrupción de los "camperos", calificativo dado a los vendedores con canasta, los dueños maniceros, que reclaman para sí la auténtica tradición que dio nacimiento a la conocida rumba, se organizaron rápidamente en defensa de sus intereses.

OPINAN LOS MANICEROS. — LA NACION recorrió los centros de acción en que operan los "buques" la mayor parte de los cuales tienen nombres que recuerdan a los recientemente desguazados por la Armada: el Latorre, la Baquedano, el Chacabuco y otros.

Juan Carrasco Henríquez, 48 años, casado, padre de nueve hijos. Trabaja desde el año 1949 y en paradero habitual es el cruce de Huérfanos y Bandera. Su nave se ironiza lo que recalca con orgullo. Le costó 40 mil pesos la renovación del casco. Su capital diario es de cinco mil pesos. Lo vende todo, quedándole una utilidad de 2.200. Además de maní, ofrece nueces, cocos, avellanas y cabritas.

Anatematiza a sus clandestinos rivales, los "canasteros", expresando que tal comercio es una estafa al público, porque la calidad del maní no es buena. Tampoco existe garantía alguna de que los paquetes contengan un cuarto de kilo, como lo indica su pregón. Especifica que los citados vendedores no pagan derechos de ninguna especie, por lo que estima que las autoridades deben tomar cartas en el asunto.

En Ahumada esquina de Compañía tiene su buque Roberto Martínez. Cumplió ayer 18 años en este comercio. Al igual que su colega Carrasco, tiene duras expresiones para calificar a los afuerinos o "piratas". Su embarcación con ruedas, hecha de un coche de guagua viejo, le costó 50 mil pesos. Gana, líquido $ 1.500 al día.

Roberto Hernán Alvarez, des-

(A la página 2, N.o 25)

POLLA DEL FUTBOL

Premio semanal $ 100.000.-

Premio final $ 1.000.000.-

PARTIDO CLAVE

Equipo goles — Equipo goles

U. CATOLICA — GREEN CROSS

Wanderers-Palestino .....

Rangers-Colo Colo .....

La Serena-Everton .....

Audax-O'Higgins .....

U. Española-Ferro .....

U. de Chile-Magallanes .....

NOMBRE Y APELLIDOS DEL CONCURSANTE con letra clara

Carnet de Identidad N.o

Dirección

EN EL MUNDO CIENTIFICO:

ESQUELETO PROVOCA REVOLUCION

Hallados restos de un hombre de 11 millones de años

GROSETTO, Italia, 4 (UPI).— El profesor Johannes Huerzeler anunció hoy haber localizado el cráneo faltante del esqueleto de un ser que podría resultar precursor del hombre, y que vivió hace diez u once millones de años.

El cráneo en cuestión fue descubierto incrustado en una formación de lignito, a unos 330 metros de profundidad, en las minas de carbón de Baccinello, no muy lejos del punto en que se encontró, la semana pasada, el esqueleto sin cabeza, en una formación geológica correspondiente a los comienzos del Período Mioceno.

Huerzeler dijo que el bloque de lignito que contiene el cráneo será llevado mañana al Museo de Historia Natural de Basilea, junto con el esqueleto, para su estudio.

Huerzeler también dijo que, con el mismo fin, se enviarán moldes de los huesos a los principales centros de estudios paleontológicos del mundo.

REVOLUCION CIENTIFICA. — GROSETTO, Italia, 4 (UPI).— Un esqueleto encontrado en una mina de carbón de esta región central de Italia, al parecer perteneciente al más antiguo antepasado del hombre hasta ahora hallado, tenía hoy fascinado al mundo científico.

Se cree que este esqueleto, de una criatura que existió hace unos once millones de años, bien podría revolucionar todas las teorías sobre el origen del hombre. Si, en efecto, se comprobara que el profesor suizo Johannes Huerzeler tiene razón, en la Tierra había criaturas prehumanas ya diez millones de años antes de lo que hasta ahora se creía, de acuerdo con la teoría aceptada.

Lejos de ser el "eslabón perdido" entre el hombre y el mono, según Huerzeler, el esqueleto —un enano prehumano de 1,20 de estatura— bien podría

(A la página 5, N.o 54).

Mal constituído estaría el Tribunal Calificador

A raíz de la sesión de ayer del Tribunal Calificador de Elecciones, en algunos círculos se expresó la creencia de que éste no estaría bien constituído, dado que en él todavía figura el ex Ministro de la Corte Suprema, don Marcos A. Vargas.

De acuerdo con lo que se ha informado últimamente, el señor Vargas se acogió a la jubilación, como miembro del más alto Tribunal de Justicia de la República, y en su

(A LA PAGINA 3, N.o 38)

Bundestag

En la combinación internacional de K. L. M. y LAN-Chile, viajó desde Europa vía Buenos Aires hasta Santiago, el presidente del Comité de RR. EE. de la Cámara de Diputados de Alemania, señor Kurt Kiesinger

Se ha establecido equilibrio jurídico

Dos Ministros juzgan la resolución

Una opinión de carácter jurídico dió el Ministro de Tierras y Colonización, don Oscar Acevedo Vega al pronunciarse sobre la derogación de la ley N.o 8,987 de Defensa Permanente de la Democracia, cuyo decreto firmó el Presidente de la República, Excmo. señor Ibáñez en un gesto eminentemente democrático, junto con el Ministro de Justicia, don Arturo Zúñiga Latorre.

El Ministro de Tierras, señor Acevedo es un connotado jurisconsulto y hace poco jubiló como Ministro de la Corte de Apelaciones de Santiago, después de haber realizado una brillante carrera judicial en diferentes cargos.

La declaración del Ministro señor Acevedo dice lo siguiente:

"La derogada ley, que se llamó de Defensa de la Democracia, mantenía en nuestro país, más que una situación de desigualdad constitucional, un estatuto antijurídico, colocando al margen de las garantías individuales a un grupo de ciudadanos.

La noble acción de S. E. el Presidente de la República, de restablecer el equilibrio jurídico alterado por una ley irracional, y conceder a cada uno equitativo que legítimamente le pertenecía, le coloca entre los grandes libertadores de las conciencias que ha tenido la humanidad.

En forma original y acertada respondió el Ministro de Justicia, don Arturo Zúñiga Latorre al preguntarle ayer LA NACION, que conceptos le merecía la actitud del Jefe del Estado Excmo. señor Ibáñez al firmar el decreto supremo por el cual se derogó la Ley N.o 8,987 de Defensa Permanente de la Democracia.

"Pregúntele esa opinión a los demás Ministros —repuso— porque la mía ya está condensada en la firma que puse en el decreto derogatorio".

CLOTARIO BLEST, presidente de la Central Unica de Trabajadores, quien calificó con elogiosos conceptos la iniciativa del Gobierno en orden a derogar la Ley de Defensa de la Democracia.

OPINION DE LOS GREMIOS:

Ibáñez cumplió con el pueblo

"Merece el aplauso unánime de los trabajadores", dicen dirigentes

Las organizaciones gremiales a través de declaraciones de sus dirigentes, han elogiado sin reservas la decisión del Jefe del Estado de derogar la Ley de Defensa Permanente de la Democracia.

"La actitud del Presidente de la República, han dicho, merece el aplauso unánime de los trabajadores, y muy en especial de aquellos que experimentaron las consecuencias de la ley, ahora derogada".

Consignamos, algunas de estas declaraciones:

CENTRAL UNICA DE TRABAJADORES. — Don Clotario Blest, presidente de la Central Unica de Trabajadores, dijo a LA NACION: "La clase trabajadora ha recibido con profunda alegría y satisfacción, la derogación de la Ley de Defensa Permanente de la Democracia. Formula, por ellos, sus agradecimientos al Presidente de la República, quien, superando todas las presiones que se ejercieron en contrario, cumplió la promesa hecha a los gremios y promulgó la ley, antes de 48 horas de haber sido despachada".

"Formula también sus agradecimientos a los partidos políticos y al bloque parlamentario de saneamiento democrático, que hizo posible la medida adoptada".

"En esta oportunidad, trascendental, saludamos a la clase trabajadora y hacemos votos porque se mantenga unida y reforzada para evitar en el futuro, la dictación de leyes represivas como la que el Presidente de la República acaba de derogar. Es de esperar, ahora, que continúe la eliminación de cualquiera disposición represiva".

TRABAJADORES FERROVIARIOS — Dirigentes de la Federación Santiago Watt, formularon parecidas declaraciones:

"Es un deber nuestro felicitar al Presidente de la República por su decisión de promulgar la ley sin introducirle enmiendas. Debemos también felicitar al bloque parlamentario que hizo posible su despacho. Nuestra Federación supo tanto como otros gremios afectados, lo que en la práctica significó esta ley que acaba de desaparecer. No menos de 300 de nuestros compañeros sufrieron sus consecuencias. De allí que manifestemos nuestra complacencia por la resolución del Presidente de la República de derogarla, sin mayor trámite".

FEDERACION DE LA CONSTRUCCION. — "El Presidente de la República cuenta con nuestro apoyo y nuestro aplauso, porque al promulgar la derogación de la Ley de Defensa Permanente de la Democracia, borró una ley que no debió existir jamás en un país democrático como el nuestro", expresó a LA NACION, el presidente de la Federación Profesional Nacional de la Construcción, don Enrique Avendaño.

"Los sindicatos se vieron entorpecidos en su normal marcha gremial, por virtud de las disposiciones de la ley que el Presidente de la República, acaba de derogar. Ahora esas actividades no se verán amenazadas por leyes represivas y por eso es que, la resolución del Jefe del Estado, es merecedora del aplauso, sin reservas, de la clase trabajadora.

AGRUPACION NACIONAL DE EMPLEADOS FISCALES. — El presidente de la ANEF, señor Axarina Herrera Ferrada, declaró lo siguiente, refiriéndose a la derogación de la Ley de Defensa Permanente de la Democracia:

"El gremio de empleados públicos, fue uno de los más perjudicados por las disposiciones de la ley que S. E. acaba de derogar. Somos, los primeros en reconocer y agradecer el gesto del Jefe del Estado, que hizo posible la derogación de ella. Los gremios trabajamos incansablemente por esta derogación y vemos, ahora, en la resolución del Presidente de la República, la respuesta a nuestra lucha constante por su eliminación".

Importante reforma al decreto Ley de Abusos de Publicidad

Los periodistas no podrán ser detenidos

Dentro de tres días, aproximadamente, el Ministro de Justicia, don Arturo Zúñiga Latorre, remitirá al Congreso Nacional el proyecto de ley que legisla sobre los abusos de publicidad, en reemplazo del arcaico y vago decreto con fuerza de ley N.o 425 sobre esta misma materia.

"No resuelto redactar un nuevo texto —declaró a LA NACION, porque modificar el antiguo habría sido engorroso e impreciso, ya que para entenderlo habría que consultar paralelamente el antiguo DFL. En cambio, en este estudio, queda todo condensado en su misma redacción y simplemente se colocará un artículo final dando por derogado el DFL N.o 425".

"El proyecto de ley en referencia suprime las penas corporales, de modo que ningún periodista irá a la cárcel o será relegado por abusos de publicidad. Las penas corporales que actualmente rigen, serán sustituídas por penas pecuniarias, consistentes en multas, con montos relacionados a la gravedad de la infracción o delito".

Estas penas pecuniarias, según informó el Ministro, serán costeadas solidariamente por la empresa periodística y por el autor de la publicación. Ascenderán estas multas hasta dos millones de pesos.

APOYO A DEPARTAMENTO DE EMPLEOS ACORDO EL SEMINARIO DEL TRABAJO

El Seminario de los Funcionarios del Trabajo, recientemente realizado en esta capital, acordó prestar amplio apoyo al proyecto de ley que crea el Departamento de Empleo y de la Mano de Obra, dentro de la Dirección General del Trabajo.

El voto aprobado dice: "que es trascendental la importancia que, para el desarrollo económico social, tiene la organización del campo del trabajo y que existe la necesidad ineludible de preocuparse del factor humano en la planificación económico industrial, agrícola y comercial y particularmente en los aspectos de la educación, orientación y colocación, incluyendo la formación profesional para adultos y la incorporación a la actividad laboral de las vastas reservas de obra, existentes en nuestra población".

"Existe, además, añade el voto, la conveniencia primordial de estudiar y conocer el estado actual y futuro del mercado del empleo, sus cambios y fluctuaciones, modo único de obtener el aprovechamiento total de la fuerza de trabajo, lográndose así conseguir y mantener una política de pleno empleo".

Estas consideraciones, hacen que el Seminario preste su decidido apoyo al proyecto que crea el Departamento del Empleo y de la Mano de Obra, dentro de la Dirección General del Trabajo.

Situación de la ENDESA estudiará el Ministro del Trabajo, doctor Barrios

El Ministro del Trabajo, doctor Raúl Barrios, citó para mañana a su despacho, a las partes patronal y obrera, de la Empresa Nacional de Electricidad, para buscar solución a la situación creada con motivo del despido del personal.

Los dirigentes sostuvieron ayer una breve entrevista con el doctor Barrios, a quien expusieron diversos detalles de su problema. El Ministro, les pidió que le entregaran un memorándum para darlo a conocer en el próximo Consejo de Gabinete.

Al término de la entrevista con el doctor Barrios, los dirigentes de la ENDESA expresaron que los pliegos de personal han continuado y que, cuarenta empleados y cuarenta obreros, de la Planta Sumalito, ya han sido desahuciados. Añadieron que pusieron en conocimiento del Ministro señor Barrios, antecedentes que se refieren a participación de utilidades y gratificaciones extraordinarias, que estiman que deben ser investigadas.

Dijeron, finalmente, que pondrán en manos del Ministro doctor Barrios, todos los antecedentes que sean necesarios a fin de que se realice una investigación sobre los hechos denunciados.

BREVES DE GREMIOS

COMITE DE RECUPERACION SINDICAL. — Con representantes de federaciones, sindicatos y comités base, se reúne esta noche la directiva nacional del Movimiento de Recuperación Sindical, en Manuel Rodríguez N.o 55, para tratar la siguiente tabla:

Conflictos pendientes de cartonaje, construcción, textiles y otros; campaña contra proyecto de fusión de los Servicios de Seguro Social y Nacional de Salud, organización y jiras, relacionadas con el Primer Congreso Nacional de Unidad Sindical.

CENTRO DE SUBLE. — Hoy, a las 19 horas, habrá sesión extraordinaria para adoptar acuerdos, respecto a la sesión solemne que se prepara en homenaje al Prócer don Bernardo O'Higgins, con motivo de conmemorarse un nuevo aniversario de su natalicio.

SOCIEDAD ARTESANOS "LA UNION". — Fueron aceptados en carácter de socios, los señores Carlos Humberto Leyton Díaz y Ramón Sánchez Solís. Prestaron juramento los nuevos directores, señores Joaquín Marín Venegas, Eduardo Paulsen Espinosa, Hernán Contreras de la Fuente y Juan Raúl Miranda Miranda.

FEDERACION MUTUALISTA DE VALPARAISO. — Fueron designados el presidente señor Salvador Fernández y el secretario, señor Hernán Palacios, de la Sociedad de Artesanos "La Unión", para que asistan al aniversario de la Federación Mutualista, en Valparaíso.

N.o 25

arrolla su actividad en Agustinas con Bandera. El buque es arrendado. Debe pagar 800 pesos semanales y para guardarlo en un boxe céntrico le exigen 300 pesos a la semana. Paga un permiso municipal de $ 1.700 al año, más 600 pesos por permiso de Sanidad. Con un capital de 10 mil pesos, percibe una ganancia diaria de $ 2.500. Se queja de los gastos en combustibles para el anafe.

Alvarez es dirigente del Sindicato de Manicero. Sus opiniones son categóricas: los "canasteros" son desleales y engañan al público.

La batalla del maní ha entrado a su punto álgido. La víctima es el público, que ha visto desaparecer los paquetitos de a 20 y 30 pesos, impulsado a comprar sospechosos cuartos kilos a 80 y que, según se anunció ayer, llegarán a 100 pesos. Los enormes envases, superinflados, han causado una profunda alteración en el tradicional comercio: los humeantes buques virtualmente desaparecen bajo su pesado cargamento de maní frío y caro.

CONFLICTOS COLECTIVOS QUEDARON SOLUCIONADOS

En el Ministerio del Trabajo se informó que han quedado solucionados los siguientes conflictos colectivos:

Doscientos diez obreros pertenecientes al Sindicato Profesional Mixto de la Seda de Manufacturas Sumar, pusieron fin al conflicto que mantenían, después que sus remuneraciones fueron reajustadas en un 31 por ciento.

El personal obtuvo, además, otras garantías de orden social.

Obreros muebliastas de la firma Silverstein, finiquitaron sus divergencias de carácter económico con la gerencia. Obtuvieron reajustes de un 31 por ciento sobre sus salarios actuales.

UN PLAN SANITARIO SE REALIZARA EN ILLAPEL Y OTRAS LOCALIDADES

Círculos del Ministerio de Salud Pública informaron que está decidido el viaje a la zona de Illapel y otras localidades del norte chico, de una delegación de médicos y enfermeras que cumplirán un programa de saneamiento, especialmente en lo que se refiere a enfermedades profesionales, como la silicosis.

Esta comisión viajará al norte, a petición del Ministro de Salud Dd. Jorge Torreblanca, quien recibió de parlamentarios de la zona, una petición en ese sentido.

TRABAJO

EMPRESA NACIONAL DE PETROLEO. — Para mañana miércoles han sido citados por el Ministro del Trabajo, doctor Raúl Barrios, representantes patronales y obreros de la Empresa Nacional de Petróleo, para iniciar conversaciones tendientes a obtener solución a las dificultades que han surgido entre las partes.

El personal ha denunciado que se han producido numerosos despidos de personal y reclaman indemnización para ellos.

El doctor Barrios, espera conversar con representantes de la Empresa y de los obreros, con el objeto de buscar una fórmula que armonice los intereses de las partes.

CARGO DE MARTILLEROS PUBLICOS. — Mediante decreto se autorizó a los Gobernadores de los Departamentos de El Loa, Elqui, Arauco, Río Negro y Quinchao, para proveer, por concurso, los cargos de Martilleros Públicos, que se encuentran vacantes.

INSPECTOR DEL TRABAJO. — Por decreto se nombró Inspector Provincial del Trabajo de Antofagasta, al señor Juan Riquelme Godoy, que actualmente se desempeña como Inspector Provincial de Valdivia.

JUNTAS DE CONCILIACION. — Las Juntas Especiales de Conciliación verán hoy, en primera y segunda audiencias, los petitorios de obreros de la Construcción y Metalúrgica de las siguientes firmas: Cosmos Hnos., Compañía Productora de Acero "Compac", Sertori e Hijos Ltda y Sahlem y Cía.

De su parte, la Junta Permanente de Conciliación verá el jueves, en tercera audiencia, a las 17.30 horas, los pliegos presentados por los obreros del Ferrocarril Llano de Maipo, obreros del Cartonaje de 19 firmas y de radiocontroladores y operadores de todas las emisoras de la capital.

15.643 CASAS EN CUATRO AÑOS:

CORVI: VASTO PLAN HABITACIONAL

Construcción intensiva de Arica a Magallanes

"Desde 1953 hasta 1957, la Corporación de la Vivienda, ha construído 15.643 viviendas, que representan 907.124 metros cuadrados, con una inversión aproximada a los 18 mil millones de pesos", dijeron a LA NACION, los señores Enrique Berguecio González, y Hernán Lavanderos Figueroa, vicepresidente ejecutivo y gerente general de la CORVI, respectivamente.

Este organismo cumple hoy cinco años de existencia. Fue creado mediante la fusión de la ex Caja de la Habitación y la ex Corporación de Reconstrucción por el DFL N.o 285, que lleva las firmas del Presidente de la República, Excmo. señor Carlos Ibáñez del Campo, y del ex Ministro de Obras Públicas, y ex vicepresidente de la CORVI, señor Orlando Latorre González.

FRUCTIFERA LABOR. — Los señores Berguecio y Lavanderos señalaron que estas 15.643 viviendas fueron construídas en las provincias de: Tarapacá, Antofagasta, Atacama, Coquimbo, Aconcagua, Valparaíso, O'Higgins, Curicó, Talca, Linares, Ñuble, Concepción, Bío Bío, Malleco, Cautín, Osorno, Valdivia y Punta Arenas. Destacaron que el 50 por ciento de este total corresponde a construcciones en Santiago, de acuerdo al crecimiento vegetativo de la población. "También se ha dado importancia a las provincias en atención al porcentaje de su población, añadieron los señores Berguecio y Lavanderos.

FALTAN RECURSOS.—Precisaron que si a la CORVI se le entregaran mayores recursos, estaría en condiciones de aumentar en tres veces su capacidad en materia de construcciones, en comparación a la labor que realiza en la actualidad. El financiamiento fiscal actual es de 1.600 millones de pesos y además de otros recursos concedidos por leyes especiales. Sin embargo, —apuntaron— estos recursos no llegan oportunamente a la CORVI. De esta manera, este organismo no puede proyectar planes de futuras construcciones, porque no sabe de qué cantidad de dinero puede disponer en estos casos..."

PLAN EN MARCHA. — Agregaron los señores Berguecio y Lavanderos, que a contar del 30 de junio del año en curso está en marcha un plan de construcciones de 25 poblaciones en 19 ciudades del país, con 2.860 viviendas y 42 locales comerciales.

Además, se están urbanizando 9.716 sitios que serán destinados para el programa de autoconstrucción, que se lleva a cabo con el esfuerzo de los interesados y con la ayuda mutua. Este plan es posible gracias a un convenio suscrito con el Gobierno de los Estados Unidos, que concedió un préstamo por 3 millones de dólares, provenientes de los excedentes agrícolas.

Esta operación corresponde al segundo convenio de la ley N.o 12,585, recientemente modificada. Cabe señalar que mediante este plan es posible construir viviendas a bajo costo.

APORTES DEL SERVICIO DE SEGURO SOCIAL. — El señor Berguecio dió a conocer que los aportes que hacía el Servicio de Seguro Social fueron suspendidos por dos años, de acuerdo a la ley N.o 12,462, para que ese organismo construya viviendas para sus asegurados. Esto restó a la CORVI una suma del orden de los 4 mil millones de pesos.

Los señores Berguecio y Lavanderos, dejaron en claro, que a pesar de la falta de recursos, la Corporación de la Vivienda, en sus cinco años de vida ha realizado una positiva labor en su afán de resolver en parte el grave problema habitacional que afecta al país.

ACTOS DE HOY. — Con ocasión de este aniversario, hoy, a las 8.30 horas, la banda del Regimiento "Tacna" ofrecerá una diana en honor de este organismo. A las 9 horas, el vicepresidente ejecutivo, señor Enrique Berguecio saludará al personal; luego se efectuará una sesión del Consejo. A las 14 horas, habrá una tarde deportiva en la población "La Feria". A las 18 horas, se servirán unas once-comida para los obreros. Y finalmente, a las 21 horas, habrá una comida en el Hotel Carrera, para el personal de la CORVI.

LA HERMANDAD DE LA COSTA TENDRA MAÑANA GRAN "ZAFARRANCHO"

La Hermandad de la Costa, cuya Mesa de Santiago preside don Carlos A. de Peña, celebrará mañana en los comedores del hermoso Club de Carabineros de Chile, su original y clásico Zafarrancho de "Enganche", reunión que se efectúa una vez el año, y en el que se aceptan los nuevos socios o hermanos, quienes después de un período de prueba de varios meses han sido aceptados por la institución, dando motivo ello a un original e interesante ceremonial que data de los tiempos de los filibusteros que asolaban nuestras costas.

A este zafarrancho, en el que se hará entrega de un Premio Escolar instituído por la Hermandad, han sido especialmente invitados el general don Diego Barros Ortiz, Ministro de Educación; don Manuel Bezanona V., presidente del Rotary Club de Santiago; general Humberto Reyes R., Subdirector de Carabineros; don René Silva Espejo, Subdirector de "El Mercurio"; don Jorge H. Lesarte, Gerente de "Emelco"; don Arturo Edward de F.; don Agustín Picó Cañas, Gerente de "La Tercera"; don Octavio Marfán J., Gerente de "El Debate"; don Carlos Cariola V., don Luis Hernández Parker, don Arturo Pacheco Altamirano y otros.

En este Zafarrancho de "Enganche" recibirán sus envestiduras los "muchachos" señores Alberto Labra A., comandante (r) Julio Luna S., Rolando Van Klindenk, Luis Klein, coronel (r) Rodolfo Berríos T. y Francisco Veyl O. Esta reunión se iniciará en el club mencionado exactamente a las 21 horas en punto.

N.o 24

esta capital y de la parte norte y sur de la provincia de Buenos Aires. En efecto, el jueves pasado, Monseñor Zanin visitó al Presidente de la nación, doctor Arturo Frondizi para notificarle de la ayuda que dichos representantes prestarían a los damnificados por el fenómeno.

N.o 21

oficio por los Conservadores de Bienes Raíces respectivos, en los registros de su cargo, conforme a las nóminas que según el inciso tercero del mismo artículo, les fueron comunicadas por el Director del Registro Electoral y publicadas por dos veces en un periódico de la cabecera del departamento o de la capital de la provincia, y, en defecto de ellas, conforme a las nóminas publicadas durante los días 21 de diciembre de 1949 y siguientes en el Diario Oficial. Deberán practicar esta revalidación dentro del plazo de diez días, contado desde la publicación de la presente ley".

PLAZO PRUDENCIAL.— Manifestó enseguida el Ministro del Interior, que el Director del Registro Electoral debería proceder ahora por oficio y "dentro del plazo de treinta días" y no "en el" plazo de treinta días, a practicar en los Registros a su cargo, la revalidación de esas mismas inscripciones y, además, la de cualquiera otras cancelaciones de inscripciones que hubiere efectuado en cualquier tiempo en virtud de la mencionada ley N.o 8.987, y lo comunicará a los Conservadores de Bienes Raíces respectivos.

SANCIONES. — El Ministro Valdes manifestó enseguida que la nueva ley establecía que "el incumplimiento por parte del Director del Registro Electoral o de los Conservadores de Bienes Raíces de las obligaciones que les imponen los incisos precedentes, será sancionado con la pérdida de sus empleos y quedarán, además, absoluta y perpétuamente inhabilitados para cargos, oficios públicos y derechos políticos.

Tratándose de ciudadanos que aparezcan con más de una inscripción cancelada, se revalidará la más reciente.

Agregó que "no se revalidarán las inscripciones de los ciudadanos que, habiendo sido eliminados de los Registros, tengan actualmente inscripción vigente. En caso de revalidarse alguna inscripción contraviniendo lo dispuesto en este inciso, el Director del Registro Electoral, procediendo de oficio o a petición de parte, deberá cancelar la inscripción revalidada tan pronto como compruebe el hecho".

EN LA CONTRALORIA. — Mientras tanto el Decreto promulgatorio fue enviado ayer en la tarde a la Contraloría para su "toma de razón", pero fue devuelto debido a un error de copia. Posteriormente el documento fue nuevamente remitido a ese organismo, y se espera que hoy a primera hora sea cursado.

CERTIFICACION GRATUITA.— Manifestó luego que al redactarse la ley, se había contemplado la posibilidad, dado lo breve del plazo, que de una inscripción borrada no hubiera sido materialmente revalidada, para lo cual bastaría exhibir un certificado expedido por autoridad competente para que la mesa receptora de sufragios reciba el voto del ciudadano que aparece eliminado.

Sobre esta materia el artículo transitorio de la ley derogatoria establece lo siguiente:

"Los Conservadores de Bienes Raíces y el Director del Registro Electoral, deberán otorgar a quien lo solicite, certificados gratuitos y exentos de impuesto, en que conste la revalidación de las referidas inscripciones.

En el caso de que, al presentarse a sufragar un elector rehabilitado se comprobare que su inscripción no ha sido materialmente revalidada por cualquier causa, bastará la exhibición de dicho certificado para que la mesa receptora de sufragios reciba el voto".

N.o 22

les Castillo, Pedro Valverde Hermosilla y José Otárola Valenzuela.

La Segunda Comisaría es una verdadera bodega, en la que se amontonan las evidencias: tapas, etiquetas, cápsulas, botellas vacías, cajones con marcas en inglés, etc.

ORGANIZACION COMPLETA. — Los falsificadores de whisky fabricaban las etiquetas las cápsulas, los cajones y hasta las franjas de impuesto. En esta forma, lanzaban al mercado el producto por ellos adulterado, burlando incluso, a Impuestos Internos.

FORMULA.— La fórmula del whisky "importado", de cualquier tipo o marca eran: cuatro botellas de producto nacional y una de producto importado, para darle cierto bouquet. Pero, en algunos casos elevaban la dosis de nacional a seis botellas, manteniendo siempre una de importado.

PAGO DE REAJUSTES A JUBILADOS PERIODISTAS

La Dirección de Previsión Periodística de la Caja Nacional de Empleados Públicos y Periodistas ha informado que el viernes próximo se iniciará el pago de reajustes a los jubilados que figuran en el Segundo Decreto.

Los pagos se llevarán a efecto de 14 a 17 horas.

REUNION TENDRA F. DE FILOSOFIA

La Facultad de Filosofía y Educación de la Universidad de Chile, celebrará el viernes a las 16.30 horas, una reunión en la cual se discutirá el informe presentado por el profesor, señor Hernán Ramírez, sobre condiciones de trabajo en el Instituto Pedagógico.

DEFUNCIONES

Ha fallecido don

NATANIEL PAEZ RODRIGUEZ

Sus funerales se efectuarán hoy martes, a las 15 horas, en el Cementerio General, partiendo el cortejo desde la Parroquia San Ramón (Avda. Providencia esquina Los Leones), donde se oficiará una misa por el descanso de su alma a las 10 horas.

La familia.

Se ruega enviar coronas de caridad en lugar de flores.

Ha dejado de existir nuestro querido esposo, padre y abuelito, señor

EMILIO FUENZALIDA SAAVEDRA

(Q. E. P. D.)

Sus funerales se efectuarán hoy a las 16.30 horas, partiendo el cortejo desde la Parroquia de Nuestra Señora de Fátima, en dirección al Cementerio General, en dicha Parroquia se oficiará una misa a las 9.30 horas por el eterno descanso de su alma.

Sus familiares.

Tengo el sentimiento de comunicar el sensible fallecimiento de mi querida e inolvidable esposa, señora

GRACIELA LAFORET de FERNANDEZ

(Q. E. P. D.)

Sus funerales se efectuarán hoy martes en el Cementerio General, partiendo el cortejo de su casa habitación, calle Tristán Cornejo 1392, a las 11.30 horas.

Su esposo.

Ha dejado de existir nuestra querida e inolvidable madre, hermana, suegra y abuelita, señora

PASCUALA PAEZ vda. de FUENTES

Sus funerales se efectuarán mañana miércoles a las 10 horas, partiendo el cortejo desde la Iglesia Las Agustinas (Vicuña Mackenna altura del 400), al Cementerio General. Se oficiará una misa por el eterno descanso de su alma, a las 9.30 horas, en la Iglesia antes indicada.

La familia.

Muy lamentado por sus numerosas relaciones ha sido el fallecimiento de don

MAXIMILIANO NARANJO SANCHEZ

(Q. E. P. D.)

ocurrido el 20 de julio. Hijo de don Martín Naranjo y de doña Amalia Sánchez de Naranjo, había formado un hogar ejemplar y cristiano con la señora Herminia Briseño de Naranjo. Su rectitud y ejemplo de bondad lo hicieron gran acreedor al cariño de todos sus amigos. Sus funerales efectuados en el Cementerio General, después de una misa oficiada en la Basílica de San Alfonso, dieron lugar a una sentida manifestación de pesar.

GUIA PROFESIONAL

ABOGADOS

SANCHEZ DEL POZO
Especialmente asuntos y juicios matrimoniales, posesiones efectivas, particiones. Moneda 1137, oficina 78, fono 86613, 10-12.30 y 17.30-19 horas.
(GP) H|O P.

MANUEL CARTES
Nulidades matrimonio. Divorcios. Particiones, Juicios trabajo, arrendamientos. Cheques. Huérfanos 1394, oficina 42, fono 64959.
(GP) H|O C.

ADRIAN MOLINA
Abogado, Huérfanos 1294, oficina 42, Santiago; Laro 1360, San Miguel. Jubilaciones, desahucios, juicios del trabajo, nulidades matrimonio.
(GP) H|O C.

ELIAS NEGHME RODRIGUEZ
Juicios del trabajo, Ahumada 131, oficina 318, fono 88387
(GP) H|O

FERNANDO GUERRERO
Nulidades de matrimonio. Agustinas 972, oficina 717, 11-13 y 18-20 horas. Atiende provincias.
(GP) H|O C.

COBRANZAS JUDICIALES
Abogados. Cheques, letras, cóbranse rápidamente Nueva York 17, cuarto piso.
(GP) H|O P.

ABOGADOS

CARLOS MESA M.
ABOGADO
Nulidades matrimonio, exclusivamente. Estado 152, oficina 811 (edificio del Banco Español). Teléfono 86032, de 11.30 a 13 y de 18 a 20 horas.
(GP) H|O C.

LAURA MULLER
RAQUEL QUEZADA
Toda clase de juicios. Cuenta abogados competentes. Moneda 1137, oficina 66, fono 80017.
(GP) HO

DENTISTAS

CLINICA DENTAL "CENTRAL"
Prótesis inmediata. Trabajos urgentes. Compañía 1068, oficina 1108, teléfono 85702.
(GP) H|O P.

DENTADURAS
Extracciones, reparaciones, Rosas 2035.
(GP) 22-8 P.

TECNICOS DENTALES

"RAPIDO"
Soldaduras dentales. Pasaje A. Edwards 30, entrepiso 111, entrada por Ahumada 312, fono 67378.
(GP) HO
(GP) 15-8 P.

MEDICOS

Dr. HERNAN DEL PINO
Enfermedades de niños. Consultas, pedir hora al fono 41133.
(GP) H|O C.

LECLERC
Nerviosos mentales, alcoholismo. Undurraga 297. (Dieciocho-Olivares). 5-8. 40582-664843
(GP) H|O C.

Dra. LUISA PACHECO PIZARRO
Médico cirujano. Señoras y niños. Consultas de 15 a 18 horas. Natanieí 475. Fono 86762.

Dr GASTON RAMIREZ
Piel. Manuel Rodríguez 56. Fono 65828.
(GP) H|O C.

Dr. GORGEWSKY
Rayos X, estómago, hígado, bronconeumonías, diabetes. Compañía 2211. (86859). 2 a 5.
(GP) 24-8 P.

DOCTORA NAVARRETE
Señoras. Vicuña Mackenna 815. Teléfono 35912. 5-8.
(GP) H|O C.

Dr GUILOFF
Embarazos, partos. Consultorio, Almirante Pastene 7, Depto. 49, esquina Providencia 1370. Teléfono 47808. Residencia, La Barbena 9846. Teléfono 491765.

MEDICOS

THOMPSON SCHWARZENBEKG
Metabolismo, impotencia, obesidad, glándulas. Merced 486-A. 33783.
(GP) 4-8 P.

ABDELKARIM DAVIS
Señoras, ginecología, sexología, psiconeurosis. Consultas de 3 a 7. Huérfanos 2064.
(GP) 12-8 P.

Dr. GUTIERREZ
Vías urinarias, venéreas. Presidente Riesco 33, oficina 22. Alameda, entre San Francisco y Santa Rosa. Consulta, 3-5. Teléfono 397081.
(GP) 23-9 P.

PRACTICANTES

LUIS ALDUNATE
Curaciones, inyecciones, especialista vías urinarias, previa indicación médica. Teatinos 248, fono 60828. Cerca Hotel Carrera.

ESCOBAR
Tratamientos. Huérfanos 757. 86062.
(GP) 6-8 C.

MATRONAS

MATERNIDAD SARA ZAVALA
Atiende embarazadas de provincias por meses o días. Atención médica permanente. Arturo Prat 1723, teléfono 32470
(GP) 28-8 C.

SEÑORA PHERIN
Lord Cochrane 95.
(GP) H|O C.

TERESA SANTANDER
Salvador Sanfuentes 2141, fono 65858.
(GP) 15-8 P.

RELOJ SUIZO FINO

ENTREGAMOS CON SOLO $ 2000.-

SALDO FACILIDADES

IMPORTACION DIRECTA

RELOJERIA GABOR

ESTADO 91 - 5º PISO

DIRECCION DE PAVIMENTACION URBANA

Solicítanse Propuestas Públicas

para la ejecución aceras de hormigón de cemento en diversas calles del pueblo de CUMPEO de la Comuna de RIO CLARO, con un presupuesto oficial de $ 1.564.419.—

APERTURA: Alcaldía de RIO CLARO, el martes 19 de agosto de 1958, a las 16 horas.

CATEGORIA: Cualquiera.

Consultar bases y antecedentes en la Oficina de Partes de esta Dirección, calle Moneda N.o 723, Santiago, o en la Delegación de TALCA.

EL DIRECTOR

FUERZA AEREA DE CHILE

PROPUESTAS PUBLICAS

Se llama a PROPUESTAS PUBLICAS por confección de 10 escotillas para proveer a la Fuerza Aérea de Chile.

Bases y demás antecedentes relacionados con esta PROPUESTA, podrán solicitarse diariamente en el Departamento de Adquisiciones y Finanzas, Subdepartamento de Adquisiciones en el País, 2.o piso Oficina B.31, del Ministerio de Defensa Nacional, haciéndose presente que sólo se entregarán a los interesados que presenten documentos que los acrediten como representantes de firmas solventes, que puedan responder a las exigencias de esta propuesta, la que será abierta el día 18 de agosto de 1958 a las 16 horas, en la oficina del Comandante del Material, 2.o piso Oficina B-22, Ministerio de Defensa Nacional.

EL COMANDANTE DEL MATERIAL

N.o 28

reemplazo se designó al Ministro de la Corte de Apelaciones de Valparaíso, don Emilio Pobleta.

Según el artículo 79 de la Constitución, los miembros del Tribunal Calificador de Elecciones, que son cinco, se elegirán por sorteo entre las siguientes personas: "Dos, entre los individuos que DESEMPEÑEN los cargos de Ministros de la Corte Suprema".

La expresión "desempeñen" —se comenta— significa que los magistrados que integran el Tribunal Calificador, "deben encontrarse en el ejercicio de sus funciones". Por tanto, el señor Vargas debería haber sido reemplazado, pues ha dejado de prestar servicios al Poder Judicial.

EN LA MONEDA:

GREMIOS CON EL MINISTRO DEL INTERIOR

Rechazada acusación contra Intendente de Arauco

El Ministro del Interior recibió ayer a los dirigentes de la Asociación Nacional de Empleados Municipales, a la directiva de la Asociación de Funcionarios de Agricultura y a representantes de los técnicos de la Dirección General de Servicios Eléctricos.

Los señalados lo visitaron para informarse sobre la proyección de la ley que mejora sus rentas —la que significará un gasto desembolso aproximado de 900 millones de pesos— informándoles el señor Valdés Acuña que hoy conversará con el Presidente de la República sobre la materia.

Los funcionarios de Agricultura le manifestaron que ayer se habían entrevistado con el Ministro del ramo y con el Director General de Producción Agraria y Pesquera, para informarle sobre sus aspiraciones económicas.

El presidente de esta Agrupación, Antonio Morales, le manifestó al Ministro que solicitaban que se les nivelara sus rentas de acuerdo con ofrecimientos que se les había hecho en este sentido.

Por su parte, los técnicos eléctricos pidieron también nivelación de sus rentas con las del Ministerio de Obras Públicas.

Estas dos últimas peticiones serán estudiadas por el Ministro del Interior con su colega de Hacienda, don Eduardo Urzúa Merino.

Consejo

El Presidente de la República, que regresó en la mañana de ayer de Viña del Mar, estuvo reunido en la mañana con sus ministros de Estado, tratando diversas materias de interés nacional.

Secretaría General de Gobierno junto con informar sobre el regreso, anunció que mañana, a las 8 horas, se realizará el nuevo Consejo de Gabinete.

Nuevo Avión

El Presidente de la República inició en la mañana de ayer al mando de FANAERO y Contralor de la Línea Aérea Nacional, Edison Díaz. Como representante de FANAERO, el señor Díaz informó al Jefe del Estado sobre la marcha de la institución, los trabajos que realizan, especialmente la Maestranza de Cerrillos y sobre otras materias.

En su carácter de Consejero de LAN-CHILE, se dio a conocer que en el curso de la semana llegará a Santiago uno de los aviones Super-Douglas DC-6 con radar, adquiridos para esa empresa en los Estados Unidos.

Entrevista

Miguel Angel Vega, Director General de Educación Secundaria, recientemente designado Rector del Liceo Amunátegui, se entrevistó en la mañana de ayer con el Jefe del Estado.

Le solicitó su intervención para que se destinen 20 millones de pesos para construir un gimnasio cubierto para este establecimiento, el que también prestaría servicios como Aula Magna.

Declaraciones de S. E.

En la Cancillería se informó que el Embajador de Chile en Río de Janeiro dio a conocer que en la edición de ayer del diario "O Globo", se publican en forma destacada, las declaraciones formuladas por el Presidente Ibáñez en torno a la carta dirigida por el Jefe de Estado brasileño al Presidente Eisenhower.

Condolencias

El Embajador de Chile en Buenos Aires, José Maza, expresó las condolencias de nuestro país al Encargado de Negocios de la Santa Sede en esa capital, por el fallecimiento ocurrido en la madrugada de ayer de Monseñor Mario Zanin, Nuncio Apostólico de Su Santidad en Argentina.

Monseñor Zanin fue Nuncio Apostólico de la Santa Sede en Chile por espacio de diez años, correspondiéndole desempeñar el cargo de Decano del Cuerpo Diplomático.

Por su parte, el Canciller, Alberto Sepúlveda, envió un cablegrama de condolencias al Secretario de Estado del Vaticano, expresándole el pesar del Gobierno y del pueblo chilenos.

Desechada

El Ministro del Interior, después de escuchar un informe verbal del Intendente de Arauco, Pedro Morales, manifestó que podía considerarse desvirtuada la acusación contra este funcionario por supuesta intervención electoral.

Manifestó que los cargos eran infundados y que él se había formado la idea de que el señor Morales era un funcionario que ofrecía garantías a todos los sectores por su imparcialidad y corrección.

En cuanto a una carta exhibida como parte de la acusación, se comprobó que era una nota estrictamente privada que dirigía su esposa a una amiga, misiva que fue indebidamente abierta por personas que no eran su destinataria. Esta violación de correspondencia será debidamente investigada.

ESCUELA "BENITO JUAREZ".— Organizada por la Embajada de México, y el Instituto Chileno Mexicano de Cultura, se efectuó en la mañana de ayer la ceremonia en la Escuela N.o 91 de Niñas, con motivo le colocarle el nombre de "Benito Juárez", en honor al lustre patricio mexicano y con ocasión de celebrarse el 86.o aniversario de su muerte. En el grabado, aparecen de izquierda a derecha: el Consejero de la Embajada de México, señor Francisco Orozco; la esposa del Embajador de ese país, señora de Núñez y Domínguez; el Director General de Educación Primaria y Normal, señor Luis Gómez Catalán, y la directora del plantel, señora Teresa Gálvez. En esta oportunidad se desarrolló un programa cultural con la participación de las alumnas. El retrato de Benito Juárez (detrás de las personas nombradas) que está rodeado de las banderas chilena y mexicana, fue enviado por el Museo Juarista del Ministerio de Hacienda de México.

CINCO AÑOS CUMPLE HOY:

Servicio de Bienestar y A. Social

Ayuda a miles de personas de escasos recursos

Por Decreto con Fuerza de Ley N.o 329, del 5 de agosto de 1953, fue creado el Servicio Nacional de Bienestar y Auxilio Social.

Este organismo a través de sus cinco años de existencia, ha cumplido una ardua tarea de tipo asistencial, correspondiéndole —de acuerdo a su estructura orgánica, acudir en ayuda de los indigentes—, mantener Restaurantes Populares, Hogares para niños y adolescentes, Hogares de readaptación de trabajo, atención de poblaciones, y en forma muy especial, acudir con todos sus elementos en ayuda de los damnificados en casos de catástrofes.

ROPA Y ALIMENTOS.— La obra, casi desconocida por el grueso público, de este Servicio Asistencial, está proyectada para encontrar las soluciones a miles de casos sociales, que a través del país se presentan, solicitando ayuda en alimentos, ropa, etc., a causa de los diversos factores que determinan la indigencia de un crecido número de personas.

Servicios de esta índole, deben continuamente orientar su acción, de acuerdo a los factores que se presenten en los aspectos sociales, en tal forma que su trabajo no puede permanecer en marcos rígidos, sino por el contrario, desarrollarse en múltiples facetas derivadas de la experiencia y de los cambiantes situaciones de los grupos familiares que deben atenderse.

Al lado de esa silenciosa y anónima tarea diaria de asistencia social, está la otra, que es conocida por el público, a raíz de la intervención que le ha cabido a este Servicio en las grandes inundaciones de 1953, posteriormente, atendió a miles de damnificados en la gran sequía del norte, como también a raíz de las erupciones volcánicas del sur, inundaciones en diversos puntos del país, incendios en poblaciones callampas, y muchas otras tragedias.

En fecha reciente le cupo el traslado de los pobladores del Cerro Blanco a El Guanaco, y con posterioridad la atención de varios centenares de damnificados, a raíz de las inundaciones acaecidas este año, en el mes de junio pasado, los que fueron trasladados a Lo Valledor, donde Bienestar y Auxilio Social, ha debido atenderlos en alimentación y vestuario, mientras se logra su ubicación definitiva, tarea en la cual están empeñados en estos mismos momentos la Corporación de la Vivienda, la Municipalidad de Santiago y este Servicio.

A través de sus cinco años de existencia, decenas de miles de seres han recibido atención, por intermedio de sus dependencias, las que comprenden Servicio Social, con su cuerpo de Visitadoras Sociales; Departamento de Alimentación Popular, con ocho restaurantes en el país, y el Departamento de Talleres y Hogares de Readaptación, que controla las Hospederías fiscales, y diversos establecimientos donde encuentran cobida, niños y mujeres, a los cuales se les proporcionan alimentos, ropa, educación y a las madres, trabajo.

Dirige en la actualidad la Dirección de Bienestar y Auxilio Social, en ausencia del señor Ezequiel Solar Loyola, quien se encuentra con permiso médico, el señor Gustavo Díaz-Muñoz Rojas.

CINCO AÑOS DE LABOR.— La Dirección de Obras Sanitarias, cumplió ayer cinco años de vida. Con tal motivo, se ha organizado un variado programa de actos que finalizarán el sábado. En el grabado, aparecen, de izquierda a derecha, el Subsecretario señor Raúl Munizaga; el Ministro de Obras Públicas, señor Eduardo Yáñez Zavala; el ingeniero señor Guillermo Cortés, mientras el Director de Obras Sanitarias, ingeniero señor Horacio Lira Duarte, da cuenta de las actividades desarrolladas por el organismo a su cargo.

OBRAS SANITARIAS INICIO LA CELEBRACION DEL ANIVERSARIO

Hay habrá foros y presentación de conjunto artístico

En el Teatro Auditórium del Ministerio de Obras Públicas, se efectuó ayer el acto inaugural de los festejos programados con motivo del quinto aniversario de la Dirección de Obras Sanitarias. La ceremonia fue presidida por el Ministro, señor Eduardo Yáñez Zavala, con asistencia del Subsecretario de esa Secretaría de Estado, señor Raúl Munizaga, y altos jefes y funcionarios de ese organismo.

En primer lugar habló el Ministro Yáñez, quien se refirió a la importante labor que ha venido realizando el Servicio bajo la dirección del ingeniero, señor Horacio Lira Duarte.

A continuación usó de la palabra el Director, señor Lira Duarte, quién, en una detallada exposición, dio a conocer la labor efectuada por el organismo a su cargo.

"Esta unidad técnica y administrativa —dijo— representaba una de las más viejas aspiraciones de los ingenieros sanitarios chilenos, que veían con inquietud una lógica rivalidad entre la institución encargada de estudiar y construir las obras sanitarias del país, con el ex Departamento de Hidráulica, la ex-Dirección General de Agua Potable y Alcantarillado, y la Empresa de Agua Potable de Santiago."

PROYECCIONES DE PELICULAS.— En esta oportunidad se exhibieron películas sobre el agua potable de Valparaíso, Santiago y Antofagasta, que mostraron los diversos aspectos de la realización de estas importantes obras.

ACTOS DE HOY.— A las 10 horas de hoy habrá un foro sobre aguas subterráneas, que estará a cargo del relator, ingeniero señor Isaac Grekin. En la tarde, a las 18.30 horas, se presentará el Conjunto Cultural y Deportivo de la Fábrica de Tubos Centrifugados Las Vizcachas. En esta oportunidad hablará el ingeniero jefe del Departamento Relacionador, señor Ramón del Valle Reyes.

La educación, garantía de seguridad

... a un grupo de ... latinoamericanos, las señoritas Irma ... y María Molina de García, destacadas pe... chilenas, visitaron recientemente al se... Roy R. Rubottom, Secretario de Estado Asistente para los Asuntos Interamericanos. En esta ocasión, el señor Rubottom declaró: "En nuestros días, reconocemos la educación de nuestra juventud, como una garantía de nuestra mutua seguridad y un instrumento de nuestro mutuo progreso".

NORMAS PARA GRADUACIONES DE ALUMNAS EN LOS LICEOS

El Ministro de Educación, don Diego Barros Ortiz, ante las exigencias que se hacen en diferentes establecimientos educacionales femeninos con motivo de las graduaciones de final de año, envió el Director General de Educación Secundaria, un oficio al respecto.

Expresa textualmente: "Algunos establecimientos educacionales dependientes de esa Dirección General, al finalizar el año escolar realizan ceremonias de graduación de las alumnas que egresan de dichos planteles y exigen para ello trajes o uniformes especiales para el efecto.

"Esta práctica, como Ud. comprenderá, causa a los padres y apoderados ingentes gastos, que muchos de ellos no están en condiciones de cubrir o que significan un sacrificio extraordinario en los reducidos presupuestos familiares.

"El Ministerio de Educación Pública, consecuente con las normas de austeridad y sencillez que deben imperar en nuestros establecimientos educacionales, agradecerá a Ud se sirva impartir las instrucciones del caso, a fin de que sea eliminada esta exigencia en los planteles educacionales que realizan tales ceremonias en las condiciones antes anotadas".

38.o ANIVERSARIO DEL ALA DE MANTENIMIENTO DE LA FACH

Será celebrado con nuevo jefe que se recibió sólo ayer del servicio

El Ala de Mantenimiento de la Fuerza Aérea de Chile celebrará hoy, con un sobrio programa militar, el trigésimooctavo aniversario de su creación y lo hará con un nuevo jefe, el Comandante de Grupo Bernardo Vera Guerra, quien recibió sólo ayer el mando de la unidad de manos del comandante Hugo Fuentes Molina.

Como Interventor, actuó en la entrega el coronel ingeniero de la FACH, señor Nino Bianchi Guzmán.

El Ala de Mantenimiento continúa así su tradición para la recuperación y eficiente servicio de las aeronaves, en un nivel aerotécnico que significa un reconocido orgullo tanto para la Institución en particular como para el país en general.

Las necesidades de explosivos de la aviación moderna han obligado a ampliar las instalaciones del Ala de Mantenimiento, que ocupa actualmente una extensión de cinco hectáreas.

RESEÑA HISTORICA.— El 5 de agosto de 1920, satisfaciendo una necesidad de la aviación militar de la época, se promulgó el Decreto Supremo N.o 1669 que estableció una Inspección General de Aviación y creó una "Fábrica y Maestranza", que constituye la cuna de los actuales Servicios Aerotécnicos de la Fuerza Aérea de Chile. Dicha sección nació de la reunión de pequeños talleres que habían sido montados en el Cantón El Bosque. Sus primitivas instalaciones ocuparon dos de los Hangares de madera de la Escuela de Aviación "Capitán Avalos". El primer comandante de este Servicio fue el teniente 1.o ingeniero de la Armada don Ismael Carrasco, quien contó con la Asesoría entusiasta de los ingenieros británicos señores R. Seabrook, Hangley Backshall y Roberto Penneger, quienes llegaron a Chile en 1919, formando parte de la misión Scott, bajo el mando del gran pionero de nuestra aviación militar, mayor Franck Percy Scott. Posteriormente, se incorporó el ingeniero señor Walter Hammond.

Esta misión permaneció en Chile alrededor de 15 meses, instruyendo pilotos, personal de mantención y Maestranza. Terminada la labor, regresaron todos a Inglaterra, con excepción de los señores Seabrook y Hammond.

El primero de ellos prestó servicios en la Institución hasta el 16 de agosto de 1954, fecha de su fallecimiento.

El ingeniero señor Hammond, obtuvo su retiro en junio del presente año.

Tres años después de su fundación, la Sección Fábrica y Maestranza, trasladó sus instalaciones a edificios que pertenecían a la Chera "Lo Mabilly".

En 1940, la Superioridad inauguró y entregó a los Servicios Técnicos, el edificio e instalaciones que hoy ocupa frente al Paradero 36 de la Gran Avenida.

SOLO PROGRAMA DE ASCENSO FUE FIJADO ANOCHE

En tanto no se solucione el problema de la falta de la cancha del Estadio Nacional, para el domingo próximo, el directorio de la Asociación Central de Fútbol dejó pendiente anoche, la fijación del programa de la décimoprimera fecha del torneo profesional. Esto podrá quedar resuelto hoy a mediodía, o a más tardar mañana por la tarde.

En la competencia del Ascenso, el programa de la 11a. fecha oficial es el siguiente:

DOMINGO 10.— San Fernando con Transandino, en San Fernando.

San Bernardo Central con Universidad Técnica, en San Bernardo.

Alianza con San Luis, en Curicó.

Unión La Calera con Iberia, en La Calera.

El match de Santiago Morning con San Felipe fue fijado presuntivamente para el sábado, en Santa Laura.

Informe jurídico para derogar la Circular Yáñez-Koch

El Ministro del Interior solicitó al Departamento Jurídico de esta Secretaría de Estado, un informe sobre la derogación de la circular sobre inhabilidades sindicales, decretada de acuerdo con el artículo 6.o de la Ley de Defensa de la Democracia.

En la actualidad existen dos criterios sobre la materia. Uno, que señala que la circular queda automáticamente derogada con el término de la Ley de Defensa de la Democracia.

El otro criterio establece la necesidad de dictar un decreto supremo sobre esta materia.

Los abogados del Ministerio del Interior deberán pronunciarse hoy sobre el procedimiento a seguir para hacer efectiva la derogación de dicha circular.

PORTADOCUMENTOS CON HERRAMIENTAS TECNICAS, PERDIDO

Se gratificará a la persona que haga entrega o dé informaciones acerca de un portadocumentos con herramientas técnicas, que a su dueño le son indispensables para ganarse la vida. El portadocumentos fue olvidado en un taxi, el viernes último, a las 22.30 horas, y el cual tomó en Vicuña Mackenna con destino a San Pablo. Avisar al señor Romano, fono número 51355.

EN VIGENCIA INAMOVILIDAD FUNCIONARIA

Ayer entró en vigencia la inamovilidad funcionaria, de acuerdo con lo establecido por la ley 10.336, que dispone que treinta días antes y sesenta días después de una elección presidencial no podrá haber despidos ni traslados de personal en las reparticiones públicas y semifiscales.

Las medidas disciplinarias de petición de renuncia, declaración de vacancia y de destitución, sólo podrán decretarse previo sumario instruido por la Contraloría General de la República.

Dentro de este mismo período quedarán suspendidas todas las comisiones que estuvieran desempeñando los empleados públicos y semifiscales.

DESTACAN LA ABNEGADA LABOR DE DIRECTORA DE ESCUELA DE LLANQUIHUE

El senador señor Exequiel González Madariaga, en una comunicación enviada al Director General de Educación Primaria y Normal, señor Luis Gómez Catalán, da cuenta de la abnegada labor que realiza la Directora de la Escuela N.o 57 de Llanquihue, señora Berta Villegas, quien, guiada por su gran espíritu público, ayuda a los pobladores de la región en la solución de numerosos problemas derivados a consecuencia del asiamiento de aquella zona.

Es así como la señora Villegas, por el interés demostrado en servir a los vecinos de esa localidad, ha sido nombrada Oficial Civil de Llanada Grande, cargo que desempeñará simultáneamente con la de Directora de la Escuela N.o 57.

UN CONCURSO PARA CUATRO CATEDRAS

La Universidad de Chile abrió un concurso de antecedentes para llenar en propiedad las siguientes cátedras de la Escuela de Agronomía, la primera de ellas, servida en la actualidad interinamente, y las demás, creadas en el nuevo plan de estudios semestrales:

Estadística General y Matemáticas Aplicadas, segundo año; Sanidad Animal, quinto año; Tecnología de los alimentos, quinto año; Floricultura y Parques, quinto año. Los interesados deberán presentar en la prosecretaría de la Universidad, hasta el 21 del presente mes, los títulos, diplomas y demás antecedentes que acrediten su idoneidad.

REGRESARON A USA LOS EXPERTOS EN VIVIENDA

Regresaron a los Estados Unidos los señores David L. Krooth y Arthur H. Courshon, expertos en financiamiento de programas habitacionales, que vinieron al país por intermedio de la División de la Vivienda del Punto Cuarto, en conformidad con un convenio celebrado con la Cámara Chilena de la Construcción.

Los señores Krooth y Courshon celebraron importantes entrevistas con representantes de organismos oficiales y privados, en relación con problemas habitacionales chilenos.

NUEVO SUPER DOUGLAS PARA LAN-CHILE LLEGARA MAÑANA

Mañana miércoles 6, alrededor de las 16 horas, deberá aterrizar en Los Cerrillos, procedente de Estados Unidos, el Super Douglas DC-6-B N.o 404, el primero de la nueva flota de aviones de este tipo, construidos especialmente por la Douglas Aircraft Company, para la Línea Aérea Nacional de Chile.

A su bordo, regresa al país el Vicepresidente Ejecutivo de esa Empresa, coronel de aviación (R) de la FACH, don Adalberto Fernandez Ferreiro, quién personalmente finiquitó la operación de la adquisición de esta nueva flota, para la extensión de sus rutas internacionales hasta Norteamérica.

Junto con reforzar todos sus servicios nacionales hacia el norte y sur de la República, con esta nueva flota LAN-CHILE inaugurará el nuevo servicio a los Estados Unidos, el próximo miércoles 20 de este mes, en homenaje al centésimo octogésimo segundo aniversario del natalicio del prócer de nuestra Independencia, el General don Bernardo O'Higgins.

TRATARAN EL PROYECTO DE PRESUPUESTO DE EDUCACION

Reunión de hoy del Consejo de la Superintendencia

El Consejo Nacional de la Superintendencia de Educación Pública celebrará a las 11 horas de hoy su reunión ordinaria semanal. Corresponderá en esta ocasión tratar el proyecto de Presupuesto Nacional de Educación para el año 1959, con informe de la Comisión Permanente de Presupuesto y Finanzas de la Superintendencia.

Asimismo, se estudiará el proyecto de Reglamento de los Cursos de Perfeccionamiento para Prácticos Agrícolas de las escuelas dependientes de la Dirección General de Educación Agrícola, Comercial y Técnica.

Finalmente, se tratará el reglamento de la ley 12.875, sobre régimen de subvenciones para los Cursos Gratuitos Intensivos de Educación Fundamental.

A LA JUSTICIA ANTECEDENTES DE REFINERIA CHILENA DE PETROLEO

Declaraciones del Subsecretario de Minería, señor Nicomedes Gacitúa

Por instrucciones del Ministro de Minería, señor Emilio González, en el día de hoy el Subsecretario, don Nicomedes Gacitúa, enviará al Primer Juzgado del Crimen, la Resolución N.o 19 de esa Cartera de Estado y los antecedentes que la originaron, que establece sanciones a la Refinería Chilena de Petróleos por la responsabilidad que le cabe en la explosión ocurrida en el edificio del Banco Francés e Italiano el 9 de julio último.

Frente a esta Resolución, la firma afectada ha hecho publicaciones en el sentido de que la campaña desatada en contra de la firma no es otra cosa que la acción de intereses competidores a los nuestro sociedad ha desplazado del mercado interno" y dejaría que el decreto ley N.o 519, de 1953, en que se basan las sanciones, "no es aplicable en época de racionamiento, por lo tanto, se ha interpretado erróneamente el espíritu de la ley".

FUNDAMENTOS. — Interrogado el Subsecretario de Minería, al respecto, expresó que el informe del Servicio Instructor es terminante, sumario instruido es terminante, comprobándose que el petróleo combustible entregado por la mencionada Refinería no reunía las condiciones técnicas exigidas para uso en calderas de calefacción; que ha declarado que no ha producido ni expendido combustibles, lo que se ha comprobado fehacientemente no es efectivo y que ha adulterado datos sobre producción, solicitados oficialmente.

Por tales motivos, agregó, se le aplican las multas contempladas en el decreto ley N.o 519, mencionado y en vigencia. En relación con la vigencia de esas disposiciones legales, dijo el señor Gacitúa que el artículo N.o 31 de la ley N.o 12.084, de 18 de agosto de 1956 le da plena validez y vigencia, y al respecto citó un informe de la Contraloría que expresa: "El DFL N.o 231, de 5 de agosto de 1953, orgánico del Ministerio de Minería, indica como atribución exclusiva del Ministerio el ejercer las atribuciones que correspondan al Gobierno, según las leyes N.os 4097, 5124, 5350, 6462, 9618 y 10.255, y el decreto-ley N.o 519, de 1953. Como asimismo, todas las demás atribuciones que establezcan las leyes en materia de minería".

Alcaldía de Providencia asumió D. Enrique Oviedo

Con motivo de la ausencia del titular, doctor Raúl Cifuentes, ha asumido la Alcaldía de Providencia, el primer regidor don Enrique Oviedo Cavada.

El señor Oviedo Cavada, es miembro del Partido Liberal, integrando su junta ejecutiva y el consejo nacional del movimiento de juventud, de esa colectividad política.

CONDECORACION DE ARGENTINA AL CANCILLER

También el Presidente del Senado

El Gobierno de la República Argentina ha otorgado la Orden del Libertad San Martín en el grado de Gran Cruz al Presidente del Senado, don Guillermo Pérez de Arce, al Canciller don Alberto Sepúlveda Contreras, al Subsecretario de Relaciones Exteriores, don Alvaro Droguett del Pierro, y a los funcionarios de la Cancillería, señores Luis Melo Lecaros, Fernando Illanes Benítez, Fernando Orrego Vicuña y Rafael Vergara Tagle, este último, en el grado de Comendador.

La ceremonia de condecoración al Canciller Sepúlveda, Subsecretario Droguett del Pierro y funcionarios del Ministerio de Relaciones Exteriores tendrá lugar el jueves 7 del corriente, a las 12 horas, en la residencia de la Embajada, Eleodoro Yáñez 2416, oportunidad en que el Encargado de Negocios de Argentina, Ministro Consejero don Ernesto A. Nogués, les impondrá las insignias correspondientes en nombre del Gobierno de su país.

El Presidente del Honorable Senado, don Guillermo Pérez de Arce, recibirá esa distinción en un acto que, asimismo, tendrá lugar en la Embajada Argentina el jueves 14 del corriente, a las 18 horas.

A ambas ceremonias han sido invitados Ministros del Poder Ejecutivo, funcionarios del Ministerio de Relaciones Exteriores, parlamentarios, representantes diplomáticos de los países americanos y autoridades oficiales.

LA FACH RECIBIO 4 NUEVOS CAZAS DEL TIPO "F-80"

La Fuerza Aérea de Chile recibió ayer cuatro nuevos cazas norteamericanos, del tipo F-80. Se trata de modernas máquinas a retropulso destinadas al entrenamiento avanzado de pilotos en ese tipo de vuelo.

Los aviones fueron traídos en vuelo al país por pilotos norteamericanos, de acuerdo a los términos del Pacto de Ayuda Militar que nuestro Gobierno mantiene con los Estados Unidos y serán destinados al Grupo de Aviación N.o 7 con base en Los Cerrillos.

RECORDARAN A VICTIMAS DEL SEGURO OBRERO

Se cumplen 20 años de la masacre

Con diversas ceremonias será conmemorado este año, el día viernes 5 de septiembre, el vigésimo aniversario de la masacre de estudiantes y obreros en el edificio del Seguro Obrero luctuoso suceso ocurrido en las postrimerías de la presidencia Alessandri.

Entre los actos programados figura una romería que partirá el sábado 30 de agosto desde el edificio de la Universidad de Chile hasta el Seguro Obrero, romería que hará el mismo recorrido que realizaron los estudiantes, con sus brazos en alto, hasta el sitio donde fueron ultimados.

Para organizar las diversas actividades conmemorativas se realizará una reunión preparatoria de la romería el próximo miércoles 13, a las 20 horas, en el local del PAI, en San Martín 138.

LA ARMADA DIO RESPUESTA A OBSERVACIONES DE EX CAPITAN

Contralmirante (R) Pedro Espina también dirigió carta al señor Raúl Aldunate

El Subjefe del Estado Mayor General de la Armada, capitán de navío señor Roberto de Bonafos van der Schraft, dirigió con fecha de ayer la siguiente carta al Director del diario "La Segunda de las Ultimas Noticias", relativa a un suelto de crónica aparecido en ese rotativo.

Por su parte, y sobre la misma materia, el ex diputado y contralmirante (R) señor Pedro Espina, dirigió al diputado Raúl Aldunate otra carta que contiene su propia y personal respuesta a las declaraciones formuladas por este parlamentario con respecto a la ceremonia efectuada en Talcahuano para arriar, definitivamente, la Bandera Nacional del acorazado "Almirante Latorre" y de otros buques.

El texto de la comunicación del Subjefe del Estado Mayor de la Armada es el siguiente:

"Señor Director del diario "La Segunda".— Presente.

Estimado señor Director:

En el diario de su dirección del 2 del actual aparece una información intitulada "Protesta de Raúl Aldunate", en la que se expresa a la letra:

"El diputado Raúl Aldunate se entrevistó con el Primer Mandatario, ante quien reclamó por el acto efectuado ayer en Talcahuano durante el cual se arrió la Bandera chilena del acorazado "Almirante Latorre". Señaló el diputado Aldunate que la ceremonia habría resultado igualmente brillante sin lo que él consideró desacato a la Bandera".

Para su mejor conocimiento de acuerdo con la Ordenanza de la Armada, diariamente en todas las Unidades Navales, tanto a flote como en tierra, se iza la Bandera Nacional a las 8 horas y se arría a la puesta del sol, y en ambas ocasiones con los honores de rigor. Estos honores a la Bandera consultados en el Ceremonial Marítimo, no son sólo privativos de la Armada de Chile, sino que son tradicionales en todas las Marinas del mundo.

Al ser izado el Pabellón por primera vez en un buque de guerra, se señala el instante en que esta unidad entra al servicio, y de acuerdo con el Derecho Internacional, pasa a considerarse como una parte del territorio de la nación a la que pertenece, llevando además a sus prerrogativas y atribuciones que dicho Derecho le acuerda, incluso, al encontrarse en puertos extranjeros.

En el caso particular que nos ocupa, cuando el H. M. S. CANADA fue entregado a nuestro país con el nombre de ALMIRANTE LATORRE, se arrió la bandera inglesa con un ceremonial similar al efectuado el viernes 1.o del actual en Talcahuano, para izar posteriormente nuestro Pabellón Patrio.

Asimismo, de acuerdo con el Ceremonial Marítimo, el Jack Nacional, que es la bandera azul con estrella blanca que se iza en la proa del buque cuando fondea, indica que la unidad que la lleva está en servicio activo, es buque de guerra y está sometido a las Ordenanzas institucionales. El viernes pasado, se arrió oficialmente con el Pabellón, el Jack en forma definitiva, transformando automáticamente con esta acción de respeto patriótico un pedazo de nuestro territorio en algo sin vida y espíritu.

En resumen, con esta ceremonia se rendía por última vez los Honores de Ordenanza al Pabellón de la Patria en las cubiertas de esta acorazado.

El suscrito solicita al señor Director la publicación de la presente, la que no tiene otro fin que aclarar una información que puede inducir a errores a los numerosos lectores de su importante rotativo.

Lo saluda Atte.— De orden del señor Comandante en Jefe. (Fdo.): ROBERTO DE BONNAFOS VAN DER SCHRAFT, capitán de navío (EM-A), Subjefe del Estado Mayor General de la Armada."

El texto de la comunicación del ex diputado y contralmirante (R) don Pedro Espina, es el siguiente:

"Señor Raúl Aldunate Phillips.— Cámara de Diputados.— Presente.

H. Diputado y estimado amigo: Por la prensa y radio me he impuesto de su entrevista con S. E. el Presidente de la República, ante quien presentó su desagrado por la ceremonia efectuada el 1.o del corriente en Talcahuano, con motivo de arriarse definitivamente la Bandera de los buques que, por Ley de la República, han sido destinados a desguace, expresándole al Primer Mandatario que Ud. consideraba este acto como desacato a la Bandera.

Lamento profundamente que antes de dar este paso usted no se hubiere informado en la Comandancia en Jefe de la Armada del carácter, significado y trascendencia de esta ceremonia, la que de acuerdo con la Ordenanza de la Armada es total y completamente reglamentaria. Diariamente a la puesta del Sol en todas las unidades navales, se arría el Pabellón Patrio con honores de banda o corneta y guardia formada. Por otra parte, al efectuar la ceremonia de arriar la Bandera de los buques que van a desguace era de absoluta necesidad para demarcar claramente el instante en que quedaron fuera de servicio y perdieron su calidad de buques de guerra, por pasar a ser trozos de material, sin alma ni vida.

Esta ceremonia se ha hecho en otras oportunidades, como por ejemplo cuando se declaró fuera de servicio al buque escuela "Baquedano", y en otros países, como en Argentina, cuando se determinó dar de baja los acorazados "Moreno" y "Rivadavia".

Como conozco su celo patriótico y su pasado de oficial de Ejército, atribuyo la actitud que comento, simplemente a falta de información, y a las múltiples actividades que debe desarrollar.

A pesar de que el suscrito se encuentra en retiro del servicio activo, cree que tiene el derecho de levantar un cargo injusto que se le hace a la Armada, institución a la que perteneció toda su vida.

Sin otro particular, saluda atentamente a su afectísimo amigo.— (Fdo.): PEDRO ESPINA ETCHEM, contralmirante (R)."

N.o 14.853
...odística "LA NACION" fundada el 14 de enero d...
JUSTINAS 1260.— TELEFONO 62222.— CASILLA 81-D
Santiago de Chile, martes 5 de agosto de 1958

Seguridad interior del Estado

LA nueva Ley de Seguridad Interior del Estado, que reemplaza a la Ley N.o 8,987, sobre Defensa Permanente de la Democracia, establece en Chile un nuevo estatuto jurídico para defender al país de la comisión de delitos contra la soberanía nacional y la seguridad exterior e interior del Estado, el orden público y la normalidad en las actividades nacionales.

Los delitos contra la soberanía nacional están claramente previstos en su articulado, y su enunciación corresponde al principio filosófico de protección del Estado, dentro de los ámbitos patrios donde se desenvuelve la vida de los ciudadanos. No queda fuera de la legislación ninguna posibilidad de que elementos nacionales o extranjeros residentes en el país, o en contacto desde el exterior con fuerzas o grupos nacionales, intervengan en procesos ajenos a la conservación de la soberanía o de la integridad territorial. Los diferentes artículos constituyen una herramienta eficaz y expedita para asegurar la defensa de la nación.

Los delitos contra la seguridad interior del Estado, materia que siempre se ha prestado para controversias y aprensiones, están previstos con realismo y naturalidad, y obligan a los grupos de la colectividad a amoldar su conducta social y política en relación con los fundamentos de la existencia republicana y democrática, que no admite fuerzas enemigas en su seno. La acción directa, de palabra o por escrito, contra las instituciones, organismos y estructura nacional, recibe la pena correspondiente a la cuantía del delito, dejando al país a salvo de las actividades conspirativas, revolucionarias o de socavamiento de la nacionalidad. Se defiende con esto la sana doctrina de la democracia, y se asegura, por otro lado, el libre juego de las ideas en un clima de respeto, responsabilidad y paz. Todo Estado, por lo demás, tiene el deber de fortificar y defender los principios filosóficos que constituyen su patrimonio cultural. La acción delictiva, en este sentido, está perfectamente jerarquizada, y sólo deben temer sanciones los promotores de la insurrección o de las prédicas contrarias a la institucionalidad republicana.

En lo que se refiere a los delitos contra el orden público, desde la provocación de desórdenes y actos de violencia, hasta la difamación, la calumnia y la injuria y la incitación al entorpecimiento de las actividades normales, en todas sus formas, cabe señalar que las disposiciones de esta ley son suficientes en su contenido y precisas en su alcance para asegurar en lo político, administrativo y social, la marcha regular de la vida institucional y el imperio de la ley, por las vías de una auténtica democracia.

Del texto de la ley que comentamos, se desprende que el Estado queda perfectamente garantido en su integridad física y espiritual, y que los temores que ciertos sectores demostraron ante la derogación de la Ley de Defensa Permanente de la Democracia, carecen de toda base real.

Obras sanitarias

LA Dirección de Obras Sanitarias del Ministerio de Obras Públicas celebra sus primeros cinco años de fructífera e ininterrumpida labor al servicio del país. Las tareas cumplidas en el término de un quinquenio indican que la concepción y la creación de este organismo fiscal obedecían a una profunda necesidad colectiva. Las iniciativas del referido servicio, así como la actuación de sus equipos técnicos, señalan que su presencia en diversas regiones de Chile es un factor eminentemente positivo.

Es de todo punto justo destacar algunas de las misiones realizadas por la Dirección de Obras Sanitarias, que han invertido en este lapso el equivalente de noventa y ocho mil millones de pesos en trabajos de su competencia. Desde su fundación se han colocado mil quinientos kilómetros de cañería de agua potable a lo largo del territorio nacional, con un costo aproximado de ochenta mil millones de pesos. A ellos se agregan ochocientos veinte kilómetros de cañerías de alcantarillado, que representan el orden de dieciséis mil millones de pesos.

Pero las faenas antes indicadas corresponden sólo a una parte de los trabajos emprendidos por la citada Dirección. También se han horadado seis mil setecientos veinte metros de sondaje para la captación de aguas subterráneas, llegando a obtener hasta cuatro metros cúbicos por segundo en ciertas ocasiones. Las sumas invertidas por este concepto representan mil millones de pesos. A ello se debe agregar la instalación de maquinarias para los grupos de autobombas, que han permitido elevar 5,5 metros cúbicos por segundo. Estas labores significan un gasto de quinientos sesenta millones de pesos.

La Dirección de Obras Sanitarias se ha preocupado de construir defensas fluviales que significan la recuperación de terrenos agrícolas por la cantidad de dos mil quinientos millones de pesos.

Los servicios de agua potable instalados representan la dotación de unas cuarenta y seis mil casas, correspondientes a unas trescientas mil personas. Y el establecimiento de cuarenta y ocho mil doscientos cuarenta y seis nuevos servicios de alcantarillado es otro de los puntos en que la Dirección de Obras Sanitarias ha puesto especial interés.

De la breve reseña anterior se desprende que los cinco años de existencia del organismo citado representan un poderoso espíritu de trabajo y un serio afán de servir a la gran masa de la población. Instituciones por el estilo de la presente honran a Chile y prestan beneficios de innegable valor para el bienestar y la salubridad de amplios sectores de habitantes de nuestro país. El Ministerio de Obras Públicas puede estar satisfecho y orgulloso de que uno de sus organismos viva tan atento a resolver problemas vitales para los pobladores de diversos puntos del territorio chileno. Las autoridades superiores, los funcionarios y los técnicos de la Dirección de Obras Sanitarias, a su vez, pueden estar ciertos de que la ciudadanía comprende que saben cumplir con su deber y de que se congratula de que se les hayan encomendado funciones de tan alta y decisiva importancia.

De J. M. GONZALEZ

Penas de muerte en Casablanca

ANTE el Tribunal Regional de Casablanca han comparecido trece miembros de la temible Asociación de la Media Luna Negra, organización secreta terrorista patrocinada por el Partido Comunista marroquí. Se han dictado cuatro penas de muerte y otras condenas a trabajos forzados. Han sido juzgados por actos de bandidaje cometidos durante los años 1956 y 1957, así como parte de 1958.

Pero sus fechorías nacieron a la sombra del desorden que siguió a la deportación de Mohamed V. Unas veces tomaban parte activa en la lucha clandestina antifrancesa y, otras, se valían de su calidad de resistentes. Su sistema de terror había llegado a preocupar a los mismos nacionalistas. Durante los últimos años del protectorado, su acción "patriótica" tuvo el carácter de método revolucionario comunista. Una senda de sangre, incendios, pillaje y "golpes económicos" señala su camino.

Pero como sus fines y consignas eran especiales, la Asociación de la Media Luna Negra aprovechó el período de disturbios que siguió a la promulgación de la independencia, para entregarse al chantaje bajo pretexto de "castigar a los traidores colaboradores", cuando en realidad trataba de perpetuar el estado de cosas que había permitido su desarrollo posterior.

(El asesinato, el 3 de julio de 1956, del contratista Settaf, que se había negado a entregar dos millones para salvar su vida, llevó a la detención de los trece individuos que comparecieron por delitos tales como asociación para delinquir, asesinato, tentativa de asesinato, fraude, tentativa de fraude y otros.)

La evolución de la situación en Argelia y la evidente recuperación política francesa han dado una momentánea iniciativa a Francia, sobre el Frente de Liberación Argelino, que se viene traduciendo en una disminución de efectivos guerrilleros. En la reunión de los miembros del FLN, celebrada recientemente en El Cairo, los dirigentes argelinos presentaron un balance desconsolador: desde que el Ejército francés terminó la barrera electrificada y de radar en la frontera con Túnez, los guerrilleros han sufrido tantos descalabros, que su potencial agresivo ha quedado mermado.

Esta desesperada situación del FLN ha servido al PCA (Partido Comunista Argelino) para afianzar su influencia en el campo nacionalista, donde viene preparando su poder desde finales de 1955. Hoy constituye una fracción dirigida desde Moscú, pero que ha conseguido imponer opiniones incluso en el seno del Comité de Coordinación del Frente. Poseemos datos que justifican nuestros temores sobre un proyecto de ayuda masiva soviética a través del Oriente Medio. Hasta ahora el FLN se ha resistido a caer en manos del comunismo, pero las derrotas sufridas por los guerrilleros ha facilitado la hábil labor de zapa que desarrollan las células rojas dentro del Frente.

Estamos en vísperas de una reorientación del mando guerrillero de Argelia. En esta nueva etapa de la revolución nacionalista, el Partido Comunista va a surgir fuerte y mayoritario en la cabeza del Ejecutivo del Frente de Liberación Nacional, lo cual significa una intervención indirecta de Rusia en el conflicto. Y de que los comunistas han actuado en Argelia, hay pruebas superabundantes.

El Comité Central continúa presionando en estos momentos sobre el FLN, para que pida abiertamente ayuda a Moscú. ¿Cuánto tiempo tardaremos en conocer la aplicación del proyecto de ayuda soviética estudiado en la reunión de El Cairo? No mucho, creen los que están familiarizados con el intervencionismo ruso en los asuntos argelinos.

Muchos aún dudan de que el comunismo actúe, en efecto, dentro de Argelia, pero los hechos que han salido a la luz a raíz del sensacional proceso de los miembros de la Media Luna Negra, despejan toda sombra sobre el particular. He aquí algunos hechos entresacados por este corresponsal de las distintas exposiciones oídas durante la causa que ha conmovido a Casablanca y que las agencias noticiosas han ocultado o disminuido en su verdadera importancia política internacional.

Desde finales de 1955 el comunismo argelino juzgó llegada la hora de intervenir directamente en la revolución nacionalista. Y, en efecto, en la última semana de noviembre la Policía francesa descubrió en Constantina una célula terrorista, obra de dos notorios comunistas: Andrés Martínez (agente de los Ferrocarriles Argelinos), y Mohammed Hamuda (empleado del Servicio Hidráulico). Cuatro meses más tarde, el 6 de abril de 1956, tiene lugar la traición espectacular del aspirante Henri Maillot, que se pasa al enemigo con un camión repleto de armas y documentos secretos.

Llega el 13 de abril de 1956, fecha en que fue fundado el "Maquis Rojo". Una semana después desaparece el teniente Lucien Guerrab, oficial administrador del Hospital de Blida; había desertado para crear una fuerza comunista argelina en el seno de la rebelión. Pero en las bandas del FLN no hay deseos de caer bajo el látigo de Moscú, y exigen a los comunistas que vienen a ofrecer sus servicios que primero renieguen por escrito de sus convicciones. Duro golpe. La mayoría rechaza la condición. Otros aceptan y firman.

El Comité central clandestino es presidido por el Dr. Hayeres y la organización militar roja es mandada por Guerry, institutor cuya esposa e hija se sumaron a los colocadores de bombas.

Olvidábamos decir que el camión cargado de armas y documentos robado por los desertores Guerrab y Maillot, destinadas a armar el nuevo "Maquis Rojo", fue confiscado por el FLN. De las 135 ametralladoras y pistolas sólo pudieron quedarse con 28 "Sten", de las cuales once eran inutilizables. El resto fue a poder de la guerrilla.

No obstante, el 4 de junio, "la banda roja" efectúa su bautismo de sangre. La primera "operación" consistió en atacar a Beni Rached, donde a ráfagas de ametralladora abatieron a cuatro hombres juzgados sospechosos e incendiaron las oficinas del Caíd. Un día después la banda cayó en una encerrona de las tropas galas. ¿Una confidencia? Cayeron el aspirante Maillot y Maurice Laban, institutor de Biskra, antiguo oficial de las brigadas internacionales que intervinieron en la guerra civil española. Guerrab y Mohammed Bualem, secretario de los "dockers" CGT de Orán, consiguieron escapar y refugiarse con un médico comunista de Argel. El "Maquis Rojo" acababa de morir casi antes de nacer. No era posible mantener la autonomía bélica que habían pretendido. Había que integrarse en el FLN, socavando desde adentro sus mandos. Los combatientes de la Estrella Roja entran como soldados en el ejército de liberación.

La paciencia del PCA ha comenzado a darle resultados. Ahora casi derribado el aparato militar del FLN, las sugerencias comunistas comienzan a tomar fuerza. Su habilidad consiste en demostrar cómo las cosas habrían sido de otra manera si el Frente hace a un lado sus escrúpulos y acepta, de plano, la ayuda rusa. Todas las derrotas del FLN las atribuyen los comunistas a que no se admitió oportunamente su ayuda. Luego, fácil es deducir la conclusión que tal planteamiento supone. El nacionalismo africano, es decir, norteafricano, no podrá lograr sus objetivos si no cuenta con fuerzas poderosas que lo apoyen desde afuera. Y esas fuerzas no pueden ser otras que las comunistas. Tal es uno de los problemas más graves que se presentan en el futuro inmediato de Noráfrica: la abierta intervención —antes clandestina— de la Rusia comunista en la guerra de liberación argelina.

(Exclusivo para LA NACION.)

J. M. G.

De LUIS ARAQUISTAIN

La prudencia de Rusia

A JUICIO de muchos, el momento más peligroso en la crisis del Medio Oriente fue el de la visita de Nasser a Khrushchev en Moscú el 18 de julio. Se dijo por entonces que Nasser —por confesión propia— había ido como pacificador, a detener el brazo soviético ya armado y erguido, a suplicar a Khrushchev que no desencadenara una guerra atómica en el Medio Oriente, cuyas primeras víctimas serían los pueblos de esos países. No creo a Nasser tan ignorante o inocente como para volar para eso a Moscú.

Nunca se aventuró Rusia en guerras de gran riesgo. Mucho menos habría de hacerlo ahora en la era de armas atómicas, cuando el riesgo es total. La Rusia zarista y soviética prefirió siempre las guerras menores y limítrofes, un día contra el turco, otro contra el polaco, otro contra el finlandés, otro contra el húngaro y otro contra cualquiera de los pueblos del Asia Central. Así se redondeó, poco a poco, con conquistas fáciles, uno de los imperios más grandes del mundo. Pero es un imperio de vasallos contiguos, sin solución de continuidad, salvo las islitas Kuriles y la mitad de la de Sakhalin, en el Pacífico, que en 1945 los rusos le quitaron al Japón, en premio de haberle hecho la guerra sin disparar un tiro. Los rusos no tienen vocación de conquistadores ultramarinos ni ultracontinentales. Fueron los primeros en descubrir y colonizar Alaska, un país de millón y medio de kilómetros cuadrados, al otro lado del estrecho de Behring, y en 1867 se lo vendieron a los Estados Unidos por 38 millones de francos oro, a razón de 25 francos por kilómetros cuadrado.

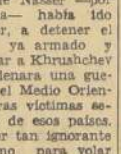

Más verosímil me parece que Nasser fuera a Moscú a pedir protección para la República Arabe Unida (Egipto y Siria), o para el Irak, del mismo modo que el Líbano y Jordania se la requirieron a Norteamérica y a Inglaterra. Nadie hubiera podido hacer ningún reproche razonable a Rusia si hubiese enviado por vía aérea —por tierra era imposible— algunas tropas para tranquilizar a Nasser o al Irak, si el nuevo gobierno de ese país lo hubiera solicitado. Tenía, para hacerlo, el mismo derecho que los norteamericanos y los ingleses en el Líbano y Jordania. Pero había algunos inconvenientes. En el caso del Irak, no era posible ayudarle en derecho, porque su gobierno, que se sepa, no había pedido nada a Rusia, y el envío de fuerzas soviéticas hubiera sido una agresión flagrante.

En cuanto a Siria, aislada de Rusia y Egipto, no había otra ruta viable que la aérea y las fuerzas soviéticas tendrían que volar sobre Turquía o el Irán, dos países miembros del Pacto de Bagdad. Eso hubiera equivalido a violar sus fronteras del aire. ¿No lo hubieran considerado como un acto de guerra sus gobiernos, la Gran Bretaña, miembro también del Pacto de Bagdad, y los Estados Unidos, protectores de ese Pacto? En cualquier caso, ¿valía la pena de una guerra mundial atómica el Medio Oriente? Estas o parecidas reflexiones debieron hacerle Khrushchev o sus consejeros jurídicos y militares al azorado Nasser.

Pero había que hacer como que se hacía algo. Lo exigía el prestigio soviético, no poco quebrantado desde la expedición de Suez en 1956. Entonces no fue Rusia la que obligó a retroceder a Inglaterra y Francia, sino los Estados Unidos. Rusia protestó, pero nada más. Ahora, con motivo del golpe de Estado en el Irak y el desembarco de tropas anglosajonas en el Líbano y Jordania, muchos cientos de millones de admiradores que tiene el poderío militar soviético en el mundo esperaban un gesto de energía del gran imperio amigo y "amparador" de pueblos débiles, siempre amenazados por el "colonialismo" de Occidente.

No defraudó Rusia en esta ocasión a su inmensa y entusiasta clientela internacional. El 19 de julio enviaba Khrushchev una nota conminatoria a los jefes de gobierno de los Estados Unidos, Inglaterra y Francia. El tono era algo apocalíptico. La nota decía que "los cañones habían empezado a dejarse oír", aunque fuera de Moscú no los oyó nadie. Para evitar "la peor de las catástrofes en el mundo", Khrushchev proponía una reunión urgente de "cumbres" en Ginebra tres días después, el 22 de julio. Aquello parecía un ultimátum. Si las potencias occidentales, intimidadas, hubieran aceptado la fecha y el lugar propuestos tan perentoriamente, Khrushchev hubiera ganado la mayor victoria diplomática de todos los tiempos.

Pero ni las potencias invitadas se dejan intimidar tan fácilmente, ni aquello era un ultimátum. La fecha y el lugar no eran una resolución cerrada y terminante. El propio Khrushchev proponía como alternativa Washington, que por las trazas tiene grandes deseos de conocer. La nota sólo quería dar la impresión de una apremiante terribilidad a los lectores poco versados en el estilo diplomático soviético; pero al mismo tiempo trataba de evitar el fiasco de una negativa rotunda de los requeridos, que hubiera dejado en muy mal lugar al gobierno de Moscú y, sobre todo, a su jefe como diplomático. Se practicaba, en suma, el viejo arte de contemporizar: una de cal y otra de arena. Y mucha prudencia.

El primero en agarrarse a la nota rusa, como a tabla de salvación, fue Macmillan, jefe del Gobierno británico. Los laboristas habían protestado contra el envío de tropas a Jordania, aunque no tanto como por lo de Suez; ahora no se oponían los Estados Unidos. Las elecciones inglesas están próximas, tal vez en otoño, y los peligros internacionales de esa intervención hubiesen sido una excelente bandera pacifista para la campaña electoral del laborismo. Por eso se apresuró Macmillan a aceptar la nota rusa, pero proponiendo Nueva York, en vez de Ginebra o Washington, como lugar de la reunión. Sin la nota rusa, es probable que los laboristas hubieran ganado las elecciones. Gracias a la nota, las probabilidades de ganarlas están con los conservadores. No es la primera vez que lo que parecía que iba a ser una tragedia internacional se resuelve para los ingleses en una comedia electoral.

El general De Gaulle, ocupado con lo de Argelia y la reforma de la Constitución, recibió la nota de Khrushchev como una impertinencia importuna. ¿Qué se le había perdido a él en el Medio Oriente? ¿Y a qué venía aquello de compararle a él, De Gaulle, con Hitler, cuando atacó a Polonia en 1939? Era mentar la cuerda en casa del ahorcado, y De Gaulle se la devolvió a Khrushchev: Hitler —le contestó— no fue solo a estrangular a Polonia; iba del brazo de Stalin. La verdad es que esta correspondencia diplomática y pública entre el Este y el Oeste se está convirtiendo en un entretenido género literario, entre baladrón y epigramático. Por lo demás, De Gaulle le ha repetido a Khrushchev —ya son varias las epístolas— que no tiene tiempo para ir a Washington ni a Nueva York; a lo sumo, a Ginebra; aunque, lo mejor sería que las "cimas" se reunieran en París; pero sólo las verdaderas "cimas"; no una abigarrada muchedumbre de gobiernos incoloros o multicolores del llano político.

El más embarazado es Eisenhower. Por su gusto la respuesta hubiera sido negativa con cualquier pretexto. Pero Macmillan le ganó por la mano y le forzó la suya. No había más remedio que resignarse a recibir a Khrushchev en Nueva York; en Washington, donde tendría que ser huésped del Gobierno, de ningún modo. Todo sea por el futuro triunfo electoral de los conservadores ingleses. ¿Pero estaría seguro Khrushchev en Nueva York, u otra ciudad americana? Alarmante problema. ¿No sería mejor Ginebra, ciudad pacífica, con pocos emigrados húngaros y con una buena policía especializada en velar por los huéspedes engorrosos? El caso es que cuando escribo —fines de julio— nadie sabe dónde ni cuándo se reunirán las cumbres y los valles, ni cuántos serán. Quizá no sea ya Khrushchev quien más desee la reunión. Ya para qué. Nasser se ha tranquilizado. Irak no corre peligro. Los millones de admiradores de Rusia quedaron contentos con la energía verbal de la nota. Además, Moscú es una ciudad segura, no como esas otras de Occidente. Y Khrushchev y sus consejeros no están para imprudencias temerarias, personales o del estado, dicho sea en su honor, aunque otra cosa les pidan sus idólatras exteriores, ignorantes de lo que es gobernar un gran imperio, que siempre anduvo con pies de plomo.

(Exclusivo para LA NACION.)

L. A.

PANORAMA

MONSEÑOR ZANIN

Acaba de fallecer en la residencia de la Avenida Alvear, que es la sede oficial de la Nunciatura Apostólica en Buenos Aires, Monseñor Mario Zanin, Nuncio acreditado por el Vaticano ante el Gobierno de la nación argentina.

Fue sorprendido por un ataque cardíaco, cuando aún mucho se podía esperar de sus virtudes y de sus dotes de talento y de elevado espíritu.

Las naturales condiciones de Monseñor Zanin, Arzobispo titular de Trainópolis, hicieron que muy pronto se pensara en utilizar sus servicios en la diplomacia vaticana.

Su deceso ha producido gran consternación en la Iglesia chilena y en los círculos diplomáticos, políticos y sociales de nuestro país, donde sirviera durante ocho años, con singular acierto, sus delicadas funciones. Había sido condecorado por nuestro Gobierno con la Orden al Mérito "Bernardo O'Higgins", en el Grado de Caballero Gran Cruz, como un reconocimiento de sus servicios.

Dejó entre nosotros un gran recuerdo de su fino tacto, su vasta cultura y su don de gentes.

El fallecimiento se produjo a los sesenta y nueve años de edad. Había sido ordenado sacerdote, tras brillantes estudios, a los veinticuatro años de edad, en 1913.

Su primer cargo como jefe de misión fue el de Delegado Apostólico en China, donde permaneció desde 1933 hasta 1945, por un período especialmente prolongado para una misión diplomática. Tuvo Monseñor Zanin que afrontar duras circunstancias, en un período en que China se vio envuelta en la guerra mundial.

En 1945 llegó a Chile, en representación de Su Santidad el Papa, y permaneció entre nosotros hasta 1953, por un período de nueve años de fructífera labor, conquistando un gran prestigio y creando muchos afectos.

Luego, pasó la cordillera, para desempeñar igual cargo en la nación hermana, donde lo ha sorprendido un prematuro final.

Allí, su tacto fue puesto especialmente a prueba por las circunstancias especialmente dolorosas por las que debió atravesar la Iglesia Católica en Argentina.

Su deceso ha sido hondamente lamentado en la vecina República, y sus restos son velados en la Catedral de Buenos Aires, donde reciben honores oficiales.

El Vaticano ha expresado su pesar en un artículo aparecido en el "Osservatore Romano", en el cual se apunta que poseía "cualidades sobresalientes de espíritu, corazón y mente".

Hacemos llegar, desde estas columnas, nuestra condolencia a S. E. Reverendísima Monseñor Sebastiano Baggio, Nuncio de Su Santidad en nuestro país.

LA PREGUNTA

Los que rasgan sus vestiduras ante la derogación de la mal llamada Ley de Defensa de la Democracia, ¿no lo harán para encubrir sus propios sentimientos antidemocráticos?

De ERNEST ATKINSON

Fuerzas anglo-norteamericanas en el Cercano Oriente

COMO algunas autoridades del Cercano Oriente dan un cariz erróneo a las causas del envío de fuerzas británicas y norteamericanas al Líbano y Jordania, respectivamente, quizás convenga examinar una vez más los motivos que impulsaron a los Gobiernos de Gran Bretaña y de los Estados Unidos a tomar tal medida.

Las mencionadas fuerzas fueron enviadas respondiendo a solicitudes de ayuda formuladas por los gobiernos constitucionales del Líbano y Jordania, y no hay nada ilegal o desacostumbrado en que gobiernos amigos respondan a llamamientos de esa índole. Tanto el Gobierno de Gran Bretaña como el de los Estados Unidos han recalcado repetidamente que esos envíos de tropas son de carácter temporal y tienen por único objeto mantener la independencia de dos países pequeños, cuya existencia se ve amenazada por movimientos subversivos, organizados y apoyados por los gobiernos de otros países árabes. Hay abundantes pruebas, de carácter irrefutable, para demostrar la existencia de las amenazas a que aludo.

Se ha sugerido que el propósito de esos movimientos de tropas es preparar la situación para reparar lo que recientemente ha ocurrido en el Irak. Pero la misma situación en que se encuentra tal país, deja sin base a tal teoría, por mucho que podamos deplorar el modo en que se realizó la revolución del Irak, y por más que lamentamos el sino de los amigos del Occidente, que perdieron la vida durante el primer día de la revuelta. Queda en pie el hecho de que, a juzgar por toda la información de que se dispone, el nuevo régimen se halla en efectivo dominio del país y de sus fuerzas armadas.

Una cosa es intervenir en el Líbano y Jordania, en virtud del urgente llamamiento de las autoridades constitucionales de ambos países, y otra cosa muy distinta sería inmiscuirse en los asuntos del Irak, donde la mayoría de la población parece dispuesta a aceptar el nuevo Gobierno. En otras palabras: la naturaleza del nuevo régimen del Irak parece asunto para que los iraqueses lo decidan por sí mismos.

Cierto es que Gran Bretaña tiene considerables intereses en el Irak y que, por ende, el pueblo británico se siente preocupado acerca de ellos. Es grato poder decir que, hasta ahora, el proceder de las nuevas autoridades del Irak, en cuanto a la salvaguardia de las instalaciones petroleras y de los empleados en ellas, así como en cuanto a la libertad y la seguridad de las empresas extranjeras que operan en aquel país, se ha ajustado a las promesas dadas —el día siguiente a aquel en que tomaron el poder—, en el sentido de hacer honor a sus obligaciones.

El admirable progreso hecho en la utilización de los recursos naturales del Irak debe mucho a la asistencia técnica y financiera ofrecida por muchas empresas británicas, y si es natural que haya cambios políticos de cuando en cuando, no hay razón alguna para que tales cambios alteren la colaboración económica que tan provechosa fue en el pasado para ambas partes.

Los árabes, dadas sus tradiciones, no deben reprochar al Gobierno británico que acuda en auxilio de sus amigos, y especialmente de aquellos con quienes le unen tratados de amistad. Pero el hecho de que los británicos hagan honor a los compromisos internacionales que tienen con algunos pueblos árabes, no implica que no deseen vivir en relación de amistad con el resto del mundo árabe. Muy al contrario, lo que verdaderamente quieren es entablar amistad con todos los árabes.

Los dirigentes británicos se dan buena cuenta de que los árabes constituyen ahora pueblos independientes y soberanos, con quienes hay que tratar en pie de igualdad. Los árabes, por su parte, deberían comprender que el Gobierno y el pueblo británicos no tienen deseo de dominio sobre ellos. El historial de Gran Bretaña, en cuanto al reconocimiento de la independencia de los pueblos que antaño formaron parte de su imperio, debería ser prueba suficiente de esa afirmación.

(Exclusivo para LA NACION).

E. A.

Cartas al Director

("Quisiera tener un diario escrito por el público" — Disraeli)

CRITICAS A LA SINFONICA

Señor Director:

Tenemos el agrado de dirigirnos a Ud. para rogarle tenga a bien publicar estas líneas.

Nosotras somos asiduas asistentes a los conciertos, tanto de la Orquesta Sinfónica de Chile como de la Filarmónica.

En esta ocasión queremos dejar constancia de la desagradable sorpresa que experimentamos al asistir, el viernes pasado, al concierto realizado por la primera de las mencionadas orquestas, en el Teatro Astor. Sí, desagradable sorpresa, y por varios motivos, que enumeraremos a continuación:

1.— Se alteró el programa que se había fijado al iniciarse la temporada.

2.—La interpelación del Concierto N.o 4 de Beethoven fue magnífica, en lo que se refiere a la parte correspondiente al solista, que, como es de conocimiento general, fue nada menos que el eximio Claudio Arrau, orgullo de nuestra nación. La actuación de la Orquesta Sinfónica significa, simplemente, una falta de respeto a Beethoven y al mejor pianista del mundo, poseedor de la más depurada técnica, el ya mencionado Claudio Arrau.

3.— En la interpretación de la segunda parte del programa, que consultaba la 4a. Sinfonía de Brahms, la actuación de la Orquesta no fue, en absoluto, superior a lo anterior. Entre los defectos más notorios para nuestra calidad de aficionadas, mencionamos la deficiente intervención de los bronces y de las maderas, sin que la de las cuerdas haya sido muy superior.

No es la primera vez que notamos este defecto, sobre todo en los bronces, que tienen mucha vibración. En un comienzo supusimos que ésta provenía de la calidad de los instrumentos; pero, después de algunas conversaciones con personas entendidas en la materia, hemos llegado a la conclusión de que el defecto proviene no de la mala calidad de los instrumentos, sino de los intérpretes.

Lo que nos llama extraordinariamente la atención es la ya no favorable, sino entusiasta y frenética reacción del público ante este concierto, en especial, y otros, en general.

En realidad, llama la atención el hecho de que tratándose de personas que, suponemos, son entendidas en música selecta, ya que asisten a los conciertos, no adviertan los defectos, por demás evidentes, que hemos mencionado.

Estimamos que el público es por demás benevolente, puesto que no sólo se aplaude a la Orquesta Sinfónica en sus actuaciones más negligentes, sino a todo intérprete, extranjero o chileno, cualquiera sea su calidad. En nuestra modesta opinión, consideramos que si con esto se trata de estimular a la Orquesta Sinfónica, hace muchos años que se está haciendo lo mismo sin que se advierta una superación evidente, salvo en raras ocasiones.

No queremos, con estas líneas, pecar de pedantes y antipatriotas; pero estimamos necesario que estas cosas se digan, en beneficio de nuestro progreso cultural y prestigio internacional.

Agradecemos de antemano la atención que Ud. otorgue a la presente.

Saludan atentamente a Ud.—Carnets 3598273, de Santiago, y 43618, de Rengo.

MONUMENTOS PUBLICOS

Señor Director:

En mi diario traficar por las ciudades del Gran Santiago, he podido constatar con verdadera pena el estado lamentable en que se encuentran, con raras excepciones, los monumentos que recuerdan a próceres de nuestra Independencia y a personajes ilustres de la nación, así como otros, representaciones de hermosos trabajos de escultores más calificados escultores.

Como no deseo alargar esta protesta, quiero citar sólo dos casos: algunas letras de bronce que faltan en el monumento a la Inmaculada de La Concepción, y la hermosa escultura de Rebeca Matte, situada en la Avenida Portales frente a la entrada a la Quinta Normal, esta última una verdadera vergüenza pública.

Ahora bien, existe una Dirección o Comisión que supervigila las bibliotecas, museos y la conservación de monumentos nacionales, además de una Dirección Municipal de Aseo y Jardines, ¿Ignoran de estas entidades la triste suerte de estas irregularidades? ¿Es posible que los visitantes extranjeros sean contemplando esta desidia?

Ahora que el país empieza a vislumbrar lo que debe ser el porvenir turístico de Chile, ¿tendrá a mostrar este espectáculo tan poco edificante a nuestros visitantes?

Ojalá, señor Director, que llegue a esas importante Sección de Daños a esas autoridades a cumplir con su deber para los forjadores de la entra nacionalidad y para los más eminentes artistas.

Gracias, señor Director, por la publicación de estas líneas.

Lo saluda atentamente a Ud.—Carnet N.o 44288, Rengo.

FESTIVAL DE CINE BRITANICO SE INAUGURA EN U. DE CHILE

Presidirá el acto el Embajador señor Ivor Pink

Con asistencia del Embajador de Gran Bretaña, señor Ivor Pink, será inaugurado hoy, a las 18.30 horas, el Festival de Cine Documental Británico, organizado por el Departamento de Extensión Cultural de la Universidad de Chile, con la colaboración de esa misión diplomática y el Instituto Británico de Cultura. La mayor parte de las películas que se exhibirán fueron presentadas recientemente en el Festival Internacional realizado por el S.O.D.R.E. de Montevideo. Varias de ellas han sido premiadas en diversos certámenes internacionales. El programa incluye tres películas de John Grierson, el cree del cine documental, que hará por primera vez un estudio de paso en Santiago invitado por la Universidad de Chile.

Este festival se efectuará en el Salón de Honor y en la Sala de Conferencias de la Casa Central Universitaria, desde hoy hasta el 9 del presente mes.

PROGRAMA DE HOY.— La primera parte de este festival se efectuará hoy, con las siguientes películas: Night Mail (Correo nocturno), de John Grierson; Marcial Dancers of Malabra (Bailes marciales de Malabar), de John Grierson; Trade Tattoo (Ritmo del comercio), de John Grierson; Journey into Spring (Viaje hacia la primavera); British Transport Films, y El mundo rival, Shell Film Unit.

La segunda parte del programa se realizará mañana a las 19 horas, en el Salón de Honor de la Universidad, con la exhibición de cinco documentales.

EL INSTITUTO NACIONAL CUMPLE 145 AÑOS DE VIDA

Con una exposición del Concurso de Dibujo, organizada por la Academia respectiva, comenzó a festejarse ayer el programa de festejos del 145.o aniversario del Instituto Nacional.

En el curso de la semana prosiguen las actividades artísticas y culturales programadas, entre otras, una conferencia del historiador don Ricardo Donoso auspiciada por la Academia de Historia y Filosofía que se efectuará hoy, a las 19 y que se efectuará hoy, a las 21.30 horas, en el Salón de Actos del colegio. El jueves disertará, a las 11.30 horas, el escritor don Ricardo Latcham sobre el tema, "Corriente de la novela hispanoamericana actual".

El programa culminará el sábado con una sesión solemne en el Salón de Honor de la Universidad de Chile y con un banquete oficial que se efectuará el domingo 10 de agosto, día del aniversario del colegio, el que ha sido especialmente invitado S. E. el Presidente de la República, don Carlos Ibáñez, Ministros de Estados y otras autoridades del Gobierno y el Parlamento.

HOY SE CONSTITUYEN

JUNTAS ELECTORALES DEPARTAMENTALES

Formarán las Mesas Receptoras de Sufragios del 4 de septiembre

200 mil son los nuevos inscritos a través del país

De acuerdo con el Art. 24 de la nueva Ley General de Elecciones N.o 12.891, a las 17 horas de hoy (5 de la tarde) se reunirán las Juntas Electorales, encargadas de atender el funcionamiento de las Mesas Receptoras de Sufragios, durante la elección presidencial del próximo 4 de septiembre.

En cada departamento habrá una de estas Juntas. Sus miembros son cinco, pero cada uno puede funcionar legalmente con tres de ellos.

En el departamento de Santiago habrá tres Juntas: la del Primer Distrito, la del Segundo y la del Tercero.

El lugar de su funcionamiento es la oficina del Conservador de Bienes Raíces respectivo.

LABOR DE LAS JUNTAS.— Según el Art. 27 de la Ley de Elecciones, las Juntas Electorales tendrán a su cargo la designación de vocales de las Mesas Receptoras de Sufragios, la aceptación o rechazo de las exclusiones o excusas que se aleguen, la designación de reemplazantes, la designación de los locales en que las Mesas Receptoras deban funcionar y las demás obligaciones que les impone esta ley.

LOS VOCALES.— En las Mesas Receptoras que funcionarán el 4 de septiembre se desempeñarán los mismos vocales designados con ocasión de la elección general parlamentaria de marzo de 1957.

Estos fueron designados con ocasión de dicha elección, y la ley dice que durarán cuatro años en sus cargos.

En consecuencia, las Juntas Electorales, en su sesión de hoy, se limitarán a conocer de las exclusiones o excusas que se aleguen.

NUEVAS MESAS.— Con todo, la labor fundamental de las Juntas Electorales, que se reunen, también versará acerca de la designación de nuevos locales, que pudiéramos llamar "primarios".

Estos serán los correspondientes a las mesas de nuevos inscritos, dado que éstos fueron alrededor de 250 mil, desde julio a diciembre de 1957, y en los ocho primeros días de febrero y los tres primeros días de marzo, del año en curso.

Se nos ha informado que cuando los nuevos inscritos son más de cien, en un registro, este hecho determina la constitución de una nueva Mesa Receptora.

Cuando son menos de cien, el registro respectivo es atendido por alguna de las mesas antiguas.

En consecuencia, las Juntas Electorales, en su sesión de hoy, tendrán que resolver todas estas cuestiones, y junto con resolverlas, designarán los lugares de funcionamiento de las Mesas que atenderán la votación de los nuevos inscritos.

ACTAS.— Según el Art. 28 de la Ley de Elecciones, de todas las actuaciones de las Juntas Electorales se levantarán actas que firmarán los miembros de ellas.

Estas actas y las demás que, en virtud de esta ley, corresponda hacer al Conservador de Bienes Raíces, se estamparán en un Protocolo Especial que llevará dicho funcionario y que se denominará "Protocolo Electoral". Este Protocolo será público y se sujetará a las reglas por que se rijan los Registros Notariales.

EL TERCERO NO SERIA VALIDO:

Dos dobleces tendrá la Cédula

ACUERDO DEL TRIBUNAL CALIFICADOR

En la tarde de ayer se reunió el Tribunal Calificador de Elecciones, y acordó declarar que no será necesario el doblez vertical de la cédula única, dispuesto últimamente, para los efectos de la validez del voto que se emita en la elección presidencial del 4 de septiembre. Por lo mismo, la cédula sólo tendrá los dos dobleces horizontales, señalados primitivamente.

Concurrieron a este acuerdo, que se adoptó por unanimidad, los miembros del Tribunal señores Juan Antonio Coloma (presidente), Hernán Figueroa Anguita, Marcos A. Vargas y Remigio Maturana.

Actuó como secretario el Director subrogante del Registro Electoral, don Oscar Rojas Astaburuaga.

VERSION OFICIAL.— He aquí el texto de la versión oficial de la sesión de ayer del Tribunal Calificador de Elecciones:

"Santiago, cuatro de agosto de mil novecientos cincuenta y ocho.

El Tribunal tomó conocimiento por la información que le hizo el Director del Registro Electoral de la forma cómo se había confeccionado el voto para la próxima elección presidencial en uso de la facultad que le confiere el Art. 19 de la ley 12.891, y al hacerlo, el Tribunal ha podido constatar la enorme dificultad que presentará para el elector el doblez lateral que se le ha impreso, toda vez que con ese doblez será difícil o más bien imposible que pueda pegarse en toda su extensión en su parte superior (Art. 19, inciso 1.o, de la Ley General). En tal virtud, el Tribunal, haciendo uso de las facultades que le son privativas, acuerda declarar que no será necesario para la validez del voto que el elector haga el referido doblez;

Que atendida la circunstancia de que ya están confeccionados los carteles explicativos y que se refieren al Art. 23 de la misma ley, y no hay tiempo para confeccionar nuevos, el Tribunal declara, asimismo, que no considerará marcado el voto que se emita con este doblez o sin él en la próxima elección presidencial.

El Director del Registro Electoral pondrá este acuerdo en conocimiento de los Conservadores de Bienes Raíces, de los presidentes de las Mesas Receptoras de Sufragios y de los presidentes de los partidos políticos".

Nuevos comités de independientes en favor de Allende

Sigue prendiendo entre los Independientes la candidatura presidencial del doctor Salvador Allende. En efecto, nuevos Comités han quedado constituídos, tanto en Santiago como en provincias.

En la ciudad de Antofagasta, después de una vibrante reunión de adherentes, quedó constituído el Comité de las Fuerzas Armadas en Retiro, de esa ciudad, presidido por el suboficial de Marina Roberto Amaya Avilés y el sargento Orellana Oyenedel.

En Santiago, aparte de los Comités de Providencia y Ñuñoa, el Comando Provincial informa sobre la constitución del Comité de Joyeros y Relojeros, presidido por los señores Germán Figueroa y Hernán Miranda.

REUNIONES.— Mañana se reunirá el Departamento Femenino Independiente, y el viernes próximo se efectuará una importante sesión de dirigentes y de adherentes a la candidatura del pueblo, la cual se efectuará en Huérfanos 739, a las 19 horas.

EN SANTIAGO CENTRALIZARA SUS ACTIVIDADES EL SR. ALESSANDRI

Con su recorrido por la provincia de Aconcagua, que finalizó ayer, el candidato presidencial, senador Jorge Alessandri, ha puesto término a sus jiras por el país.

En el mes que resta de la campaña, el señor Alessandri centralizará sus actividades en la provincia de Santiago.

NUEVOS COMITES.— El Comando Gremialista que tiene su sede en Mac-Iver 557, anuncia la constitución de nuevos comités en apoyo de esta candidatura. Entre ellos se encuentran el Comité de Panificadores Independientes, que preside el señor Carlos López Valenzuela, y el Comité Independiente de Hípicos Jubilados, que preside el señor Efraín Vargas.

ACTO POPULAR DEL JUEVES.— Finalizan los preparativos del acto popular del próximo jueves, a las 19.30 horas, en el Teatro Balmaceda; acto que ha sido organizado por las Comunas 5.a y 6.a de los Comandos Independientes.

TRABAJADORES DE LA SALUD.—A las 19 horas de mañana, se efectuará, en el restaurant Santiago, el cóctel-proclamación de la candidatura del señor Alessandri, organizado por el Comando de Profesionales, Empleados y Obreros del Servicio Nacional de Salud.

FORO.— En San Isidro 156, se efectuó anoche el "Foro con Alessandri", preparado por el Comando del Comercio y de la Industria Automotriz.

SENADO CONSIDERARA EL VETO AL PROYECTO DE IQUIQUE Y PISAGUA

En la sesión ordinaria de hoy del Senado se dará cuenta de los acuerdos de la Cámara de Diputados, respecto del veto del Ejecutivo al proyecto que contempla una zona franca aduanera especial para los departamentos de Pisagua, Iquique, Talcal y Chañaral.

Este veto será enviado a Comisión, salvo que la Sala acuerde ocuparse de él de inmediato, en razón de que se trata de una materia suficientemente conocida.

ARICA A QUELLON.— Además, el Senado se pronunciará hoy, en cuarto trámite constitucional, sobre el proyecto que destina recursos para la construcción del camino de Arica a Quellón.

COLEGIO DE CONTADORES.— Finalmente, la Corporación despachará el proyecto, en segundo trámite reglamentario, que crea el Colegio de Contadores, el que por las modificaciones de que ha sido objeto, deberá cumplir un tercer trámite en la Cámara de Diputados.

FORO SOBRE FUSION DEL S.S.S. HABRA HOY EN LA UNIVERSIDAD

El Centro de Estudios Sindicales del Departamento de Extensión Cultural de la Universidad de Chile, realizará hoy un "Foro sobre el proyecto de ley que funciona el Servicio Nacional de Salud y el Servicio de Seguro Social", modificando la ley N.o 10.383.

En este foro participará el Dr. Víctor Jadresic, asesor técnico del Ministerio de Salud Pública y Previsión Social, quien tratará el tema: "Ideas básicas para la reforma de Seguridad Social: Obrera". Por su parte el señor Augusto Zalmorano, consejero obrero del Servicio de Seguro Social, disertará sobre "La fusión de los Servicios y sus consecuencias en la previsión obrera".

El foro, se realizará a las 19 horas, en la Sala de Conferencias de la Casa Central Universitaria.

EL FUNCIONAMIENTO DEL SEGURO SOCIAL TRATARA LA CAMARA

Dos sesiones: la ordinaria y una especial, celebrará hoy la Cámara de Diputados.

En el Fácil Despacho de la tabla de la sesión ordinaria, figurarán 12 proyectos, en su mayoría mociones, y entre ellas, la que destina 180 millones de pesos para la celebración del Tercer Campeonato Mundial de Básquetbol.

En el Orden del Día, figurarán seis proyectos con urgencia, un veto del Ejecutivo y dos proyectos en segundo informe.

SEGURO SOCIAL.— La sesión especial se efectuará de 20 a 22 horas, y ha sido pedida por 21 diputados, con el objeto de ocuparse de los problemas relacionados con el funcionamiento del Servicio de Seguro Social.

LOS ESCRITORES Y LOS ARTIST. PROCLAMAN A ALLENDE EL JUEVE.

El candidato presidencial de los partidos y organizaciones de Izquierda, senador Salvador Allende, será proclamado a las 21.30 horas del próximo jueves, por el Comando de Intelectuales y Artistas.

Este acto público se efectuará en el Teatro Baquedano. Los principales oradores serán el poeta Pablo Neruda y el candidato, Dr. Allende.

Los 700 artistas y escritores, que han firmado el manifiesto de apoyo a esta candidatura, auguran a esta proclamación una extraordinaria concurrencia.

El programa, además de su aspecto político, consultará numerosos números de gran calidad artística. Actuarán un conjunto de Ballet y una Orquesta de Cámara.

Con este acto, los escritores y artistas pondrán fin a sus Jornadas Culturales, en homenaje al pueblo y su candidato.

ACTIVIDADES DE HOY.— El senador Allende recorrerá hoy, Peñaflor, Malloco y Padre Hurtado.

Mañana visitará la Compañía Chilena de Electricidad, la Empresa de Transportes Colectivos del Estado, el Instituto Traumatológico, el Mercado Persa y Puente Alto.

PERIODISTAS.— Los periodistas allendistas ofrecerán un almuerzo al candidato, a las 13.30 horas del próximo viernes, en los comedores del Círculo de Periodistas de Santiago. Las adhesiones pueden solicitarse en Compañía 1439, oficina 208.

INDUSTRIAS Y POBLACIONES DEL TERCER DISTRITO VISITARA FREI

En la madrugada de hoy regresaba a la capital el candidato presidencial, senador Eduardo Frei Montalva, al término de su jira por la provincia de Colchagua, la que se inició anteanoche, con su proclamación en la Plaza de San Fernando. Frei pronunció un extenso discurso, en el que analizó, principalmente, los problemas relacionados con la producción y la tierra. Posteriormente se le ofreció una comida.

En la mañana de ayer, el candidato asistió a proclamaciones, en Phichilemu, Marchigüe, Peralillo, Nancagua, Chimbarongo y San Fernando. Allí visitó la Compañía de Tabacos y el Hospital, asistió a un té que le ofrecieron las damas freistas y en la noche se realizó la proclamación de su postulación presidencial.

En la tarde de hoy, Frei asistirá a reuniones del Comando Nacional y de algunos organismos dirigentes de su campaña. Los ex funcionarios de las Fuerzas Armadas se reunirán a las 19 horas, en la sede del Comando Nacional, con el fin de conocer instrucciones finales sobre la campaña.

Mañana, Frei visitará diversas industrias del tercer distrito, entre las que se incluyen Lanicrer, Maderera Villanueva, Cristavid, Pintes y Talleres Gráfica Universo, las poblaciones Rosita Renard e Isabel Riquelme, y la secretaría de la Plaza Zañartu. Además, se reunirá con los comités Estadio Nacional e Instituto Bacteriológico, en el Casino del Estadio, irá a la Secretaría del Comité de Montenegro con Almagro y, finalmente, visitará los comités de Villa Macul y Punta de Rieles, Santa Julia, Goethe 2313 y el de calle Los Leureles.

Mañana, a las 21.30 horas, en el Restaurante Cuba, se efectuará la comida-proclamación que ofrecerá a Frei el Comando Nacional de Empleados Fiscales, manifestación que ya cuenta con dos mil adherentes. Se pronunciarán sólo dos discursos: el del candidato y el del presidente de este Comando, señor Santiago Pereira.

INICIO SU JIRA POR ARAUCO CANDIDATO DE LOS RADICALES

El candidato radical a la Presidencia de la República, senador Luis Bossay Leiva, inició ayer su jira por Arauco, bajo un intenso temporal. Fue proclamado en Contulmo, Antihuala, Cañete y Lebu. La concentración de esta última ciudad se efectuó en el Teatro Plaza.

La Comisión organizadora de las cuatro marchas de los partidarios de Bossay en Santiago, a realizarse el 13 del presente, sigue impartiendo instrucciones.

Para organizar su participación, en este desfile y concentración, a las 19 horas de hoy, se reunirán los comandos bossayistas de la CORFO y empresas filiales, en la sede del Comando Gremial Nacional. Con el mismo objeto, se efectuó una sesión del comando del segundo distrito, a la que concurrieron dirigentes de 23 comités independientes y de pobladores.

Hoy iniciarán una jira por toda la provincia, los regidores Guillermo Gruas Meyer, Rafael Señoret y Juan Briones, quienes tomarán contacto con los regidores radicales de las demás comunas, organizaciones de empleados y obreros, de pobladores y otras instituciones, para comprometer su asistencia al acto del 13 del presente.

Pasado mañana, una delegación de damas bossayistas, encabezadas por la señora Marta H. de Bossay y la diputada Inés Enriquez, iniciará una serie de visitas a los centros evangélicos de Santiago.

En Francia, se acaba de producir un nuevo tipo de camión de semi - remolque, con una capacidad de 120 toneladas útiles. Este camión está destinado a circular por zonas desérticas y transportar equipos de gran peso para exploración petrolífera. Se puede considerar este camión como el más grande del mundo en su tipo. Su largo total es de 13.50 metros, y la fuerza motriz consiste en un motor Diesel, de 12 cilindros en V, con turbo compresor, que rinde 600 HP. Con el fin de darse cuenta de las dimensiones de este monstruo, hasta considerar que el peso de una sola rueda es igual al de un automóvil de turismo de 6 personas.

EXPOSICIONES DE LIBROS EN LAS ESCUELAS Y LICEOS

Cámara del Libro obsequiará 25 bibliotecas

Una exposición de libros chilenos y de incunables, grabados y archivos históricos, actos en todos los liceos y escuelas de la República, donación de libros y bibliotecas a establecimientos educacionales y de reeducación, foros, conferencias y la entrega oficial del premio literario "Mauricio Fabry", constituyen algunos de los actos de mayor importancia que se llevarán a cabo durante el desarrollo de la Semana del Libro, que tendrá lugar entre los días 25 y 30 de agosto.

VISITA AL MINISTRO DE EDUCACION.— El directorio de la Cámara del Libro, encabezado por su presidente, Ramón Zañartu, sostuvo una entrevista con el Ministro de Educación, Diego Barros Ortiz, al que invitó oficialmente a participar en la realización de los actos. El Ministro Barros Ortiz agradeció la invitación, y prometió no sólo su concurrencia a los actos sino que dio inmediatas instrucciones a los servicios de su dependencia para que la educación pública participe en forma activa en los actos culturales programados.

OBSEQUIARAN 25 BIBLIOTECAS.— Asimismo, y de acuerdo con una iniciativa originada hace dos años, la Cámara del Libro ofreció el obsequio de 25 bibliotecas de cien obras cada una, para cada una de las Direcciones Provinciales de Educación, a lo largo del país, siempre que el Ministerio de Educación se comprometa a incluir en su presupuesto anual fondos para enriquecer en forma periódica y sostenida estas bibliotecas provinciales que quedarán instaladas en las cabeceras de provincias.

El Ministro Barros Ortiz se comprometió estudiar para el presupuesto de 1959 y años siguientes, subvenciones de 5 millones de pesos, a fin de elevar de 150.000 a un millón de pesos al autor laureado con el premio "Mauricio Fabry", afrontar el gasto que demandará la adquisición de nuevas obras para las bibliotecas provinciales, y para dar un realce de proporciones nacionales a la celebración de la Semana del Libro.

EL CONCEPTO DE LA ENFERMEDAD EN UN SYMPOSIUM

La Sociedad Chilena de Neurología, Psiquiatría y Neurocirugía, realizará los días 11 y 12 del presente mes una Symposium acerca del concepto de enfermedad.

Esta reunión se efectuará en el local de la Sociedad Médica, Esmeralda N.o 670, y en ella participarán el Decano de la Facultad de Medicina de la Universidad de Chile, profesor Hernán Alessandri y prestigiosos médicos especialistas.

AGRESIONES, SUICIDIO Y ATROPELLAMIENTOS

EN LA LINEA del tren, cerca de Molina, fue encontrado el cadáver de un desconocido de más o menos 30 años de edad, pobremente vestido, con el cráneo y la pierna derecha fracturados.

EN VALPARAISO se suicidó de un tiro en el abdomen, Carlos Aurelio Peña Rodríguez, obrero de la Maestranza Barón, domiciliado en Avda. Los Placeres 495. Según los antecedentes recogidos, el suicida se encontraba en estado de ebriedad al consumar el atentado contra su vida.

ANGEL REYES DIAZ, de 40 años de edad, fue hallado muerto en el camino longitudinal, frente a la Avda. Chañaral de Curicó. El cadáver fue enviado al Instituto Médico Legal. Se presume que Reyes fue atropellado por un vehículo.

EN LA SALIDA norte de la estación ferroviaria de Concepción, se encontró el cadáver de Luis Dagoberto Pino Cutiño, de 23 años de edad, domiciliado en calle Prat 1467. Al parecer, Pino fue atropellado por un tren.

UN INCENDIO destruyó en Pitrufquén el cabaret "El Danubio", de propiedad de Edulvina Fierro Villablanca. Los daños se estimaron en seis millones de pesos.

MARGARITA Fuentes Salinas, de 25 años, soltera, agredió con cuchillo al chofer Luis Guzmán Cáceres. La agresora fue detenida y la víctima conducida a la Asistencia Pública, donde quedó internada de gravedad.

CICLO SOBRE LA RADIACTIVIDAD EN LA MEDICINA

En la Sala Valentín Letelier, proseguirá hoy, a las 19 horas, el ciclo de conferencias sobre el tema "La radiactividad en medicina", a cargo de los profesores universitarios, Ingeniero señor Carlos Martinoya y los doctores George S. Hodgson y Alfredo Jadresic. Este ciclo finalizará el viernes.

La conferencia de hoy estará a cargo del Dr. George S. Hodgson, quien analizará el tema "Efectos biológicos de la radiactividad", con el siguiente sumario: 1) Interacción de las radiaciones con la materia viva; 2) Efectos directos e indirectos; 3) Daño bioquímico primario; 4) Cambios citológicos producidos por las radiaciones; 5) Causas de muerte por radiación; 6) Efectos tardíos de la radiación; 7) Medidas de protección; 8) Tratamiento del daño por radiaciones.

La conferencia del viernes estará a cargo del Dr. Alfredo Jadresic, quien enfocará el tema "Aplicaciones clínicas de la radiactividad".

FOROS SOBRE EDUCACION EN LA UNIV. CATOLICA

En el Instituto Pedagógico de la Universidad Católica se iniciarán hoy los foros que tratarán acerca de diversos problemas educacionales. Estas reuniones finalizarán el jueves.

El primer foro tendrá como relator al profesor de Filosofía del Instituto Nacional, señor Rafael Hernández Samaniego, quien analizará el tema: "Los Derechos de las Universidades particulares para otorgar títulos y grados académicos".

El segundo, tendrá como relator al profesor señor Alejandro Silva Bascuñán, teniendo como base el tema "La libertad de enseñanza frente al derecho positivo".

Al término de estas reuniones se abrirá un debate con participación de los asistentes.

PROCESO CONTRA "ULTIMA HORA" ORDENO LA CORTE

Por acuerdo de la Corte de Apelaciones fue ayer designado ministro en visita para instruir sumario contra el vespertino "Noticias de Ultima Hora", el ministro de ese tribunal, don Román de Amesti Zurita.

Dedujo querella contra dicho diario el Gobernador de San Vicente de Tagua Tagua, don Héctor Correa Letelier, por abusos de publicidad, e injurias.

FUNCIONARIA DEL SNS BECADA POR PUNTO IV

En el curso de la presente semana se dirigirá a los Estados Unidos, becada por el Punto Cuarto, la señorita Rosa Figueroa Aguirre, funcionaria del Subdepartamento de Educación Sanitaria del Servicio Nacional de Salud.

La señorita Figueroa estudiará durante un año salud pública en la Universidad de Minnesota. En Santiago, además de su cargo en el SNS se desempeñaba como profesora de biología y educadora sanitaria en el Centro de Salud Pública de San Miguel, Santiago.

REUNION HABRA EN EL ARZOBISPADO

En el Arzobispado se efectuará mañana, a las 15.30 horas, la reunión mensual de las delegadas de la Obra de las Vocaciones Sacerdotales, que será presidida por monseñor Emilio Tagle, Obispo Auxiliar de Santiago.

INTERROGADA HOMICIDA DE QUIROMANTICA

La profesora Olga Bravo Soto, autora del homicidio de la quiromántica Marta Schwartz, fue interrogada ayer por el juez del Tercer Juzgado del Crimen.

Olga Bravo quedó detenida y en libre plática en la Casa Correccional de Mujeres.

ENVIADO AL SENADO PROYECTO QUE AUMENTA COMPETENCIA A JUZGADOS

El Ministro de Justicia, don Arturo Collins Latorre, remitió al Congreso Nacional el proyecto de ley en virtud del cual se aumenta la competencia de los Juzgados civiles de menores en cuantía, atendiendo a peticiones en este sentido formuladas por los Tribunales de Justicia.

Según este proyecto de ley, los Juzgados civiles de mayor cuantía podrán en el futuro atender juicios hasta por medio millón de pesos. Causas por sumas superiores a ésta, deberán ser sustanciadas en los Juzgados de mayor cuantía.

Cabe señalar que mediante esta iniciativa se podrá dar mayor expedición y agilidad al funcionamiento de estos tribunales, sin que sea preciso crear nuevos juzgados de esta índole.

N.o 54

resultar la prueba concluyente de que no existió nunca tal eslabón, y de que, después de todo, el hombre no es descendiente del mono, sino de otra criatura anterior, de la que ambos serían descendientes.

El esqueleto, sin cabeza, fue encontrado la semana pasada por dos mineros en un bloque de carbón en la mina de Buccinello, cerca de esta ciudad, cuando cavaban a una profundidad de 230 metros.

Los dos mineros suspendieron la labor tan pronto como sus martillos de aire comprimido dejaron el esqueleto al descubierto. El profesor Huerzeler, en la misma zona desde hace dedicado a hacer excavaciones algún tiempo, fue llamado de inmediato, y declaró que se trataba del ejemplar mejor preservado que se haya encontrado, hasta la fecha, de una criatura conocida con el nombre de "oreopithecus", una palabra griega que significa "mono de la montaña".

Huerzeler declaró que el esqueleto, precisamente lo que él mismo estaba buscando, podría dar una prueba concluyente de que el oreopithecus era un ser prehumano, como lo ha sostenido desde hace años.

El estudio geológico de la capa de lignito en que fueron encontrados los huesos la hace datar de los comienzos del Período Mioceno.

Según la teoría científica aceptada, sin embargo, se cree que los primeros seres prehumanos aparecieron en la Tierra hace sólo aproximadamente un millón de años.

Huerzeler declaró que el descubrimiento parece arruinar la teoría de Carlos Darwin, de que el hombre es descendiente de los monos antropoides.

Si se confirma la naturaleza prehumana del oreopithecus, ello demostrará que un ser de características parecidas a las del hombre existía ya en una época en que los monos antropoides no mostraban vestigios de una transformación similar, según dijo Huerzeler.

Esto indicaría, añadió, que el hombre es descendiente de otra criatura, parecida, pero no idéntica al mono antropoide.

"Si hace once a doce millones de años existía ya un ser cuya hominización (transformación en hombre) había comenzado, ¿cómo podría sostenerse la teoría de Darwin, puesto que los monos antropoides no mostraban, entonces, la misma hominización?", preguntó el profesor.

Huerzeler, secundado por el estudiante de Geología italiano Giovanni Lorenz, colocó cuidadosamente los huesos en un molde de yeso para llevarlos a la Universidad de Basilea, donde serán examinados y reproducidos. Los huesos originales serán devueltos posteriormente a Italia.

Un importante misterio es saber si la cabeza de la criatura se encuentra en el mismo bloque de lignito en que fue hallado el resto del esqueleto.

Muchos hombres de ciencia creen que sólo la cabeza puede dar una prueba concluyente de la naturaleza prehumana del oreopithecus en esta región de Italia.

Los primeros fueron encontrados en el monte Bambolo, en 1870, por el paleontólogo francés Paul Gervais, que los clasificó como de un mono antropoide y les dio el nombre de oreopithecus bamboli.

Huerzeler, del Museo de Historia Natural de Basilea, fue el primero en formular que el oreopithecus era, en realidad, un ser prehumano, distinto al mono antropoide, y trabaja desde hace años en la búsqueda de pruebas de su teoría.

SALVEMOS A CHILE

Los problemas nacionales son tantos y tan graves, que ya no se trata solo de elegir a un Presidente, sino de emprender una verdadera Cruzada de Salvacion Nacional.

A PESAR QUE:
Por causa de una Previsión cara e ineficaz, hay millares de obreros y empleados que no cuentan con Casa propia...

A PESAR QUE:
La asistencia médica a los imponentes es deficiente...

A PESAR QUE:
Nuestro actual sistema múltiple de Previsión ha creado privilegios e injusticias...

A PESAR QUE:
Por esto mismo, los que viven de jubilaciones y montepíos se debaten en una situación económica angustiosa...

TENEMOS FE en que:
ALESSANDRI -con su conocimiento de la materia y su sentido de justicia social- resolverá estos problemas, a fin que el hombre de trabajo esté debidamente protegido por una Previsión amplia y eficaz, capaz de implantar un verdadero régimen de SEGURIDAD SOCIAL!

CRUZADA DE SALVACION NACIONAL

Salvemos a Chile con

ALESSANDRI

"Aun tenemos Patria, ciudadanos"

Escritores y artistas adhieren a la candidatura presidencial del Dr. Salvador Allende

En Chile, los escritores y artistas, en su inmensa mayoría, siempre se han distinguido por haber integrado su vida y su acción con las luchas del pueblo, poniendo su pensamiento y su ingenio al servicio de las ideas avanzadas de su época.

Nosotros, como parte sensible de la conciencia de un país que padece pobreza y sufrimiento, no podemos guardar silencio ni abstenernos de nuestros deberes cívicos.

El desarrollo de nuestras existencias de artistas y escritores se hace hoy tan difícil, como la de un campesino o un obrero. La palabra clara de los intelectuales es muy necesaria en tiempos, en que la moral pública aparece confundida, y la ciudadanía rechaza viejas fórmulas de gobierno irremisiblemente inoperantes. Dispuestos a reaccionar vigorosamente ante los muchos años perdidos para el progreso del país, creemos que ha llegado la hora en que el pueblo mismo, a través de su propia lucha, llegue a la conquista del poder político, eligiendo a un Presidente de la República de sus filas.

Consideramos que SALVADOR ALLENDE, por su limpia vida de luchador social y por su programa, es el único que nos da garantías en el sentido de promover un cambio fundamental en la estructura económica, política, social, cultural y moral de nuestro país.

Nuestro anhelo es, tal como lo expresa el programa del Gobierno Popular, que "se desarrolle una política cultural que permita llevar a los más diversos sectores de nuestra sociedad, el conocimiento de las obras creadas por los escritores y artistas nacionales, además del contacto con las expresiones básicas del espíritu universal";

"Realización de un programa de difusión popular de la literatura, plástica, música, ballet, teatro y folklore";

"Establecimiento de medidas de fomento del arte nacional en sus más diversas manifestaciones y defensa y respeto de los derechos morales y materiales del creador artístico, junto con el establecimiento de un régimen de previsión para los artistas e intelectuales";

"Realización de un programa nacional destinado a poner al alcance de las grandes masas de la población, las manifestaciones artísticas más destacadas, como el teatro, ballet, sinfónica, etc.".

Por estas razones adheримos fervorosamente a la candidatura de SALVADOR ALLENDE, y pedimos el apoyo de todos los chilenos a su postulación para alcanzar un abrumador triunfo el próximo 4 de septiembre.

El jueves, a las 21.30 horas, en el Teatro Baquedano, los artistas e intelectuales proclaman al Dr. Salvador Allende. En esta oportunidad se hará una epopeya de la poesía chilena. Harán uso de la palabra las siguientes personas: Carlos Isamitt, Alfonso Jorquera y Pablo Neruda.

ESCRITORES

Antonio Acevedo Hernández, Premio Nacional del Arte (Teatro); Pablo Neruda, Premio Nacional de Literatura.
Floreal Acuña
Julio Alemparte
Ximena Adriazola
Margarita Aguirre
Eliana Albala
Alfonso Alcalde
Elesio Alvarado
Juan L. Araya
Boris Anwandter
Rubén Azócar
Mario Antonioletti
María Luisa Azócar
Irma Astorga
Efraín Barquero
Daniel Belmar
Abelardo Barahona
Bascuñán Dewet
Bernardo Baytelman
Sergio Canut de Bon
Hernán Cañas
Gabriel Carrillo
Cristián Casanova S.
Cecilia Casanova
Armando Cassigoli
Luis Alberto Castillo
Baltazar Castro
Blanca Cavada
Mario Cerda
Teófilo Cid
Francisco Coloane
Luis Cornejo
Luciano Cruz A.
Oscar Chávez
Luis Enrique Délano
Poli Délano
Pablo de Rokha
Alberto Duarte
Ernesto Eslava
Ramón Escuti
Zolio Escobar
Mario Ferrero
Juana Flores Aedo
Roberto Flores
Víctor Franzani
Salvador Fuentes Vega
Alejandro Gaete
Alfonso Gómez Líbano
Eugenio González Rojas
Alfonso González Daguino
Luis González Zenteno
Gregorio Guerra
Altenor Guerrero
Manuel Guerrero
Pablo Guñez
Joaquín Gutiérrez
Euclides Guzmán
Nicomedes Guzmán
Teresa Hamel
Raúl Iturra Falcks
Jorge Jobet
Julio César Jobet
Enrique Jones
Fernando Josseu
Ramón Labbé
Matilde Ladrón de Guevara
Fernando Lamberg
Sergio Latorre
Edmundo Lazo
Patricio Lersundi
Enrique Lihn
Mafuhd Massis
Raúl Mellado
Sergio Miranda
Eduardo Molina
Julio Moncada
Campolicán Montaldo
Yerko Moretic
Gustavo Mujica
Diego Núñez
Marino Muñoz Lagos
Ricardo Navia
Mario Naudon de la Sotta
Edmundo Palacios
Alfonso Parra
Vicente Parrini O
Fernando Pezoa
Angel Pizarro
Pedro Plenka
Carlos Poblete
Olga Poblete
Felipe Rabinet
Arturo Ramírez B.
Axel Ramírez B.
Víctor Manuel Reinoso
Hello Rodríguez
Alberto Rubio
Enrique Rebolledo
Benjamín Subercaseaux
Robinson Saavedra
Andrés Sabella
Miguel Saidel
Julio Salcedo
Ruperto Salcedo
José Sánchez
Hernán San Martín
Roberto Sarah
Rafael Sariego
O. Segura Castro
Raquel Señoret
Mauricio Sescovich
Jorge Soza
Elena Sugg de Tangel
Ramiro Sepúlveda
Nicasio Tangel
Jorge Teiller
Volodia Teitelboim
Aldo Torres
Luis Valdés
Inés Valenzuela
Hernán Valdés
Juvencio Valle
José Miguel Varas
José Visiani
Sergio Villegas
Luis Vullamy
Oscar Waiss

CINE

Fernando Balmaceda
Sergio Bravo
Pedro Chaskel
Manuel Gallardo
Hernán Garrido
Gustavo González
Luis Morales
Enrique Rodríguez
Alberto Santana
Raúl Sharim
Domingo Sierra
Ricardo Thedy
Marcos Portney

RADIO Y TEATRO

Pedro de la Barra, Premio Nacional de Arte.
Tito Mundt, Premio Nacional de Periodismo.
David Acevedo
Jorge Acevedo
Tulio Aguayo
María Agüero
Luis Alarcón
Jorge Aldunate
Raúl Aliaga
Alfonso Alvarez
Ernesto Alvarez
Silvia Aldunate
Fernando Alvarez
Yolanda Apablaza
Guillermo Abel Araos
Ricardo Arancibia
Alicia Araya
Gabriel Araya
Raúl Araos
B. Arriagada
Osvaldo Arriagada
Fresia Astica
Julio Astudillo
Ruth Baltra
Enrique Balladares
Teresa Berrios
Vicente Berrios
Washington Biondi
Jorge Blas Morales
Teresa Befarul
Adriana Berghero
Jorge Boudon
Luis Beza
Guillermo Bravo
Silvia Brawn
Guillermo Bruce
Carmen Bunster
Elba Burgos
Rolando Calcedo
Luis Alberto Campos
María Cánepa
Arturo Carvacho
Raúl Carrasco
Oscar Carrasco
Rolando Carrasco
Sergio Carrasco Moya
María Castiglioni
Verónica Cereceda
Ana Colomer
Gabriel Concha
Gaby Coussin
Néstor Corona
Julián Daiz
Héctor del Campo
María del Carmen
Gina del Moral
Julio del Real
Carol Díaz
Ramón Díez
Nené Donoso
Lucila Durán
Humberto Duvauchelle
Orieta Escamez
Nelson Espinoza
José Faúndez
Alfonso Fernández
Ana María Figueroa
Roberto Flores
Oscar Flores
María Teresa Fricke
Antonio Fuentes
Marcela Fuentes
Jaime Fernández
Pedro Gaete
Andrés Gallo
Ricardo García
Raúl Gardy
Luis Garrido
María Godoy
Fernando González
Mario González
René González
Gerardo Grez
Humberto Guerra
Hortensia Guillén
Gilberto Guzmán
Joaquín A. Guzmán
Francisco Herrera
Alejandro Hidalgo
Mery Hernández
Fernando Insunza
Alfonso Jorquera
Tanis Kescina
María Lara
René Largo Farías
Mireya Latorre
Agustín Leteller
Hernán Liberona
Jorge Lillo
Eliana Lira
Norberto López
Mario Lorca
Humberto Loredo
Estela Loyola
Demetrio Lucay
Lautaro Liempe
Teresa Malbé
Nené Malbrán
Enrique Maluenda
María Maluenda
Lautaro Manquilef
Hernán Marhausen
Domingo Martínez
Filadelfo Martínez
Francisco Martínez
Berta Mardones
Coca Melnick
Gabriel Martínez
Leonardo Martínez
Rodolfo Martínez
Ester Mayo
Lila Mayo
Hermógenes Méndez
Alberto Mery
Luis Alberto Mery
Manuel Migone
Hernán Millas Correa
José Mir
Max Enrique Miranda
Anita Mirlo
Juan Alberto Molina
Ricardo Moller
Carlos Moncada
Osvaldo Moncad
Chito Morales
Elena Morales
Inés Moreno
Alejandro Moya
Gabriel Muñoz
José Muñoz Valladares
Juan Muñoz
Roberto Muñoz
Osvaldo Muñoz Romero
Jorge Núñez
Oscar Núñez
Federico Ojeda
Luis Oliva
Pepe Olivares
Hugo Ortega
Pedro Orthus
José Otoya
Concepción Olguín
Isabel Páez
Carmen Palma
Marcial Parada
Roberto Parada
Claudia Paz
César A. Pereira
Fredy Pérez
Reinaldo Phil
Domingo Piga
Jorge Paschual
Jorge Quevedo
Mario Ramos
Carmencita Rey
Julio Rivas
Luis Rodríguez Araya
Fernando Rodríguez
Orlando Rodríguez
Waiterio Rodríguez
Alfredo Rojas
Elizaldo Rojas
Iris Rojas
Jorge Romero (Firulete)
Luis Romero y Z.
Petronio Romo
Iván Romo
Pompeyo Saavedra
Ramón Sabat
Alejandro Salas
Eduardo Samson
Ernesto Santander
Ernesto Santamaría
Aquiles Sepúlveda
Francisco Sepúlveda
Manuel Sepúlveda
Pedro Sepúlveda
Víctor Sepúlveda
Sara Sharim
Hernán Silva
Osvaldo Silva
Hugo Solani
Rubén Sotoconil
José Sotomayor
Matilde Sotomayor
Héctor Trincado
Antonio Ubeda Peredo
Carolina Ubilla
Elba Ubilla
Rubén Unda
Osvaldo Undurraga
Carlos Alberto Valdivia
Angel Valencia
Sergio Vargas
Mireya Véliz
Felipe Videla Carvallo
Olga Villanueva
Galvarino Villouta
Juan Walker
Miguel Angel Yáñez
Sergio Yáñez
María Cristina Zahir
Herbert Zigerkolf
Eliana Zuanic

POETAS POPULARES

Francisco Astroza, de Santiago
Ema Bello, de San Miguel
Luis Briones, de Sanitago
Roberto Bugueño, de Viña del Mar
José Canteclaro, de Malleco
Arturo Carrasco, de Santiago
Juan Castañeda, de Cogotí
Luis Castañeda, de Santiago
Manuel Luis Castañeda, de Cogotí
El Diablo Cojuelo, de Valparaíso
Rosalindo Farías, de Graneros
Ricardo González, de Viña del Mar
Guillermo Hernández, de Santiago
JOTACE, de Tomé
Rafael Martínez Navia, de Santiago.
José Emilio Mora, de la Frontera
Victaliano Novas, de Santiago
Jorge Obrero del Carbón, de Lota
Marcelino Oviedo, de Maule
Miguel Pino Piña, de El Volcán
Juan Segundo Placencio, de Concepción
Luis Polanco, de Valparaíso
Gregorio Ponce, de Concepción.
Alejandro Quintana, de Lloco
Máximo Ramírez, de Santiago
José Riel, de Til Til
Camilo Rojas Cáceres, de Pupuya
Enrique Rojas Cáceres, de Pupuya
Francisco Ruz, de Curicó
Ismael Sánchez, de la Candelaria
Lázaro Salgado, de San Vicente de Tagua Tagua
Julio Solís, de Chimbarongo
José Manuel Vásquez, de Paine

ARTISTAS Y ESCRITORES DEL COMANDO NACIONAL INDEPENDIENTE

Angel Cruchaga Santa María, Premio Nacional de Literatura.
José Santos González Vera, Premio Nacional de Literatura.
Manuel Rojas, Premio Nacional de Literatura.
Próspero Bisquertt, Premio Nacional de Arte.

ESCRITORES

Fernando Alegría
Carmen Alonso
Olga Arratia
Mario Bahamondes
Jorge Barría
Samuel Benari
Zlotko Brncic
Daniel Belmar
César Cecchi
Leopoldo Castedo
Benedicto Chuaqui
Jacobo Danke
Mario Dazan
José Donoso
Ricardo Donoso
Gonzalo Drago
Miguel Espinoza
Héctor Fuenzalida
Humberto Fuenzalida
Juan Godoy
Fernando González Urizar
Carlos Iriarte
Guillermo Koehnenkamf
Tomás Lago
Victoriano Lillo
Olga S. Lolas
Gilberto Llanos
Julio Molina Müller
Juan Negro
Mario Osses
Mila Oyarzún
Abraham Pimstein
Guillermo Quiñone
Raúl Rivera
Gonzalo Rojas
Alberto Romero
Armando Sáez
Jorge Sanhueza
Germán Sepúlveda
Pedro Sienna
Julio Silva Lazo
Guillermo Soudy Flores
Carlos Vicuña
Antonio Zamorano Baier

MUSICOS

Mario Baeza
Ximena Cristi
Juan Mateucci
Arabella Plaza
María Ramírez
León Schdlowsky

PLASTICA

Héctor Cáceres
Dalal Chuaqui
Soledad Chuaqui
Ventura Galván
Lily Garafulic
Emilio Hermansen
Lucy Lortsch
Alfredo Mosella
Guillermo Retamales
Osvaldo Reyes
Israel Roa
María Luisa Señoret
Luis Vargas Rozas
Arturo Zúñiga

MUSICA Y BALLET

Armando Aguilar
Mónica Alegría
Carlos Alonso
Víctor Alonso
Isolina Alonso
César Araya
Olga Araya
Oscar Araya
José Arias
Leonardo Arriagada M.
Abelardo Avendaño
Gustavo Becerra
Enrique Bello L.
Guillermo Bravo
Juan Bravo
Manuel Bravo
Patricio Bunster
Heriberto Bustamante
Hilda Cabezas C.
Nella Camarda
Inés Andrea Carmona
Armando Carvajal
Angel Cerutti
Luis Clavero
Nino Colli
María Elena Covasevh
Ema Chamorro
Alberto Da Costa
Sara de Las Heras
Ruby D'Ottone
Amelia Escuti Orrego
Roberto Falabella
Rodolfo Fernández
Fernando García
Emilia Garnham
Elisa Gayan
Roberto González
Eugenio Gutiérrez
Florencio Guzmán
Lisselote Hahn
Alberto Harms
Blanca Hauser
Miguel Angel Herrera
Ramón Hurtado Jorquera
Freda Ibarini Paz
Igor Ibarra
Carlos Isamitt
Margot Loyola
Sergio Madrid G.
Aida Mires
Juan Mistretta
Sonia Muñoz
Eduardo Moubarak
Víctor Nazar
Julio Neira Neira
Silvia Núñez
Enrique Ortiz
Pedro Ortiz
Mercedes Otero
Sonia Parra
Alamiro Parraguez
Rubén Paydcan
Enrique Peña
Jorge Peña Hon
Enrique Pino
Mario Prieto
Patricio Pizarro
Francisco Quezada
Gustavo Quezada
Héctor Reyes M.
Haroldo Roach
Abraham Rojas
Ida Rojas
Carlos Romero
Leonor Saavedra
María Saavedra
Frieda Sharim
Nibaldo Soto Carvajal
Héctor Soto Pifaut
Ilia Stock
Joaquín Tsulis
Luis Toledo
Gonzalo Toro
Ximena Ugalde
Gabriela Urrutia
Osvaldo Urrutia
Silvia Urrutia
Juan Valcárcel
René Valenzuela
Pedro Vargas
Cirilo Vila
Guillermo Villablanca
Cecilia Villegas
Sergio Wito
Graciela Yazigi

PLASTICOS

Camilo Mori, Premio Nacional de Arte.
Héctor Abarzúa
Santiago Alegría
Humberto Alfonso
María Alvarez J.
Oscar Araya
Leonardo Arriagada
Adolfo Berchenko
Julio Bórquez
Kethy Bravo
Juan Bustamante
Vicente Bilbenya
Alfonso Calderón
Manuel Carvallo
Carmen Cereceda
Ginés Contreras
Carmen Concha
Gregorio de la Fuente
María de Rojas
Carlos Donaire
Walter Duhalde
Julio Escámez
Lola Falcón
Horacio Fernández
Abraham Freifeld
Tulio García
Juan Francisco González (Huelén)
Nicolás González
Margot Guerra
Carlos Hermosilla Alvarez
Fernando Herrera O.
Hugo Jaramillo
Federico Jarvis
Jaime Jul
Gustavo Leiva
Marcial Lema
Alberto López Ruiz
Juan Loveluk
Osvaldo Loyola
Armando Martínez Velarde
Fernando Marcos
Humberto Martínez
Carlos Matner
Mary Matner
Germán Montero
Fernando Morales J.
Mario Neira
Guillermo Núñez
Denis Olivares
Víctor Orellana
Luis Oviedo
Arturo Pacheco Altamirano
Francisco Parada
Román Paz
Marielena Peralta
Héctor Pino

"Paisaje de Las Cruces", cuadro de Víctor Orellana, que figura en la exposición de los artistas allendistas.

De N. YAÑEZ SILVA

Exposición Fernando Rojas Valencia

(Sala Banco de Chile)

DE este año al pasado, de cuya exposición no pudimos escribir, el progreso que señala Rojas Valencia es muy acusado. Exhibe miniaturas (retratos) y acuarelas. Por lo general, lo que yo he visto en miniaturas, hechas en porcelana, por ejemplo, no me ha dado jamás la impresión de cosas pintadas ni al óleo ni a la acuarela, sino una especie de grabados, de una perfección tal, que, por ella misma, se descalifican como trabajos hechos a la mano, sino que parecen mecánicos. Sus modelos de estas miniaturas de que hablamos han sido tomados de mujeres estilo pompadour, lo que agrava, para mí, esa creencia del mecanismo.

Lo que exhibe Rojas Valencia revela la labor o artesanía de la mano, una sensibilidad acusada sobre cartón o tela, pero un trazo que señala, a primera vista, que allí hay un trabajo directo del pintor o artista, con una materia determinada. Los cinco retratos exhibidos me parecen magníficos. Diría yo que son trabajos en grande disminuídos por una lente o un "largavista" por el que se mira por el revés. Tienen carácter; esta palabra, que señala una cualidad suprema en el óleo o acuarela, y que, por el momento, no se ha inventado otra, y que a Velázquez le hacía sonreír irónicamente, porque ese maravilloso maestro sólo entendía por carácter "sacar a la perfección un modelo", y de allí, de esa actitud del pintor, "salía todo lo demás". Son hermosas estas miniaturas, son delicadas, y, sobre todo, tienen una vida cierta. Son cinco, todas homogéneas en su calidad; y entre éstas, algunas notables, como la número 4, señora Ramírez de Pizarro; la número 1, señora T. P. de B., y la número 3, de Gabriela Mistral.

Juan Francisco González decía —cita que he hecho en varias ocasiones— que se podía hacer una obra maestra en una uña. Al decir esto, el maestro impresionista defendía, indirectamente, el tamaño de lo que él pintaba, que siempre fue pequeño. ¿En una uña? Sí, pero depende de qué clase de uña. Para mí, la de un hipopótamo, porque, en una uña de hombre, la labor caería dentro de lo que se puede llamar extravagancia o cosa circense, como lo que se ha exhibido, en alguna ocasión, de paisajes hechos en la cabeza de un alfiler corriente, que se miraba con una lupa. Bueno. Cosas raras o tonterías que bordean el arte.

Las miniaturas de Rojas Valencia tienen un tamaño muy bien calculado, en el cual pueden apreciarse la sensibilidad del pintor y, en ocasiones, su factura.

Otra serie de miniaturas la titula "Motivos de Cristo", y entre éstas hay una composición —número 9, "La Crucifixión"— que recuerda, nada más que como recuerdo, un cuadro francés que hay en nuestro Museo Permanente, en que se ve a la Magdalena, de pelo colorín, al pie de la Cruz y sólo se ven las piernas de Jesús. Rojas Valencia sugiere el drama del Calvario pintando sólo los pies, y, abajo, un paño blanco, en el que caen gotas de sangre. Nada más. Tiene originalidad. Otra miniatura interesante de "Motivos de Cristo" es San Pedro, número 7 ("La mentira"), en la que vemos una mirada torva que se acusa a sí misma. "Cuando cante el gallo, me habrás negado tres veces".

Las acuarelas de Rojas Valencia están muy bien pintadas, sueltas de factura, de hermoso color. Trigales, paisajes y unas bellísimas rosas de gran transparencia.

Una exposición interesante de un pintor consciente y muy atento en su labor técnica.

N. Y. S.

TE-CANASTA. — Mañana, a las 17 horas se efectuará en los salones del Hotel Crillon un té-canasta, organizado por el Instituto Chileno-Paraguayo de Cultura y la Escuela República del Paraguay.

Este té-canasta tiene por objeto reunir fondos para las obras sociales y culturales de estos organismos.

Durante el té-canasta se realizará exhibición de modelos de última creación.

Considerando el fin de esta reunión, existe verdadero interés por asistir a ella y las personas que deseen adherir, pueden retirar su tarjeta en la caja del Hotel Crillon.

NACIMIENTOS. — En la Clínica Santa María ha nacido María Elisa, hija de don José Moreno Adriasola y de la señora Elisa Araya de Moreno.

—Nació un hijo del señor Ricardo Repenning Vildósola y de la señora Rosa Coddu de Repenning.

—Ha nacido una hija de don Leopoldo Fernández Jiménez y de la señora María Luisa Maldonado de Fernández.

—Nació una hija del señor Ramón González Palma y de la señora Raquel Osorio de González.

—Ha nacido una hija de don Alfredo Hernández Barrientos y de la señora Rosa Jara de Hernández.

RECEPCION. — La señorita Rosa Veloso Undurraga ofrecerá el próximo sábado 9 del presente, en su residencia, una recepción a un grupo de sus relaciones sociales.

COCTEL. — La señorita Raquel Fuentes Cisternas ofreció el sábado pasado, con motivo de su cumpleaños, en su residencia de la calle Ejército, un coctel a un grupo de sus relaciones sociales.

Antonio Quintana
Laura Rodig
Baltazar Robles
Luis Ramírez
Osvaldo Reyes
Héctor Robles Acuña
Héctor Rogers
Francisco Rodríguez
Galvarino Rodríguez
Carlos Roca (F. Huneeus)
José Romo
Carlos Ruiz
Juvenal Rubio
Osvaldo Salas
Carlos Sagredo
Viterbo Sepúlveda
Carlos Sotomayor
René Sotomayor
Guillermo Ulriksen
Julio Antonio Vásquez
Francisco Velasco
José Venturelli
Iván Vial
Luis Vidal
Waldo Vila
Dolores Walker
Héctor Wistuba
Hardy Wistuba

MODAS GALLYAS
ABRIGOS
Trajes de lana y todo lo que la Señora necesita
CREDITOS
Huérfanos 1153

PINTORES ALLENDISTAS ABREN EXPOSICION PASADO MAÑANA.-

Pasado mañana tendrá lugar la anunciada exposición de pintores adherentes a la candidatura presidencial del senador Salvador Allende. Se inaugurará, a las 19 horas, en la Sala Chile, ubicada en Gran Avenida N.o 2656, y estará compuesta por un interesante conjunto de más de 60 obras, entre paisajes, figuras, cuadros de flores, dibujos y grabados, originales de los destacados artistas: Héctor Pino, Walter Duhalde, Nemesio Antúnez, Osvaldo Reyes, Margot Guerra, Gustavo Leiva, María de Rojas, José Romo, Federico Jarvis, Manuel Carvallo, Gregorio de la Fuente, Víctor Orellana, Marcial Lema, Humberto Martínez, Sergio Montecino, Arturo Pacheco Altamirano, Julio Antonio Vásquez, Hardy Wistuba, Fernando Morales, López Ruiz, Gustavo González, Alberto Méndez, Guillermo Rojas, Héctor Rogers, Pedro Cárcamo, Viterbo Sepúlveda, Adolfo Berchenko, Camilo Mori, Waldo Vila, Carlos Ruiz, Ximena Cristi, Henriette Petit, Carlos Isamitt, Vargas Rosas e Israel Roa.

Para el acto inaugural ha sido especialmente invitado el candidato presidencial, senador Allende, a quién, como asimismo a los pintores expositores se les festejará con un cóctel de camaradería. Esta exposición ha sido organizada por el presidente del Comité de Artistas Plásticos de San Miguel, señor don Julio Palestro, y los pintores Héctor Pino y Manuel Carvallo.

Los artistas adherentes a la candidatura presidencial del senador Allende han ofrecido el producto total de la venta de sus cuadros para contribuir de este modo a los gastos de la campaña de su candidato.

El señor Kazutoshi Sato, Primer Secretario de la Embajada de Japón, en compañía de su señora e hijas, momentos antes de partir en Canadian Pacific a Tokio, a donde ha sido trasladado. Fue despedido en Los Cerrillos por altos funcionarios de esa Embajada.

SALA "LE CAVEAU".— Ayer en la tarde, a las 18 horas, se inauguró en la Sala "Le Caveau", de la "Librería Francesa", Estado 36, una exposición de telas originales del siglo XIX. Esta colección se compone de 42 obras de los más connotados pintores de este siglo, todas ellas enmarcadas en marcos de la época, complementando en esta forma la brillante exposición siglos XVII y XVIII, que esta misma sala efectuó en el mes de julio.

TE.— La señorita Ana María Richard Waugh ofreció el sábado pasado en su residencia de la Avda. Bulnes un té a un grupo de sus amigas.

EN PARIS.— Pasan una temporada en París la señorita María Eugenia y don Jorge Bravo Moreno.

El modelo "264" es uno de los últimos presentado por el modisto Guy Laroche, París. Es un vestido de comida de crepé negro, sin mangas.— (Foto SFI.)

EXPOSICION DE LA ASOCIACION DE PINTORES Y ESCULTORES. — En la Sala de Arte de la Universidad de Chile se inaugurará mañana, a las 19 horas, la muestra colectiva de los pintores y escultores más importantes del país que se agrupan bajo esta entidad gremial. Más de 50 obras de los más destacados artistas plásticos nacionales serán vistas en la inauguración de mañana, que contará con la presencia de las más importantes personalidades artísticas de Chile.

MATRIMONIOS CONCERTADOS.— Ha quedado concertado el matrimonio de la señorita Helga Blumck Werner con el señor Walter Gruber Schmidt.

—Ha quedado concertado el matrimonio de la señorita María Isabel Cárdenas Aguirre con el señor Jorge Blecea Solas.

Hicieron la visita de estilo el señor Joaquín Blecea Gárate y la señora Carmen Solas de Blecea. Bendijo las argollas el Reverendo Padre Javier Pérez Denoso.

—Ha quedado concertado el matrimonio de la señorita Magdalena Sofía Silva Silva con el señor Enrique Suárez Arriagada.

ENFERMO.— Enfermo de cuidado se encuentra en la Clínica Miraflores, de Viña del Mar, don Ricardo Daneri Zanetti, subgerente de la Compañía Frutera Sudamericana. El señor Daneri fue sometido ayer a una nueva intervención quirúrgica.

EN EL INSTITUTO CHILENO-BRITANICO.— Circulan las siguientes invitaciones:

El Instituto Chileno-Británico de Cultura tiene el agrado de invitar a Ud. a la inauguración de la exposición de óleos del pintor Carlos Vásquez, que se inaugurará mañana miércoles, a las 19 horas, en la sede del Instituto.

—Y a una conferencia que ofrecerá Marta Rosa Guzmán sobre el tema "Una chilena en Inglaterra", el jueves próximo, a las 19 horas, en la sede del Instituto (Teatinos 307).

BODAS DE PLATA.— El sábado celebraron sus bodas de plata matrimoniales, don Angel Prato Sesarego y la señora Delfina Pallarés Airaldi de Prato.

El señor Prato, gerente de la firma Fontaine y Compañía S. A. C., en Valparaíso, se dirigió, acompañado de su esposa a Concepción, con el objeto de pasar este día al lado de sus hijos que estudian en la Universidad de esa ciudad.

COMIDA.— Don Manuel Delano Miranda ofreció el sábado en su residencia de la calle Merced, una comida a un grupo de sus relaciones sociales.

TEATRO SATCH
TERCERA GRAN TEMPORADA LIRICA
ORGANIZADA POR LA SOCIEDAD NACIONAL DE ARTE ESCENICO MUSICAL
HOY MARTES, A LAS 18.30 HORAS, TERCERA FUNCION DE ABONO CON LA INMORTAL OPERA DE VERDI:
"RIGOLETTO"
Protagonistas: el gran barítono chileno HERNAN PELAYO, LILIANA SILVA, CARLOS CLERC y LAUTARO GARCIA. Otros intérpretes: Delia Durán, Gabriel Silva, Carmen del Solar, Fernando Ojeda, Italia Tononi y Oscar Escobar.
Presentación del Ballet de OCTAVIO CINTOLESSI.
DIRECCION GENERAL: MAESTRO ENRIQUE GIUSTI
JUEVES 7, A LAS 18.30 HORAS: Cuarta función de abono, con la gran ópera de Giordano: "ANDREA CHENIER". Protagonistas: MARIO PASQUETTO, REGINA MIDDLETON y JOAQUIN UMARAN.
Localidades sobrantes en venta desde las 10 horas

IMPORTANTES CONCLUSIONES:

IV Reunión Interamericana sobre Producción Pecuaria

Participaron 80 delegados de 18 países y se realizó en la Universidad de Antillas, Kingston, Jamaica.

Ayer quedó clausurada en la Universidad de Antillas, Kingston, Jamaica, la IV Reunión Interamericana de Producción Pecuaria, auspiciada por la Organización de las Naciones Unidas para la Agricultura y la Alimentación, FAO, con la cooperación del Instituto Interamericano de Ciencias Agrícolas de la OEA y el Gobierno de Jamaica. A esta conferencia concurrieron 80 delegados de 18 países, entre los cuales Chile estaba representado por tres técnicos encabezados por el Director de Ganadería del Ministerio de Agricultura, doctor Mario Cornejo.

El torneo duró 12 días en los cuales sus tres comisiones de Genética, Nutrición Animal y Lucha Contra Enfermedades y Parásitos sesionaron diariamente. Las conclusiones a que se arribó, en síntesis, fueron las siguientes:

SELECCION GENETICA. — La Comisión I discutió lo referido a la selección genética por medio del mejoramiento del ganado criollo de América Central y del Sur, como también el desarrollo de un programa zoogenético de cooperación entre los países a fin de uniformar las normas de rendimiento. Las deliberaciones se orientaron en dos sentidos: 1) la posibilidad de establecer centros de cría de ganado criollo con el fin de obtener un tipo mejorado, aprovechando la experiencia de varios países en el mejoramiento de razas europeas con cebú, del cual ha resultado una nueva raza más resistente al calor; y 2) coordinación de los diferentes programas nacionales mediante el Grupo de Trabajo sobre Zootécnia en consulta con la FAO y el IICA. También se consideró el desarrollo de estudios climatológicos relacionado con la selección y fomento de ganado de gran rendimiento en zonas tropicales y subtropicales —como Jamaica— y grandes altura —como Perú y Colombia.

NUTRICION ANIMAL. — En cuanto al mejoramiento de la nutrición animal, éste estuvo a cargo de la Comisión II y consideró que es de suma trascendencia conocer las deficiencias de la nutrición pecuaria, especialmente las carencias de substancias energéticas necesarias y otras, como ser: calcio, fósforo, magnesio, microelementos y vitamina D.

ENFERMEDADES DEL GANADO.— En las sesiones de la Comisión III se hizo especial hincapié en la importancia que tiene para el mejoramiento de la producción ganadera, la lucha contra las enfermedades y parásitos, y se trató sobre los últimos acontecimientos en materia de lucha contra la aftosa, brucelosis, mastitis, tuberculosis, rabia, etc., así como sobre las campañas contra las infestaciones parasitarias, como la garrapata y el tórsalo.

De acuerdo con estudios hechos por el Centro Panamericano de Fiebre Aftosa, con sede en Río de Janeiro, todos los países al norte del Canal de Panamá, como también las Guayanas se encuentran libres de la infección. En cambio, los países sudamericanos están en su totalidad infectados por los tres tipos de virus.

El delegado de Estados Unidos informó que su país había tenido 9 epidemias de la enfermedad, pero que desde entonces se estableció la legislación sanitaria ganadera y los últimos 28 años el país se ha visto libre de aftosa. Expresa que dan gran importancia a la prevención y que desde el punto de vista económico resulta menos costoso sostener medidas permanentes para prevenir la enfermedad que combatirla una vez contraída. La tarea de vigilancia sanitaria en puntos estratégicos del país es inmensa y costosa, pero han conseguido evitar cualquier nuevo brote de la infección. Estima que es necesaria la cooperación internacional para derrotar la aftosa en todos los países latinoamericanos.

Técnico de los EE.UU llegó para asesorar el Frigorífico Lo Valledor

Acompañado del Alcalde, don Fernando Gorroño y funcionarios de la Municipalidad, en la tarde de hoy, a las 16 horas, el señor Robert Brown, consultor asesor de la Vilter Machinery Co. de Estados Unidos, visitará el Frigorífico de "Lo Valledor".

El señor Brown, bajo los auspicios de la Administración de Asistencia Técnica de las Naciones Unidas, ha venido a Chile para asesorar a la Administración del mencionado frigorífico en la revisión del equipo y estudiar la ampliación de sus cámaras de refrigeración, para dejar al establecimiento en condiciones de realizar una labor eficiente.

Servicios Eléctricos

Autoriza a la Compañía Chilena de Electricidad Limitada para mantener recargo transitorio.

N.o 4 4 6 6

Santiago, 10 de julio de 1958.

S. E. el Presidente de la República decretó hoy lo que sigue:

Vistos estos antecedentes y lo informado por la Dirección General de Servicios Eléctricos y de Gas en oficio N.o 3068, de 5 de julio del año en curso.

DECRETO:

1o — Autorízase a la Compañía Chilena de Electricidad Limitada para mantener el recargo transitorio de doce por ciento (12%) autorizado en el artículo 2.o del decreto de Interior N.o 3945, de 4 de octubre de 1956, durante el tiempo necesario para recuperar la cantidad de quinientos noventa y nueve millones seiscientos treinta y un mil doscientos cincuenta pesos ($ 599.631.250) que corresponden al desfinanciamiento producido entre el 1o de mayo y el 20 de junio de 1958, fecha ésta última, de vigencia del decreto de Interior N.o 1069, de 25 de marzo de 1958.

2o — El presente decreto se aplicará después de treinta días de efectuada su publicación en el Diario Oficial.

Anótese, tómese razón, comuníquese y publíquese.

C. IBAÑEZ C. — Abel Valdés A.

DORMITORIO

NORMANDO, $ 155.000
Nogero 2 cuerpos, desarmable, cómoda, toilette con espejo de biombo, 2 veladores, 2 marquesas, 2 sillas, mesita y banqueta, mitad de su valor real.

COMEDOR CHIPENDALE $ 145.000
Jun amoblado de lujo: consta de 1 buffet 1 mesa, 6 sillas y 2 sillones.

COMEDOR NORMANDO, $ 70.000
Líneas estilizadas, tallado a mano 8 piezas.

LIVING CAPITONE, $ 105.000
Finamente terminado, brocato y gobelino a elección, 1 sofá y 2 sillones.

557 - NATANIEL - 657

TRABAJOS FITOSANITARIOS PARA LA PRIMERA SEMANA DE AGOSTO

TIZON DE LA PAPA.— En las siembras tempranas de papas que en algunas zonas del país corresponden a esta temporada, se aconseja observar los siguientes cuidados, a fin de prevenir el ataque del Tizón, ya que después de aparecida la epifitia es prácticamente difícil detener su avance.

En ningún caso debe sembrarse semilla dañada o que presente síntomas de enfermedad, tales como protuberancias, depresiones o manchas, dándose preferencia al empleo de variedades resistentes, pues es el medio más efectivo de evitar la enfermedad.

La siembra debe hacerse a la distancia suficiente que permita el empleo de equipos mecanizados cuando se trata de extensiones superiores a 3 ó 4 hectáreas.

En los localidades y casos que sea necesario recurrir a las pulverizaciones preventivas usuales, a base de caldo bordelés al 0,75 % (setenticinco centésimos por ciento) o polvo bordelés (Basi-cup, Orthocop, fungicida cúprico Shell, Cupravit, etc.) al 0,3 % (tres décimos por ciento), éstas deben iniciarse cuando las plantas tengan 10 cms. a 15 cms. de desarrollo y repetirlas las veces necesarias en períodos que van de 10 a 15 días si persisten las condiciones de temperatura moderada y humedad amblente que favorecen el avance de la enfermedad. Además de los desinfectantes a base de sales de cobre, han sido empleados con resultados satisfactorios algunos productos orgánicos y otros a base de derivados del ácido carbámico, en dosis de 200 grs. por 100 litros de agua.

Cada productor debe considerar la conveniencia de tener equipos propios para hacer oportunamente los tratamientos.

PODA DE LOS FRUTALES.— La poda de los frutales de hoja caduca puede continuarse durante esta temporada, aprovechando esta oportunidad para eliminar las ramas y ramillas muy infestadas por conchuelas, arañitas y pulgones o que se manifiesten haber sido atacadas por "oidium", "cloca", o que presenten secreciones de goma o se encuentren debilitadas. Con esta poda de limpieza se eliminan los focos de pestes que invernan en el árbol y que si escapan a la acción de las pulverizaciones de invierno, reaparecen en la primavera cuando los tratamientos no pueden ser enérgicos a causa de la delicada vegetación. Conviene quemar el ramaje que se corta para evitar la propagación de las pestes que se trata de eliminar.

PINTADO DE LOS TRONCOS.— En esta época deben empezarse a pintar los troncos y nacimientos de las ramas gruesas de los árboles con una lechada de cal adicionada de 1/2 % (medio por ciento) de creolina y 1 % (uno por ciento) de sal de cocina. Para preparar la lechada se presta muy bien la cal apagada y los residuos del carburo empleado en el alumbrado.

El pintado de los troncos protege a los árboles de los golpes de sol y evita el ataque de numerosos insectos que horadan la corteza.

Si desea mayores informaciones sobre esta materia, diríjase a la Inspección del Departamento de Defensa Agrícola en Santiago, Casilla 4047, teléfono 91763, o a cualquiera de las Inspecciones en provincias en donde se le atenderá de preferencia.

AVICULTURA

PROFILAXIS PARA LA COCCIDIOSIS.— Los investigadores de la Universidad de Purdue dicen que aún cuando las drogas actualmente disponibles son eficaces para prevenir y curar la coccidiosis de las aves de corral, su efectividad depende de las prácticas de manejo empleadas en la empresa. Entre las medidas recomendadas sugieren:

Mantener secas y mullidas las camas que acolchonan el piso del gallinero.

Agregar cal hidratada en la cama, a razón de 488 gramos por cada metro cuadrado del piso.

Ventilar adecuadamente el gallinero.

Proporcionar 0.093 M2 para cada pollito.

NIVELES DE PROTEINA.— Los avicultores de la Universidad del Estado de Colorado han logrado reunir datos de interés acerca de los requisitos de proteínas para las gallinas ponedoras.

Los resultados de los ensayos indican que el nivel del 13 o.o de proteínas es tan eficaz como el de 17 o.o, en lo tocante a la calidad y clasificación de los huevos.

La producción de huevo de las aves alimentadas con 13 o.o de proteínas fue la más alta (aún cuando la diferencia de aumento fue pequeña). En cuanto al peso de los huevos, éste fue igual en los dos niveles. Las gallinas alimentadas con 11 o.o de proteínas pusieron siempre huevos más pequeños. Sin embargo, los diferentes niveles no afectaron ni el grosor del cascarón ni el interior del huevo.

De acuerdo con los datos anteriores, los investigadores dicen que para evitar pérdidas es necesario administrar proteínas con niveles adecuados que no sean muy altos ni muy bajos.

ANTIBIOTICOS PARA LAS AVES DE CORRAL.— Varias estaciones experimentales están recomendando una formulación de polvos a base de sulfato de estreptomicina para contrarrestar las enfermedades del sistema respiratorio o infección del saco aéreo de las aves.

El antibiótico se aplica en un recinto cerrado, espolvoreándolo a una altura de 60 cms. sobre la cabeza de las aves infectadas.

Esta clase de tratamiento es frecuentemente usado cuando las aves están sometidas a esfuerzos o excitaciones, como la vacunación, recorte del pico, cambios extremos de temperatura, etc.

El Cloramfenicol, un poderoso antibiótico al servicio del ganadero y el avicultor

El descubrimiento del Cloramfenicol ha establecido otra etapa decisiva en el campo de la moderna terapéutica antibiótica. A su estado natural, se extrajo por primera vez del hongo Streptomyces Venezuelae; pero con posterioridad, se ha conseguido preparar, sintetizando su fórmula, lo que facilita enormemente su obtención, abarata su existencia y hace más fácil su adquisición.

Este adelanto, se vio asegurado, después de comprobar que las características del producto natural y sintético, eran tan semejantes, que el segundo no perdía nada del valor como agente antibiótico, que desde un principio se le consideró al primero.

Son muchos los antibióticos conocidos y los experimentados en la lucha contra las enfermedades de los animales; pero nos interesa destacar en particular la acción amplia, completa y segura que ha podido ser controlada con éxito con el uso del CLORAMFENICOL, en las más diversas infecciones de animales y aves.

Mucho se habla del espectro bacteriano de un antibiótico, pero son pocos como éste, que lo presentan tan amplio y tan bien estudiado.

Se llama espectro bacteriano de un antibiótico, la gama bacteriostática o bacteriolítica, que puede presentar el antibiótico frente a micro-organismos diversos. En el caso del CLORAMFENICOL, esta gama se extiende desde algunos virus, que son los organismos más pequeños, actúa también sobre Rickettsias, Gérmenes Grampositivos, Gérmenes Gram-negativos, Actinomices, Espiroquetas y algunos Protozoarios.

La acción del CLORAMFENICOL es predominantemente bacteriostática, frente a gérmenes solos o reunidos varios tipos, como es el caso cuando se emplea el antibiótico que nos ocupa por vía digestiva, genital o simplemente externa.

Otro carácter de gran valor para los veterinarios, es la posibilidad de administarlo al animal enfermo por muy diversas vías y bajo variadas formas, pues es perfectamente tolerado y absorbido. Se vehiculiza en ungüentos, supositorios y óvulos. Proporciona mezclas homogéneas si se le asocia a sustancias en forma de polvo o granulado, para ingerirlo o depositarlo como tónico. Se le administra bajo la forma de jarabe dulce y agradable y, por último, presentado en forma de sal es perfectamente soluble para inyectarlo por cualquier vía o depositarlo en cavidades cerradas o simplemente instilarlo sobre mucosa inflamada.

La sal soluble de CLORAMFENICOL permite darlo a beber a las aves o nebulizarlo mediante el aparato nebulizador ad-hoc.

CURSO DE CAPACITACION PARA LOS INGENIEROS DE EXTENSION AGRICOLA

El Director del Departamento de Extensión Agrícola del Ministerio de Agricultura, ingeniero Juan Galecio, ha dispuesto que los ingenieros agrónomos ingresados últimamente al servicio se trasladen a Santiago, para que en la semana comprendida entre el 18 y el 23 del mes en curso, concurran a un curso especial.

En dicho curso recibirán una amplia información y orientación respecto a la marcha general del Departamento y a las actividades propias de un extensionista. En el programa figuran los siguientes temas: Organización de Extensión, Planificación de programas; Informes; Clubes agrícolas juveniles; Economía del Hogar Rural; Divulgación, Coordinación entre la Extensión y la Investigación, discusión general de las materias tratadas.

CAJAS DE FONDOS
nacionales o importadas
FACILIDADES DE PAGO
NICANOR MARTICORENA
Moneda 778

PRODUCTOS VETERINARIOS
CARLO ERBA CHILE S. A.
LABORATORIO
BOVINOS
EQUINOS
PORCINOS
OVINOS
CAPRINOS
CANINOS
FELINOS
LEPORINOS
AVES
Cloramfenicol
Poderoso antibiótico, que ofrecemos a Veterinarios, Ganaderos y Avicultores
Poseemos la más completa línea para diversas especialidades
Av. P. Aguirre Cerda 5555 - Fono 96646
Casilla 6020 - Correo 5 - SANTIAGO

SR. AVICULTOR.
MULTIPLIQUE SUS GANANCIAS CON ESTOS EFICACES SUPLEMENTOS ALIMENTICIOS Y PRODUCTOS VETERINARIOS, IMPORTADOS DIRECTAMENTE DE LA FIRMA MERCK-SHARP & DOHME INTERNATIONAL DE ESTADOS UNIDOS DE AMERICA
Suplemento antibiótico "Pro-Pen" para aves y cerdos
Contiene (Vitamina B-12, Penicilina Procainal.
Mezcla Vitaminica 58-A para aves y cerdos
Contiene (Riboflavina, Pantotenato Calcio, Acido Nicotínico, Cloruro de Colina).
Sulfaquinoxalina en Polvo
Para uso en el Mash-food, para el tratamiento de la coccidiosis.
Sulfaquinoxalina en Polvo
Soluble en agua.
Nicrazin en Polvo (Nicarbazina)
Para uso en el Mash-food, en la prevención de las coccidias.
Menadiona (Vitamina K)
Antihemorrágica, para uso avícola.
Metionina
Aminoácido para aves y cerdos.
Pro-Strep
en polvo, combinación de Estreptomicina y Penicilina, para uso en el Mash-food.
TODOS LOS PRODUCTOS SE EXPENDEN EN SUS ENVASES ORIGINALES
Folletos con informaciones completas, a disposición de los interesados.
GUILLERMO URIBE BARRA
REPRESENTANTES EN CHILE DE
MERCK-SHARP & DOHME INTERNATIONAL
GUAYAQUIL 25 — CASILLA 2662 — FONO 34327
SANTIAGO

¡COCCIDIOSIS!
Evítela en sus AVES con Megasul*
25% DE NITROFENURO
CYANAMID
UNA LIBRA POR TONELADA DE ALIMENTO
INFORMES:
Laboratorio Chile S.A.
ROSAS 1274-CAS.87-D SANTIAGO
Representantes Exclusivos de:
CYANAMID INTER-AMERICAN CORPORATION
DIVISION AGROPECUARIA
* Marca Registrada

SOCIEDAD COOPERATIVA DE CONSUMO DE LAS FUERZAS ARMADAS LTDA.

CITACION

Convócase a Junta General Ordinaria de Accionistas para el 14 del presente, en el local de la Cooperativa (Avenida Bulnes N.o 395), a las 18.30 horas, en primera citación, y a las 18.45 horas, en segunda citación.

TABLA.— a) Aprobación Balance General y Memoria del Ejercicio; b) Elección de dos Consejeros (Un Oficial del Ejército, en servicio activo o en retiro; un Oficial de la Armada en servicio activo o en retiro y sus respectivos suplentes; c) Elección de la Junta de Vigilancia, y d) Incidentes.

JULIO MALDONADO OTTO,
Presidente.

A LOS PRODUCTORES DE JUGOS DE FRUTAS, Bebidas Gaseosas y Mermeladas
SE LES COMUNICA QUE EN EL PROXIMO MES DE AGOSTO LLEGARA
ESTEREX
EL ESTABILIZADOR PERFECTO
PARA INFORMACIONES, RESERVAS Y MUESTRAS DEBEN DIRIGIRSE A SUS IMPORTADORES Y DISTRIBUIDORES EXCLUSIVOS PARA CHILE:
SETHNESS & VASQUEZ LTDA.
FILIAL DE ESTEREX PAN AMERICAN INC., DE CHICAGO, EE. UU.
SAN DIEGO 183-C - FONO 62835 - CABLES ERVAN
SANTIAGO DE CHILE
Se atienden solamente las consultas de

Su MEJOR amigo!...
ibem
INSTITUTO BIOLOGICO "Enrique Matta"
de la Soc. Nac. de Agricultura
Le proporciona: Sueros, Vacunas, específicos e instrumental.
Le ayuda a solucionar sus problemas con sus SECCIONES: TECNICA-DIAGNOSTICOS VETERINARIA-VACUNACION
Infórmese en las SUCURSALES - AGENCIAS y SUB-AGENCIAS del
ibem
Casilla 40-D SANTIAGO
Escucuche diariamente a las 21.30 hrs. en CB 57 Radio Soc. Nac. de Agricultura PANORAMA 24 hrs. de la actualidad en 24 minutos de noticias
Sterndt Publicidad

IMESAC S.A.C.
OFRECE PARA ENTREGA INMEDIATA:
CAMIONES "MERCEDES BENZ"
TRACTORES "UNIMOG", M. BENZ
REMOLQUES "LASAPORT"
MOTORES ESTACIONARIOS "SACHS"
EN SU NUEVO LOCAL DE
ALAMEDA 1653

AVISO

De conformidad con lo dispuesto en el Decreto Supremo N.o 121 del Ministerio de Economía (Subsecretaría de Transportes), de fecha 28 de febrero de 1957, que reglamenta la concesión sobre permisos de recorridos, manifiesto que he presentado al Departamento de Transporte Caminero y Tránsito Público, por intermedio de la H. Junta Provincial Reguladora del Tránsito de Chiloé (Ancud), los antecedentes del caso para explotar un servicio de movilización colectiva de pasajeros entre Castro y Ancud, con terminal en esta última ciudad. — ANICETO AMPUERO BARRIA.

FIERRO
Nuevo y Usado
PLANCHAS
1/8" - 3/16 - 1/4 - 5/16 - 3/8 - 1/2 - 3/4 - 1"
VIGAS
hasta 14 m. de largo
Doble I y U de 4-5-6-7-8-9-10-12-14-15-18"
Ejes-Angulos-Perfiles
MAESTRANZA
SE CORTA A LA MEDIDA
FERROGLOBO LTDA.
TEL. 52792
SANTA ROSA 2265
SANTIAGO

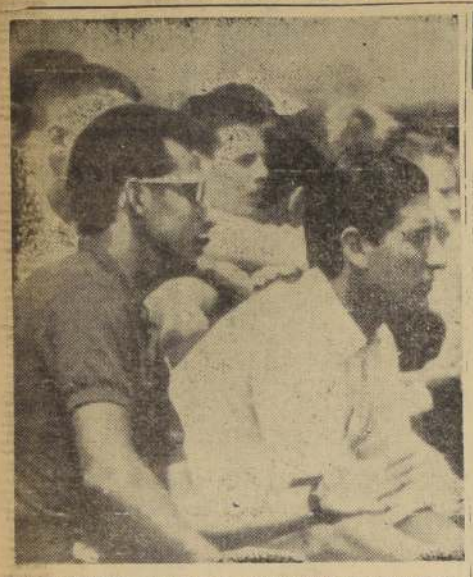

SOUTH ORANGE.— Los tenistas José Ochoa, de Mexico y Eduardo Soriano, de Argentina (de izquierda a derecha) mientras observaban el 4 de agosto, uno de los juegos del Campeonato de Tenis que está jugándose aquí, en el que ambos participan.— (Radiofoto UPI).

Protesta soviética ante Israel

Por permitir vuelo de aviones ingleses sobre su territorio

AMMAN, 4 (UPI).— Una enérgica protesta de la Unión Soviética ante Israel, por permitir que aviones británicos y norteamericanos volasen sobre su territorio, ha resultado en la suspensión del "puente aéreo" anglo-norteamericano a Jordania, según dijeron hoy fuentes fidedignas.

El puente aéreo fue interrumpido súbitamente anoche. Autoridades británicas y norteamericanas dijeron que no había indicios de cuándo se reanudaría. Este servicio estaba abasteciendo a la fuerza de paracaidistas británicos enviada a Jordania poco después que desembarcaron en Líbano fuerzas armadas norteamericanas.

Los puentes aéreos anglo-norteamericanos habían sido suspendidos anteriormente en dos ocasiones, debido a objeciones de Israel, que alegaba violación de su espacio aéreo. Esta es la primera vez que se informa de una intervención soviética en la situación.

(En Tel Aviv, fuentes del Gobierno israelí declinaron comentar las versiones de que la suspensión del servicio se debía a la nota soviética.)

En fuentes locales se dijo que la nota soviética fue entregada a Israel después de la reunión secreta celebrada en Pekín por Nikita Khrushchev y los líderes comunistas chinos.

En fuentes informadas se dijo también que las autoridades aéreas cerraron totalmente la frontera aire-Jordania, impidiendo el paso de hasta los automóviles diplomáticos. Aparentemente, añadieron, ello se debió a instrucciones soviéticas, indicando que los rusos y la República Arabe Unida tratan de poner en aprietos a Jordania.

La suspensión del puente aéreo dejó al puerto meridional jordano de Aqaba como único punto de enlace de Jordania con el mundo exterior. Se dijo que se esperaba ampliar rápidamente las instalaciones portuarias para dar cabida al movimiento militar y civil. Aqaba está unido a Amman por un camino de poco más de 300 kilómetros a través del desierto, y deberá ser muy mejorado para resistir el mayor tránsito.

Gigantesco "observatorio cósmico" lanzarán los rusos

MOSCU, 4 (UPI).— Es posible que el cuarto satélite artificial ruso, que ya está en proceso de preparación, esté destinado a averiguar los secretos de las estrellas.

En efecto, miembros de la Comisión Soviética del Año Geofísico Internacional, indicaron hoy en la Asamblea Geofísica Internacional, reunida en Moscú, que ese nuevo "Sputnik" sería un gigantesco "observatorio cósmico", y que, como tal, podría revelar los secretos del espacio, del mismo modo que los "Sputniks" anteriores, más pequeños, están revelando los misterios de las capas superiores de la atmósfera terrestre.

Pero, aparte de revelar que ese observatorio cósmico fue posible gracias al lanzamiento del tercer satélite artificial, los sabios rusos se negaron a proporcionar mayores detalles sobre el particular.

De todos modos, otros hombres de ciencia asistentes a la Asamblea manifestaron que semejante observatorio espacial, libre allí de los efectos de la atmósfera que empañan y distorsionan las figuras, podría enviar a la tierra, por televisión, las vistas más claras que jamás se hallan hecho de los cuerpos celestiales.

Los soviéticos no han dispuesto ninguna discusión sobre su proyecto de observatorio cósmico en la Comisión de cohetes y satélites de la Asamblea, pero parece evidente que se trata de un proyecto diferente del que envuelve la competencia entre Estados Unidos y Rusia por llegar a la luna.

A este respecto, los hombres de ciencia se preguntan si el 17 de septiembre no será un día de importancia en la materia. Ese día es el aniversario del nacimiento de Konstantin Tsiolkovsky, considerado en Rusia el padre de los viajes sideales.

Entretanto, los hombres de ciencia asignaron otros 15 meses de vida al tercer satélite ruso, de 1.322 kilos de peso y lanzado el 15 de mayo. Sus apreciaciones se basan en el grado de resistencia que el satélite encuentra en su órbita en torno a la tierra.

Falleció conocido escultor italiano

FLORENCIA, 4.— (UPI).— Italo Griselli, el conocido escultor italiano, falleció hoy, a la edad de 78 años.

Fue el autor de varios monumentos públicos del país, entre ellos, el grupo de guerreros que forma parte del monumento al Rey Víctor Manuel en la Plaza Venecia, de Roma, y el monumento a la Reina Margarita, en Bordighera. Griselli era presidente del grupo de escultura de la Academia de Bellas Artes de Florencia.

Griselli pasó varios años en Rusia, donde también esculpió varios monumentos.

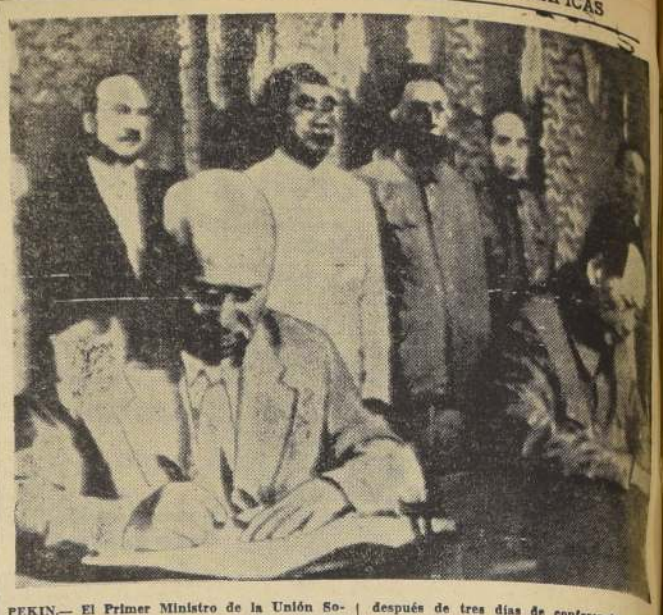

PEKIN.— El Primer Ministro de la Unión Soviética, Nikita Khrushchev (izquierda) y el Primer Ministro chino, Mao Tse-tung, cuando firmaban el comunicado conjunto el 3 de agosto, después de tres días de conferencias. Nuevamente detrás de Nikita, con la guerrera blanca, está el mariscal Chu Teh.— (Radiofoto UNITED PRES INTERNATIONAL).

La unidad libanesa busca el nuevo Presidente Fuad Chehab

BEIRUT, 4.— (UPI).— El Presidente Electo, Fuad Chehab, declaró esta noche que el retiro de las Fuerzas Armadas norteamericanas de el Líbano, "figura en primer plano" en su política.

En discurso dirigido por radio a la nación Chehab, militar de carrera a quien el Parlamento eligió Presidente de la nación en un acuerdo de transacción entre el Gobierno y la oposición, el jueves de la semana pasada, añadió:

"El establecimiento de la unidad y la tranquilidad, y de la estabilidad que las acompaña, continúa siendo la base de todos los actos que nos proponemos hoy".

Fue el primer discurso pronunciado por Chehab desde que el Parlamento lo eligió por mayoría abrumadora para suceder a Camille Chamoun.

Los soldados norteamericanos que hay en estos momentos en el país totalizan 13.000 y disponen de 90 tanques, 70 de los cuales entraron hoy en la ciudad luego de ser desembarcados de un transporte anclado en el puerto.

Chehab recalcó que la unidad y la estabilidad eran la base de su política nacional y que "en primer plano de esta política figura el retiro de las fuerzas armadas extranjeras del territorio libanés".

Un poco antes, esta misma noche, sin embargo, Chamoun había dicho a los periodistas que no tenía la menor intención de pedir la partida de las Fuerzas Armadas norteamericanas.

El período presidencial de Chamoun no expirará sino hasta el 2 de septiembre próximo.

Las declaraciones de Chehab y Chamoun parecían indicar que los soldados norteamericanos acaso no abandonen el país tan rápidamente como muchos lo habían pensado.

Chehab dijo también que el Líbano "debe tener relaciones corteses con países igualmente corteses y relaciones de amistad, a base de dignidad recíproca, con Occidente".

Más adelante expresó:

"Los libaneses, en espíritu de fraternidad y olvido, deben unirse nuevamente bajo la bandera del país y salvar su independencia".

"Estoy seguro", manifestó luego, "de que la sagacidad política de los libaneses prevalecerá a la postre y de que el pueblo libanés volverá a esa unidad que constituye su mejor arma para el futuro".

Chehab, hombre de 65 años de edad, recibió su instrucción militar en Francia y ha sido comandante en jefe del Ejército, cargo en el cual actuó estrictamente desde el punto de vista apolítico.

Entretanto, en Ammán, la capital de Jordania, se dijo en fuentes informadas de una maniobra combinada ruso-nasserista para aislar a Jordania, que consistiría en presionar a Israel para interrumpir el puente aéreo británico hacia Jordania y en cerrar la frontera siria-jordana.

Dijeron los informantes de esa capital que Siria, al parecer, cumplió las instrucciones soviéticas de cerrar su frontera a todo movimiento, y afirmaron que la acción indicaba que Rusia y la República Arabe Unida estaban haciendo juntas el juego para aislar a Jordania.

En Beirut, Robert Murphy, funcionario norteamericano en misión especial encomendada por el Presidente Eisenhower, el Embajador norteamericano Robert McClintock, y el cabecilla rebelde, Saeb Salám, habían durante dos horas anoche. Soldados del Gobierno y guardias de Salám montaron vigilancia en torno al recinto de la conferencia.

Murphy dijo que la conferencia fue un fructífero cambio de opiniones, en lo que Salám estuvo de acuerdo y, como Murphy dijo después, Salám añadió: "Una última cosa, señor Murphy: transmita mis saludos al señor Eisenhower". Murhpy le contestó que esperaba verse con el Secretario de Estado, John Foster Dulles, más avanzada la semana.

GOSHEN, Indiana.— Nikolai Federov y su esposa mantuvieron a raya a la policía de aquí por varias horas, el 1.o de agosto, teniéndose finalmente que emplear gases lacrimógenos para dominarlos. La policía, que iba a presentar a Federov una orden de arresto por producir ilegalmente bebidas alcohólicas no disparó por temor a herir a algunos de los seis hijos del ruso, a quien vemos en la foto en el momento en que se lo llevan.— (Radiofoto UPI).

Potencias occidentales esperan respuesta de Nikita Khrushchev

MOSCU, 4 (UPI).— Los observadores diplomáticos occidentales en Moscú, creen que el Primer Ministro soviético, Nikita Khrushchev, aceptará la proposición anglo-norteamericana de que la Conferencia de Jefes de Gobierno, sobre la crisis del Cercano Oriente, se realice el 12 del mes en curso.

Los embajadores de las tres grandes potencias occidentales de esta capital (Gran Bretaña, Francia y Estados Unidos) están alerta a la espera de recibir una invitación a concurrir al Kremlin para recibir la respuesta soviética a las últimas notas de sus países acerca de la proyectada Conferencia de Jefes de Gobierno. Pero a última hora de esta noche no se había entregado aún ninguna respuesta. De todos modos, la respuesta de Khrushchev se espera para mañana a más tardar.

Khrushchev llegó sólo anoche a Moscú de regreso de sus conferencias en Pekín, con el secretario general del Partido Comunista chino, Mao Tse-Tung, y las cuales terminaron con la exigencia de que las grandes potencias se reunan en Conferencia de Jefes de Gobierno "inmediatamente".

En un despacho del Kremlin, Khrushchev encontró, esperando su examen, las notas del Primer Ministro británico, Harold Macmillan, y del Presidente Eisenhower, en que se propone que la Conferencia se haga en el Consejo de Seguridad de las Naciones Unidas, en Nueva York, el 12 del corriente, y una tercera comunicación del Presidente del Consejo de Francia, general Charles de Gaulle, en que éste insinúa que la reunión se haga en Europa, dos semanas después de la fecha sugerida por los dos primeros.

Los observadores diplomáticos aquí, dicen estar convencidos de que Khrushchev aceptará la proposición anglo-norteamericana dentro de las próximas cuarenta y ocho horas.

(En Londres, los diplomáticos también estiman que es posible que Khrushchev acepte el 12 de este mes como fecha de la reunión, recuerdan que el gobernante soviético ha estado insistiendo en la celebración de la Conferencia y consideran que sería tal vez un poco tarde para que se desdijera.)

En Moscú se considera que los cuatro días de Conferencia que Khrushchev sostuvo con Mao en Pekín, son principalmente un acto de dramatismo para demostrar que cuando Khrushchev asista a la Conferencia de Jefes de Gobierno, si ésta se realiza, representará a China Comunista del mismo modo que a Rusia.

Los observadores diplomáticos recalcan que, por una vez al menos, Khrushchev no ha insistido en que China Roja esté representada en una Conferencia Internacional de Jefes de Gobierno, de presumir, porque sabe que Occidente jamás aceptará semejante pretensión.

Por consiguiente, se cree aquí que Khrushchev fue a Pekín a aplacar la susceptibilidad de los comunistas chinos, en vista de que los representantes del régimen nacionalista chino, de Chiang Kai-Shek, tomarán parte en cualquier reunión del Consejo de Seguridad, por cuanto China Nacionalista es uno de los cinco miembros permanentes del Consejo.

Amenaza comunista en Lejano Oriente

TAIPEI, 4 (UPI).— El Gobierno de China Nacionalista advirtió esta noche que los comunistas chinos podrían lanzarse a un ataque en el Lejano Oriente, mientras las potencias occidentales estén ocupadas en el Cercano Oriente por la crisis política en esa región.

Una declaración del Ministerio de Relaciones Exteriores dice que las manifestaciones hechas en Pekín por el Primer Ministro ruso, Nikita Khrushchev, y el Secretario General del Partido Comunista chino, Mao Tse-tung, envuelven "una sombría amenaza para el mundo libre, en general, y para el Lejano Oriente, en particular".

Este pronóstico sobre una nueva agresión comunista en Asia Oriental coincide con la revelación de que los aviones de caza a reacción norteamericanos están operando desde bases establecidas en la isla de Formosa, sede del Gobierno nacionalista chino. En efecto, el Comando de Defensa norteamericano-formosano anunció que una cantidad (desconocida) de aviones de caza, con base en las Filipinas, "están actualmente apostados en Taiwan (Formosa) para fines de preparación de personal en operaciones de rutina".

La declaración hecha esta noche por el Gobierno, por intermedio de Kiang Yi-sen, funcionario del Ministerio de Relaciones, expresa que "la declaración de Khrushchev y Mao suena a realización sistemática de los propósitos comunistas de conquista del mundo", y dice de que la "sombría amenaza roja "debe ser encarada en hechos y no palabras".

El Ministerio dice que el comunicado que se dio ayer en Pekín sobre las conversaciones de Khrushchev - Mao, "confirma una vez más, la indisoluble unión entre Moscú y Pekín y su completa unanimidad de criterio en estrategia y propósitos".

Añade que, en coordinación con el plan básico del Kremlin, "los comunistas chinos pueden embarcarse en otra aventura en el Lejano Oriente, con el propósito de llevar adelante su largamente acariciada ambición de expandirse, mientras las naciones libres estén ocupadas por la agresión indirecta en el Cercano Oriente".

Jefe chipriota hace ofrecimiento de paz

ATENAS, 4.— (UPI). — El Arzobispo Makarios, jefe de los chipriotas de origen griego y exilado aquí, dijo hoy tener la esperanza de que el Gobierno británico comprendiese el ofrecimiento de paz hecho por el jefe de la EOKA (organización que trabaja por la unión de Chipre a Grecia), coronel George Grivas, en Nicosia.

El coronel Grivas anunció en volantes que fueron distribuidos esta tarde en Nicosia, que estaba dispuesto a ordenar la suspensión de los ataques de su organización contra los chipriotas turcos y los británicos, a condición de que no hubiese provocación de parte de ellos.

Makarios también encareció a las autoridades británicas que no traten de imponer plan alguno sobre Chipre, que los chipriotas griegos hubiesen ya rechazado.

Evidentemente se refería al plan último del Gobierno británico de un condominio de siete años sobre la isla por parte de británicos, turcos y griegos.

Entretanto, el Embajador británico en Atenas, Sir Roger Allen, conferenció con el Ministro de Relaciones Exteriores Evangelos Averoff, durante hora y media hoy. No se tiene el menor detalle de lo tratado, pero es evidente que el tópico principal de la conferencia fue la situación de la isla de Chipre.

Estrategia anglo-norteamericana para tratar crisis en el Levante

WASHINGTON, 4.— (UPI).— Estados Unidos y Gran Bretaña, preparan la estrategia que seguirán en la proyectada conferencia de Jefes de Estado, mientras esperan la respuesta del Primer Ministro soviético, Nikita S. Khrushchev.

Altos diplomáticos de Gran Bretaña, estuvieron hoy en el Departamento de Estado, para hablar de "las cosas que habrá que encarar si se efectúa la reunión".

Hasta la fecha, Khrushchev, no ha contestado la última nota de Eisenhower, sobre la conferencia, pero en Moscú los observadores diplomáticos de Occidente opinan que el soviético aceptará la fecha propuesta del 12 de agosto, para una reunión dentro del marco de las Naciones Unidas.

Mientras tanto, Harold Beeley, miembro de la delegación británica a las Naciones Unidas, habló hoy con William Rountree y Francis O. Wilcox, Secretarios de Estado, adjuntos, en esta capital.

Beeley, que llegó al Departamento de Estado, acompañado de Lord Hood, el Encargado de Negocios británico en Washington, y R. W. Morris, especialista en asuntos del Cercano Oriente, dijo después de la conversación que no se había expresado en ella preferencia especial por ningún sitio para la conferencia.

En las Naciones Unidas, se aplazó la reunión que tenía proyectada el Consejo de Seguridad, mientras se recibe la respuesta de Khrushchev, por juzgar, según se dijo, que no valía la pena ocuparse de los preparativos de la conferencia, sin conocer la decisión del soviético.

Pero el embajador Henry Cabot Lodge, jefe de la delegación de Estados Unidos en las Naciones Unidas, habló con sus colegas de Gran Bretaña y Francia y con el Secretario General Dag Hammarskjold.

Al mismo tiempo, el Departamento de Estado, informó que C. D. Jackson, que fue asesor de la Casa Blanca, en cuestiónes relacionadas con la guerra psicológica, actúa como asesor del Secretario de Estado John Foster Dulles, en relación con la proyectada conferencia.

El Departamento de Estado, también informó que las fuerzas de Estados Unidos que han llegado al Líbano, ultimamente forman parte del contingente que había recibido órdenes en un principio de dirigirse a dicho país y que no constituyen un refuerzo adicional.

Suspenden preparativos para la Conferencia de los Jefes de Gobierno

NACIONES UNIDAS, 4 (UPI).— Las Naciones Unidas suspendieron por el momento los preparativos para la reunión de Jefes de Gobierno en el Consejo de Seguridad, a la espera de alguna comunicación del Primer Ministro ruso, Nikita Khrushchev.

Para mañana había fijada una sesión de los miembros del Consejo, bajo la presidencia del Secretario General, Dag Hammarskjold, y a puertas cerradas, pero los diplomáticos no vieron objeto alguno en celebrar tal reunión para discutir los planes sobre la Conferencia de Jefes de Gobierno en el Consejo, sin saber si Khrushchev está dispuesto a continuar con el proyecto.

El jefe de la delegación norteamericana, Embajador Henry Cabot Lodge, consultó esta mañana con Hammarskjold y esta tarde lo hará con los jefes de delegación británico y francés, Sir Pierson Dixon y Guillaume Georges Picot, respectivamente, este último presidente del Consejo por el mes en curso.

Hammarskjold discutió la situación con todos los miembros del Consejo, menos el Embajador de Irak, quien no estuvo aquí durante el fin de la semana. La credenciales de este Embajador, Nasim Jawad, no han sido aprobadas aún por el Consejo.

Mientras disminuyen las perspectivas de que la Conferencia de Jefes de Gobierno se realice en Nueva York, Ginebra aparece como el lugar más favorito, el bien todo depende de lo que conteste Khrushchev a las notas británica y norteamericana del fin de semana.

Los diplomáticos estiman que la realización de esa Conferencia en Ginebra, restaguría mucho de trabajo a esa ciudad, donde hay actualmente conferencias económicas y atómicas, pero recargarían que la reunión de Jefes de Gobierno tendría prioridad.

Gran Bretaña ni Estados Unidos insisten en que la sede de la Conferencia sea Nueva York, y ambos aceptan Ginebra.

Gobierno argentino congela los precios

BUENOS AIRES, 4.— (UPI).—La carne era practicamente imposible de conseguir hoy en esta capital, pues los carniceros continúan negándose a comprar el producto a los mayoristas mientras el precio no baje.

El Secretario de Comercio, doctor José Carlos Orfila, tomó hoy la enérgica medida de congelar los precios de diversos artículos alimenticios a los niveles medios correspondientes a la semana del 14 al 19 de julio.

A partir de esta noche, la medida se aplica a fiambres, quesos, fideos, arroz, harina de maíz, arvejas, porotos (frijoles) y lentejas.

El pescado es escaso y caro, porque las flotas pesqueras de Buenos Aires y Mar del Plata, están en huelga desde hace más de un mes.

Las embarcaciones pesqueras comunes no son afectadas por el paro, pero sólo suministran el veinte por ciento de la pesca total en épocas normales.

Soldado checo buscó asilo en Alemania

NURENBERG, 4 (UPI).— Un soldado checoeslovaco, cuya deserción y huida a Occidente hizo que dos patrullas armadas checoslovacas cruzaran la frontera y violasen territorio de Alemania Occidental, está siendo interrogado hoy por funcionarios del Servicio de Inteligencia del Ejército norteamericano.

La policía fronteriza de Alemania Occidental dijo que el soldado, identificado como Julius Pirhala, desertó el viernes pasado. En la noche del mismo día fue seguido por dos patrullas checoslovacas que interrogaron a pobladores de la aldea bávara de Treppenstein.

Las patrullas buscaban al desertor, pero no lo encontraron.

Pirhala apareció el domingo en el puesto de Mashring y se entregó a las autoridades fronterizas de Alemania Occidental, a las cuales pidió asilo político. Después de ser detenido, esta hora, fue entregado al Ejército norteamericano en Nurenberg para ser interrogado.

La policía alemana dijo que Pirhala recibirá el asilo solicitado y que no se le acusará de entrada ilegal al país. Después de ser interrogado por las autoridades norteamericanas, Pirhala será devuelto a las autoridades de Alemania Occidental, las que le llevarán al campamento de refugiados Langwasser, de Nurenberg, según la policía local.

Patrones cerraron fábricas, oficinas y tiendas en Mendoza

MENDOZA, 4 (UPI).— Fábricas, tiendas y oficinas estuvieron cerradas hoy debido a una huelga de empleadores, como protesta por "la violación de las normas de estabilidad judicial y la manifiesta falta de garantías que son esenciales para la tranquila convivencia social", pero dirigida, en particular, contra las autoridades provinciales del Trabajo.

Los patronos aceptaron pagar los salarios correspondientes al día de hoy, y decidieron no encender sus anuncios luminosos ni iluminar las ventanas de sus comercios. Fueron cancelados los avisos de publicidad de radio y en los periódicos. En lugar de publicidad apareció una declaración del grupo conocido como Federación Económica —organización patronal—, referente a la situación.

En movimiento de simpatía, los panaderos suspendieron el trabajo, y los cinematógrafos cerraron sus puertas.

La Confederación General del Trabajo calificó de "lock-out" la acción de los empleadores, y dijo que éstos están inspirados por el capital extranjero para ayudar a los conspiradores a derribar al Gobierno.

Asesinados a bala dos policías chipriotas

NICOSIA, 4 (UPI).— Dos policías chipriotas de origen turco, fueron hoy asesinados a balazos por pistoleros desconocidos, a plena luz del día, en el puerto de Larnaca.

Poco antes, en la localidad de Galatea, en el este de Chipre, unos incendiarios prendieron fuego a la planta de bombeo, y dejaron a la aldea sin agua potable.

Los policías fueron asesinados por la espalda, con armas automáticas, en momentos en que viajaban en sus bicicletas. Los atacantes hicieron fuego desde un automóvil.

Esta mañana, en la parte central de la Isla, fue encontrado muerto un joven chipriota griego, desocupado. La policía dice que, al parecer, murió al estallar una bomba que llevaba consigo. La detonación provocó la explosión de otras bombas que llevaba el individuo, y su cuerpo fue reducido a pedazos.

En otra alrea situada en el sudeste de la Isla, otro griego fue herido a bala, esta mañana, por un enmascarado. El hecho ocurrió en un café. El enmascarado ordenó a los consumidores que estaban en el establecimiento, ponerse de cara a una pared y a continuación comenzó a disparar, pero la mayoría de sus proyectiles se perdieron. El herido no quedó en estado de gravedad.

Estos hechos ocurrieron antes de que el líder de la E. O. K. A., coronel George Grivas, declarara en hojas sueltas, que se hicieron circular en la isla, que ha ordenado a los greco-chipriotas que cesen sus ataques contra británicos y turcos. Pero advierte que "si las provocaciones de británicos o turcos continúan, daré inmediatamente la libertad de acción contra ellos a partir del diez de este mes".

Avión de la NU se estrelló en Líbano

LONDRES, 4 (UPI).— La agencia noticiosa árabe, en un despacho transmitido por el Radio de Beirut y captado en Londres, informa esta noche que en territorio ocupado por los rebeldes se estrelló un avión de reconocimiento de las Naciones Unidas.

El despacho añade que "no se sabe si el aparato se estrelló por falla de motor o porque fue derribado".

La transmisión también explicaba que la máquina "se estrelló hoy en la zona dominada por los rebeldes libaneses en el sector limítrofe de la frontera entre Líbano y Siria. La máquina hacía un vuelo de reconocimiento sobre los árabes".

Finalmente, agregaba: "El avión se estrelló en una zona montañosa al sur de Raahya, punto que queda a unos 50 kilómetros al sudeste de Beirut y a unos cinco kilómetros de la frontera.

"Los rebeldes drusos controlan en ese sector."

Enviado de Eisenhower viaja hoy a El Cairo

EL CAIRO, 4 (UPI).— La prensa de esta capital indica hoy que Robert Murphy, el emisario del Presidente Eisenhower, tendrá una fría acogida cuando llegue mañana a esta capital a conferenciar con Gamal Abdel Nasser, Presidente de la República Arabe Unida, a propósito de la crisis política del Cercano Oriente.

Murphy viene a invitación de la RAU, pero los comentarios que se han estado haciendo en El Cairo durante los días últimos, reflejan que hay muy poca simpatía hacia la misión que Murphy está realizando en el Cercano Oriente por encargo del Presidente de su país.

En las esferas informadas se dice que la iniciativa de la visita en realidad partió de Estados Unidos, el que sondeó a El Cairo si se acogería bien una visita del diplomático. Los informantes dicen que, en un principio, Nasser estaba vacilante.

Murphy ha de llegar a El Cairo mañana al anochecer. Se espera que se vea con Nasser el miércoles en la mañana. Junto con el Ministro de Asuntos Presidenciales, Ali Sabry, y el Ministro de Relaciones Exteriores, Mahmud Fawzi. No se espera que Murphy agote más de un par de días aquí.

Los diplomáticos creen que Murphy será el que más hable en la conferencia. Parece ser que el objetivo principal, perseguido por la RAU es que los Estados Unidos retire sus Fuerzas Armadas desde el Cercano Oriente.

La reacción egipcia ante el anuncio del problema libanés con la misión de Murphy fue la de desde que hace unas seis semanas Nasser propuso el nombramiento del Comandante en Jefe del Ejército, general Fouad Chehab, para el cargo de Presidente de la República, en reemplazo de Camille Chamoun.

Es probable que las discusiones del miércoles se concentren en lo que pueda ocurrir ahora en el Líbano, donde la oposición mantiene sus posiciones y conserva sus armas y insiste en que Chamoun renuncie a su cargo en forma inmediata. El que se

Paralizado servicio de ferrocarriles en México

MEXICO, 4 (UPI).— Los ferrocarriles mexicanos continuaron paralizados hoy, debido a la huelga ilegal que se inició el sábado en la noche, como resultado de disidencias en el seno del Sindicato que agrupa a 60.000 trabajadores de la empresa.

El Ministerio de Defensa Nacional hizo saber que "las fuerzas Federales patrullan todas las terminales ferroviarias del país, para proteger a quienes estén dispuestos a reanudar el servicio en el paralizado sistema de transportes".

El gerente general de los ferrocarriles nacionales, Roberto Amoros, anunció el domingo que los servicios se reanudarían hoy, con empleados retirados y otros, si los huelguistas no volvían a sus labores en la mañana. Quienes no se presentaran a trabajar, dijo Amoros, serían despedidos y sus puestos ocupados por nuevo personal.

Entre tanto, la policía anunció el arresto de un centenar de "agitadores" y dirigentes del campo disidente del Sindicato, encabezados por Demetrio Vallejo, quien ordenó la semana pasada una serie de paros, con el propósito de obligar al Gobierno a reconocer a su grupo, como el único representante de los trabajadores.

El grupo, que aparentemente tiene fuerzas para paralizar todo el sistema ferroviario del país, no ha sido reconocido por el Ministro del Trabajo, que recomendó a la directiva del Sindicato a llamar a nuevas elecciones de autoridades.

Estas han sido convocadas para el 10 de septiembre, pero los "vallejistas" no están satisfechos, y han ido al paro, que afecta a más de 500 trenes.

CEMENTO
$938
PUESTO A DOMICILIO
SIN RECARGO
MATESCO
AVDA. RECOLETA 1215
TELEF. 64853

Futbolerías

EL PRESIDENTE de Wanderers de Valparaíso, Enrique Olivares, ha tenido la gentileza de invitarnos a los actos de celebración del 66.o aniversario del club porteño. Estos se celebrarán los días 14 y 15 del actual. El primer día, el titular de la entidad "caturra" ofrecerá una comida a los periodistas deportivos de prensa y radio, y al siguiente se efectuará un acto en honor de las autoridades de Valparaíso, en la sede de Wanderers, calle Lira 179.

— O —

HOY Y MAÑANA se jugarán los partidos de la segunda fecha del Campeonato Oficial de Reservas de la Asociación Central. Esta tarde, en Independencia habrá programa doble: a las 15 horas jugarán Green Cross con Palestino y a las 15.45 se enfrentarán Universidad Católica y Universidad de Chile. Mañana, en Santa Laura, con los mismos horarios, se enfrentarán Universidad Técnica con Audax Italiano y Unión Española con Magallanes. En otro programa doble que se efectuará en San Eugenio, Ferrobadminton enfrentará a Iberia y Colo Colo jugará con Santiago Morning.

— O —

LOS DIAS 2 y 3 del actual se celebró en Talca un Congreso Regional de Fútbol con participación de los Consejos Locales de Deportes y las Asociaciones de Fútbol de Chillán a Santiagua, acordándose dar un plazo de noventa días a la Federación de Fútbol de Chile para su total reorganización. Se pidió en este congreso que la Federación, con su actual estructura, es inoperante y no da una labor positiva en favor del fútbol del país. Los presidentes de Asociaciones se reunirán próximamente en Talca y Chillán en un gran Congreso con participación de las ciudades desde Rancagua a Santa Arenas a fin de estudiar las modificaciones que se recomiendan para hacer las que la época, con una conciencia renovada de lo que es la educación física.

— O —

EL PUBLICO argentino sigue enojado por la actuación desastrosa de su equipo en el Campeonato Mundial de Suecia. A las manifestaciones hostiles que le hicieran a los jugadores se sumaron ahora las que profirió el domingo último contra la más alta autoridad del fútbol argentino: Raúl Colombo, presidente de la AFA. Este dirigente concurrió a la cancha de San Lorenzo de Almagro, donde los "Gauchos de Boedo" enfrentaron a Danubio, de Montevideo. Un grupo numeroso de asistentes se desentendió del partido para hacerle manifestaciones de repudio al presidente con silbidos y hasta amenazas que debieron ser repelidas por la policía. Las manifestaciones, bastante ruidosas, cesaron cuando el señor Colombo optó por retirarse del palco poco antes de finalizar el encuentro.

— O —

EL 11 DE septiembre próximo jugarán en el Estadio de Núñez de Buenos Aires, los equipos de River Plate y Botafogo, campeones de Argentina y Brasil respectivamente, en 1957. El encuentro estaba programado para una semana antes; pero debió diferirse en razón de que el 4 se cumple una fecha por la Copa Suecia.

— O —

EL CLUB LANUS elevó una protesta a la AFA por el partido que jugó el domingo de la fecha anterior con Boca Juniors, expresando: "Se ha atentado contra la salud de los jugadores y del público, contra la economía de las instituciones, y en este caso especialismo y parcialmente, contra los sentimientos humanitarios más elementales". Acusa de la realización de ese partido a Boca Juniors y al juez señor Pincirolli, de quien dicen que debió llegar en un carro hasta el estadio; tal era la inundación que afectaba a las calles.

— O —

A 1.078.650 argentinos se remitieron en los partidos jugados el domingo en Buenos Aires entre los equipos de Argentina y Uruguay a beneficio de las víctimas de las recientes inundaciones que afectaron a la capital argentina. La mayor recaudación se obtuvo en el match de Boca Juniors y Nacional, con una suma de 250 mil pesos nacionales.

— O —

SE JUGARAN mañana en Buenos Aires algunos partidos de la Zona B del torneo por la Copa Suecia, realizado durante la disputa del Campeonato del Mundo. Los partidos son los siguientes: Atlanta-San Lorenzo; Argentinos Juniors-Gimnasia y Esgrima; Rosario Central-Lanús y River Plate-Independiente.

— O —

EL EXTENSO calendario internacional cumplirá el Seleccionado Español. Lo iniciará el 24 de octubre, frente a Irlanda del Norte, en Madrid y contra Italia en Zaragoza; el equipo B, en Austria, en Valencia, el 21 de diciembre; el 1.o de marzo contra Italia B en Nápoles y contra Italia A en Milán; el 4 de marzo contra Inglaterra, en Madrid y el 28 de abril; el 5 de julio contra Polonia en Varsovia y contra Turquía en España.

BICICLETAS
BIANCHI" Y "FREJUS"
CAMERAS NACIONALES.
Todas las medidas. Bicicletas, modelos paseo, carrera y niños.
Tubulares Italianos "Pirelli" y "Gadior"
INDEPENDENCIA 470

REAPARECIO.— Roberto Rodríguez, el buen half de O'Higgins, reapareció ayer en Rancagua, en el match con Ferro. Lo hizo bien, como acostumbra, pero el cuadro celeste perdió por 3-0. En el próximo compromiso, el equipo que prepara José Salerno tendrá como adversario a Audax. En el grabado, Rodríguez sostiene en los brazos a uno de sus pibes, mientras su señora esposa hace lo mismo con otro de sus niños.

FUTBOL RIOPLATENSE.-

20 goles por 7

Ganaron los argentinos a los uruguayos, en los partidos que jugaron a beneficio de los damnificados.— Hubo algunas goleadas: Lanús a Sud América, 7 por 0, y Vélez Sarsfield a Rampla Juniors, 7 por 1.

PARA dar paso a los partidos de los equipos de primera división de Buenos Aires y Montevideo, que se cotejaron en reuniones a beneficio de los damnificados por las recientes inundaciones, se suspendió la etapa oficial del campeonato profesional argentino.

Los detalles de más interés de las confrontaciones de los conjuntos rioplatenses fueron los siguientes:

PEÑAROL 1 - R. PLATE 0.

River Plate: Ovejero; Pérez y Nuin; Mantegari, Sola y Urriolabeitia; De Bourgoing, Prado (Onega), Menéndez, (Seandoli), Rodríguez y Zarate.

Peñarol: Bernardico; Martínez y Malinovsky; Roldán, Alves da Silva y Gonzalvo; Borges, Cuvillas, Omarini (Cancelo), Montaño y Leich (Pino).

NACIONAL 2 - B. JUNIORS 1

Nacional: Taibo; Marichal y Troche; R. Fernández, R. González y Mesías; H. Núñez, R. Núñez, Acosta (H. Rodríguez), Escalada y Romero.

Boca Juniors: Musimessi; Cardoso y Edwards (Di Giolo); Barberis, Mouriño y Schadlein; Nardiello, Bellomo (Mansilla), H. González, J. J. Rodríguez y Senés.

GOLES: R. Núñez y Acosta para Nacional y H. González para Boca Juniors.

— O —

VELEZ SARSFIELD 7 - RAMPLA JUNIORS 1.

Vélez Sarsfield: Trebini (F. Rodríguez); Allegri y Otero; Simeone (E. González), Gielinski y Bosich; Samsone, Avio, Rolando, Condé y Manzi.

Rampla Juniors: P. Rodríguez (Leivas); Piñeyro y Brazionis (Peña); Rampoldi, Mamsera (Kolys) y Velásquez (Filomena), Pérez, Kulys (Salvo), Pedersen, Gil y Roque.

GOLES: Conde (2), Sansone (2), Manzi (2) y Rolando por Vélez; y Roque para Rampla.

— O —

ARGENTINOS JUNIORS 3 - FENIX 2

Argentinos Juniors: Madeira; Mascarello y Ditro; Distefano, Pederzoli (Nappe) y Nappe (Luchessi); Carbone, J. Martín, Trigili, (Rossi), Calla (Perazzo) y Sciarra.

Fénix: Thul; Altez (Depernardi) y Avalos; Alberro (Casalá), Trombotti y Rodríguez; Pesina, Kuhli, Franco, Montuori y Herol.

GOLES: Nappe, Sciarra y Perazzo para Argentinos y Khull y Herol, para Fénix.

— O —

LANUS 7 - SUD AMERICA 0

Lanús: Cantera (Celadilla); Correa y Toledo; Daponte, Ramos, Delgado y Nazional; (Díaz, Carranza, Rosello (Navales), Gómez, Rojas y Rambert.

Sud América: De Guvella; (Novasco); Burgos y García; Balbuena, Carvallo y Castro; Villalba, (Chagas), Moro (Fajardo), Pereyra, J. Pérez y Crescio.

GOLES: Carranza (2), Rojas (2), Gómez (2) y Navales para Lanús.

— O —

ATLANTA 2 - CERRO 1

C. Grigoul y Betinotti; Sánchez.

Atlanta: Rocha (Errea); Claria y Etchegaray; Desanzo, J. Guenzatti, Calvanese (M. Grigoul), Zubeldía y C. J. Fernández.

Cerro de Montevideo: Conde; Matías González y Rodríguez; W. González, Vásquez y Soria; Ariel, Fernández, De Britos, Corlut, Lancajo y Peyronnet.

GOLES: Sánchez y Guenzatti para Atlanta y De Britos para Cerro.

Atléticas

LONDRES (BIPPA).— (Por avión). Seis medallas de oro conquistó Inglaterra el último día de los Juegos de la Comunidad y el Imperio Británico que tuvieron lugar en Cardiff (Gales), con lo cual cometió un total de 38, seguida por Australia, que obtuvo 27.

Las especialistas inglesas en velocidad ganaron la posta de 4 por 110 yardas, en tiempo record mundial; los varones ingleses obtuvieron una victoria igualmente fácil en la misma prueba.

El último día de las pruebas cala una fuerte lluvina. Las pruebas comenzaron con el lanzamiento del disco para damas, en que la inglesa, señora Alldis, era la favorita, pero fracasó en sus primeros lanzamientos para recuperarse en el último, en que triunfó conquistando una medalla de oro y estableciendo un nuevo record para los Juegos, con un tiro de 45 metros y 61 centímetros.

El lanzamiento del martillo, prueba de varones, tuvo un final similar, pero siendo una prueba más espectacular, la etapa final fue más dramática. Rara vez se había presenciado una competencia más apasionante. Iqbal, de Pakistán, comenzó con un lanzamiento de 54,73 metros, con lo cual batió el record que él mismo estableció en los Juegos de Vancouver, en 1954, y siguió con un tiro de 60,89 metros, y luego con uno de 61,23 metros. Su contendor, Ellis, de Inglaterra, logró superar esa marca, señalando 61,36 metros.

Después de una larga competencia, Elliott retuvo para Inglaterra el título de garrocha que conquistó en Vancouver, con 4,10 metros. En la prueba de la milla, otro Elliott, pero éste de Australia, triunfó ampliamente. Al promediar la distancia, Elliott pasó a la delantera, seguido de cerca y tenazmente por el inglés Pirie, pero pronto fue dejado muy atrás y Elliott siguió solo, a una velocidad tremenda, bajo una lluvia persistente. Pasó un tiempo de 3 minutos 59 segundos, y aunque esto representa 2 décimas de segundo menos que el tiempo que puso el inglés Bannister en los Juegos de Vancouver, con esta prueba Elliott ha completado siete pruebas de la milla en menos de 4 minutos y, considerando la lluvia, se estima que fácilmente podría poner 3 minutos 56 segundos en la milla. Ahora que ha demostrado su calidad, su próximo competidor tendrá que ser el reloj.

Otra prueba apasionante fue la posta de 4 por 440 yardas, disputada entre Africa del Sur, Inglaterra y Jamaica. Sampson y Johnson, lucharon valientemente por dar el triunfo a Inglaterra, pero en la tercera etapa Potgieter, de Africa del Sur, campeón mundial de 440 metros vallas, dejó que Wrighton, de Inglaterra, pasara a la cabeza en la última etapa, pero inmediatamente, y casi con indiferencia, arrepelió y con la ayuda de su compatriota Spence, obtuvo la victoria.

Margaret Edwards, campeona mundial de natación de espaldas, batió su propio record de los 100 metros espalda. La señorita Edwards, que pertenece al equipo inglés, hizo la primera parte de las cuatro vueltas de 150 metros cada una, en un minuto y 12,3 segundos, lo cual representa una décima parte menos que el tiempo establecido en su record del pasado mes de abril.

En total, en las pruebas de estos Juegos, Inglaterra obtuvo 39 medallas de oro, Australia, 27, Africa del Sur, 13, Escocia, 3, Nueva Zelandia, 4, Jamaica, 4, Pakistán, 3, India, 2, Canadá, Gales e Irlanda, 1 cada uno.

LA CAUSA DE SU MUERTE.-

Collins tomó mal una curva

Hawthorne declaró: "Como volante, era el mejor; como amigo... era mi amigo"

LONDRES, 4.— (UPI).— Una curva cerrada, tomada en forma demasiado abierta, fue la causa de la catastrofe en que ayer perdió la vida el volante británico Peter Collins, durante el desarrollo del Gran Premio de Alemania en el Circuito Nurburgring, según relató hoy el volante británico Mike Hawthorne a su llegada a Londres.

Hawthorne, compañero de Collins en el equipo Ferrari, llegó esta noche de Bonn, por vía aérea, acompañando a la joven y bella viuda del infortunado piloto, señora Louise Cordier Collins. Collins se había casado hacía solamente un año y medio.

La señora Collins fue conducida por los funcionarios del aeropuerto a una habitación privada, en tanto que Hawthorne hacía frente a los periodistas.

"Había una pequeña depresión en la pista y Peter se metió en ella —dijo, describiendo el accidente—. Luego venía una curva cerrada a la derecha, y la tomó en forma demasiado abierta, sin hacer el viraje bastante pronto. El coche llegó al borde de la pista y volcó.

"No se a que velocidad iba. Iba en un lote, con Tony Brooks (el ganador) al frente, Peter y yo".

Hawthorne rindió luego homenaje a Collins:

"Como volante, era decididamente el mejor, como amigo..." —No pudo, sin embargo, continuar— Se repuso y murmuró: "Era mi amigo, eso es todo".

Luego partió con la señora Collins, en automóvil, a la residencia de los padres del volante.

Los restos de Collins llegarán de Bonn esta noche o mañana, para ser sepultados en Inglaterra.

MODENA, 4 (UPI).— Juan Manuel Fangio expresó hoy su profundo pesar por la muerte del volante británico Peter Collins, ocurrida ayer en el Circuito de Nuerburgring, Alemania.

"Era un muchacho bueno y muy capaz", dijo Fangio en Rapallo, El balneario de la Riviera italiana donde pasa actualmente unas vacaciones.

"Conocía a Collins desde hacía mundial—. Recuerdo sobre todo su familia —declaró el campeón mundial—. Recuerdo sobre toda su gesto realmente caballeroso en la prueba final del campeonato mundial en Monza, en 1956, cuando tuve que abandonar mi máquina y Collins me cedió la suya.

"Ese gesto me conmovió, porque es algo que se hace pocas veces".

En esa oportunidad, cediendo su máquina a Fangio, Collins se privó a sí mismo de una buena victoria.

Mientras tanto, en Modena el famoso fabricante de automóviles Enzo Ferrari desapareció de la vista del público tan pronto se tuvo noticias de la muerte de Collins, e inmediatamente circuló el rumor de que Ángel, hondamente conmovido por la tragedia, tenía intención de abandonar las competencias automovilísticas.

Aunque los jefes de la Compañía Ferrari rechazaron el rumor como "algo que surge siempre de un accidente fatal", en muchos círculos vinculados con el automovilismo se cree que esta vez es cosa cierta.

La muerte de Collins, ocurrida ayer al volante de una máquina Ferrari en el Gran Premio de Alemania, es la segunda tragedia sufrida por la escudería Ferrari en menos de un mes. Otro gran piloto de la Ferrari, Luigi Musso, de Italia, se mató el 6 de julio en el Gran Premio de Francia, en Reims.

Enzo Ferrari, todavía no repuesto de la conmoción que le causara la muerte de Musso, no pudo ser hallado hoy en ninguna parte. Sus ayudantes dijeron que no quería hablar a los periodistas y negaron que hubiera hecho declaración alguna a nadie.

Rumores persistentes dicen que Ferrari tiene intención de seguir produciendo coches de carrera para clientes particulares, pero sin participar más oficialmente en las competencias.

Se dice, sin embargo, que sus ayudantes están presionándolo para que, por lo menos, continúe participando en la actual temporada de carreras.

Un argumento poderoso en apoyo de su sugestión es que el piloto británico Mike Hawthorne, del equipo Ferrari, encabeza actualmente las posiciones en la competencia por el campeonato mundial de 1958, y que es cuestión de corrección y sentido deportivo seguir proporcionándole coches Ferrari hasta el fin de la temporada.

OTRA BAJA.—y tan sensible como la de Luigi Musso, el mes pasado, por tratarse de un astro internacional joven del volante— volvió a experimentar el equipo de cracks mundiales del automovilismo de la firma Ferrari. El domingo último, en Adenau, mientras intervenía en el Gran Premio de Alemania y le faltaban sólo cuatro vueltas para terminar, se mató, al salirse su coche de la pista en una curva, Peter Collins, uno de los más grandes esperanzas británicas en el deporte automotor. Y el golpe, a días de diferencia del trágico desaparecimiento de Luigi Musso, en Remis, ha afectado tanto a Enzo Ferrari, ingeniero y propietario de la famosa fábrica de automóviles de carrera de esa marca, que éste, junto con conocerse la noticia, no se ha dejado ver hasta el momento por nadie. En corto breve lapso, el notable constructor italiano ha visto desaparecer a dos de sus más jóvenes y brillantes defensores: Musso y Collins. La mala suerte viene persiguiendo a la firma "Ferrari" desde 1955. Ese año se mató el ex campeón mundial Alberto Ascari; luego, en las Mil Millas Italianas de 1957, el crack español Alfonso Cabeza de Vaca, Marques de Portago, y, en ese mismo año, en Módena, Eugenio Castellotti. En el grabado, a la izquierda, charlando con el gran Stirling Moss, su compatriota, Peter Collins.

DEPORTES SUBMARINOS

Alfredo Cea, primer campeón de Chile.— En el torneo de clubes, por puntaje, venció Las Cruces.— Cursos gratuitos de instrucción en la Piscina Escolar

Los diferentes clubes de deportes submarinos del país, reunidos en Convención Nacional en Santiago, procedieron a dejar fundada la Federación Chilena de Deportes Submarinos, afiliada a la Confederación Chilena de Deportes Náuticos; dejar constituído su Consejo Superior de Delegados, y dejar elegido su directorio para el período 1958-1959, el que quedó constituído de la siguiente manera:

Presidente, don Luis Klein, de Zapallar; vicepresidente, don Raúl Estay, de Quintero; directores, los señores Eusebio Arellano, del Ferroviario; doctor Roberto Marín y Jorge Lubaschev, de Las Cruces; Leopoldo Bailac, del Club Pacífico; Mario Manríquez e Iván Zanelli, de Santiago, y Claudio Correa, de La Serena.

En esa misma reunión se procedió, asimismo, a proclamar a los clubes campeones y a los mejores buceadores nacionales, de acuerdo con la competencia oficial 1957-1958. Estos fueron los siguientes:

CLUBES CAMPEONES: Las Cruces, con 45 puntos; 2.o, Zapallar, con 44; 3.o, Quintero, con 42; 4.os, en empate, Pacífico y Santiago, con 20; 6.o, La Serena, con 19; 7.o, Algarrobo, con 17, y 8.o, Naval, de Valparaíso con 10 puntos.

CAMPEONES INDIVIDUALES: 1.o, Alfredo Cea, del DD. SS. Las Cruces, con 1.192 puntos; 2.o, Iván Zanelli, del DD. SS. Santiago, con 836; 3.o, Julián Montero, del DD. SS. Zapallar, con 738; 4.o, Eusebio Arellano, del DD. SS. Quintero, con 718; 5.o, Mario Henríquez, del DD. SS. Santiago, con 675; 6.o, Carlos Glatzel, del DD. SS. Quintero, con 637; 7.o, Ramón Fuenzalida, del DD. SS. Las Cruces, con 630, y 8.o, Marcelo Montero, del DD. SS. Zapallar, con 630; 9.o, Federico Schaffer, del DD. SS. La Serena, con 502, y 10.o Leopoldo Bailac, del DD. SS. Pacífico, con 492 puntos.

Hubo, igualmente, acuerdo para abrir en la Piscina Escolar Temperada un nuevo curso gratuito de instrucción para aficionados novicios en buceo submarino, visto el éxito alcanzado por el que anteriormente se organizó bajo la égida de la Federación Chilena de Deportes Submarinos en dicha piletá.

Las inscripciones para dichos cursos se siguen recibiendo en Huérfanos 1147, 6.o piso, oficina 637. Los cursos se harán los martes y jueves, de 13 a 14.30 horas, y los viernes, de 18.30 a 20.30 horas, en la Piscina Temperada de la "U".

FENOMENOS DEL FUTBOL.-

En Brasil, sigue la "venganza" de los "chicos" contra los "grandes"

Madureira le hizo 3 a 1 a Vasco da Gama, lo mismo que Portuguesa a Bangú.— Sao Cristovao y Portuguesa son los punteros, por ahora.

RIO DE JANEIRO, 4 (U. P. I.)— Continúa la "venganza" de los "chicos" contra los "Grandes" del fútbol brasileño.

En la tercera rueda del campeonato de Río de Janeiro se produjeron dos grandes sorpresas: el "chico" Madureira derrotó al todopoderoso Vasco da Gama por tres goles a uno; y el "chico" Portuguesa superó al "grande" Bangú, también por tres a uno.

Como resultado de los scorers de ayer están primeros en las posiciones los clubes "chicos" Sao Cristovao y Portuguesa, con seis puntos ganados y cero perdidos.

Les siguen: Botafogo, Fluminense, Flamengo y Vasco con cuatro puntos ganados y dos perdidos, cada uno; América con tres y tres; Bangú y Madureira con dos y cuatro; Olaria con uno y cinco; y finalmente Bonsucesso y Canto do Río con cero puntos ganados y seis perdidos.

DOS CICLISTAS PERECIERON DE INSOLACION

LISBOA, 4 (UPI).— Dos ciclistas españoles perecieron víctimas de insolación y un tercero, también español, quedó hospitalizado ayer, durante el segundo día de la Vigésimoprimera Vuelta de Portugal.

La etapa de 187 kilómetros de Lisboa a Alpiarça —normalmente de rutina— se convirtió en trampa mortal por el intenso calor.

El as español Raúl Motos sufrió un colapso sobre la meta en Alpiarça, y falleció poco después. Un rector llegado a la prueba, Joaquín Polo, de Galicia, también afectado por el intenso calor, cayó de su bicicleta en Almeirim, y murió poco antes de la medianoche en el Hospital de Santarem.

El tercer corredor, Andrés Trobat, también sufrió un colapso en la meta de Alpiarça, y fue llevado al Hospital. Esta mañana, sin embargo, fue dado de alta.

Los dos equipos españoles inscritos en la prueba decidieron retirarse de la misma y regresar al país.

Otras retiradas, casi todas, ellas a causa del calor, redujeron el número de competidores de 74 a 48 —todos portugueses— para la etapa de hoy de 143 kilómetros, hasta Porto Alegre.

BASQUETBOL

MIENTRAS en nuestro país prosiguen los preparativos y ajetreos en la organización del III Campeonato Mundial de Básquetbol Masculino de Santiago, en el exterior, el baloncesto internacional también demuestra actividad.

En efecto, la Comisión de Zona Sudamericana de la Federación Internacional de Básquetbol Amateur (FIBA) que preside el dirigente uruguayo Luis García Salvo, adoptó, en su última reunión, tres importantes acuerdos.

Helos aquí...

—o—

PRIMERO: La anunciada reunión de la Comisión Técnica Permanente que había sido fijada en un principio para octubre de este año, ha sido ahora postergada para noviembre. Se realizará entre los días 1.o y 8 de ese mes, en Montevideo.

SEGUNDO: Los gastos de viaje y estada de los delegados a esa reunión en Montevideo, correrán de cuenta de la Comisión de Zona.

TERCERO: Aceptar hasta el 31 de agosto en curso todas las ponencias de las Federaciones afiliadas para el Congreso que se realizará en Lima, con ocasión del VII Torneo Femenino Sudamericano de Básquetbol.

—o—

Y AHORA, un poco del "basket" local.

Habrá novedades en el plantel que hará viaje próximamente a Ecuador, para intervenir en el Torneo Sudamericano de Campeones de Quito.

De los 12 nominados que actuarán en el primer cuadrangular de observación y estudio de Santiago, saldrían dos... para que entre uno, pues la necesidad obliga a los jerarcas supremos de la FEBACHI a enviar a la República hermana de Guayas solamente un equipo de 11 hombres...

—o—

¿QUIENES saldrían y quién entraría...?

Podemos contestar con certeza solamente la segunda pregunta: El que ingresaría a reforzar el cuadro a Quito sería el viñamarino Mario Flores. Eso está casi oficial y sacramentado.

Los que saldrían, está en nebulosa. Algo vislumbramos en la bruma, pero, por razones obvias, omitimos dar nombres. Si de nosotros dependiera, mandaríamos a Ecuador a los 12 que han estado entrenando hasta la fecha, más Mario Flores. Aunque el número de integrantes del elenco fuera para muchos fatal... ¡13!

—o—

ESOS 13 QUE nosotros mandaríamos a Quito a foguearse para el próximo Mundial de Santiago, serían los siguientes: Juan Zitko y Orlando Elcheverrigaray, de Universidad Católica; Erwin Frohlich y Ricardo Fehland, de Osorno; Guillermo Thomson, de San Bernardo; Mario Flores, de Viña del Mar; Domingo Sibilla, Danie Gianoni, Mario Donoso, Hugo Navarrete, Jorge Ananías, Orlando Silva y Hernán Bravo, de Santiago. Y pero si que nos tildan de "centralistas", ya que la capital tiene mayoría en este plantel, con 7 elementos.

—o—

LA SEMANA próxima, de acuerdo con los planes de la FEBACHI, deberá realizarse en Santiago, el segundo cuadrangular de observación y estudio.

El certamen se iniciará el viernes 15, para seguir el sábado 16 y terminar el domingo 17, en la mañana.

Los elencos que alternarán en esta competencia serán los seleccionados de las siguientes Asociaciones: Universidad de Chile, Santiago, Viña del Mar y Valparaíso.

El encontrón promete resultar interesante.

—o—

MIENTRAS, afinando estacas para dicho certamen, Unión Deportiva Española de Santiago, se prestó gustosa para ser entrenadora de su congénere racial la Unión Española de Deportes de Valparaíso, elenco más conocido con el nombre de guerra de "Español".

Fueron el domingo pasado los hispanos metropolitanos al puerto, reforzados con algunos elementos del Sirio, entre otros, Víctor Mahana, y no hicieron lo que César... Fueron, vieron... pero no vencieron.

Los chavales porteños les derrotaron 57 a 46.

—o—

LO INTERESANTE en este cotejo "Clásico Interprovincial de Colonias", fue que en él se destacó un magnífico goleador joven, Ignacio Sagasti, quien se dio el lujo de convertir él solo, más del cincuenta por ciento de los puntos con que su elenco derrotó a los santiaguinos: 28.

Además que se vieron muy bien en el "Español" porteño, el internacional Manuel Letesmi y dos muchachos con nombres difíciles pero harto buenos: John Magnanzelaya y Elías Chapanoff.

El "blanco" triunfante fue sus mejores hombres en Mahana, Saray y Umaran...

—o—

Y PARA terminar, unas líneas sobre el "basket" femenino.

Nuestras chicas, es decir, las jugadoras locales, no se quedaron quietas el domingo. Siguieron con su competencia oficial anual y hubo una agradable sorpresa en primera división: Deportivo Sergio Gálvez, el batallador elenco de Consuelo Olea y Manuel Campos Miño, le ganó de jugar a jugar, con arreglos de campeón, a Pavez. La cuenta a favor de los tenaz de Consuelo fue de 38 a 29.

En los otros encuentros de la jornada dominical Colo Colo superó a Santiago Morning 34-26; Dassia Bizzia a Ferroviario, 28-22 y Chile-Brasil a La Franco, 45-37.

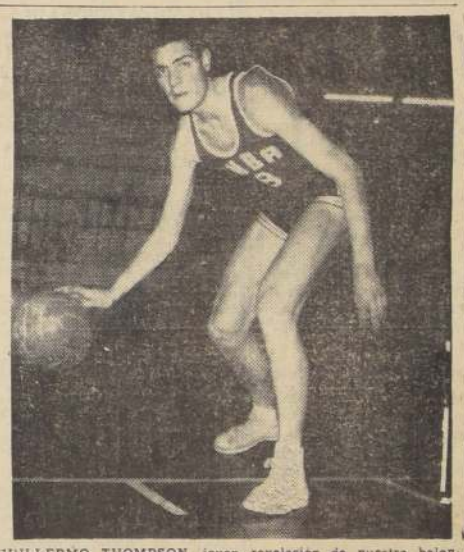

GUILLERMO THOMPSON, joven revelación de nuestro baloncesto, es uno de los que se vio mejor y que más rindió en el primer Torneo Cuadrangular de observación y estudio, ordenado por la Federación de Básquetbol de Chile con miras al III Mundial de Santiago, en enero de 1959. Y el espigado player del Internado Barros Arana sigue impresionando cada vez mejor en los últimos entrenamientos de la Preselección Nacional que irá próximamente a Ecuador para intervenir en el Sudamericano de Campeones, de Quito. Por clase y calidad, es, hasta el momento, inamovible en el cuadro y en cualquier seleccionado chileno que se designe.

AUTOMOVILISMO.—

HAWTHORNE, DE INGLATERRA, VA 1.o EN EL CAMPEONATO MUNDIAL

Con 30 puntos, enseguida de efectuado el Gran Premio de Alemania.— Fangio figura en el décimo lugar, con 7 puntos.

Con los resultados registrados en el Gran Premio de Alemania, las posiciones del campeonato mundial de volantes son las siguientes: 1.o, M. Hawthorn, británico, 30 puntos; 2.o, S. Moss, británico, 24; 3.o, C. A. S. Brooks, británico, 16; 4.o, P. Collins, británico; 14; 5.os, R. Salvadori, británico, y H. Schell, estadounidense, 13; 7.os, L. Musso, italiano, y M. Trintignant, francés, 12; 9.o, J. Bayan, estadounidense, 8; 10.os, J. M. Fangio, argentino, y S. Lewis-Evans, británico, 7; 12.os, G. Amick, estadounidense, y J. Behra, francés, con 6; 14.os, C. Allison, británico, y J. Burbham, australiano, 5; 16.os, T. Bettenhausen y J. Boyd, estadounidenses, 4; 18.o, W. von Trips, alemán, 3; 19.o, J. Bäthman, estadounidense, 2, y 20.os, O. Gendebien, belga, y J. Rocco, estadounidense, 1.

En cuanto a los campeonatos argentinos, biego de la carrera de Esperanza, las posiciones son éstas:

FUERZA LIBRE: 1.o, J. R. Iglesias, 26 puntos; 2.o, R. Requejo, 24; 3.o, J. F. González, 10; 4.o, L. Brosutti, 9; 5.o, J. Zampa, 6; 6.o, H. Gimeno 5; 7.o, L. Repossi, 3; 8.o, E. Barbalarga, 2; 9.o, H. S. Liquido, 1.50, y 10.os, N. Cataudella, G. Elaser, L. Niemitz y O. Santa Cruz, con 1.

FUERZA LIMITADA: 1.o E. Sticoni, 13.50 puntos; 2.o, H. Enrico, 11.50; 3.o, H. Galaverna, 6; 4.os, E. Bertero, J. Tarnengo y E. Tortone, 4; 7.os, L. Castelli, L. Codeluppi y C. Destefano, 2; 10.os, J. Morán y H. Sanmartino, 1.

CADA DIA MAS INTERESANTE.-

Cinco vencedores en la "Polla del Fútbol"

Son ellos: Andrés de Aretzabala, Vicente Fernández Z... cribano, Antonio Lazo, Clementina Pérez y Fernando... Modesto Toledo González.— A las 18 horas de hoy se... les hará entrega del premio semanal que ofrece LA NA... CION a sus lectores de todo Chile, de cien mil pesos.

CINCO CONCURSANTES, con 60 puntos cada uno, incluso el pe... tido clave (Colo Colo, 1 - Palestino, 1), hicieron suyo el premio... $ 100.000 de la "Polla del Fútbol" de LA NACION, que se entregará... te con la décima jornada del campeonato profesional de fútbol... siguientes: ANDRES DE ARETZABALA, Irarrázaval 2637, carnet... de Santiago; VICENTE FERNANDEZ ESCRIBANO, San Martín... tercero F, carnet 3314068; ANTONIO LAZO, calle Freire 891, carnet... Clementina Pérez, calle E. Gómez 4669, y FERNANDO MONTE... LEDO GONZALEZ, cerro Ramaditas 1344, de Valparaíso.

Los vencedores pueden pasar a retirar el valor del premio... horas de hoy, en la oficina especial a cargo de la "Polla", en... el señor Oscar Alcayaga, en el hall del primer piso de nuestro... Igualmente, tanto los ganadores como los concursantes que... mayor puntaje, serán incluídos en la nómina de los que optan al premio... final de $ 1.000.000.

Para la próxima etapa de la "Polla", también regirá un premio de $ 100.000. Esta vez los concursantes deberán acertar el resultado exacto del partido clave, que será el de Universidad Católica con Green Cross. El resto del programa, es el siguiente: Wanderers-Palestino, Rangers-Colo Colo, La Serena-Everton, Audax-O'Higgins, Ferro-Unión Española y Magallanes-U de Chile.

El plazo para la recepción de los cupones vencerá el sábado próximo, a las 13 horas. Podrán ser enviados por correo, a casilla 81-D o bien depositados en los buzones especiales que hemos instalado en nuestras oficinas de calle Agustinas 1269.

La nómina de los concursantes que completaron 50 y 40 puntos, en la jornada recién pasada, es la siguiente:

CON 50 PUNTOS. — R. Alvarez Canales, Domingo Alegría Tapia, Juvenal Alvarado C., Luis A. Chávez Quilodrán (Lio-Lieo), Oscar Cifuentes Sepúlveda (Talca), Fernando Cifuentes Toro (Talca), Pedro Chamorro Carrillo (Renca), Rolando Cifuentes Sepúlveda (Talca), Sergio Eduardo Carvajal Ceballos, Roberto Donoso Latín, Sergio Espinoza Sáez, Luis Espinosa, carnet 15604 (Petorca); Alfonso Fuentes Benavides (Parral), José González Arellano, Eduardo Gabrielli Moya (Maipú), María Gómez de Casaretto, Manuel Hernández M., Rodolfo Ibarra Manzor, Juan Arenas C., Raúl Loyola Araya (Talagante), Enrique Mackridge West, Víctor Manuel Martínez M., Hernán Mondaca Puebla (Quillota), Horacio Mira Ortiz, Mafi Moya Rivero, Baldomero Muñoz, Miguel; Rudecindo Oliva T., Víctor Palma A., Jorge Paredes Díaz, Julio Ramírez A., Hernán Ríos Méndez, Hernán Rodríguez Doerr, Juan Rocca, carnet 350555; Doroma Silva Pino (San Bernardo), Teobaldo Soto Villarroel, Arturo Sariego Franco, José Tenore I., René Trivery Brunet, Carlos Vásquez Arrué, Santiago Vasconcellos Piérola, Mario Zolezzi Velásquez, Manuel Zamorano Moreno.

CON 40 PUNTOS. — José Aedo M., Hernán Astorga G., Jorge Alvarado Torres, Gustavo Avila Arancibia, G. Astudillo, carnet 22900; José Arjona Medina, Juan Astudillo A. (La Legua), Orlando Arévalo Lagarde (El Bosque), César Albornoz Pizarro, Hilda Avalos Cruz, Luis Arriagada Reyes, Efraín Asenjo Carrasco, Fernando Bilbao Moraga, Gabriel Benavides, Guillermo Bustellos Price (Iquique), Mario Bustos Solar, Roberto Bravo Meza, Manuel Briceño Donoso (Sewell), Agustín Cortés Avendaño (Talca), Guillermo Cádiz Rojas, José Cornejo H., Santiago Caviedes Rivas, Héctor Castillo Yáñez (Rancagua), Juan Carvajal, carnet 2975069; Jorge Chamoli Cornejo, Rebeca Contreras León, Sergio Cuadra Rioseco, Héctor Catalán, carnet 2472353; Clotilde Cabello Cartagena, Francisco Canales Camus, Arnoldo Danilla Z. (Iquique), Juana de la Cruz Henríquez, Jorge Duque, (carnet 229467, Valpso.), Mario Della Rossa, Rodolfo Dall'Ows, Ramón del Villar Moya, Carlos Delgado M. (Llay-Llay), Osvaldo Espinoza Co... rro, Oscar Frías Salas (Viña... Irene G. de González, Jo... mán, carnet 3540621; Guillermo... mez Mora, René Gutiérrez M... Eusebio García Flores, Oscar... mán Cárdenas, José Fuentes... quierdo Zomosa, Marcial... Albornoz, carnet 486097; Mig... mínez Albornoz, carnet 1846... paraíso; Raúl Jadué Arancibia... Javier), Juan Jiménez A., ... Jélves Rojas, Juan Lagos... Javier Lobos Barrientos, ... Larrain Baeza, José López L... Roberto E. Lenners Salinas, ... cio Letelier Rivera, Irma M... Ulloa, Belarmino Medina, ... (Curicó), Víctor Manuel Mo... Nicolás Mingorace Pérez, José... rales R., carnet 393308; ... Moyano Antúnez (Talca), Ro... sé Melero Torres (Rancagua), ... Martínez R. (Conchali), Gu... Méndez Peters, Eduardo Mar... Yolanda Manuela, carnet 39... Yolanda Manriquez Zúñiga, ... Mac-Namara Riquelme (Valp... Guillermo Mellafe Pineda, ... Mancilla M. (Vallenar), Ar... Navarrete Iraola, N. N., ca... 25149; Mario Niño de Zepeda... mez, Eduardo Navarro Morales... (Chillán); Hernán Neira Tapia, ... Felipe), Hugo Navarro Martínez... carnet 3073778; Rodolfo Sa... Juárez (Villa Alemana), S... carnet 22900; Rómulo X. X. L... net 7718, San Bernardo; ... Ocaranza Núñez, Salvador Ol... carnet 3514185; Alfredo Olm... carnet 8961 (La Calera), Jua... tigosa A. (Constitución), Lu... berto Orellana (Rengo), ... 44131; Pedro Oriegul Torres, ... net 78803 (Talca), Alfredo ... Santa María, Oscar Pardo, ca... 103099; Héctor Pino Lara, ... Palma Arancibia, Eduardo ... Herrera (Rancagua), Rafael ... tos Ferrari, Mario Quezada, ca... 3605349; Enrique Adelio ... carnet 3246230; Luis Rivera, ca... 2630667; Luis Alberto Rosa ... tínez, Ruca, carnet 3318071; ... Rudat, carnet 26788; Jorge ... lenzuela, Hugo Soto S., ... 826018; Elicio Salazar Rodríguez... Carlos Sotelo Sotelo, Víctor ... quoval Alvarado, Elías Sanhueza ... (Chimbarongo), Jorge Salinas ... Orlando Soto Araya, Antonio ... S., carnet 1097963; Bizanzio ... nov Zlatar, Roberto Schuppe... zalida.

POR los BARRIOS

EL CLUB Social y Deportivo "Pedro Aguirre Cerda" ha destacado con su rama cadetes de fútbol durante toda la temporada actual, manteniéndose invicto dentro de la Asociación Novena Comuna, destacando los jugadores Cari, Quiroz, Concha, Carrillo, Ponce, Orellana y Venegas. Por la primera infantil, los hermanos Abarca, Walter, Villegas, Loyola, Orellana, Santelices y Contreras.

—oOo—

TRES TRIUNFOS obtuvo el domingo el club "Manuel Rioseco" sobre el "Arizona Rodry". Con el tercero ganó 5-0; con el segundo por 3-1, y con el cuadro de honor, por 3-1, por la competencia de la Liga La Legua. El primer equipo del Rioseco formó con los siguientes jugadores: Narváez; Martínez, Giménez y Aros; Rojas y Arias; Campos, Silva, Palma, Ramírez y Castro (capitán).

—oOo—

EL CLUB DEPORTIVO "Unión San Pablo" cita a sesión general extraordinaria para esta noche, a las 21.15 horas, en primera, y a las 21.30 horas, en segunda citaciones, en calle Baquedano 781. Se tratará sobre la estructuración del club, al paso que se nombrará nueva directiva hasta marzo de 1959, ocasión en que se celebrará el 25.o aniversario.

—oOo—

DOS TRIUNFOS y un empate obtuvo el Club Deportivo "Población El Carmen", de la comuna de Conchalí, en su reciente compromiso con el deportivo "Unión Americana", del barrio Estación Central, en la cancha N.o 16 de la Asociación Conchalí. El tercer equipo igualó a 0 gol, el segundo cuadro venció (4-0) limpiamente por tres tantos contra 1, con goles conseguidos por Rosame, Brantez, Alvaro Rubio y Pedro Cortés, y (finalmente, el cuadro de honor del Deportivo "El Carmen" ganó por la cuenta de 3-2, tanto señalados por Juan Góngora (2) y Hernán González.

—o—o—

EL CLUB Cultura Física de Viña del Mar se halla preparando su tradicional prueba pedestre denominada Gran Maratón Culturana, que se corre anualmente en esa ciudad el 15 de agosto. La prueba será largada a las 11 horas desde el Coliseo Popular de Viña, Av. Libertad entre 12 y 14 Norte, sobre una distancia de 19.600 metros. El recorrido es el siguiente: partida, Coliseo, Libertad, 15 Norte, Av. Jorge Montt, vuelta al Estadio Naval Salinas, Av. Jorge Montt, San Martín, Puente Casino, Av. Marina, Caleta Abarca, Puente Capuchinos, Av. España, Alvarez, Ecuador, Marina, Puente Casino, San Martín, 13 Norte, 5 Oriente, Quillota, 1 Norte, Puente Miraflores, Limache, calle Valparaíso, Plaza Vergara, puente Libertad, Av. Libertad, llegada Coliseo Popular.

MOTOCICLISMO

Accidentado el mexicano Priego, en carrera de San Salvador

SAN SALVADOR, 4 (UPI). — El mexicano Idekaldo Priego tuvo que abandonar la primera carrera de motocicletas de la competencia que se celebra aquí con participación, sólo de locales, de guatemaltecos, debido a un desperfecto de su máquina en la primera vuelta.

Priego salió disparado de la motocicleta y sufrió lesiones en la espalda, aunque sin ninguna consecuencia.

La primera carrera fue ganada por el salvadoreño Jaime Mauricio Parada.

En la prueba para motocicletas de 350 cc. triunfó el guatemalteco Ricardo Adweicar. Segundo fue el costarricqueño Carlos Charrual.

No figuraron los mexicanos.

Revista de motos "Sobre Ruedas"

A partir del 15 del actual aparecerá la revista "Sobre Ruedas", dedicada exclusivamente al deporte automotor, a dos colores y con tapas y papel finos. El director y propietario son los señores Marcos de la Fuente y Patricio Amigo Parada, quienes pretenden difundir en la forma más completa y amena todas las actividades del deporte motociclístico, que cuenta con miles de cultores a través del país. En la portada en colores aparece el campeón chileno Pietro Morales, que lleva en su record 87 carreras con un buen número de triunfos. Actualmente es presidente de la rama motociclística del club Green Cross, institución que concede especial importancia entre sus ramas, al deporte automotorizado.

Entre otros artículos del primer número de la revista "Sobre Ruedas", aparece uno escrito por Juan Rossi Casale: "El corazón de la motoneta: el carburador". Será ésta la primera de una serie de informaciones técnicas similares. Entrevista al primer motonetista que hubo en Chile: Mario Zanacchi, de Valparaíso. "Formemos la Federación Nacional", dicen los motonetistas de San Antonio. Cómo viajar a Mendoza, una información interesante, con sus consejos prácticos, y otras que seguramente gustarán al lector motociclista y hasta el ciclista.

Cadetes

Magallanes y la "U" se repartieron los puntos.— U. C. e Iberia: tres empates a 1.— Triunfos de Colo Colo sobre Ferrobadminton.

Se efectuó ayer la última fecha del campeonato oficial de fútbol de la Sección Cadetes de la Asociación Central, cuyos resultados y pormenores damos a conocer a continuación:

MAGALLANES-UNIVERSIDAD DE CHILE, Estadio Recoleta. — Primera división infantil. Arbitro señor Gastón Hormazábal.

Resultado: Magallanes 1, U. de Chile 0. Gol de Hernán Jofré.

Elenco albiceleste: Carlos Estay; Luis Oliva, Gilberto González, Pedro González; Romualdo Carmona, Guillermo Yávar; Hernán Jofré, Antonio Martínez, uan Vallejos, Juan Gatica (capitán), Róbinson Serqueira y Héctor Molina.

Elenco de la "U": Hernán Gómez (capitán); Jorge Pino, Carlos Astaburuaga, Luis Mesías; Gerardo Valenzuela, Carlos del Campo; Simón Sesso, Patricio Saavedra, Daniel Vásquez, Raúl Flores y Juan Moris.

División juvenil: Arbitro señor Luis Ljubetic.

Resultado: Magallanes 1, U. de Chile 1. El gol de la "U" lo señoló elme Berrios y de los albiceleste, Jorge Valladares. Los dos goles fueron penales.

Elenco albiceleste: Jorge Morales; Aquiles Valenzuela, Mario Aguirre Oscar Calderón; Segundo Núñez, Fernando Pino; Juan Gutiérrez; Enrique González (capitán), Sergio Godoy, Jorge Valladares, Andrés González, Oscar Díaz.

Elenco de la "U": José Araya; Guillermo Quiroga, Juan Villanueva, Juan Zúñiga; Jorge Torres, Héctor Ibáñez; Antonio Cares, Jaime Berrios (capitán), Emilio Baroso, Enrique Sepúlveda y Julio Rodríguez.

División especial (jugado en Santa Laura): árbitro, señor Luis Pérez Serci.

Resultado: Universidad de Chile 2, Magallanes 0. Goles de Carlos Campos y Alfonso Sepúlveda.

Elenco de la "U": Luis Venzano; Luis Eyzaguirre, Humberto Donoso, Hugo Villanueva; Pablo Quintana, Héctor Silva; Alvanés Passalacqua, Alfonso Sepúlveda, Carlos Campos, René Contreras, Oscar Menadier y Víctor del Campo.

Elenco albiceleste: Pedro Méndez; Arturo H. Carmona, Juan Edo. Picón, Alfonso Moyano, Rubén Labadie, Julio Zúñiga; Jorge Torres, Luis Edo. Pino, Enrique Uribe, Alberto Hurtado, Patricio Alvarez y Raúl Romero.

UNIVERSIDAD CATOLICA-IBERIA, Estadio Independencia. — Primera división infantil: árbitro, señor Ricardo Romero.

Resultado: Universidad Católica 1, Iberia 1. El gol de la UC., lo marcó Mario Solano y el Iberia, Luis Naranjo.

Elenco de la UC.: Francisco Sirackovic; Jesús Oliva, Raúl Matta (capitán), José Carreño; Daniel Escopellito, Raúl Neira; José Athire, Gerardo Villarroel, Nicolás Moreno, Mario Solano, Rogelio Villarroel, Mario Tornero y Alfredo Aldana.

Elenco de Iberia: Camilo Fuentes, Juan Muñoz, Luis Barrazza; Manuel Albornoz; Federico Cavieres (capitán), Raúl Walker; Pablo Pacheco, Mario Célis, Luis Cabrera, Humberto Díaz, Luis Naranjo.

División juvenil, Resultado, Empate a 1.

División especial: árbitro, señor Ramón Guillén.

Resultado: Empate a 1. El gol de la UC. lo señaló Hernán Köhenenkamp, el del Iberia, Sergio Benítez.

Elenco de Iberia: Enrique Aguilera; Eugenio Zúñiga, Héctor Pineda (capitán), Hernán Abarca; Iván Manríquez, Oscar Herrera; Juan Vásquez, Sigifredo González, Enrique Clavijo, Manuel Barrenechea, Sergio Benítez, Mario Valle y Samuel Castro.

Elenco de la U. Católica; Franz Pieber; Patricio Martínez, Carlos Trapp, Raúl Alfaro; Luis Olivares Wilfredo Fuentes (capitán); Jorge Marchant, Alberto Foulivane, Hernán Kohennkamp, Guido Díez, Juan Callupán, Wáshington Villarroel y Lucas Moretec.

COLO COLO-FERROBADMINTON, Estadio Ferroviario.

Primera división infantil: Resultado: Colo Colo 5, Ferroviario 1. Goles de los albos: Francisco Valdés (3), Jaime Pereira y Enrique Donoso.

Elenco albo: Inocenzo Lucero; Jorge Guzmán, Pedro Carrizo (capitán), Juan Hormazábal; Luis Arca, Carlos Véliz; Juan Olivos, Manuel González, Francisco Valdés, Jaime Pereda, Enrique Donoso y Manuel Soto.

División juvenil: Resultado: Colo Colo 1, Ferrobadminton 0. El gol lo marcó Jorge Avila.

Elenco albo: Miguel Barra; Raúl Abarca, José Rodríguez, Guillermo Urbina; Enrique Farías, Orlando Díaz; Rigoberto Fulca, Luis Vásquez, Raúl Vásquez, Hugo Fuentealba, Juan Avila, y Mario Valdés.

División especial: Resultado: Colo Colo 2, Ferrobadminton 1.

Los dos goles de los albos fueron señalados por Luis Espinoza y el de Ferro, autogol.

Elenco albo: Gustavo Pituna; Oscar Cuevas (capitán), Andrés Rodríguez, José González; Juan Pefinillo, Germán Rasse; Héctor Guajardo, Guillermo Subiabre, Luis Espinoza, Oscar Morales y Gerardo Pallares.

SANTIAGO MORNING- SANTIAGO WANDERERS, filial. Estadio Nacional, cancha 5.

Primera división infantil. Resultado: Santiago Morning 3, Santiago Wanderers 2.

Goles del Wanderers, Miguel Jordán y Antonio Ramos.

División juvenil: Resultado: S. Wanderers 2, S. Morning 1.

Goles del vencedor, Nelson Figueroa y Juan Rocca.

Elenco del S. Wanderers: Jorge Goresse (capitán); Carlos Altamirano, Manuel Canelo, Spira Suzuki, Juan Rojas; Víctor Lobos, Nelson Figueroa, Juan Rocca, Alfonso Muñez, Hugo Buly, Víctor Quintanilla, Pedro Reyes y Wáshington Escobar.

División especial: Resultado: Santiago Morning 3, Wanderers 2.

AUDAX ITALIANO-PALESTINO, Estadio Nacional, cancha 6.

Primera división infantil: Resultado: Audax 2, Palestino 1.

División juvenil: Resultado: Audax 7, Palestino 1. Goles de Carlos Pierattini (3), Mario Espinoza (2) Ramón Vidal y Raúl de la Fuente.

Elenco del Audax: Luis Nannunci; Julio Sárno, Pedro Blanco, José Moya; Gustavo Olmedo, Marcos Sánchez; Raúl de la Fuente, Ramón Vidal (capitán), Carlos Pierattini, Mario Espinace y Daniel Vargas.

División especial: Resultado: Palestino 1, Audax 0.

UNION ESPAÑOLA-EVERTON, filial. Estadio Santa Laura.

Primera división infantil. Resultado: Unión Española 3, Everton 0.

División juvenil. Resultado: Unión Española 1, Everton 0.

División especial. Resultado: Unión Española 4, Everton 0.

Goles de Palacio (2), Cares y Feo. Murillo.

PROXIMO PROGRAMA (partidos atrasados). Domingo 10.

MAGALLANES-GREEN CROSS. — Estadio Nacional, cancha 6, tres equipos.

SANTIAGO WANDERERS-PALESTINO.— Estadio Nacional, cancha 5, tres equipos.

UNION ESPAÑOLA-IBERIA.— Estadio Santa Laura, primera infantil, 10.15 horas.

U. CATOLICA-EVERTON.— Estadio Independencia, división juvenil a las 14 horas.

Viernes 15 de agosto:

PALESTINO-SANTIAGO MORNING.— Estadio Santa Laura, cancha 2, tres equipos.

EL OLIMPICO Claudio Barrientos cumple el viernes su compromiso más serio en el profesionalismo, peleando con Humberto Marín. En la misma reunión, Ramón Tapia enfrenta a Pacífico Campos. Dos combates que interesan por lo que se espera en el futuro de Barrientos y Tapia.

Barrientos y Tapia, la atracción del viernes

Dos nuevas figuras del boxeo profesional chileno, en quienes se cifran muchas esperanzas, serán las atracciones principales de la reunión que se realizará el viernes próximo en el ring del Caupolicán. Son ellas: Claudio Barrientos y Ramón Tapia, pugilistas que en el campo amateur alcanzaron los más altos galardones logrado por boxeador alguno en Chile. Barrientos se clasificó tercero en los Juegos Olímpicos de Melbourne, en tanto que Tapia se adjudicó la medalla de plata al disputar el título de campeón olímpico.

Barrientos lleva cumplida una campaña de invicto en el profesionalismo, y sus últimas peleas no lo han mostrado en franco tren de progreso. Su adversario de esta oportunidad es Humberto Marín, peleador recio, de mucha garra, que, por su parte, ha realizado interesantes y convincentes exhibiciones, donde ha hecho prevalecer su juego dinámico, agresivo, muy eficaz y contundente. Marín es, sin lugar a dudas, el adversario más severo que ha tenido Barrientos, y quién lo someterá a una prueba que bien puede indicarnos hasta dónde podrá llegar el excelente boxeador sureño.

Ramón Tapia peleará diez vueltas con Pacífico Campos. Luego de su triunfo rotundo sobre el argentino Ramírez, el promisorio peso mediano recuperó un sitial de preferencia que tiene un único objetivo: empinarse hasta el campeón de Chile, Humberto Loayza. Fuerte, muy bien dotado para la categoría, pegador muy duro de las dos manos, Tapia aparece como un futuro gran valor, y en ese camino lo lleva su manager Raúl Villalón, que tiene mucha confianza en el muchacho. De ahí que haya aceptado este combate con Campos, un peso medio que sabe boxear, tiene experiencia y en una buena noche es capaz de crearle problemas a cualquiera, tal como lo hiciera con el propio Humberto Loayza.

Ricardo Pino, ejerciendo las funciones de matchmaker de la empresa Juan Tobar, ha elaborado un programa de interés renovado para esta ocasión. Por ejemplo, en el semifondo a 8 rounds, debutará en nuestro medio un pugilista chileno con discreta actuación en Argentina y Brasil: Pedro Arias, peso liviano, que en Buenos Aires llegó a combatir con un valor de la talla de Pedro Benelli. Bajo la dirección de Luis Hernández, Arias ha entrenado mucho. Impresionando en forma favorable. Cruzará guantes con Rubén Herrera. En los combates previos, pelearán Hugo Soto con Andrés Vásquez, y Oscar Maturana con Hugo Carrasco. Todo estos púgiles rinden hoy prueba de eficiencia en San Francisco 610, a las 18 horas.

CONSECUENCIAS.-

Aumenta la "torcida" en el fútbol de Río

La consagración del fútbol brasileño como el mejor del mundo, con su notable triunfo en el torneo de Suecia ha traído como consecuencia, un mayor interés en la disputa del campeonato oficial de Río de Janeiro, y Sao Paulo. Se ha reflejado en la primera jornada del torneo que comenzó, hace poco, en Río, donde se superaron la recaudación y la concurrencia del público, con relación a la registrada en 1957. Las cifras que indicamos enseguida, lo indican con toda claridad.

Partidos	Recaudación 1957	Recaudación 1958	Público 1957	Público 1958
Botafogo-Fluminense	1.363.238	2.867.881	49.135	81.364
Bangú-Vasco	332.819	1.393.830	10.506	44.375
Canto do Rio-Flamengo	572.962	532.500	18.721	18.117
Olaria-América	46.522	120.300	1.783	4.013
Portuguesa-Madureira	11.640	15.810	576	527
San Cristovao-Bon Sucesso	17.982	19.840	1.062	659
TOTALES ... Cr.	2.348.063	4.950.251	76.793	149.054

CEMENTERIO GENERAL

Se advierte al público interesado que nichos situados en los Pabellones, Galerías y Muros de Circunvalación que más abajo se indican y que a la fecha están vencidos, y que no fueren renovados dentro de los diez días siguientes al primero de esta publicación, serán desocupados y sepultados en fosa común, sin mayor responsabilidad para el Establecimiento de acuerdo con lo dispuesto en el Art. N.o 16 del Reglamento General de Cementerios (Decreto N.o 42), del 14 de abril de 1932).

PABELLON 17.— ADULTOS.— 737, Fidel Corvalán C.

PABELLON 19.— ADULTOS.— 77, Edilio Guzmán M.; 85, Víctor Morales O.; 197, Bartolo Pichihuan; 221, Dolores Góngora M.; 229, Eugenio Neveu L.; 237, María Vergara M.; 277, María Pinto Y.; 449, Herminia Maller; 573, Blanca Machuca P.; 581, Samuel Loyola A.; 601, Joaquín Catalán M.; 661, Rosa Guerrero A.; 725, Regina Cabello C.; 732, Enrique Urzúa M.

GALERIA 1.— ADULTOS.— 84, Luis Rubio Célis; 151, Josefina Videla; 539, Elena Orellana; 542, Ludovina Reyes.

GALERIA 2.— ADULTOS.— 865, María Guzmán G.; 866, María Olavarría; 919, René Schaad M.; 933, Baltazar Trujillo; 957, José Bobadilla H.; 993, César Pascua Rodríguez; 994, Ricardo Gloria Godoy; 1585, María Flores Z.

GALERIA 7.— ADULTOS.— 6890, Hernán Gamboa C.; 7514, Antonio Mancilla.

GALERIA 9.— ADULTOS. — 10811, José Hidalgo P.; 10847, Isabel Díaz R.; 11726, Casimira Soto O.; 11772, Alberto Parker O.; 12023, María Avilés R.; 12656, Carlos Martínez; 13385, Emelina Santibáñez; 13640, Manuel Delgado P.; 13755 Bernardino Latorre B.

GALERIA 11.— ADULTOS.— 167, Federico Jerez J.; 319, Inés Escudero; 389, María del R. Olivarez; 375, Camilo Muñoz V.; 410; Josefina Oyarce; 415, María Silva C.; 495, Elba Mulock L.; 498, Teresa Pica Vásquez; 627, María Vera G.; 643, Leonor Núñez E.; 651, Luis Rodríguez M.; 691, Manuel 2.o Pérez C.; 895, Ernesto Gálvez P.; 927 Francisco Espinoza C.; 1025, Armando Gajardo R.; 1207, Amandina Riquelme; 1355, Juan Catalán V.; 1373, Olga Rojas Q.; 1405 Matazo Tauchida; 1556, Filomena Elgueta C.; 1580, Juan Valenzuela C.; 1595 Hilario Jara Guerra; 1644, Héctor Adaro Bravo; 1683 Rosa Lucio Jara; 1804 Segundo Flores; 1891, Juan Orellana R.

SECC. NORTE PIEDRA.— ADULTOS.— 600, Mercedes Espinoza; 2548, Rosa Calderón O.

SECC. NORTE LADRILLO.— ADULTOS.— 267, Odilia Pinto L.; 831, Adela Lépes G.; 856, Filomena Tendenini; 902, Belisario Godoy M.; 1014 Tránsito Núñez M.; 1030, Juan J. Donoso E.; 1125, Yolanda Espinoza P.; 1142, Catalina Thomas Ballester; 1201, Rudecindo Erazo F.

SECC. ORIENTE PIEDRA.— ADULTOS.— 158, Alberto Vigoroux; 1455, Jorge Muñoz.

SECC. PONIENTE.— ADULTOS.— 509, Zacarías Correa; 1104, Marcelina Muñoz M.; 2756, Manuel Tamayo L.; 2817, Eliseo Molina Lazo; 2863, Luz Zamorano M.

PABELLONES 17, 18 Y 19.— PARVULOS.— 219, Luis Ungemach; 228, Héctor Riveros; 110, Mario Vásquez V.; 280, N. N. Gazmuri V.; 297, Lidia Benavente; 53, María de L. Flores A.; 55, N. N. Rosales N.

NOTA.— En conformidad al Decreto-Ley N.o 421, del 14-IV-1932, esta publicación se hace durante diez días de cada mes (1.o al 10, inclusive, de agosto de 1958) y en un solo diario.

SANTIAGO, 1.o de agosto de 1958.

EL ADMINISTRADOR

FUTBOL AFICIONADO.—

AMPLIO TRIUNFO DEL FAMAE SOBRE FORTIN MAPOCHO: 8-0

Resultados del torneo oficial de la Asociación Santiago adultos y de la Sección Infantil

En doce canchas se jugaron el domingo los partidos de fútbol por la competencia oficial de la Asociación Santiago, en la categoría de adultos. Los resultados generales son los siguientes: Cancha Ilharreborde, el dueño de casa ganó con el primer elenco al Santos Aybar por 2-1; en segunda y tercera divisiones, hubo empates 1-1. Cancha Papelera, Propa venció al Flecha por 3-2 en primera; empataron en segunda 0-0, y con el tercero, ganó 2-1 el Flecha. Cancha Mademsa, el primer elenco de Mademsa ganó 6-2 al Vista Hermosa; con el segundo por 2-1 y con el tercero por 5-2. Cancha Arco Iris: el dueño de casa venció 3-2 al Unión Pacífico con el primero; por 2-0 con el segundo y por 1-0 con el tercero.

En cancha Nacional 5, CIC derrotó 10-0 al Valdebenito en primera; por 2-0 en segunda y por 2-1 en tercera. Cancha Famae, Famae, superó 8-0 al Fortín Mapocho en primera; Mapocho ganó 1-0 en segunda y Famae venció 6-0 en tercera. Cancha Estadio Nacional 7, Carlos Walker ganó 4-0 al Albión; por 2-0 en segunda y empataron en tercera. Cancha Almirante Latorre, Libertad ganó por la cuenta mínima al Almirante Latorre en primera división. Cancha Borgoño ganó 2-1 en primera al Everton; por 1 a 0 en segunda, perdiendo 2 a 1 con el tercero. Cancha Universidad Técnica: Teniente Godoy ganó 2 a 1 al Ipiranza; empató a 2 con el segundo y 2 a 1 con el tercero. Cancha Madeco: Alas de Chile venció 5 a 2 al Madeco en primera; empató a 3 en segunda y a 1 en tercera. Cancha San Luis (Hospital San José): San Luis Juniora venció con el primer equipo por 4 a 1 al Santa Cruz. Cancha Nacional 6: Germinal empató a 1 con el primer elenco del Lautaro; empató a 2 con el segundo, ganando Lautaro Atlético por 2 a 0 con el tercer cuadro.

En los encuentros de infantiles de esta misma Asociación, se registraron los siguientes resultados: Walter Müller empató a 2 con la tercera infantil del 1.o de Mayo; este último ganó 2 a 1 con la segunda y perdió 2 a 1 con la primera; empatanoo a 3 con el equipo juvenil. Unión Pacífico empató a 0 con Mademsa en tercera; Pacífico ganó 1 a 0 en segunda, perdió en igual forma en primera, venciendo 2 a 0 en juveniles. Vista Hermosa ganó a Libertad por 1 a 0 en tercera; empate a 0 en segunda; Libertad ganó 2 a 0 en primera y por 2 a 1 en juveniles. Ilharreborde ganó al México Central por 1 a 0 en tercera; este último ganó de igual manera en segunda y por 5 a 2 en primera, perdiendo por 4 a 3 en juveniles. Borgoño empató a 1 en tercera con Small Star; Borgoño ganó 1 por 0 en segunda, perdió 2 por 0 en primera y por 1 a 0 en juveniles. Teniente Godoy superó por 2 a 0 al Nacional El Salto; empató a 1 en segunda y venció 2 a 1 en juveniles. Copal ganó 1 a 0 al Albión en tercera; empató a 2 en primera, ganando 3 a 1 en juveniles. Banfield de Yungay superó 3 a 1 al Liverpool Wanderers en primera, perdiendo 3 por 0 en juveniles.

Ascenso

Cambiaron las dos puntas del torneo de Ascenso. En primer lugar quedó San Fernando, postergando a Santiago Morning y en el último, Alianza reemplazó a Iberia, que lo venció ayer por 2-1.

EQUIPOS	PARTIDOS J.	G.	E.	P.	GOLES F.	C.	Ptos.	Lug.
San Fernando	10	6	2	2	15	10	14	1.o
San Luis	10	6	1	3	21	8	13	2.o
Stgo. Morning	10	5	3	2	16	11	13	2.o
Transandino	10	5	2	3	17	16	12	4.o
San Felipe	10	5	1	4	18	13	11	5.o
San Bernardo	10	4	2	4	17	22	10	6.o
La Calera	10	3	3	4	14	14	9	7.o
U. Técnica	10	2	3	5	14	23	7	8.o
Iberia	10	2	2	6	13	21	6	9.o
Alianza	10	1	3	6	12	19	5	10.o

PROXIMA FECHA.— Consulta los siguientes partidos: San Fernando-Transandino; San Bernardo Central-Universidad Técnica; Santiago Morning-San Felipe; Alianza-San Luis y La Calera-Iberia.

TALLER DE FOTOGRABADO
SE HACE TODA CLASE DE CLISES
TRABAJOS DE LINEA MEDIATINTAS
Y APLICACIONES DE GRISES Y EN
COLORES APLICADOS, ETC., ETC. SE
ENTREGAN TRABAJOS EN 24 HORAS
DIARIO "LA NACION"
AGUSTINAS 1269 —::— FONO 88607
DEPARTAMENTO PROPAGANDA

Ex jugador J. M. O... agradece al Dr. C...

José Miguel Olguín, ... futbolista de la vieja ... día, fue operado con éxito ... la vesícula en el Hospital ... El Salvador por el doctor ... Humberto Correa Castillo. ... El paciente agradece por ... termedio de LA NACION ... las finas atenciones recibidas ... del médico en referencia, ... mo por consiguiente de los ... otros doctores que lo ... pañaron en la intervención. ... Olguín hace extensivos ... agradecimientos a las enfe... meras de la sala "Concepción ... Rojas".

ARMADA NACIONAL
Inspección del Cuerpo de Defensa de Costa
Propuesta Pública Nº 205
Llámase la atención del comercio en general a esta propuesta, en que se solicita lo siguiente:
SEIS motores a bencina completos, listos para instalar en camiones tipo "GMC".
Esta propuesta se abrirá en la Inspección del Cuerpo de Defensa de Costa (Departamento IV), el 27 de agosto de 1958, a las 16 horas, en Valparaíso.
Bases y especificaciones pueden solicitarse en la Inspección del Cuerpo de Defensa de Costa, Plaza Sotomayor s/n, Valparaíso.
EL INSPECTOR DEL CUERPO DE...

FUERZA AEREA DE CHILE
PROPUESTAS PUBLICAS
Se llama a PROPUESTAS PUBLICAS para la construcción de cuatro casas prefabricadas en el Grupo de Aviación N.o 5, Puerto Montt.
Las PROPUESTAS se abrirán simultáneamente en la oficina de la Comandancia del Grupo N.o 5, Puerto Montt y en la oficina del Comando del Material en Santiago (Ministerio de Defensa Nacional, 2.o piso, Oficina B-22), el día 21 de agosto de 1958, a las 16 horas.
Los antecedentes estarán a disposición de los interesados en la Ayudantía del Grupo N.o 5, Puerto Montt y en el Departamento de Construcciones de la Fuerza Aérea de Chile (Tarapacá 1129, 2.o piso, oficina 12) en Santiago, desde el 5 al 8 de agosto de 1958.
EL COMANDANTE DEL MATERIAL

INSTITUTO DE SEGUROS DEL ESTADO

CREADO POR D. F. L. N.o 210, DE FECHA 5 DE AGOSTO DE 1953

CONSEJO ASESOR

PRESIDENTE
Eduardo Urzúa Merino
Ministro de Hacienda

VICE-PRESIDENTE EJECUTIVO
René Benavente Boizard

CONSEJEROS

Blanca Merino Lizana
Homero Zúñiga Riveros
Adrián Ortiz Ramírez
Ernesto Escobar Morales
Enrique Méndez Carrasco
Fernando Rosselot Bordeu
Gabriel Villanueva Torres

FISCAL
Osvaldo Sainte-Marie Soruco

FISCAL SUBROGANTE
Renato Strappa Lombardi

BALANCE GENERAL AL 31 DE DICIEMBRE DE 1957

ACTIVO

	VALORES EN MONEDA LEGAL Parciales	Totales
INVERSIONES Y FONDOS		
Acciones	$ 55.721.961.—	
Avances a Tenedores de Pólizas	6.335.320.—	
Bienes Raíces	187.788.077.—	
Bonos	29.383.260.—	
Préstamos Garantía Hipotecaria	24.084.438.—	
Efectivo en Caja y Bancos:		
Banco del Estado	1.340.280.—	
National City Bank	18.192.870.—	
Banco de Londres	1.190.229.—	
Banco de Chile	5.088.727.—	
Caja	15.668.935.—	$ 344.794.097.—
MUEBLES, UTILES Y MATERIAL		
Mobiliario, Maquinarias y Vehículos Motorizados	$ 119.710.619.—	119.710.619.—
DEUDORES DIVERSOS		
Primas por Cobrar, Primer Grupo	$ 344.281.778.—	
Primas por Cobrar, Segundo Grupo	5.356.372.—	
Deudores por Siniestros	240.461.759.—	
Letras y Documentos por Cobrar	169.526.369.—	
Varios Deudores	30.893.126.—	
Intereses y Dividendos por Cobrar	2.845.067.—	
Caja Prev. Empleados Particulares	15.530.795.—	
Empresa de los FF. CC. del Estado	4.711.738.—	
Caja de los FF. CC. del Estado	47.863.393.—	
Ctas. Ctes. Directores y Personal	22.037.638.—	
Operaciones Pendientes	53.445.564.—	936.953.568.—
ACTIVO DE RESERVAS TECNICAS		
Reservas Técnicas de Reaseguros Cedidos	$ 7.623.111.—	7.623.111.—
TOTAL DEL ACTIVO		$ 1.409.681.415.—

PASIVO

	VALORES EN MONEDA LEGAL Parciales	Totales
RESERVAS TECNICAS		
Reserva Matemática	$ 156.944.836.—	
Reserva de Riesgos en Curso	105.401.680.—	$ 262.346.516.—
ACREEDORES DIVERSOS		
Acreedores por Siniestros	$ 334.980.—	
Primas de Pago Anticipado	2.321.095.—	
Excedentes por Rescates Forzosos	48.489.—	
Siniestros por Liquidar	263.152.663.—	
Caja Reaseguradora de Chile	239.525.813.—	
Caja Nac. de EE. PP. y Periodistas	68.991.616.—	
Caja de los FF. CC. del Estado	1.275.278.—	
Ctas. Ctes. de Directores y Personal	670.984.—	576.320.940.—
Cuentas Varias:		
Leyes Sociales por pagar	$ 381.317.—	
Impuestos por pagar	38.303.796.—	
Otras cuentas por pagar	23.428.101.—	
Operaciones Pendientes	15.187.197.—	
Primas Pendientes	2.399.946.—	79.700.357.—
TOTAL DEL PASIVO		$ 918.367.813.—
RESERVAS REGLAMENTARIAS		
Reserva de Revalorización de Bienes Raíces	$ 5.132.639.—	
Reserva de Fluctuación de Cambio	30.835.405.—	
Fondo de Acciones recibidas provenientes de Revalorizaciones	4.164.070.—	
Reserva de Eventualidades	173.197.197.—	
Reserva de Fluctuación de Valores	23.637.972.—	
Excedentes Caja EE. Particulares	19.194.777.—	
Fondo de Ayuda D. F. L. N.o 338	1.717.420.—	
Fondo de Eventualidades del 2.o Grupo	30.131.779.—	
Fondo de Reajustes de Seguros de Vida	30.805.224.—	318.845.653.—
GANANCIAS Y PERDIDAS		
Excedente del Ejercicio	171.866.949.—	171.866.949.—
TOTAL IGUAL AL ACTIVO		$ 1.409.681.415.—

CUENTAS DE ORDEN

DEBE

Valores en Garantía	$ 55.126.382.—
Bonos en Custodia	11.727.000.—
Contrafianzas por Cobrar	4.437.120.—
TOTALES	$ 71.290.502.—

HABER

Garantías Otorgadas en Prenda	$ 55.126.382.—
Custodia de Valores	11.727.000.—
Deudas por Contrafianza	4.437.120.—
TOTALES	$ 71.290.502.—

GANANCIAS Y PERDIDAS

QUE COMPRENDE EL PERIODO ENTRE EL 1.o DE ENERO Y 31 DE DICIEMBRE DE 1957

DEBE

	Primer Grupo	Segundo Grupo	Total
PRIMAS DE SEGUROS Y REASEGUROS			
Reaseguros: de 1er. Año y Renovaciones	$ 864.572.472.—	$ 7.623.110.—	$ 872.195.582.—
Por Cobrar: del Ejercicio Anterior		1.741.370.—	1.741.370.—
Pago Anticipado: del Ejercicio Actual		2.321.095.—	2.321.095.—
RESERVAS TECNICAS			
Del Ejercicio Actual	105.401.680.—	156.944.836.—	262.346.516.—
BENEFICIOS PAGADOS Y LIQUIDADOS			
Siniestros	87.114.893.—	25.859.322.—	82.974.215.—
Rescates		10.479.182.—	10.479.182.—
Vencimiento de Dotales		7.844.799.—	7.844.799.—
GASTOS GENERALES Y VARIOS			
Arriendos, Sueldos, Leyes Sociales, Propaganda, Viáticos, Material de las Oficinas, Honorarios Médicos, Gastos Generales de Administración, etc.	208.488.637.—	107.980.345.—	316.468.982.—
OTROS EGRESOS			
Gratificación Ley 12.434			60.203.731.—
Gastos de Cobranzas		3.772.539.-	3.772.539.—
Castigo de Muebles y Utiles	4.237.307.—	1.311.594.-	5.548.901.—
Remuneración Consejo Directivo	257.345.—	79.657.-	337.002.—
Mantenimiento de la Superintendencia de Seguros	453.026.—		453.026.—
EXCEDENTE DEL EJERCICIO			171.866.949.—
TOTALES			$ 1.798.551.889.—

HABER

	Primer Grupo	Segundo Grupo	Total
PRIMAS DE SEGUROS Y REASEGUROS			
Primas: de 1er. Año y Renovaciones	$ 1.051.752.416.—	$ 178.545.721.—	$ 1.230.298.147.—
Reaseguros: de 1er. Año y Renovaciones	43.258.966.—		43.258.966.—
Por Cobrar: del Ejercicio Actual		5.356.372.—	5.356.372.—
Pago Anticipado: del Ejercicio Anterior		1.845.277.—	1.845.277.—
RESERVAS TECNICAS			
Del Ejercicio Anterior	84.467.514.—	107.112.551.—	191.580.065.—
DESCUENTOS DE REASEGUROS			
De Cesiones	229.635.905.—		229.635.905.—
PRODUCTO DE INVERSIONES			
Entradas por arriendos, menos gastos y contribuciones; dividendos, intereses percibidos, devengados y pagados, menos impuestos a la renta y gastos; utilidad realizada por enajenaciones, etc.			78.861.397.—
OTROS INGRESOS			
Entradas Varias			16.817.937.—
Derechos de Avance		847.050.—	847.050.—
Siniestros Recuperados	50.773.—		50.773.—
TOTALES			$ 1.798.551.889.—

PERCY ARRIAGADA CORRO
Jefe Depto. de Contabilidad
R. N. C. N.o 13.615

ULDARICO LOPEZ ROCCO
Contralor
R. N. C. N.o 10.026

RENE BENAVENTE BOIZARD
Vicepresidente Ejecutivo

Detalle de las Inversiones en Acciones, Bonos y Bienes Raíces

ACCIONES:

Cantidad	Títulos	Cotización	Valor
3.500	Banco de Chile	$ 3.350.—	$ 11.725.000.—
13.900	Cía. Cervecerías Unidas	755.—	10.494.500.—
25.975	Cía. Papeles y Cartones	426.—	11.065.350.—
807	Soc. Renta Urbana	210.—	169.470.—
10.625	Soc. Tierra del Fuego	825.—	8.765.625.—
214	Caja Reaseguradora	2.708.—	579.512.—
47.700	Cía. Seguros "La Auxiliadora"	120.—	5.724.000.—
27.834	Cía. de Gas de Santiago	45,375	1.263.875.—
1	Fca. de Cemento de "El Melón"	310.—	3.410.—
2.400	Cía. de Seguros "La Marítima"	95.—	228.000.—
12.268	Soc. Tejidos y Vestuarios "Vestex"	16.—	196.768.—
32.287	Establecimientos Educacionales	103 31	5.506.431.—
			$ 55.721.961.—

BONOS:

Cantidad	Tipos	Cotización	Valor
7.468.000	Deuda Interna 7-1	84%	$ 6.273.120.—
13.680.000	Garantía Fiscal 7-1	84%	11.491.200.—
12.000	Obras Públicas 7-1	84%	10.080.—
10.732.000	Deuda Interna 7-7	93,50%	10.034.420.—
2.811.500	Caja Hipotecaria 6-34	56%	1.574.440.—
			$ 29.383.260.—

BIENES RAICES:

EN SANTIAGO	
Moneda 1025, 3.o, 4.o y 5.o pisos	$ 111.281.074.—
Monjitas 668	6.290.204.—
Terreno Bajos de Mena	59.008.039.—
EN PROVINCIAS	
Terreno "Morro de Arica", en Arica	3.508.360.—
Plaza La Justicia, oficina 701, en Valparaíso	7.700.200.—
	$ 187.788.077.—

RESUMEN

ACCIONES	$ 55.721.961.—
BONOS	29.383.260.—
BIENES RAICES	187.788.077.—
TOTAL	$ 272.893.298.—

EN FORMA BRILLANTE ESCUELA NAVAL CELEBRO AYER SU 140.o ANIVERSARIO

VALPARAISO.— Con todo brillo culminaron ayer en Valparaíso los actos conmemorativos del 140.o aniversario de la fundación de la Escuela Naval "Arturo Prat".

Los actos de ayer se iniciaron a las 9 horas, con la realización de la emotiva ceremonia interna del izamiento del Pabellón Nacional, ante todos los efectivos de la Escuela, formados con tenida de gala en el patio de honor del establecimiento.

A los acordes del Himno Patrio, fue izado al tope del mástil la bandera, mientras presentaban armas los cadetes.

Prosiguió una brillante alocución del teniente señor Pedro Barahona Lopetegui, quien se refirió al significado del acto y a la gloriosa trayectoria de nuestra Escuela Naval.

COMPETENCIAS Y PREMIOS DEPORTIVOS.— En el curso del resto de la mañana, prosiguieron las competencias deportivas internas entre los cadetes de la Escuela, cumpliéndose las pruebas finales de ellas, efectuándose la repartición de los premios a los vencedores individuales e por equipos, en una sencilla y significativa ceremonia que se efectuó poco después del mediodía.

EL TRADICIONAL ALMUERZO DE CAMARADERIA.— A las 12.30 horas se inició en los comedores de la Escuela el tradicional almuerzo de camaradería presidido por el Subdirector de la Escuela, capitán de fragata señor Custodio Labbé Lippi, en ausencia del Director en propiedad, capitán de navío señor Jorge Correa Prieto, que se encuentra en la capital realizando un curso de Alto Mando. Concurrieron a este almuerzo la oficialidad, el profesorado y la totalidad de los cadetes que forman la Escuela Naval de Chile.

HOMENAJE DEL MUNICIPIO DE VALPARAISO.— Bajo el auspicio del Alcalde de Valparaíso, capitán de navío en retiro señor Santiago Díaz Bureta, y de la I. Municipalidad de Valparaíso, se efectuó por Radio Claputrán un programa extraordinario: "La Escuela Naval, cuna de las glorias marítimas de la República", homenaje con que la ciudad se asoció a los actos conmemorativos del 140.o aniversario de la fundación de la Escuela Naval, audición consistente en una fiel reconstrucción histórica y radioteatralizada, con una hora de duración, sobre la vida de la Escuela Naval desde su fundación hasta nuestros días.

ESPECTACULOS DE HOY EN VALPARAISO

CARRERA (Quillpué, 417).— Furia bárbara.
Condell (2027).— Antonia de Padua y Otelo.
COLON (2949).— Los falsificadores y Agregados.
CENTRAL (7253).— Descanso.
IMPERIO (4567).— Mi novia es un teniente.
METRO (211).— El prisionero del rock and roll.
OLIMPO (Viña, 83368).— Zanzabuco a Fuego sobre Arizona.
PACIFICO (6027).— Fiesta en el corazón.
REAL (2649).— Debut de Imperio Argentina y Angel Pericet.
REX (65050).— Sólo tú en mis recuerdos.
VALPARAISO (5522).— Un rey en Nueva York.
VELARDE (Valparaíso, 4634).— Sayonara.
VELARDE (Quillpué, 242).— Spartacus, el gladiador.
VICTORIA (3718).— Zanzabuco y Fuego sobre Arizona.

NOTA: Los números entre paréntesis corresponden al teléfono de cada sala.

Movimiento de vapores

LLEGAN:
HOY:
WESERTAL, de Arica.
ANDINO, de Río de Janeiro.
OSORNO, de Arica.
MAÑANA:
BIEBERSTEIN, de Talcahuano.
CHILOE, de Antofagasta.
GRETA DAN, de Nueva Orleans.
MAIPO, de San Vicente.

SALEN:
HOY:
WESERTAL, para Brasil.
MAULE, para San Vicente.
MAÑANA:
GLORIA, para Arica.
BIEBERSTEIN, para Punta Arenas.
MAIPO, para Nueva York.
ALMENDRO, para Lirquén.
CHILOE, para Antofagasta.

Obras de agua potable de "Las Vegas" visitarán hoy

VALPARAISO.— Mañana, con motivo del quinto aniversario de la creación de la Dirección de Obras Sanitarias, se realizará una visita a las Obras de Agua Potable de Las Vegas, en la que participarán funcionarios de estos servicios, el Intendente de la provincia, don Jorge Vio Valdivieso, y periodistas.

Como ya LA NACION lo ha informado ampliamente, estas obras van incluso a su término, y quedarán concluídas antes de que expire el mandato del Excmo. señor Ibáñez, conforme él lo prometió a Valparaíso.

En la visita de mañana se inspeccionará la captación de las napas subterráneas y el sifón "Confederación", que está ubicado en las cercanías del recino pueblo de Villa Alemana.

Al mediodía se servirá un almuerzo en el hermoso recinto del lago Peñuelas.

Atropellaron a obrero en camino longitudinal

RANCAGUA.— Carabineros de Graneros, detuvieron al señor Manuel Soto Ordenes, casado, domiciliado en Villa La Compañía, porque a las 19.30 horas de ayer, atropelló y dejó grave a Francisco Lillo Quintana, obrero, domiciliado en el fundo La Mérera, accidente que tuvo por escenario el peligroso camino longitudinal.

El herido fue enviado al Hospital San Juan de Dios y los antecedentes al Juzgado del Crimen de Rancagua (LUCERO, corresponsal.)

Cantante rancagüino parte hoy a México

RANCAGUA.— En el avión de las 13 horas de hoy martes, partirá a México el cantante rancagüino, Arturo Galiza Silva, quien estuvo en Chile durante una semana, cumpliendo varios encargos familiares de importancia.

Arturo Galiza vino sólo a Chile y actuó solamente una vez, lo hizo en Rancagua, a teatro lleno y con público en el foyer, a beneficio del Club O'Higgins, ocasión en que el celebrado cantante hizo debutar ante el público a su hijo mayor, Arturo Galiza Honeyman, "Turín", el que gustó mucho a todos, ya que posee un excelente timbre de voz.

A este correspondió, Arturo Galiza le encargó que lo despidiera del público chileno y de sus amigos. Manifestó que volvera en octubre o noviembre, con su esposa, Hilda Sour, para trabajar en Goyescas y el Casina de Viña del Mar. (FERNANDO LUCERO A., corresponsal.)

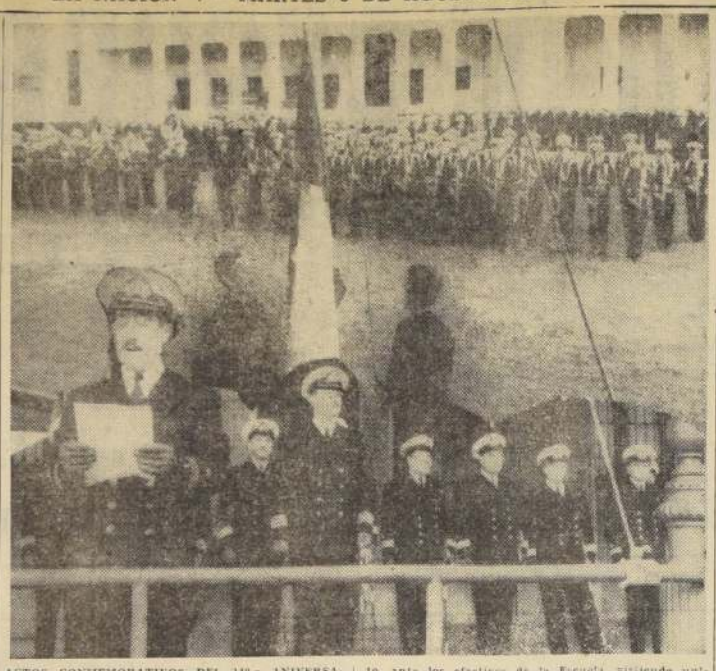

ACTOS CONMEMORATIVOS DEL 140.o ANIVERSARIO DE LA ESCUELA NAVAL.— Con todo brillo se realizaron ayer los actos conmemorativos del 140.o Aniversario de la Escuela Naval "Arturo Prat", fundada por Decreto del Director Supremo don Bernardo O'Higgins, el 4 de agosto de 1818. El grabado presenta el solemne acto matinal del izamiento de la Bandera en el patio de honor del establecimiento, ante los efectivos de la Escuela, vistiendo uniforme de gala y presentando armas. Abajo, el teniente (TC) señor Pedro Barahona Lopetegui, durante su alución en que se refirió al significado del acto y a la gloriosa historia de la Escuela. Presiden el acto el Subdirector del Establecimiento, capitán de fragata, señor Custodio Labbé Lippi, y la oficialidad de la Escuela.

112 AÑOS CUMPLIRA EL LICEO DE HOMBRES DE SAN FERNANDO

SAN FERNANDO.— Gran actividad se advierte en las distintas comisiones encargadas de darle el mayor brillo a la celebración de los 112 años de vida que cumple el Liceo de Hombres de San Fernando, el 9 de agosto, a objeto de superar en todos sus aspectos las celebraciones de años anteriores.

Como es ya tradicional, a estas festividades concurrirán los ex alumnos diseminados a lo largo del país, en cuya oportunidad recuerdan los días pasados en el centenario colegio, y forman filas con sus ex compañeros de estudios. En esta ocasión se encontrarán con una hermosa novedad: la exposición de fotografías de todos los ex alumnos de sus años de estudiantes y de actividades escolares de su época.

El programa oficial a realizarse, es el siguiente:

VIERNES 8: Velada en el Salón de Actos.

SABADO 9: A las 9 horas, izamiento del Pabellón Nacional en el frontis del Liceo. Ofrendas florales y romería al Cementerio, 10 horas, deportes, 12 horas, cóctel a autoridades y amigos del Liceo; 22 horas, comida-baile en el Gimnasio.

DOMINGO 10: A las 10 horas, exposición de fotografías, Visita de los ex alumnos al colegio, 11 horas, sección del Centro de Alumnos, 12 horas, gran almuerzo de camaradería.

El actual personal docente y administrativo del Liceo de Hombres de San Fernando, es el siguiente: Rector, don Luis Jofré Aguayo; corrector, don Osvaldo Alcaíno; Inspector General, don Víctor Vargas Roman; Inspector, don Guillermo Santibáñez Rodríguez; Inspectores, señores Manuel Núñez Ortegas, Enrique Lagos Morales, Manuel Ibáñez Vásquez, Mario Cádiz Marín, Emilio Alcaíno y Oyarzún y Carlos Llanos Sandoval.

PROFESORADO.— CASTELLANO: señores Yerko Moretic Castillo, Manuel Canales Canales, Oscar Silva Reina y Jorge Cordero Rivera.

FILOSOFIA: don Alfonso Díaz Frías.

EDUCACION CIVICA: señor Jorge Alvarez y Gustavo Cháfer Torres.

HISTORIA: señores Luis Jofré Alvarez, Gustavo Canibaniza Díaz, Heriberto Soto Soto, señorita Teresa Muñoz Canales y Lucía Leiva Ortiego.

FRANCES: Señoritas Adela Brilly Bordigoni, Luz Rassael Barcarren, Elena Acevedo Cuevas y Lilia López Román.

INGLES: Señoritas Elia Díaz Pequeño, Graciela Rissero Bascuñán y Mercedes Sepúlveda Aravena.

MATEMATICAS: Osvaldo Castillo Peña, Pedro Quijada Urrea, Mario Rosenfeld Morales, Francisco Núñez Ortegas y señorita María Silva Pérez.

CIENCIAS: Señores Rubén Vásquez Bustamante, Juan Díaz Cisternas, Pedro Araya Rivera y Alejandro Rubio Ramírez.

QUIMICA: Señores Juan Díaz Cisternas y Rubén Valderrama Bustamante.

FISICA: Señores Osvaldo Castillo Peña, Pedro Quijada Urrea, Mario Rosenfeld Morales y Francisco Núñez Ortegas.

ARTES PLASTICAS: Señorita Graciela Gómez Francke y señor Guillermo Santibáñez Mangelsdorff.

ARTES MANUALES: Señores Raúl Vargas Román, Manuel Pinto Concrubias, Heberto Herrera Ortiz, René Benavides Poblete y Pedro Contreras González.

EDUCACION FISICA: Señores Gastón Marabolí Vidal, Jorge Vásquez Berkijana y Alejandro Méndez Salcina.

PREPARATORIAS: Carmen Rosa Martínez, Guillermo Medina Letelier, Lilia Marañón de León, Pedro Silva Riveros, Felipe Contreras González, Omar Parra Reina y Orlando Barrientos Bahamonde.

PROFESORES PLAN VARIADO: Manuel Ibáñez Vásquez, Mario Cádiz Valdivia, Segundo Contreras Rojas, Alejandro Rubio Ramírez, Enrique León González y René Benavides Poblete. (LUIS SILVA CORDOVA, corresponsal.)

MERECIDO ASCENSO DE UNA PROFESORA

TALCAHUANO.— Por decreto de fecha reciente, ha sido designada subdirectora de la Escuela N.o 78, de Santiago, la señora Cleofa Urrea de Ovalle, actual directora de la Escuela N.o 9 de Talcahuano, antigua y meritoria educadora que ha desempeñado su docencia en el mencionado puerto, por espacio de más de 33 años. Asimismo, ha desarrollado una vastísima labor social en el barrio San Vicente, donde funciona la escuela que dirige.

La señora Urrea de Ovalle ha sido objeto de diversas manifestaciones de aprecio con motivo de este traslado a la capital. (El correspondsal.)

HOY SERA REVISTADO EL BUQUE ESCUELA "ESMERALDA" EN VALP.

VALPARAISO.— El Comandante en Jefe de la Armada, vicealmirante don Leopoldo Fontaine Nakim, acompañado de altos jefes navales, revistará en la mañana de hoy al buque escuela "Esmeralda", que acaba de regresar del extranjero después de haber cumplido con todo éxito un viaje de instrucción de guardiamarinas y grumetes.

El buque escuela visitó, como se recordará, los puertos del norte chileno, Hawai, Tahití, Islas de Pitcairn, Pascua y Juan Fernández, desarrollándose durante el viaje un intenso e interesante programa de instrucción marinera.

En el transcurso del viaje, durante el cual se cubrieron cerca de diez mil millas, el "Esmeralda" tuvo que afrontar los grandes temporales que se abatieron sobre el Pacífico sur durante su travesía por las regiones de la Polinesia, los que fueron afrontados en espléndida forma por el magnífico velero, que dio, una vez más, muestras de sus magníficas condiciones marineras, asimismo como su tripulación, que a pesar de su juventud dio demostraciones dignas de veteranos lobos de mar.

El viaje tuvo una duración de 4 meses y 22 días, durante los cuales guardiamarinas y grumetes cumplieron sin interrupción los programas de instrucción práctica en la ciencia de navegar.

Una vez que se realice la revista de hoy, los guardiamarinas serán trasbordados a otras unidades de la Armada, para proseguir sus prácticas: los guardiamarinas destinados a la Marina Mercante proseguirán su instrucción a bordo de varios barcos mercantes.

SIN LA INSIGNIA DEL JEFE DE LA FLOTA ZARPO EL "PRAT" AL NORTE

VALPARAISO.— En las primeras horas de la tarde de ayer zarpó de Valparaíso, con destino a la zona Coquimbo-Puerto Aldea, el buque insignia de la Escuadra, crucero "Capitán Prat", para realizar el programa de actividades navales en esa región del Litoral.

La nave viaja esta vez sin que se enarbole en ella la insignia del Comandante en Jefe de la Flota, contraalmirante señor Alberto Kahas Wiegand, quien ha quedado en Valparaíso para concurrir al Consejo Naval que se efectuará esta tarde en la Dirección General de los Servicios de la Armada.

CONSEJO NAVAL ESTUDIARA HOY LAS PROPUESTAS SOBRE BARCOS DE BAJA

VALPARAISO.— Bajo la presidencia del Comandante en Jefe de la Armada, Vicealmirante Leopoldo Fontaine, se efectuará esta tarde, a las 18 horas, en Valparaíso, en la sala de reuniones de la Dirección General de los Servicios de la Armada, una reunión del Consejo Naval, con la participación de los jefes del Alto Mando Naval.

Entre las materias relacionadas con la marcha de la institución, el Consejo se remitirá, principalmente, a estudiar e informar las propuestas de las firmas nacionales y extranjeras interesadas en adquirir algunas de las naves de las que han sido dadas de baja, entre ellas el ex acorazado "Latorre".

La resolución final sobre estas proposiciones corresponderá adoptarla al Comandante en Jefe de la Armada, vicealmirante Fontaine, quien podrá acogerlas o rechazarlas, cautelando los intereses fiscales.

El vicealmirante Fontaine llegó en por la tarde al Consejo Naval.

Que escuela "Esmeralda", y presidir la tarde de ayer a Valparaíso, acompañado de su ayudante, para revistar en la mañana de hoy al buque escuela "Esmeralda", y presidir la tarde de ayer a Valparaíso, acompañado de su ayudante, para revistar en la mañana de hoy al buque escuela "Esmeralda".

MUY VALIOSO ES EL EX "LATORRE" RECHAZARIAN OFERTAS DE COMPRA

VALPARAISO.— Entre los múltiples comentarios que han originado las propuestas públicas dadas a conocer de varias firmas extranjeras interesadas por adquirir el ex acorazado "Latorre", que fue dado de baja, se ha hecho notar que las propuestas han sido formuladas considerando al inmenso acorazado como hierro viejo solamente, siendo que en realidad se trata de acero de la más alta calidad y de grandes e importantes secciones de bronce, y otros metales valiosos, además de maquinarias, tuberías e implementos de enorme valor perfectamente utilizables en mil aplicaciones de gran costo.

Por todas estas razones se estima que las propuestas recibidas para la compra del "Latorre" serían informadas desfavorablemente por el Consejo Naval, que se reunirá esta tarde en Valparaíso, para tratar sobre esta materia.

SERVICIO MILITAR DEL TRABAJO REANUDARA LABORES EN CURICO

CURICO.— Después de activas diligencias practicadas por el Intendente don Guillermo Hormazábal O., en compañía del Comandante del Regimiento, don Rafael Valenzuela V., en la entrevista con el Primer Mandatario se dispuso la reanudación de las actividades del Servicio Militar del Trabajo en esta provincia, por intermedio del Ministerio de Obras Públicas, habiendo quedado redactado el decreto respectivo.

En consecuencia, ha vuelto a la normalidad la justificada alarma que existía en esta ciudad, de paralizarse importantes obras camineras, especialmente en la región costera curicana, con el retiro que se había hecho de las maquinarias y demás elementos que utilizan los componentes del Servicio Militar del Trabajo. (MERINO BUSTOS, corresponsal.)

EN CURICO CONSTRUIRAN CINCO GRUPOS ESCOLARES

CURICO.— El 12 de este mes se abrirán en la capital las propuestas públicas para la ejecución de los trabajos de construcción de cinco nuevos grupos escolares en esta provincia, cuya base presupuestaria de esta importante obra de adelanto educacional, alcanza a la suma de 150 millones de pesos.

La Sociedad Constructora de Establecimientos Educacionales, levantará estos grupos escolares, uno, en la vecina localidad de Teno; otro, en Comalle; el tercero, en el lugarejo de Monterilla, al interior de la Estación Quinta; el cuarto establecimiento será construído en el balneario cordillerano de Los Queñes, y el último, en la vecina comuna de Rauco.— (MERINO BUSTOS, corresponsal.)

Caja de Retiros y Previsión Social de los FF. CC. del Estado

MONTEPIO

Se comunica a las viudas de los ex servidores de la Empresa de los Ferrocarriles del Estado y de esta Caja, fallecidos con anterioridad al 1.o de enero de 1957 que hubieren tenido cinco o más años de servicio efectivo o hayan jubilado, pues, en virtud de lo dispuesto en el Artículo 10.o de la Ley N.o 12.532, publicada en el "Diario Oficial" del 4 de octubre de 1957, tienen derecho a una pensión de Montepio incompatible con toda otra pensión de jubilación pagada por la Empresa o Caja, o de Montepio de cualquiera naturaleza que sea.

Sólo podrán acogerse a los beneficios de dicho artículo las personas que lo soliciten dentro del plazo de un año, contado desde la fecha de vigencia de la Ley.

Los antecedentes deben solicitarse en nuestras oficinas en Santiago, calle Serrano N.o 23, o en las Sucursales de la Caja de Arica, Coquimbo, Valparaíso, San Bernardo, Talca, Concepción y Temuco.

EL VICEPRESIDENTE EJECUTIVO

VELADA ESTUDIANTIL.— En el grabado, un aspecto de la velada que efectuó el Liceo de Niñas de Antofagasta, con motivo de cumplir sus 53 años de existencia. Bailan tres alumnas del plantel del curso del profesor Galván.

53 AÑOS CUMPLIO EL LICEO DE NIÑAS DE ANTOFAGASTA

Rodeado del efecto de toda la ciudad y bajo la dirección de la señora Nora Vera de Ramos, acaba de cumplir el 17 de julio pasado, sus 53 años de fecunda existencia el Liceo de Niñas de Antofagasta, modelo de establecimiento educacional, en cuyas aulas se han formado profesionales de jerarquía y cuya existencia está, permanentemente ligada el destino cultural de la zona norte.

Con ocasión de este nuevo aniversario se realizó la tradicional velada que congrega, año tras año, a miles de antofagastinos que aplauden la sobriedad y calidad de los números que allí se presentan. Esta vez se estrenó una pantomima lírica del escritor Andrés Sabella, especialmente escrita para esta fiesta, en que actuaron útiles escolares —lápices, plumas, borradores, bencas, campanas, etc— encarnados en alumnas que probaron su temperamento artístico verdadero. Colaboraron, eficazmente, a esta festividad los profesores señor Julio Galván León, Isabel Calzada, Flavia Wood Le Roy, Eliana Velásquez, Leontina Espinosa y Julia de Gómez, quienes en sus respectivos cargos, contribuyeron a darle lo que resulte a esta fiesta que causó profunda simpatía en la esforzada ciudad capital del Norte Grande.

RADIOSONDA DEL "RANGER" ENCONTRARON EN CAUQUENES

CAUQUENES.— En los faldeos del Cerro Namé, fue encontrado ayer un radiosonda que se supone pertenezca al portaviones "Ranger", que recientemente estuvo fondeado en Valparaíso.

El globo que sostiene la caja de instrumentos es de plástico. Tanto el transmisor como los demás elementos que forman el radiosonda están en buenas condiciones dada la calidad de su confección.

El hallazgo fue hecho por un leñador quien ofreció el radiosonda a la Emisora "Maule", cuyo director informó del hecho a las autoridades correspondientes.

Las características anotadas en el instrumento son: "Cuerpo de Ingenieros de la Armada de Estados Unidos. Serie 7512, B. 16, R. 1.121.700 y otras claves.— (MUÑOZ LEON, Corresponsal).

VALPARAISO, A LA CABEZA:

BACHILLERATO EN PROVINCIAS

Resultados de la temporada de enero

La Facultad de Filosofía y Educación de la Universidad de Chile, a fin de ilustrar a la opinión pública en general, ha dado a conocer el resultado del bachillerato de la temporada de enero del presente año, correspondiente a los 140 planteles secundarios de todo el país, entre fiscales y particulares, sin tomar en cuenta a Santiago.

En la preparación de los cuadros estadísticos, se contó con la colaboración de la Dirección General de Educación Secundaria. Cabe señalar que en el curso del presente año, la Facultad de Filosofía y Educación introdujo en el Bachillerato algunas reformas sustanciales, que contribuyeron a darle una extrema seriedad. Una de estas medidas fue el anonimato de las pruebas y el nuevo sistema de la corrección de éstas.

LOS RESULTADOS.— Merece destacarse que los liceos que obtuvieron mayor numero de bachilleres, fueron: Liceo "Eduardo de la Barra", de Valparaíso, con 44; Liceo de Hombres de Concepción, con 38; Liceo de Niñas de Temuco, con 36; Liceo de Hombres de Temuco, con 34; Liceo de Niñas de Concepción, con 34; Liceo de Niñas de Antofagasta, con 32; Liceo N.o 2 de Niñas de Valparaíso, con 31, y el Liceo N.o 1 de Niñas, de Valparaíso, con 30.

El detalle general de estos resultados es el siguiente:

Liceo Coeducacional de Arica, 24 bachilleres; Liceo de Hombres de Iquique, 28; Liceo de Niñas de Iquique, 20; Liceo Nocturno de Iquique, 3; Liceo María Auxiliadora de Iquique, 5; Liceo de Hombres de Tocopilla, 2; Liceo de Niñas de Antofagasta, 32; Colegio San Luis, Antofagasta, 16; Liceo Nocturno, Antofagasta, 1; Instituto Santa María, Antofagasta, 17; Liceo de Hombres, Antofagasta, 25; Liceo de Niñas, Copiapó, 5; Liceo de Hombres, Copiapó, 10; Liceo de Vallenar, 8; Liceo de Niñas, La Serena, 14; Liceo de Hombres, La Serena, 31; Seminario Conciliar, La Serena, 9; Colegio de los Sagrados Corazones, La Serena, 11; Liceo Mixto Nocturno, La Serena, 4; Liceo Coeducacional, Coquimbo, 1; Liceo de Hombres, Ovalle, 10; Liceo de Niñas, Ovalle, 11; Colegio Amalia Errázuriz, Ovalle, 10; Liceo Coeducacional, Illapel, 2; Liceo de Niñas, San Felipe, 4; Liceo de Hombres, San Felipe, 4; Liceo Coeducacional, Los Andes, 7; Instituto Chacabuco, Los Andes, 4; Liceo de Hombres, Quillota, 7; Liceo de Niñas, Quillota, 9; Instituto San Rafael, Quillota, 15; Liceo Eduardo de la Barra, Valparaíso, 44; Liceo N.o 2 de Hombres, Valparaíso, 9; Liceo N.o 1 de Niñas, Valparaíso, 30; Liceo N.o 2 de Niñas, Valparaíso, 31; Liceo Carlos Cousiño, Valparaíso, 4; Seminario San Rafael, Valparaíso, 2; Colegio N. S. de la Misericordia, Valparaíso, 1; Scuola Italiana, Valparaíso, 10; Liceo Nocturno Femenino, Valparaíso, 0; Colegio de las Religiosas SS. CC., Valparaíso, 2; Colegio de los SS. CC., Valparaíso, 4; Liceo Nocturno Eduardo de la Barra, Valparaíso, 4; Instituto Alemán, Valparaíso, 18; Colegio Agustín Edwards, Valparaíso, 2; Liceo Vespertino Femenino, Valparaíso, 1; Liceo Guillermo Rivera, Viña del Mar, 14; Liceo de Niñas, Viña del Mar, 22; Colegio S. CC., Viña del Mar, 15; Mac Kay School, Viña del Mar, 1; Colegio Inglés St. Margaret, Viña del Mar, 2; Liceo Zuzaguita, Viña del Mar, 2; Liceo Coeducacional, Quilpué, 9; Liceo Coeducacional, Limache, 3; Liceo de Hombres, Puente Alto, 1; Escuela Consolidada, Buin, 1; Liceo de Niñas, San Bernardo, 12; Liceo de Hombres, San Bernardo, 8; Liceo de Niñas Inmaculada Concepción, San Bernardo, 1; Liceo Coeducacional, Melipilla, 1; Liceo Coeducacional, Melipilla, 1; Liceo Coeducacional, San Antonio, 2; Instituto del Puerto (San Antonio), 1; Liceo de Hombres, Rancagua, 4; Liceo de Niñas, Rancagua, 4; Liceo Coeducacional, Rengo, 2; Liceo de Hombres, San Fernando, 9; Liceo de Niñas, San Fernando, 10; Liceo de Hombres, Curicó, 13; Liceo de Niñas, Curicó, 9; Colegio Inmaculada Concepción, Curicó, 7; Instituto San Martín, Curicó, 6; Liceo de Hombres, Talca, 18; Liceo de Niñas, Talca, 28; Liceo Blanco Encalada, Talca, 11; Instituto Santa Cruz, Talca, 7; Seminario San Pelayo, Talca, 1; Liceo Coeducacional, Constitución, 6; Liceo de Hombres, Cauquenes, 1; Liceo de Niñas, Cauquenes, 1; Liceo Coeducacional, San Javier, 2; Liceo de Hombres, Linares, 15; Liceo de Niñas, Linares, 2; Liceo Coeducacional, Parral, 0; Liceo de Hombres, Chillán, 13; Liceo de Niñas, Chillán, 21. Total: 88 planteles.

(Mañana publicaremos el texto de estos resultados.)

NUEVA AVENTURA DE MONICA LA DETECTIVE

TARZAN — 5258 CONFESION Por Edgard Rice Burroughs

DICK TRACY POR CHESTER GOULD

MUNDOS GEMELOS

AUTORIZADA PARALIZACION DE FAENAS EN UN MINERAL DE ORO

La paralización de la mina de oro "Farellón Sánchez", de propiedad de la firma Callejas, ha sido autorizada por el Ministerio de Economía, por haber dicha firma comprobado que su explotación deja una pérdida mensual neta de 10 millones de pesos. Con esta medida quedarán cesantes 620 personas, entre empleados y obreros. A fin de evitar males mayores, el señor Alberto Callejas se ha comprometido a ocupar a 150 de esos obreros en otros minerales de Freirina.

Por otra parte, la Empresa informó al Ministro de Economía, don Luis Correa Prieto, que podría absorber de inmediato la totalidad del personal que quedará cesante en "Farellón Sánchez", siempre que se de curso a un crédito por 150 millones de pesos pendientes en la Empresa Nacional de Fundiciones, para la construcción de una planta concentradora de minerales en "Quebradita". La ENAF tiene acordado en principio dicha operación de crédito, pero aún le falta resolver problemas económicos con el Banco del Estado, el cual la financia a ella.

Expresa la firma Callejas que con ese dinero se podría iniciar de inmediato la construcción de la planta concentradora "Quebradita", cuya maquinaria y elementos de trabajo ya se encuentran en el país. Esta planta daría trabajo a 1.000 operarios.

DESIGNADO JUEZ DE SANTA CRUZ, D. OSCAR CASTELBLANCO AGUERO

Por decreto supremo firmado en el Ministerio de Justicia, ha sido designado Juez titular de Letras de Santa Cruz, el señor Oscar Castelblanco Agüero, abogado litigante de vasto prestigio.

El señor Castelblanco Agüero, antes que actualmente se halle revistando en la judicatura, había desempeñado anteriormente con eficiencia los cargos de Juez de Letras de Salamanca.

INSCRIPCIONES PARA EL DOMINGO PROXIMO EN AMBOS HIPODROMOS

HIPODROMO CHILE

SOCIEDAD HIPICA LUIS Cousiño.— 1.200 metros.— Clásico Primera Copa Prensa.

Miss Hilda . 51 — Fretillón . 46
Cetupin . 51 — L'Egalité . 48
Mesurado . 51 — Nikolai . 45
Figlia . 50 — Obsequio . 45
L. del Norte 50 — Traipo . 45
Gracia . 49

Premio MOINA.— 1.400 metros.— Condicional.— Serie "A".— Tres años, no ganadoras

Adrianita . 54 — Kuka Mia . 54
Andra . 54 — Lazaña . 54
Aphrodite . 54 — Manguita . 54
Aslaca . 54 — Mary Gaby . 54
Audacialma . 54 — Mi Princesa 54
Azina . 54 — Miss Amorea 54
Blue Miss . 54 — M. Margarita 54
Botarina . 54 — Molinera . 54
Cachicuastón 54 — Pareja . 54
Crow . 54 — Sunburnt . 54
Emeline . 54 — The Princess 54
Enseguida . 54

SERIE "B"

Afganitilla . 54 — La Quinina . 54
Carn. Queen 54 — La Sorpresa 54
Da Gavea . 54 — Mantilla . 54
Emberita . 54 — Mar Azul . 54
Filigrana . 54 — Marembala . 54
Floria Tosca 54 — Miss Road . 54
Fusta Libre 54 — Mocifia . . 54
Graphitea . 54 — Mona . . 54
Anfantoco . 54 — May Avril . 54
J'Atténdral . 54 — Rosita Santa 54
La Caresse . 54 — Sin Gracia . 54
L. Mirambule 54 — Welsh Crown 54

NOTA.— Los jinetes que contraten montas en el Premio "Sociedad Hípica Luis Cousiño" no podrán hacerlo en la Primera Serie del Premio "Monty".

NOTA A JINETES

7a. carrera . . . . . 3a. serie
8a. carrera . . . . . 3a. serie
9a. carrera . . . . . 4a. serie
10a. carrera . . . . . 3a. serie

DIFERENCIAS

Entre 1a. y 2a. . . . . 15 kilos
Entre 2a. y 3a. . . . . 7 kilos
Entre 3a. y 4a. . . . . 8 kilos
Entre 4a. y 5a. . . . . 7 kilos
Entre 5a. y 6a. . . . . 8 kilos
Entre 6a. y 7a. . . . . 5 kilos
Entre 7a. y 8a. . . . . 6 kilos

CABALLOS QUE BAJARON SEIS KILOS EXTRAS EN EL HANDICAP: Ciprio, Cochayuyo, El Roble, Escudero, Everest, Goose, Marpesa y Obsequio.

CLUB HIPICO

1.900 metros.— Condicional.

Gaekwer . 62 — B. Barón . 53
Contralmirante . 56 — Jurídico . 49
Británica . 55 — K. S. I. 45
Brocal . 55 — Orleas . 48
Floretista . 47

1.500 metros.— Condicional.

F. L'Eau . 54 — Dolcezza . 49
Carmencita . 52 — Festiva . 49
La Pampanini . 52 — Gondolera . 49
G. Chance . 49
R. Afghan . 52 — Indira . 49
S. Bretona . 52 — Paduana . 49
Amparin . 49 — Travesia . 49
Black Rose . 49 — Well Well . 49

1.200 metros.— No ganadoras.

Aldebarán . 55 — Los Maitenes 55
Aligador . 55 — Mamerto . 55
Bandeirante 55 — Marañero . 55
Brahmas . 55 — M. Prince . 55
Famoso . 55 — Oreado . 55
Fr. Arch . 55 — Repallo . 55
Kokal . 55 — Trotamundo . 55
Lincari . 55

1.200 metros.— No ganadores.

Alerce . 55 — Lacedo . 55
Alerón . 55 — Mallo . 55
Anteo . 55 — Merlot . 55
Arapaho . 55 — Pisco Sour . 55
Colito . 55 — Sónico . 55
Exbelto . 55 — Tentor . 55
Futurity . 55 — Vierol . 55
Holstein . 55 — Violentado . 55

Clásico ALBERTO VIAL.— Condicional.— 1.600 metros.

Canciller . 55 — Chacal . 53
Lomaje . 55 — Charpentier . 53
Quórum . 55 — G. Amigo . 53
Tolpan . 55 — Naipe . 53
Acreedor . 53 — Nubarrón . 53
Bandolín . 53 — Occidental . 53
Belgrado . 53 — P. Crown . 53
Blizart . 53 — Siroco . 53
Zumbando . 53

1.200 metros.— No ganadores.

Aries . 55 — M. Crown . 55
Buril . 55 — Milado . 55
Camarbú . 55 — Mr. Eden . 55
Chamoto . 55 — My Game . 55
Fortísimo . 55 — Partenón . 55
Huambali . 55 — P. Legand . 55
P. Méo . 55 — Tehuacán . 55
Tanger . 55 — Velásquez . 55

Premio SALAMMON.— 1.100 metros.— Handicap.— Segunda Serie.

Rembrandt 60 — Ardent . 52
Aguasel . 57 — Timba . 51
Fretillón . 57 — Caresse . 49
Chevreuse . 56 — Lupako . 48
Onaro . 55 — Nankin . 48
Quo Vadis . 55 — Nibelungo . 48
T. Dreamer . 55 — Barzizan . 47
Venturina . 54 — El Andalux . 47
Tey . 53 — Quejosa . 46
Antares . 52 — Bluopal . 45

Premio SALAENO.— 1.100 metros.— Handicap.— Tercera Serie.

Tanguito . 59 — Otoño . 51
Miraguema 57 — Lóriga . 50
Madras . 55 — Fineza . 49
A. Tierra . 54 — Jardín . 45
El Pacífico . 54 — Remador . 49
Mahe . 54 — Dudo . 48
Pillito . 54 — Mateo . 47
Regañón . 53 — Delmonte . 46
Titina . 53 — Quemada . 45
Montecelli . 52

Premio SCARAMUCHE.— 1.100 metros.— Handicap.— Cuarta Serie.

High Day . 57 — Molleza . 53
Veronés . 56 — Nurbar . 53
El Simún . 54 — Regine . 53
Farewell . 53 — V. Borghese 53
Finiquito . 54 — B. Masarin . 52
Beit Jalá . 53 — Kunigunde . 52
Cemelot . 53 — Texaco . 52
A. Princess 51 — Cepal . 50
Chufinga 51 — Rabanito . 50
El Mandarín 51 — Balada . 49
Tanaguarena 51 — Onique . 47
Adelina . 50 — Cosetta . 45

Premio SEELENISMO.— 1.100 metros.— Handicap.— Quinta Serie.

Caro Nome 56 — Resolana . 47
Fidelia . 56 — La Florista . 46
Goldito . 56 — Mascarilla . 46
S. Viviance . 56 — Burlona . 45
Plumilla . 55 — Carlyle . 45
Sittingbull . 55 — Cuy Of Tea 45
Brunela . 54 — Indian Call . 45
La Luna . 54 — Lovera M. 45
W. Crown . 53 — Saudades . 45
Viballos . 52 — Scout . 45
La Rambla 51 — Turbado . 45
Palma Real . 49 — Zulla . 46
Nautilus . 48

Cuatro boletas sencillas, con 15 puntos, se repartieron el Concurso de Pronósticos

Ofrecemos a continuación el resultado oficial del 34.o Concurso de pronósticos:

Primer premio, sencilla V, 69271, con 15 puntos . . . . . $ 447.638
Segundo premio, sencilla V, 77178, con 15 puntos 447.638
Tercer premio, sencilla V, 81555, con 15 puntos 447.638
Cuarto premio, sencilla V, 88254, con 15 puntos 447.639

PREMIOS DE CONSUELO.— Con una entrada a paddock por tres boletas múltiples D, 4790 y 5856, y sencilla V, 67648 y 50337.

Con un almuerzo para 4 personas, múltiple D, 6942.

Con un limpiado en seco Mont Blanc, Moneda 1130 V, 77651 y P.

Con una entrada a paddock para el domingo 10 de agosto, las terminadas en "271".

Con dos boletas gratuitas para el domingo 10 de agosto las boletas terminadas en "71".

Las boletas ganadoras fueron vendidas en la Oficina Central y en Sucursales Alameda, Quinta Normal y Blanco con Club Hípico.

El Gran Pozo se mantiene en $ 9.000.000. El premio extraordinario de $ 1.000.000 se agregará a la reunión del 31 de agosto próximo, al correr la Polla de Potrillos.

TRABAJOS de AYER en AMBOS HIPODROMOS

HIPODROMO CHILE

PISTA DE CARRERA

MALLO, O. Castillo, 1.000 metros en 1.4 2|5.

CLASS, R. Castillo, 1.400 en 1.32.

TORCUIDA, R. Castillo, 1.200 en 1.12.

CONCO, B. Hevia, 800 en 53.

ALTA, E. Salas, 1.200 en 1.20.

ALTA, N. Vásquez, 1.400 en 1.31.

GOLDEN BIRD, J. Sandoval, 1.400 en 1.4.

CHICO, E. Soto, 1.200 en 1.20.

Sandoval.

Sandoval, F. Vilches y MONTE Cerro, A. Mora, 1.400 en 1.33; llegaron iguales.

MANDALDA, B. García, 800 en 53.

MISS MIMS, I. Sandoval, 1.400 en 1.32.

CHICHELINO, J. Berríos y CHICHELINO, U. Gaete, 1.400 en 1.31 4|5 fácil Tranquilino.

CHICHELINO, Jn. González, LA CHICHELINO, E. Molina y CAMPANA, E. Prieto, 1.200 en 1.14; llegaron iguales.

CHICHELINO, A. Farías y BEAUCHEF, V. Barra, 1.400 en 1.32; llegaron iguales.

CHICHELINO, HILDA, N. Vásquez, 1.200 en 1.14.

LA CHICHELINO, F. Guzmán, 1.400 en 1.31.

CHICHELINO, O. Castillo, 1.200 en 1.14.

CHICHELINO, C. Ojeda, 1.200 en 1.14.

CHICHELINO, L. Toledo, 1.400 en 1.43.

CHICHELINO, V. Barra y RETORNO, Tranquilino, 1.200 en 1.18; llegaron iguales.

CHICHELINO, COMBAT, E. Molina, 1.000 en 1.4.

CHICHELINO, R. Castillo y PRUDENTE, L. Toledo, 1.400 en 1.31 4|5 fácil Vampire.

CHICHELINO, E. Frías, 1.400 en 1.31 4|5 voluntad.

CHICHELINO, ANTARTICO, C. Benavides, 1.000 en 1.3.

CHICHELINO, E. Hualte, S. Allende, 1.000 en 1.3.

MODESTO, aprendiz y BLUZART, C. Ojeda, vuelta en 1.48 2|5; fácil Bluzart.

FOQUE, H. Basay, 800 en 51.

AMBERT, J. Pérez y BOMBAT DUCK, A. Urrutia, 1.400 en 1.32 2|5; llegaron iguales.

RED DEVIL, O. Castillo, 800 en 49 4|5.

MISTER CROCK, O. Castillo, 800 en 51 2|5.

CASTILLO, L. González, 800 en 53.

CIDRO, J. Solís, 1.200 en 1.18 2|5.

DON OTTO, E. Molina, 1.200 en 1.16 2|5.

LA CHISPITA, N. Vásquez, 1.200 en 1.19 2|5.

FULTON, A. Urrutia y THOREZ, aprendiz, 1.200 en 1.17 4|5; llegaron iguales.

RIO AMARGO, J. Pérez y CHIPORRO, L. Toledo, 1.000 en 1.5; ganó Río Amargo por tres cuerpos.

COMPETENCIA, B. García, 1.400 en 1.31 2|5.

MACHETERO, C. Ojeda, 1.000 en 1.6.

MORROW, J. Sandoval, 1.000 en 1.5.

CLUB HIPICO

PISTA DE ARENA

QUIDICO, J. Castro, 1.400 en 1.30 3|5.

BABU, J. Escobar, 1.600 en 1|46 3|5, sin gran apuro.

TOLPAN, R. Parada, 1.600 en 1.44 2|5.

NAIPE, E. Seavedra, 1.600 en 1.47.

OCCIDENTAL, J. Escobar, 1.600 en 1.45.

SARCASMO, O. Olivares, 1.600 en 1.43.

ZUMBANDO, E. Araya, 1.600 en 1.48.

LOMAJE, O. Muñoz, 1.600 en 1.47.

CANCILLER, O. Olivares, 1.400 en 1.33.

CONTRALMIRANTE, O. Muñoz, 1.600 en 1.46.

NIBELUNGO, J. Castro, 1.000 en 1.3.

ROYAL AFGHAN, J. Escobar, 1.600 en 1.49.

DO WELL, L. A. Paredes, 1.400 en 1.34.

EL ROBLE, O. Olivares, 1.600 en 1.7 2|5.

ZANZIBAR, O. Muñoz y ARISTODEMO, F. Toro, 1.200 en 1.22; llegaron iguales.

RETOBADO, J. Escobar, 700 en 45.

TENQUITA, S. Vera, 800 en 52; en 52.

BRITANICA, J. Jeres, 1.600 en 1.49.

COPIHUAL, O. Olivares, pasó vuelta al carrerón en 2.41.

REINA CRISTINA, F. Zúñiga, 1.400, sin gran apuro en 1.37.

FLORIA TOSCA, J. Escobar, 1.200 en 1.24.

CARESSE, O. Muñoz, 1.000 en 1.6.

JACKY BAR, J. Escobar, 800 en 1.6.

UNCOYEN, A. Alburquerque, 1.400 en 1.36.

NOCTURNO, J. E. Bravo, 700 en 45.

FAMOSO, A. Jaque, 1.000 en 1.7.

LOS MAITENES, L. G. Contreras, 1.200 en 1.20.

FIN A ELAU, J. Castro y CHARPENTIER, M. Yáñez, el carrerón 1.400 en 1.38; llegaron iguales.

MARACAJU, O. Olivares, 1.200 en 1.21.

LA PAMPANINI, J. Escobar, 1.400 en 1.34.

GLEEFUL, J. Escobar, 1.600 en 1.46 2|5.

EL MANDARIN, H. Pilar, 700 en 45 2|5.

ONARO, J. Parra, 1.000 en 1.6 1|5.

TEY, C. Pezoa, 1.000 en 1.3.

MARANGUAPE, O. Olivares, 1.200 en 1.19.

PRINCE CHARLES, A. Ramírez, 1.400 en 1.33 2|5.

TIMBA, E. Araya, 700 en 44 3|5.

EL MORO, F. Toro, 1.400 en 1.34.

ALIGADOR, E. Navarrete y TANGER, F. Toro, 1.000 en 1.7; llegaron iguales.

RABANITO, O. Muñoz y EL CHA CHA CHA, M. Reyes, 1.200 en 1.20; llegaron iguales.

La restitución de bienes al Jockey Club

Argentino, un acto de estricta justicia

De "Mundo Turfístico" de Buenos Aires tomamos la siguiente información, que se relaciona con la restitución de bienes que se ha hecho el Jockey Club Argentino:

"Un importante decreto-ley relacionado con el Jockey Club se dio a conocer enseguida de firmado en una prolongada reunión que mantuvo la ex Junta Militar Consultiva.

Determínase en él que al restituírse la personería jurídica al Jockey Club, los ex asociados de la entidad, de acuerdo con lo que ofrecieron, renunciarán a favor del Estado a cualquier indemnización que pudiera corresponder, según el compromiso documentado por ellos en escritura pública, que firmaron el 12 del mes anterior. El mismo decreto establece que el funcionamiento y explotación de los hipódromos continuará a cargo del Estado, y prevé luego la forma en que se resolverá, mediante contrato, el usufructo de los terrenos en los que funciona el de San Isidro.

EL DECRETO.— El decreto-ley a que nos referimos ha sido registrado con el N.o 3968, y lo refrendan el Vicepresidente y los Ministros de Hacienda, Agricultura y Ganadería e interino de Educación y Justicia, Marina y Aeronáutica e interino de Guerra del anterior Gobierno. Su texto completo es el siguiente:

"Considerando: Que, según es de público y notorio conocimiento, la disolución de la Asociación "Jockey Club" de la Capital Federal de acuerdo con lo dispuesto por el Art. 2.o de la ley 14.188, obedeció a un propósito puramente político y constituyó uno de los tantos actos de persecución del régimen depuesto.

"Que, por lo tanto, y a pesar de que no existen, en estricto derecho, responsabilidades legales a cargo del Estado, la Revolución Libertadora, consecuente de sus finalidades, debe rectificar aquella medida, por superiores razones de moralidad y de justicia, restituyendo su personería jurídica a la mencionada asociación y reintegrándole los bienes de su propiedad actualmente en poder del Estado.

"Que, con este motivo, corresponde adoptar todas las providencias necesarias para evitar cualquier perjuicio a los intereses estatales, como lo han reconocido los propios ex asociados de la entidad al formalizar por escritura pública un ofrecimiento de renuncia previa a toda indemnización, obligándose con ese fin en los términos del Art. 1.163 del Código Civil, y que corresponde también mantener la explotación y administración de los hipódromos a cargo del Estado para los fines de una mejor fiscalización de sus actividades y utilización en beneficio público del producido de los mismos.

"Por tanto, el Presidente Provisional de la Nación Argentina, en ejercicio del Poder Legislativo, decreta con fuerza de ley:

"Art. 1.o — Acéptase el ofrecimiento formulado por los ex asociados del Jockey Club de la Capital Federal en el sentido de que esta asociación, al recuperar su personería jurídica, renunciará inmediatamente en favor del Estado a todas las indemnizaciones, de cualquier índole, que pudieran corresponderle, obligándose los referidos ex asociados, en mancomún y solidariamente en los términos del Art. 1.163 del Código Civil, de acuerdo con la escritura pública N.o 21, de 12 de marzo de 1958, otorgada por ante el escribano público D. Mario Novaro, el folio 98 del Registro N.o 34, a su cargo".

ENTREGAN BIENES AL JOCKEY CLUB.— Las autoridades del Jockey Club recibieron la posesión de los bienes inmuebles de la institución, de acuerdo con el decreto que en ese sentido dictó el Poder Ejecutivo últimamente.

Con tal motivo se realizó una sencilla ceremonia en la calle Tucumán, entre Florida y San Martín, sobre el terreno donde se levantaba la sede del viejo club. En nombre del Gobierno cumplieron con el requisito de la entrega de ese bien inmueble y de los restantes del Jockey Club, el interventor de la Lotería Nacional de Beneficencia y Casinos, brigadier Raúl Osvaldo Pizzales —autorizado específicamente al efecto por una resolución del Ministro de Hacienda—, y el escribano general del Gobierno, doctor Garrido. Por la institución nombrada asistieron todos los miembros de su flamante comisión directiva, con excepción del presidente, doctor Joaquín de Anchorena, que se halla enfermo. Para salvar su ausencia, los participantes en el acto se trasladaron luego al domicilio del doctor Anchorena con el objeto de que éste suscribiera los documentos pertinentes.

En cuanto a la restitución de los bienes muebles de pertenencia del Jockey Club, se efectuará más adelante, previo inventario que comenzará a practicarse enseguida.

YA SE CONSTITUYO LA COMISION DIRECTIVA DEL JOCKEY CLUB.— Celebró su primera reunión en pleno la Comisión Directiva del Jockey Club, asamblea que asistió en el domicilio de su presidente, doctor Joaquín S. de Anchorena, lugar donde proseguirán hasta que el organismo cuente con sede definitiva. Luego de unas palabras del doctor De Anchorena iniciando el acto, el mismo propuso un homenaje al fundador del Jockey Club, doctor Carlos Pellegrini, iniciativa que recibió aprobación unánime, quedando únicamente por determinar la fecha de realización, lo que se hizo días pasados.

Enseguida, y respondiendo a disposiciones estatutarias, se cubrieron los cargos de secretario general y tesorero de la Comisión Directiva, recayendo las designaciones en los doctores Lorenzo Anaya y Eduardo Ocantos Acosta, respectivamente. Luego se integraron dos comisiones, la de carreras, con el doctor Jorge Castro Madero, secretario, y la de interior, que será presidida por el doctor Alberto Palacios Costa, ejercitando la secretaría el doctor Luis J. Jacobé.

TRES PUNTALES DEL FILM "YO PECADOR".—

Anteayer, en estas mismas columnas, confirmamos la noticia de que a fines del próximo mes de septiembre vendrá a actuar una semana en Santiago la popular cancionista y estrella del cine Libertad Lamarque, para luego seguir viaje al Perú a filmar una película junto a Fray José Mojica. Hoy podemos precisar que esa cinta está basada en las páginas del libro "Yo Pecador", publicado hace poco por el mencionado sacerdote franciscano. El film será dirigido por Alfonso Corona, encarnando Libertad Lamarque el papel de la madre de Mojica. El papel del protagonista será animado por un actor mexicano de enorme parecido físico con el famoso astro de antaño, Fray José sólo aparecerá en la cinta en las secuencias que muestran su ordenación sacerdotal en el convento de San Francisco de Arequipa. El grabado muestra a los tres puntales de esta película: el director, la estrella y autor del libro y héroe del mismo

SIGUE MEJOR EL TRAINER J. CASTRO

Luis Castro Ríos, que sufrió un derrame cerebral en el curso de la semana pasada, siguió ayer bastante mejor después de ser atendido por una Junta de médicos. Se halla internado en el pensionado del Hospital San Borja.

Los caballos del trainer aludido son atendidos en ausencia de Julio Castro, por su hermano Fernando Castro.

CANTANTES PERUANOS:

HOY LLEGA A CHILE JORGE PEREZ CON SUS "TROVADORES DEL RIMAC"

Contratados por Radio Nacional de Minería, Confitería Goyescas y el Teatro Caupolicán, arribará hoy por vía aérea a nuestra capital el Trío Melódico "Jorge Pérez y sus Trovadores del Rimac", tres veces ganadores del Inca de Oro", estatuilla similar a nuestro Caupolicán Artístico, que otorgan los periodistas especializados de Lima. Jorge Pérez y sus "Trovadores del Rimac", por su agradable voz, eximios guitarristas y vasto repertorio, están llamados a constituir un éxito en la temporada. Su debut se anuncia para la presente semana.

CONCIERTO EN SALA VALENTIN LETELIER

En la Sala Valentín Letelier (Huérfanos 1117), mañana a las 18 horas, el Conjunto de Instrumentos de Vientos del Conservatorio Nacional de Música, interpretará un interesante programa con obras de Vivaldi, Reichs, Rossini y Beethoven. Este es el décimocuarto concierto del Ciclo Educacional 1958, organizado por la Facultad de Música de la Universidad de Chile, en colaboración con el Departamento de Extensión Cultural.

METRO · CALIFORNIA
BANDERA 141 · TELF. 83361 — Y RARRAZAVAL 1564 · TEL. 49806
3.-, 6.30 y 9.30 P. M. — 3.45, 7.- y 10.- P. M.
La M-G-M presenta en magníficos colores a
MARIO LANZA
Las Siete Colinas de Roma
("SEVEN HILLS OF ROME")
HOY Para adultos y menores
RENATO RASCEL
MARISA ALLASIO
y PEGGIE CASTLE
Metro Goldwyn Mayer

HOY · HOLLYWOOD
AV. IRARRAZAVAL Nº 2900 - FONO 42389 - ROTATIVO DE 2 P.M.
Programa "LEO FILMS"
CINES UNIDOS
MASSIMO GIROTTI
LUDMILLA TCHERINA en
"SPARTACUS el GLADIADOR"
PEDRO ARMENDARIZ
ANA MARIA SANDRI en
"EL DIABLO DEL DESIERTO"

HOY · Alameda · Mistral
ROTATIVOS DE 1 P.M. ¡ESTRENOS SIMULTANEOS!
VIRGINIA McKENNA · PETER FINCH
KENNETH MORE
PROGRAMA DE ESTRENOS EXCLUSIVOS
EXTRA! AGREGADOS
PROA A LA NUBE
CINES UNIDOS

HOY
MATINEE..... 3.^00 P.M.
VERMOUTH... 7.^- P.M.
NOCHE..... 10.^- P.M.
Lido
HUERFANOS 680
TELEFONO 34366
EL ESPECTACULO MAS GRANDE DEL CINE, QUE UD. VERA MAS DE UNA VEZ.
LA SALA QUE ES UNA OBRA DE ARTE, CON MAXIMO DE COMODIDAD AMBIENTAL. EN CUALQUIER BUTACA, LA MEJOR UBICACION.
(MAYORES)
2a. Semana de éxitos!
BRIGITTE BARDOT
UNA MUCHACHA DE PARIS QUE... ¡UFF! HAY QUE VERLA EN
"Una Parisien"
con CHARLES BUYER · HENRI VIDAL
DISTRIBUYE "FILMUNION"

HOY · PORTUGAL ¡Y TODA LA SEMANA!
ROT. DE 1 A 12 P.M.
PROGRAMA DOBLE ¡COLOSAL!
TIN-TAN
Los tres MOSQUETEROS Y MEDIO
En EASTMANCOLOR
ANA BERTHA LEPE · ABEL SALAZAR en
Tropicana

COMPAÑIA NACIONAL DE TEATROS
HOY · STA. LUCIA
HORARIO: 2 - 4 - 6.45 Y 10 P.M.
¡VENGA DISPUESTO A DOMINAR SUS NERVIOS!
NEGRO ... por eso Ud. no lo ve hasta cuando cae en sus garras!
SIN SANGRE ... por eso quiere la de Ud.!
"EL ESCORPION NEGRO"
(The Black Scorpion)
con RICHARD DENNING · MARA CORDAY CARLOS RIVAS MARIO NAVARRO
(MENORES)

Mañana Ducal
SOLO MAYORES
CABIRIA... AMO MUCHO... Y SIEMPRE FUE TRAICIONADA.
ENTRADAS EN VENTA
Premiada con: EL OSCAR 1957 POR LA MEJOR PELICULA EXTRANJERA. PRIMER PREMIO DEL FESTIVAL DE CANNES 1957 PARA LA MEJOR ACTRIZ. Y 14 PREMIOS MAS.
DINO DE LAURENTIIS presenta a
GIULIETA MASINA en
"LAS NOCHES DE CABIRIA"
(LE NOTTI DI CABIRIA)
DIRIGIDA POR FEDERICO FELLINI
con FRANCOIS PERIER · AMEDEO NAZZARI · FRANCA MARZI · DORIAN GRAY
SIGNIFICA "ALIVIO"

HOY
SANTIAGO vs VICTORIA
CAMPEONATO MUNDIAL DE FOOTBALL 1958
UEFA
EN AMBOS CINES CONT. DE 1 DE LA TARDE.
UNA EXCLUSIVIDAD DE LA CIA. CHILENA DE ESPECTACULO

13a. y última Semana de EXHIBICIONES
DISTINGUIDA CON SIETE OSCARES DE LA ACADEMIA DE HOLLYWOOD
"¡LA MEJOR PELICULA DEL AÑO!"
TECHNICOLOR · CINEMASCOPE
EL PUENTE SOBRE EL RIO KWAI
"The Bridge on the River Kwai"
con WILLIAM HOLDEN · ALEC GUINNESS · JACK HAWKINS
SE EXHIBE UNICAMENTE EN EL CINE WINDSOR DURANTE EL PRESENTE AÑO.
Hoy · Gran Cine WINDSOR
2.45 · 6.15 y 10 P.M. — MAYORES Y MENORES

INFORMACIONES COMERCIALES

PROPORCIONADAS POR JARAS Y SOTTA Y CIA., CORREDORES DE LA BOLSA DE COMERCIO - NUEVA YORK 61, FONOS 82995-98 - CASILLA 16

El Mercado de Valores

Con sus precios más sostenidos y con pocas transacciones, estuvo ayer el Mercado Bursátil durante las dos ruedas.

Los mejores conformes se obtuvieron en Oro, Tamaya, Deuda Interna 7-1, Papeles y Cartones, Farmo Química, Pesquera Iquique y Renta Urbana.

Se transaron 29.000 pesos oro; 11.174.600 en bonos, y 384.780 acciones.

Hubo 31 alzas y 19 bajas.

Al cierre, el Mercado quedó con tendencia más sostenida.

Desarrollo de las operaciones

1.000 Oro, 24.800.
1.000 Oro, 24.800.
5.300 Oro, 24.700.
9.600 Oro, 24.600.
290.000 Deuda Interna 7-1, 86.
6.000.000 Deuda Interna 7-1, 84 OD.
101.000 Deuda Interna 7-1, 84.
200.000 Caja 6 3/4, 50 OD.
14.000 Caja 6 3/4, 50.
4.000.000 Bco. del Est. 10-6, 75 OD.
480.000 Bco. del Est. 10-6, 75.
600 Deb. Tarapacá Ch. N., 300.
109 Bco. de Chile, 4.850.
136 Bco. de Chile, 4.840.
280 Bco. de Chile, 4.800.
310 Bco. de Chile, 4.700.
500 Bco. Edwards, 610.
300 Bco. Sud Americano, 390.
66.000 Carmen, 2 1/2.
5.000 Condoriaco, 12 3/4.
3.000 Disputada, Sep. 2, 270.
500 Disputada, 280.
3.000 Huanillos, 14.
1.000 Monserrat, 80.
100 Ocuri, Sep. 2, 630.
300 Ocuri, 620.
2.000 Tamaya, 109.
1.000 Tamaya, Sep. 2, 110.
6.000 Tamaya, 107.
41 Tamaya, 100.
9.700 Tamaya, 107.
5.000 Tamaya, Sep. 2, 109.
2.000 Tamaya, 107.
2.400 Colcura, 133.
39 T. del Fuego, 819.
10 T. del Fuego, 807.
1.000 T. del Fuego, 807.
1.800 Viña C. y Toro, 127.
1.000 Viña C. y Toro, 128.
1.200 Iquique, 250.
20.000 Caupolicán, 12.
6.000 Chilena, 47.
12.000 Tej. El Salto, 28.
500 Bima, 70.
100 Bima, 70.
300 C. Melón, 360.
300 C. Melón, 365.
700 C. Melón, 367.
500 C. Melón, 370.
300 C. Melón, 372.
100 C. Melón, (letra), 372.
338 Cervecerías, 800.
1.000 Cervecerías, 900 OD.
628 Cervecerías, 950.
1 Club Hípico, 900.000.
500 Cola, 70.
2.200 Cia. Industrial, 42.
1.000 Copec, 102.
1.000 Copec, 102.
1.700 Cristalerías, 44.
12.000 Farmo Química, 23.
100 Gas de Sgo., 84 OD.
190 Hucke Hnos., 374.
200 Luchetti, 39.
3.000 Luchetti, 40.
1.600 Pap. y Cartones, 435.
248 Pap. y Cartones, 437.
10.638 Pap. y Cartones, 438.
700 Naviera Arauco, 68.
2.300 Pesquera Iquique, 15 3/4.
1.000 Ref. de Viña, 217.
200 Renta Urbana, 210.
100 Tattersall, 148.
2.200 Tattersall, 148.
2.600 Vapores, 470.
100 Volcán, 71.
1.000 Vidrios Planos, 141
200 Cic, 91.
300 Indac, 63.
1.100 Indac, 64.
2.000 Indac, 66.
1.000 Mec. Industrial, 33.
1.000 Mec. Industrial, 34.
35.331,65 Dollars O. I. C., 1.112.
1.000 Oro, 24.500 OD.
2.900 Oro, 24.500.
1.000 Oro, 24.400 PM.
1.000 Oro, 24.400.
1.000 Oro, 24.350.
100 Oro, 24.400.
3.000 Oro, 24.300.
30.000 Deuda Interna 7-1, 84.
38.000 Caja 6 3/4, 81.
1.000 Deb. Tarapacá G. A., 320.
45 Bco. de Chile, 4.700.
264 Bco. de Chile, 4.650.
100 Bco. de Chile, 4.620.
500 Bco. Israelita, 170.
1.100 Bco. Sud Americano, 390.
30.000 Carmen, 2 3/4.
10.000 Condoriaco, 13.
1.000 Disputada, Sep. 2, 268.
5.000 Huanillos, 14.
100 Ocuri, 619.
2.000 Tamaya, Sep. 2, 110.
500 Tamaya, 108.
2.000 Tamaya, Sep. 2, 111.
500 Tamaya, 109.
2.000 Colcura, 138.
200 T. del Fuego, 805.
30 T. del Fuego, 800.
70 T. del Fuego, 805.
1.300 T. del Fuego, 800.
400 T. del Fuego, 802.
100 T. del Fuego, 800.
200 T. del Fuego, 802.
2.300 Lautaro, 745.
1.100 Iquique, 248.
300 Iquique Port., 258.
1.000 Iquique Port., 260.
1.300 Tarapacá, 190.
1.100 Tej. El Salto, 28.
200 Yarur, 210.
1.600 Bima, 70.
300 C. Melón, 380.
1.200 C. Melón, 385.
4.200 C. Melón, 390.
300 C. Melón, 388.
2.000 C. Melón, 390.
400 Cervecerías, Sep. 2, 815.
200 Cervecerías, 895.
1.000 Cervecerías, Sep. 2, 815.
1.900 Cervecerías, 895.
1.600 Cola, 70.
600 Copec, 102.
487 Copec, 100.
100 Cristalerías, 44.
800 Elect. Industrial, 55.
22.000 Farmo Química, 23.
200 Interoceánica, 44.
500 Interoceánica, 45.
6.000 Loza de Penco, 37.
800 Naviera Arauco, 68.
2.100 Pap. y Cartones, 438.
10.000 Pesquera Iquique, OD, 15 3/4.
4.000 Pesquera Iquique, 15 1/2.
2.000 Refractarios, 36 OD.
1.000 Renta Urbana, 209.
1.100 Renta Urbana, 209 OD.
7.600 Renta Urbana, 210.
1.100 Tattersall, 148.
1.000 Tattersall, 149.
200 Teléfonos, 76.
1.000 Vapores, 467.
880 Vapores, 465.
1.000 Vidrios Planos, 142
2.000 Cobre Cerrillos, 23
4.000 Fensa, 13.
3.000 Indesa, 13.
1.000 Madeco, ex div., 74
2.000 Mec. Industrial, 35.
3.000 Mec. Industrial, 35.
1.000 Chilena Cons. Vida, 300.

Sociedades Anónimas

SEGUROS GERMANIA: agosto 9 a agosto 14; neto $ 16.40 agosto en sus oficinas y Junta Ordinaria agosto 14 por Memoria y Balance.

SEGUROS ARAUCANIA: agosto 9 a agosto 14; neto $ 16.40 agosto 14 y Junta Ordinaria agosto 14 por Memoria y Balance.

TELEFONOS: agosto 6 a agosto 15; neto $ 1.64 agosto 16 en sus oficinas.

CHILENA CONSOLIDADA GENERALES: agosto 6 a agosto 11; neto $ 4.10 agosto 11 en Banco Edwards.

INDUSTRIAL BELLAVISTA: agosto 6 a agosto 12; Junta Ordinaria agosto 12 tratar Memoria y Balance.

INDUSTRIAL DE LOS ANDES: agosto 9 a agosto 19; Junta Extraordinaria agosto 19 tratar venta de un inmueble de la Sociedad.

HUANCHACA: agosto 8 a agosto 23; Junta Extraordinaria agosto 23 para resolver sobre la compra de acciones de Cía. Minera Chilena.

COPIHUE: agosto 18 a agosto 23; Junta Ordinaria agosto 23 por Memoria y Balance.

MOLINERA PEREZ COTAPOS: agosto 11 a agosto 16; emisión de 1.135.000 accs. 1x4.33 liberada de $ 50 valor nominal.

COLORANTES: agosto 9 a agosto 24; emisión de 1.400.000 accs. 1x1 liberada de $ 50 valor nominal.

INDAC: agosto 8 a agosto 11; emisión de 2.200.000 accs. 1x1 liberada de $ 50 valor nominal.

HUCKE HERMANOS: agosto 14 a agosto 30; Junta Ordinaria agosto 30 por Memoria y Balance y emisión de 1x9 liberada de $ 150 valor nominal. Las fracciones serán vendidas y su producto entregado a quienes corresponde.

COBRE EN LONDRES

Por feriado bancario no hubo precio del cobre en Londres.

PRECIOS AL CIERRE

	Agosto 1.o	Agosto 4	Fluct.
ORO FISICO	24.000	24.300 c	+300
BONOS FISCALES			
Deuda Int. 7-1	84	84 c	
Garantía 7-1	84	84 c	
Paviment. 7-1	84	84 c	
BONOS MUNICIPALES			
Mun. Santiago, 8-1	86	87 c	+1
BONOS HIPOTECARIOS			
Caja 6 3/4	80	81 t	+1
Hip. Chile	44¼	44¼ n	
Hip. Chile, 10-6	75	75 c	
Bco. Estado, 10-6	75	75 t	
BONOS SALITREROS			
Tarapacá G/A	320	320 v	
Tarapacá Ch/A	355	355 v	
Tarapacá Ch/N	290	300 c	+10
Tarapacá G/N	280	280 n	
BANCARIAS			
Central	19.600	19.600 n	
Concepción	175	170 v	—5
Crédito	215	215 n	
Chile	4.900	4.650 v	—250
Edwards	500	510 t	+10
Español	300	300 v	
Hipotecario	600	600 n	
Israelita	175	170 t	—5
Italiano	142	142 n	
Osorno	190	190 n	
Sud Americano	390	390 c	
Talca	350	350 n	
MINERAS			
Andacollo	2¾	2¾ n	
Aucanquilcha	82	82 v	
Carahue	2¾	2¾ v	
Carmen	2¾	2¾ c	+¼
Cerro Grande	470	490 cp	+20
Condoriaco	12¼	13 t	+¼
Chañaral	7¼	7¼ c	
Disputada	260	262 c	+2
Espino	17	17 n	
Huanillos	14¼	14 t	—¼
Lota	106	106 v	
Monserrat	100	89 t	—11
Ocuri	610	610 t	
Presidenta	13	13 n	
Punta de Lobos	71	71 n	
Tamaya	109	111 tp	+2
AGRICOLAS Y GANADERAS			
Abén	6.000	6.000 c	
Cienes	850	870 c	+20
Colcura	135	138 c	+3
Copihue	52	52 c	
Gente Grande	575	575 c	
Laguna Blanca	2.800	2.800 c	
Rupanco	1.070	1.070 n	
Sacol	115	115 c	
Tierra del Fuego	810	802 t	—8
Viña Concha y Toro	130	133 cp	+3
Viña La Rosa	115	115 n	
SALITRERAS			
Anglo Lautaro "C"	735	745 c	+10
Iquique	258	260 t	+2
Tarapacá	158	164 c	+6
TEXTILES			
Caupolicán	12	12 v	
Chileco	47	47 t	
Divesa	10	10 n	
Fiap	48	48 v	
Paños Bellavista	64	64 n	
Paños Concepción	16½	16½ c	
Hayonhill "A"	15¼	15¼ n	
Sedetias Viña	30	30 n	
Seoplan	30	30 n	
Sumar	185	185 c	
Tej. El Salto	28	28 t	
Textil Progreso	21½	21½ n	
Textil Viña	28	28 c	
Textex	205	205 c	
Yarur	210	210 c	
INDUSTRIALES Y VARIAS			
Bima	70	70 t	
Carozzi	90	90 c	
Cemento Melón	380	390 c	+10
Cervecerías	900	890 t	—10
Cinzano	100	100 n	
Club Hípico	900.000	900.000 t	
Cola	70	70 v	
Colorantes	90	80 v	
Cía. Industrial	42	42 c	
Copec	103	100 c	—3
Cristalerías	44	43 v	—1
Chipropal	40	40 c	
Elect. Industrial	55	55 t	
Farmo Química	23	23 c	
Fertilizantes	50	49 v	—1
Fósforos	127	127 n	
Gas de Santiago	58	60 c	+2
Hucke Hnos.	724	274 c	
Ind. Bellavista	85	85 n	
Industrias Varias	60	60 v	
Inos	280	275 v	—5
Interamericana	35	35 v	
Interoceánica	44	45 t	+1
La Rural	105	105 c	
Loza de Penco	38	37 vp	—1
Luchetti	40	40 t	
Marinetti	80	80 c	
Molino El Globo	90	90 n	
Muelles	12	12½ v	
Naviera Arauco	67	68 c	+1
Naviera Coronel	300	320 c	+20
Pap. y Cartones	435	440 c	+5
Pesquera Iquique	15¾	15½ c	—¼
Pizarreño	45	45 v	
Polpaico	112	113 c	
Refractarios	34	36 c	+2
Refinería de Viña	218	217 t	—1
Renta Urbana	210	210 t	
Saavedra Benard	190	190 v	
Sanitas	83	83 n	
Sogeco	51	51 n	
Sonavela	35	35 n	
Soprole	3.300	3.300 v	
Tabacos	115	115 n	
Tattersall	115	115 n	
Telefonos	76	76 t	
Universo	17	18 c	+1
Vapores	470	465 v	—5
Vidrios Planos	141	143 c	+2
Volcán	71	71 t	
METALURGICAS			
Cic	92	91 v	—1
Cobre Cerrillos	32	33 t	+1
Electro Met.	100	100 n	
Envases	13½	13¾ c	+¼
Fensa	13	13 t	
Indac	62	66 t	+4
Indesa	13	13 t	
Madeco X. D.	77	74 c	—3
Mademsa	80	81 c	+1
Mec. Industrial	33	35 c	+2
Socometal	50	50 n	
SEGUROS			
Ch. Cons. Grales.	117	122 c	+5
Ch. Cons. Vida	280	300 t	+20

Bolsa de Valparaíso

Precios al Cierre proporcionados por Jaras y Sotta, Prat 639. Fono 4917. Casilla 163-V

Precios de cierre, a las 13 hrs.:

Oro, 24.500 v.
Valpso. 6-1, 48 c.
Valpso. 10-6, 75 t.
Chile, 4.800 v.
Edwards, 495 c.
Español, 290 t.
Italiano, 140 t.
Sud Americano, 390 v.
Carmen, 2 1/2 v.
Condoriaco, 12 c.
Monserrat, 90 t.
Merceditas, 21 c.
Ocuri, 625 c.
F. de Lobos, 71 t.
Tamaya, 112 c. pr.
Lota, 106 v.
Schwager, 330 t.
Ast. Habsa, 90 c.
Envases, 14 c.
Fensa, 13 1/4 v.
Indac, 62 c.
Mademsa, 80 v.
Arauco, 69 c.
Coronel, 330 c.
Interoceánica, 46 v.
Muelles, 13 v.
Vapores, 470 c.
Arrocera, 110 c.
Carozzi, 90 1/2 v.
Cem. Melón, 395 t.
Cerv. Unidas, 890 v.
Cicoma, 30 c.
Cola, 69 t.
Copec, 103 v.
Cristales, 42 c.
Fertilizantes, 49 c.
Gas Valpso., 42 1/2 c.
Hucke, 220 c.
Imp. Universo, 17 c.
Industrial, 43 c.
Ind. Varias, 60 v.
M. El Globo, 90 v.
M. E. Cristóbal, 41 c.
Loza de Penco, 36 t.
Luchetti, 40 1/2 c.
Papel, 440 c. t.
Pesquera, 15 3/4 v.
Pizarreño, 46 c.
Polpaico, 111 c.
Ref. Viña, 218 v.
Refractarios, 35 c.
Saavedra B., 190 v.
Sporting, 360.000 c.
Tabacos, 114 c.
Vidrios, 141 c.
Bellavista, 61 c.
Caupolicán, 11 1/2 v.
Hayonhill, 16 c.
Tej. Salto, 37 c.
Tex Viña, 28 c. pr.
Colcura, 139 t.
Fuego, 500 t.
Gte. Grande, 580 t.
Anglo L., 745 c.
Iquique Port. 260 c.
Ch. Cons. G., 125 c.
Central, 79 v.

Cambio Libre

Moneda	Comprador	Vendedor
Dólar cheque	1.110.—	[illegible]
Dólar billete	1.110.—	[illegible]
Nacional billete		
Soles peruanos	24.50	[illegible]
Bolivianos	44.40	[illegible]
Uruguayos	9.18	[illegible]
Cruzeiros	106.—	[illegible]
Libras esterlinas	1.80	[illegible]
Francos suizos	2.060.—	[illegible]
Liras	207.—	[illegible]
Francos franceses		
Pesetas		
Marco	263.—	[illegible]

SIGUE MEJORANDO LA POSICION DEL COBRE

NUEVA YORK, 4 (UPI).— Las acciones de empresas productoras de cobre subieron al anunciar la Kennecott que aumentaría de cinco el número de días laborables a la semana en minas de Nevada, Arizona y Nuevo México.

Kennecott ganó más de cuatro puntos. Otras empresas subieron de dos a más de tres puntos. Hubo aguda alza para papeles de fábricas de aluminio y estuvieron firmes las de otros tres metales han tenido alzas de precio, factor que originó [illegible] de las acciones.

Las principales acciones industriales subieron y el índice promedio tuvo nueva alta cifra para el último año. Destacaron American Telephone, Chrysler, Union Carbide, American Smelting y Du Pont.

Los títulos subieron fracción y los del Gobierno norteamericano bajaron de 1/16 a 1/4 de punto.

En Chicago, los granos cerraron en baja en su mayor parte.

Ventas: 4.000.000 de acciones; títulos, 6.350.000, dólares.

ALZA DEL COBRE. — NUEVA YORK, 4 (UPI).— Con alza de ocho puntos cerró el cobre la sesión de hoy del mercado, en la que se vendieron [illegible] tratos.

Cotizaciones al cierre:

Septiembre, 26,51 centavos [illegible] por libra, alza de 8 puntos.
Octubre, 26,90, alza de [illegible]
Diciembre, 26,80, alza de [illegible]
Enero, 26,88, alza de [illegible]
Marzo, 27,08, alza de [illegible]
Mayo, 27,18, alza de [illegible]
Julio, 27,23, alza de 8 puntos.

AVISOS ECONOMICOS CLASIFICADOS

6) ALHAJAS, JOYAS

¡NOVIOS! Para argollas, Fábrica Rostin, Nueva York 68. (6) H/O C.

13) ARTICULOS p. HOGAR

15.000, COLCHON lana, relleno a la vista del cliente; cofres para colchones, summieres en todos los tipos y medidas. Hechuras a domicilio. Galvez 1589, fono 91388. (13) H/O P.

VENDO encerradora Sindelen, nueva, $ 45.000; revólveres y pistolas varias marcas y precios, de ocasión. Alfredo Gmo. Bravo 1279. (Vivaceta, altura 1300). (13: 5, 6, 8, y 10-8 P.

30) CITACIONES VARIAS

ELECCION DE DIRECTORIO.— La elección del directorio del Sindicato Profesional de Radiocontroladores y Operadores de Broadcasting de Chile, se llevará a efecto los días 7, 8 y 9 del presente mes en las oficinas de la Inspección Provincial del Trabajo, Avenida Vicuña Mackenna N.o 328. Se hacen las publicaciones en conformidad al Código del Trabajo. El secretario. (30) 7-8 P.

44me. COMPAGNIE DE POMPIERS "Pompe France". — Exercice de Compagnie, mercredi 6, a 22 heures. Tenue de travail. Réunion au Quartier.— L'adjudant. (30) 6-8 K.

18 FUNDOS OFRECEN

PIEZAS pensión, recibo pasajeros, Huérfanos 1393. (18) H/O.

ARRIENDO piezas sin pensión matrimonio o jóvenes estudiantes. Terraza frente parque. Locomoción a la puerta. José M. Infante 22, Providencia. (18) 5-8 P.

33) COLEGIOS, INSTRUCCION

ESCRITURA máquina, taquigrafía, redacción, ortografía, secretarias taquígrafas, dactilógrafas, cursos diurnos, vespertinos. Instituto de Contabilidad, fundado 1922. Santo Domingo 1830. (33) 8-8 P.

MODAS, corte y confección. Cursos rápidos. Profesora especialista. Alumnas confeccionan trajes primer mes. Clases diurnas, nocturnas. Diplomas válidos. Academia Nacional Corte y Confección Rosas 1353. (33) H/O C.

DIAZ GASCOGNE, Escuelas Politécnicas profesionales, cursos duración 1 1/2 mes; matrícula abierta, contabilidad, taquigrafía, recuperación escolar, modas, corte, confección moda infantil, cortador sastre, tejidos máquina, peluquería completa, señoras, caballeros, niños. En señanza rápida, práctica, individual. Diplomas profesionales. Internado femenino; señoritas provincias. Establecimiento de prestigio reconocido oficialmente Supremo Gobierno, fundado 1914. Unica dirección, Monjitas 341, fono 36856. (33) 9-8 C.

"INSTITUTO Moderno", trasladado: Compañía 3167. Excelentes, baratísimos cursos: modas, sastrería, peluquería, dactilografía. (33) 9-8 P.

"ESCUELA Peluquería", Catedral 1357. Cursos económicos. Diplomas. (33) 9-8 P.

36) CONSEJOS UTILES

CONSULTORIO sentimental. Discreción y éxito seguro a sus problemas. Consulta psicóloga extranjera, de 10-13 y de 14-20 horas. Huérfanos 2335-B. (36) H/O C.

37) CONSTRUCCION

PUERTAS y ventanas, surtido completo en standard. Hacemos persianas de medida. Fábrica Record, San Diego 143. (37) H/O C.

¡CHIMENEAS! Simplifique la construcción de su chimenea usando un "Molde Temperator", terminando la obra gruesa en pocas horas. Muestra y prospectos en Agustinas 614, oficina 218, de 10 a 13 y 3 a 7. (37) 19-8 P.

17 — DOCUMENTOS EXTRAVIADOS.

HABIENDO girado erróneamente, a la orden de Bellsario Droguett, cheque N.o 5986398, de mi cuenta corriente N.o 6943, con el Banco Sud Americano, por $ 15.000, queda nulo y sin valor por estar avisado el Banco.— Pedro Flores. (42) 5-8 P.

HABIENDOSE extraviado libreta N.o 866615, de la Caja Nacional de Ahorros, perteneciente a Leopoldo Sánchez Carnejo, queda nula por haberse dado aviso. (42) 7-8 P.

POR HABER dado aviso del cheque correspondiente al N.o 485736, queda nulo que corresponde al Banco del Estado Chile, sucursal Estación. (42) 7-8 P.

45) FOTOGRAFIA, OPTICA

CINE sonoro en su hogar. Presupuestos, fono 80768. San Diego 1365. (45) 1.o-9 P.

55) JUDICIALES y LEGALES

TERCER JUZGADO CIVIL.— NULIDAD matrimonio, 3863-57, Rivera C., Ana Lidia con Burger Arriagada, Ernesto, ordénese notificar a demandado citado siguiente auto prueba: Santiago, julio catorce de 1958. Vistos: Se recibe a prueba la causa por el término legal y se fija como hecho controvertido el siguiente: Domicilio y residencia de los contrayentes a la fecha de celebración del matrimonio y durante los tres meses anteriores a la manifestación. Garbarini, Fernández. Consecuencia demandado citado notifíco efectos legales. Fernández. Secretario. (55) 7-8 P.

55) JUDICIALES y LEGALES

PROPOSICIONES DE CONVENIO Sociedad Colectiva Comercial Carlos Duval e Hijos.— Primer Juzgado Civil de Mayor Cuantía, Santiago. — Audiencia 18 julio 1958. Día señalada, verifícose Junta Acreedores, con asistencia Síndico Quiebras, abogado Sindicatura, Juan Harrison, Carlos Ruiz, por sociedad deudora y sus socios, y siguientes acreedores: Armando Uribe, por Adela Aranguiz, $ 3.245.000; Laura Pollizi, 2.380.500; Pablo Pollizi, 414.000; Serafina Pollizi, 414.000; Lucía Marinot, 1.000.000; Paulino Campbell, por Andrea Vergas, 2.748.740; Daniel Ramírez, por Pedro Castellano, 293.306; Miguel Ramírez, por Roberto Bourdel, 2.281.400; Juan Bourdel, 606.000; Roger Chanut, 1.969.640; Luis Dalmazzo, 2.079.000; Germana Sentex, 2.210.000; Luisa Sentex, 1.657.500; Laura Baroli, 1.035.000; Sergio Cruz, por acreedores, por $ 239.000.000, aproximadamente. Antes tratarse proposiciones convenio abogado Uribe expresa que dado estado actual expediente e insuficiencia informe Sindicatura, acreedores, especialmente sus representados, no pueden pronunciarse sobre convenio. Agrega que créditos nómina no están justificados en expediente con documentos, no existiendo informe sobre efectividad bienes se ofrece entregar masa, mi su valor real. Pide se fije nueva fecha Junta, exigiéndose previamente se complete informe Sindicatura. Abogado Crus solicita rechazo petición Uribe, se siga adelante realización Junta, por no existir vicios prorrogarla. Agrega que masa puede repartir gran cantidad dinero acreedores, y que dilaciones 4 personas, que suman $ 7.000.000, no pueden perjudicar acreedores representan más $ 270.000.000, demorando repartos. Abogado Carlos Ruiz pide rechazo petición Uribe, porque dilación perjudica acreedores y no existe infracción procesal que justifique suspensión Junta, donde acreedores deben votar, aceptando o rechazando convenio, tomándose en cuenta lista e informe Sindicatura, cuyas deficiencias no hacen procedente suspender convenio, sino que mérito ellos acreedores deben votar a favor o contra convenio. Agrega que Junta Liquidadora debe calificar créditos y no Junta Acreedores. Abogado Harrison expone que Sindicatura se ha limitado cumplir artículo 144, N.o 2, Ley Quiebras, informando tribunal con antecedentes que tenía en su poder. Respecto nómina acreedores, fue confeccionada con documentos y antecedentes rolan autos, y ella no importa reconocimiento créditos, sólo sirve para cálculo mayorías legales. Abogado Uribe agrega que su petición de suspensión Junta se funda artículo 144 Ley Quiebras, pues con los antecedentes que obran en autos y sin la documentación que Síndico reconoce no pudo procurar en Bolsa de Comercio, acreedores presentes no pueden pronunciarse sobre convenio. Sindicatura dice que se hace cuestión del informe para postergar Junta, cuando artículo 145 Ley Quiebras no obliga acreedores ejercitar acciones contra deudor, incluso pedir su quiebra, o votar contra el convenio, si informe Sindicatura les ofrece dudas. Juzgado quedó de resolver sobre cuestión promovida abogado Uribe, y puso en discusión proposiciones convenio. Diose lectura proposiciones convenio y se pusieron en votación, las que fueron aceptadas por los acreedores presentes, con el voto en contra de los que representa el señor Uribe. Con fecha 30 julio 1958, secretario Juzgado certificó sobre concurrencia mayoría legales en votación convenio. Solicitud apoderado sociedad deudora y sus socios, pide lo principal se tenga por acordado convenio, por reunir doble mayoría legal y se notifique acreedores que no concurrieron Junta; en el otrosí, pide se publique en extracto acta convenio. Juzgado proveyó: Santiago, agosto 1.o de 1958.— A lo principal y otrosí, con el mérito de lo certificado, como se pide.— Ramón Briones.— C. Acuña M.— Notifícase el acta y resolución precedentes a los acreedores no concurrentes a la Junta.— El secretario. (55) 8-8 P.

AMPLIACION INVENTARIO.— El 9 agosto presente año, 11 horas, en mi oficina, Bandera 342, practicaré ampliación inventario solemne bienes Enrique Gallegguillos Gallegguillos, ordenado resolución 23 julio presente año, expediente Primer Juzgado Civil, N.o 10580. El secretario. (55) 7-8 P.

55) JUDICIALES Y LEGALES

EN LO PRINCIPAL, CON LOS DOCUMENTOS que acompaña, solicita la posesión efectiva para regalía que indica.— Señor Intendente de la provincia de Maule.— Rafael Villalobos Sepúlveda, agricultor, domiciliado en Avenida Buzeta N.o 4554, de la ciudad de Santiago, a US. digo: 1.— Soy propietario, como lo acredito con la copia autorizada de la escritura de adjudicación otorgada en la Notaría de Parral con fecha 5 de junio de 1957 y con la inscripción de dominio a mi nombre, con certificado de estar vigente, que acompaño, de la hijuela Primera del fundo Las Higueras, de doscientas dieciocho hectáreas de superficie, ubicada en la subdelegación de Catemú, del departamento y comuna de Cauquenes de la provincia de Maule, que limita: norte, hijuela N.o 2; en mil ochocientos veinticinco metros; sur, mil quinientos diecinueve metros con sucesión de Eulogio Hernández y Juan Miguel Espinosa; oriente, río Perquilauquén en mil doscientos cuarenta metros, y poniente, camino público en mil cuarenta metros. 2.o.— Para regar una superficie aproximada de treinta hectáreas, limitada por el río al oriente, una quebrada al poniente y por los deslindes norte y sur del fundo; deseo obtener una merced de agua, proveniente del río Perquilauquén, en el cual colinda mi propiedad por el deslinde oriente, de ochenta y cinco litros por segundo. 3.o.— Esta merced de agua, la aprovecharé, como he dicho, en el regadío de treinta hectáreas aproximadamente, a razón de tres hectáreas diariamente. 4.o.— La captación de las aguas estará ubicada en un solo punto dentro del fundo, en la parte colindante al río Perquilauquén, a más o menos seiscientos cincuenta metros del deslinde sur. 5.o.— La captación de las aguas se hará por elevación mecánica con bomba centrífuga de ocho pulgadas de diámetro y motor diesel, de 26 H. P. 6.o.— Por constituir el río Perquilauquén, límite natural de la propiedad, no será necesario establecer servidumbre alguna para la conducción de las aguas lo que se hará por terrenos de mi exclusivo dominio. 7.o.— La merced que solicito será por su naturaleza de ejercicio permanente y discontinuo. 8.o.— Los detalles técnicos referentes al regadío mismo, que se realizará por medio de elevación mecánica, se contienen en la memoria explicativa adjunta. 9.o.— Acompaño a ésta solicitud los siguientes antecedentes: a) títulos mencionados en el N.o 1, b) croquis de ubicación de la parte por regar, c) comprobante de ingreso en Tesorería por la suma de $ ..... 10.— Río Perquilauquén es de aguas superficiales, corrientes y recorren los departamentos de Parral y Cauquenes. 11.— El caudal mínimo de las aguas del río en el punto de la captación es de quinientos litros por segundo. 12.— El único aprovechamiento de agua conocido, es el de don Domingo Navarrete, ubicado aguas abajo, fundo Los Navos, de más o menos sesenta litros por segundo. Por tanto: de acuerdo a lo dispuesto en los artículos 261 y siguientes del C. de Aguas, a US. suplico, se sirva, previos los trámites legales, concederme la merced de agua para regadío que solicito. — Intendencia de Maule, 16 de julio de 1958. — N.o 273.— Por presentada la solicitud de merced de agua para regadío que antecede, de don Rafael Villalobos Sepúlveda, publíquese por tres veces, dentro del plazo de sesenta días, contados desde esta fecha, en el periódico "La Verdad" de Cauquenes y en el diario "La Nación", de Santiago. — Anótese.— Crispulo Oyarzún Coronado, Intedente de Maule.— César Toledo Aguilar, secretario asesor abogado. (55) 7-8 P.

PRIMER JUZGADO CIVIL, RESOLUCIÓN cuatro agosto presente año, concedió posesión efectiva herencia parte testada y parte intestada de Raúl Salinas Cerda y Mercedes Balmaceda de Salinas; Juan Pablo y Raúl Salinas Balmaceda, sin perjuicio derechos de primera como cónyuge sobreviviente. Practicaré inventario solemne 12 agosto presente año, 16 horas, en mi oficina Bandera 342. El secretario. (55) 7-8 P.

55) JUDICIALES y LEGALES

TERCER JUZGADO CIVIL.— NULIDAD matrimonio, 3077-57, ordenó notificar demandada Gabriela Molina Sánchez, siguiente auto prueba. Santiago, julio siete de 1958. Vistos: Se recibe a prueba la causa por el término legal y se fija como hecho controvertido el siguiente: domicilio y residencia de los contrayentes a la fecha de celebración del matrimonio y durante los tres meses anteriores a la manifestación. Garbarini, Fernández. Consecuencia notifíco demandada efectos legales. Fernández. (55) 7-8 P.

PRIMER JUZGADO CIVIL, RESOLUCIÓN veintitrés julio 1958, concedió posesión efectiva herencia testada de Elgue Lidia Petre Signeli, a Ana Grella Ekwall Petre. (55) 7-8 P.

PRIMER JUZGADO CIVIL, RESOLUCIÓN treinta y uno julio presente año, concedió posesión efectiva herencia intestada Adrián Figueroa Ibáñez a Jaime Ramón, y María Marta Figueroa Lasalle, sin perjuicio derechos cónyuge sobreviviente Rudi Romero Morales. El secretario. (55) 7-8 P.

QUIEBRA SOC. CANO HNOS.— CUARTO Juzgado Civil. Por resolución 30 julio 1958, señálese audiencia, 21 agosto 1958, a las 15 horas, para deliberación junta acreedores para discutir y votar la ampliación plazo comisión liquidadora para realización activo sociedad Cano Hnos. Secretario. (55) 7-8 P.

QUIEBRA LUIS ABUES SABAT.— Cuarto Juzgado Civil. En junta acreedores celebrada 27 junio 1958, declararse aceptadas proposiciones convenio formuladas deudor. Fecha, 9 julio 1958, secretario tribunal certificó concurrencia mayorías legales favor convenio. Resolución 30 julio 1958, declárose acordado convenio y notificación extracto acta convenio y resolución aprobatoria mismo. Secretario. (55) 7-8 P.

NOTIFICACION.— RESOLUCION TERCER Juzgado Civil. Autos 514-57, ordénese notificar: viuda Teresa Gonzáles González, siguiente resolución: Santiago, 23 mayo 1958. Vistos: Recíbese causa a prueba, versando sobre domicilio y residencia contrayentes a la fecha celebración matrimonio y en los tres meses anteriores. Secretario. (55) 6-8 P.

QUIEBRA GUADALUPE DEL CARMEN Larenas. Por resolución de 20 de junio de 1958, del Cuarto Juzgado Civil de Mayor Cuantía de Santiago, fue declarada en quiebra doña Guadalupe del Carmen Larenas, comerciante, Avda. Recoleta N.o 355. Las personas que tengan bienes o papeles pertenecientes al fallido deben entregarlos dentro de tercero día, al Síndico de Santiago, bajo pena de ser tenidos por encubridores o cómplices de la quiebra. Adviértese al público que no debe hacer pagos ni entregas de mercaderías al fallido, bajo pena de nulidad de los mismos. Los acreedores residentes en Chile deben verificar sus créditos y preferencias dentro de 30 días, bajo apercibimiento legal. Las notificaciones por avisos se harán en diario "La Nación".— El secretario. (55) 9-8 P.

NOTIFICACION.— ANTE TERCER Juzgado Civil Mayor Cuantía, Santiago, presentóse Luis Gonzalo Fernández Campillay, empleado, domiciliado Huérfanos 1117, interponiendo demanda nulidad matrimonio celebrado 15 septiembre 1953, ante Oficial Civil Circunscripción San Miguel, contra cónyuge Yolanda Eugenia Lopetegui Branada, labores casa, cuyo domicilio ignora. Fundamenta acción en que contrayentes no tenían domicilio ni residencia prescritos por ley dentro esa Circunscripción. Primer otrosí, documentos. Segundo, patrocinio y poder. Juzgado proveyó: Santiago, 24 abril 1958. Por interpuesta la demanda traslado; al primer otrosí, como se pide, con citación. Al segundo, téngase presente. Garbarini, Retamal. Posteriormente solicita notificación por avisos, y cumplidos trámites ordenados juzgado decretó notificar demandada por medio tres avis

El concierto popular que dará mañana Claudio Arrau despierta entusiasmo

Enorme entusiasmo ha despertado entre las familias santiaguinas, empleados, estudiantes y obreros, el Concierto Popular que ofrecerá mañana miércoles 6, a las 7 de la tarde, en el Teatro Caupolicán, el más grande pianista contemporáneo, Claudio Arrau, ante un público de todos los chilenos.

El Concierto Popular de mañana en el Caupolicán, en unión de la Empresa Chilena Cóndor, Claudio Arrau, lo hará en conmemoración con la Empresa Chilena Cóndor, Claudio Arrau, lo hará en conmemoración de las Obras Sociales del "Hogar de Cristo". El programa consistirá de obras de Liszt, Beethoven, Schumann y Mozart.

Las localidades altas y bajas están en venta en el Caupolicán. Platea a $ 1.500; Balcón a $ 500 y Galerías a $ 250.

GUIA DEL ESPECTADOR

TEATROS

ANTONIO VARAS.— El diario de Ana Frank.

CARLOS HENRIQUEZ.— Esta se... Santa Tula.

CAUPOLICAN.— R.: El farsante y la sirvienta, El libertino.

COUSIÑO.— Cía. de Revistas.

EMPIRE.— El prestamista.

FANTASIO.— El hombre del siglo.

FENIX.— Cía. de Revistas Bim Bam Bum.

GRAN REX.— Cía. de Revistas.

MONUMENTAL.— Opera Nacional: Rigoletto.

SOTA.— Matrimonio para tres.

CINES

ALAMEDA. — R.: Proa a las nubes y La vida empieza en la Mar.

ALCAZAR.— M., V. y N.: Moby Dick, Santiago, Not.

ALMAGRO.— R.: Navidad blanca, Reina del mar, Pelirroja indomita.

AUDITORIUM.— R.: La intocable, Noticiarios.

AMERICA.— R.: Sin ley y sin alma, Abbott y Costello contra los fantasmas y La mujer que yo adoro.

ANDES.— R.: Juventud desenfrenada, La flecha incendiaria, Agregados.

ASTOR.— M., V. y N.: El incomparable Godfrey, Not.

AVENIDA MATTA. — R.: Vasallos del mal, Gigante, Baluarte montañoso.

BANDERA.— M., V. y N.: S. O. S., Scotland Yard, Not.

BALMACEDA.— R.: Los solteronas, Los mujeriegos.

BAQUEDANO.— Mentir o morir, Cinco tumbas.

BLANCO ENCALADA.— R.: Honrarás a tu madre, Mi tio Jacinto y Ataque en los mares chinos.

CAPITOL.— R.: Alto el fuego, Cartas a mi amada, La mentira candente.

CARRERA.— R.: Kid Tabaco, Carnaval en Brasil.

CALIFORNIA.— M., V. y N.: Las 7 colinas de Roma, Not.

CENTRAL.— M., V. y N.: La leyenda de los perdidos, Not.

CERVANTES.— M., V. y N.: La leyenda de los perdidos, Not.

CINELANDIA.— R.: El ferroviario, Not. y Agregados.

CINE RIO.— R.: María Antonieta, Not.

CITY.— R.: Matanza en los muelles, Not.

CINE SUR.— R.: El quinteto de la muerte, El secreto del capitán Holland.

COLON. — R.: Cabalgata del circo, Buenos Aires, mi tierra querida y Entre la espada y la pared.

CONTINENTAL.— R.: El sultán descalzo, Not. y Agregados.

CHILE.— R.: La mujer que yo adoro, La cabalgata del circo, Buenos Aires, mi tierra querida.

DANTE.— R.: Oh, doctor, Not.

DUCAL.— M., V. y N.: Adiós a las armas, Not.

EGANA.— M., V. y N.: Los inseparables, Al borde del infierno.

EL GOLF. — M., V. y N.: Las estrellas del ballet ruso, Noticiarios.

EL SALTO. — R.: Beau Brummell, Ivanhoe, Serenata en México.

ESMERALDA. — R.: Hermano en armas y Bandido.

FLORIDA.— M., V. y N.: Kalapalos, Not.

GRAN AVENIDA. — R.: Pasión gitana y Torpedos humanos.

HOLLYWOOD. — R.: El diablo del desierto, Spartacus, el gladiador.

HUELEN.— M., V. y N.: El secreto sellado, Not.

IDEAL CINEMA. — R.: Atila frente a Roma, Un bebé en el buzón, Gitana blanca y Agregados.

IRIS. — R.: Sólo para ti, El amor vigila, Mickey.

ITALIA. — R.: Mujercitas, Festival Tom y Jerry.

KING.— R.: El último cuplé, Not.

LAUTARO (Descanso del personal).

LAS LILAS.— M., V. y N.: Melodía inmortal, Al compás del reloj, Noticiario.

LIBERTAD. — R.: Jesse James contra los Dalton, Fuego en tus labios.

LIDO.— M., V. y N.: Una parisién, Not.

LIRA.— Descanso.

LO CASTILLO. — M., V. y N.: Ese juego que llaman amor, Noticiarios.

LO FRANCO. — R.: Pánico mortal, Fiesta en el corazón, Brindis de sangre.

MAIPO.— R.: Casino de la muerte, El último matón.

MAYO.— M., V. y N.: Don Quijote, Not.

MARCONI.— R.: El diablo del desierto, Spartacus, el gladiador.

METRO.— M., V. y N.: Las 7 colinas de Roma, Not.

MIAMI.— R.: La bruja de la selva, Agregados.

MINERVA. — R.: El imperio de la espada, La historia se hace de noche y Rose Marie.

MIRAFLORES.— R.: Un tigre en el cielo, Te quiero siempre, Agregados.

MISTRAL. — R.: Proa a las nubes, Mi vida empieza en la Malaisie.

MODERNO. — R.: La simuladora, El pecado de amor y Grandezas que matan.

NACIONAL. — R.: Buenos Aires, mi tierra querida, Cabalgata del circo y Entre la espada y la pared.

NAVIA. — R.: Cerebro atómico, La ciudad del vicio y El gran bebé Roxy.

NILO.— M., V. y N.: Don Quijote, Not.

NORMANDIE.— R.: Tragedia del Río Grande, Monstruos de piedra.

NOVEDADES. — R.: La loba y Adán y Eva.

O'HIGGINS. — R.: Jesse James contra los Dalton y Fuego en tus labios.

PACIFICO.— M., V. y N.: Chantaje, Not.

PRAT. — R.: Buenos Aires, mi tierra querida, Cabalgata del circo y Entre la espada y la pared.

PALACE OVALLE. — R.: Los valientes, Grandezas que matan y Baluarte montañoso.

PALMILLA. — R.: Jaguar, Mundo de vivos, Lola se va a los puertos.

PLAZA.— M., V. y N.: Club de mujeres, Not.

PEDRO DE VALDIVIA.— M., V. y N.: Emboscada mortal y Noticiarios.

PORTUGAL. — R.: Los tres mosqueteros y medio y Tropicana.

REAL. — M., V. y N.: Casta Diva, Noticiarios.

RECOLETA. — R.: Tres pretendientes, Engaño fatal y Sin ley y sin alma.

REGINA. — M., V. y N.: Oh..., doctor y Noticiarios.

REPUBLICA. — R.: Cuando el alma sufre y En el cielo no hay caminos.

REX.— M., V. y N.: Sayonara, Noticiario.

RIALTO.— R.: El globo rojo, Si todos los hombres del mundo.

ROMA.— R.: Kid Tabaco, Carnaval en Brasil.

RITZ. — R.: Cómo matar a un tío rico, Noticiarios.

ROXI.— R.: La hija del Dr. Jekyll, Not.

SAN ANTONIO.— R.: Wanda, la pecadora, Not.

SANTA LUCIA. — M., S., V. y N.: El escorpión negro, Noticiarios y Agregados.

SANTIAGO.— R.: Campeonato mundial de fútbol, Not.

SAN MIGUEL. — R.: Reportaje sensacional, Valle alegre y El retrato de Dorian Gray.

SAN MARTIN.— R.: Casta de roble, Not. y Agregados.

SAO PAULO.— R.: Canción inolvidable, Not.

SEPTIEMBRE.— R.: Casino de la muerte, El último matón.

TIVOLI.— R.: Algo de todo y para todo, Festival Columbia, Not.

TOESCA.— R.: Almas perversas, Agregados.

VALENCIA.— R.: Flor del trópico, Engaño fatal y Sin ley y sin alma.

VERDI.— R.: Hermanos en las armas, Bandido.

VICTORIA. — R.: Campeonato mundial de fútbol, Noticiarios.

VIENA.— Descanso.

WINDSOR.— M., V. y N.: El puente sobre el río Kwai, Not.

YORK.— R.: Algo para recordar, Not.

CINES COMUNALES

CINE SANTIAGO (de San Bernardo).— R.: El águila solitaria y La cuerda de acero.

MUNICIPAL (de San Bernardo). — R.: El diablo en traje de seda, Pecado de castidad y Sentenciado a dos vidas.

NACIONAL (de Puente Alto). — R.: Gritenme piedras del campo, La vida comprada, Víboras humanas.

CINE EL BOSQUE (Paradero 32). — V. y N.: El vuelo de la flecha y Noticiarios.

CERVANTES (de San Antonio). — R.: La garra del tigre, Vampiro negro.

PENAFLOR. — R.: Beneficio de la Segunda Compañía de Bomberos; Escribió su nombre con balas, Flechas incendiarias.

PLAZA (de Puente Alto). — R.: Me llaman asesino, La torre del crimen.

TALAGANTE. — R.: Juventud desenfrenada, Bestia de la ciudad.

CHILENO QUE TRIUNFO EN USA CANTA HOY:

HERNAN PELAYO SE PRESENTA ESTA TARDE EN LA OPERA "RIGOLETTO" EN EL SATCH

En tercera función de abono, se cantará esta tarde a las 18.30 horas, en el Teatro Satch, la inmortal ópera del maestro Verdi "Rigoletto", una de las versiones líricas predilectas del público y que subirá a escena con un brillante cuadro de intérpretes.

"Rigoletto" tendrá como protagonista al barítono chileno Hernán Pelayo, artista que ha tenido lucida actuación en los teatros de New Center City, Carnegie Hall y Town Hall de los Estados Unidos y cuyos mejores éxitos fueron obtenidos en la versión de Verdi que cantara esta tarde. Su presentación, en esta página lírica, como era de esperarlo, ha creado en nuestro ambiente y especialmente en el público abonado, gran expectativa.

La "Gilda", será encarnada por la joven soprano lírica chilena Liliana Silva, completando el cuadro de protagonistas el tenor Carlos Clerc y el bajo Lautaro García, artistas ya apreciados por el público. En los otros papeles Della Durán, Gabriel Silva, Carmen del Solar e Italia Tononi.

La ópera de Verdi será dirigida por el maestro Enrique Giusti.

En "Rigoletto", hará su primera presentación el ballet organizado y dirigido por el coreógrafo Octavio Cintolessi, con su primer bailarín solista Janos Bachora.

Para el jueves, en cuarta de abono subirá a escena la hermosa ópera de Giordano "Andrea Chenier".

CANTARA "RIGOLETTO".— El notable barítono chileno Hernán Pelayo, que se presentará esta tarde en el Satch, protagonizando la inmortal ópera de Verdi "Rigoletto", ópera en la cual este cantante obtuvo sus mejores éxitos escénicos en los principales centros líricos de Nueva York.

PELICULAS QUE SE ESTRENAN HOY

"LA MUJER DE NEGRO".— Con la estrella griega Ellie Lambetti, actuando como co-estrellas Dimitri Horn y Georges Foundas, estrenase hoy en el Cervantes película helénica, realizada totalmente en la isla de Hydra, "La mujer de negro", que por sus merecimientos obtuvo el Globo de Oro que otorga la Asociación de Corresponsales Extranjeros de Hollywood.

—:O:—

"CASTA DIVA". — Producción cinematográfica, "Casta Diva" (Los amores de Bellini). Cinematográfica Selman estrena hoy en el Real. Esta película en su argumento relata los más apasionantes pasajes de la vida del famoso compositor y que en sus partes musicales consulta las más inspiradas composiciones de Vincenzo Bellini, de Paganini y de Donizetti. Realizada en tecnicolor, "Casta Diva", tiene como figuras centrales a artistas de tanto prestigio como Antonella Lualdi, Nadia Gray, Fausto Tozzi y Marina Berti.

Cartelera y actividades del Teatro Experimental

HOY A LAS 19 HORAS, se dará la primera función popular a precios rebajados del drama "El diario de Anna Frank", estrenado el sábado último en el Antonio Varas.

La pieza fue dirigida por Agustín Siré, con escenografía de Raúl Aliaga e iluminación de Oscar Navarro.

PARTIO AYER a Buenos Aires el profesor norteamericano Willis Knapp Jones, de Miami University, Oxford, Ohio, quien ha publicado, en México, un Breviario sobre Historia del Teatro Latinoamericano y que prepara una obra más completa sobre la misma materia para la edición inglesa. El profesor Knapp Jones visitó el Teatro Experimental y todas las demás instituciones teatrales relacionadas con la dramaturgia durante su corta permanencia en nuestro país.

Se inicia hoy Festival de Películas Británicas

En el Salón de Honor y Sala de Conferencias se llevará a efecto un festival de cine documental británico bajo los auspicios de la Embajada de Gran Bretaña y del Instituto Chileno-Británico de Cultura.

Se inicia esta muestra hoy a las 18.30 horas, en el Salón de Honor de la Casa Central con los documentales titulados "Correo Nocturno", "Bailes Marcomercio", "Viaje hacia la Primavera" y "El Mundo Rival".

El festival continuará mañana, y los días siguiente para finalizar el sábado venidero.

Films que siguen en cartel

"EL PUENTE SOBRE EL RIO KWAI". — Su 11a. y última semana de exhibición inicia hoy en el cine Windsor la película premiada con siete Oscares "El Puente sobre el río Kwai".

"S. O. S. SCOTLAND YARD". — En el Teatro Bandera continúan las exhibiciones de esta película de suspenso de la Organización Rank que protagonizan Julia Arnall y David Knight.

"UNA PARISIENNE". — Brigitte Bardot es la estrella de la picaresca comedia "Una Parisienne" donde aparece junto al actor Charles Boyer. Esta película sigue exhibiéndose en el ecran del cine Lido.

"EL ULTIMO CUPLE". — Las 26 semanas continuadas en el King entra la producción hispana "El último cuplé" que protagoniza la estrella y cantante Sarita Montiel.

"EL SULTAN DESCALZO". — En el ecran del Continental continúa exhibiéndose la graciosa película del sello Pel Mex "El sultán descalzo" con el bufo Tin Tan como figura central.

Se aleja astro chileno.—

ARTURO GATICA VUELVE HOY A MEXICO POR VIA AEREA

En atención a su labor artística se le confirió una condecoración

Con motivo de su nuevo alejamiento de la patria, vino ayer hasta nuestra Redacción, a darnos su saludo de despedida, el astro de la canción chilena Arturo Gatica, que embarca hoy, en un avión de la Canadian Pacific, de regreso a México.

El viaje del celebrado artista chileno fue meteórico. Sólo nueve días estuvo en el país, de los cuales la mayoría los pasó en Rancagua, su ciudad natal, junto a su señora madre y miembros de su familia. El objeto primordial de su venida a la patria fue ultimar las condiciones y suscribir el contrato otorgado por Radio Minería y Confitería Goyescas. Finiquitadas estas gestiones, el cantante vuelve hoy a la ciudad de México, donde le aguarda su hermano Lucho, con quien espera filmar una película, cuyo argumento escriben en estos momentos dos de los más celebrados guionistas de esa metrópoli.

Arturo Gatica

—Me marcho contento y apesadumbrado, al mismo tiempo, nos dijo Arturo Gatica durante su breve visita. Contento y al máximo, por la satisfacción que he experimentado al recibir de parte de la Ilustre Municipalidad de Rancagua una condecoración con la Cruz de Santa Triana, la que generosamente me fue concedida en virtud de la labor artística que he desarrollado en el Viejo Mundo dando a conocer el cancionero chileno e hispanoamericano. Y apesadumbrado, por tener que separarme una vez más de mi querida madre, al lado de la cual pasé unos días inolvidables."

Antes de despedirse, el astro chileno nos puntualizó que volverá con su esposa Hilda Sour y el pianista Jorge Astudillo, que los acompaña desde hace más de cinco años, en los primeros días de noviembre para cumplir el contrato con las firmas ya mencionadas. En diciembre actuarán en el Casino de Viña del Mar, para seguir luego viaje a Montevideo, Punta del Este, Buenos Aires y Río de Janeiro, y más adelante volver a Europa donde les aguardan nuevas contrataciones.

PROXIMOS ESTRENOS DE PELICULAS

"LAS NOCHES DE CABIRIA", es el sexto film de Federico Fellini, joven director italiano, quien está considerado como una de las más importantes autoridades del mundo.

Cabiria es el nombre de una pobre muchacha, que lleva una vida tan desgraciada, y que día tras día espera con una fe inquebrantable el milagro de su redención.

Giulietta Masina, es quien encarna este papel, uno de los más difíciles de su carrera artística, el que realiza en forma brillante y extraordinaria.

Esta película será estrenada el miércoles en el cine Ducal.

"FELIZ AÑO, AMOR MIO". — El martes de la semana próxima se estrenará en el cine Santiago la premiada película mexicana "Feliz año, amor mío", en la cual son estrellas principales Marga López y Arturo de Córdoba.

"VICTIMA DE SUS DESEOS". — Un estreno tendrá el jueves en el cine Rex. Se trata de la superproducción de Paramount en vistavisión "Víctima de sus deseos", la cual le ha permitido a Lana Turner su protagonista y productora, grandes triunfos. La crítica de Inglaterra y los Estados Unidos le ha prodigado toda clase de elogios a la actuación de la bella estrella en este crudo argumento realizado en los estudios de Londres.

"DUELO DE TITANES". — En la pantalla del cine Windsor será estrenada el próximo martes la película del sello Paramount "Duelo de Titanes", con Burt Lancaster, Rhonda Fleming y Kirk Douglas en el reparto protagónico.

HOY SE DESPIDE DE CHILE —::— 2 ULTIMAS ACTUACIONES

CALIPSO DE TRINIDAD

AL TE Y BOITE

Goyescas

RESERVA DE MESA AL FONO 30799

ULTIMA PAGINA DE ESTA EDICION
Edición de 16 páginas.— Precio: $ 40.—

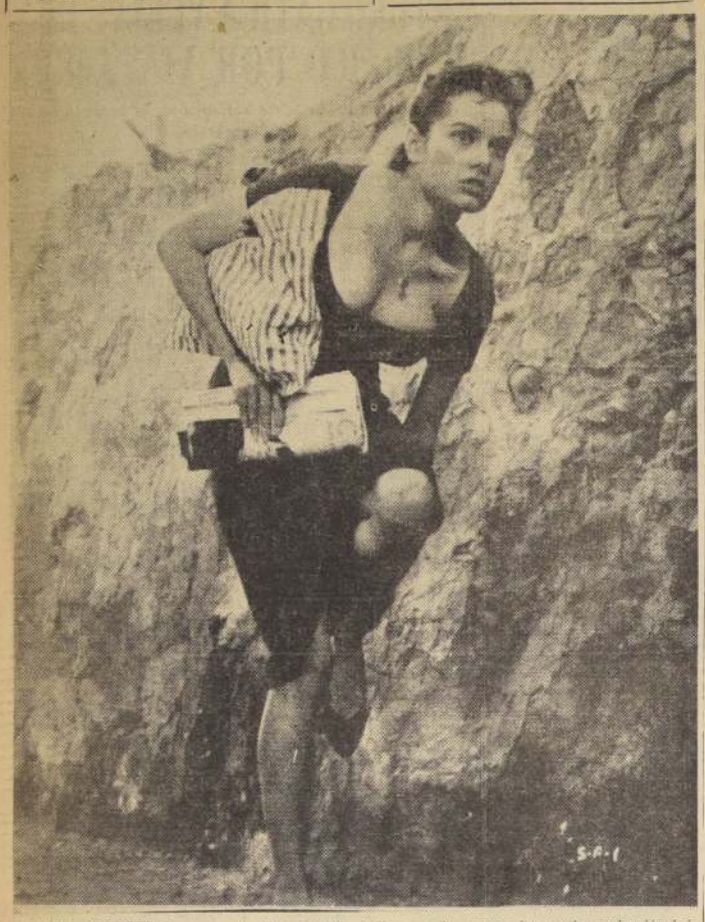

LUCIANA PALUZZI, joven y atractiva estrella italiana, es la protagonista en la producción británica "Puerto de Furias" (Sea Fury).

Efemérides de Hoy

5 DE AGOSTO

903.—León V.
1192.—Fracaso de Saladino.
1455.—Pavía.
1567.—La Audiencia en Concepción.
1798.—Castiglione.
1811.—Mignon.
1831.—Invasión de Bélgica.
1858.—Primer cable transatlántico.
1875.—Andersen.
1880.—La Sorbona.
1930.—La Cierva.
1945.—Hiroshima.

LEON V.— León V sucedía a Benito VIII, y el monje Cristóbal lo hacía torturar y matar. Teodora la vieja, y sus hijas Theodora y Marozia reinan sin contrapeso. Le sucede Sergio III, quien restaura San Juan de Letrán. Luego sigue Anastasio III, dominado por Alberico, marqués de Spoletia y marido de Marozia. Sigue Landon, elevado al poder por Theodora, la vieja. Cuando muere, en su sitio se coloca, por iguales medios, a Juan X, acusado de todos los vicios. Venció a los sarracenos en Garigliano, ayudado por el Emperador Berenguer. Tras esto, Marozia lo mete preso y lo hizo asesinar. El Parecleto, al parecer, estaba echando una muy larga siesta y tenía muy abandonados a sus inspirados hijos.

FRACASO DE SALADINO.— Saladino trataba de vencer a Ricardo I frente a la ciudad de Joppe o Hoppe (de las dos maneras se escribe), durante la tercera cruzada. El éxito siguiano se atribuye a una manda hecha a Alfredo Magno.

PORNA. — Frente a Nápoles se encuentran los genoveses y aragoneses, en Porna. Los segundos fueron destruidos y cayó prisionero el Rey Alfonso V, el Magnánimo. Pagó un subido rescate, pero siguió luego luchando por el reino de Nápoles, del que terminó por apoderarse. Era culto e inteligente y su corte fue centro de artistas y escritores. No confundirlo con Alfonso V de Castilla y León.

LA AUDIENCIA EN CONCEPCION.— Se instala solemnemente la Real Audiencia en Concepción.

CASTIGLIONE.— Napoleón gana a los austríacos la batalla de Castiglione. No es una gran batalla, pero ella aseguró la suerte de las armas francesas en Italia.

MIGNON. — Nace el compositor francés Thomas, autor de la famosa "Mignon". (Monadas), que en vida de él alcanzó a más de mil representaciones en la Opera Cómica. Para esos tiempos era algo enteramente excepcional.

INVASION DE BELGICA. — Los hijos del Rey de Holanda y del Príncipe de Sajonia invadían Bélgica. La llegada de 30.000 franceses los hizo poner pie en polvorosa.

PRIMER CABLE TRANSATLANTICO.— En Terranova se inaugura el primer cable que se tendió a través del Océano Atlántico para comunicar América con Europa. El 18 se cambiaron los primeros mensajes de refinado sabor canuto.

ANDERSEN.— Moría el escritor y poeta danés Hans Christian Andersen, autor de lindos cuentos para niños, un tanto melancólicos.

LA SORBONA. — Se inaugura el nuevo edificio de La Sorbona.

LA CIERVA.— El inventor español La Cierva vuela de Londres a Berck-Plage, en un autogiro, atravesando el Canal de la Mancha.

HIROSHIMA.— Para apresurar el fin de la guerra, se deja caer la primera bomba atómica en Hiroshima. Es de esperar que el hombre se detenga en su locura y esto no vuelva a suceder nunca más.

Agenda

HOY • Santos • MAÑANA

ITRA. SRA. DE LAS NIEVES

GUIA DE URGENCIA

ASISTENCIA PUBLICA.— Central, San Francisco 85, fono número 69191; Posta N.o 2 (Maule-Chilóe), 50061; Posta N.o 3 (Compañía-Chacabuco), 81011; Posta N.o 4 (Irarrázaval - Villaseca), 15360; Posta Providencia (Manuel Montt 885), 45673; Posta San Miguel (Gran Avenida 8204), 51454; Posta La Cisterna (Esperanto 9115), fono 23, La Cisterna.

CARABINEROS.— Prefectura General, 60151; Radiopatrullas, 62261.

BOMBEROS.— Santiago, 61171; La Cisterna, 106; Ñuñoa, 40088; Quinta Normal, 80114; San Miguel, 59030.

BOLETIN DEL TIEMPO

(Redactado a las 20 horas del día 4 de agosto de 1958)

Se observó buen tiempo con nubosidades parciales desde Chiloé al norte. Más al sur se mantuvo afectado por un desplazamiento frontal con lluvias, chubascos y nevadas. En la región antártica se han registrado nevadas.

PRONOSTICO

(Válido hasta las 20 horas del día 5)

Una nueva onda depresionaria comienza a afectar la parte más austral del país y se observará mal tiempo con lluvias y vientos fuertes del norte desde Chiloé al sur. En el resto se mantendrá bueno con nubosidades parciales y lloviznas de preferencia en la mañana.

INFORMACIONES DE SANTIAGO

Temperatura del aire (día 4).— Máxima: 13,8 grados C, a las 15 horas 40 minutos. Mínima: 3,2 grados C, a las 7 horas y 40 minutos.

Humedad relativa del aire (día 4).— Máxima: 99 por ciento a las 9 horas. Mínima: 67 por ciento, a las 15 horas.

SOL (día 5). — Salida: a las 7 horas y 32 minutos. Puesta: a las 18 horas y 6 minutos.

LUNA (día 5).— Salida: a las 23 horas y 50 minutos. Puesta: a las 11 horas y 11 minutos del día 6.

FASE: Cuarto Menguante el día 7.

TIEMPO PARA SANTIAGO

Bueno, con nubosidad.

INFORME DE LA LAN

Análisis general: Desde Arica a La Serena se registró buen tiempo con bancos de nubes stratus cumulus sobre la costa.

El sector La Serena, Curicó, registró nubosidad alta y media y cumuliforme hacia la cordillera.

Desde Curicó hasta Aisén se observó nubes con chubascos ligeros en interior y cordillera.

La zona Aisén-Punta Arenas fue afectada por un fuerte frío que pasó por Punta Arenas produciendo chubascos moderados de nieve y viento del NW, hasta de 45 nudos.

Pronóstico: Se espera continuarán las buenas condiciones de tiempo desde Arica hasta Puerto Montt con nublados parciales sobre cordillera. De Puerto Montt al sur se espera sea afectado por sistema frontal con precipitación moderada durante la mañana.

Tiempo para Santiago, nublado parcial.

OSVALDO

TURNO DE BOTICAS

Del 2 al 9 de agosto

Prado, Avda. Independencia 2613; Araya Eacón, Santa María 226; Simón, Avda. Independencia 865; Santa Clara, Los Angeles 2601; Maipo, Avda. Recoleta 2151; Pío Nono, Pío Nono 101; Yungay, Avda. Matucana 769; Puentes, Chacabuco 433; Sanax, Mapocho 4125; Simón Bolívar, San Pablo 4745; Bianquedano, San Pablo 5125; Stari, Avda. Bernardo O'Higgins 2682; Galiano, Avda. Salvador Sanfuentes 2903; Club Hípico, Avda. Blanco Encalada 2196; Scott, Avda. Matta 1399; Bío Bío, Miguel de Cervantes 830; Cóndor, San Diego 401; Universo, Santa Rosa 1500; Vera, Avda. Portugal 261; San Miguel, Avda. Portugal 1960; El Llano, Gran Avenida 3368; San José, San Ignacio 4293; Nolt, Avda. Providencia 1312; Suc. Apoquindo, Plaza Las Condes 1985; Plaza España, Avda. Irarrázaval 5701; La Capital, Avda. Miguel Claro 2105; Babel, Diagonal Oriente 3110; Oriente, Los Leones 2006; Urgencia, San Francisco 73 (turno permanente).

NOTA.— El artículo 61 del Reglamento de Farmacias establece que el turno nocturno es sólo para el despacho de recetas y el expendio de medicamentos de urgencia, y será atendido después de las 21 horas por la rejilla correspondiente.

Verdad, aunque difícil de creer

HAY GENTE PARA TODO— Escalofríos sin peligro: ésto es lo que ofrece un barbero italoamericano de Nueva York, Alberto Grasso, que se ha vuelto célebre (mundialmente) después que el famoso gangster Albert Anastasia fue asesinado allí por unos pistoleros. Hay clientes que están dispuestos a esperar una hora o más con tal de hacerse cortar el pelo o afeitar en el trágico "asiento de Anastasia".

—oOo—

SIGNIFICADO DE "S. O. S.".—En 1904 la primera compañía de telegrafía inalámbrica adoptó C Q D (— . — — — . — — — — . — — — —) como llamada de emergencia, porque CQ era la señal para que todas las estaciones esperasen.

En 1912 una convención internacional la reemplazó por SOS (. . . — — — . . .) porque su transmisión es más fácil. Estas señales no significan nada pero la fantasía popular les dio el significado de ¡venid pronto! ¡Peligro!.

Cuento Fantástico

LA ESFINGE

Por Edgar Allan Poe

DURANTE EL aterrador reinado del cólera en Nueva York, acepté la invitación de un pariente para que le acompañara a pasar un par de semanas en su amplia y acogedora casa de campo, al borde del río Hudson. Estábamos aquí rodeados de todos los medios usuales de entretenimiento veraniego, y contando, además, con el murmullo de los bosques y momentos dedicados a dibujar, excursionar en bote, pescar, bañarnos, escuchar música y leer, deberíamos haber pasado el tiempo muy agradablemente, si no hubiera sido por las horripilantes noticias que nos llegaban todas las mañanas de la populosa ciudad. No transcurría un día que no nos trajera el anuncio de la muerte de algún conocido. Luego, a medida que el infortunio se acrecentaba, nos acostumbramos a esperar diariamente la pérdida de algún amigo. Por último, temblábamos ante la proximidad de cualquier mensajero. El aire mismo del sur nos parecía impregnado de muerte. Ese pensamiento paralizante, en verdad, se adueñó por completo de mi alma. No podía hablar ni pensar, ni soñar de nada diferente. Mi anfitrión era de temperamento menos excitable, y, aun cuando su espíritu se hallaba grandemente deprimido, se esforzaba por levantar mi ánimo. Su intelecto, ricamente filosófico, no se veía en momento alguno afectado por quimeras. Reconocía plenamente las realidades del terror, pero las sombras de éste no le afectaban en momento alguno.

Sus esfuerzos por apartarme de la condición de melancolía anormal en que había caído, se vieron frustrados, en gran medida, por ciertos volúmenes que había encontrado en su biblioteca. Estos eran de un carácter que por fuerza haría germinar cualesquiera semillas de superstición hereditaria que estuvieran latentes en mi corazón. Había estado leyendo estos libros sin su conocimiento, por lo que, a menudo, él no atinaba a explicarse las fuertes impresiones que habían dejado en mi imaginación.

Un tónico favorito conmigo era el de la creencia popular en los presagios fatídicos —creencia que, en esta época precisa de mi vida, yo estaba casi seriamente dispuesto a defender—. Sobre este asunto tuvimos largas y animadas discusiones; él mantenía la total falta de base de la fe en tales cuestiones; yo afirmaba que un sentimiento popular surgido con absoluta espontaneidad, es decir, sin vestigios aparentes de sugestión, contenía los elementos inequívocos de la verdad y era digno de mucho respeto.

El hecho es que, inmediatamente después de mi llegada a la casa de campo, me había ocurrido un incidente tan enteramente inexplicable y que contenía tal medida de carácter portentoso, que bien pudo haberseme disculpado que lo considerara como un presagio. Me aterró, y, al mismo tiempo, me confundió y asombró, en forma de que transcurrieran muchos días antes de que hiciera ánimo para comunicar el incidente a mi amigo.

Hacia el atardecer de un día excepcionalmente caluroso, me hallaba sentado, libro en mano, ante una ventana abierta, desde la cual dominaba, por sobre una vasta extensión de las márgenes del río, el panorama de un cerro distante, cuyas laderas más próximas al sitio donde me encontraba habían sido despojadas, por deslizamientos de tierra, de la porción principal de sus bosques. Largo rato hacía que mis pensamientos volaban desde el volumen que tenía ante mí hacia la congoja y desolación de la ciudad vecina. Al levantar los ojos de la página, mi vista se posó sobre la faz desnuda del cerro y sobre un objeto —algún monstruo viviente, de horrenda conformación, que con gran rapidez descendió desde la cumbre hasta la base, para desaparecer, finalmente, en la densa selva que se extendía al pie del cerro. Ante la primera visión de esa criatura, dudé de mi juicio sano —o, por lo menos, de la evidencia que tenía ante mis propios ojos—, y mucho minutos transcurrieron antes de que lograra convencerme de que no estaba loco ni que soñaba. Sin embargo, cuando describa el monstruo (que vi claramente y observé con calma durante todo el tiempo que duró su recorrido), temo que mis lectores tendrán, para convencerse acerca de estos puntos, aún mayor dificultad de la que yo mismo tuve.

Calculando el tamaño del animal por comparación con el diámetro de los árboles a cuyo lado pasó —los pocos gigantes de la selva que escaparon a la furia de los deslizamientos de tierra—, llegué a la conclusión de que era mucho más grande que cualquiera de los buques que entonces existían. Me he referido a buques de línea, porque la forma del monstruo sugería la idea —el casco de un bergantín del siglo pasado permitía formarse una concepción muy tolerable del contorno general. La boca del animal estaba situada en el extremo de una tromba de dieciocho o veinte metros de largo y de aproximadamente el grosor del cuerpo de un elefante. Cerca de la raíz de esta tromba había una inmensa cantidad de pelo negro enmarañado, más de lo que habrían podido proporcionar las pieles de una veintena de búfalos; y proyectándose desde este pelo hacia abajo, y lateralmente, surgían dos colmillos muy brillantes, parecidos a los del jabalí, pero de dimensión infinitamente mayor. Extendiéndose hacia adelante, paralelamente a la tromba y a cada lado de ella, había una vara gigantesca de nueve a doce metros de largo, forjada, aparentemente, de cristal puro y en forma de un prisma perfecto, que reflejaba esplendorosamente los rayos del sol que se acercaba al poniente. La tromba tenía la forma de una cuña, con el ápice hacia la tierra. Desde ella se extendían dos pares de alas —cada una de las cuales medía cerca de cien yardas de longitud—, quedando un par encima del otro, y todas densamente cubiertas de escamas metálicas. Cada escama medía, aparentemente, entre tres y tres y medio metros de diámetro. Observé que los pares de alas estaban conectados por una gruesa cadena. Pero la particularidad principal del horrible monstruo era la representación de una **Calavera**, la cual cubría casi toda la superficie de su pecho, y estaba trazada en brillante color blanco, con tal precisión sobre el resto del cuerpo obscuro, como si hubiera sido diseñada cuidadosamente allí por un artista. Mientras observaba al horripilante animal, y muy especialmente la apariencia de su pecho, con una sensación de espanto y asombro —con una sensación de la proximidad de un mal que hallaba imposible dominar mediante cualquier esfuerzo de la razón—, percibí que las enormes mandíbulas, en el extremo de la tromba, se dilataban repentinamente, y de ellas salía un sonido tan intenso y tan expresivo de aflicción, que llegó a mis nervios como un presagio de muerte; y, al desaparecer el monstruo al pie del cerro, caí en el acto al suelo, desmayado.

Al recobrar el conocimiento mi primer impulso fue informar a mi amigo acerca de lo que había visto y oído, y difícilmente puedo explicar cuál fue la sensación de repugnancia que, en último término, predominó para impedírmelo.

Por fin, una noche, tres o cuatro días después del incidente, estábamos sentados juntos en la sala donde yo había visto la aparición, ocupando yo el mismo asiento junto a la misma ventana, y el semirrecostado en un sofá a corta distancia. La asociación de sitio y hora me impulsaron a hacerle un relato del fenómeno. Me escuchó hasta el fin —en un principio rió de buena gana—, y a continuación adoptó una actitud excesivamente seria como si ya no tuviera la menor duda de que yo había perdido la razón. En este instante tuve nuevamente una clara visión del monstruo hacia el cual, con un grito de terror, absoluto, dirigí ahora su atención. Mi amigo observó avidamente, pero sostuvo no haber visto nada, a pesar de que le indiqué minuciosamente la trayectoria del animal mientras éste descendía por el lado desnudo del cerro.

Me sentí ahora inmensamente alarmado, pues consideré la visión como un augurio de mi muerte o, lo que es peor, como precursora de un ataque de locura. Me apoyé desesperadamente en el respaldo de mi silla, y durante unos momentos oculté mi cara con las manos. Cuando descubrí mis ojos, la aparición ya no era visible.

Mi anfitrión, había, sin embargo, recobrado en cierto grado, su actitud tranquila, y me interrogó rigurosamente con respecto a la conformación del monstruo imaginario. Cuando le hube descrito ampliamente la cabeza, suspiró profundamente, como si se quitara de encima una carga insoportable, y luego habló, con lo que pensé era una calma cruel, acerca de diversos puntos de filosofía especulativa, que hasta ahora habían sido materia de discusión entre nosotros. Recuerdo que insistió muy especialmente (entre otras cosas) en la idea de que la principal fuente de error en todas las investigaciones humanas residía en la propensión de la inteligencia a no dar a un objeto todo el valor que se merece o exagerar su importancia, debido simplemente a un cálculo erróneo sobre su propincuidad.

—Para estimar apropiadamente, por ejemplo —dijo—, la influencia que se podría ejercer sobre la humanidad en general mediante la amplia difusión de la Democracia, la distancia de la época en que tal difusión puede posiblemente realizarse, no debería dejar de constituir un punto que se tome en cuenta al hacer los cálculos. Sin embargo, ¿puede usted citarme un escritor en cuestiones de gobierno que haya alguna vez pensado que esta rama particular de la cuestión es siquiera digna de discusión?

Tras una pausa se dirigió hacia un anaquel, y sacó una sinopsis corriente de Historia Natural. Luego de pedirme que cambiáramos de asiento, a fin de distinguir mejor la letra menuda del volumen, ocupo mi silla de brazos junto a la ventana y, junto con abrir el libro, reanudó su discurso más o menos en el mismo tono que antes.

—Si no hubiera sido por su extremada minuciosidad al describir el monstruo —dijo—, es posible que acaso nunca hubiera podido yo demostrarle lo que era. En primer término, permítame que le lea una descripción escolar del género **Sphinx**, de la familia **Crepuscularia**, del orden **Lepidópteros** y clase **Insectos**. La descripción es como sigue:

"Cuatro alas membranosas cubiertas con pequeñas escamas coloreadas, de apariencia metálica; boca en forma de una tromba enrollada, producida por una prolongación de las mandíbulas, a los lados de las cuales se encuentran los rudimentos de quijadas y palpos vellosos; las alas inferiores unidas a las superiores por medio de un pelo tieso; antenas en forma de una vara alargada, prismática; abdómen terminado en punta. La Esfinge de la Calavera ha ocasionado terror considerable entre la gente, varias veces, debido al grito metálico que emite y a la imagen de la muerte que ostenta en el pecho".

Cerró entonces el libro y se inclinó hacia adelante en su silla, colocándose presumiblemente en la posición que yo había supuesto en el momento de enfrentarme al "monstruo".

—¡Ah, aquí está! —exclamó de pronto— Ahora ya se acerca por el cerro, y debo reconocer que es una criatura muy notable. Sin embargo, no es tan grande ni se halla a tanta distancia como usted se imagina, pues el hecho es que, torciéndose por este lado, alguna araña tendida en el alféizar de la ventana, que mide aproximadamente dieciseisavo de una pulgada, su longitud extrema, y que se halla aproximadamente a dieciseisavo de pulgada de la pupila de mi ojo. Trata...

LAUTARO BARAHONA

Risas y Sonrisas

—VEO que un hombre que puede hablar seis lenguas acaba de casarse con una mujer que habla tres.

—Eso parece ser un "handicap" justo.

* * *

—¿COMO está usted?

El interpelado suspiró, volvió a suspirar. Y, como a la tercera es la vencida, al llegar al tercer suspiro, exclamó:

—¡Estoy desesperado!

—¡No diga!... ¿Qué le ocurre?

—Imagínese que ayer estuvo el inspector de pesas y medidas a revisar las balanzas...

—¡Diablo!... ¿Y se encontró con que no daban el peso exacto?

—Al contrario. Las tres balanzas estaban justas...

* * *

FERNANDEL le contaba a un amigo:

—Anoche vi en la fiesta a Brigitte Bardot. Tenía un vestido que uno no sabía si ella estaba adentro y quería salirse o si estaba afuera y quería entrar.

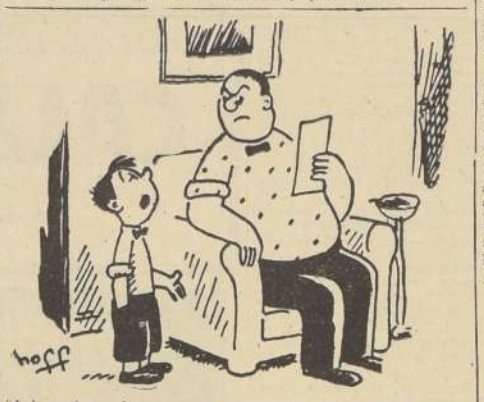

A la profesora le pagan para que enseñe, ¿no es así? Entonces, si ella no sabe hacer su trabajo, ¿por que he de pagar el pato yo?

KIT DINAMITA — POR SAM LEFF

CICUTA — POR LINO PALACIO

RAMONA — POR JORGE PALACIO

El Rostro del D

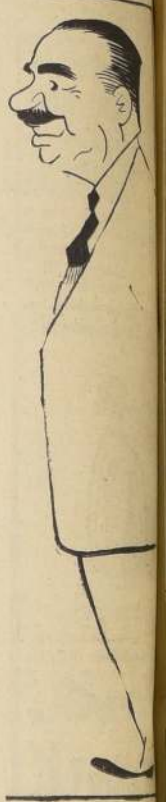

Don Hernán Lavandera, ... rente General de la Corporación de la Vivienda, está creada bajo la actual Administración, y que cumple tres años de existencia. Su tarea es la solución del problema habitacional del país, ... extraordinaria.

Palabras - Cruzadas

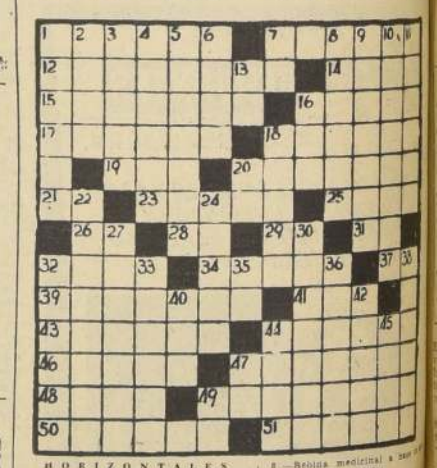

HORIZONTALES

1.—Que no está compuesto.
7.—Superficie lisa y pulida en que se reflejan los objetos.
12.—Tallimenes.
14.—Sucesor de Abu-Bekr y segundo califa, de 634 a 644.
15.—Baxión de director de orquesta (plural).
16.—Vereda, orilla de la calle.
17.—Almas.
18.—Juntarán, enlazarán, ligarán.
19.—Condimento común.
20.—Miré atentamente.
21.—Símbolo químico del osmio.
23.—Nombre de tres sultanes de Turquía.
25.—Ligues, enlaces, unas.
26.—Dirigió hacia un lugar.
28.—Su Altesa.
29.—Punto único del dado.
31.—Terminación de infinitivo.
32.—Emir, jefe árabe.
34.—Propenso al mal.
37.—Palabra del dialecto provenzal que significa la afirmación.
39.—Ciudad de Francia (Alto Viena).
41.—Apócope de cara.
42.—Ser divino.
44.—Iris, enojo.
46.—Sujetos ridículos (Fam.).
47.—El que desempeña las mismas funciones que otro (plural).
48.—Que niega la existencia de Dios (Fem.).
49.—Doy a uno facultad para hacer una cosa.
50.—Caminos.
51.—Tierras labradas con el arado.

VERTICALES

1.—Día de la semana.
2.—Oxido de hierro que atrae el hierro.
3.—Acto de salir de escena un actor.
4.—Plumajes, penachos.
5.—Mastíferos mortales.
6.—Letra griega (plural).
7.—Existe.
8.—Bebida medicinal a base de tisanas vegetales.
9.—Jubilada.
10.—Muy aficionado a ...
11.—Natural de Orán.
13.—Pronombre personal.
16.—(Santa), madre de la ... Virgen.
18.—Ciudad de Yucatán ...
19.—Segunda y tercera ... fue capital del imperio ...
20.—Segunda y tercera ...
22.—Semilla.
24.—Pasad la lengua por ...
27.—Renuncian una cosa, ... misión.
30.—Preizato, apariencia.
32.—Pueblos de corte ...
33.—Dad la vuelta a una ...
35.—El primero en su ...
36.—Salina (Chil.).
38.—Gruesos, gordos.
40.—Cuerno ...
42.—Gobernad, dirigid.
43.—Armaduras antiguas a ... jubón de malla.
45.—Origen a linaje.
47.—Consonante.
49.—Símbolo químico del ...

RESULTADO DEL PA...