Tiempo para hoy: Bueno, algo nuboso

LA NACION

AÑO XXXVIII — VIERNES 10 DE SEPTIEMBRE DE 1954 — SANTIAGO DE CHILE — N.o 13.428

PRECIO DEL EJEMPLAR: $ 10.—

Con la cooperación de las FF. AA. y particulares se movilizó Santiago

EL EJERCITO MOVILIZA AL PUBLICO.—Para superar las molestias que provocó el retiro de los microbuses particulares, las Fuerzas Armadas, desde las primeras horas de ayer pusieron en circulación todos los sus vehículos de transporte. Camiones del Ejército, Fuerza Aérea y Carabineros, como también sus otros medios de movilización, cubrieron con sus máquinas los recorridos abandonados y movilizaron, conjuntamente con camiones particulares, medio millón de pasajeros. El público, como también los choferes particulares, cooperaron con entusiasmo para que esta labor se cumpliera en la mejor forma y, es así, que contrariamente a lo que se esperaba, Santiago pudo movilizarse ayer. Las Fuerzas Armadas, los propietarios particulares de camiones y los choferes de microbuses, continuarán hoy en esta labor, hasta lograr la normalización de los servicios. En el grabado un transporte militar del Batallón de Servicios, hace el recorrido hacia el barrio Pila.

Hoy entrarán en servicio las máquinas requisadas

La molesta situación a la que intentaron arrastrar al público de Santiago los poderosos propietarios de autobuses al retirar sus máquinas de la movilización colectiva, esta siendo superada por los pasajeros que cooperaron ampliamente con las medidas adoptadas por el Gobierno, para contrarrestar las deficiencias que provocó la ausencia de más o menos mil vehículos de la locomoción particular. Igual cooperación prestó un grupo de choferes de estas máquinas.

Una flota de camiones y otros transportes militares, de empresas e industrias particulares y del Sindicato de Dueños de Camiones, movilizaron ayer a más de medio millón de pasajeros con servicios de emergencia que cubrieron los recorridos habituales de las líneas particulares.

Simultáneamente, los organismos dependientes de la Sub—Secretaría de Transportes procedieron a requisar, con ayuda de funcionarios de la ETCE y Superintendencia de Abastecimientos y Precios, mecánicos militares y personal de Carabineros, los buses FIAT entregados por INACO a los empresarios particulares y el resto de las máquinas de la locomoción colectiva de la capital.

Frente a la actitud rebelde de los empresarios de autobuses y demás medios de transporte colectivo, el Ministro del Interior, General Abdón Parra Urzúa reiteró ayer, una vez más, la firme resolución del Gobierno de requisar los microbuses y los elementos necesarios para un normal servicio y luego ir a su expropiación.

Agregó que el proyecto de Ley sobre expropiación de estos vehículos está siendo elaborado por los Ministerios de Economía y de Hacienda. Finalmente el Ministro del Interior informó que hoy saldrán a la circulación los buses FIAT, como también un número apreciable de microbuses requisados ayer por el Ministerio de Economía, a través de sus organismos.

PANORAMA DE LA LOCOMOCION

Las molestias y dificultades que debió sufrir la capital con el retiro de las máquinas de la locomoción particular, tienden a superarse con las medidas adoptadas ayer, y que hoy permitirán la normalización parcial de los servicios.

Con la incorporación al servicio de los buses FIAT y microbuses requisados, anunciada para hoy, y con la cooperación de los choferes de estas mismas máquinas y de los transportes de las Fuerzas Armadas y camiones particulares se continuará movilizando a los pasajeros.

El público demostró ayer que está dispuesto a cooperar en esta situación de emergencia, siempre que se solucione definitivamente el problema.

Por otra parte la Empresa de Transportes Colectivos del Estado, estableció servicios extraordinarios para contribuir a la movilización del excedente de pasajeros que dejó la paralización de la movilización particular.

El Director General de la ETCE, señor Ernesto de la Fuente, expresó que la Empresa está movilizando el máximo de sus efectivos a fin de regularizar esta situación. Agregó que "había encontrado amplia cooperación por parte del personal de la ETCE y de sus dirigentes y que se trabajaba de día y de noche, con positivos resultados hasta el momento."

DECLARACION DEL MINISTERIO DE ECONOMIA

El Ministerio de Economía entregó anoche la siguiente declaración:

"Ante la grave situación en que la actitud rebelde de los dueños de autobuses y demás medios de transporte de la movilización particular ha colocado a la ciudad, se están adoptando las medidas de requisamiento decretadas por la Superintendencia de Abastecimientos y Precios de acuerdo con las disposiciones legales vigentes.

Frente a esta emergencia ha tomado el control y la ejecución de estas disposiciones el Jefe del Servicio de Transporte de Emergencia del Ejército, Coronel Guillermo Prado, asesorado por el Interventor designado por la S.A.P., señor Ernesto de la Fuente Director de la Empresa de Transportes del Estado, por el Subsecretario de Transportes, señor Ricardo Contreras y por el Director del Departamento de Transporte Caminero y Tránsito Público, Comandante Emilio Oelckers."

NUEVA YORK.—La actriz Marilyn Monroe saluda con un beso a todos los que le dieron la bienvenida al llegar hoy al aeropuerto de esta ciudad para filmar escenas de su última película.—La persona que se ve al fondo no disimuló su admiración hacia la hermosa actriz y sus ojos no tuvieron otro mundo por delante que la reina del cine.—RADIOPHOTO UNITED PRESS.

LLAMADO A LOS CHOFERES FORMULA MINISTRO SALAS

"El Gobierno está resuelto a mantener todas las medidas adoptadas hasta el momento para restablecer cuanto antes la completa normalidad de los servicios de movilización colectiva; pero estas medidas no pueden aplicarse en forma desordenada, pues desvirtuarían los efectos que se procuran, declaró ayer el Ministro de Economía. Por consiguiente, durante uno o dos días, la población deberá tolerar diversas deficiencias, en la seguridad de que este sacrificio se hace en aras de la solución definitiva del más grave de los problemas urbanos.

"Uno de los pasos más decisivos para solucionar la movilización, prosiguió diciendo el Ministro, ha sido el patriótico apoyo que los choferes de la movilización particular están prestando al Gobierno. El Gobierno, por su parte, ha concedido a los choferes todas las garantías de que antes no disfrutaban. Se les ha asegurado, por ejemplo, un sueldo compatible con sus necesidades y se les ha regularizado su situación como imponentes, franqueándoles de este modo sus plenos derechos a la previsión y a la asistencia social del Estado. Al mismo tiempo, se les ha asegurado un amplio resguardo policial, para que puedan ayudar a la población a movilizarse sin dificultades ni temores.

"Si algunos choferes se negaren a compartir la patriótica actitud de su gremio, la opinión pública podría suponer, con mucho fundamento, que no les interesa colaborar con la población, y que tales individuos están coludidos con los empresarios, y desean mantener el deplorable estado en que la movilización se encontraba hasta ahora. En efecto, el público sabe muy bien que la táctica tradicional de algunos sectores de empresarios ha sido solicitar alzas tras alzas, en nombre de un pretendido mejoramiento del servicio, que nunca se ha cristalizado en hechos efectivos".

De acuerdo con informaciones entregadas anoche, los choferes deben dirigirse en las primeras horas de hoy a los siguientes puntos, donde se encuentran las máquinas requisadas:

Cantón Militar Providencia.—Bilbao con Antonio Varas.

Quinta Normal. Frente a calle Moneda y, en

Nueva Ñuñoa con Castillo Velasco.

EGIPTO CONDECORARA AL JEFE DEL ESTADO

El Presidente de la República será condecorado el martes por el Gobierno egipcio con el Gran Cordón de la Orden del Nilo, en una ceremonia que se efectuará en el Salón Rojo de la Moneda.

Impondrá las insignias de la Orden el Ministro de Egipto en Chile, consede en Buenos Aires, señor Mahmoud Moharram, quien llegó ayer a esta capital para dar cumplimiento a su cometido.

En Los Cerrillos el señor Moharram fué esperado por el Secretario de la Legación, señor Mahmoud Rachid, y por funcionarios de la Cancillería.

S. E. RECIBIRA HOY AL EMBAJADOR DE GUATEMALA

El Presidente de la República recibirá a las 9.30 horas de hoy al Embajador Extraordinario en Misión Especial de Guatemala, señor Virgilio Rodríguez Beteta, quien dará a conocer a S. E. los detalles del movimiento anticomunista de su patria, como también la infiltración de esa secta en Sudamérica.

Posteriormente, el Jefe del Estado recibirá a la delegación Chilena ante la IX Asamblea General de la NU, presidida por el señor José Maza, la que parte a Estados Unidos el próximo martes.

Finalmente concederá una audiencia especial al Embajador Especial de China, señor Tahune-Chi Yu, quien llegó ayer a esta ciudad.

CONFERENCIA DE D. JORGE ALESSANDRI

El próximo domingo, a las 10.30 horas, en el Salón de Honor de la Universidad de Chile, el señor Jorge Alessandri, presidente de la Confederación de la Producción y del Comercio, dictará una conferencia sobre problemas económicos.

Esta charla le fué solicitada al señor Alessandri por las sociedades mutualistas de la capital y en ella los dirigentes del mutualismo expondrán su punto de vista al conferenciante.

800 MUERTOS EN TERREMOTO EN EL TERRITORIO DE ARGELIA

ORLEANSVILLE (Argelia), 9. — (UP.) — (Por Tony Arbona) — Una de las más violentas series de terremotos registradas en muchos años sembró hoy la muerte y la destrucción en más de 75.000 kilómetros cuadrados de este territorio, destruyendo una ciudad y una docena de aldeas y causando una mortandad que la policía estima pueda alcanzar la cifra de un millar, además de varios millares más de heridos. Esta tarde ya habían sido recogidos unos 200 cadáveres.

La mayor parte de las víctimas —árabes y colonos franceses— fueron sepultadas mientras dormían, por los escombros de las casas derrumbadas. Otras cayeron en las grietas enormes abiertas en las calles o fueron alcanzadas por trozos de edificios al correr por ellas o asfixiados por los escapes de gas producidos.

Orleansville, epicentro del sismo, fué el sitio que más sufrió. Esta población de 50.000 habitantes, situada en el valle de Cheliff, entre dos cordilleras, unos 160 kilómetros al sudoeste de Argel, es la sede de la Subprefectura de la región. Aldeas hasta muchos kilómetros de distancia quedaron demolidas, y hasta en los aledaños de Argel quedaron destrozadas muchas ventanas.

ENVIO DE SOCORROS

Con toda premura acudieron a los lugares damnificados unidades del ejército francés, fuerzas de policía, brigadas de socorro, médicos y personal sanitario, y se establecieron cocinas y hospitales de campaña, al mismo tiempo que se organizaba un servicio de transporte aéreo de las víctimas a Argel y Orán en aviones requisados para este objeto y para llevar socorros. Además, el Almirante norteamericano John Cassady, Comandante de las fuerzas navales de los EE. UU. en el Este del Atlántico y el Mediterráneo, ordenó a la Sexta Flota que se acerque a Argelia para prestar todos los auxilios que se requieran de ella.

La línea principal de ferrocarril de la costa norteafricana, de Casablanca a Túnez, quedó cortada y los rieles de acero retorcidos por la presión de la tierra.

Orleansville parece arrasada por una enconada guerra. Los primeros periodistas llegaron aquí a las 10 de la mañana, después de un viaje de pesadilla por carreteras llenas de zanjas y hoyos, cruzándose con una deprimente procesión de fugitivos empavorecidos por el temor de que otra sacudida abriera bajo sus pies la tierra y ésta se los tragara.

Poco después de las 10 otro nuevo temblor sacudió a la ciudad.

El Jefe de policía calcula que está completamente destruida una quinta parte de la población. La mayoría del resto sufre tremendos daños. Durante muchas horas han ardido, sin que se los pudiera sofocar, incendios causados por las emanaciones del gas escapado de las tuberías.

De entre los escombros parten con frecuencia lamentos de las víctimas sepultadas. Las gentes sin hogar han hecho campamentos en los lugares más descubiertos.

Las operaciones de salvamento tardaron varias horas en poder ser organizadas, pues, según las autoridades, los edificios oficiales fueron destruidos y las líneas de comunicación y fluído eléctrico derribadas. Las autoridades dicen que han de pasar muchos días antes de que puedan facilitar una lista completa de víctimas.

NUEVOS DESASTRES

En la sede del Gobernador General de Argel se informó a las 5 de la tarde, hora local, que en el terremoto habían perecido entre 300 y 800 personas.

El sismo, clasificado por el Observatorio de Argel como de siete grados de intensidad sobre la escala de 12 grados, originó un nuevo peligro en las últimas horas de esta tarde.

El agua procedente de los canales de irrigación rotos, que cruzan la zona en todo sentido, comenzó a inundar el aeropuerto de Orleansville, con lo que ha quedado imposibilitada momentáneamente la labor de evacuar a los heridos en avión.

Soldados de la Legión Extranjera están tratando de defender la pista de aterrizaje con sacos de tierra y zanjas apresuradamente abiertas.

Una obra del principal sistema de irrigación del Qued Fodda (Río Plata) fué destruída y le agua arrastró a 70 personas. Otras 130 perecieron en las cercanías.

El ejército, con ya ayuda 35 camiones, llevó a Orleanville 30 toneladas de pan, mijo, medicinas y 400 colchones para socorrer a las víctimas del sismo.

EMBAJADOR DE CHINA.—En el Interamericano de la Panagra procedente de Buenos Aires, llegó ayer a esta capital el Embajador Extraordinario en misión especial de la República China, señor Tshune Chi Yu, quien es Embajador de su Gobierno en Italia y España. En Los Cerrillos fué recibido por el Ministro de China en Chile, señor Pao yu Yin, miembros de esa Legación y el por el secretario del protocolo, señor Enrique Javalquinto. El Excmo. señor Tshune Chi Yu será recibido hoy a las 10,30 horas por S. E. el Presidente de la República.

Estatuto de partidos políticos analiza Comisión Consultiva

La Comisión Consultiva de las Reformas Constitucionales continuó ayer el estudio y discusión del anteproyecto de ley llamado Estatuto de los Partidos Políticos.

Este anteproyecto, que consta de 24 artículos y uno transitorio, define a los partidos políticos y determina sus obligaciones, atribuciones y funciones en el juego de la democracia.

La Comisión Consultiva aprobó ayer hasta el artículo 15, quedando para el lunes la discusión de los restantes.

Los diferentes artículos aprobados ayer dieron motivo a intensos debates en los que tomaron parte los señores Arturo Olavarría, Guillermo Izquierdo Araya, Oscar Acevedo, Arturo Zúñiga, Mariano Fontecilla, Rafael Fontecilla, Rafael Raveau, Luis Octavio Reyes, Domingo Godoy, Orlando Latorre, Vicente Monti y Miguel González, quienes expusieron francamente sus diversos puntos de vista ante las materias en discusión.

Los debates de mayor trascendencia se originaron en torno a los artículos que facultaban a los partidos políticos para designar reemplazantes a los parlamentarios que dejaban vacantes sus cargos antes de completarse el período constitucional y los que prohibían a los partidos de gobierno el derecho de dar el pase correspondiente a sus militantes para ocupar los cargos de Ministros de Estado.

Al ponerse dichos artículos en votación fueron suprimidos del articulado del proyecto de ley en referencia por amplia mayoría y estas materias se incluirán en el anteproyecto de reforma de la Ley General de Elecciones.

Podemos anticipar que en la reforma a la Ley Electoral se introducirán importantes cambios destinados, especialmente, a evitar que se efectúen elecciones complementarias de parlamentarios. A su vez, el plazo del mandato constitucional del Presidente de la República será rebajado a cinco años, término en el que se llamaría a elecciones generales de regidores, diputados y senadores, además de Presidente. Los partidos políticos serían los únicos que podrían presentar e inscribir candidatos a diputados y senadores en listas separadas, las que deberán tener el carácter de nacionales y contener un número de nombres no inferior al cincuenta por ciento de los cargos a llenar. Se establecería que las vacancias de esos cargos producidas durante el tiempo que dura el mandato, serían llenadas por el partido respectivo nombrando al candidato que no hubiese salido elegido y que hubiese obtenido una cierta mayoría.

Todo el sistema brevemente anteexpuesto tiene por objeto primordial el evitar que el país, como ocurre en la actualidad viva constantemente preocupado de nuevas elecciones complementarias y, por ende, de la política, impidiendo que se efectúe obra efectiva.

DON RAMIRO ORDONEZ P. SERA CONDECORADO HOY

Hoy será condecorado por el Gobierno de nuestro país, con la Gran Cruz de la Orden al Mérito "Bernardo O'Higgins", el ex Embajador de Guatemala ante la Moneda, señor Ramiro Ordoñez Paniagua.

La ceremonia se efectuará en el Salón Rojo de la Cancillería y será presidida por el Ministro de Relaciones Exteriores, señor Roberto Aldunate, quien impondrá las insignias correspondientes.

Concurso FUTBOLISTICO LA NACION y LOS TIEMPOS

PREMIO SEMANAL: $ 10.000:

PREMIO ACUMULATIVO: $ 12.000

PARTIDO CLAVE:

COLO COLO ( ) - SANTIAGO ( )

En los partidos siguientes indique quién ganará, sin señalar score:

GANADOR

Palestino - Magallanes ...

U. Católica - Ferrobádminton ...

Green Cross - Iberia ...

U. de Chile - U. Española ...

Everton - Wanderers ...

Audax - Rangers ...

NOMBRE ...

DIRECCION ...

IMPORTANTE. — Sólo se considerarán aquellas soluciones que indiquen en los sobres el resultado exacto del "partido clave". En cada sobre deberá enviarse un solo cupón, adjuntando una moneda de $ 1 los concursantes de Santiago, y una estampilla de impuesto del mismo valor los de provincias.

DIARIOS Y REVISTAS

SE VENDEN EN

DIARIO EL MERCURIO... Compañía 1214.
DIARIO LA NACION... Agustinas 1269.
DIARIO ILUSTRADO... Moneda 1158.
DIARIO LA TERCERA... Moneda 754.
DIARIO EL DEBATE... Alameda 874.
DIARIO EL SIGLO... San Diego 419.
DIARIO NOTICIAS DE ULTIMA HORA... Tenderini 171.
EMPRESA ZIG-ZAG... Avda. Santa María 076.
EMPRESA ERCILLA... Agustinas 1639.
VISTAZO... Lira 363.

AGENCIAS DISTRIBUIDORAS

Avenida Egaña 29.
Avenida Irarrázaval 2423.
Avenida España 210.
Avenida Vicuña Mackenna 686.
Avenida Matta 663.
Avenida Matta 1134.
Avenida Ecuador 3457.
Avenida Simón Bolívar 3751-A.
Avenida Bernardo O'Higgins 3965.
Avenida Bilbao 1101.
Av. Presidente Balmaceda 1080.
Arturo Prat 1561.
Bilbao 3837.
Carmen 2580.
Chiloé 1105.
Chiloé 1481.
Compañía 2299 esquina de Cumming.
Gran Avenida esq. San Joaquín.
Gran Avenida 3654.
Gran Avenida 4395.
Gran Avenida 9043.
Gran Avenida esquina Los Morros, paradero 27.
Estación Central (Boletería 1.a)
Estación Mapocho.
Franklin 460.
Franklin 696.
Huérfanos esq. Brasil—Pastelería.
Juliet 90 (Av. Vivaceta).
Lord Cochrane 116.
Marcoleta 110, frente Paradero micros Puente Alto.
Matucana 12-A.
Mapocho 3293.
Recoleta 869.
República N.o 44.
Perez Valenzuela 45.
Pérez Valenzuela 139.
Palermo 1599.
San Pablo 1224
San Pablo 5203.
Santa Rosa 298.
San Diego 355.
San Diego 1661.
San Diego 1843.

Hoy quedaría arreglado el Conflicto del Cobre

En el Ministerio del Interior se efectuaron ayer dos reuniones a las que asistieron los Ministro del Trabajo y de Minería, señores Ignacio Cousiño y Armando Uribe, respectivamente, y los diputados Juan de Dios Carmona y Ramón Silva Ulloa, con el fin de buscar una solución al conflicto del cobre.

Al término de esas reuniones, se informó que en ellas se continuó el estudio de una fórmula de armonía entre las partes.

El Ministro del Interior, General Abdón Parra, manifestó que es posible que el conflicto mencionado quede solucionado en el curso del día de hoy.

SIN FUNDAMENTO UNA POSIBLE PARALIZACION EN SALITRERAS

En relación con rumores sobre una eventual paralización de las salitreras como represalia contra el Gobierno por su actitud decidida para alcanzar la reforma de la Ley 5350, el Ministro de Minería, don Armando Uribe, declaró ayer a los periodistas que "las relaciones con los productores son cordiales para llegar a la reforma de la ley de la Covensa y no hay motivos para pensar que se desate ninguna situación de hecho en las salitreras y, porque el Gobierno, después de profundo estudio, sabe cuáles son las medidas que deben tomarse antes de llegar a las modificaciones de la Ley 5350".

El Ministro se quejó de las informaciones propaladas en torno al nuevo decreto, actualmente en la Contraloría Gral. de la República, que fijará los valores de retorno para los dólares salitreros, explicando que "son cincuenta centavos de dólar por tonelada, los que deberán liquidarse al cambio de $ 19,37 y, el saldo, a los precios del mercado libre bancario, agregando que, como la mayor parte de las exportaciones del salitre se hacen a países que tienen con Chile tratados de compensación, los valores de esos valores dependen del valor de los dólares alemanes, franceses, daneses, ingleses, brasileños, etc.

Cooperación del público para ubicar microbuses

Un cordón policial se estableció ayer para impedir que los dueños de autobuses trasladaran sus máquinas a otros puntos del país para sustraerlas a la requisición ordenada por el Gobierno.

El Comandante don Emilio Oelckers, Director de Transporte Caminero y Tránsito Público dió las instrucciones del caso y Carabineros ubicó numerosas máquinas en el camino longitudinal.

Por otra parte, miembros del Movimiento Nacionalista Ibañistas ubicaron otras máquinas en los alrededores de Santiago, las que fueron requisadas por las autoridades. Gracias a esta cooperación se requisaron 36 máquinas escondidas en una parcela de la Avenida Portales de Peñaflor. Otras 36, del recorrido Los Leones, se encontraron en la parcela de Horacio Fuentes en Maipú. En otra parcela, de Avenida Hannover, de propiedad de Humberto Suárez se encontraron 7 máquinas.

Hasta medianoche, 37 radiopatrulleros de Carabineros, llevando cada uno un funcionario de la ETCE, un inspector de la Superintendencia de Abastecimientos y Precios y un mecánico militar, continuaban requisando máquinas, las que fueron llevadas al Cantón Militar de Providencia, Antonio Varas con Bilbao; a Castillo Velasco con Nueva Ñuñoa y a la Quinta Normal, frente a Moneda, sitios donde deberán presentarse hoy los choferes a quienes se les entregará estas máquinas.

Los vehículos requisados, incluyendo Buses FIAT, pasaban anoche de 350.

Se espera la cooperación del público para ubicar otras máquinas, por lo que se ruega llamar a Radiopatrullas de Carabineros, fono 62261.

Dos empleadas se suicidaron ayer

Dos suicidios de espectaculares caracteres se registraron en las últimas 24 horas. El primero de ellos ocurrió en el interior del Hotel Iquique ubicado en calle San Diego número 339, a las 3.30 horas de la madrugada de ayer. El cuidador José Bravo encontró, en la pieza 19 del establecimiento entregado a su custodia el cadáver de la joven empleada doméstica Dalia Reyes Coronado de 19 años de edad, quien al parecer, ingirió una fuerte dosis de veneno. La suicida alquiló la pieza 19 a las 18 horas del miércoles último.

El cadáver fué enviado al Instituto Médico Legal para la autopsia correspondiente.

El segundo suicidio.

A las 13 horas de ayer se produjo el segundo suicidio. La joven Sonia Masuch de 17 años de edad, soltera, empleada doméstica, se lanzó al vacío desde el octavo piso del edificio ubicado en la calle Valentín Letelier número 1381.

La joven Sonia dejó una extensa carta, en la cual culpa de su muerte a un amigo suyo de quien estaba en estado de gravidez.

Al sitio del suceso se dieron cita más de docientos curiosos, carabineros, periodistas y detectives de la Brigada de Homicidios.

Después de azotar su cuerpo contra el pavimento, la joven Sonia Masuch quedó en estado agónico, por lo cual fué trasladada inmediatamente a la Posta Central de Primeros Auxilios, donde falleció. El cadáver fué —momentos más tarde— enviado al Instituto Médico Legal, para el examen correspondiente.

REFINERIA DE CONCON INICIARA SUS LABORES EN FORMA Experimental

El martes próximo se embarcará en Magallanes el primer cargamento de petróleo crudo destinado a la Refinería de Concón, el que será desembarcado en el terminal de Quintero, para iniciar los trabajos de refinación experimental de esta planta.

La inauguración oficial se efectuará a fines de octubre, luego de haberse cumplido la etapa de producción experimental.

Así lo informó ayer el Ministro de Minería y Presidente de la ENAP, don Armando Uribe, quien además dijo que se había incorporado al Consejo de la institución, en representación de la CORFO, el Ministro de Educación don Oscar Herrera Palacios.

DECLARACION DE LA EMBAJADA HONDURENA

La Embajada de Honduras en Santiago, nos entregó anoche la siguiente declaración:

"1.—No es cierto que se haya iniciado disturbios armados en Honduras y que el orden público haya sido alterado.

2.—El Ciudadano Presidente de la República Dr. Juan Manuel Gálvez, fiel a los principios democráticos en que se basa nuestro orden jurídico, garantiza la absoluta libertad de sufragio en las elecciones de Presidente de la República y de Diputados al Congreso Nacional, que se efectuarán el 10 de octubre próximo.

3.—El Gobierno de Honduras está dispuesto a evitar cualquier intento de interrumpir el libre proceso electoral, y para ello cuenta con el apoyo mayoritario del pueblo hondureño y la total adhesión del Ejército Nacional"

PROPONEN DESIGNACION DE CONSEJERO VITALICIO

Un proyecto de ley que sugiere la designación del Dr. Exequiel González Cortés, como Consejero Vitalicio del Servicio Nacional de Salud, fué enviado con el correspondiente mensaje por el Ministerio de Salud al Congreso Nacional.

El mensaje se refiere a los meritorios antecedentes del Dr. González Cortés, como creador de la Ley de Seguridad Social, e impulsor de las leyes de previsión en nuestro país desde el año 1918. Expresa que a partir de la Ley N.o 4054, promulgada en 1924, la primera reforma de importancia fué la que convirtió a esa disposición en Ley N.o 10.383 que durante todo ese tiempo el Dr. González Cortés ha mantenido una constante y abnegada preocupación por los problemas derivados de las leyes de previsión en Chile.

NO HUBO HUELGA DE LOS PANADEROS DE RANCAGUA

El Inspector Provincial de Trabajo de O'Higgins desmiente terminantemente la información de "Noticias de Ultima Hora" de ayer miércoles, que afirmaba que se había declarado una huelga general e indefinida de panificadores de Rancagua.

En efecto, según informaciones dadas por dicho funcionario al Ministro del Trabajo, las panaderías de toda la provincia trabajan normalmente y no existen problemas ni dificultades de ningún orden que pudiera justificar un paro. Se agregó que, con la única excepción del mineral de El Teniente, en el momento no hay en la provincia de O'Higgins ninguna otra huelga o paro, ni legal ni ilegal.

SORTEO DE CASA EN FAVOR DE LA PASCUA DE LOS NINOS POBRES

A una etapa de extraordinaria actividad ha entrado la colocación de boletos para el sorteo de una Residencia en el Barrio Alto que se rifará a beneficio de la Pascua de los Niños de Santiago, a los que se les distribuirá medio millón de juguetes, obsequio del pueblo de Chile a sus niños.

Como se ha anunciado, la Residencia que se rifa en el Barrio Alto, tiene un costo de tres millones de pesos y está situada en Pedro de Valdivia Norte, Los Araucanos 2474.

Junto con la venta de boletos para el sorteo del chalet, contribuyen el coercio, la industria y los particulares con sus aportes para la mejor celebración de la Pascua Infantil de este año.

S. E. VISITA EMBAJADA ARGENTINA.—El Presidente de la República, acompañado del Ministro de Obras Públicas, Coronel Benjamín Videla; del Embajador de Argentina, señor Ismael J. de la Cruz Guerrero; del Consul General de Chile en Buenos Aires, señor Oscar Palacios; de su Edecán Naval, Comandante Jorge Ibarra y de técnicos de Obras Públicas, visitó el edificio en construcción para la Embajada argentina. Luego de recorrer sus diferentes dependencias e imponerse del estado de la obra, impartió instrucciones para su pronta terminación. En el grabado vemos a S. E., acompañado de los nombrados observando la maquette del nuevo edificio.

EN LIBERTAD CUATRO DIRIGENTES DE LA LOCOMOCION PARTICULAR

El Ministro de la Corte de Apelaciones don Santiago Elgueta Guerin dispuso ayer la libertad incondicional, por no existir por el momento méritos para proceder en su contra, a los dirigentes de la industria de la locomoción colectiva particular señores Horacio Fuentes López, presidente de la Confederación Nacional de Dueños de Autobuses; Oscar Palma Soto, vicepresidente de la misma institución y presidente del Sindicato General de Dueños de Autobuses de Santiago; Federico Fouré Palet, secretario sindical de esta última entidad, y Alejandro Tornero, tesorero de la Asociación de Dueños de Buses de Rancagua. Todos se hallaban detenidos desde el miércoles, con excepción de Tornero que sólo en la mañana de ayer fue aprehendido en Rancagua. Patrocinó la defensa el abogado don Miguel Garay Figueroa.

El ajetreo judicial en torno a esta causa, empezó en la Corte de Apelaciones desde las primeras horas de la tarde. Al llegar el requerimiento de formación de causa contra los señores Fuentes, Palma y Fouré, remitido por el Intendente de Santiago, fue designado Ministro sumariante don José María Eyzaguirre, quien por hallarse con licencia hasta el lunes, fue reemplazado por el Ministro don Santiago Elgueta Guerin. A la misma hora llegaron a la secretaría del tribunal los antecedentes contra el tesorero de la Asociación de Rancagua, don Alejandro Tornero, enviados por el Intendente de O'Higgins don Francisco Cépedes Cortés. Para este segundo sumario fué designado Ministro el señor Enrique Urrutia Manzano, pero luego, esta causa fué acumulada a la anterior, por ser de la misma índole.

Las declaraciones de los cuatro detenidos terminaron a las 20 horas. A los quince minutos después procedió el señor Elgueta a concederles la libertad por las razones expuestas.

El recurso de amparo, que se paradamente conoció la tercera sala, referente a la excarcelación de los señores Palma y Fouré, quedó pendiente hasta hoy, mientras llega el informe solicitado por el Ministro señor Elgueta.

Elegido Directorio de Previsión y Seguridad

Dependiente del Consejo Nacional de Seguridad, se organizó ayer el Directorio Ejecutivo Provisorio de Seguridad y Prevención de Incendios. Este Comité bajo los auspicios del Consejo Nacional de Seguridad, procedió a elegir la Mesa Directiva formada provisoriamente por las siguientes personas: Presidente, Sr. Ricardo Ugarte Corvalán, Secretario General, Sr. Herbert Steinert E.; Secretario de Publicidad, Sr. Armando Oyarzún F.

Después de que el Vicepresidente del Consejo y el Asesor Técnico del mismo dieron a conocer el enorme problema que para el país tiene este riesgo por los perjuicios económicos que el fuego causa a la propiedad y a los bienes, sin contar las pérdidas de vidas y mutilaciones, continuaron los presentes haciendo otras consideraciones importantes, que incidían en el hecho de que este riesgo se encuentra permanentemente en potencia y en forma visible, por cuanto en muchas partes están presentes o pueden manifestarse los tres factores indispensables que dan origen a los incendios: combustibles, calor y oxígeno (aire).

REGLAMENTADA ACCION DE CENTROS DE PADRES

El Superintendente de Educación Pública, don Enrique Marshall, recibió ayer a un grupo de periodistas para informarles de diversos aspectos relacionados con la aprobación del reglamento de organización de los Centros de Padres de los colegios fiscales, en las tres ramas de la enseñanza.

Expuso el señor Marshall que el origen de este reglamento fué un estudio realizado con la cooperación de numerosos jefes de establecimientos educacionales del país, y Centros de Padres ya organizados. El Consejo Nacional de la Superintendencia, luego, lo aprobó, entregándolo al Ministro don Oscar Herrera, para que tome conocimiento de sus disposiciones.

Los Centros de Padres, cuya existencia administrativa ha quedado sancionada de este modo, son organismos que permitirán la integración orgánica de todos los grupos sociales a quienes compete el desarrollo de la labor educacional. Esto contribuirá a fomentar la creación de una sensibilidad colectiva ante los problemas nacionales de este orden.

Los Centros tendrán un representante en la Superintendencia. Como Vocal del Consejo Nacional, este representante llevará a conocimiento del alto organismo, las aspiraciones y proyectos, de un enorme sector de la población nacional, organizado a lo largo de todo el país.

Paro Bancario en Santiago y Valparaíso por 24 horas

La Federación Bancaria acordó ayer hacer efectivo en el día de hoy, un paro de 24 horas en todas las instituciones de Santiago y Valparaíso, como adhesión a los personales de los Bancos Edwards y Osorno y La Unión.

Mañana sábado, por la tarde, se reunirá nuevamente la Federación con el objeto de estudiar los acontecimientos de hoy, anunciándose que en el caso de insistir las Gerencias en su predicamento actual, se decretaría un paro nacional bancario a partir del próximo lunes.

INFORMO EL MINISTRO COUSIÑO.—El Ministro del Trabajo, don Ignacio Cousiño, informó que ayer participó en una reunión del directorio del Banco Edwards para proponer una fórmula de arreglo, la que fué rechazada de plano, por cuanto la institución sostiene como condición esencial para el arreglo, la eliminación de los dirigentes sindicales.

LAS HABAS REANUDAN LUNES.—La huelga de los obreros Las Habas terminó ayer al aceptarse por las partes la fórmula propuesta por el Ministro Consiño que, en síntesis, es la siguiente: los salarios se aumentan en una escala de 30 y 50 o|o, la asignación familiar también se aumenta proporcionalmente y se aumenta en diez horas la compensación por trabajos nocturnos.

Horrible crimen moviliza a Policía de Puerto Montt

Un nervioso cable procedente de Puerto Montt puso en actividad, al medio día de ayer, a todos los detectives del Cuerpo de Investigaciones. A un kilómetro del pueblo de Llanquihue, en el fundo del señor Antonio Huer fué encontrado el cadáver de una niña de 10 años de edad horriblemente macerado. La niña queña Jovita Welidmann muestras de haber sido brutalmente golpeada, ultrajada y posteriormente muerta a pedradas. Presentaba el cráneo destrozado y la mano derecha zafada a consecuencia de una terrible patada anterior.

Inmediatamente de conocido el sangriento suceso, la Dirección de Investigaciones ordenó la movilización de un grupo de agentes de los de la Brigada de Homicidios, los cuales se trasladarían a Puerto Montt, en el caso de que el asesino no fuera aprehendido dentro de las próximas 24 horas.

Los últimos radios provenientes de Puerto Montt y recibidos anoche en la Dirección de Investigaciones permiten asegurar que las diligencias policiales se encuentran bien encaminadas.

INICIAN SUMARIO EN LA GERENCIA AGRICOLA DEL SERVICIO N. DE SALUD

El Ministro de Salud, Dr. Sergio Altamirano, ordenó ayer la instrucción de un sumario en la Gerencia Agrícola del Servicio Nacional de Salud, para establecer numerosas denuncias relacionadas con el manejo de las propiedades de ese organismo.

Mediante un oficio enviado a la Superintendencia de Seguridad Social, el Ministro Altamirano pide se investiguen las supuestas irregularidades que han sido objeto de tales denuncias.

Algunos fundos administrados por personal extranjero han dado un bajo rendimiento. Asimismo, se ha denunciado que los trabajadores agrícolas en dichos predios reciben una deficiente alimentación, como se ha comprobado en la zona de Los Angeles.

Ferrocarril de Antofagasta a Salta

TRANSPORTE DE CARCA

Ponemos en conocimiento del público que el Ferrocarril de Antofagasta a Salta dispone del equipo de tracción y de vagones suficientes para atender el transporte de toda clase de carga y en cualquiera cantidad, entre Chile y Argentina y viceversa.

Cualquiera información puede requerirse directamente al Gerente de Tráfico del Ferrocarril de Antofagasta a Bolivia en Antofagasta, Bolívar N.º 255, Casillas "S — T", teléfono 852, o bien por intermedio de la Oficina del mismo Ferrocarril en Santiago, Huérfanos 972, 4.º piso, Oficina 408, teléfono 85536.

LA ADMINISTRACION DELEGADA.

Tren Directo a Puerto Montt

Desde el lunes 6 del presente, el tren Directo a Puerto Montt, que sale de Alameda los lunes y viernes, lo hará diariamente a las 18,00 horas, llevando coches de tercera clase.

Desde el martes 7 saldrá diariamente de Puerto Montt a las 8,15 horas, para llegar a Santiago a las 10,40 del día siguiente.

FERROCARRILES DEL ESTADO.

RELOJES SUIZOS
ENTREGAMOS CON SOLO $500.-
SALDO FACILIDADES
en la Relojería GABOR
SABADO ABIERTO TODO EL DIA
ESTADO 91-5.º PISO OF. 501
AL LADO DE LA BOTICA PETRIZZIO FONO 69497

FORD 1936
Cuatro puertas
Vende su dueño, hoy
Av. Antonio Varas 173
3 a 5 P. M.

Se necesitan 2 Pulidores
experimentados para cobre, bronce etc. Recomendaciones. Presentarse de 8 a 12 A. M.— 3 a 6 P. M. en Villaseca 943, esquina Hernán Cortés.

MUNICIPALIDAD de "San Miguel"

Los interesados en colocar ramadas en el campo de diversiones populares situado en San Ignacio con Arcángel (frente Escuela de Artes Gráficas) pueden solicitar los permisos en la Inspección de Patentes, de 9 A. M. a 12 horas. Habrá programas deportivos, juegos de rienda, topeaduras y carreras a la chilena.

EL ALCALDE

SE VENDE
DICCIONARIO ENCICLOPEDICO "Hispano Americano"
28 tomos: $ 30.000. Valor que se donará a los ciegos
Bandera 135
SECC. UNDERWOOD

KNUTSEN LINE
Servicio a Europa.
CARGARA EN:
M/N. "MARGRETHE BAKKE"
ANTOFAGASTA . . . . . 8 de Septiembre
VALPARAISO . . . . . 10|11 de Septiembre
TALCAHUANO (opt.) . . . 12 de Septiembre
SAN ANTONIO . . . . . 13 de Septiembre
COQUIMBO . . . . . 14|18 de Septiembre
Esta nave recibe carga para Amberes, Rotterdam, Bremen, Hamburgo, Estocolmo y otros puertos escandinavos, vía puertos peruanos, ecuatorianos y Panamá. Tiene camarotes disponibles para pasajeros con destino a Callao, Guayaquil, Panamá y puertos europeos.
(SUJETO A CAMBIO SIN PREVIO AVISO)
Agentes Generales
WILLIAMSON, BALFOUR Y CIA. S.A.
Valparaíso: Teléfono 7871 Calle Blanco 759.
Santiago: Teléfonos: 82421-65089
Calle Bandera 140-A, 2.º piso.

MASTILES
EN TODAS DIMENCIONES PARA UD. CONFECCIONA Y EN EXISTENCIA
TORNERIA EL CONDOR
CONDOR 1380 TELEFONO 80778

FERROCARRILES DEL ESTADO
VENTA DE PAPEL Y CARTON EXCLUIDOS

Llámase a Propuestas Públicas para el día 5 DE OCTUBRE DE 1954, A LAS 10 HORAS, para la enajenación de lo siguiente:
200.000.— Kgrs. de PAPEL excluido, y
20.000.— Kgrs. de CARTON excluido.

BASES, mayores datos y antecedentes pueden consultarse en el Departamento de Materiales y Almacenes (Estación Alameda).

EL JEFE DEL DEPARTAMENTO DE MATERIALES Y ALMACENES

PROPUESTAS PUBLICAS
FERROCARRILES DEL ESTADO
DEPARTAMENTO DE LA VIA Y OBRAS
SERVICIO DE ARQUITECTURA

23 DE SEPTIEMBRE DE 1954

SE ABRIRAN EN LA OFICINA DEL SUSCRITO
a) 15.00 horas "Ampliación de la Bodega de Equipajes en Edificio Principal Estación Coquimbo - Guayacán" — (3.a Categoría)
b) 15.30 horas "Construcción Pozo Revisión y Limpieza Locomotoras Diesel Eléctricas en Estación Coquimbo - Guayacán (3.a Categoría)

Bases pueden consultarse en la Secretaría del Servicio de Arquitectura, Estación Mapocho, 6.o Piso, todos los días de 10 a 12 horas, y en la Secretaría de la Sección Vía y Obras de La Serena.
Se hace presente que sólo podrán participar en estas propuestas los Contratistas inscritos en los Registros de esta Empresa con 10 días de anticipación a la fecha fijada para la apertura.
Antecedentes se entregarán unicamente hasta 3 días antes de esa misma fecha.

EL JEFE DEL DEPARTAMENTO

EL "RENDEZ-VOUS" DE LOS ELEGANTES
PETIT Cohé
Huérfanos 864

Cooperación para celebrar la Pascua del niño chileno

Ayer se efectuó una reunión en la Dirección de Informaciones del Estado, a la que asistieron los representantes de las empresas cinematográficas de la Capital. Fueron recibidos por el Director, señor Santiago del Campo, a quien expusieron la complacencia con que habían decidido promover la realización de una función de cine un domingo de septiembre o de octubre, en todas las salas del país, a beneficio de la Pascua de los Niños.

El señor del Campo les hizo presente la importancia de la ayuda que ellos aportaban por cuanto se precisaba reunir oportunamente los fondos para la compra de medio millón de juguetes. Para este efecto, el Comité de Navidad, ha puesto en rifa una Residencia en el Barrio Alto, Pedro de Valdivia Norte, Los Araucanos 2474, de tal modo que estimaba que la ayuda de las corporaciones cinematográficas se traduciría, de todos modos, en la compra de boletos para el mencionado sorteo. Los asistentes a la sesión estuvieron de acuerdo en los puntos expuestos y prometieron confirmar los detalles definitivos de la contribución que dispensan a la obra del Comité.

REUNION EN LA MONEDA

También tuvo lugar en el Palacio de la Moneda, otra reunión de la Presidenta del Comité Nacional de Navidad, señora Graciela Letelier de Ibáñez, con el Director General de Correos, General don Carlos Casanovas. Estuvo tambien presente, el señor Augusto Heimpel, Subdirector del mismo servicio y don Rene Barriga Reyes, Jefe del Bienestar de Correos y Telégrafos.

Los altos jefes de la repartición nombrada, informaron a la Primera Dama y demás señoras miembros del Comité de Navidad, acerca del curso que llevan las actividades del personal de Correos y Telégrafos en la venta de boletos para el sorteo, augurando éxito en la misión que, desinteresadamente, se han impuesto. Las oficinas y estafetas de todo el país, como asimismo los carteros y mensajeros de telegramas, continúan vendiendo activamente boletos para la rifa del chalet en el Barrio Alto.

Paralelamente con los elementos antes mencionados, trabajan en la venta de números para el sorteo, las señoritas apostadas en los kioscos instalados en diversos lugares de la ciudad: Bandera con Alameda (Banco del Estado); Estación Alameda; Avenida Matta con San Diego y Banco de Chile.

A Patir del día de hoy, grupos de coros chilenos y extranjeros, ejecutarán números de canto, con guitarra y otros instrumentos en los mismos kioscos donde se venden boletos para esta rifa y, a contar desde el mes de octubre, comenzará a prestar su colaboración el Coro de la Universidad de Chile, ejecutando villancicos de Navidad en los referidos puestos.

La Universidad confiere hoy su primer doctorado Honoris Causa: para Gabriela Mistral

Gabriela Mistral recibe esta tarde, en la Casa Central de la Universidad de Chile, el título de "Doctor Honoris Causa" que le ha conferido el Consejo, por acuerdo del 11 de agosto del presente año.

Es interesante destacar el hecho que la Universidad de Chile, por primera vez en sus 112 años de existencia, confiere esta distinción y que ella recae, precisamente,en la persona de la poetisa que ha regresado en medio del júbilo de todo el pueblo, después de 16 años de ausencia, aureada con el Premio Nóbel de Literatura.

El Doctorado con que hoy se inviste a Gabriela Mistral es de carácter universal y no se relaciona con una asignatura especial, por lo cual se le ha conferido por acuerdo del Consejo Universitario.

ASISTIRA EL PRESIDENTE.—El acto de esta tarde será realizado con la presencia del Presidente de la República, Ministros de Estado, parlamentarios, miembros del Poder Judicial, toda la corporación universitaria y otras personalidades.

Hablarán el Decano de la Facultad de Bellas Artes, don Luis Oyarzún y el Rector Juan Gómez Millas. El secretario general, profesor Guillermo Feliú Cruz dará lectura al acuerdo mismo del Consejo.

Se espera que Gabriela Mistral pronunciará algunas palabras al recibir el artístico diploma, especialmente diseñado para este Doctorado.

El programa de homenajes a la ilustre poetisa ha sido confeccionado con austeridad, a fin de evitarle actuaciones muy prolongadas que podrían resentir su delicada salud. Los actos aprobados por la comisión nacional organizadora son: un homenaje de las instituciones femeninas en el Teatro Nacional, a las 18,45 del lunes 13; un homenaje de los niños, a las 15 horas del miércoles 15, en el Estadio Nacional, y un homenaje de las instituciones artísticas y literarias, a las 18,30 horas del viernes 17, en el Teatro Municipal.

La Sociedad "Unión por la Patria" hizo llegar un saludo a la poetisa. "Fiel a sus principios de exaltar los valores nacionales—dice el mensaje— rinde un caluroso homenaje de simpatía y adhesión a la ilustre compatriota, haciendo votos porque su permanencia en el país y su actividad en el extranjero, estén siempre orientados como ahora en bien de Chile".

GLOBOS DE PAPEL PARA ELEVAR
$ 1 MT. = 42.
2 MT. 62.-
POR MAYOR REEMBOLSOS
IMPRENTA Y LIBRERIA COLON
COMPAÑIA 1007 — STGO.

MINISTRO DE MARINA ARGENTINO A CHILE

En la Cancillería se informó ayer que para asistir a las festividades patrias vendrá al país el Ministro de Marina de Argentina, Almirante Aníbal Olivieri, acompañado del Contralmirante Isaac Rojas y otros altos Oficiales. Es posible que también viaje a nuestro país el Ministro de Aeronáutica.

Venezuela, a su vez, enviará al Comandante de las Fuerzas Terrestres, Coronel Hugo Fuentes y cuatro Oficiales. El Coronel Fuentes es graduado en la Academia de Guerra de nuestro Ejército.

Propuesta Pública

Se solicita propuesta pública para la confección de 200 kioskos para venta de diarios y revistas, los cuales deberán tener las dimensiones siguientes: ancho 1.30 cms., fondo 0.70 cms. y altura 2.30 cms. En el interior deberá llevar un asiento para dos personas, y un cajón con llave. Deberá tener techo de fierro galvanizado o cobre, con una marquesina de 0.20 cms. lo menos.

Las propuestas con el modelo, especificaciones de los materiales y demás detalles deberán ser dirigidos a Casilla 13 D.

Asociación Nacional de la Prensa

LAS UNIVERSIDADES AGRADECEN DICTACION DE LEY QUE LAS PROVEE DE FONDOS PARA INVESTIGACIONES

Contempla nuevo encasillamiento para su personal

La Universidad de Chile, por intermedio de su Rector don Juan Gómez Millas, y en nombre de todas las Universidades del país, invitó a S. E. el Presidente de la República, a los miembros del Parlamento y personeros de otros poderes públicos, a un almuerzo para agradecer la dictación de la Ley con la cual se provee con fondos a todas las Universidades, fondos que se deberán destinar al fomento de la investigación científica y tecnológica en su más alto sentido.

INFORMA LA SECRETARIA GENERAL.— El Secretario General de la Universidad de Chile, don Guillermo Feliú Cruz, acompañado de don Jorge Band, de la Facultad de Economía de la Universidad de Chile, informaron ayer sobre el significado de los fondos que confiere a las Universidades la Ley de Reforma Tributaria N.o 11.575, ascendentes al 0,5% del producto de los impuestos directos e indirectos pagados en el país. Como es del conocimiento público, las Universidades postergaron voluntariamente la recepción de estos fondos hasta el 1.o de enero de 1956, como una manera de contribuir al financiamiento del presupuesto general de la nación.

ACTO TRASCENDENTAL. — "La dictación de esta ley, dijeron los señores Feliú y Band, es un acto trascendental porque, por primera vez, se provee a las Universidades con fondos de cierta consideración para que puedan dedicar sus esfuerzos al desarrollo de las ciencias puras y al estudio de los problemas que dicen relación con la realidad nacional, en todos sus sentidos, y en especial con la producción del país".

DESTINO DE LOS FONDOS. — "La ley, agregaron, entre sus disposiciones fija el destino de los fondos, en la forma que explicamos: sólo pueden invertirse en materiales, laboratorios y construcciones para estos fines específicos. En ningún caso servirán para pagar sueldos o viáticos del personal. Así se consigue que las Universidades puedan tener una actividad permanente y continuada de investigación científica y tecnológica y que puedan pensar seriamente en la formación de investigadores que se consagren de lleno a estas tareas".

LOS ORADORES. — En la oportunidad que se menciona hablarán: el Rector de la Universidad de Chile don Juan Gómez Millas; el Presidente del Senado don Fernando Alessandri Rodríguez y el Ministro de Educación don Oscar Herrera Palacios.

DE NUEVO EN CHILE.—A fin de asistir a la celebración de las Fiestas Patrias, ha llegado a Santiago el señor Constantin C. Vatikiotty, Ministro Plenipotenciaro de Grecia para Uruguay, Paraguay, Argentina y Chile. Anoche visitó nuestro diario acompañado del señor Antonio Ghikas, Consejero de Prensa y Agregado Cultural, y del señor Andrés Orfanopoulos, Cónsul de Grecia en Chile. Departieron con el subdirector Raúl Ferrada Fuentes y otros miembros de la redacción. El lunes, el distinguido visitante dictará una conferencia, titulada "Ansias de libertad", en el Salón de Honor de la Universidad de Chile. Se referirá específicamente a la posición griega frente al problema de Chipre. El martes a las 19 horas, en el Hotel Carrera, ofrecerá una entrevista de prensa.

SIGUEN CURSOS DEL PROF. AJURIAGUERRA

Continúa desarrollándose el Curso de Neurología, auspiciado por la Comisión de Becas y Graduados de la U. de Chile y que se lleva a efecto en el Instituto de Neurología e Investigaciones Cerebrales, y que dicta el profesor Ajuriaguerra.

Hoy el profesor Ajuriaguerra hablará sobre "Trastornos técnicos paroxísticos y repercusividad tono efectiva", y sobre "Tonos y trastornos mentales".

DETENIDO UN DIRECTOR DE SOC. PERIODISTICA EL DIARIO ILUSTRADO

Detectives de las Brigadas Unidas contra la Especulación y Estafas que dirige el Comisario Gustavo Segura Bassaure, detuvieron ayer a José Luis Ureta Rosas, abogado del Arzobispado de Santiago y Director de la Sociedad Periodística "El Diario Ilustrado".

La orden de detención emana del Primer Juzgado del Crimen, donde se ventila una querella por estafas que ascenderían a más de 5 millones de pesos, denunciados por la Congregación de los Padres Benedictinos.

Ha tomado la defensa de don José Luis Ureta Rosas, el abogado y parlamentario don Luis Undurraga Correa.

ELECCIONES EN LA FED. DE ESTUDIANTES

Se dió comienzo ayer a las elecciones universitarias para renovar el Ejecutivo de la Federación de Estudiantes de Chile.

Participan en ella más de 10 mil alumnos de 20 escuelas universitarias.

De las diversas listas aparece con mayores probabilidades la del movimiento Cristiano de Renovación Universitaria y la del Frente de Avanzada Universitaria.

El acto electoral continuará realizándose durante todo el día de hoy y finalizará a mediodía de mañana.

EL TRATADO ECONOMICO CON ARGENTINA DA SUS PRIMEROS RESULTADOS POSITIVOS

Desmentida lista de personas que hayan recibido alguna subvención

"Jamás he enviado lista alguna denunciando a periodistas u otras personas de haber recibido dineros del General señor Perón," nos dijo categóricamente el Cónsul General de Chile en Buenos Aires, don Oscar Palacios Hermosilla, al formularnos interesantes declaraciones en torno a la versión que circulara insistentemente en esta capital sobre la existencia de una nómina de tal naturaleza. En la misma entrevista, el distinguido diplomático chileno nos impuso también de importantes detalles en relación con el Tratado Económico Chileno—Argentino.

EXCELENTE IMPRESION.—El señor Palacios contestó a las preguntas que le hiciéramos, que aparecen más adelante, en los términos que consignamos en el lugar correspondiente.

—¿Qué puede Ud. decirnos sobre el Tratado Económico con Argentina?

—El Tratado ha impresionado muy bien, especialmente a quienes ya están recibiendo sus beneficios, como son los productores e importadores en general, de ambos países. Personalmente he comprobado cómo ha aumentado el movimiento de negocios entre Chile y Argentina y viceversa, a través del mayor volumen de entradas por capítulo de visaciones de facturas. Esto ha ocurrido tanto en el Consulado General como en los Consulados dependientes, donde existen puertos o lugares cordilleranos de embarque.

"En Buenos Aires, por ejemplo, se recibían más o menos 50.000 pesos en moneda argentina, mensualmente, por arancales, y hoy día se están recibiendo alrededor de un millón de nacionales en el mismo lapso.

"Por otra parte los barcos de la flota chilena, especialmente los de la Interoceánica y los que esta Compañía ha contratado, así como los de la flota argentina, tanto de ida como de vuelta, llegan y salen abarrotados de mercaderías de diferentes tipos. Esta es una demostración bien clara de que el Tratado ya está produciendo sus primeros efectos. Y es indiscutible que, desde todo punto de vista, para Chile es de gran beneficio, y ojalá convenios similares se pudieran concertar con otros países.

"Es necesario destacar que nuestro Embajador en Argentina, don Conrado Ríos Gallardo, ha sido incansable para lograr la mayor perfección y sacar los mejores beneficios para nuestro país, cautelando en todo momento los altos intereses nacionales.

"El Presidente de la Comisión chilena, don Guillermo del Pedregal, me invitó a una de las sesiones de trabajo en Buenos Aires, lo que me permitió apreciar la capacidad indiscutible y el patriotismo con que planteaba los problemas. Pude comprobar, también, que la Misión Económica Argentina coopera ba con leal entusiasmo y la mejor disposición a resolver y allanar los pequeños inconvenientes que se derivaban de las conversaciones en cada uno de los rubros en discusión.

INEXISTENCIA DE UNA LISTA—Mucho se ha hablado, don Oscar, tanto en comentarios de prensa como en discusiones en el Parlamento, de que Ud. habría mandado una lista conteniendo el nombre de periodistas y de otras personas que habrían recibido dineros del General Perón. ¿Qué hay de cierto en estas versiones?

—Al respecto, puedo manifestarles que se trata de una invención que revela maldad, mala fe y especulación política. Jamás he enviado con nadie lista alguna denunciando hechos semejantes. Debo dejar bien establecido que cuando existe algo anormal entre nuestros connacionales en Argentina, empleo, como es mi deber, el conducto regular, y lo pongo inmediatamente en conocimiento del Ministerio de Relaciones.

"Repito que jamás ha existido esta lista y que sólo está en la envenenada imaginación de quienes no trepidan en ninguna bajeza para inventar una manera de crear dificultades al Gobierno. Quien o quienes hayan dejado estender que tienen conocimiento de esta denuncia, lo han hecho con el fin de especular políticamente, sin importarles el daño que causan en la dignidad personal de aquellos que aparecen como afectados.

Hay que recalcar, con énfasis, el hecho de que se haya querido menoscabar el prestigio del periodismo chileno, asegurando que habría algunos periodistas incluidos en esa inexistente lista. Tengo el más alto concepto del valer de los periodistas de mi Patria, y la seguridad de que ninguno de ellos se habría prestado jamás para actividad alguna contraria a su honorabilidad e integridad personales."

Por último, el señor Palacios, nos dijo:

"Ahora bien, si el Parlamento, para dejar las cosas en su justo y verdadero lugar, hubiese pedido antecedentes sobre la existencia real del hecho a que me refiero al Ministerio de Relaciones Exteriores, habría obtenido la única contestación posible: que jamás recibió una lista como la denunciada. Ignoro cuáles hayan sido los motivos que hubo para no solicitar tales antecedentes. No quiero con ello prejuzgar, ya que sé de la respetabilidad y prestigio que distinguen al Poder Legislativo.

REGRESA HOY.—El señor Oscar Palacios, luego de haber cumplido debidamente el cometido que lo trajo a la capital, regresará hoy a Buenos Aires, capital en la que reasumirá sus importantes funciones de Cónsul General de Chile.

Se ha tenido conocimiento de que Ud. tiene un ambiente muy favorable ante las autoridades Argentinas, qué nos puede decir al respecto?

Agortunadamente es así, tanto de parte del Gobierno, como de las autoridades con las cuales me corresponde contacto en relación a mis funciones, cuento con las más delicadas atenciones y cooperación lo que compromete mi gratitud, pues facilita mis actividades.

Tengo especial agradecimiento para los siguientes funcionarios: Don Miguien Gamboa, Inspector general de la Policía Federal; Don Miguien Zapico, General de Gendarmería; Don Oscar Correa Falcón, Prefecto jefe de la Policía Marítima; para el Sr. Director General de Inmigración y para el Director de Aduanas Argentinas Sr. Larroude. En general para todas las autoridades superiores y subalternas tengo mi más sentidos agradecimientos.

Don Oscar Palacios Hermosilla, Cónsul General de Chile en Buenos Aires.

REPRESENTANTE DE FABRICA DE AVIONES

En viaje de observación sobre el mercado de aviones en Sud América, ha llegado a Santiago, el señor Howard Barnhouse, gerente general de la Taylorcraft, Inc.

Gabriela Mistral conversó ayer con los periodistas

Gabriela Mistral recibió ayer a periodistas de Santiago, y corresponsales extranjeros, en su residencia de calle Las Torcazas 242, donde habitará durante parte de su permanencia en Chile. En un ambiente de placidez y tranquilidad, disfrutando del fresco aire de la mañana en el florido jardín de la familia Errázuriz, Gabriela dejó fluir a lo largo de cincuenta minutos, la magia de su conversación serena y emocionada.

ESTADOS UNIDOS.—Austeramente vestida, con un libro en las manos y una sonrisa de bienvenida, no transparentaba la enorme fatiga que le produjo ayer la multitudinaria recepción que le tributó Santiago. "Son pocas las noticias de Chile que llegan a los Estados Unidos—afirmó contestando a la primera pregunta y frecuentemente tergiversadas. Los diarios norteamericanos conceden por ahora más importancia a los terremotos y los desastres sudamericanos, que a las novedades de real interés para nosotros. No hay desprecio, sin embargo, en ese país para la América nuestra. Nos consideran y aprecian".

LA OBRA FUTURA.—Gabriela sonríe y con voz tenue sigue enhebrando frases: "La ley de los muertos es no meterse con los vivos". Mi poema largo sobre Chile tiene como argumento a una persona muerta, cuyo espíritu vuelve a la tierra y recorre los lugares donde vivió, sin estorbar ni asustar a nadie. Necesitamos producir una forma de canto épico, cuya raíz se nutre en nuestra infancia; un canto sin pesadez y sin temor del futuro".

LOS GRANDES MAESTROS.—Nombres universalmente famosos son llamados con sencillez, sin aparato ni pose, a la memoria. "Paul Valery, Henry Bergson fueron dos valiosas influencias en mi vida. No me he apartado de mis antiguas lecturas: la Biblia y San Francisco de Asís: son un manantial permanente de frescura. Valery era un hombre modesto, refinado en su arte, y sencillo en su vida personal. Bergson, para mí era un santo, dulce y cariñoso como un niño. He escrito mucho sobre San Francisco de Asís, pero no lo suficiente como para hacer un libro.

Me sucede que a veces me canso de un tema. Si se vive pensando en la misma idea, se camina con ella, se come con ella, se duerme con la misma imagen, uno a veces se aburre. Y cuando el escritor se aburre de su tema, hay sobrada razón en pensar que aburrirá a los demás. Yo evito escribir con aburrimiento. Pero no reniego de San Francisco; es una obra, la suya, que se debe frecuentar".

La hora ha vencido ya con abundancia. Para que Gabriela disfrute de su estadía en Chile, se ha fijado un régimen de vida que lo permita. Los periodistas tenían un límite de media hora, y hablaron durante casi una completa. La extraordinaria poetisa estrecha cordialmente la mano de los periodistas. La cálida expresión de sus ojos grises, nos acompaña mientras nos alejamos.

Conferencia Tripartita sobre caza de la Ballena se inicia el 4 de Octubre

El 4 de octubre próximo se iniciará en esta capital la reunión extraordinaria de la Comisión Permanente de la Defensa de la Riqueza Marítima del Pacífico Sur, según se anunció ayer en la Cancillería.

En esta reunión, convocada por Chile, se tratará sobre la situación creada a Chile, Perú y Ecuador, por las labores de caza de ballenas que pretende iniciar en las aguas territoriales de los tres países la flota ballenera de Aristóteles S. Onassis.

También se estudiarán las medidas represivas de futuros actos de piratería pesquera.

Actividades culturales

La fiesta nacional del 18 de septiembre será celebrada en el Instituto Chileno Norteamericano de Cultura con un baile que tendrá lugar el sábado 11, a las 20,30 horas y en el cual participarán el Chilote Campos con sus grupos folklóricos; el "Singing Club" bajo la Dirección de Raúl Garrido y el "Square Dance Club", dirigido por Hugo Vera.

Ayer, a las 19 horas, en el Salón de Honor de la Universidad Católica, el Pbro. don Raúl Pérez, habló sobre "La Vida Apostólica", que forma parte del ciclo de charlas Marianas que se han estado efectuando.

Hoy, a las 19 horas, en la Biblioteca Central de la U. Católica, el profesor Dr. Honoris Causa, Bela Szkely, dará una charla sobre "Edith Stein: mártir judío-cristiana del siglo XX.

Ayer en el Instituto Chileno Alemán de Cultura, el señor Francisco Otta dictó la primera de un ciclo de cuatro conferencias sobre "Los Ismos de la Pintura Moderna", en idioma casetllano. Esta conferencia versará sobre "El Arte contemporáneo como fenómeno universal".

Hoy, a las 19 horas, se efectuará en la Sala Valentín Letelier, la segunda conferencia del ciclo organizado por el Instituto Chileno-Mexicano de Cultura y el Departamento de Extensión Cultural de la U. de Chile, con motivo de la celebración del 144.o aniversario de la Independencia Nacional de México. Esta conferencia estará a cargo del Embajador de México Excmo. señor José de Jesús Núñez y Dominguez, quien ofrecerá un estudio de la música popular mexicana.

En la Sociedad de Escritores de Chile se pueden pasar a retirar las entradas para la velada en honor de Gabriela Mistral que tendrá lugar en el Teatro Municipal, el 7 de septiembre. Hace entrega de ellas el presidente de Institución, Dr. Juan Marín, n su oficina del Instituto Chileno Norteamericano de Cultura.

El martes 14 de septiembre, la Casa de América, en su sede del Hotel Crillón, efectuará una solemne sesión para rendir homenaje a la República de México. En esta oportunidad hablará el ex Embajador en ese país, Excmo. señor Manuel Bianchi Gundián, quién se referirá a "México, Milenario y Maravilloso".

En su sesión de Directorio del 7 del actual, el Instituto Chileno Norteamericano de Cultura, procedió a elegir un Vicepresidente en reemplazo de la señora Alice de Justiniano, quen renunció por ausentarse del país. Resultó elegido el señor Guy Warner, Presidente de la Esso Standard Oil Company. Se eligió también Secretario en reemplazo de la señora Lilián de Montecinos que renunció por haberse ido a los Estados Unidos donde servirá un cargo en la O. E. A. La vacante dejada por ella fué integrada con la elección de la señora Amanda Labarca.

TEATRO MUNICIPAL

Mañana Sábado y Domingo a las 18 hrs.

Inauguración de la Temporada de Opera 1954

CON DOS UNICAS FUNCIONES DE

LA FLAUTA MAGICA

DE MOZART

con el tenor **Eugenio Valori** del "Teatro Colón" de Buenos Aires, Clara Oyuela, Victoria Espinoza, Alfredo Neugebaur, Mariano de la Maza.

Maestro Director: **Juan Peyser** — **Orquesta Sinfónica de Chile.**

Entradas en venta en boletería del Teatro Municipal (Teléfono 31407)

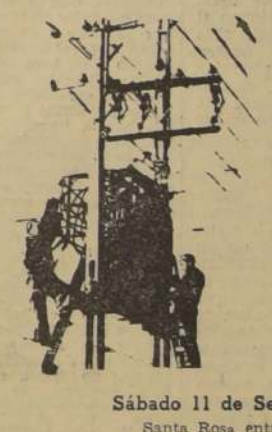

Mantenimiento del servicio

Importantes trabajos destinados a mejorar y mantener los servicios de la Compañía Chilena de Electricidad lo obligan a suspenderlos momentaneamente en los zonas que se indican:

Sábado 11 de Septiembre entre 13 y 18 horas.

Santa Rosa entre Sta. Ester y Camino Departamental; Montreal entre San Nicolás y Santa Ester; Camino Departamental entre San José y Venozo Gozolli; M. Cerda entre V. Buston y C. Departamental; San Fco. Chiloé, San Mauricio, Santa Clara, Santa Adela Esmeralda y Angamos entre Varas Mena y Cam. Departamental; A. Núñez Santa Adela y G. Maturana entre Llico y Pirámide; Población Musa entre Santa Rosa, Ureta Cox, Cam. Departamental y Venozo Gozolli.

Domingo 12 de Septiembre entre 1.30 y 13.30 horas.

Alameda (acera sur) entre San Diego y Portugal; Marcoleta entre Portugal y Santa Rosa; París entre Serrano y Sta. Rosa; S. del Campo entre San Isidro y Carmen; Blas Cañas entre Carmen y Lira; A. Ovalle entre San Isidro y San Diego; Granado entre Carmen y San Isidro; Tarapacá entre San Diego y San Isidro; Jofré (acera norte) entre Carmen y Lira; Root entre Carmen y Sta. Rosa; E. Ramírez entre San Isidro y San Diego; Cóndor entre Sta. Rosa y San Isidro; R. Sta. Cruz entre Sta. Rosa y Serrano; Eyzaguirre entre San Francisco y Serrano; San Diego (acera poniente) entre Alameda y E. Ramírez; A. Prat y Serrano entre Alameda y E. Ramírez; Londres entre Alameda y A. Ovalle; J. A. Ríos entre Alameda y París; San Fco. entre Alameda y 10 de Julio; Sta. Rosa entre Alameda y Cóndor; San Isidro entre Alameda y Granado Carmen entre Jofré y Alameda; Lira y Portugal entre Alameda y Marcoleta.

Lo Empresa ruego al publico excusar las posibles molestias que puedan ocasionarle los trabajos destinados al mantenimiento del servicio.

COMPAÑIA CHILENA DE ELECTRICIDAD LTDA.

Año XXXVIII. N.o 13.428

Empresa Periodística "LA NACION", fundada el 14 de enero de 1917.— AGUSTINAS 1260. — TELEFONO 82222. — CASILLA 81-D
SUSCRIPCIONES: Un año, $ 3.240; seis meses, $ 1,632; tres meses, $ 825.
Valor del ejemplar del día, $ 10.— Ejemplares atrasados, $ 20.

Santiago de Chile, Viernes 10 de septiembre de 1954

Estabilización de precios, sueldos y jornales

El Consejo de Gabinete, en sesión del martes pasado, adoptó, entre otros, el acuerdo de enviar al Congreso un Mensaje con el proyecto de ley sobre estabilidades de precios, costos y salarios. En otras palabras, actualizar la iniciativa de estabilizar los precios y remuneraciones, como única fórmula, de emergencia por cierto, para terminar con la carrera alcista del costo de la vida.

Desconocemos, en absoluto, por qué el Gobierno no ha estimado oportuno dar a conocer aun la fórmula misma que se empleará para llevar adelante esta iniciativa de estabilización. Conocemos sí, las causas que han originado una determinación de esta naturaleza. Ellas inciden en la esencia misma del fenómeno inflacionista que padece el país. Se ha dicho, y con razón, que la inflación chilena acusa destacadas características de ser una inflación monetaria y de costos. Algunos economistas acentúan más el primer carácter, mientras otros insisten en el segundo. Para el caso no cuenta. Es obvio que nuestra inflación tiene ambas características. Sus mejores índices los ofrecen simultáneamente el aumento del circulante, el de los sueldos y jornales, y el de los precios. Todo ello en conjunto, determina lo que llamamos el alza en el costo de la vida.

En los tres últimos años, ha sido factor decisivo en el aumento del circulante, el desequilibrio fiscal proveniente de los reajustes periódicos de remuneraciones a los servidores del Estado.

El Fisco, (ante la necesidad imperiosa de cumplir con las disposiciones legales que ordenan reajustar anualmente los sueldos de sus funcionarios, ha debido recurrir al expediente de la emisión inorgánica para proveerse de los fondos que no le entrega el sistema tributario ordinario. Los déficit fiscales han ido así creciendo mientras aumentaban también en forma acelerada las emisiones fiscales.

En otras palabras, los reajustes de sueldos a los funcionarios del Estado se han pagado con una constante resvalorización del poder adquisitivo de nuestra moneda.

Al mismo tiempo, los reajustes de sueldos y jornales de los empleados y obreros del sector privado, al encarecer los costos de producción, estaban determinando un alza constante no sólo de los precios de los artículos, sino también de la emisión total, al financiarse, cada vez en mayor proporción, a través del mecanismo crediticio.

Precios, sueldos y jornales están lanzados así en una carrera expansionista, que en la medida en que se agrava la inflación, ha ido cada día más difícil de detener. El sueldo vital de los empleados particulares, que en 1942 era de $ 815, en 1953 fue de $ 7.550 y en 1954, de $ 11.600. La CEPCH, el organismo gremial básico de los empleados particulares, está desarrollando, mientras tanto, una intensa campaña, en obtener, para 1955, un sueldo vital no inferior a $ 18.000. Hay sectores obreros, como los de "El Teniente", que provocan una huelga de desastrosas consecuencias para la economía nacional, so pretexto de obtener nuevos reajustes de salarios, cuando desde hace meses ganan un jornal promedio de $ 722 diarios sin incluir gratificaciones ni el valor de las viviendas, que la empresa les proporciona gratuitamente.

El reajuste de los empleados públicos costó en 1953, $ 8.000 millones. El de 1954, se calcula que costará alrededor de 20.000 millones.

Mientras, éste es el cuadro que proporcionan los reajustes de sueldos, el proceso de la producción chilena se ha visto seriamente disminuído por efecto de las huelgas o por otros factores económicos que no son del caso analizar en estas columnas. Sin embargo, lo que no se discute, es que los aumentos de sueldos, significan acarecer los medios de pago de que disponen los consumidores, al no guardar relación alguna con el volumen de la producción nacional, son determinantes, en virtud del simple mecanismo de la ley de la oferta y la demanda, del aumento de los precios.

Los precios no sólo se mantienen estables, sino que están en constante proceso de aumento. Los reajustes de precios de los artículos sometidos al control, ya no se realizan anualmente, sino que son reclamados por los productores con una mayor frecuencia, cada 6 ó 3 meses.

Es indudable que esta situación, de no ser controlada de inmediato, no puede conducir sino al caos y la ruina.

De ahí la enérgica acción emprendida, sin vacilaciones, por el Gobierno, bajo la dirección del Ministerio de Hacienda, para dominar las presiones inflacionarias y arrancar al país, poco a poco, de las garras de la expansión permanente, para hacerlo recalar en una etapa de estabilización.

Desde que asumió su cargo el actual Ministro de Hacienda, esas medidas económicas se han visto reforzadas día a día. Había que terminar con el desequilibrio presupuestario, absorbiendo el déficit fiscal a través del sistema tributario y sin recurrir a emisiones, y se logró esa meta. Había que controlar la expansión inmoderada del circulante, orientando nuestras disponibilidades de dinero hasta el proceso productor, y se adoptaron medidas de control cuantitativo y cualitativo del crédito. Había que estimular la inversión y la capitalización, y en la Ley de Reforma Tributaria se consultaron diversas medidas encaminadas a lograr ese objetivo. Había que terminar con los desajustes del sistema cambiario, para estimular las exportaciones chilenas, y la reforma cambiaria está en estudio. Es decir, el Ministro está empeñado en desarrollar una acción enérgicamente antiinflacionista, en su doble aspecto de control de las presiones inflacionarias y de estímulo poderoso de la producción. Manteniendo el nivel del circulante y aumentando el volumen de bienes que circula en el mercado, los precios necesariamente, deberán tender hacia la estabilidad, rompiendo la espiral de las alzas. Ese es el contenido esencial de la política económica del Gobierno.

Pero la confección del Presupuesto Fiscal de 1955, ha permitido señalar, con cierta precisión, la causa determinante de nuestros desequilibrios.

El Ministro pudo restringir las pretensiones de gastos del sector público, de $ 126.000 millones a $ 76.000 millones, partiendo de la base de que el nivel actual de precios se mantendría estacionario, pero no pudo ni ha podido encontrar la fórmula que permitiera mantener los reajustes de sueldos, sin provocar inflación.

El reajuste en sí es un procedimiento ideado para permitir a los asalariados defenderse de la desvalorización monetaria, aumentando periódicamente el valor nominal de sus remuneraciones. En teoría, es aceptable para quienes sostienen que la norma básica de toda política económica es mejorar el standard de vida de la población. Pero en la práctica, cuando se llega a los excesos que ese sistema ha alcanzado en Chile, ya no sólo no es deseable sino que es condenable.

Los reajustes fiscales que discute el Congreso costarán al país $ 19.000 millones entre el 1.o de julio pasado y el 31 de diciembre próximo, y los que aún no discute, pero que deberían entrar en vigencia el 1.o de enero próximo, en virtud de la ley 10.343, alcanzan a $ 20.000 millones más. Esos reajustes no tienen financiamiento actual, sino en forma parcial, prorrogando los recargos de las tasas de impuesto, que rigen en forma temporal hasta fines de este año.

En otras palabras, si esos reajustes son aprobados y no se encuentra la fórmula adecuada para hacer que realmente ellos involucren una auténtica redistribución de riqueza, y no un simple aumento de circulante, a través de emisiones, todas las medidas económicas del Gobierno, en su afán de controlar la inflación, habrán fracasado lamentablemente. El alza en el costo de la vida, que ha aumentado con ritmo decreciente en los últimos tres meses, volverá a tomar nuevamente una velocidad vertiginosa.

Todo el "quid" del problema radica en los reajustes. De ahí que el Gobierno esté proyectando la estabilización de sueldos y salarios.

El anuncio del Consejo de Gabinete habla también de estabilizar los precios. Es una medida de carácter complementario que necesariamente deberá adoptar el Gobierno, si desea estabilizar las remuneraciones. Dejar en libertad a los precios, mientras se congelan los sueldos, sería una monstruosidad económica y social, que el Ejecutivo dista mucho de patrocinar.

La importancia de este problema nos hará volver sobre la materia en nuevas oportunidades. Lo que realmente importa en este momento, es que se vaya creando una verdadera conciencia nacional en el sentido de que la estabilización es absolutamente necesaria, so pena de caer en el caos y la ruina económicos. Nuestra debilitada economía, carcomida por la inflación y sangrada por las huelgas, no soporta ya nuevos y mayores reajustes.

De Jesús de Galíndez.—

Una Asociación Universitaria

He sido iniciado en una de esas sociedades universitarias norteamericanas, que mezclan el premio a los mejores estudiantes con el teatro de los ritos "secretos". Son muchas. En mi caso se trataba de la "Sigma Delta Pi", consagrada al estudio y propaganda del idioma español en los Estados Unidos. En su capítulo "Tau" del Adelphi College.

Es una deliciosa institución, radicada en la pequeña población de Garden City, a una hora de Nueva York. Hasta hace poco fue exclusiva para señoritas, y, aunque ahora admiten el sistema coeducacional sigue predominando el tinte gentil que siempre dan las muchachas, sobre todo si son bonitas y simpáticas. No se qué influye más en esta coordinación del Adelphi College, si la masa estudiantil en sus moradores, o la población misma en el alumnado.

Se llega a Garden City en el tren de Long Island, y en el acto sorprende al visitante la paz y limpieza de sus calles. Aquella no es la rutinaria población norteamericana, con su Main Street repleta de tiendas y de ruidos. En Garden City, haciendo honor a su nombre, predominan los jardines y los parques. El municipio ha impuesto severas restricciones sobre el tipo de los edificios, y hasta las pocas tiendas permitidas se disfrazan de mansiones; en algún rincón hay un bar también disfrazado de salón de té, y hacia las afueras se adivinan los pabellones del Adelphi College, esparcidos en más parques y praderas de verdor inmaculado.

La verdad es que yo no sabía lo que me esperaba. Me había invitado a pronunciar una charla el profesor de español Lisardo Díaz y sólo a última hora me preguntó si yo pertenecía ya a la "Sigma Delta Pi", que patrocinaría el acto. Este iba a celebrarse en el domicilio particular de la directora del Departamento de Español del Adelphi College, la Dra. Ruth Richardson, a donde me condujo otra profesora portorriqueña del Colegio, la Dra. Conchita Muñoz de Hasseles. En el espléndido vestíbulo del edificio aguardaban ya algunos muchachos y muchachas, estas vestidas con elegancia de día de fiesta.

Y allí nos dejaron a cuatro infelices. Fue entonces cuando comencé a sospechar lo que me esperaba, porque mis tres compañeros: dos muchachas y un muchacho, repasaban nerviosos unas poesías de Rubén Darío que debían recitar como prueba de su iniciación. Menos mal que sólo se trataba de recitar versitos, porque en otras sociedades universitarias la iniciación requiere cosas tan absurdas como ir haciendo cosas estrambóticas por las calles o trepar a la torre de una iglesia. Todo para conseguir después una preciada insignia, que los muchachos suelen ceder a la novia de turno, en prueba de fidelidad siquiera pasajera.

Al fin vino a buscarnos una bonita muchacha, vestida de blanco, que nos condujo al apartamiento. En un rincón del pasillo se escuchaba un cuchicheo de voces, que salían de una habitación a oscuras. A nosotros nos llevaron a otra habitación lejana, y nuestra espera continuó, mientras uno a uno salíamos conducidos por la misma guía hacia los misterios de la iniciación. La verdad es que con tal guía cualquiera es capaz de lanzarse a ciegas por un precipicio.

Pero no fue preciso hacerlo esta vez. Y cuando el turno me llegó, casi el último, marchamos por el pasillo hacia la sala oscurecida y cerrada por una cortina; el silencio más absoluto nos aguardaba. No me pidan que revele todos los ritos de la iniciación, porque en el acto juré guardar el secreto más sacrosanto; pero vamos a ver lo que puedo contar sin incurrir en ninguna condena. Al llegar a la puerta mi guía dió los toquecitos rituales, y otra voz femenina nos contestó desde adentro, permitiéndonos entrar. Dos velas alumbraban la sala, sobre una mesa en que se amontonaban varios objetos que no puedo describir; y una joven vestida de toga ritual formuló las preguntas del caso. En la penumbra del cuarto conseguí adivinar varias caras, más de una demasiado conocida, tanto que trabajo me costó conservar la seriedad que el caso exigía.

Cuando los cuatro iniciados nos hallábamos reunidos en torno a la mesa, comenzaron las pruebas. ¡Pobre Rubén Darío! El no sabía que su Letanía de Nuestro Señor Don Quijote serviría un día para estos menesteres... En fin, parece que todos pasaron la prueba exigida (yo iba a ser tan sólo socio honorario y me libré de más pruebas que la charla que después dicté), y la presidenta del capítulo anunció que seríamos iniciados en los secretos de la "Sigma Delta Pi".

Creo que no me expulsarán fulminantemente si revelo algo de lo que allí se nos dijo: me reservaré por si acaso los toquecitos rituales. La asociación universitaria "Sigma Delta Pi" fue fundada en los Estados Unidos hace unos 25 años o más, para consagrarse al estudio y propagación del idioma español. Creo que comenzó allá por California, pero hoy existen unos 50 capítulos conocidos por sucesivas letras del alfabeto griego; el correspondiente al Adelphi College ostenta la letra "Tau", y son bastantes ya los existentes en la ciudad de Nueva York o sus alrededores. Sólo pueden pertenecer los alumnos que se hayan distinguido en sus estudios de los departamentos de lengua y literatura hispánicas. Un diploma y una insignia acreditan la iniciación.

Cuando todas las fórmulas rituales fueron cubiertas, se encendieron las luces y comenzó el acto social. La presidenta, que tan solemnemente nos había recibido resultó ser una simpatiquísima muchacha norteamericana, Frances Nolan, que aprendió el español cuando vivía en Venezuela en el hogar de su padre, dirigente de una compañía naviera norteamericana; lo habla perfectamente, con un acento neutral que tiene extraño encanto. Varios de los socios presentes eran todavía alumnos, pero no faltaba la ex alumna que hoy enseña español en otros colegios; así, Celeste J. de Fernandes, más portuguesa que norteamericana.

Bueno ya no me queda espacio para contar lo que les dije y lo mucho que me preguntaron. Pero lo que más me llamó la atención fue el espíritu de cordial camaradería, de preparación intelectual y de sana curiosidad que allí encontré. Quizás sea el secreto más valioso de esta sociedad "Sigma Delta Pi"; pero es un secreto que merece divulgarse. — (Nueva York, septiembre, 1954. Exclusivo para "La Nación").

Mare Nostrum

Un griego nacionalizado argentino, y cuya flota ballenera navega bajo bandera panameña, nos ha colocado subrepticiamente a los chilenos frente al mar.

¿Al mar? Al mar, cuya vastedad labró la grandeza de Grecia y Esparta siglos atrás; el mismo que luego le dio a España la mitad del globo y que, posteriormente, transformó al islote inglés en un imperio y en un emporio. No les deparó el mar solamente dominios y riquezas a las naciones que vincularon a él sus destinos. Les dió también leyendas, poesía, perfiles novelescos inolvidables, epopeyas magníficas. Desde Ulises hasta Drake; desde Neptuno, con su tridente, hasta **Moby Dick**, y pasando por el estrecho de Magallanes con su descubridor, por Trafalgar con Nelson, y aún hasta por Lindbergh con su **Spirit of Saint Louis**, el mar infinito ha decorado la historia con inolvidables marinas epopéyicas.

A los chilenos, tan sedentarios, a pesar de su fama de "patas de perros", tan aposentados en la tierra, el mar nos ha dejado indiferentes. Con la excepción inconmensurable de Prat, el mar no nos ha dado más que refugios veraniegos, sardinas en aceite y congrio frito, Lord Cochrane era inglés; Garrido, español. Hay también, esparcidos por la tradición pueblirina y regional, más que por la leyenda, héroes del mar como los lancheros del Maule, pero las mismas pequeñas odiseas que estos marinos de ocasión han interpretado, se han debido a que en vez de brújulas, cartas de navegación y compases, han llevado a bordo vino litreado y chacolí.

Salvador Reyes, uno de los pocos escritores chilenos que han empapado en el mar su pluma, nos presenta en sus relatos señoritas exóticas, marinos ingleses; y los mismos personajes chilenos que aparecen en sus cuentos no pasan, en su aventura marinera, de excursionar por los acantilados en busca de caracoles.

La literatura chilena, como sus héroes, son de tierra firme. Y es singular evidencia de nuestra mediterraneidad el hecho de que una de las pocas tradiciones que nos vinieron del océano —la del doctor Edwards— provenga de un desertor que formó hogar y dinastía terrestre y multimillonaria en La Serena.

Lo único novelesco y positivo que nos ha dado nuestro inmenso litoral marino, aparte del cochayuyo, del luche, del congrio frito, de las sardinas en lata y de los mariscos son los contrabandistas. Pero los de Iquique, de Antofagasta y de Valparaíso, a pesar de que contrabandean en lanchas, son contrabandistas subsidiarios y prefabricados. Son meros cómplices de la marinería extranjera más que auténticos piratas. Son cuatreros de agua salada, "monreros" y cartereros metidos en un bote cuyas depredaciones nunca se apartan de la cómplice seguridad de los molos. Cuando venden cigarrillos norteamericanos a los turistas en Valparaíso, lo hacen con calañés.

El gran contrabando se hace bajo el signo de la seguridad terrestre y de la negligencia funcionaria. Arica es, por así decirlo, el centro "oficial" del contrabando, y lo ha logrado bajo el amparo de que es puerto libre. En Arica y sus aledaños, las prendas interiores femeninas, las camisas de hombres, los cigarrillos, son norteamericanos y a nadie se le ocurriría pagar impuestos por estos lujos. El contrabando, a la sombra del Morro, no es ni siquiera contrabando, sino función semi-legal, es casi un derecho.

Viniendo hacia el sur en esta loca y flagrante geografía del dolo, llegamos, por supuesto, a Santiago y aquí nos encontramos frente a las encantadoras contrabandistas del bello sexo. Todas ellas van a Estados Unidos, a Europa, a Argentina y Brasil y costean su viajes con nylon y con perfumes que escamotean graciosamente de los vistas de aduana, salvo en los casos en que estos vistas hacen la vista gorda. Y es así como no hay oficina pública santiaguina —¡incluyendo las de Impuestos Internos y de Condecor!— donde las funcionarias no se provean de vaporosas enaguas nylon de contrabando y otras delicadas piezas que, por pudor, nos callamos. Pero estas contrabandistas santiaguinas también dan sus tersas espaldas al mar, pues traen sus mercaderías por avión, y el Pacífico no sólo sufre un desaire con ello sino que se vé despojado de su tradición piratesca.

Es lógico que desde el punto de vista del derecho internacional, nuestro Gobierno, conjuntamente con los del Perú y de Colombia, hayan puesto coto al intento de birlarnos, bajo nuestras barbas, las barbas de ballena. Pero debe reconocerse sin embargo, que gracias al aventurero griego-argentino panameño nos hayamos vuelto otra vez de cara a "ese mar que tranquilo nos baña", el que, aunque está despoblado de barcos nacionales, produce las albacoras más grandes del mundo acuático, las ostras más deliciosas, y las bañistas más seductoras.

CORIOLANO.

En la Cancillería

El nuevo Embajador de la República Dominicana, señor Pablo Buenaventura Purcell, presentará sus cartas credenciales al Presidente de la República, el martes a las 11 horas.

La Delegación chilena ante la IX Asamblea General de la NU, se reunió ayer en el Ministerio de Relaciones Exteriores con el Canciller señor Roberto Aldunate y técnicos de ese Ministerio, para dar término al estudio del temario de la Asamblea.

El Ministro de Yugoeslavia ante La Moneda, señor Dragutin Djurdjev, ofrecerá hoy, en la sede de la Legación, un almuerzo en honor del Canciller señor Roberto Aldunate.

El Embajador de Chile en Guatemala, señor Federico Klein, comunicó ayer a la Cancillería que los asilados en nuestra Misión en aquel país, se encuentran listos para viajar a Chile. Con tal motivo, es posible que el lunes se dirijan a Guatemala dos transportes de la FACH para traer al país a los refugiados.

El 19 del presente mes llegará a Chile el Ministro de Relaciones del Japón, acompañado de ocho funcionarios y permanecerá en Santiago hasta el día 21.

Carta de Westminster.

Coexistencia en pugna

El primer discurso que pronunció en la Cámara Alta lord Strang, —a quien se confirió este título al retirarse, el año pasado, de su cargo de Subsecretario de Estado permanente para Relaciones Exteriores— ha causado hondo revuelo y considerable interés en esta capital del Reino Unido, porque contiene un penetrante análisis de la política y mentalidad de Rusia y de los Estados Unidos, y de las posibilidades y limitaciones de la actitud de "coexistencia pacífica".

Según lord Strang, la Unión Soviética no es meramente una potencia en el sentido tradicional de la palabra, sino que una gran fuerza, dotada de un cuerpo de doctrina lógico, y que actúa mediante un sistema cuidadosamente preconcebido de estrategia y táctica políticas, implacable en su propósito, pero flexible en los métodos, y cuyo objetivo consiste en el establecimiento de su propia forma de organización social a través de todo el mundo.

Los creadores de la doctrina comunista y los dirigentes de la política soviética no ocultan su propósito: todo el mundo lo puede leer en exposiciones autorizadas del credo comunista. Dicen, por ejemplo, que aunque el colapso del mundo capitalista ha de llegar inevitablemente, hay que acelerarlo por toda clase de medios, incluso la fuerza armada. La táctica puede variar según los momentos, oscilando de la crueldad a la aparente magnanimidad, pero el objetivo final sigue siendo el mismo.

Ahora bien, para lord Strang se ha operado en el mundo un gran cambio en la distribución del poder, y este cambio ha ido acompañado por una verdadera revolución en la política de los Estados Unidos. En contraste con su tradicional actitud de aislacionismo, los Estados Unidos no sólo han contraído las obligaciones expresadas en la Carta de las Naciones Unidas, sino que se han dado cuenta del peligro y han reconocido su responsabilidad de afrontarlo. Han reconstruído, para ello, sus fuerzas armadas en un medida que no tiene precedentes, excepto en tiempo de guerra; han sostenido la economía y apoyado el poderío militar de sus aliados.

Planteados por lord Strang los fundamentos de estas dos fuerzas, estimando que el pensamiento norteamericano tradicionalmente ha defendido la idea de que la política se debe basar en principios morales, ideal que penetra la mente de los norteamericanos, digan lo que digan, hagan lo que hagan y por muy imperfectamente que lo lleven a la práctica, llega a la presente situación mundial.

¿Cuál es el remedio, según él? fortaleza a la fortaleza, la voluntad. Consiste en la calma y la confianza necesarias para oponer la fuerza a la voluntad, la fe a la fe. Supuestas tales condiciones ¿hay posibilidad de lo que se llama coexistencia pacífica? Lord Strang cree que sí; pero precisa interpretar correctamente la expresión, no sea que de lugar a esperanzas ilusorias. Si paz significa simplemente ausencia de una guerra en gran escala, la coexistencia pacífica es no sólo posible en estos tiempos, sino incluso probable, siempre que las potencias no comunistas mantengan su fortaleza colectiva. Los azares de la guerra, cuando los bandos están equilibrados, son ahora, más que nunca, terribles e incalculables. Como cualquier otro Estado, la Unión Soviética tiene que preocuparse antes que nada de su propia supervivencia. No es probable que arriesgue sus fuerzas en tiempo prematuro, o que se enfrente con el peligro de una guerra mundial para satisfacer los objetivos que persigue, a no ser que pueda confiar en una victoria fácil.

Pero si por paz se entiende algo más que la simple ausencia de guerra total, si se estima que significa un espíritu positivo de armonía y concordia, en tal caso, opina lord Strang, no hay que confiar en la posibilidad de coexistencia pacífica. Lenin dijo, y sus palabras son aun tan decisivas: "En tanto que existan el capitalismo y el socialismo, no podemos convivir". Por lo tanto, está la perspectiva de una coexistencia pacífica que significa una ausencia de paz y de guerra, en el pleno sentido de ambas palabras, que puede durar años, quizás generaciones. Tal estado de cosas se podría definir mejor con la expresión "coexistencia en pugna", frase que responde a la actitud soviética frente a la actual situación. Es una perspectiva atroz, aunque no tanto como la guerra total ni como la rendición. El hecho crucial de nuestro tiempo es, para lord Strang, que en la lucha por la dominación del mundo los comunistas se encuentran frente a otro bando poderoso.

Ernesto Ackinsons

PANORAMA

EL REPORTER ESSO

El Repórter Esso ha cumplido trece años. Todo el ambiente periodístico se agita por esta época, y la pregunta obligada es: ¿Cuándo "es" el Repórter Esso? ¿Vas "al" Repórter Esso? Porque se trata del más importante rendez vous del año en materia periodística. Nadie deja de ir. Es ya una tradición.

¿Por qué es una tradición? Porque el Repórter Esso significa periodismo de buena ley. Es conciso, es claro, es independiente, es apolítico. Entonces, los periodistas le tienen simpatía. Reconocen allí un ejemplo y, por desgracia, sólo en algunos casos, un espejo.

Es raro que una audición radial se mantenga por trece años. En Chile son contadas con los dedos. De lo que se infiere que la supervivencia radial está condicionada a no aburrir, a no "latear", palabra que aunque entre comillas, es castiza y está incorporada al léxico de la Real Academia Española como voz usual en Chile.

Es grato reconocer que el Repórter Esso es una de las cosas serias que hay en este país y que, a pesar de ser seria, es además amable. Se le espera, se le cree, se le cita. Son tres cosas que ya se quisieran tener permanentemente los periodistas.

Es ejemplar el Repórter Esso porque demuestra, varias veces al día, que sólo se puede hacer periodismo a base de la verdad. Informar primero, pero primero informarse bien, fué el slogan de la United Press, que puso de moda el gringo William Horsey hace ya bastantes años.

Si las señoras que juegan a la canasta siguieran esta clara y muy sabia prescripción de buena convivencia social se evitarían muchos pesares, muchas escenas conyugales, muchas rupturas entre amigos y entre amigas. Porque el "pelambre" no es otra cosa que la noticia dada con malignidad y, las más de las veces, con ribetes de falacia. Si las señoras de marras y también algunos señores o, mejor, señoritos, se limitaran a transmitir la noticia y se escudaran en la verdad escueta, ésta no se deformaría hasta convertirse en ese cáncer social que es la maledicencia.

Bueno, que perdonen los lectores esta pequeña disgresión. Lo importante es que el Repórter Esso ha cumplido trece años. Que la Esso Standard Oil merece el respeto y el aprecio profundo de toda esa desgraciada gente que es propietaria de un receptor de radio. Para bien de todos ellos, que forman legión, deseamos larga vida desde aquí al Repórter Esso, mientras llega la tarde del lunes, en que todo el periodismo metropolitano se dará cita en el Hotel Carrera para rendir justo homenaje a este noticiario ejemplar.

LA PREGUNTA

El Consejo del Servicio Médico Nacional designó una comisión investigadora para establecer si tenían responsabilidad siete funcionarios en cierta adulteración, falsificación, modificación, retiro, cambio o destrucción de documentos de contabilidad del Servicio, según denuncia del H. diputado Raúl Morales. Resultado: no se han cometido las faltas y los funcionarios han quedado libres de toda culpa. Muy bien. ¿Y quién paga el daño moral a los enjuiciados, el papel, la tinta, la luz y el tiempo —¡el precioso tiempo!— que hubo necesidad de invertir en la estéril empresa promovida por don Raúl?

RIZAR.

A Gabriela Mistral

IGUAL que otros miles de compatriotas de todo el país, escuché el miércoles pasado sus palabras al pueblo de Chile desde la Cancillería del Palacio Presidencial, y procuré con profunda emoción adivinarla más allá de sus versos y de sus prosas; de sus mensajes y ensayos; de sus viajes y captaciones múltiples.

En el sonido de su voz, en su forma misma de "decir", quise encontrar ese algo puramente humanitario y cristiano que une a los individuos con los pueblos; que une a las individualidades con la humanidad.

Y encontré ese "algo" que yo y muchos reclamábamos en el silencio de su alta personalidad literaria, más allá de la mera literatura.

Su preocupación por el obrero campesino, Gabriela Mistral. ¡Qué preocupación tan noble por lo humana, lo tierna y revolucionaria...!

La tierra trabajada por obreros, generalmente miserables y que da tanto bienestar a quiénes la poseen con dominio legal.

De entre los obreros campesinos surge en Chile el gran porcentaje de adultos y niños analfabetos que abarca casi a los dos millones de ciudadanos y que generalmente llegan a constituir la población carcelaria de la Patria. Es a estos ciudadanos a los que no se les considera políticamente por que no saben leer ni escribir y por lo tanto no tienen derecho a votar. Ud. va a visitar en parte el país —durante este viaje— y va a ver en los campos la misma choza campesina, que apenas se levanta de la tierra, temerosa de su fragilidad de su miseria y fealdad.

Sólo ahora que el pueblo de nuevo trajo al Gobierno al Presidente Ibáñez se ha fijado un salario mínimo campesino y una asignación familiar para los hijos de estos obreros.

Falta aún mucho, Gabriela Mistral, para que en Chile la tierra pase a ser sólo de quienes la trabajan con su personal esfuerzo, con amor y sentido de patria.

Nuestras leyes sociales son muy avanzadas, Ud. lo sabe, pero están hechas en tal forma, que su cumplimiento nos va haciendo a todos más pobres porque siempre las mayorías deben pagar todo lo que significa mayor equidad, justicia y bienestar y son estas mayorías, las que no poseen la equidad, la justicia y el bienestar.

Aún falta mucho para que los sacrificios sean equitativamente compartidos como anhela este Gobierno.

El egoísmo de los menos—que son los poderosos del régimen capitalista, aplicado también al Estado, en algunos aspectos burocráticos—, consume íntegramente las aspiraciones económicas de las grandes masas proletarias.

Aún falta mucho, para que la generosidad y la cooperación mutuas, sea una condición espontánea del sentimiento patrio.

Su presencia, Gabriela Mistral, me parece a mí, que trae la mágica virtud de elevar el espíritu ciudadano. Es posible que la mayoría de nuestros obreros no conozca la letra ni el contenido de sus versos—¡pobrecitos si no saben leer!—, pero todos saben que es Ud. una gran mujer modesta, sencilla y buena, que se preocupa de los obreros campesinos, en forma muy especial, y eso es que lo entienden ellos, que son los que con su trabajo, labrado bajo la explotación ajena, la riqueza nacional.

Estoy segura, Gabriela Mistral, que como yo, todas las mujeres de Chile sentimos que en el homenaje que el país le rinde nos estamos sintiendo todas un tanto reconocidas.

Nos ha costado tanto, a las mujeres, abrirnos el paso por la senda de la cultura, la política y la acción ciudadana.

Ud. necesitó emigrar de la Patria, para que le fuera concedido afuera, lo que no obtuvo dentro, sino posteriormente.

Sin embargo, Gabriela Mistral, puede estar Ud. orgullosa de la mujer chilena, como nosotras lo estamos de Ud.

En el campo, en la industria, en las profesiones, en las artes, ciencias y letras, en los empleos públicos y particulares, en el comercio, la mujer chilena, marca índice de avanzada continental.

Ahora que somos electoras podremos conquistar por nosotras mismas lo que no pudimos conseguir antes, y Chile verá surgir de entre el rumor maravilloso del trabajo y la creación, el aporte femenino, libre de toda injusta discriminación.

Ojalá, Gabriela Mistral, el bien que su presencia le hace a Chile, Chile se lo retribuya dándole salud, alegría y plenitud.

MARIA DE LA CRUZ.

Cartas al DIRECTOR

("Quisiera tener un marco escrito por el público".—Ibsen)

IMPUGNA EXPRESIONES DEL DIPUTADO DURAN

Muy señor mío:

Nuevamente, señor Director, me permito solicitar se sirva insertar en la Sección "Cartas al Director", mi más enérgica protesta, tanto como radical de fila, como ciudadano, contra el diputado Julio Durán por las expresiones vertidas en su discurso en el Goyescas el sábado ppdo.

En realidad, señor Director, indigna tanta virulencia que vierte en sus discursos el diputado Durán, Honorable por Rengo. No hay oportunidad en que hable Durán, que no vierta el veneno de un aspid en sus discursos para atacar a gente honorable e idealista. Tuvo mucha razón la señora María de la Cruz para llamarlo imbécil.

Yo no sé cómo la Directiva máxima del radicalismo no ha censurado enérgicamente a este "genio" de la política, que está destruyendo el radicalismo preconcebidamente, y estoy cierto que si continúa Durán en esta forma, tendremos que alejarnos del Partido muchas personas, especialmente los que no estamos impregnados de odios ni inmoralidades.

El diputado Durán sabe que personeros de nuestro Partido han llevado a la ruina al país en todo orden de cosas. Nunca nos perdonarán los obreros el campo de concentración de Pisagua y otros; las persecuciones más encarnizadas contra obreros y empleados; los despilfarros más inauditos de los dineros fiscales; en resumen, el desquiciamiento total del país.

Y este personero del radicalismo, con una desfachatez y frescura que raya en lo increíble, pretende criticarlo todo, nos habla de moralidad y está embadurnado de barro; habla de libertad, olvidando que fueron ellos los que la pusieron con ensañamiento.

Ya está bueno que compare este "genio" del Partido Radical, "paladín" del Parlamento Nacional: que deje de lado ataques a personas, que por mucho que se considere "genio" no alcanzará nunca a esas alturas con su cerebro obtuso.

Agradeciéndole al señor Director, lo saluda Atte. — Raúl Silva Mena.

SUGIERE OBSEQUIOS PARA GABRIELA MISTRAL

Señor Ministro:

El suscrito se dirige a Ud. a raíz de la llegada al país de nuestra insigne poetisa Gabriela Mistral y de los homenajes que le brindarán en su honor.

Soy un gran admirador de todos aquellos chilenos que han dado nombre y fama a nuestro querido Chile y especialmente a esta gran maestra y madre espiritual de todos nuestros hijos de esta tierra chilena y del mundo entero.

Sugiere obsequios para Gabriela Mistral

He escuchado por radio de que se pretende hacer una reunión hípica para juntar fondos para regalarle un bien raíz y un auto para su uso personal. Pues bien, señor Ministro, la idea no me parece mal, pero aquellos que no vamos a las carreras, que sumamos un setenta por ciento en el país, creo que no podemos quedarnos a un lado y como padres, como hijos de esta tierra queremos aportar nuestro grano de arena para aquello que se le va a regalar a Gabriela.

Señor Ministro, creo que Ud. puede ordenar una colecta nacional para que este bien raíz tenga, además de su automóvil, todas las comodidades que ella merece y se le regale simbólicamente amoblado. Para ello, creo esta idea y creo que muchos dejará de dar su aporte a aquella mujer que ha sabido engrandecer a Chile a través de todo el mundo.

En nombre de mis hijos y de todos los hijos de Chile, le pido que este obsequio a Gabriela sea dado por todos nosotros en prueba de la inmensa gratitud que le debemos a la grande de las mujeres chilenas.

Saluda con todo respeto a Ud. — Juan Núñez Cáceres, Agustinas 1111, Of. 811.

PIDE NOTICIAS DE "B"

Señor Director: Hace ya varios días — quizá muchos — que la página editorial de su importante diario se ve desprovista de la nota cálida y humana que ponía "B" — Exequiel de la Barra — en sus artículos.

¿Dónde está B... Su pluma ha dejado de pintar suaves paisajes plenos de contenido emocional, voluntariamente, o acaso la fatiga física, embozada en un término médico abstruso, la tiene en forzado reposo?

En uno de sus últimos artículos se refería a un paréntesis, felizmente más corto, que había puesto en su labor una de esas dolencias que nos hieren artera mente en un recodo cualquiera de esta senda. Si ésto ha vuelto a suceder, ¿cómo está B?... El, sin conocernos, nos daba diariamente, como una pócima maravillosa y breve, el hálito espiritual de sus palabras que cobraban un alto valor entre las frías noticias bursátiles y las de calor, no siempre sano, políticas. Nosotros, sus lectores — conociendo la economía espiritual que fluía de sus notas, ¿no debemos hacernos saber que esta ausencia nos deja en el plano de lo animal?

Saluda al señor Director.

Un lector.

N. B. — Nuestro redactor se encuentra convaleciente de una intervención quirúrgica. Le decimos el interés demostrado en estas líneas. — La Dirección.

Radicales defienden a Bancos particulares en contra del Banco del Estado de Chile

Socialista popular Aniceto Rodríguez les señaló su inconsecuencia programática

En el primer lugar de la tabla de su sesión especial de ayer, el Senado trató la moción del señor Aguirre Doolan, que enmienda el artículo 1.o de la Ley 11.234, que modificó la Ley General de Bancos. Fué aprobada en general por 14 votos a favor, 5 en contra, 2 abstenciones y 3 pareos.

Dicha moción eleva del 5 al 10 por ciento el límite del monto de los depósitos que puede recibir cada Banco en relación con su capital y reservas; y, a la vez, prorroga en un año el plazo de 18 meses que tienen asignado los Bancos particulares para depositar en el Banco del Estado, los depósitos del Fisco, las instituciones fiscales y semifiscales, las empresas autónomas del Estado, y, en general todas las personas jurídicas creadas por Ley, en que el Estado tenga aportes de capital.

Un anhelo programático.—Al iniciarse la discusión general de esta moción, el señor Rodríguez, socialista popular, expresó: Me habría gustado que, nuestro Honorable colega autor del proyecto, señor Aguirre, nos hubiera indicado lo relativo al plazo que tienen los Bancos particulares para integrar en el Banco del Estado, los fondos depositados en ellos por las instituciones fiscales, semifiscales y de administración autónoma. Y lo digo, porque me parece un poco extraño que dentro de la definición programática del Partido a que pertenece el señor Senador (radical), cuando escasamente ha transcurrido un año del funcionamiento del Banco del Estado — que indudablemente su anhelo programático de los sectores de izquierda del país — haya también sectores que están retrasando el funcionamiento pleno de esta iniciativa, que ha figurado entre los postulados de los sectores de avanzada. Desde luego, no creo que con esto se gane mayormente nada cuando se trata de prorrogar en un año el plazo que tienen los Bancos particulares para reintegrar ciertos depósitos al Banco del Estado, sobre todo si se tiene en cuenta que se fijó un plazo de un año y medio para ese fin.

"Hace poco — agregó — hemos conocido una iniciativa tendiente a independizar la Caja de Crédito Hipotecario del Banco del Estado. Esto también me parece que es un principio que no se compadece con la acción programática de grandes sectores del país, entre los cuales se encuentra el Partido Radical, que siempre ha tratado de obtener el funcionamiento del Banco del Estado".

Feliz realización.—A continuación, el señor Aguirre, dijo: "Efectivamente, en el programa del Partido Radical se consignó la creación del Banco del Estado, de ahí que, en ningún momento, hayamos querido interferir la feliz realización de esta iniciativa, que ha llevado a cabo el Gobierno actual. Pero esta iniciativa se refiere, especialmente, a proteger los intereses de las provincias".

Agregó, que también tenía por objeto dar mayores posibilidades a los Bancos comerciales, en cuanto a aumentar el límite de los depósitos.

Habla Prat.—Después de una intervención del senador conservador unida, Sr. Curti, quien habló de los perjuicios de la "socialización del crédito" y anunció su apoyo al proyecto de los radicales, se incorporó a la Sala el Ministro de Hacienda, don Jorge Prat.

El Ministro empezó, refiriéndose a lo sorpresivo del debate.

"Me encontraba — dijo — en la Comisión de Hacienda del Honorable Senado, participando en la discusión de otro proyecto destinado a minar el concepto del Banco del Estado, en forma que creo no se compadece con el progreso nacional. Y fui avisado de que en esta Honorable Sala se estaba discutiendo una moción destinada a aumentar los depósitos de los Bancos, por un lado, y a prorrogar aquella norma dictada junto con crearse el Banco del Estado, que establecía que de una vez debían separarse los recursos fiscales, que estaban alimentando intereses particulares, para destinarlos a esta institución de crédito público, específicamente creada para el fomento de la producción".

"En la Cámara de Diputados he estado asistiendo a la discusión de un proyecto perfectamente orgánico sobre la misma materia. De manera que me he podido imaginar que con una moción de dos artículos se tratara, en el Senado, de legislar sobre la misma materia", comentó después el Ministro. Y puntualizó: "El Banco del Estado constituye un eslabón más en la carrera de progreso nacional, no obstante que hiere muchos intereses que durante largos años se han defendido para impedir la creación de este Banco largamente solicitado por el interés público e incorporado en los programas de numerosos partidos".

Finalmente informó que, por reciente decreto, se ha establecido un mecanismo en virtud del cual estos traspasos de fondos se realizarán en forma escalonada. Agregó que ellos serán devueltos por el Banco del Estado en calidad de préstamos o depósitos en los Bancos particulares, en una proporción muy semejante a la que tenían del sector público, con lo cual la materialización de los traspasos quedará retardada hasta fines del año 1957.

Indicaciones.— El proyecto volvió a Comisión por haber sido presentadas dos indicaciones: una del señor Rodríguez, para suprimir el Artículo 2.o y otra del señor Martones, que autoriza al Banco del Estado para que pueda depositar su encaje en los Bancos particulares.

Comisión política del torneo Conservador se constituye al mediodía

Al mediodía de hoy se constituirá la Comisión Política de la próxima Convención Extraordinaria del Partido Conservador Unido.

Los miembros de esta Comisión son los siguientes:

Juan Antonio Coloma, Alfredo Aravena, Fernado Aldunate, Enrique Barrientos, Ernesto Balmaceda, Jaime Carvallo, Hernán Carrasco Sepúlveda, Luis Correa Solar, Sergio Díez, Germán Domínguez, Edmundo Eluchans, Carlos José Errázuriz, Javier Angel Figueroa, Sergio Fernández, Sergio Frías, Ramón Gutiérrez, Daniel Herrera, Raúl Irarrázaval, José Luis Lobos, Carmen Lacouri de Gardeweg, Renato Montes, Osvaldo Márquez, Julio Pereira, Joaquín Prieto, Ernesto Prieto Letelier, Hugo Rosende, Horacio Ried, Héctor Rodríguez, Luis Silva Silva, Margarita del Solar, Julio Subercaseaux y Sara Vial de Prieto.

La Directiva Radical analiza el panorama electoral de Coquimbo

El Comité Ejecutivo de la Junta Central Radical, en su sesión de ayer, debatió extensamente lo relacionado con la elección complementaria que deberá efectuarse en Coquimbo, para llenar la vacante producida por el reciente fallecimiento del diputado liberal, don Edmundo Pizarro.

Al respecto, el presidente del Partido, senador Luis Bossay, dió cuenta de conversaciones sostenidas con diversos dirigentes políticos. Se facultó a la Mesa para continuar estos contactos y se acordó que el Comité Ejecutivo resuelva sobre el particular en su sesión ordinaria del próximo jueves.

Quedó establecido que actualmente el Partido Radical no tiene compromisos con ninguna otra colectividad política, por cuanto el llamado "Pacto de Coihueco" murió al cumplirse las finalidades de su subscripción. Ellas fueron, según los dirigentes radicales: apoyo al señor Urrutia, liberal, en Coihueco; apoyo al señor Poblete, radical, en Atacama; y apoyo al señor Cabezas radical, candidato a regidor por Nuñoa.

Congelación de Precios estudian democráticos

En su última sesión, el Consejo Nacional del Partido Democrático del Pueblo debatió el momento político y de manera preferente un proyecto del diputado por Valparaíso, don José Oyarzún, sobre Probidad Administrativa, Congelación de Precios y fuertes sanciones a las Tierras Baldías o Incultivadas.

Este proyecto será revisado por una Comisión que presidirá el Secretario General del partido, don Guillermo Gruss Mayers.

Finalmente, el Consejo acordó que sus parlamentarios se opongan al proyecto, de iniciativa liberal, que suprime el Consejo Nacional de Comercio Exterior.

sobre ofensas a FF. AA. de dirigentes comunistas

El Secretario General del Movimiento Anticomunista Chileno, señor Gastón Vallejos, entregó ayer al Ministro del Interior, General señor Parra, los antecedentes relacionados con ofensas inferidas contra las Fuerzas Armadas por el ex diputado comunista Justo Zamora y el dirigente de esa secta Luis Sandoval. Además se entregaron otros antecedentes sobre actividades comunistas en el país.

Los parlamentarios se aumentaron la dieta a sesenta mil pesos mensuales

CAMARA VOTARA HOY EN GENERAL EL PROYECTO DE EMPLEADOS PUBLICOS

Escala especial para jubilados

Alrededor de las 19 horas de ayer, la Comisión de Hacienda de la Cámara de Diputados, finalizó el estudio del proyecto del Gobierno, que aumenta los sueldos a los servidores civiles del Estado.

Esta Comisión no sólo debió pronunciarse acerca del financiamiento del proyecto aprobado por la Comisión de Gobierno Interior. Conoció, también, de 200 indicaciones fomuladas por diputados de todos los partidos y de unas 40 indicaciones patrocinadas por el Ejecutivo.

TRAMITE.— Por acuerdo de los Comités Parlamentarios, la Cámara de Diputados debatirá y votará hoy, en general, el proyecto de los empleados públicos, durante una sesión especial que empezará a las 16 horas.

El proyecto, en virtud de ese mismo acuerdo, no podrá ser votado antes de las 9 de la noche de hoy; enseguida volverá a la Comisión de Hacienda, para un segundo informe, y allí las indicaciones respectivas sólo se recibirán hasta mañana.

La Corporación debatirá y votará en particular el proyecto, hasta su total despacho, el próximo lunes.

DIETA PARLAMENTARIA.— Entre las últimas indicaciones aprobadas por la Comisión de Hacienda de la Cámara, figura una que aumenta a 30 mil pesos mensuales los gastos de secretaría de los parlamentarios.

La dienta o sueldo de los diputados o senadores, es de 30 mil pesos mensuales. En el Presupuesto vigente, a cada parlamentario se le autorizó una suma extra de 10 mil pesos, "para gastos de secretaría." En consecuencia, cada parlamentario gana en el hecho 40 mil pesos mensuales. Pero con el aumento recién aprobado por la Comisión de Hacienda de la Cámara, cada parlamentario ganará 60 mil pesos mensuales, o sea, 720 mil pesos al año.

LOS JUBILADOS.— También se aprobó una indicación, que establece que las pensiones de jubilación, retiro o por accidente en actos de servicio, no podrán ser inferiores a 4 mil pesos mensuales, y las de montepío no inferiores a 3 mil pesos mensuales.

Por otra parte, las pensiones de jubilación de retiro, de montepío y de los deudos del personal fallecido en actos de servicio, contempladas en la Ley 10.343 y el DFL 37, serán reajustadas de acuerdo con la siguiente escala: las de 180 mil pesos anuales e inferiores a esta cantidad, 20%; las comprendidas entre 180 mil y hasta 300 mil pesos, 15%; las comprendidas entre 300 mil y hasta 420 mil, 10%, y las superiores a 420 mil pesos anuales, 5%.

Para los gastos, por concepto se autorizó un total de 793 millones de pesos.

Dirigentes de Fedech pidieron suspensión de un nuevo descuento

Dirigentes de la Federación de Educadores de Chile, se entrevistaron ayer con el Subsecretario de Educación. Plantearon en primer término su disconformidad con el descuento de dos días ordenado por el Ministro de Hacienda, con motivo de la reciente huelga de cuarenta y ocho horas efectuada por los maestros.

En segundo lugar, los dirigentes de la FEDECH, solicitaron que el Gobierno mantenga su actitud, con referencia a la posición adoptada para que el primer aumento de los empleados públicos y del Servicio Nacional de Salud, pase a las arcas fiscales para financiar el mejoramiento a los empleados y obreros municipales. Tal descuento produciría trescientos millones de pesos, que fueron estimados por la FEDECH, como suficientes. La Comisión de Hacienda acordó posteriormente, que el descuento se generalice haciéndose extensivo a todos los servidores del Estado que han recibido aumentos.

Los dirigentes de la FEDECH, explicaron que aparentemente esta medida carece de justificación. Recordaron que anteriormente, la Comisión de Gobierno e Interior, había estimado suficientes los 300.000.000 de pesos, la nueva medida ampliaría los recursos hasta 1.000.000.000 de pesos.

Petición de desafuero contra un parlamentario conoció la Corte

En Tribunal pleno conoció ayer la Corte de Apelaciones la solicitud de desafuero interpuesta por supuesto delito de cuasi homicidio contra el diputado don Galvarino Rivera González, quien se encuentra acusado por el Sr. Ignacio R. Rodríguez, de haber atropellado y dado muerte con su automóvil, al funcionario de la Línea Aérea Nacional don Ignacio Rodríguez Carvajal.

Alegó por la parte querellante el abogado don Miguel Schweitzer y por el parlamentario afectado el criminalista don Fernando Rivera Zavala, quedando la causa en acuerdo.

El expediente fué entregado para la redacción del fallo al Ministro don Eduardo Ortiz Sandoval, siendo posible que éste sea evacuado hoy o mañana.

ENVIADO AL CONGRESO PROYECTO QUE REFORMA SERVICIO NACIONAL DE SALUD

El Ejecutivo envió ayer al Congreso el proyecto de Ley por cual se introducen modificaciones a las disposiciones orgánicas del Servicio Nacional de Salud. Figuran entre las más importantes reformas el reemplazo del actual Consejo Administrativo por un Consejo Técnico Asesor de distinta composición, la obligación del Servicio de someter a la aprobación del Ejecutivo su Presupuesto y Planta, y que su personal se rija por las disposiciones del Estatuto Administrativo en vigencia para la Administración Civil del Estado, especialmente en lo relativo a remuneraciones.

Además de esas modificaciones, que son las principales, se proponen otras que tienen por finalidad el vincular más al Servicio Nacional de Salud, en el orden administrativo, a la supervigilancia del Estado para los efectos de un mejor control y fiscalización.

En el Artículo 67, que se modifica totalmente, se establece que "el Servicia Nacional de Salud es una persona jurídica de Derecho Público que goza de autonomía sólo en cuanto al cumplimiento de las finilidades técnicas que se crea".

"Administrativamente —se agrega— estará sujeto a la supervigilancia del Presidente de la República por intermedio del Ministerio de Salud Pública y Previsión Social".

Por otra parte, en el Artículo 68 se determina que el "Director General será nombrado por el Presidente de la República, será de su exclúsiva confianza y se mantendrá en su cargo mientras cuente con ella. "Se agrega que el "cargo deberá servirse a tiempo completo, con exclusión del ejercicio libre de la profesión y de cualquier otra función, salvo la docencia".

El Consejo Técnico Asesor, que se crea por la nueva Ley, será presidido por el Ministro de Salud Pública y Previsión Social e integrado por el Director General de Salud, Director del Servicio de Seguro Social, Jefes de Departamentos del Servicio y representantes de diversas instituciones.

En el Artículo 80, que se agrega a la Ley 10.383, se establece que "dentro de 90 días de entrar en vigencia la presente Ley, el Presidente de la República, procederá a encasillar a todo el personal del Servicio, en la escala de grados y sueldos que fija el artículo 19 del Estatuto para los funcionarios de la Administración Civil del Estado". "Se exceptúan los obreros y acogidos a la Ley 10223.

JUBILADOS NO ACEPTAN AUMENTOS QUE APROBO COMISION DE HACIENDA

El Comando Nacional de Jubilados, Pensionados y Montepíos de Chile, acordó anoche no aceptar la escala de aumentos aprobada por la Comisión de Hacienda de la Cámara. Prefieren el criterio que al respecto existe en el proyecto original del Ejecutivo, y así lo harán presente por intermedio del diputado Jorge Meléndez.

Lo que prefieren los jubilados, es un porcentaje de aumento, respecto de la diferencia en el sueldo que ellos ganan y el que perciben los funcionarios en actividad, porque así —dicen— se tiende a la equivalencia en las remuneraciones.

Para luchar por sus reivindicaciones, los jubilados se concentrarán, a las 10 horas del próximo domingo, en el teatro O'Higgins (San Pablo esquina Cumming).

SENADO DESPACHO EL PROYECTO QUE AUMENTA PLANTA del REGISTRO CIVIL

En su sesión especial de ayer, el Senado aprobó los siguientes proyectos:

a) El que modifica la Ley 9638, sobre caminos en la provincia de Linares, autorizando la pavimentación de tres kilómetros del camino al Werócromo de esa ciudad; b) El que autoriza a la Municipalidad de Talagante para contratar un empréstito; c) El que destina fondos para la construcción de un edificio para el Cuerpo de Bomberos de San Carlos; d) El que libera de derechos de internación a materiales consignados a la Empresa Eléctrica de Taltal; e) El que condona los intereses penales a deudores morosos de le exCorporación de Reconstrucción; f) El que reemplaza una glosa en el presupuesto vigente del Ministerio de Hacienda, y que beneficia al Cuerpo de Bomberos de Coyhaique; g) El que libera de derechos de internación a motores y accesorios para embarcaciones con matrícula en Chiloé; y, h) El que aumenta la Planta del Servicio del Registro Civil e Identificación.

Este último proyecto fué aprobado en los términos acordados por la Comisión, sólo para no retrasar su despacho, por cuanto el señor Martones había presentado indicación para que los funcionarios más antiguos y que sin contratos están prestando sus servicios en el mencioqado organismo ingresen a él con grado 14 y no con el 16, que propone el proyecto.

Retiró su indicación e igualmente lo hizo el señor Gonzales Madariaga. Este último, sobre autorización para llenar las vacantes que se producen en los pueblos pequeños, en los cuales, muchas veces, el Servicio de Registro Civil cuenta con un solo funcionario. Ambas indicaciones serán dadas a conocer al Ejecutivo por oficio, insinuando el envío de un proyecto sobre el particular en el próximo período extraordinario de sesiones del Congreso.

Finalmente, el Senado no pudo tratar el proyecto sobre empréstito a la Municipalidad de Constitución, incluido en la tabla de ayer, por no estar informado. Será despachado el martes próximo.

DIPUTADO ARNALDO RODRIGUEZ DIVULGA BENEFICIOS EN FAVOR DE POBLADORES-PROPIETARIOS

El diputado independiente por el 2.o Distrito de Santiago, Arnaldo Rodríguez Lazo, en una encomiable labor de divulgación, ha impreso volantes en los que se dirige a los pobladores-propietarios, dándoles a conocer la oportunidad en que deben hacerse las solicitudes para acogerse a los beneficios del DFL. 224, dictado por el Presidente Ibáñez, para obtener pavimentación, agua potable, instalación de alumbrado público y domiciliario e inscripción de sus títulos en condiciones más favorables y menos onerosas.

Dice el diputado Rodríguez Lazo:

"Haciendo uso S. E. don Carlos Ibáñez del Campo, de las Facultades Extraordinarias que el H. Congreso le otorgó, el 22 de julio de 1953, dictó el Decreto Ley N.o 224 que se publicó el 5 de agosto de 1953 en el Diario Oficial y cuyo artículo 37, dice lo siguiente:

"El Presidente de la República dentro del plazo de un año, contado desde la vigencia del presente decreto con fuerza de ley, cuando se trate de poblaciones formadas con anterioridad al 31 de diciembre de 1950, en las que no se hubieren terminado las obras de urbanización, podrá, a petición de autoridades competentes de compradores de sitios o personas que acrediten derechos de ocupación de éstos, determinar por decreto supremo, que la urbanización de dichas poblaciones, sea terminada en conformidad a las normas siguientes:

a) Las obras de pavimentación serán realizadas por la Dirección de Pavmentación Urbana, y los dueños de sitios pagarán estos trabajos a plazo, de acuerdo con la modalidad establecida en las leyes correspondientes:

b) Las Obras de instalación de agua potable y alcantarillado, serán realizadas por la Dirección de Obras Sanitarias, en la forma y condiciones que determine el Ministerio de Obras Públicas, y

c) Las obras de instalación de alumbrado público y domiciliario, serán realizadas a prorrata entre los compradores y la Municipalidad en la forma que determinan las Ordenanzas.

"El decreto supremo que dicte el Presidente de la República, permitirá la inscripción de los títulos de venta en el Conservador de Bienes Raíces y no será necesario, en estos casos el certificado de urbanización a que se hace referencia en los artículos 65 y 66 del decreto con fuerza de ley 345 de 1931".

"El artículo primero transitorio expresa: "El presente Decreto con Fuerza de Ley, comenzará a regir noventa días después de su publicación en el Diario Oficial.

"Como estas disposiciones legales son beneficiosas para los "propietarios pobladores", el Diputado infrascrito se ha preocupado en el sentido que dichos beneficios alcanzen manifestar que hasta la fecha son cancen al mayor número de ellos. A este respecto, estima del caso muy pocos los "pobladores propietarios" que han elevado la solicitud respectiva, que les permitirá obtener pavimentación, agua potable, instalación de alumbrado público y domiciliario e inscripción de sus títulos en condiciones más favorables y menos onerosas.

"En el deseo que esta ley tenga mayor éxito en su aplicación me permito recordarle que habría conveniencia que las solicitudes sean presentadas a más tardar en el mes de septiembre o en los primeros días de octubre próximos, a fin de que puedan ser tramitadas dentro del plazo legal de vigencia de estas facilidades, pues las franquicias que ella concede deben serla por medio de un Decreto Supremo publicado en el Diario Ofical antes del 4 de noviembre del presente año..

"La solicitud o presentación debe hacerse en papel sellado de $ 12.— y contener: 1) El nombre del formador de la población; 2) El título de su dominio y los deslindes del predio; 3) La autorización Municipal que acordó el loteamiento; 4) Más o menos el número de compradores de sitios; 5) Las obras de urbanización iniciadas y las no ejecutadas; y 7) La petición de que se acoje al D. L. artículo 37.

"Esta presentación puede hacerse por medio de la Intendencia, o de la Municipalidad o por los propios interesados, dirijida a S. E. el Presidente de la República.—De Ud. atentamente su amigo y diputado 2.o Distrito Santiago".

Llegaron a Alemania los Ministros Silva y Moniero

BONN, 9. (U. P.).—Jorge Silva Guerra, Ministro de Economía y Mario Montero Schmidt, Ministro de Tierras y Colonización, de Chile, llegaron esta mañana a Bonn, en visita oficial de una semana, destinada a robustecer las relaciones comerciales entre Alemania Occidental y la República Sudamericana.

Durante su estada en Alemania, los dos Ministros conversarán sobre la situación comercial con el Ministro de Economía, Ludwig Erhard, y los más altos funcionarios del Bank Deutscher Laender, el Banco Nacional de Alemania Occidental.

Guerra y Schml.P ollandefnc

Silva Guerra y Montero Schmidt visitarán asimismo las más grandes plantas industriales de Alemania, incluso la Volkswagenwerk, de Wolfsburg, que está a pocos kilómetros del telón de hierro. En esa fábrica se hacen los famosos automóviles Volkswagen.

En fuentes oficiales alemanas se expresó la esperanza de que los Ministros chilenos hagan los arreglos para la colocación de "varios pedidos grandes para servicios públicos" en firmas alemanas.

Las relaciones comerciales con América del Sur y particularmente las inversiones alemanas en estos países tienen lugar prominente en la lista de prioridades de la política económica alemana.

El Ministro Erhard hizo una jira de buena voluntad, que tomó seis semanas, a ocho países latinoamericanos en la primavera última, en un esfuerzo por aumentar el intercambio comercial. Ya le retribuyeron la visita dos Ministros argentinos, en mayo, y ahora los chilenos vienen para lo mismo.

Chile NUNCA ha dispuesto de una obra de consulta como el

ANUARIO LA NACION 1954

Rol de la Industria
Transportes
Economía
Historia
Geografía
Previsión Social
Educación
Agricultura
Rol de Cámaras de Comercio
Rol de Sociedades Anónimas

RESERVE SU EJEMPLAR

NOMBRE ....

DIRECCION ....

LOCALIDAD ....

RECORTE ESTE CUPON Y ENVIELO A LA EMPRESA PERIODISTICA "LA NACION" S. A. — CASILLA 81-D — SANTIAGO

Cuando su Problema SEA DE LUZ!

AHORRE EL 60% DE SU DINERO USANDO LA PILA NUEVA RADEL PARA SU LINTERNA. LA UNICA PILA GARANTIDA

Ilumina mejor, rinde más, protege su linterna porque no se reviene

Resiste un almacenaje de un año, garantido por la fábrica

La pila Nueva Radel es tan buena como la mejor de las importadas y su costo muy inferior

CINCO AÑOS DE EXPERIENCIA INDUSTRIAL HAN PRODUCIDO LA PILA NUEVA RADEL, PARA CONTRIBUIR AL ENGRANDECIMIENTO DE LA ECONOMIA NACIONAL, AHORRANDO CONSIDERABLE CANTIDAD DE DIVISAS AL PAIS.

LA PILA NUEVA RADEL, ES USADA POR: CIA. DE TELEFONOS DE CHILE, FERROCARRILES DEL ESTADO, CIAS. MINERAS Y SALITRERAS, etc.

GARANTIA.— Si una pila Nueva Radel no le resulta satisfactoria, diríjase a la Fábrica, calle Andes 2277, Santiago, donde atenderemos agredecidos su reclamo.

CUANDO NECESITE PILAS, EXIJA NUEVA RADEL, EN LAS PRINCIPALES CASAS DEL RAMO

"LA NACION"

SOCIEDAD EXPLOTADORA DE TIERRA DEL FUEGO

Cierre del Registro

Con motivo de la Asamblea General Ordinaria de Accionistas que se celebrará el 30 del presente, y del pago del dividendo de $ 18.—, menos el impuesto a la renta, que se propondrá a la Asamblea, el Registro de Accionistas permanecerá cerrado desde el 14 hasta el 30 del presente mes, ambas fechas inclusive.

Valparaíso, 6 de Septiembre de 1954.

EL DIRECTOR GERENTE

PROPUESTAS PUBLICAS

DIRECCION DE VIALIDAD
OFICINA DEL INGENIERO DE LA PROVINCIA DE SANTIAGO

Pídense propuestas públicas para la provisión de materiales de mejoramiento para el camino Lo Pinto a Hacienda Batuco de la Comuna de Lampa, las que se abrirán el día 14 de Septiembre de 1954, a las 12 horas. Se podrán presentar los contratistas que estén inscritos en las Categorías A — B y C.

Bases y antecedentes consultar en la Secretaría, Alameda Bernardo O'Higgins 1446. Los documentos anexos se recibirán hasta las 12 horas del día 9 de septiembre.

EL INGENIERO DE LA PROVINCIA.

NOTIFICACION POR AVISO

Corporación de la Vivienda

De conformidad con lo establecido en los Arts. 9 de la Ley 5.579, 56 N.o 3 de la Ley 7.600, en relación con el Art. 284 del Reglamento de la Ley 7.600, notifícase bajo apercibimiento legal, a la Comunidad Contreras Bañados, formada por las siguientes personas: Luis Contreras Sotomayor, Luis Contreras Bañados, Carlos Contreras Bañados, Berta Contreras Bañados, María Contreras Bañados, Amalia Contreras Bañados y Teresa Contreras Bañados, estas tres últimos representadas por sus maridos, Sres. Gontran Beaumont Portales, Don Benjamín Ginouvés González y don Alberto Julio Cruz, respectivamente que tiene el plazo de 10 días a contar desde esta fecha para suscribir las escrituras de venta que se encuentran extendidas en la Notaría San Martín por orden de esta institución, en favor de los adquirentes de la Población O'Higgins", que más adelante se individualizan y respecto de los sitios que también se indican:

1.—Ruperto Castro Ibarra, sitio N.o 70; manzana N.o 4.
2.—Zoila Albertina Román de Maturana, sitio N.o 315; manzana N.o 18.
3.—Francisco Aeloiza Betanzo, sitio N.o 97; manzana N.o 5.
4.—Rosa Durán Rivera, sitio N.o 131; manzana N.o 7.
5.—Juan Chaparro Gajardo, sitio Nº 12; manzana N.o 25—136|48.
6.—Heriberto Escobar González, sitio N.o 25; manzana N.o D—136|35.
7.—Eneas Carrasco Ayala, sitio N.o 412; manzana N.o 26.
8.—Erasmo Salinas Venegas, sitio Nº 482; manzana N.o 30.
9.—Manuel González Guerra, sitio N.o 332; manzana N.o 26
10.—Silverio Allende Díaz, sitio N.o 183; manzana N.o 10.
11.—Braulio Morales Valdés, sitios N.os 133 y 134; manzana N.o 7.
12.—Ana Villarroel vda. de Aguilera, sitio N.o 281; manzana N.o 17.
13.—Esteban Porcile Aravena, sitio N.o 490; manzana N.o 30.
14.—Ernesto Gallardo González, sitio N.o 233; manzana N.o 13.
15.—Bárbara Lemus Carvajal y otros, sitio N.o 21; manzana N.o B 136|33.
16.—José Abel Sepúlveda Castillo, sitio N.o 256; manzana Nº 14.
17.—Edmundo Jaña Jara, sitio N.o 30; manzana N.o A 136|26.

ERNESTO ILLANES BEYTIA
Vicepresidente ejecutivo

La hermosura atrae las miradas!

Su rostro sonreirá fresco, terso y límpido, con un método estudiado para usted, exclusivo de Kara Vislovna. — Proporciona una profunda limpieza al cutis, evitando las impurezas y máculas; extrae los vellos, puntos negros y barritos; contrarresta la insuficiente grasitud cutánea, evita la dilatación de los poros y glorifica la tersura de la tez.

Kara Vislovna
CALLE PHILLIPS 16 • 3er PISO • SANTIAGO

Caja de Crédito Popular

Sucursal N.o 2 — Vicuña Mackenna 200

REMATE DE ALHAJAS, OBJETOS VARIOS, PIELES Y MUEBLES.

HOY

De 1.30 a 7 horas P. M.
PRESTAMOS: Concedidos en Enero de 1954, con vencimiento en Julio de 1954.
HAY:— ALHAJAS, Argollas de oro, anillos de brillantes, relojes, placas, alfileres, aros, piedras, sueltas, pulseras, platerías etc.
OBJETOS VARIOS.— Loza, cubiertos, plaquées, radios, maletas, relojes, máquinas de escribir y coser de mano, herramientas, libros, viandas, muñecas, porcelanas etc.
PIELES.— Abrigos, mouton doré, castor, nutria negra y café, patas de astrakán, estolas y zorras plateados, etc.
MUEBLES.— Bicicletas, máquinas de coser de pié, diferentes marcas.
PAGO AL CONTADO
ENTREGA INMEDIATA

Caja de Crédito Popular

Sucursal N.o 5 — San Diego N.o 1418

HOY

De 13 horas adelante habrá REMATE de ROPA, correspondiente a los préstamos otorgados por la Sucursal N.o 1, en el mes de Enero y vencidos en Julio último.

HAY: Cortes de seda, lana, y algodón, ternos nuevos y usados, vestones, cortes de casimir importados y nacionales, calzado, ropa interior, sobretodos, sábanas, manteles, frazadas, colchas, etc.

PAGO AL CONTADO
ENTREGA INMEDIATA

A los vecinos de Quinta Normal

Aseo Exterior de los Edificios y Embanderamiento General de la Población con motivo de Fiestas Patrias

Se pone en conocimiento de los vecinos de la comuna, que, de acuerdo con lo resuelto por la I. Municipalidad, será obligatorio se proceda al **aseo y pintura general de las fachadas** de los edificios antes del 15 del presente, como asimismo **al embanderamiento** de las propiedades durante los días de las Festividades Patrias, desde la salida hasta la puesta del sol.

Su incumplimiento será sancionado por el Juzgado de Policía Local.

Quinta Normal, septiembre de 1954.

BERTA FUENTES C.
Alcaldesa.

UNIVERSIDAD DE CHILE

ESCUELA DE MEDICINA

De acuerdo con la Ley N.o 10.223, llámase a concurso para proveer el siguiente cargo docente:

CATEDRA DE TISIOLOGIA.—Profesor Dr. H. Orrego P.
1 Ayudante 2.o Gr. 5.o, con 4 horas diarias.

Los interesados deben presentar sus antecedentes hasta el 22 de septiembre del pte. inclusive, en la Dirección de la Escuela de Medicina, Independencia 1023.

Santiago, 4 de septiembre de 1954

¿QUIERE VENDER SU RADIO?

Pero no funciona...

No importa. Nosotros nos encargamos de vender cualquier receptor de radio de calidad, aunque esté descompuesto. En este último caso nos ocupamos de repararlo por nuestra cuenta, sin inversión alguna para usted.
Tenga la amabilidad de consultarnos.

CASA NINOVE
Consignaciones Generales
ahora en Huérfanos 740, (frente al

RELOJES SUIZOS
JOYAS FINAS
Composturas de relojes garantizadas.
ARGOLLAS
18 kilates, con grabados:
DESDE $ 2.000.—
MAC IVER 142
Galería, local 13 - Fono 30684
CASA WEISS

COMPAÑIA DE MUELLES DE LA POBLACION VERGARA

CIERRE DEL REGISTRO

Para los efectos de la próxima Asamblea General Extraordinaria de Accionistas que se convocará con el único objeto de someter a la ratificación de ella, una oferta de compra por los cuatro vapores de propiedad de esta Compañía, que ha sido aprobada por el Directorio, el Registro de Accionistas permanecerá cerrado desde el 13 hasta el 24 de Septiembre inclusive.

EL PRESIDENTE

Valparaíso, 8 de septiembre de

A 12 Meses Plazo
TERNOS Y HECHURAS
acreditada Sastrería sobre medida, ofrece la
LA BUENOS AIRES
SOLO POR ESTE MES
San Antonio 372
2.o piso, oficina 10, y por Huérfanos 801. Ascensor.

HECHURAS
$ 2.500
con forros de seda
Sastrería "Louis"
SAN DIEGO N.o 163
FONO 80955

Transforman cuerpos difíciles en silueta de moda. Comodidad y duración. Precios bajos. Fajas de elástico nylon. Maternales. Composturas.
PUENTE 559 — PISO 2
LADO CORREO CENTRAL

DIRECCION DE PAVIMENTACION URBANA
CHILE
COMUNA CONCHALI

FRENTE DE PREDIOS AFECTOS A PAGOS DE PAVIMENTACION

En conformidad a las disposiciones contenidas en el Art. 23 de la Ley General de Pavimentación N.o 8946 del 20 de Octubre de 1949, se pone en conocimiento de los propietarios de predios ubicados en las calles que se mencionan de la COMUNA DE CONCHALI, que las medidas de los frentes de sus propiedades afectos a pagos de pavimentación de ACERAS Y SOLERAS, son los siguientes:

ACERAS DE CONCRETO Y SOLERAS

CALLE SAN FERNANDO

(DE COMIENZO DE PAVIMENTO A CURA MATELOS)

COSTADO ORIENTE

N.o del Predio	N.o del Rol	Nombre del Propietario	Frente en Ml.
0502	668	Francisco Barriga	12.—
0508	669	Héctor Fuentes	12.—
0512	670	Ernesto Duarte	12.—
		(ENTRE CURA MATELOS Y GUADALAJARA)	
0522	686	Luis Aliaga	12.—
0524	687	Benjamín Flores	12.—
0528	688	Silvano Sánchez	12.—
0532	689	Tránsito Zamora	12.—
0536	698	Humberto Gallardo	12.—
0542	699	Romilio Jara	12.—
0548	700	Romilio Jara	12.—
		(ENTRE GUADALAJARA Y PRESIDENTE CARRANZA)	
0552	710	Manuel Campos C.	12.—
0558	711	Manuel Campos C.	12.—
0562	712	Reinaldo Fuentes	12.—
0566	722	Juan Segovia	12.—
0568	723	Juana Ahumada	14.—
		(ENTRE PRESIDENTE CARRANZA Y GRAL. SANDINO)	
0570	734	Luis H. Díaz	13.—
0576	735	Luis Galarce	13.—
0580	746	Raúl Rojas A.	12.—
0584	747	Víctor Bossa C.	12.—
		(ENTRE GENERAL SANDINO Y FIN PAVIMENTO)	
0590	759	Eduardo García	12.—
0598	760	Lucy Rodríguez	10.—

CALLE CURA MATELO (SOLERAS)

(DE SAN FERNANDO A FIN PAVIMENTO)

COSTADO NORTE

0512	670	Ernesto Duarte	43.—
3362	671	Pedro Córdova	43.—
3368	672	David Méndez	12.—
3372	673	Enrique Almarza	12.—
3376	674	Víctor Bossa	12.—
3382	675	Alejandro Bahamondes	12.—
3390	676	Feliciano Araya	12.—
3398	677	José Araya M.	12.—

COSTADO SUR

0522	686	Luis Aliaga F.	32.50
3359	685	David 2.o Torres	12.—
3361	684	E. Pfeiffeir	12.—
3367	683	Isidoro Gutiérrez	12.—
3371	682	Isidoro Gutiérrez	12.—
3375	681	Luisa Vilchez	12.—
3381	680	Antonio Brugueras	12.—
3389	679	Adrián Andrade	12.—
3399	678	Ramón Araya	12.—

CALLE GUADALAJARA (SOLERAS)

(DE SAN FERNANDO A FIN PAVIMENTO)

COSTADO NORTE

0548	700	Romilio Jara	48.—
3360	697	Romilio Jara	12.—
3362	696	Enrique Ortiz	12.—
3368	695	Raúl Santis	12.—
3372	694	Martín Fernández	12.—
3376	693	Rosamel Herrera	12.—
3382	692	Demófilo Sagues	12.—
3390	691	Luis Rubio	12.—
3398	690	Félix Milla	10.80

COSTADO SUR

0552	710	Manuel Campos C.	35.—
3357	709	Manuel Campos	12.—
3359	708	Juana Duchens	12.—
3361	707	Manuel Campos	12.—
3367	706	Darío Bossa B.	12.—
3371	705	Rosalba Guzmán	12.—
3375	704	Juan Guerra L.	12.—
3381	703	Mario Castillo	12.—
3389	702	Raúl Guerra G.	12.—
3397	701	Víctor Millas	10.80

CALLE PRESIDENTE CARRANZA

(DE SAN FERNANDO A FIN PAVIMENTO)

COSTADO NORTE

0568	723	Juana Ahumada	45.—
3358	721	María Campos A.	12.—
3360	720	F. vda. de Mellano	12.—
3362	719	Luis A. Jelvez	12.—
3368	718	Javier Cornejo R.	12.—
3372	717	Marcelino Arévalo	12.—
3376	716	Alfonso Gómez	12.—
3382	715	Rafael Gómez	12.—
3390	714	Enzo Cárdenas	12.—
3398	713	Jorge Quiroga	10.80

COSTADO SUR

0570	734	Luis H. Díaz	12.—
3355	733	Luisa Valle de L.	12.—
3357	732	Mercedes Carrasco	12.—
3359	731	Juan González	12.—
3361	730	Jorge González	12.—
3367	729	Jorge González	12.—
3371	728	Jorge González	12.—
3375	727	Elizardo Orellana	12.—
3375	726	Luis Carrasco	12.—
3389	725	Daniel Pérez	12.—
3397	724	Elisa Iturriaga	10.80

CALLE GENERAL SANDINO (SOLERAS)

(DE SAN FERNANDO A FIN PAVIMENTO)

COSTADO NORTE

0548	747	Víctor Bossa C.	42.—
3354	745	Alfredo Zúñiga	12.—
3358	744	Luis A. García	12.—
3360	743	Víctor Rodríguez	12.—
3362	742	Luis Méndez	12.—
3368	741	Filomena Abarca	12.—
3372	740	Alejandro Medina	12.—
3376	739	Pedro Jelves M.	12.—
3382	738	Domingo Riquelme	12.—
3390	737	Julio Cortés	12.—
3398	736	Jacinto Orellana	10.60

(DE SAN FERNANDO A FIN PAVIMENTO)

COSTADO SUR

0590	759	Eduardo García	32.—
3353	758	Gilberto Lobos	12.—
3355	757	Osvaldo Saldías	12.—
3357	756	Germán Rojas	12.—
3359	755	Alfonso Saldaño	12.—
3361	754	Luis Valdés	12.—
3367	753	Manuel Lecaros	12.—
3371	752	Celinda Cepeda	12.—
3375	751	Manuela López	12.—
3381	750	Ana Abarca	12.—
3389	749	Luis Pombet	12.—
3397	748	Rosa Valenzuela	10.80

Los reclamos a que la publicación de estas cifras diere lugar, deberán hacerse por escritos a esta Dirección de Pavimentación Urbana, calle Moneda N.o 723, Santiago, dentro del plazo de 15 días a contar de la fecha de la primera publicación. Pasado este plazo se tendrán por exactas las cifras relativas a la longitud de los frentes.

Toda transferencia o subdivisión de predios deberá ser puesta en conocimiento de esta Dirección, por los propios interesados, inmediatamente que dicha operación se haya realizado con las formalidades legales correspondientes, acompañando los antecedentes respectivos.

JORGE CAVAGNARO MICHELIS
Director.

Santiago, septiembre de 1954.

GUIA PROFESIONAL

ABOGADOS

ELIAS NEGHME RODRIGUEZ
Juicios del Trabajo. Ahumada 131. Of. 318. Fono 88387. (GP) 31-8 C.

ROBERTO SANHUEZA
Nulidades matrimonio, divorcios, particiones, cobranzas. Bandera 468. Oficina 507. (GP) H|O C.

COBRANZAS COMERCIALES FRANKLIN SOLAR
Ahumada 312, oficina 419, Tel. 84932. H|O C.

LAURA MULLER DE CABALLERO
RAQUEL QUEZADA VEAS
Moneda 1137, oficina 21 - 89917. (GP) 31-8 P.

AIDA SEPULVEDA
Toda clase asuntos profesionales, especialmente cobranzas cheques letras, juicios trabajo. Atención provincias, Compañía 1291, oficina 408. 29-IX P.

MANUEL CARTES MORALES, particiones, cobranzas, divorcios, nulidades matrimonio. Huérfanos 1294. Teléfono 64559. H|O C.

JOSE BARRIENTOS PONCE
Abogado
Morandé 322, Ofic. 412
Tel. 85635
G. P.H|O C

CARLOS GAETE DARBO
Abogado
Huérfanos 1175 — Fono 61514 (GP) H|O C.

MARIO FLORES CASTELLI
Abogado
Catedral 1400 — Fono 31321 (GP) H|O C.

SERGIO BELMAR
Nulidades matrimonios, cobranzas. Huérfanos 1294, oficina 64, fono 83572. (GP) 10-9 C.

DIEGO BARROS ALDUNATE
Abogado. Huérfanos 1294. Of. 48. T. 89395. (GP.) H|O C.

DENTISTAS

LUIS BIAGINI P.
Cirujano dentista. Los Serenos 470. Of. 33. Fono 84405. (GP.) 10-11 C.

CLINICA DENTAL
Dr. FAIVOVICH
Dentaduras artificiales inmediatas, cirugía. San Antonio 427. 7.o piso, oficina 711, fono 397838 H|O C.

DENTISTA RODRIGUEZ
Dentaduras inmediatas, después extracciones, coronas, fundas, correcciones estéticas. Compañía 1068, oficina 1103, teléfono 85702 (edificio Teatro Plaza). H|O C

DENTISTA J. GONZALEZ
Dentaduras, extracciones, composturas urgentes, rapidez. Compañía 1068. Of. 1103. Pida hora 85702. (GP.) H|O. C.

JOAQUIN PRIETO SEVERIN
Cirujano-Dentista
Cirugía, Prótesis. Horas: 9 1|2-12 y 17-20. Serrano 419, teléfono 62992. H|O C

DENTISTAS

Dr. MUNOZ MUJICA
Cirujano dentista
Prótesis, puentes. Ahumada 312. Of. 717. Teléfono 67815. H|O C.

CLINICA DENTAL "CENTRAL"
Pida su consulta a toda hora. Fono 85702. Trabajos urgentes, prótesis inmediata. Compañía 1068. Oficina 1103. Edificio Teatro Plaza. (GP.) H|O. C.

CLINICA DENTAL E. POLITOFF
Rosas 2035.
Dentaduras, extracciones, reparaciones rápidas de placas. (G. P.) 12-9 P.

LABORATORISTAS DENTALES

"RAPIDO"
Soldaduras, composturas en dentaduras postizas u objetos de metales preciosos: Invento Decreto Supremo 9,238, Pasaje Agustín Edwards 29, entrepiso 1011. Recibimos pedidos de provincias. H|O. C.

MASAJISTAS

LILY AYALA
Alameda 293, tercer piso. (GP) 31-8 C.

MATRONAS

ELISA JOFRE C.
Matrona. Clínica Sta. Carmencita. Atención esmerada. Precios módicos. Carmen 115. Fono 35795. (GP.) 18-11 C.

SEÑORA CARMONA
Santa Rosa 203. 367662.

SEÑORA MORAL
Regresó de Estados Unidos. Casos urgentes. Ultimos adelantos, teléfono 371355. 30-8 P.

SEÑORA PHERINY
Lord Cochrane 95. (GP) 31-8 C.

AZUCENA NAVEAS
Diagnóstico, embarazos. Partos Casos urgentes, Arauco 1070-B (altura San Diego 2000). 9-IX P

SARA SAN MARTIN
San Francisco 28, teléfono 34991. (GP) 31-8 C.

MATERNIDAD ZAVALA
Arturo Prat 1722. Fono 52470. Partos indoloros. Desde $ 4.000. (4) 5-55 P.

BLANCA FISHER, Avda. Brasil 7, 4 1|2 a 6 1|2. Teléfono GP 29-IX C.

FILOMENA YEVENES
Atención permanente. Precios módicos, San Ignacio 380. 29-IX C.

TERESA SANTANDER
Salvador Sanfuentes 2141, frente a Brasil, fono 65858. 30-VIII P

SEÑORA REYES
Casos urgentes. Partos. Consultas gratuitas. Trasladóse Chacabuco 445. Teléfono 96407. (GP.) 21-11 P.

BLANCA FISCHER. Av. Brasil 7 87464 — 4 1|2 — 6 1|2. G.P. 29.9 C

MATRONAS

SEÑORA Ana Mora, atiende casos de urgencia. Alonso Ovalle 1648, fono 85381. (GP) 3-9 P.

MEDICOS

ABDELKARIM DAVIS
Señoras
Cinecología. Sexología, Psiconeurosis. Consultas: 3-7. Huérfanos 2084. (GP) 13-9 P.

Dr. MARIN VIVADO
Ano, recto, hemorroides, várices Testinos 630, departamento 73. Teléfono 61910. (GP) 31-XII C.

Dr. HERNAN DEL PINO
Enfermedades de niños. Rayos X. Agustinas 1269. 4.o piso. Fono 82222. De 2 a 4 de la tarde. Domicilio. Fono 41133. H|O.

MOSSER
Oídos, nariz, garganta, Paraguay 462, departamento 12, (por Carmen, primera cuadra) 5-7, teléfono 31609. 13-7-55 P.

THOMPSON SCHWARZENBERG
Metabolismo, impotencia, obesidad, glándulas. Merced 486-A. (GP) 31-8 C.

DOCTOR GALLEGUILLOS
Rayos X
Aparato digestivo, hígado, corazón, pulmón. Consultas 5-6. Alameda 1175, depto. 730. Teléfono 80691. H|O C.

CLINICA BERMAN
Médicos, dentistas, practicantes, medicina, cirugía, ginecología, pediatría, piel, venéreas, ojos, oídos, nariz, garganta, Rayos X, ultratermia, ultravioleta, Solux, nebulizaciones. Victoria 1094 esquina San Diego, teléfono 53000. (GP) H|O C.

Dr. WORTZMAN
Medicina interna. Reumatología, Rayos X. Agustinas 1269. Cuarto piso. Fono 82222. Horario. 15.30-17.30. H|O.

DR. EGIDIO GUTIERREZ
Vías urinarias, venéreas. Presidente Rios 33. Oficina 22 (Alameda entre San Francisco y Santa Rosa) 4-6 397981. (GP) 12-11 P.

Dr. GORGEWSKY
Rayos X
Estómago, hígado, broncopulmonares, diabetes. Almirante Barroso 57. De 2 a 5. 2-V-55

ISIDRO MARTINEZ
Ano, recto, colon. Valentín Letelier 1381. Depto. 305. 92429, 66961. (GP). 27-9 P.

Dra. LUISA PACHECO PIZARRO
Médico-cirujano
Señoras y niños. Consultas de 16 a 18.30. Nataniel 475. Fono 86762. (GP.) H|O K.

DOCTOR SAINZ RECIO
Medicina general, Rayos X, Nebulizaciones, San Antonio 427, piso 7.o, oficina 715, fonos: 35361, oficina: casa, 53800, Hora solicitada. 29-IX C

M. WAISSBLUTH
Corazón, pulmón, estómago, hígado, Rayos X Serrano 140, fo-

MEDICOS

CONSTANTINO CHUAQUI
Enfermedades nerviosas y mentales. Agustinas 972, oficina 609. Teléfono 60393. Consultas 5-7. 19-IX P.

GONDOS
Huesos, articulaciones, fracturas, reuma. Defectos caderas, pies. Phillips 16, 32351. H|O C.

Dr. GASTON RAMIREZ
Mac Iver 22. Fono 84605. (29-IX O.

DRA. NAVARRETE
Partos, enfermedades señoras, Vicuña Mackenna 315.
Teléfono 35912
Consultas de 4-7 P. M.
G. P. H|O C.

CAHUAS
Alergias, asma, renitis, urticaria, eczema, Carmen 765 3 1|2 6 P. M. — 35631. (GP) 2-11 P.

CONSULTORIO MEDICO
Cáncer — Alcoholismo — Impotencia — Reumatismo — Várices — Hemorroides — Hernias
3 9 1 8 3 3
(GP) H|O C.

OCULISTAS

DR. MARCELO ZIMEND, oculista, Huéfanos 757, Oficina 510. Consulta: 416. Fonos 397296-495477.

Dr. ARAYA COSTA
Avenida Bulnes 139. Oficina 79. 5 1|2-8. 68358-67945. (GP) 20-11

AMENABAR OSSA
Enfermedades ojos. 9.30-6.
AMENABAR PRIETO
6-7. Moneda 973. Oficina 531. 82792. (GP) 31-8 C.

OPTICOS

OPTICA MELLER
Huérfanos 636. Recetas, oculistas. H|O C.

OPTICA HUELEN
Avenida Bdo. O'Higgins 484. Técnicos autorizados. Despacho exacto de recetas. Repuestos. Envíos a provincias. 29-IX C.

PRACTICANTES

REYES
Tratamientos. Arturo Prat 777, teléfono 66532. 26-10 P.

LUIS ALDUNATE
Practicante, ausente en Europa. Clínica continúa abierta al público. Teatinos 248. Fono 60828. (G|P) H|O K.

ESCOBAR
Tratamientos. Huérfanos 757, oficina 207, 36082. Atención 10-1 y 5-8. 29-IX C.

PEDICURO

KRONER
Pedicuro titulado. Estado 75. (GP) H

INSTITUTO CHILENO MEXICANO DE CULTURA.—Este Instituto, conjuntamente con el Departamento de Extensión Cultural de la Universidad de Chile, han continuado realizando un ciclo de conferencias organizado para conmemorar el 144.º aniversario de la independencia nacional de México. Hoy, a las 19 horas, en la Sala "Valentín Letelier", Huérfanos 1117, 3.er piso, el Embajador de la República mexicana, Excmo. señor José de Jesús Núñez y Dominguez, disertará sobre el tema "Música popular de México".

TE CANASTA.—En los salones del Oriente se efectuará hoy el té canasta organizado por las ex alumnas del Santiago College. Durante la reunión, Casa Falabella presentará sus modelos de primavera. Los fondos que se recauden están destinados a mantener las becas y demás obras de ayuda social.

Las pocas mesas disponibles pueden solicitarse en Bandera 322 ó a la señora Eliana Gellona de Barbosa, fono 491674.

RECEPCIONES POSTERGADAS.—La recepción que ofrecerán las señoritas María Eugenia y María Teresa Beas del Canto, ha sido postergada para una fecha próxima.

—La recepción que la señorita Silvia Bustos Garcés ofrecía este sábado, ha sido postergada para el 18 del presente mes.

AMENIZAN REUNION.—En el té canasta de las damas del Club de Leones, ayer en el Hotel Carrera, números de música folklórica interpretada en guitarra por estas seis santiaguinas, rivalizó en gracia con el desfile de modelos presentado en la reunión. María de la Luz Jiménez, Paulina Barros, María Angélica Bahamonde, María Cristina Quiroz, Mery Avor Fones y María Cristina Bahamonde, de izquierda a derecha, colaboraron entusiastamente para reunir fondos a beneficio de las obras sociales que la institución mantiene en la capital.

Los Ministros señores, Mario Montero Schmidt, Ministro de Tierras y Colonización y Jorge Silva Guerra, Ministro de Economía, que, invitados oficialmente por el Gobierno de la República Federal de Alemania Occidental, embarcaron en Buenos Aires el martes pasado a bordo de "el europeo" de SAS —Scandinavian Airlines System.

BAUTIZOS.—Ha sido bautizada María Raquel, hija del señor Jaime Astaburuaga Goycolea y de la señora Raquel León de Astaburuaga.

Fueron sus padrinos la señora Raquel Valdés de León y el señor Osvaldo Astaburuaga Bascuñán.

—Ha sido bautizada María Angélica, hija del señor Pablo Cortés Covarrubias y de la señora Esther Rioseco de Cortés.

Fueron sus padrinos dón Carlos Rioseco R. y la señora María Guzmán de Rioseco.

CORONAS DE CARIDAD.—Para ayudar a las obras sociales que la Parroquia de Nuestra Señora del Monte Carmelo mantiene en el sector del Zanjón de la Aguada, últimamente se han recibido las siguientes:

Jorge Valdés M., Donald Mc Intyre Dagnino, Trinidad Blanco de Matte, Laura Menares C., Leontina Templier de Palliolobos, Osvaldo Milnes, Enrique Riveros Fernández, Inés Egniguren de Grez, Enrique Vergara Astaburuaga, Blanca Gana de Gana, Sergio Yrarrázaval Correa.

Las órdenes se reciben en la Parroquia, Traslaviña 1895, teléfono 54303; la señora Carmen Ochagavía de Prieto, Vergel 2476, teléfono 541452, y la señorita Teresa Herreros Marín, Vergara 394, teléfono 82235.

VIAJEROS.—A Viña del Mar los señores Oscar Fuenzalida Infante y Carlos Sergio Vattier Fuenzalida.

—En el Arrayán, don Fernando Munita Eyzaguirre, señora Irene Valdés de Munita y familia.

—A su fundo el señor Gonzalo Montané y señora Inés Vives de Montané.

—A Las Cruces, don Mario Errázuriz Larraín, señora Isabel Barros de Errázuriz y familia.

—De Viña del Mar regresó el señor Sergio Ibarra Astorga.

—De Concepción el señor Ramón Muñoz.

—De ese mismo punto, el señor Fernando Caro.

EN EL CLUB DE LA UNION.—Hoy, a las 21 horas, se efectuará en el Club de la Unión la comida que la Acción Cívica y Cutural ofrece en honor de los representantes de la prensa.

NACIMIENTOS.— Ha nacido Bárbara, hija del señor Alejandro Lyon N. y de la señora Inés Ríos de Lyon.

—Ha nacido una hija del señor Osvaldo Casanova Mas y de la señora Gladys Bravo de Casanova.

—Ha nacido Raúl, hijo del señor Raúl Jiménez Illanes y de la señora Isabel Romero de Jiménez.

IMPREGNADORA DE MADERAS S. A.

Junta General Ordinaria de Accionistas

Por acuerdo del Directorio, cítase a Junta General ordinaria de accionistas, que se llevará a efecto el día 29 de septiembre de 1954, a las 16 horas, en la sede de la Corporación de Fomento de la Producción, calle Ramón Nieto No 920 en el 8o piso, Sala del Consejo.

El objeto de la Junta General ordinaria es: pronunciarse sobre la Memoria y Balance al 30 de Junio de 1954.

CIERRE DEL REGISTRO

Para los efectos de la Junta General Ordinaria que se convoca, el Registro de Accionistas permanecerá cerrado desde el 25 hasta el 29 de septiembre, ambas fechas inclusive.

EL GERENTE

EN "EL NURIA"

Manifestación ofrecida al Sr. Raúl Vial M., Gerente de "Parfo", por el personal de esta firma.

CONVALESCIENTE.— Se encuentra en estado de franca mejoría en el Hospital José Joaquín Aguirre, la señora Sara Meersonn de Vergara, esposa del Prefecto de Investigaciones René Vergara, quien fuera víctima de un accidente automovilístico hace tres días.

Oleos de Guillermo Kaulen

(Sala Banco de Chile)

Guillermo Kaulen es un pintor que puede decirse que se ha formado solo, alejado de Santiago la mayor parte de su vida artística, fiel siempre a la escuela realista, en la que ha conseguido una personalidad inconfundible, que ya no puede cambiar, porque habiendo llegado el pintor a la madurez de su vida y de su carrera, tiene su conciencia formada y a prueba de ajenas influencias.

Hace ya algún tiempo que no se presenta a los salones, y cuando lo ha hecho, con cuadros de calidad dentro del paisaje, que es su género único, ha tenido la mala suerte de no encontrar los votos suficientes para obtener una primera medalla como la ha merecido.

Pero año tras año, desde el sur de Chile nos trae sus cuadros, sus observaciones de aquellas tierras australes, y hemos podido constatar que en cada exposición que hace en la capital aporta un nuevo contingente de progreso. Se simplifica cada día más, no tiene la vanidad de aparecer un técnico ni un gran diestro, pero sí tiene la satisfacción de conseguir ante el natural visiones muy hermosas a veces, de esas tierras húmedas que nos pinta.

Trabaja con poca pasta, la suficiente para indicar la forma, y así sus cuadros tienen una visión clarísima de la naturaleza, conseguida por medios simples, por pinceladas que más bien son una colada que una cantidad densa de óleo. Pero, repetimos, esto le es suficiente para obtener un resultado de una gran delicadeza, que es ahora su cualidad principal, a tal punto, que en ocasiones, parecen sus telas acuarela das con una materia muy suya, o en otras ocasiones, como si hubiese pasado por la superficie del lienzo la fineza de una tiza de pastel.

Hay un cuadro en su actual conjunto, que le bastaría para acreditarlo como un excelente pintor y como un técnico sagaz. Me refiero a la tela que lleva el número I, "Lejanías" (Bío-Bío), cuyo primer término lo ocupan unos árboles, y en seguida se extiende la mirada por una lejanía, cuyos términos y valorizaciones están dados con gran talento de pintor y de artista que sabe y tiene conciencia de lo que hace. Además, como siempre en todos sus cuadros, está visible la impresión de agradabilidad, de cosa grata al ojo, a la sensibilidad pictórica, dada en una forma sencilla y comprensible para todo el mundo.

Al lado de la tela que acabo de citar, está la número 16, "Sol de mañana" (Termas de Chillán), en cuyo paisaje hay una sensación de humedad, como la que hemos sentido por aquellos sitios. Esta sensación acusa, desde luego, una gran sensibilidad en el pintor, porque para darla, tienen que reunirse condiciones de paleta, de pincel y fina percepción en el artista. Es lo que se llama ambiente, y ya sabemos que un cuadro bien ambientado es siempre un cuadro bueno.

Apuntaríamos, además, las telas número 4, "El Embarcadero", con las condiciones sobresalientes del pintor, delicadeza y sensibilidad; "Marina", número II (Rocas de Santo Domingo), paisaje seductor por su asunto y por su resultado, y el número 20, "Paisaje" (Los Angeles) en cuya fineza y ambiente nos ha recordado algunas telas del sur de Chile, del maestro Onofre Jarpa.

Un conjunto, en suma, homogéneo en su calidad.

N. Yáñez Silva.

GABARDINAS Y CASIMIRES
Peinados y semipeinados LAS MEJORES CALIDADES Tentas por cortes al público y comerciantes.
PRECIOS EXCEPCIONALES FABRICA LIRA 1084 Esquina Avenida Matta

COMEDORES
Chippendale. Sheraton. Normando, Rústicos, modernos, Reina Ana
TENGO ORDEN DE LIQUIDAR
Facilidades de pago.
Nicanor Marticorena
MONEDA 778
CASA DE REMATES

MUEBLERIA "CHELINO"
Ofrece al contado a precios de fábrica, COLCHONES TIPO "C I C"
$ 6.500.-
BROCATOS finísimos
$ 700.- metro
A. PRAT 274.

CARPAS PARA CAMIONES
LONA IMPERMEABLE
de primera, ofrece, para entrega inmediata, en varios colores
MANUFACTURA QUIMICA S. C.
PLACER 565 — TELEFONO 51432
Entre Eduardo Matte y Berta Fernández
Proveedor de las Fuerzas Armadas, Empresas de Transportes, Compañías Navieras y Ferrocarrileras.
EXIJA QUE SU CARPA PARA CAMION SEA IMPERMEABLE UN 100% Y HASTA LA FIBRA

Agencia de "La Nación"
ROBERTO CARRASCO ORTEGA
Arturo Prat 1561

CLINICA de CAMISAS
CAMISAS Y PIJAMAS
Sobremedida, camisas sport, arreglos completos de camisas, repuestos de cuello y puños
SE CAMBIAN PECHERAS
FABRICA DE CAMISAS
LIRA 58
A 58 PASOS DE ALAMEDA
FONO 38408

IMPRENTA ESMERALDA
Comprobantes de Pago
OFRECE DIVERSOS MODELOS
Según Ley 11.575
ESMERALDA 853
AL LLEGAR A 21 DE MAYO

BANDERAS
SEDA DESDE $108.- DOC. EXTRANJERA CHILENA
$95.- PAPEL EL %
IMPRENTA, LIBRERIA COLON
COMPAÑIA 1007 FONO
REEMBOLSOS

E. HINZE
BARRACA DE FIERRO
CHACABUCO 61
FONOS: 90369: 92019:
Fierro

TEATRO de ENSAYO · UNIVERSIDAD CATOLICA
MARTIN RIVAS 1851
Director: GERMAN BECKER
Escenografía: BERNARDO TRUMPER
Adaptación: SANTIAGO DEL CAMPO
ENRIQUE MERINO — RICARDO CASTAÑOS
Vestuario: TONKA DOMIC
TEATRO MUNICIPAL
HOY VIERNES, A LAS 18.45 EN PUNTO. — PRECIOS REBAJADOS

REGALOS: CUCHILLERIA LOZA Y PORCELANAS
Kendal "BANDERA AZUL"
Se traslado a
CATEDRAL 1063 — LOCAL 500

Pieles finas anhelo de toda dama!
PELETERIA Baron
LA CASA DE SU CONFIANZA
Le ofrece el mejor surtido en toda clase de pieles
ULTIMOS MODELOS
GRANDES NOVEDADES
MONJITAS 860 (lado la Bahia)

DEPOSITO CALZADO RUDLOFF VALDIVIA
SE TRASLADO A ESTADO 87

TERMAS DE PUYEHUE
OSORNO – Abierto durante todo el año
Visite Ud. esta magnífica fuente renovadora de salud, con sus aguas radioactivas y baños de barro.
Pase usted su LUNA DE MIEL EN PUYEHUE, uno de los sitios de mayor belleza del Sur de Chile. Departamentos para recién casados. Soberbia Piscina cerrada, alimentada con agua termal temperada.
Cancha de aviación propia.
CANCHAS DE SKI DE ANTILLACA CON SKI-LIFT
Todas las habitaciones con calefacción en perfecto funcionamiento.
Tarifas especiales para estudiantes, deportistas y caravanas.
Reserva de habitaciones y más datos en las Oficinas de Informaciones de los FF. CC. del Estado, en sus Agencias de Viajes o directamente a:
TERMAS DE PUYEHUE – Casilla 27-0 – OSORNO

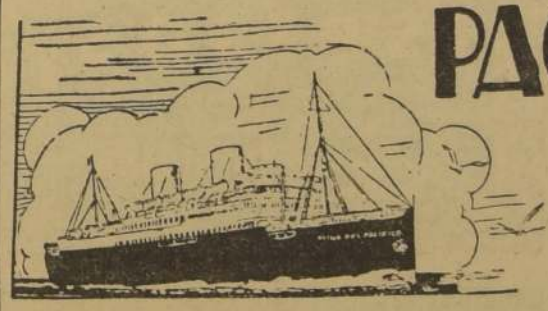

PACIFIC LINE
BARCOS DE CARGA Y PASAJEROS
Salidas de Valparaíso para Europa e intermedios
"FLAMENCO" .. .. 21 de Septiembre
"SALAMANCA" .. .. 4 de octubre
"SANTANDER" .. .. 5 de octubre
"COTOPAXI" .. .. 17 de octubre
(Estas fechas están sujetas a confirmación)
PASAJES DISPONIBLES PARA CALLAO E INGLATERRA
THE PACIFIC STEAM NAVIGATION COMPANY
Agentes Generales para:
THE CUNARD STEAMSHIP COMPANY LTD. & ROYAL MAIL LINES LTD.
Pasajes aéreos a todas partes del mundo por las líneas aéreas afiliadas a I.A.T.A.
SANTIAGO — Agustinas 1066
VALPARAISO — Almirante Señoret 48

En fiestas y reuniones resulta algo muy natural hacer un buen recuerdo de Bilz

RESTAURANT Y HOTEL
BARCAROLA
SAN DIEGO 112 Y 114
FONOS 89230 Y 61455

FRAZADAS
Gran surtido, rebajadas por fin de temporada
PAÑALES AMERICANOS
hechas y por metros en todos los colores.
Chales para señoras y guaguas.
TOALLAS THILDA
SAN IGNACIO 105
FRENTE A LA IGLESIA

Reifschneider & Cía.
ARTURO PRAT 1112 - FONO 52837
NIQUELAMOS toda clase de piezas de metal. También aparatos de cirugía e instrumentos musicales.
PLATEAMOS platería cubiertos y artículos de casa.
DORAMOS objetos de fantasía, etc.
Hacemos ESTAMPADOS en metales y matrices.

AMBOS
Comprando directamente en la Fábrica de Confecciones finas para caballeros, en
250 - ARTURO PRAT - 250
Ud. ECONOMIZARA LA DIFERENCIA

AYUDE AL DESVALIDO
LAS UTILIDADES DE LA
"EMPRESA FUNERARIA DEL HOGAR DE CRISTO"
sirven para mantener las obras de la Fundación.
Ofrece sus servicios de todas categorías.
PRECIOS COMERCIALES
Alonso Ovalle Nº 1495 - Fono Nº 88976
ATENCION PERMANENTE

Modas "SAMY"
CON SOLO $ 200.—
ENTREGAMOS:
• ABRIGOS
• CHAQUETONES 3/4
• TRAJES SASTRE
• BLUSAS, FALDAS
• VESTIDOS CHIC
SECCION NOVIAS
AV. MATTA 1151

GRANDES CREDITOS! CON $100 SEMANALES ENTREGA INMEDIATA.
TERNOS-PILOTOS
TERNITOS
ABRIGOS
ABRIGUITOS
PANTALONES
CASACAS
MODAS
TRAJES SASTRE-BATAS
ABRIGOS-PILOTOS
TRES CUARTOS
BLUSAS
ENTREGA INMEDIATA
SANTO DOMINGO 987 OFICINA 16 ESQ. PUENTE.

Cristalería FINA YUNGA M.R.
JUEGOS DE COPAS DE CRISTAL Y SEMICRISTAL
Repuestos en todos los tipos
FLOREROS CRISTAL CORTADO
Estacionamiento para autos
SABADOS ABIERTO TODO EL DIA
SAN DIEGO 224 (INTERIOR)

Corporación de la Vivienda

POSTERGACION

Propuestas Públicas para la Provisión de Artefactos Sanitarios y Quincallería.

Las propuestas públicas para la provisión de artefactos y quincallería solicitadas para el día 9 de septiembre, se postergan para el día 16 del presente a las 10.30 horas.

Bases y antecedentes a disposición de los interesados en la Sección Materiales de la Corporación de la Vivienda Arturo Prat N.o 48, 4.o piso, diariamente de 10 a 12,30 horas.

EL VICEPRESIDENTE EJECUTIVO

ORLANDO RODRIGUEZ A
GALERIA IMPERIO 837
Fono 34592
Ofrece calzado fino hecho a mano, a los precios más bajos del centro.

MUEBLES
DE GRAN OCASION
LIVING CAPITONE
$ 38.000.—
Con flecos y cojines de plumas tapizados en rico brocato, tipo francés. Gran oportunidad
COMEDOR CHIPPENDALE
$ 38.000.—
Buffet artísticamente tallado. Regia mesa, 6 sillas, 2 sillones, barnizado al duco.
DORMITORIO NORMANDO
$ 31.500.—
En líneas estilizadas, con ropero 3 cuerpos, de once piezas.
COMEDOR NORMANDO
$ 17.500.—
Artísticamente tallado 8 piezas.
COMEDOR MODERNO
$ 9.500.—
Buffet, mesa, 6 sillas.
DORMITORIO MODERNO
$ 18.500.—
Con ropero tres cuerpos desarmable.
657 NATANIEL 657
NO TENEMOS SUCURSAL

ACERO
PLANOS PARA RESORTES
OCHAVADO REDONDO
Y CUADRADO PARA MINAS
OFRECE
S SACK
SAN PABLO 1179
MORANDE 817
V. MACKENNA 1648

FABRICA CINTURONES
PAÑUELOS DE CUELLO CON ARGOLLAS DORADAS $160 Y $220.
Se reciben hechuras.
Técnico europeo.
CALIDAD, ECONOMIA, DURACION.
MERCED 625 ENTRE MAC-IVER Y MIRAFLORES

La Casa de los PIJAMAS
FABRICA DE BATAS
de levantarse, de baño. Pijamas para señoras, caballeros y niños.
Sábado abierto todo el día
HUERFANOS 1165

OPTICA AHUMADA
ATENDIDA POR
A. ROTTER
40 AÑOS AL SERVICIO DEL PUBLICO
ROTTER Y KRAUSS LTDA.
AHUMADA 324

CREDITOS
CALZADO
Surtido para señoras, caballeros y niños.
Abrigos, batas para señoras.
RELOJES
Ternos, camisas, entregamos con pequeño pie y $ 100 semanales
CASA
GONZALEZ CHAVEZ
Franklin 1081

LIFE
EN ESPAÑOL
VEA
Las nuevas y alegres modas californianas exhibidas por Katie Richmond.
LEA
La situación en Guatemala; una nota gráfica e informativa de apasionante actualidad.
En el nuevo número; de venta, hoy, de la revista gráfica LIFE EN ESPAÑOL.
SOLO $ 60.

Primicias en CARTERAS y GUANTES PARA LA TEMPORADA
Chipre
EN SUS 3 SUCURSALES: SANTO DOMINGO 828 PJE. CONSISTORIAL (LOCAL 32) PJE. AGUSTIN EDWARDS (LOCAL 20)

MODAS "HONET"
CREDITOS
TRAJES SASTRE — VESTIDOS
CHAQUETONES Y ABRIGOS
GRAN SURTIDO
Hechuras seleccionadas
SAN PABLO 960 (INTERIOR) FRENTE MERCADO

CALCETINES
$ 38 — 42 — 45 — 50 — 55 — 60 — 65
Venta mínima: una docena. Fábrica: Bellavista N.o 0503
Hay, además, medias, soquetes, pañuelos, corbatas, etc.
NOTA.— Tranvía 9 lo deja a la puerta. Micros San Francisco-Bellavista, bajándose altura Clínica Santa María.
SABADO ABIERTO TODO EL DIA — TELEFONO 391478
NO CONFUNDIR: BELLAVISTA 0503

10 MESES PLAZO
Una oportunidad para Ud!
COLCHON SIMMONS $ 3.200.-
CATRES DE BRONCE
ESTANTES COMODAS $ 3.200.-
MARQUESA COMPLETA $ 3.800.-
ESTANTES CAMAS $ 3.800.-
COMODA-CAMA VELADOR
CAMAROTE CON SOMMIER $ 4.500.-
Casa BRONCELAN
SAN PABLO 2715

Visite el CASINO del CERRO Sn. CRISTOBAL
Cocina de primera; atención esmerada; lugar excepcional; en el Casino-Restaurant del Cerro San Cristóbal, el lugar más cerca del cielo santiaguino.
* * *
VISITELO Y PASE UN MOMENTO INOLVIDABLE...
EL LUGAR MAS CERCA DEL CIELO

SASTRERIA Y MODAS Athos
PRECIOS SUMAMENTE REBAJADOS PARA LAS FIESTAS PATRIAS
CREDITOS
10 — 15 — Y 20 MESES PLAZO
Se reciben hechuras finas. Sábado abierto todo el día
MERCED 750 —:— FONO 391892

ESPEJOS
Y MARCOS
SON REGALOS DISTINGUIDOS
Y SIEMPRE BIEN RECIBIDOS
"Vidriería AMERICANA"
STO. DOMINGO 1044 (FRENTE CIA. GAS)

JOYERIA VIEYRA
FABRICA
Argollas de compromisos de oro macizo selladas y grabadas desde $ 1.200 14 y 18 kilates.
Gran surtido de relojes para regalos.
Especialidad en composturas de relojes.
SAN PABLO 2354
FONO 64056

FRAZADAS
Jacquards y doble faz, por fin de temporada, desde $ 2.050. 1½ plaza, $ 1.800
Felpudos, manteles y brocato por metro
TOALLAS THILDA
PROVIDENCIA 2254

EXTINGUIDORES DE INCENDIO
GRANADAS EXTINGUIDORAS - RECARGAS en GENERAL
OFRECE PARA ENTREGA INMEDIATA
"Fire-Stop"
ARTURO PRAT 272 - STGO.- TELEFONO: 63448

Carmen Nueve
CERAMICA-PORCELANA DE LOTA
LAMPARAS-OBJETOS PARA REGALOS
CARMEN Nº 9

Pianos
IMPORTADOS
PIANOS DE CALIDAD
CONSULTE FACILIDADES
P. GALLYAS
MERCED 617
FONO 33491

OPTICA
OSCAR HAMMERSLEY
LEJOS CERCA
Significa precisión y garantía para sus anteojos y recetas. Atención periódica a provincias, desde hace 35 años.
NO CONFUNDA
BANDERA 290
casi esquina Huérfanos
— TELEFONO 64587 —

DIVORCIOS
MESA y GUERRERO
ABOGADOS ESPECIALIZADOS
ESTADO 152 - DEP. 811
SANTIAGO
Atención de 11 a 13 y 18 a 20 horas

ACERO
PLANOS PARA RESORTES
OCHAVADO REDONDO
Y CUADRADO PARA MINAS
OFRECE
S SACK
SAN PABLO 1179
MORANDE 817
V. MACKENNA 1648

Lunares
Verrugas
Manchas
Elimínanse sin operación: sin dolor.
CONSULTORIO MEDICO
MONEDA 973
(Departamento 531)

FCA. SILVANA
Vestidos de fiestas para señoras. Vestidos: tafetán, spunela y organza para niñitas. Próximamente trajes 1.a Comunión.
CREDITOS
COQUIMBO 1170
1/2 cuadra San Diego

VISTASE CORRECTO
SIN PAGAR EL LUJO
MOISES JARA
SASTRE
Especialista en cuerpos difíciles, ofrece a Ud.
Hechuras finas $ 2.600
SAN ANTONIO 15
(ALTOS) FONO 84363

BAJÓ el FIERRO
50.000. — Kilos fierro Construcción, todas las medidas;
20.000. — Kilos fierro perfiles.
5.000.— Metros cañerías y otros materiales, vende barato.
SAN DIEGO 1278

SITIOS RESIDENCIALES
Y TOTALMENTE URBANIZADOS
PARADERO 22 GRAN AVENIDA DIRIJASE
CENTRAL DE VENTA LTDA
MAC-IVER 175 - OF 65 - 6º PISO

FABRICA LAMA
COCHES-CUNAS
SILLAS DE PASEO
SILLAS PARA AUTOS
ANDADOR para guaguas.
COCHECITOS para muñecas, de LONA PLEGABLE y toda clase de juguetes.
FABRICA LAMA MAC-IVER 257 FONOS 31385
Solicite lista de precios. Representantes en las principales ciudades del país. Ventas por mayor y menor.
REEMBOLSOS A PROVINCIAS

CARGA a Sn. ANTONIO
SE RECIBE
0.50.- CENTAVOS el KILO
CAMION PARA 20 TONLS.
RESPONSABILIDAD Y SERIEDAD.
FONO 82222 - Sr. GALLARDO.

ZUNCHO
PARA EMBALAJE Y OTROS USOS
ACERADO AZUL
Entrega inmediata
Tucapel 3150

FABRICA DE MUEBLES Y MUEBLERIA ESTADO
AMOBLADOS DE TODOS ESTILOS
MUEBLES SUELTOS
FACILIDADES DE PAGO
TAMBIEN ABRIMOS CUENTAS SIN PIE
SANTA ROSA 71
MEDIA CUADRA DE ALAMEDA

AMPOLLETAS-ELECTRICAS
STELLA
ES UN PRODUCTO
"PHILIPS"
DISTRIBUIDORES EXCLUSIVOS
CASTRO GRILLIOT & CIA. LTDA.
IMPORTACIONES - REPRESENTACIONES
Av. REPUBLICA 78 - CAS. 808

Modas LIBERTY
A sola firma
10 meses plazo
Abrigos, trajes sastre, vestidos, tres cuartos.
TAMBIEN PARA NIÑITAS
FONO: 38377
21 DE MAYO 617 LOCAL

BICICLETAS
"Erika"
MODELO ALEMAN
ARTURO FRIEDEMANN
HUERFANOS 1113

Nancy M.R.
BLUSAS
Jersey, Nylon, etc. Fabricación propia
CONSULTENOS
CREDITOS
MAC IVER 266

Nisen's Modas
Ultimas Creaciones en Trajes Chaquetones Abrigos Vestidos y de Fiesta Faldas Blusas Chalecos Pañuelos etc.
CREDITOS A SOLA FIRMA
MONEDA 715

Sweater . . . . $ 300
Chalecos . . . 380
Firpo para damas 440
Saldos de tejidos, telas de lana, con grandes rebajas
Universal Textil LTDA.
Irarrázaval 440
(FRENTE AL TEATRO ANDES)

S. SACK.
FIERRO NACIONAL
REDONDO CUADRADO PLANO
SAN PABLO 1179
MORANDE 817
V. MACKENNA 1648

FABRICA
JERSEY
DE LANA FINA
Liso, Listado y Jaspeado
SAN DIEGO 1430

¡Evite los intermediarios!
MALETAS
PORTADOCUMENTOS etc. Compre directamente en la
FABRICA
MALETERIA MUNDIAL
21 de Mayo 665

OPTICA
ROBERTO HAMMERSLEY CH.
BANDERA 310
Fono 89031
Trabajo rápido y preciso. Recetas de médicos oculistas.

Servicios cablegráficos de United Press, Agencia Latina, France Press y Ansa

Británicos propiciarían rearme del Estado Alemán de Occidente

LONDRES 9. (UP). Anthony Eden Ministro británico de Relaciones Exteriores, hará una visita muy rápida a Europa Occidental para estudiar con los gobiernos de seis países la forma de rearmar a la Alemania Occidental.

Frustrado en los esfuerzos que realizó para reunir en Londres la semana próxima a los Ministros de Relaciones Exteriores de la mancomunidad Europea de defensa, organismo al que dió el golpe de muerte la Asamblea Nacional Francesa, Eden irá en avión a Bélgica, Alemania, Italia y Francia.

Comenzará el viaje el próximo sábado día en que llegará a Bruselas. El domingo saldrá, siempre en avión, hacia Bonn. El lunes estará en Roma y el miércoles en París. Al día siguiente regresará a Londres.

Un portavoz del Ministerio de Relaciones Exteriores declaró que Eden discutirá con los estadistas europeos las fórmulas que pueden ponerse en práctica para sustituir a la M. E. D.

En los círculos bien informados se aseguró que el Primer Ministro británico, Sir Winston Churchill, se ha visto espoleado en sus esfuerzos por la ansiedad que le causa la posibilidad de que los Estados Unidos emprendan la "angustiosa revaloración" de su política europea.

El Secretario de Estado norteamericano, John Foster Dulles amenazó con poner en practica esa "revaloración" si fracasaba la unidad europea.

Londres, agregar Eden XX Unidad Europea.

La espectacular decisión de enviar a Eden a este viaje por la Europa Occidental se acordó en una reunión extrodinaria que celebró ayer el Consejo de Ministros británico.

En esa reunión, el gobierno renunció con desgana a la conferencia que había propuesto con urgencia en Londres.

La renuncia se debió a que ni la Alemania Occidental ni los Estados Unidos dieron calor alguno a la id.

Un comunicado.

Un comunicado del Ministerio de Relaciones Exteriores publicado hoy sobre el viaje de Eden dice lo siguiente:

"Los gobiernos de Belgica, Holanda, Luxemburgo, la República Federal Alemana, Italia y Francia han aceptado la proposición que les hizo Eden de conferenciar personalmente con sus Ministros de Relaciones Exteriores sobre la situación que se creó cuando la Asamblea Nacional Francesa rechazó el tratado de la Mancomunidad Europea de Defensa".

Después de decir que en Bruselas. Eden conferenciará también co nlos Ministros holandés y luxemburgués, el comunicado dice:

"El propósito de este viaje consiste en que el Ministro Eden establezca contacto personal con los ministros responsables de los demás países a los cuales explicará los puntos de vista del gobierno de su Majestad y de los cuales recibirá los puntos de vista de sus gobiernos respectivos".

Catedrático chileno visitará Montevideo

MONTEVIDEO, 9 (AL).—En el próximo fin de semana es esperado en Montevideo el Decano de la Facultad de Agronomía de la Universidad de Chile, señor René Enriquez Proedden.

SITUACION DE EMPRESAS BALLENERAS EN EL PERU

LIMA, 9. — (AL.) — La industria ballenera en el Perú es incipiente, data sólo de 3 años. A pesar de que el litoral del Pacífico comprendido entre la corriente de Humbolt es riquísimo en una fauna muy variada, inclusive entre los cetáceos.

Anteriormente, flotas balleneras de todas las nacionalidades, surcaban los mares peruanos cazando tranquilamente y sin control alguno, reivindicando recién hoy el Perú su patrimonio marítimo.

Actualmente operan en el Perú tres compañías que explotan la caza de la ballena; éstas son: el Consorcio Ballenero S. A., cu ya base de operaciones es el puerto de Pisco, en el departamento de Ica; la ballenera Paracas, también en Pisco y la Compañía de Pesca, que opera en el puerto de Chancay, departamento de Lima.

Las tres compañías tienen invertido un capital global de 50 millones de soles y emplean en sus factorías cerca de mil obreros, que benefician alrededor de 2 mil ballenas en cada temporada de pesca, no pudiendo beneficiar más porque tienen sus plantas de beneficio en tierra firme y por lo tanto no salen a cazar en alta mar.

En cambio, las flotas balleneras extranjeras pescan miles en cada temporada de caza y benefician al cetáceo en factorías flotantes.

De la ballena se utiliza todo: aceite, carne, de los residuos se obtiene harina que se emplea en el alimento del ganado. Estos tres productos se exportan.

CLUB DEP. CULTURAL ANTOFAGASTA

Ha dejado de existir nuestro socio fundador, don

RAUL HERRERA CASTRO
(Q. E. P. D.)

Sus funerales se efectuarán hoy a las 16.30 horas desde su casa habitación, Antofagasta 3112.

El Directorio

Ha fallecido nuestro querido esposo, padre y abuelito, don

JORGE GORTAZA ASTORQUIZA
(Q. E. P. D.)

Sus funerales se efectuarán hoy viernes en el Cementerio General, partiendo el cortejo desde la Av. Pedro Torres 690 a las 16 horas.

La familia

Habiendo dejado de existir nuestro querido esposo, padre, abuelito, tio y suegro don

CRISTINO ALONSO GONZALEZ
(Q. E. P. D.)

Sus funerales se efectuarán hoy a las 16 horas, partiendo el cortejo desde su casa habitación San Francisco N.o 1985 al Cementerio General.

La familia

Ha dejado de existir nuestro querido hijo, hermano, tio, primo y cuñado, señor

JAIME FORTUNO OPAZO
(Q. E. P. D.)

Sus restos serán sepultados hoy en el Cementerio General. Se oficiará una misa en la Parroquia de Nuestra Señora de Fatima, a las 9.30 desde donde partirá el cortejo a las 17 horas.

La familia

Ha fallecido en la paz del Señor, doña

AMALIA COMIS DE DEL FAVERE
(Q. E. P. D.)

Sus restos serán sepultados hoy viernes 10 en el Cementerio General después de una misa que se oficiará en la Iglesia la Basilica del Salvador a las 9.30 A. M., el cortejo partirá de dicha Iglesia a las 10 A. M.

La familia

Tenemos el sentimiento de comunicar el fallecimiento de nuestro querido deudo, don

BELISARIO ASCUI PRUNEDA
(Q. E. P. D.)

Sus funerales se efectuarán hoy a las 10 1|2 A. M. Partiendo el cortejo desde su casa habitación Avda. El Salto 2081, en dirección al Cementerio Católico.

La familia

Tenemos el sentimiento de comunicar el sensible fallecimiento de la esposa de nuestro Director Gerente, señora

AMALIA COMIS DE DEL FAVERO
(Q. E. P. D.)

Sus funerales se efectuarán hoy, después de una misa que se oficiará a las 9 1|2 A. M., en la Basilica de El Salvador.

El Directorio de Arrocera Tucapel S. A. I. C.

Preocupa en Ecuador reducción comercial con la Rep. de Chile

QUITO, 9. — (AL.) — La Dirección General de Agricultura del Ministerio de Economía, por intermedio de la Sección Económica Agraria, ha sugerido que el Cónsul del Ecuador en Valparaíso, Chile, estudie los motivos que han inducido a ese país a no importar del Ecuador productos de primera clase.

Chile, en 1952, compraba al Ecuador bananos, cacao, café, minerales, sombreros de paja, tequilla, piñas, caña guadúa, etc. Sin embargo, en el primer semestre de este año ha reducido sus importaciones de productos ecuatorianos únicamente a tagua y plátanos.

Entrará en funciones submarino atómico de armada de EE. UU.

WASHINGTON, 9. — (AL.)— El "Nautilus", primera embarcación submarina de propulsión atómica, entrará en funciones el próximo 30 de septiembre según anunció hoy la Marina norteamericana.

Ese día, el "Nautilus" zarpará desde Groton, Connecticut, para realizar un corto viaje, cuyo itinerario ha sido ya fijado por la superioridad naval de los Estados Unidos.

BOLIVIA SUSCRIBIO EL TRATADO DE LA UNIDAD ECONOMICA DE SANTIAGO

LA PAZ, 9. — (UP.) — (Por Luis Clur). — Bolivia se convirtió en el quinto país integrante del sistema de Unión Económica al suscribir hoy los Cancilleres argentino, Jerónimo Remorino, y boliviano, Walter Guevara Arce, un protocolo inspirado en el acta de Santiago, un Convenio de intercambio de petróleo por ganado por valor equivalente a cinco millones de dólares, y tres notas reversales. Estas contienen normas para la inversión de capitales argentinos, la construcción de un ferrocarril hacia la zona productora de Santa Cruz y el establecimiento de un régimen de aprovechamiento de los ríos fronterizos.

El sistema de unión económica está integrado por Argentina, Chile, Paraguay, Ecuador y, desde hoy, Bolivia, y representa conjuntamente 100.000.000 de dólares de intercambio de productos.

Los documentos firmados por Remorino y Guevara en una solemne ceremonia, proclaman los deseos de la Argentina y Bolivia de "complementar sus economías, contribuyendo al afianzamiento de la independencia, la economía y la política".

Ambos Gobiernos afirman que procurarán eliminar toda clase de restricciones aduaneras e impuestos que impidan el comercio en alto volumen y "favorecerán la recíproca inversión de capitales para la integración económica mutua y el desarrollo industrial".

Argentina y Bolivia permitirán el libre tránsito de sus productos para vender a terceros países, y Argentina dará a Bolivia facilidades para establecer depósitos francos en puertos marítimos y fluviales y estaciones ferroviarias.

Bolivia viene reclamando desde hace cien años una salida al mar, y se estima que el protocolo firmado hoy permitirá a la Argentina en el futuro autorizar a Bolivia a utilizar el puerto de Rosario, segundo de la Argentina en importancia, situado sólo a 300 kilómetros de Buenos Aires, como zona de salida de su producción minera.

Una nota reversal permitirá a Bolivia acelerar la construcción de un ferrocarril desde Yacuiba en el norte de la Argentina, hasta Santa Cruz, en el trópico boliviano. Faltan por construir 300 kilómetros, desde Boyuibe hasta Santa Cruz, para completar el sistema ferroviario, lo cual facilitará a Bolivia el comercio con el norte argentino y el sudeste del Brasil a través de la línea Santa Cruz-Corumba.

La Argentina invertirá 200.000 millones de pesos en la terminación del ferrocarril y concederá facilidades a Bolivia en 1958 para amortizar la deuda de otros 200.000.000 entregados por la Argentina desde 1941.

El convenio de unión económica asegura a Bolivia la colocación de petróleo a cambio de carnes argentinas, por valor equivalente a 5.000.000 de dólares, con lo que Argentina se convertirá en el principal comprador de aquel combustible.

Bolivia, por su parte, enviará estaño por valor equivalente a 1.300.000 dólares, maderas por 1.000.000 y otros productos por valor de 1.700.000 Además de ganado vacuno, Argentina remitirá a Bolivia lanas por valor de 2.000.000 de dólares, extracto de quebracho por 380.000, y lículos manufacturados, por bros, pastas, fideos, avena y ar- 1.620.000.

Por primera vez en la historia comercial, Argentina no remitirá trigo a Bolivia, aunque el producto se encuentra incluído en el Convenio, pero sin cifras. Bolivia ha recibido gratuitamente de los Estados Unidos 10.000 toneladas excedentes, estima que se encuentra asegu- y la Junta de Producción local rado el consumo de la población hasta el próximo año.

Previamente a la firma del Convenio en la Cancillería, Remorino impuso el Collar de la Orden del Libertador José de San Martín al Presidente de este país, Víctor Paz Estensoro, y después, a su vez, recibió la condecoración del Cóndor de los Andes que le otorgó Bolivia.

LA PAZ, 9. — (UP.) — El Presidente de Bolivia, Víctor Paz Estensoro, invitó al Presidente de Argentina, Juan Perón, a venir a este país en abril de 1955.

La invitación se la formuló por intermedio del Ministro de Relaciones Exteriores argentino, Jerónimo Remorino, que hoy firmó con el Ministro boliviano Walter Guevara Arce, un convenio de intercambio comercial.

Parlamento peruano apoya derechos de soberanía marítima

LIMA, 9. (UP). — El representante por Puno, Francisco Pastor, solicitó en la Cámara de Diputados que haga saber al Poder Ejecutivo que el parlamento está firmemente solidarizado con la política internacional desarrollada por el gobierno en lo que respecta al mantenimiento de la soberanía marítima sobre las 200 millas comprendidas en el llamado Zócalo Continental, y las medidas tamadas ante la amenaza de "pesqueros piratas".

Pastor se refirió concretamente a la reciente tentativa del naviroo Aristóteles Onassis de cazar ballenas en la zona que Perú considera bajo su soberanía. Afirmó a la vez que las medidas tomadas por el gobierno estaban encaminadas a proteger el patrimonio citiodógico peruano y la ratificación del derecho de soberanía sobre las 200 millas de mar territorial.

Becas para fábrica Mercedes Benz en la República argentina

BUENOS AIRES, 9. (AL).— La Empresa MERCEDES BENZ que funciona en Argentina comunicó al Presidente Perón que ha creado diez becas para que sean distribuídas entre los mejores estudiantes pertecientes a la Unión de Estudiantes Secundarios de todo el país, al término del año del Ciclo Secundario.

Estas becas coinciden con un viaje a Inglaterra de dos meses destinado a ampliar y perfeccionar los conocimientos adquiridos.

ANIBAL JARA RECTIFICA A PERIODISTAS DE EE. UU:

Interesantes declaraciones de don Oscar Palacios H.

NUEVA YORK, Septiembre 9.— (UP)— El Embajador chileno Aníbal Jara, en carta dirigida al diario "The New York Times", formula reparos a una nota de Herbert Matthews, editorialista de Asuntos Latinoamericanos de ese diario, en que presentó a Chile en estado de crisis. Admite, sin embargo, que su país tiene sus dificultades, pero pregunta si en la actualidad hay alguna nación en el mundo que pueda decir que "descansa en un lecho de rosas".

En un análisis de la situación en América Latina, Matthews había advertido el 29 de agosto, que "La fuente de mayor ansiedad es ahora Chile, y desde hace muchas semanas..." El Embajador Jara sostiene:

"La verdadera situación de Chile en la actualidad es harto más sencilla que el alarmante y dramático cuadro pintado por el señor Matthews. En realidad, existe una crisis en Chile, pero esta crisis no debe dar lugar a preocupaciones. ¿Hay acaso algún país en el mundo que no sienta, en una forma o en otra, el impacto del nuevo signo de los tiempos?".

Sostiene el diplomático chileno que "La crisis chilena es una consecuencia de su ambición natural de prosperar. Chile, como un adolescente, sufre los dolores del crecimiento... más aún, este crecimiento se efectúa durante una época turbulenta y complicada. A pesar de ello, ya hemos completado nuestro programa en estos campos:

"Se ha dado electricidad a las dos terceras partes del país.

"Descubrimientos y explotación de petróleo.

"Instalación de una fábrica de acero.

"Instalación de una refinería de petróleo.

"Diversificación de la producción industrial.

"Construcción de una carretera longitudinal.

"Grandes siembras de remolacha para producir azúcar.

"Construcción de una fábrica de celulosa".

Añade el Embajador chileno que la realización de estas obras "se debió a la iniciativa del Estado, que procedió por intermedio de la Corporación de Fomento, y a la iniciativa privada. Y todo esto se realizó al mismo tiempo que subía el nivel de vida. Se han mejorado los servicios sanitarios y de salubridad; se han modernizado en gran parte las viviendas".

A continuación señala: "Verdad es que hay huelgas; pero también las hay en todos los países democráticos, incluso Estados Unidos. Esta es una válvula de escape de las democracias, pero tarde o temprano revienta.

"Se exagera la influencia comunista en Chile: el partido comunista no tiene representación en el Congreso. El presupuesto ha sido equilibrado por medio de una reciente reforma impositiva que terminó con las iniquidades del viejo sistema de impuesto. El Gobierno está empeñado seriamente en un plan de estabilización y antiinflacionista, que poco a poco rendirá sus frutos".

Finalmente dice Jara que el Gobierno de su país desea modernizar completamente sus sistema monetario y financiero, y que está resuelto a seguir la ruta del progreso.

ANALIZAN GESTION DEL EX MINISTRO O. ARANHA

RIO DE JANEIRO, 9 (AL).—Un estudio ordenado por el Ministro de Hacienda, Eugenio Gudin, da como resutado que, durante los últimos 30 días de Osvaldo Aranha, como titular de la cartera de Hacienda de Brasil, se emitieron 3 mil 197 millones 819 mil cruzeiros, lo que representa el 6 por ciento del total del papel moneda en circulación al 31 de julio pasado.

RIO DE JANEIRO, 9 (AL).— El diputado Bilac Pinto manifestó que solicitaría a la Cámara la constitución de una comisión parlamentaria para que investigara la autenticidad de la carta del Presidente Getulio Vargas, cuya lectura fue propalada por las radiodifusoras, pocos minutos después del suicidio del ex mandatario.

Agregó el diputado Pinto que "la referida carta está siendo explotada por los correligionarios del extinto Presidente como un verdadero documento político".

Algunos comentaristas y los observadores de ciertos sectores aseguran que "se trata de un documento apócrifo, falsamente atribuído al difunto Presidente Vargas".

El informe correspondiente, dado a conocer por el Ministro Gudin, revela que durante los 15 meses que duró el desempeño de Osvaldo Aranha al frente de la cartera de Hacienda, se han emitido cerca de los 10 mil millones de cruzeiros en papel moneda, lo que constituye una cifra récord para la vida de la economía brasileña".

Ava Gardner partió ayer a Nueva York

(UP). — La estrella cinematográfica Ava Gardner salió esta noche en avión hacia Nueva York, terminando al cabo de menos de 48 horas su visita a esta ciudad donde se proponía estar cinco días.

La conocida artista, acompañada de un encargado de publicidad y una secretaria, se abrió paso con firmeza por entre los periodistas y curiosos en el aeropuerto Caleao, donde el martes por la noche fue casi atropellada a su llegada de Montevideo.

La señora Gadner y sus acompañantes tienen fijada su llegada a Nueva York para la tarde de hoy.

LOS NIPONES DESCUBREN DROGA ANTICANCERIGENA

LA HABANA, 9 (AL).—El Encargado de Negocios del Japón en La Habana, S. S. Minoru Izawa, anunció que en su país ha sido descubierta la droga "Komai Sin", compuesta de 500 distintos tipos de hongos, que ha curado a más de 300 personas enfermas de cáncer.

Continuó expresando el diplomático que los hombres de ciencia de su país están haciendo todo lo posible para conseguir la estabilidad de la droga, de manera de poder anunciar al mundo si cura o no el terrible flagelo, pues hasta el momento, no obstante los satisfactorios resultados obtenidos, no afirman nada en cuanto al futuro de la misma.

Se refirió también el Dr. Izawa al reciente congreso celebrado en Brasil, por los más distinguidos cancerólogos del mundo, donde se hizo público que tanto en los Estados Unidos como en Alemania se estaban ensayando, en humanos, dos drogas o antibióticos diferentes, con resultados sorprendentes, pero sin que ello quiera decir que ya se ha descubierto la medicina que ha de curar el cáncer.

Terminó diciendo que la droga descubierta en Japón carece de estabilidad, pues pierde su eficacia en poco tiempo.

Aplicarán medidas a oficiales uruguayos

MONTEVIDEO, 9. AL).—En relación con el asunto de las recientes detenciones de varios oficiales del ejército desde alferaces hasta mayores, se ha sabido que cumplen las penas impuestas por la inspección General en los cuarteles de las respectivas unidades. Dichos oficiales permanecerán detenidos por períodos que fluctúan entre cinco y ocho días.

Las medidas disciplinarias fueron impuestas a raíz de una solicitud firmada por estos oficiales en orden a que el Centro Militar apoyara la modificación de la ley orgánica militar referente a las normas sobre la antigüedad para los ascensos.

El periódico "El Diario" informa: "Los arrestos continúan aplicándose nuevos grupos de oficiales que, llamados a declarar han confirmado haber firmado ellos también un petitorio idéntico. Además, los que no lo firmaron, declararon no haberlo hecho sólo por falta de oportunidad, pero que estarían dispuesto a hacerlo.

"En este sentido, la solidaridad de los oficiales del ejército es total, adelantándose a incurrir en igual sanción que sus camaradas. Así acaba de ocurrir con el quinto regimiento de ingenieros, el sexto de caballería y uno de los grupos antiaéreos, siendo sancionados todos los oficiales".

LA REUNION DE LA FAO APROBO MOCION CHILENA

BUENOS AIRES, 9 (AL).—Bajo la presidencia del Ministro de Agricultura de El Salvador, señor Roberto Quiñones, se reunió en sesión plenaria la tercera asamblea regional de la FAO, siendo aprobada la moción presentada por el delegado chileno señor Guido González Novoa, subsecretario del Ministerio de Agricultura, en la cual se recomienda la intensificación en el uso de fertilizantes naturales. La moción fue aprobada con las modificaciones propuestas por Argentina y Francia, para que dicha recomendación se refiera a fertilizantes en general, pues se entendió que los subproductos ganaderos también pueden ser utilizados en la misma medida.

Por su parte, el delegado uruguayo, Esteban Campal, se extendió sobre la conveniencia de aprobar la recomendación chilena con las citadas modificaciones.

Previamente, la asamblea ha canización agrícola, oportunidad en que el delegado argentino José Juan Vidal destacó el sugido encarecimiento de las ma con el alza experimentada por algunos productos agrícolas

El delegado uruguayo Campal se refirió al alcance de la mecanización agrícola en su país, destacando que, en algunos casos había considerado el tema de máquinarias y repuestos agrícolas, las cuales no guardan relación canza al 80%.

POR LAS PROVINCIAS

CIA. DE MUELLES VENDIO SUS NAVES

VALPARAISO.—La Cía. de Navegación Interocoánica y la Naviera del Pacífico han adquirido los cuatro barcos de la Cía. de Muelles de la Población Vergara, después de largas conversaciones entre dichas firmas.

Estas negociaciones fueron finiquitadas en la siguiente forma: la Interoceanica adquiere para su flota los barcos "Quintero" y "Concón" y la Naviera del Pacífico el "Curauma" y el "Papudo".

Estas transacciones deberán ser ratificadas por la junta de accionistas de la Cía. de Muelles de la Población Vergara.

VISITA DEL JEFE DE LA ZONA NAVAL

VALPARAISO.—El comandante en Jefe de la primera Zona Naval, contralmirante Fontaine, hizo una detenida visita de inspección acompañado de su ayudante capitán de corbeta don Sergio Huidobro, al Subdepartamento de Bienestar de la Armada, al Museo Naval, al gimnasio y policlínico de la zona.

Asesino se entregó ayer voluntariamente

Carlos Alfredo Alvarado Corrotea (alias) el Capitán Charquica se entregó voluntariamente a la policía, de investigaciones

Declaró ser el asesino del tripulante Manuel González Barrientos, crimen ocurrido el día 1.o de Agosto en la Av. Errázuriz, Afirmó que tenia serios resabios con su víctima, quien murió sin dar el nombre de su agresor.

NUEVA GOLETA DE LA Cía. ROBISON CRUSOE

VALPARAISO.—En la próxima semana será lanzada al agua por la Cía. Pesquera Robinson Crusoe la nueva goleta a motor "Robinson Crusoe", que tiene en construcción en el astillero de la Cía. de Muelles Población Vergara. Esta embarcación viajará entre Valparaíso y Juan Fernández en transporte de pasajeros, carga, langostos y pescado.

REASUMIO JEFE DE INVEST. DE VINA

VALPARAISO.—Reasumió su cargo el jefe de Investigaciones de Viña del Mar, subcomisario señor Euardo Mazer, quien hizo uso de licencia de 20 días por encontrarse enfermo.

S. E. ASISTIRA A BANQUETE DE LA COLONIA ESPAÑOLA

VALPARAISO.—Con asistencia del Excmo. señor Ibáñez del Campo se realizará mañana en el Hotel Miramar el almuerzo ofrecido por la colectividad española residente con ocasión de hacer entrega de un emblema patrio al buque escuela "Esmeralda", adquirido recientemente, por Chile en astilleros españoles. A este almuerzo asistirán asimismo altos jefes de la Armada Nacional.

CINE MODERNO TIENE QUINTERO

QUINTERO.—En algunos días más el teatro de la Base Aérea de Quintero, gracias a la constante preocupación de su Comandante Coronel Sr. Juan Bellenguer Martínez, inaugurará su nueva pantalla de cine tridimensional, sin necesidad de líneas especiales, mediante la proyección por el sistema denominado "Cinemascope" y con el cual se introducirá también el sonido esterofónico perspecta, que permite una sensación sonora mucho más real. En esta situación Quintero contará con un espectáculo que recién instalando en Santiago y Valparaíso, quedando a la altura de los mejores del país, fuera de que como se sabe es el teatro más barato de Chile, pues sus localidades de butaca platea cuesta solamente cinco pesos y sus programas son verdaderamente excepcionales, lo constituye un verdadero orgullo para Quintero y la Fuerza Aérea.—TAGLE, Corresponsal.

REGIMIENTO "CAUPOLICAN" HARA TRABAJAR HOY LOS MICROBUSES

VALDIVIA.—Esta ciudad amaneció hoy sin movilización colectiva, la que sin previo aviso adhirió al paro de la capital. Presenta Valdivia un aspecto anormal, ya que los peatones, se dirigen a sus trabajos en medio de una lluvia torrencial y con fuerte temporal. No obstante, se han improvisado algunos medios de locomoción colectiva y las autoridades han dispuesto el requisamiento de las máquinas paralizadas.

El Regimiento "Caupolicán", con sus efectivos propios, harán trabajar en el día de hoy 24 microbuses.

El público ha condenado la extraña actitud de los propietarios de micros, que sin medir las consecuencias de un día de tempestad, obligaron a sus choferes a abandonar las máquinas, dejando aislada a toda la población.—(ROZAS QUEZADA, Corresponsal).

CONSTRUIDO UN HORNO PARA ELABORAR PAN

En la cárcel de Valparaíso se ha construído un horno para la fabricación de pan del penal.

Este horno cuenta con todos los elementos indispensables para su objetivo y elaborar pan a bajo costo. En casos de emergencia también puede atender a la fabricación de dicho artículo para el público.

Su construcción se hizo sin costo alguno para el fisco.

AGRADECEN A S. E. FIRMA AL DECRETO DE UNIVERSIDAD AUSTRAL

VALDIVIA.— Con motivo de haber firmado el Presidente de la República el decreto que concede personalidad jurídica a la Universidad Austral, el Intendente de la Provincia don Alejandro Acuña le envió ayer el siguiente telegrama de agradecimiento: "Hago llegar a V. E. en esta oportunidad, en que dá vida legal a nuestra Universidad Austral, en nombre de la provincia que represento y en el mío propio, la profunda y emocionada gratitud que hoy sentimos. La acogida, que desde un principio prestó V. E. para realizar esta idea, pone de relieve la política justa, realizadora y visionaria que anima a cada uno de vuestros actos de gobernante".—(Rozas Quezada. Corresponsal).

ARREGLOS A CAMINO DE LOS SAUCES SE INICIAN EN BREVE

LOS SAUCES.—A fines del mes en curso se iniciarán los trabajos de reparación en el camino que conduce de Los Sauces a las colonias de San Ramón, Vegas Blancas y Miraflores, por el sector Guadaba arriba. Esta carretera, es una de las mas importantes de la zona, por dar acceso a una región agrícola de apreciable capacidad productiva. (LEANDRO CERNA ESPINOZA. Corresponsal).

FALTA ABSOLUTA DE ANTIBIOTICOS HAY EN QUINTERO

QUINTERO.—El Dr. Alejandro Reyes Vásquez, médico de la Base Aérea y Jefe del Servicio Nacional de Salud ha hecho presente la situación irregular y grave que involucra la falta, absoluta, de antibióticos en las dos farmacias de Quintero; situación que fuera de irrogar graves trastornos a sus pacientes puede en determinados casos ser originaria de facimiento del paciente.

Se ha consultado a los dos farmacéuticos de las farmacias de la localidad, obteniendo la confirmación de esta denuncia. Agregaron que los diferentes laboratorios provedores, han manifestado no tener existencia de antibióticos para su suministro (TAGLE. Corresponsal).

RESERVISTAS DE SAN BERNARDO SE REUNEN

SAN BERNARDO.—Una compañía de reservistas de la Guarnición de esta localidad, tomará parte en la Parada Militar del 19, junto a otras unidades de reserva.

Para las correspondientes instrucciones, el presidente del Centro de Reservistas de la Escuela de Infantería ha citado para el sábado, a las 11 horas en dicho plantel militar, a todos los ex conscriptos que han prestado sus servicios en esta guarnición local. (EL CORRESPONSAL).

FALLECIO ANTIGUO VECINO DE LONCOCHE

LONCOCHE.—A la avanzada edad de 84 años, falleció ayer el antiguo y respetable vecino de esta localidad, señor Eduvi Chacón Casanova, que fué uno de los primeros pobladores de la ciudad.

Participó en la construcción de las primeras estaciones ferroviarias que se levantaron en la zona sur. Fué fundador del Partido Demócrata, del Cuerpo de Bomberos de la Cruz Roja y perteneció a numerosas instituciones deportivas y de bien público.

Sus funerales se efectuarán mañana sábado, después de una solemne Misa en la Iglesia Parroquial. Su deceso enluta a conocidas familias de la región y de la capital.

Ensanche de Irarrázaval suspendido por falta de propuestas y adoquines

NUNOA— El Director General de Pavimentación Urbana ha enviado un oficio a la Municipalidad comunal, manifestando que a las propuestas pedidas para el ensanche de la Avenida Irarrázaval costado norte, entre Manuel Montt y Pedro de Valdivia y otro entre Pedro de Valdivia y Plaza Egaña, no se presentaron interesados, quedando, en consecuencia, la ejecución de las obras retenidas momentáneamente, mientras se procede a tomar las medidas reglamentarias del caso.

Hace saber, además, que existen serias dificultades en la adquisición de adoquines, debido a que las canteras no producen la capacidad necesaria, y ante esta situación se llegó al acuerdo de solicitar nuevas propuestas.

El Director de Obras Municipales, señor Gabriel Ovalle, informó a la Corporación que en vista de esta situación, y en la imposibilidad que la Municipalidad de Ñuñoa pueda dar una solución a este problema, procedería hacer presente estas circunstancias al Ministro de Obras Públicas a fin de que arbitre las medidas que estime conveniente para dar una solución a la situación creada por la Dirección de Pavimentación, organismo que no previó la posibilidad de adquirir los adoquines necesarios al del presente año. — (Renato Sáez efectuarse el plan de pavimentación Zavala, corresponsal).

CAMION VOLCO A CARRETELA

BARRANCAS.—Un camión conducido por el chofer Luis Gustavo Brito embistió a la carretela 0076, de Barrancas, conducida por Heriberto Guillermo Suárez, quien resultó con las piernas lesionadas. Este último vehículo quedó volcado, pereciendo su caballo. Los daños fueron avaluados en la suma de veinte mil pesos.

El chofer fué detenido y llevado a la Posta N.o 3 para el examen de alcoholemia. (R. ANDRADE. Corresponsal).

HOMENAJE BOMBERIL A UN BENEFACTOR DE CIA. DE LOS SAUCES

LOS SAUCES.—Cálido homenaje de afecto y reconocimiento tributó la Primera Compañía de Bomberos "Otto Linke", de Los Sauces, a su director honorario don Otto Linke, gran benefactor de esta institución y a don Adolfo Spichiger, Director efectivo, con motivo de su natalicio.

Tuvo lugar el acto en el salón de sesiones de la compañía y consistió en un vino de honor, durante el cual hicieron uso de la palabra los señores Juan Meriño Espinosa, en su calidad de Capitán y el Secretario de la Institución don Leandro Cerna Espinosa, quienes, a grandes rasgos, destacaron la eficaz labor que ambos festejados realizan a favor de la Compañía.—(EL CORRESPONSAL).

MEDALLA AL VALOR A MARINERO QUE SALVO DOS VIDAS

PUERTO MONTT.—El contralmirante don Oscar Larenas, acompañado del jefe de la Segunda Zona Naval y de otras autoridades inspeccionará en la semana próxima esta Guarnición Naval. Durante su visita, entregará la Medalla "Al Valor" al cabo Pedro Gallardo, quien el verano último, arriesgando su vida salvó a dos personas que se estaban ahogando en el Canal Tenglo.

Detuvieron a cuatro dirigentes autobuseros

PUERTO MONTT.—En conformidad a las disposiciones de la Ley de Defensa de la Democracia y del Código de Procedimiento Penal, el Intendente de la Provincia ordenó ayer la detención de los dirigentes de la Asociación de Dueños de Microbuses Alberto Withoff, Osvaldo Cid, Hermógenes Barrientos y Juan Almonacid.

Las máquinas fueron requisadas y serán conducidas por personal de las Fuerzas Armadas y Carabineros.

Sólo se encuentra trabajando el servicio a Puerto Varas, cuyo propietario don Heriberto Nicklischex, mantiene diez máquinas en circulación.—(LEOPOLDO CANDIA. Corresponsal).

CONSTRUIDO UN HORNO PARA ELABORAR PAN

En la cárcel de Valparaíso se ha construído un horno para la fabricación de pan del penal.

Este horno cuenta con todos los elementos indispensables para su objetivo y elaborar pan a bajo costo. En casos de emergencia también puede atender a la fabricación de dicho artículo para el público.

Su construcción se hizo sin costo alguno para el fisco.

Empresa de Pompas Fúnebres
BENEFICENCIA PÚBLICA
GERENCIA Y OFICINAS:
San Antonio 456 — Teléfono 32649.
TALLERES Y COCHERAS:
Profesor Zañartu 803 — Teléfono 88995.
OFICINA PRINCIPAL DE VENTAS:
San Antonio 456 — Teléfono 32361.
SUCURSALES
SANTIAGO
Mapocho 4198, teléfono 91707.
PROF. ZAÑARTU 803: Teléfono 88995.
AV. PORTUGAL 931: Teléfono 35123.
QUINTA NORMAL: AV. IRARRAZAVAL 1790: teléfono 494086.
AVDA. INDEPENDENCIA 103.
AV. 10 DE JULIO 938.
COMPAÑIA 3052: Teléfono 96472.
PROVINCIAS:
VALPARAISO: Edwards 640 — Fonos 3274 y 4904
CONCEPCION: Barros Arana 166 — Fono 1841-B.
TALCA: Fono 87.
Y, además, en todos los hospitales del país

DEPOSITO CALZADO RUDLOFF VALDIVIA
SE TRASLADO A ESTADO 87

RADIOS de automóvil
Diferentes modelos
LIQUIDO
Alameda 230

Indice de Clasificación

TARIFA

1 publicación, cada palabra ... ... $ 1.90
2 a 9 publicaciones sucesivas, la palabra . . 1.50
10 a 89 publicaciones sucesivas, la palabra . . 1.20
90 publicaciones sucesivas, la palabra . . . . 1.—

AVISOS ESPACIADOS RECARGO 100 o|o

NOTA.— No hay recargo por días determinados. Devolvemos el valor de los avisos que se suspendan por haber el cliente conseguido su objetivo.

ACADEMIAS DE MUSICA 1
AGRICULTURA 2
AIRE ACONDICIONADO 3
ALCANTARILLADO 4
ALFOMBRAS 5
ALHAJAS y JOYAS 6
ANIMALES, GANADO 7
ANTIGUEDADES 8
ARBOLES y PLANTAS 9
ARMAS 10
ARTE EN GENERAL 11
ARTICULOS p. CAMPO 12
ARTICULOS p. HOGAR 13
ARTICULOS p. HOMBRES . .. 14
ARTICULOS p. SEÑORAS 15
ARTICULOS p. NIÑOS 16
ARRIENDOS BUSCAN 17
a)—Casas, chalets y departamentos sin muebles
b)—Casas, chalets y departamentos amoblados
c)—Fundos y prop. agrícolas
d)—Locales comerciales
e)—Locales industriales
f)—Oficinas
g)—Piezas
h)—Quintas y sitios
i)—Varios
ARRIENDOS OFRECEN 18
a)—Casas, chalets y departamentos sin muebles
b)—Casas, chalets y departamentos amoblados
c)—Fundos y prop. agrícolas.
d)—Locales comerciales
e)—Locales industriales
f)—Oficinas
g)—Piezas
h)—Quintas y sitios
i)—Varios
I—Barrancas
II—Conchalí
III—Las Condes (Golf)
IV—Maipú
V—Ñuñoa
VI—Providencia
VII—Quilicura
VIII—Quinta Normal
IX—Renca
X—San Miguel
XI—Santiago - Bellavista
XII—Santiago - Centro
XIII—Santiago - Centro Oeste
XIV—Santiago - Centro Sur
XV—Santiago - Estación
XVI—Santiago - Independencia
XVII—Santiago - Oeste
XVIII—Santiago - Recoleta
XIX—Santiago - Sur
XX—Santiago - Sureste
XXI—Otras Comunas
ASEO, ART. y EMPRESAS..... 19
AUTOS y CAM. COMPRAN .. 20
AUTOS y CAM. VENDEN 21
AUTOS y CAM. PERMUTAN . 22
AUTOS y REPUESTOS 23
NEUMATICOS y VARIOS:
a)—Neumáticos, vulcaniz.
b)—Repuestos
c)—Varios y conexos
AVES y PAJAROS 24
BEBIDAS GASEOSAS 25
BELLEZAS y PEINADOS 26
BICICLETAS, MOTOCICLETAS y TRICICLOS 27
CASAS DE REPOSO 28
CAZA y PESCA 29
CITACIONES VARIAS 30
CLINICAS 31
COLCHONES, ROPA CAMA 32
COLEGIOS, INSTRUCCION ... 33
COMESTIBLES, ABARROTES . 34
COMPRAVENTAS VARIAS . .. 35
CONSEJOS UTILES 36
CONSTRUCCION ... ... .A.... 37
COSAS PERDIDAS 38
CUEROS y CONEXOS 39
DEPORTES 40
DISTRIBUIDORES 41
DOCUMENTOS EXTRAVIADOS 42
ELECTRICIDAD 43
FILATELIA 44
FOTOGRAFIA, OPTICA 45
FRUTOS DEL PAIS 46
GARAGES 47
HERRAMIENTAS 48
HOTELES, HOSTERIAS 49
HUERTOS y JARDINES 50
IMPRENTA, GRABADOS 51
INDUSTRIA CASERA 52
INDUSTRIAS VARIAS 53
INSTALACIONES 54
JUDICIALES, LEGALES 55
JUGUETES y CONEXOS 56
LIBROS, ART. ESCRITORIO... 57
MADERAS 58
MALETAS y BAULES 59
MAQUINAS AGRICOLAS 60
MAQUINAS COMERCIALES 61
MAQUINAS DE COSER 62
MAQUINAS OFICINA 63
MAQUINARIAS y MOTORES .. 64
MATERIAS PRIMAS 65
MECANICOS, TALLERES 66
MEDICINA, FARMACIA 67
METALES 68
MODAS, CONFECCIONES 69
MUDANZAS, TRANSPORTE . .. 70
MUEBLES HOGAR 71
MUEBLES OFICINA 72
MUSICA, PIANOS 73
NEGOCIOS ARRIENDAN 74
NEGOCIOS COMPRAN 75
NEGOCIOS VENDEN 76
OCUPACIONES, AGENCIAS ... 77
OCUPACIONES BUSCAN 78
a)—Artes y oficios diversos
b)—Costura, sastrería y moda
c)—Profesionales y empleados
d)—Repartidos y vendedores
e)—Servicios para familias y negocios
OCUPACIONES OFRECEN 79
a)—Artes y oficios diversos
b)—Costura, sastrería y moda
c)—Profesionales y empleados
d)—Repartidos y vendedores
e)—Servicios para familias y negocios
PAQUETERIA 80
PERMUTAS DIVERSAS 81
PERSONAS BUSCADAS 82
PIELES, PELETERIAS 83
PINTURA Y DECORADO 84
PRESTAMOS, FINANZAS 85
PROPIEDADES COMPRAS . .. 86
PROPIEDADES, CORREDORES . 87
PROPIEDADES PERMUTAN ... 88
PROPIEDADES VENDEN 89
a)—Casas y chalets
b)—Departamentos
c)—Fundos
d)—Locales comerciales
e)—Locales industriales
f)—Oficinas
g)—Quintas y sitios
h)—Varios
PROPUESTAS 90
PUBLICIDAD, PROPAGANDA . 91
RADIOS, FONOGRAFOS 92
RELOJES 93
REMATES 94
RESIDENCIALES 95
SANITARIOS, COCINA 96
SASTRERIA 97
SERVICIOS DIVERSOS 98
SOCIOS BUSCAN 99
TAPICERIA 100
TEXTILES 101
TURISMO, VERANEO 102
VARIOS 103
VEHICULOS VARIOS 104
VIDRIOS, ESPEJOS 105
VINOS y LICORES 106

3 De estos CUPONES se dan derecho a **UN ANUNCIO GRATIS** hasta de 15 palabras en nuestra Sección **AVISOS ECONOMICOS CLASIFICADOS**. Se permite la acumulación de cupones para un máximo de 15 publicaciones sucesivas. Este cupón vence el 25 de IX

¿TIENE ALGO QUE VENDER O QUE COMPRAR? OBSERVE LAS INFINITAS POSIBILIDADES DE NEGOCIO O DE CONEXION UTIL QUE LE OFRECE NUESTRO INDICE

1) ACADEMIAS DE MUSICA.

ACORDEON-PIANO, clases profesor extranjero. Informes, 18-20. Monjitas 560, Depto. 9. (1) 16-9 P.

3) AIRE ACONDICIONADO.

SOCLIMA S. Carrasco SAC, calefacción central, aire acondicionado, aguas caliente. Exclusividad sistema Carrier. Ñuble 72. Teléfono 53028. (3) 2,10 C.

5) ALFOMBRAS.

VENDA sus alfombras finas, justo precio nuestro intermedio. Casa Ninove. Huérfanos 740. (5) H|O C.

6) ALHAJAS Y JOYAS.

COMPRO joyas, brillantes, oro plata, monedas antiguas. Pago el mejor precio. Casa Ritz. Estado 248. (6) H|O. C.

JOYAS, oro, brillantes compro, pagando los más altos precios. Casa Weiss. Mac Iver 142, interior, local 13. (6) H|O. C.

¡NOVIOS! Para argollas Fábrica Sostin. Nueva York 66 (6) H.O. C.

COMPRO oro, plata, joyas usadas Alameda 846. (6) H|O. C.

¡NOVIOS! Argollas oro, 14 y 18 kilates; macizas, grabadas, desde $ 2.200 par. San Diego 780. Relojería Sportman. (6) H|O. C.

RELOJES, joyas oro, boletos empeño, compro. San Antonio 40. (6) H|O. C.

"LA FRANCESA" compro oro, joyas y relojes, aunque estén empeñados. Agustinas 1015, altos. (6) H|O C.

TALLER Joyería "Poblete". Puente 576. Composturas garantidas, joyas y relojes. Técnico 30 años práctica.— Compro oro y plata. (6) H/O. C.

TALLER de Joyería y Relojería Berta Palma. Se enhebran collares, pulido de joyas. Bandera 465, oficina 407. (6) H|O. C.

"JOYERIA WEISS" Hechuras, transformaciones, composturas joyas platino y oro. Todo trabajo garantido. San Antonio 665. Teléfono 34967. (6) H|O C.

TALLER Joyería "Poblete" Puente 576. Composturas garantidas, joyas y relojes. Técnico 30 años práctica.—Compro oro y plata. Se hacen biseles y cajas para relojes. 4 0 C

8) ANTIGUEDADES.

MUEBLES sueltos, piezas valiosas, adornos, porcelanas, véndalas, cómprelas en Casa Ninove. Huérfanos 740. (8) H|O. C.

COMPRAMOS antigüedades, muebles, marfiles, platería, armas, cristales. Huérfanos 1170, fono 60825. (8) H|O C.

9) ARBOLES Y PLANTAS.

ARBOLES frutales, variedades seleccionadas, ofrece Criaderos Unidos. Depósito Matucana 633. (9) 6-9 I.

10) ARMAS.

3.500 ACABAMOS de recibir preciosas pistolas semiautomáticas del calibre 22, reembolsos a provincias Armería Coronel Bueras Avda. Manuel Montt 2463. (10) 14,9 P

REPARACIONES, compra y venta de armas y municiones. Armería y Ferretería "La Llave" Ahumada 34. (10) H|O C

COMPRO armas y balas, Armería Italiana, Ahumada 64. (10) H|O C

REPARACIONES de toda clase de armas, compostura de anafes y llaves al minuto. San Diego 59. Casa Primus. (10) H.O. C.

COMPRAVENTA de armas de ocasión, composturas niqueladas, empavonados, especialidad en transformaciones de armas. Trabajos garantidos. Arturo Prat 62. Casa Italiana. (10) H.O. C

2.000 VENDO pistolas de 5 tiros, fulminantes. Reembolsos a provincias, créditos Precios especiales a comerciantes Armería Francesa Morandé 456. (10) H|O C.

2.200 VENDO pistolas calibre 22. Créditos y reembolsos a provincias Armería Francesa. Morandé 456 (10) H|O C

COMPRAVENTA de armas. Consulte precios. Reparaciones. Técnicos especialistas. Trabajos garantidos. Chacabuco 12. (10) 17-9 C.

11) ARTE EN GENERAL.

RECIBIMOS consignaciones justo precio, obras arte en general, Ninove. Huérfanos 740. (11) H|O C.

13) ARTICULOS p. HOGAR.

BATIDORAS, jugueras, enceradoras, aspiradoras y otros artefactos, véndalos o cómprelos en Casa Ninove. Huérfanos 740, consignaciones generales (13) H|O. C.

LOZA, copería, cuchillería, artículos plaqué y cristales, véndalos, cómprelos nuestro intermedio. Ocasiones y calidad. Crédito. Casa Ninove. Huérfanos 740. (13). H|O. C

RAMONA — Por Lino Palacio

13) ARTICULOS p. HOGAR.

DISTRIBUCION Pacífico Independencia 399. Fono 68621. Refrigeración, sanitarios, regalos. (13) H|O C.

PARCHES invisibles calzados Eleuterio Ramírez 1136. (13) H|O C.

CUCHILLERIA, loza, copería, plaqués, cristales, adornos, véndalos, cómprelos en Casa Ninove. Huérfanos 740. (13) H|O. C.

MUEBLES de cocina, salas de baño, refrigeradores, cocinas. Facilidades. Distribución Pacífico. Independencia 399 (13) H|O. C.

14) ARTICULOS p. HOMBRES

CASACAS, gran surtido. Depósito fábrica. Moneda 718 y Matucana 26 A. (14) 9-9 C.

¡¡NOVIOS!!, **¡¡Padrinos!!** invitados, arrienden chaqués, fracs, smokings, finos, modernos, en CASA UTIL. San Isidro 618. También sombreros de pelo. (14) 8-11 C.

CAMISAS, pijamas, batas baño, calzoncillos a medida. Además, fabricación cuenta ajena, precios equitativos. Rolando Zúñiga Morales General Bustamante 776. (14) H|O. P.

30 AFEITADAS MAS LE DURARAN sus hojas de afeitar con el asentador "Cóndor". Pídalo contra reembolso, $ 60.—, incluso gasto. Productos Zalbrun, Egaña 447, Quilpué. (14) H|O C.

15) ARTICULOS p. SEÑORAS.

SILVANA.— CONFECCIONES finas, Desde 600, puntualidad, rapidez. Elegancia, Beauchef 570. Catedral cuadra 1600, 1700. (15) 21,9 P.

OPORTUNIDAD vendo traje de novia inglés 50271. (15) 9.9 P

VESTIDO NOVIA COMPLETO, sin uso $ 20.000. Mayores datos fono 85208. 9 9 P

FALDAS, gran surtido Depósitos fábrica. Moneda 718 y Matucana 26-A. (15) 9-9 C.

BERTA Rojas Müller, cortadora, modista, blusas, enaguas, faldas nylon, popelinas, lanas. Créditos. Esmeralda 869, local 12. (15) 30-9 C.

CARTERAS. Nuevas, modelos exclusivos. Transformaciones. Arreglos. Precio de fabricante San Francisco 567 (15) 12-9 P.

¡¡MADRINAS!!, novias, damas, encontrarán trajes, pieles, sombreros, bellísimas creaciones, en casa Util. San Isidro 618, cerca de 10 de Julio. (15) 8-11 C.

¡¡MADRINAS!! Novias, damas.— Arrienden trajes, pieles, sombreros, bellísimas creaciones, en CASA UTIL. San Isidro 618, cerca de 10 de Julio. (15) 8-11 C.

16) ARTICULOS p. NIÑOS.

VENDO lote de títeres, muñecos y cabezas, material irrompible. Grajales 2154. (16) 6-9 I.

JUGUETES por terminarse, 5 modelos, oportunidad. Fono 92167. (16) 6-9 1.

17) ARRIENDOS BUSCAN

a)—Casas, chalets y departamentos sin muebles.

CASA necesito arrendar urgente hasta $ 12.000 mensuales, Fono 494228 y 397640, Salazar. (17a) 7,9 P.

18) ARRIENDOS OFRECEN

$ 8.000 arriendo chalet chico, en Viña del Mar, dos dormitorios, living-comedor dependiencias. Frente Balneario Caleta. Tratar Santiago. Fono 30244. 7 9 P

LOS AVISOS ECONOMICOS CLASIFICADOS DE

"La Nación"

invitan a usted y acompañante a ver la magnífica película que se exhibe en el lujoso Teatro Astor. Al efecto, diariamente sorteamos 20 entradas que se asignan a 10 de nuestros avisadores, destinando 5 vales para la función de vermouth, y 5 para la nocturna. Los días sábados, domingo y festivos se entregan vales exclusivamente para la función nocturna.

HOY HAN SIDO FAVORECIDOS LOS COMPROBANTES NUMEROS:

423, 426, 427, 442, 444, 451, 452, 453, 456, 458.

18) ARRIENDOS OFRECEN.

SE ARRIENDAN BUENAS PIEZAS amobladas sin pensión a caballeros solos.

ARRIENDO PIEZAS DE PREFERENCIA a matrimonios o personas que trabajen; sin niños.—Tratar Huérfanos 2231. 16 9 P

ARRIENDO, Pieza, Desayuno, Almuerzo, San Camilo 1030. 8,9 P.

19) ASEO, ART. y EMPRESAS

COMPRO, vendo jabón, escobas. Distribuidor. Gran Avenida 5731. (19) 6-9 I.

20) AUTOS y CAM. COMPRAN

COMPRO camiones nuevos o del 1951 al 1954. Arturo Prat 872. (20) 10-9 C.

COMPRO automóviles, camionetas. Pago al contado Arturo Prat 872. (20) 10-9 C

COMPRO autos, camiones, camionetas. Pago al contado, voy a domicilio y a provincia. Estado 360 7.o piso. Of. 4-B. Fono 31687. (20) 16-9 C

21) AUTOS y CAM. VENDEN

VENDO AUTO HUDSON 1938. Patente taxo. Stgo. Tratar: Av. Brown Norte 444. Ñuñoa 10 9 P

VENDO MICROBUS Ford Modelo 46. B. O'Higgins buen estado. Tratar Pizarro 2449. 8 9 P

AUTOMOVIL, camioneta o camión, en Esperanza N.o 8. Inocencio Abasolo Cordero. (21) H|O. C.

ACOPLADOS para automóviles y camionetas, elegantes, prácticos, entrega inmediata con neumáticos nuevos. Arturo Prat 742. (21) 29-9 C.

23) AUTOS y REPUESTOS a) Neumáticos y vulcanización.

MOTORES eléctricos, compra, venta, bobinado y reparaciones. Dueño industrias eléctricas. P. García. Irarrázaval 327. (23c) H|O C.

COMPRO y vendo neumáticos en todas las medidas. Gálvez 188. (23-a) 20-9 P.

"CENTRAL del Neumático" arregla neumáticos agrícolas garantizando su trabajo. Mapocho 3028, fono 93543. (23-a) 10-9 K.

NEUMATICOS para automóviles y camiones; cámaras nacionales e importadas; precios oficiales. Todas medidas, vendo. Eyzaguirre 1066. (23-a) 25-9 C.

c)—Varios y conexos

ELECTRICIDAD de automóviles, baterías, dínamos, radios, atiende domingos y festivos. Rojas. Diez de Julio 1389. (23-c) 8-9 C.

23) AUTOS Y REPUESTOS.

MOTORES eléctricos, compra, venta, bobinado y reparaciones. Dueño industrias eléctricas. P. García, Irarrázaval 327. (23-c) H|O C

PARRILLAS de todas medidas para automóviles y camiones, ofrece: 10 de Julio 851. (23-c) H|O C.

24) AVES y PAJAROS

CONCHUELA DEL NORTE, hueso molido. Depósito: Benedicto XV 259. Por Av. Ecuador, altura 4599. (24) 12,9 K.

AVES — HUEVOS. Mercado Vega Chica. Hidalgo, puesto 87. Aves por kilo recién muertas, despresadas. Precios para comerciantes. 13 10 C

24) AVES y PAJAROS

CANARIOS y canarias, catitas y alpiste, vende en la tarde. Portugal 105. 14 9 P

INVARME. — Ofrece. Baterías de crianza. desde. cuarenta. pollitos hasta 1.500. Baterías de recría des de cuarenta pollitos hasta 800. La Fábrica INVARME ofrece 15 modelos diferentes de Baterías, calefaccionadas eléctricamente o a parafina. Concedemos amplios créditos. Vea nuestros modelos y consulte. condiciones. de pagos. en nuestro local de San Pablo 2365. (24) H|O C.

INVARME ofrece baterías de cría y recría, comederos, bebederos, jaulas de postura y demás implementos para la avicultura. San Pablo 2365 y Matucana 22-D. (24) 28-9 C.

26) BELLEZA y PEINADOS

PERMANENTISTA extranjera, López 888. (Independenca) Fono 371711. Fría, semifría $ 180— 200. Planchas livianas. También a domicilio, domingos y festivos. 8 9 P

350, PERMANENTE fría, corte italiano última moda. Estado 360, Of. 74 7.o piso. (26) H|O C.

SU ROSTRO sonreirá fresco, terso y límpido, con un método estudiado para Ud., exclusivo de Kara Vislovna. Phillips 16, 3.er piso. (26) 6-9 I.

27) BICICLETAS, MOTOCICLETAS y TRICICLOS

JUILLET, bicicletas, repuestos, reparaciones. Fábrica triciclos reparto. San Pablo 1286. Fono 61411. (27) H|O. C.

UNIVERSAL, bicicletas, repuestos, reparaciones, marcos especiales, pinturas, calcomanías. San Pablo 1539. (27) H|O. C

CROMADOS en general, bicicletas, reparaciones. Héctor Alarcón. Martínez de Rozas esquina Bulnes. (27) H|O. C

BICICLETA vendo. San Diego 122. 27 6 9 P

29) CAZA y PESCA

ESCOPETAS de todos los calibres, tiros munición, pólvora, fulminantes, etc. San Diego 59. (29) 6-9 I.

ARTICULOS de pesca; surtido completo. San Diego 59. (29) 6-9 I.

30) CITACIONES VARIAS

12a. COMPAÑIA DE BOMBEROS "Chile Excelsior". Cito a la Compañía a sesión extraordinaria para el viernes 10 a las 21.30 horas. Tabla: Reformas al Reglamento General y asuntos varios.— El Secretario.

BOMBA ESPAÑA 10 Cía. Patria y Trabajo. De orden del Capitán, cito a la Compañía a Ejercicio para el viernes 10, a las 22 horas. Punto de reunión en el Cuartel. Uniforme de trabajo.— El Ayudante.

SOC. COOPERATIVA de Consumos "Unión Gremial Ltda". Citación.— Cítase a Junta extraordinaria de socios, para el viernes 24 de septiembre de 1954, en el local de la Sociedad Catedral 2916, en 1.o y 2.a citación a las 5 y 6 horas. Tabla: 1.o Estado de Situación General de la Sociedad. 2.o Aumento de Capital. El Consejo de Administración. (30) 11.9 P.

31) CLINICAS

CLINICA Santa Carmencita ofrece una atención gratuita de parto que sortea mensualmente. Magnífica atención profesional. Carmen 115, fono 35795. (31) 18-11 C

LA CLINICA Sta. Carmencita sorteará por cada 50 enfermas de parto, una es atendida gratuitamente. Carmen 115. Fono 35795. (31) 18-11 C.

32) COLCHONES, ROPA CAMA

SOMIERES: Colchonería Francesa refacciona colchones domicilio. San Diego 9. Fono 86259. (32) 8-9 C.

COLCHONES, cambio telas, catres, somieres, precios especiales colegios. San Pablo 1682. (32) H|O C.

VENDEMOS colchones, somieres, coties. 10 de Julio 590. (32) H|O C.

33) COLEGIOS, INSTRUCCION

CURSOS COMERCIALES Pitman, solamente a señoritas. Taquigrafía Pitman, Dactilografía, Contabilidad, Redacción. Instituto Femenino. San Antonio 79. (33) 1 10 C.

TECNICO Renovado: próximos cursos primavera, matrícula. dactilografía, taquigrafía, contabilidad, comercio individuales, telegrafía, modas, sastrería, peluquería caballeros; peinados, permanentes; prospectos. Arturo Prat 74. (33) 7,10 P.

MODAS SISTEMA CAMPS, LENCERIA, moda infantil, camisas de hombre, sombreros, flores, juguetes. Instituto Femenino. San Antonio 79. (33) 1 10 C.

"ARMANDINI", enseñando ... mente alumna: provincias (33) 27-3 55 C

ESCUELA Pizarro enseñanza en 15 días, mecánica cursos garantidos, carnet psicotécnico. Huérfanos 1112. Of. 12. (33) 12.9 P.

MODAS, corte y confección. Cursos rápidos. Sistemas modernos. Profesora especialista. Alumnas confeccionan trajes primer mes. Lencería. Clases diurnas y nocturnas. Diplomas válidos. Academia Nacional de Corte y Confección. Rosas 1353. (33) H|O C.

SEÑORA, señorita: Se abrió matrícula de nueva y moderna Academia de Modas. Sistema propio, fácil, rápido, especial para dueñas de casas; enseñanza individual; matrícula gratuita. Además habrá un sorteo mensual de una mes de clases, Ud. puede salir favorecida. Dirección: Compañía 2286 (Depto. D. (33) H|I C.

RECUPERACION primaria: Aritmética, ortografía. Cursos para obreros, oficinistas. Instituto. Catedral 1257. Alameda 2263. (33) 13,9 P.

EMPIEZAN CURSOS: Corte, confección, peluquería, permanentes. Diplomas. "Instituto Alonso Figueroa" Catedral 1257. Alameda 2263. (33) 13,9 P.

"ARMANDINI". Academias especializadas peluquería completa. Ahumada 131. (33) 27-3-55 C.

A PUENTE 654-D., primer piso, se trasladó el Instituto Comercial "Alfredo Torrealba". Solicite prospecto. Matrícula diariamente. (33) 8-11 P.

"ARMANDINI", Ahumada 131, aprenda peluquería. ¡Folletos gratis! (33) Mzo.-55.

34) COMESTIBLES, ABARROTES

CHUPETES, calugones, 60 pesos ciento. Guatones, pirulos, 50 pesos ciento. Confites 50 pesos kilo. Puente 731. Oficina 1. (34) 6-9 I.

GARBANZOS del año vendo 4.000 kilos, fono 370623. (34) 6-9 I.

CONSUMA manzanas y peras, Asproman. Pedidos al teléfono X X (34) 6-9 I.

35) COMPRAVENTAS, VARIAS

COMPRO catres fierro y bronce, lana, San Pablo 1682. (35) H|O. C.

COMPRO máquinas coser cualquier estado; paraguas sin arreglos, armas antiguas. Consulte sin compromiso. Chacabuco 30. (35) 17-9 C.

36) CONSEJOS UTILES

SEÑORA Regina, Cartomancia, Método exclusivo, $ 100. Consulta 14 a 19 Los 3 Antonios 200. Ñuñoa. (36) 25-9 P.

LIFU, soluciona sus problemas, mentalismo, cartomancia y quiromancia. Lunes a viernes, de 15 a 20 horas. Eyzaguirre 1035. (36) 10-9 P.

CECILIA, mentalista, revelará sus futuros éxitos. Toda hora, sábado también. Interpretación de sueños. Psicología, López 858. (Independencia). (36) 12-9 P.

37) CONSTRUCCION

AZULEJOS guardas, ... molduras, filetes 25 por ... cuento. Ahumada 254, ... Teléfono 63459.

PUERTAS Y VENTANAS ... DO completo en standard ... mos persianas de medida ... Récord. San Diego 742. ...

TECHO económico ... 048x150, $ 84 Arturo Prat ...

CIERRO de sitios, trabajo ... garantizado, sistema ... económico, facilidades ... vira 155 Fono 50706 ... a 6

PIZARREÑO liso y acanalado ... tido completo de piezas ... precios son los más bajos ... Prat 1754

BUENO, barato. Ferretería ... da 42.

PLANCHAS de yeso secas ... res; entrega inmediata ... Prat 1754. Teléfono 54164 ...

CANALES, bajadas, caballetes ... rro grueso Huachipato. Entrega ... mediata Arturo Prat 1754 ...

SEÑOR propietario, valorice ... tio. Ciérrelo con muros ... dereta. Consulte las facilidades ... compromiso. Ahumada 254 ... na 611.

CORTINAS metálicas. Fábrica ... rriaga Hermanos, San Diego ... Reparaciones rápidas. Fono ... Chapas contra robo para ... Despachos a provincias sin ...

DEMOLICION: Puertas, ... mamparas, rejas, fierro, ... sanitarios, maderas, roble, ... pino oregón, fierro T, 4 ... cuadrado ángulo, vidrios, ... metálicas e infinidad de ... realizo. Lirco 715, Fono ...

CIERRES DE PANDERETA Propietario, valorice en más ... tio cerrándolo con pandereta ... ladrillos, presupuestos sin ... misos. Facilidades, Ahumada ... a|c 611.

S. SACK S. A. C. barraca ... San Pablo 1179. Morandé 817.

BARRACA de fierro, S. Sack ... C.

SE VENDE UNA MEJORA ... Monserrat 55. Cerro Blanco.

LA MAS antigua y acreditada ... dega de materiales para construcciones de General Bustamante ... teléfono 45184, le ofrece el más amplio surtido en puertas nuevas usadas, ventanas, galerías, ... polvos, pilastras, tablas ... zinc acanalado y liso, fonolitas ... ñerías agua y gas todas las medidas, pino oregón hasta ... robles en todas medidas, ... álamo, canales bajadas, escalas ... jas y ventanas de fierro y toda ... se de materiales construcción ... pramos edificios para demoler ... cios sin competencia.

PALAS diversos tipos. S. ... S. A. C.

FIERRO nacional; redondo ... drado, plano S. Sack S. A. C.

FIERRO redondo para construcciones, S. Sack S. A. C.

PLANCHAS para techo ... nuevas, líquido. Esperanza ...

CAÑERIA galvanizada, 1/2", 1", nueva, líquido. Esperanza ...

ZINC inglés, usado, vendo ... ranza 818.

40) DEPORTES

VENDO carpas de campaña ... paraciones para terraza y ... Teatinos 845.

VENDO skies noruegos, com... en $ 6.000. Independencia ...

41) DISTRIBUIDORES

SEÑOR industrial: Encárguenos venta de artículos finos para hogar. Local centralísimo. ... Huérfanos 740. (41) H|O

42) DOCUMENTOS EXTRAVIADOS

HABIENDO extraviado Libreta 823.859 de la Caja Nacional de ... rros, perteneciente a Sixto ... no Iturra Palma queda nula ... habrese dado aviso.

PASAJE CATEDRAL

CATEDRAL 1063

CASA ELSA — Local 1057. Fábrica de cinturones, modelos en cuero chancho, charol, gamuza, forramos cinturones, ventas por mayor, menor.

LIBRERIA ATLAS — Local 509. La casa del magisterio. Especialidad en pedagogía

PERFUMERIA "DELEPINE" — Local 504.

CASA BEGLIOMINI — Local 508. Regalos. Donde la oferta la hace el cliente... Visítenos y se convencerá.

CASA NOVELTY — Local 514. Botones, cierres eclair. Plisados.

BOTONERIA DALIA — Local 1040.

CASA WALLISCH — Artículos para regalos, cuchillería, lámparas, consolitas. Local 512.

CASA "MANSKY" — Local 510. Sedas, lanas, algodones, novedades de temporada. Precios nunca vistos.

LIBRERIAS TAMARGO — Libros, artículos de escritorio. Catedral 1075.

ALMACENES "VADILLO" — Catedral 1055. Lanas, sedas, algodones, colchas, tapices, mantelería.

NOVEDADES ALCAZAR — Depósito de zapatillas de descanso, artículos regalos, ropa interior de señoras y de niñas, blusas finas. Local 1048.

CORDERO HERMANOS — Ferretería. Nuestras especialidades: menaje, artículos para regalos. Puente 544. Teléfono 81362.

AMERICANA — Cordonería y paquetería. Puente 540. Local 1045.

DEPOSITO MAC KAY — Local 1038.

LOCAL 1050 — Lanas, sedas, algodones Yarur, Hirmas, Chiguayante, telas Sedylán, Viña del Mar. Ultimas novedades en fantasías, cretonas.

"MONINA" — Local 505. Artículos para guaguas. Especialidad en vestiditos, delantales, mamelucos.

"MARIA CRISTINA" — Local 1043. Botones, cinturones, cierres eclair, lentejuelas, mostacillas, piedras Strass, encajes.

ANITA — Fábrica de tejidos. Se complace en ofrecer un novedoso surtido en tejidos de lana fina para señoras y niñas. Local 1041.

LA COLMENA — Local 1054. Especialidades medias Caffarena, Karam, Laban, calcetines nylon. Precios de fábrica.

"CASA HIZA" — Local 1046. Fábrica de guantes, cinturones, medias nylon y miles artículos para regalo.

(PC.) 16-11 C.

DE TODO MAS BARATO

SAN BERNARDO

AGENTE DE AVISOS ECONOMICOS CLASIFICADOS en San Bernardo Señora Judith Aguirre M. MAIPU 568 —

7) ANIMALES, GANADO.

PRECIOS de ventas de alimentos "Champión". Aves: Ponedoras, 10 kilo; ponedoras extras, 14 kilo; ponedoras ración completa, 17.60 kilo; recría, 14.80 kilo; alimentos pollitos, 16 kilo; chancado, 16.60 kilo. Animales: Concentrado caballo, 7.60 kilo; concentrado vacas, 7 kilo; alimentos cerdos, 8.60 kilo; alimentos perros, 14 kilo; afrecho y harinilla por sacos. Venta; por mayor y menor. Puesto a domicilio, sin recargo. Sacos de 50 kilos. Prat 107. San Bernardo y Buin. Balmaceda 282. (SB. 7) H|O. C.

13) ARTICULOS p. HOGAR

PASACHE e Hijo ofrece a su clientela artículos eléctricos, lozas, enlozados, artículos de regalo. Distribuidor exclusivo de cocinas y estufas Federal. Utiles de aseo. Eyzaguirre 549. (SB. 13) H|O C.

14) ART. p. HOMBRES

CASA Fuente, Sastrería y camisería, artículos finos para caballeros, confecciones garantidas. Eyzaguirre 544. (SB. 14) H|O. C.

19) ASEO, ARTICULOS Y EMPRESAS

"CASA LYON", jabonería, útiles de aseo. Atendida por su dueña. Eyzaguirre 616. (SB-19) H|O C.

24) AVES Y PAJAROS.

VENDO huevos frescos a $ 9 c|u. Arturo Prat 795. (SB 24) 3-9 Z

API-AVICOLA. Pollitos 1 día. Alimentos. Aves. Huevos. Miel. Mermeladas. Levadura. Semillas. Covadonga 598. (SB. 24) H|O. C.

VENDO canarios muy baratos. Pérez 662 (SB 24) 3-9 Z.

24) AVES y PAJAROS

VENDO huevos frescos. Pérez 662. (SB 24) 3-9 Z.

POLLITOS de 1 día, huevos, ventas por mayor y menor. Precio especial a comerciantes. Alimentos Champión. Prat 107. (SB. 24) H|O. C.

34) COMESTIBLES, ABARROTES

COMESTIBLES en general, conservas, vinos, licores y provisiones escogidas para familias. Reparto a domicilio, ofrece en su moderno y nuevo local Casa Lértora. Eyzaguirre 586, fono 88. (SB. 34) H|O. C.

35) COMPRAVENTAS VARIAS

AGENCIA oficial Lotería y Polla, venta y pago de boletos. O'Higgins 546. (SB35) H|O C.

37) CONSTRUCCION.

FABRICA de planchas y cornisas de yeso. Colocación y material de primera clase. Máximo Navarrete U. Urmeneta 581. (SB. 37) H|O. C.

40) DEPORTES.

CASA de Deportes "El Campeón", artículos deportivos en general. Covadonga 543. Fono 161. (SB. 40) H|O. C.

46) FRUTOS DEL PAIS

COMPRO sacos, pago buen precio. Prat 107. (SB. 46) H|O. C.

56) JUGUETES y CONEXOS

"OCASION": se venden dormilonas, precios de fábrica y descuento especial a comerciantes. América 612. (S|B 56) 16-9 C.

63) MAQUINAS OFICINA

SE VENDE de ocasión, una máquina de escribir, en perfecto estado. Tratar: Covadonga 106. (S|B 63) 27-8 P.

67) MEDICINA, FARMACIA

FARMACIA FAR, de Alfredo Far. La más antigua del pueblo surtido permanente de antibióticos y medicamentos agotados en plaza. (SB. 67) H|O. C.

69) MODAS, CONFECCIONES

HAGO toda clase de trajes de señora y corto modelos. Pérez 690. (SB 69) 3-9 Z.

DESEARIA recibir trabajos de moda en mi domicilio. A. M. Pérez 781. (SB 69) 3-9 Z.

76) NEGOCIOS VENDEN

VENDO urgente Librería-Juguetería, antigua, acreditada, seis colegios, liceos, escuelas, ubicada plena Plaza, facilidades. O'Higgins 516, San Bernardo. (SB. 76) 31-8 P.

78) OCUPACIONES BUSCAN

b)—Costura, sastrería y moda.

NECESITO trabajar en modas; tengo recomendaciones y sé el trabajo. Pérez 781. (SB 78-b) 3-9 Z

c)—Profesionales y empleados

MOISES Venegas Millar, contador general registrado, Victoria 655. (S|B) (78-c) 10-11 P.

79) OCUPACIONES OFRECEN

e)—Servicios para familias negocios

NECESITO una empleada para la cocina y un muchacho para el aseo. Urmeneta 660. (SB 79-e) 3-9 Z

NECESITO empleada doméstica. Urmeneta 666 (SB 79e) 3-9 Z

89) PROPIEDADES VENDEN

g)—Quintas y sitios

SE VENDE casa-quinta. Tratar: Arturo Prat 765. (S|B 89-g) 27-8 P

92) RADIOS, FONOGRAFOS

"RADIO SERVICE". Reparaciones de radios, cualquiera marca, a la vista del cliente. Garantía, seriedad. Freire 592. (S.B.-92) 19-9 C

97) SASTRERIA

"SASTRERIA CORI", atendida por su dueño, Luis Nardocci, cortador sastre, confecciones finas y trajes sastre. O'Higgins 546. (SB97) H|O C.

98) SERVICIOS DIVERSOS

SUCURSAL Club Hípico, San Bernardo. Letelier y Nardocci Ltda., cartillas y encargos y Concurso Pronósticos. Pago de boletas y cartillas. Atención diaria. O'Higgins 546 (al lado Club Social). (SB98) H|O C.

SE TOMAN puntos a las medias. Pérez 733. (SB 98) 3-9 Z

103) VARIOS

FUNERALES "Central", Arturo Prat 527, fono 344 (lado de Iglesia). Servicios diurno y nocturno. Para mejor atención esta Empresa se encarga de los trámites referentes al servicio. (SB) H|O C.

28 son las Candidatas a "Reina del Deporte"

LA SELECCION CON COLO-COLO

Ha sido un acierto la designación del equipo de Colo Colo para que en frente el domingo al Seleccionado, en el Estadio Nacional.

Será un match de mucho público, porque hay interés por conocer el estado. Y luego, porque el rival es Colo Colo, equipo que arrastra siempre una legión de hinchas y cuyas características, se prestan mucho para apurar seriamente al conjunto adiestrado por Mario Pretto. El cotejo, entonces, tiene evidente importancia, ya que servirá para darnos una pauta definitiva de lo que es el Seleccionado como fuerza poderosa y de calidad. Y sabremos, con mucha aproximación, cuales son nuestras perspectivas frente a Perú, en los dos encuentros por la Copa Pacífico. Salvo los hombres que tiene en el combinado, Carrasco, Ramírez y Muñoz, Colo Colo saldrá a la cancha con escuadra completa. Es decir, que en el arco estará Misael Escutti, uno de los valores más completos que tiene el fútbol chileno en el puesto de arquero. En el grabado aparece el celebrado guardavallas en su actuación más reciente: cuando Ferrobadminton le ganó dos a cero al puntero. Un juez chileno dirigirá los encuentros de la Copa Pacífico y su designación será hecha por los peruanos, de una terna integrada por Claudio Vicuña, Sergio Bustamante y Carlos Robles. En el programa del 17 figura como preliminar el cotejo entre La Cruz y la Calera, por el torneo de Ascenso. Las entradas tendrán cuatro precios diferentes: $ 600.—, $ 500.—, $ 200.— y $ 100.— y se pondrán en venta desde el lunes próximo en la Asociación Central y en los clubes que se anunciarán oportunamente.

EQUIPO DE LA CENTRAL GOLEO 5 A 2

Ayer, en Rancagua, al O'Higgins-Braden, invicto puntero de la División de Ascenso.

RANCAGUA 9.— Por 5 goles contra 2 se impuso ayer el Seleccionado Nacional, sobre el cuadro superior del O'Higgins Braden, puntero en la División de Ascenso, en el match que disputaron en el Estadio Braden de Rancagua, ante más o menos 7 mil personas, que pagaron $ 146.000.

En su presentación frente al buen cuadro rancagüino, el seleccionado mostró consistencia y singular entendimiento. Siempre proyectó y realizó bien las cosas, observándose solidez en la defensa y voluntad y penetración en la ofensiva. Al comienzo del match, que controló el árbitro José L. Silva, la selección no concedió mayor responsabilidad al compromiso. Menos aún cuando tras fáciles maniobras, llegó hasta cerca del pórtico de Valenzuela, a quien hizo pasar por duros aprietos, con sendos tiros de Ramírez y Espinoza, que rebotaron en los postes. Vino en seguida un exceso de confianza, lo cual permitió a O'Higgins—Braden, obtener sucesivas conquistas por intermedio de De Luca y Valdenegro. Pero pronto afloró la reacción de los seleccionados, quienes levantaron su acción, hasta emparejar la cuenta y luego pasar adelante en el marcador que, al final registró el triunfo de la Selección por 5 goles a 2.

Los equipos formaron así:

SELECCION NACIONAL: Livingstone; Almeyda y Carrasco; Alvarez, Vera y Cortés; Musso, Hormazábal, Espinoza, Meléndez, (Tello) y Ramírez (Aguila).

O'HIGGINS — BRADEN: Valenzuela; Soto y Rostión; González, Salazar y Puga; Palma, De Luca, Fuenzalida, Peñaloza y Valdenegro.

GOLES: En el primer tiempo, De Luca, a los 18'; Valdenegro, a los 23'; Meléndez, a los 26'; Musso, a los 38' y Espinoza, a los 43'; segundo tiempo, Musso, a los 25 y Aguila, a los 34 minutos.— (LUCERO, Corresponsal).

Paddy Demarco con J. Carter

SAN FRANCISCO, 9. (U. P.).—El campeón mundial de peso liviano, Paddy Demarco y su retador, el ex campeón mundial Jimmy Carter llegarán este fin de semana a esta ciudad para iniciar su entrenamiento para la pelea que disputarán por el título el próximo 22 de septiembre.

Demarco obtuvo la corona de los ligeros derrotando a Carter.

HOY EMPIEZA CONCURSO HIPICO DE CARABINEROS

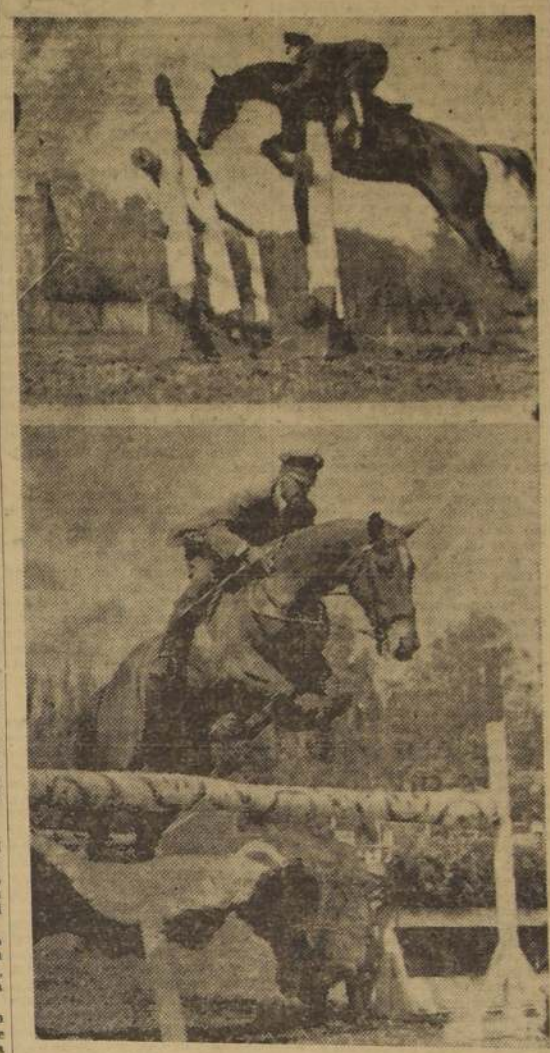

Dos concursantes que intervendrán en el Torneo Ecuestre que organiza la Escuela de Carabineros y que se inicia hoy con pruebas de Adiestramiento. En el primer grabado figura el capitán Leopoldo Rojas que saltará en "Bambi", y luego el capitán Héctor Rodríguez que actuará en "Figurero". La interesante competencia comenzará a las 9.30 horas y seguirá a las 15 horas. Orden de las pruebas:

1.ra Adiestramiento categoría "Fácil";

2.da Adiestramiento categoría "Mediana";

3.ra Adiestramiento categoría "Difícil".

4.ta Para personal a contrata y Sub-Oficiales de Ejército y Carabineros, montando caballos que no participen en las demás pruebas del Concurso, con exigencias de 4.ta categoría.

5.ta Para Oficiales, montando cualquier clase de caballos, que no participen en las demás pruebas del Concurso, con exigencias 4.ta categoría.

Han ratificado su inscripición en el Concurso

Veintiocho candidatas, catorce de Santiago y otras catorce en representación de las provincias, han ratificado oficialmente su participación, en el CONCURSO "REINA DEL DEPORTE", organizado por "La Nación" y "Los Tiempos" y que por el momento acapara la atención de nuestros aficionados de norte a sur del país.

La nómina ratificada por el Comité Organizador del concurso, es la siguiente:

SANTIAGO.

Edith Phillips (Equitación U. C.).
Bernardita Navarrete (Pimpón).
Berta Holtz (Club Andino).
Antonia Santa María (Básquet Magallanes).
Alicia del Fabro (Básquet Ferroviario).
Ruth Beltra (Atletismo).
Eliana Olivares (Automovilismo "U").
Aurora Bianchi (Atletismo G. Gross).
Lili Irribarra (Vida Sana).
Trinidad Torres (Green Gross).
María Angélica Fuentes (Liceo Nº 7 de Niñas).
Marilys Beltrán (Concepción).
Winnie Guerrero (Iquique).
Lucy Collado (Rengo).
Ema Feureisen (Federación Esgrima).
Ana Rivera (Deportivo R.C.A. Victor).

PROVINCIAS.

Erika Friedrich (Coquimbo).
Enriqueta Schneider (Algarrobo).
Gladys Freire (Antofagasta).
Modesta Sánchez (Chañaral).
Delfina Quezada (Curicó).
Liliana Vidal (Temuco).
Marilyse Beltrán (Concepción)
Irene Saeltzer (Valdivia).
Sonia Becker (Valdivia).
Ruth Carreño (Barquito).
María Gómez (Los Andes).
Cristina Ramírez Urbina (Cabildo).

BOXEO

En el ring del Estadio Chile se inicia mañana el Campeonato de Boxeo de Aficionados de Santiago, torneo tradicional y que sirve anualmente para consagrar a nuevos valores. Los vencedores obtienen el derecho a representar a la capital en el Campeonato Nacional. Desde luego que el campeonato contará, como atractivo principal, con la actuación de figuras ya consagradas, como es el caso de Roberto Lobos, a quien se estima el mejor aficionado del país; José Pavez, Ulises Moya, Roberto Urrutia, Carlos Mervilles, y otros que aparecen en el programa inaugural de mañana.

Esta tarde, a las 19 horas, en la sede de la Asociación de Boxeo de Santiago, se realizará el pesaje y examen médico de todos los aficionados que participarán en el programa de mañana en el Estadio Chile.

Subvención de $ 250.000 para el Nacional de Ciclismo de Talca

Tuvieron pleno éxito, gracias al incondicional apoyo del presidente de la Federación Ciclista de Chile, señor Francisco Caro, y el desinteresado apoyo del presidente de la Asociación Santiago, señor Ramón Silva, las gestiones realizadas ante el Director del Departamento de Deportes del Estado, General (R) don Elías Ducaud, por el presidente del Consejo Local de Deportes de Talca, señor Germán Schalscki y por el presidente de la Asociación Ciclista de Talca, señor Alfredo Bravo, para obtener de dicho Departamento, el financiamiento de parte de los gastos de organización del Campeonato Nacional de Ciclismo correspondiente a este año y que tendrá por sede la ciudad de Talca.

Conforme a lo que ya habíamos adelantado al respecto, el Director del Departamento de Deportes del Estado, procedió a dictar las órdenes del caso para poner de inmediato a disposición de la Asociación de Talca, la suma de $ 250.000 como aporte estatal a la realización de esa justa. Con esta subvención, ha quedado asegurada la organización y cumplimiento del Campeonato Nacional de Ciclismo de 1954, torneo que se iniciará el 30 de octubre para terminar el 1.o de noviembre próximos.

A Ted May ya lo dan por perdido

DEAL (GRAN BRETAÑA), (UP).—Hoy se dió por perdido en las embravecidas aguas del Canal de la Mancha a Ted May, británico de 44 años de edad que trataba de cruzar a nado ese canal sin acompañante alguno.

Las autoridades suspendieron la búsqueda de May con aviones y barcos que se estuvo haciendo durante 30 horas pues una lluvia torrencial y espeso niebla hicieron imposible la navegación en el canal.

FUTBOLERIAS

La prensa peruana ha destacado profusamente la decisión del gobierno de otorgar un préstamo de $ 2.000.000 moneda chilena a la Asociación Central de Fútbol de Lima, a fin de que pueda solventar los gastos que demanden los partidos por la Copa Pacífico. La medida ha sido ampliamente aplaudida y a nadie se le ha ocurrido decir que se un despilfarro de dinero, ni menos que existen manejos extraños de estos fondos. Todos miran un solo objetivo: que el fútbol peruano llegue a ese compromiso con su máximo de poderío y en el mejor estado de preparación.

Sin embargo, el equipo no conforma a la crítica y afición limeña. El ataque, dicen, es ineficaz. Y la defensa tiene poca firmeza. Esa fué la impresión dominante después del match en que el equipo dirigido por Juan Valdivieso ganó a un Combinado de Extranjeros residentes por 3 a 1. El equipo formó con Suárez, Bedoya, Delgado, Calderón, Lavalle, Heredia, F. Castillo, Barbadillo, R. Castillo Mosquera y Gómez Sanchez. El problema mayor radica en la delantera, siendo hasta el momento una verdadera incógnita. Eso sí que en el segundo tiempo, cuando entraron Drago y Terry, el quinteto se vió más armónico y con mejor sentido del fútbol práctico.

En este match se jugó con pelota chilena, que es la que se usará en los encuentros por la Copa. El Experimento parece que afectó la labor de los arqueros, principalmente de Clemente Velásquez, que reemplazó a Suárez en el segundo tiempo y cuya actuación fué muy pobre.

Nunca, posiblemente, se observó en Perú un entusiasmo mayor que el que existe para estos encuentros por la Copa Pacífico. Se calcula que llegará a Santiago un total de 1.500 aficionados, aparte de un verdadero escuadrón de dirigentes, periodistas y reporteros gráficos. En el grupo de los dirigentes figura José Salom, que en Perú es una especie de cónsul chileno, por las tenciones que siempre dispensa, principalmente a los periodistas. En el grupo de los cronistas se cuenta a Carlos Meneses, joven y prestigioso periodista que ha viajado por toda América del Sur y es un grande amigo nuestro.

Poco trabajo tuvo esta semana el Tribunal de Penalidades. Sólo hubo tres sanciones y en dinero: dos mil pesos de multa a cada uno, a Jorge Villablanca, de Iberia, Juan Beltrán de Unión Española y Juan M. López, de Palestino. Hubo también llamadas de atención para los entrenadores H. Fernández, Luis Tirado y Mario Pretto. Entraron a la cancha sin que los autorizaran.

Hoy es la asamblea del club Magallanes

El Directorio del Club Deportivo Magallanes ha convocado a asamblea general extraordinaria, para hoy a las 19,30 horas, en el local de calle Dieciocho 314. En este acto se conocerán diversas materias, en especial, lo relacionado con la actuación del equipo profesional.

SUBVENCION A CLUBES DEL ASCENSO PARA LA CONTRATACION DE COACHS

El directorio de la División de Ascenso, que preside el señor Andrés López, dispuso asignar la suma de $ 10.000.— a cada uno de los clubes que militan en sus filas, importe que deberán invertir en la contratación de entrenadores. Los postulantes deberán ser chilenos y reunir, además, cualquiera de las condiciones siguientes: ex jugador internacional, profesor de Educación Física, titulado en un curso especial organizado por la Federación o haber prestado sus servicios en algún conjunto profesional.

PARTIDOS PENDIENTES.—Restan dos partidos de la 1.a rueda del campeonato oficial del Ascenso: La Cruz con Bata y La Cruz con Universidad Técnica, este último que se jugará el domingo próximo, en el Estadio Playa Ancha, de Valparaíso. Arbitrará Gabriel Piña, actuando como director de turno el señor Renato Mora y como médico el doctor Rodolfo Ramírez.

POSICION ACTUAL.—La posición actual de los participantes es la siguiente:

	Pj.	Pg.	Pe.	Pp.	Gf.	Gc.	Ptos.	Lugar
O'Higgins-Br.	9	6	3	0	22	14	15	1.o
San Luis	9	6	1	2	16	9	13	2.o
Thomas Bata	8	5	1	2	22	12	11	3.o
Alianza	9	4	3	2	17	12	11	3.o
América	9	4	2	3	18	14	10	5.o
Transandino	9	4	2	3	19	18	10	5.o
U. Técnica	8	2	1	5	12	20	5	7.o
La Calera	9	2	1	6	14	24	5	7.o
S. National	9	2	0	7	12	33	4	9.o
La Cruz	7	0	2	5	13	21	2	10.o

"VIENE LO MEJOR DEL FUTBOL PERUANO"

"Vienen en el equipo peruano, lo mejor de que dispone actualmente el fútbol de mi país", nos declaró ayer Federico La Rosa Toro, Jefe de Deportes de la "Prensa" de Lima, quien ha sido encargado por su diario, para cubrir las informaciones de los dos partidos que se disputarán en Santiago, por la Copa del Pacífico, los días 17 y 19 de este mes, en el Estadio Nacional.

"La base del cuadro la forman los cracks de Alianza, equipo que es el puntero del torneo profesional limeño, quien tuvo un magnífico comportamiento en los últimos partidos internacionales. Lo mejor está en la delantera, compuesta por experimentados jugadores. Se desmarcan bien y saben hacer goles, aspecto en el que veníamos fracasando desde hace tiempo. Creo que dará bastante que hacer a la defensa de los chilenos. Formará con: Félix Castillo, Tito Drago, Roberto Castillo, Vides Mosquera y Gómez Sánchez".

"En Perú hay gran expectación frente al duro compromiso. La selección estará dirigida por el ex arquero internacional Juan Valdivieso. El campeonato se suspendió hace 15 días, o sea, dos fechas, para dar paso a la preparación del cuadro. En fin, venimos dispuestos a dejar en alto los colores del balompié de nuestro país".

"Muchos serán los periodistas y reporteros gráficos que vendrán a presenciar los encuentros. Llegaron junto conmigo, Carlos Wiesse, jefe de deportes de Ultima Hora y los fotográfos Jesús Setoll, de La Prensa y Marcos Lerner, de Ultima Hora. Mañana o pasado lo harán Alfonso Grados, Jefe de Informaciones de La Prensa; Jorge Cárdenas, Eduardo San Román y Francisco Sagasti, de El Comercio; Guillermo Cortés de Ultima Hora y Oscar Paz, Enrique González y Alfonso Rospigliosi, de "Crónica".

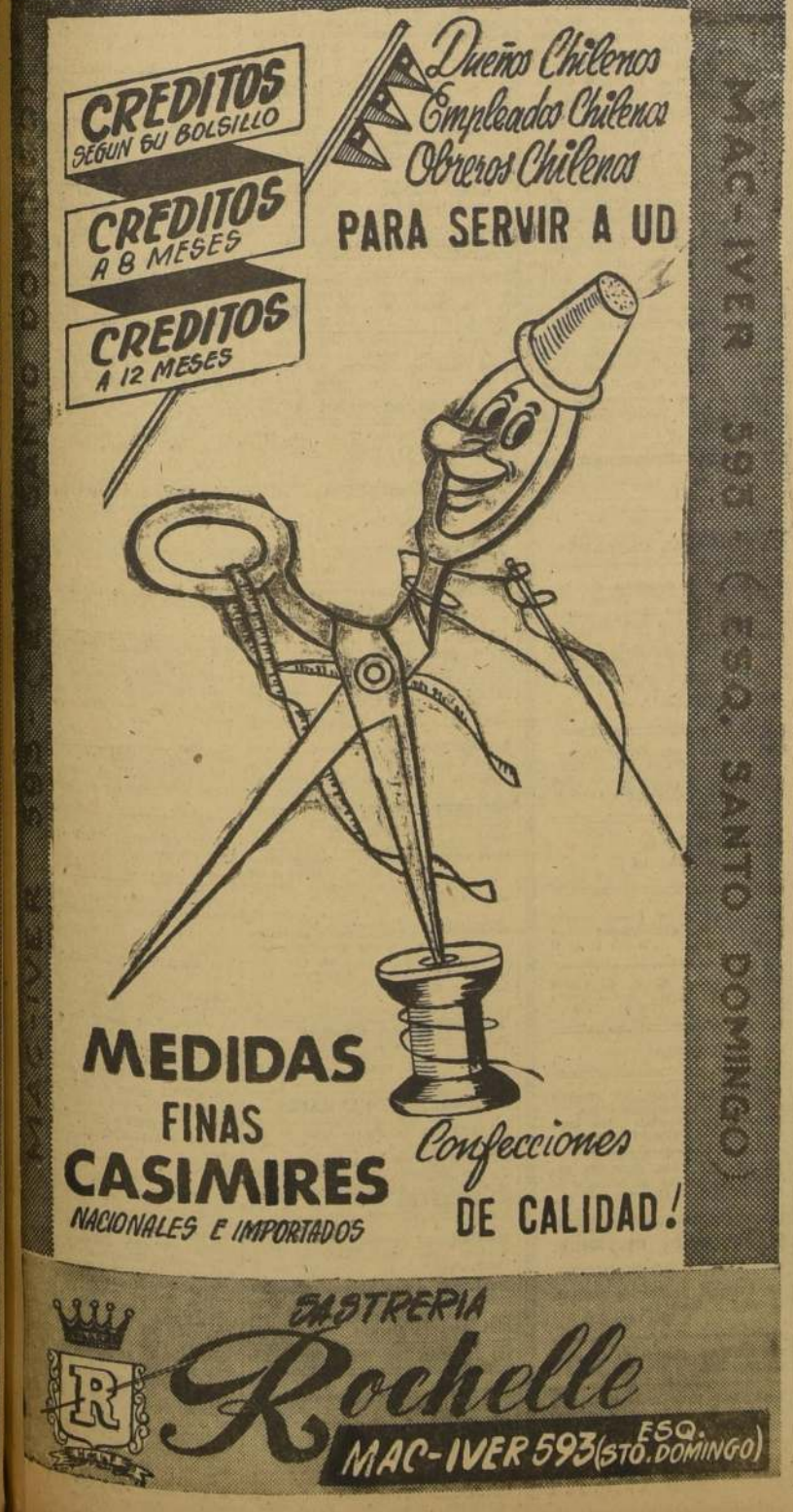

BAJO EL PAN

$ 2.60

Adquiéralo desde hoy en calle Muñoz Gamero N.o 129. En El Mercado Presidente Ríos y en sus Plantas Panificadoras de Santiago Concha 2265 e Independencia 831.

Próximamente se instalarán nuevos puestos en diversos barrios de la Capital.

ALBERTO CALLEALTA

42) DOCUMENTOS EXTRAVIADOS

HABIENDOSE extraviado dos letras una por $ 57.178,95 girada por Olga Mac Kaller de Yelich, y aceptada por don Daniel Torres Alvarez, con vencimiento el 4 de diciembre de 1954 y endosada. Otra letra por $ 73.788,15, girada por Reinaldo Knop Kretschmer y aceptada por Olga Mac Keller de Yelich, co nvencimiento el 5 de diciembre de 1954. Se dá el aviso legal para que no tenga valor alguno.

HABIENDOSE EXTRAVIADO cheque N.o 1331856 del Banco de Créditos e Inversiones a la Orden de Duncan Fox y Co. Ltda. por $ 425.336 del 3 9 54 queda nudo por haberse hecho el Aviso correspondiente. 9 9 P

43) ELECTRICIDAD

NUESTRO taller repara radios y artefactos eléctricos. Casa Ninove, Huérfanos 740. (43) H|O C.

44) FILATELIA

FILATELIA.—Sellos para colecciones, compramos y vendemos, novedades mundiales. Filatelia "Helios" Casilla 10006. Av. 10 de Julio 449. Santiago. 19 9 P

45) FOTOGRAFIA, OPTICA

VENDO películas 16 mm. sonoras, únicas. Estado 260. Oficina 101. (45) 7 9 P

MAQUINAS fotográficas, véndalas, cómprelas, en Ninove, Huérfanos 740. (45) H|O C

CINE sonoro en su hogar. Presupuestos fono 52952. (45) 8-10 P

47) GARAGES

TODA clase de reparaciones de automóviles y camiones. Atención esmerada de su propio dueño, Manuel Gamboa, Castro 78. (47) 6-9 I.

48) HERRAMIENTAS

VENDO herramientas para torno y mecánica. Tratar, Bellavista 0241. (48) 2-9 I.

49) HOTELES, HOSTERIAS

RESTAURANT Beseda ofrece sus comedores elegantes para banquetes y europea de primera, ambiente acogedor, atendido por su nueva dueña. Calle Estados Unidos 367 (Frente Embajada). (49) H|O C.

50) HUERTOS y JARDINES

SEMILLERIA ALBA tiene el agrado de ofrecer su más extenso surtido en semillas y plantas de la época. Mercado Central puesto 160. (50) 29,9 C.

VISITE EL JARDIN SUIZO EN Vitacura esquina El Bosque. Gran surtido toda clase de plantas. (50) 19,9 P.

CHAMPAS, espárragos, $ 280 Cto.; frutillas rojas, 200 Cto.; alcachofa paisana, 200 Cto.; ranúnculos, anémonas, yedra, echeverrías, 15 c|u.; macrocarpa, craetegus, 20; rosas trepadoras, 50; lantana, jazmín España, amarillo, verónicas, madreselva, cotoneaster, helechos, retamos, laureles, cedrones, ilan, camelos, rosas bajas, 70; lilas, buganvillas, pitósporos, retamo blanco, arkinsonias, tamarindos, pimientos, cyclamen, 150; azaleas, rododendrones, daphnes, magnolios, fuscata, diamelos, crespones, pavlonias, desde 290; camelias, 450; magnolios invierno, 950; tuyas, gran variedad plantas interior; magnolios grandiflora, soulangeano, rosado, azul, stellata, sterilixia, gardenias, jazmín, cabo, camelias, azaleas, rododendrones; rojo, blanco lila, rosado, grandes para parques; gladiolos y tulipas industriales, 300 Cto.; especial plantaciones industriales; 50 variedades bulbos, semillas pasto, flores, hortaliza importada, líquido totalmente esta temporada, por venta criadero. Reembolsos, envíos provincias. Pida lista precios esta liquidación. Atiendo ejecución parques provincia. Río Jachal 1425. (Por Independencia, altura 1550). (50) H|O C.

51) IMPRENTA, GRABADOS

REVISTAS, libros, folletos, impresiones en colores, fotograbado. Talleres Gráficos LA NACION. Agustinas 1269, teléfono 82222. (51) 15-9 K.

52) INDUSTRIA CASERA

OFRECEMOS nuestro centralísimo local para vender producción fina de la industria casera destinada al hogar. Casa Ninove. Huérfanos 740. (52) H|O C.

54) INSTALACIONES

LONCHERAS, churrasqueras y artefactos especiales para fuentes de soda. Fábrica Oppici. Portugal 700. Fono 397471. (54) H|O C.

FUENTES de soda: todas las máquinas y artefactos especiales. Fábrica Oppici. Portugal 700. Fono 397471. (54) H|O C.

55) JUDICIALES, LEGALES

PRIMER JUZGADO CIVIL, resolución siete Septiembre presente año, concedió posesión efectiva herencia intestada Carlos Zeman Sramkova a Antonia Catalina, Ana Beatriz, Catalina María Verónica y Patricia Cristina María Zeman Peric. Sin perjuicio derechos cónyuge sobreviviente Catalina Peric Biskupo. Practicaré inventario solemne 11 septiembre presente año, 11 horas, en mi oficina Bandera 342.— El Secretario. (55) 10,9 P.

QUINTO JUZGADO Civil Mayor Cuantía concedió posesión efectiva herencia intestada de Manuel Sepúlveda Bello a Manuel Germán; Sabina Celedonia; Juana Elba; Guillermina y Olga Sepúlveda Puga, ésta fallecida y representada por Manuel Eduardo; Rosa Teresa de Jesús; Héctor Fernando y Julio Gustavo Yáñez Sepúlveda. Tramítase conforme Arts. 40-44 Ley 5427. —Secretario. 11 9 P

PRIMER JUZGADO Civil, resolución veintiocho agosto presente año concedió posesión efectiva herencia intestada Teresa Julia Romero Messina a Silvia María Luisa y Manuel Rojas Romero, sin perjuicio derechos cónyuges sobreviviente Manuel Rojas Parada. Practicaré inventario solemne 15 septiembre presente año, 10 horas, en mi oficina Bandera 342. El Secretario. 10, 11 y 13 (9) Fe

QUINTO JUGADO Civil Mayor Cuantía concedió posesión efectiva herencia intestada de Jacobo Cohan Zimmermann a Olga Perla; Sara Lili y Alicia Eva Cohan Sigal, sin perjuicio derechos cónyuge Emma Sigal Sigal. Inventario solemne practicaré 14 actual, 15 horas.—Secretario. 10, 11 y 13 9 P

RESOLUCION PRIMER Juzgado Civil, dieciséis noviembre 1903, concedió posesión efectiva herencia Juan Ignacio Zúñiga, a: Margarita Rojas viuda de Zúñiga; Matilde Inés; Guillermina de las Mercedes, Berta María, Carlos José,k Blanca Estela, Lucrecia Marta y Victoria María Zúñiga Rojas. 10, 11 y 13 (9) P

55) JUDICIALES, LEGALES

EN LO PRINCIPAL, solicita merced de agua que indica. Primer Otrosí, acompaña documentos; Segundo Otrosí, patrocinio. Excelentísimo Presidente de la República, Osvaldo Vial V., por sí y como representante legal de su cónyuge, doña Sara Grez de Vial, de profesión abogado y con domicilio en calle Agustinas N.o 1944, de esta ciudad, a S. E. con el debido respeto digo:

Solicita una concesión de agua subterránea permanente, de ejercicio continuo, para la Hacienda San Miguel, de Colina de mi propiedad.

Esta agua se captará en napas subterráneas situadas entre 30 y 100 metros de profundidad, por medio de dos pozos profundos de 10 a 12 pulgadas de diámetro cada uno, ubicados dentro de la Hacienda San Miguel de Colina, Departamento de Santiago, en los puntos aproximados que se indican en el croquis acompañado. Los pozos estarán acondicionados por energía eléctrica, que ya se encuentra instalada en la Hacienda. El agua a extraer se destinará al riego del predio agrícola indicado, que se utiliza en hortalizas y otros productos destinado al suministro de alimentos de Santiago.

La propiedad tiene los siguientes deslindes: Norte, Fundo La Reina, parte Parroquia de Colina y Pueblo de Colina; Sur: Fundo Santa Ester.— Oriente: Fundo Santa Ester, Nuevo camino pavimentado a Los Andes y pueblo de Colina. Poniente, fundo Santa Elena.

La Hacienda cuenta con instalación de energía eléctrica de la Cía. Chilena de Electricidad y con un tranque de gran capacidad para recepción de aguas durante la noche, lo que permitirá el consumo de energía eléctrica en horas en que el consumo de Santiago, no alcanza a cubrir la producción.

Otras experiencias practicadas en la zona y los estudios realizados por la Coporación de Fomento, demuestran que la captación de aguas es segura y económica, con utilidad para los predios agrícola. Para el uso de estas aguas no será necesaria la constitución de ninguna servidumbre y se utilizarán los actuales canales de regadío que tienen una muy superior capacidad.

En caso de haber excedentes o derrames, éstos beneficiarán a los predios vecinos. El agua que en la actualidad tiene la Hacienda para su regadío, sólo alcanza para la cuarta parte de su extensión.

POR TANTO,

A S. E. Ruego, que de acuerdo a lo expuesto y las disposiciones del Código de Aguas, se sirva concederme la merced de agua que solicito.

Primer Itrosí: Acompaña los siguientes documentos: 1) Memoria Explicativa.— 2) Croquis.— 3) Corte de los pozos.— 4) Presupuesto aproximado de costos de la obra.— 5) Planos de regadío de la zona y 6) Planos del tranque existente.

Segundo Otrisí: Ruego a S. E. se sirva tener presente que me patrocina el abogado don Marcos Goycooleа C., Inscrip. N.o 866, Reg. 2, domiciliado en Agustinas No. 1944, de esta ciudad.

Marcos Gaycoolea C.— Osvaldo Vial V.

Intendencia de Santiago.

Santiago, 2 de Septiembre de 1954 N.o 5603.— Publíquese por tres veces, dentro del plazo de 60 días, contados desde el ingreso de la solicitud, en dos diarios distintos de la Comuna de Santiago, que sean matutinos de formato grande, de aparición regular y de suficiente circulación. Anótese.— Santiago Danús Peña, General de División (R). Intendente de Santiago.— Carlos Lazo Correa, Secretario Asesor y Abogado. (55) 10,9 P.

RESOLUCION PRIMER JUZGADO Civil, seis septiembre 1954, concedió posesión efectiva herencia testada de Margarita Sime de Morrison, a: Kathleen W. J. Morrison de Croker; John B. Leech Morrison y Margaret E. Croker Morrison; Margaret E. Morrison de Williamson; Ian y Gerald Williamson Morrison; Ian C. Morrison Sime; y Francisco M. Morrison Denholm, sin perjuicio de sus derechos como cónyuge sobreviviente. Practicará inventario solemne de sus bienes, el diez septiembre, quince horas, en mi oficina, Bandera 342.—Secretario.

TERCER JUZGADO Civil Mayor Cuantía. Audiencia veintinueve presente quince horas, se rematará propiedad calle San Luis N.o 1338, corresponde Lote N.o 2 del plano, inscrita a fs. 7129 N.o 12843 año 1952 del C. de B. R. esta ciudad, embargada en autos Ejecutivos Schroder Rodolfo con Arias Emilia. Mínimum será valor tasación y avalúo fiscal. Boleta 10% mínimum. Demás bases y antecedentes autos indicados.—Secretario. 10 9 P

QUIEBRA Soc. Lahsen, Abujatun y Cía.— Por resolución de 21 de Agosto de 1954 del 4.o Juzgado Civil de Mayor Cuantía de Santiago, fué declarado en quiebra la Sociedad Lahsen, Abujatun y Cía, representada por los Sres. Miguel Lahsen y Julio Abujatun Abusuad, con domicilio en San Francisco N.o 1766 de esta ciudad.— Las personas que tengan bienes o papeles pertenecientes al fallido deben entregarlos dentro de tercero día, al Sindicato de Santiago, bajo pena de ser tenidos por encubridores o cómplices de la quiebra. Adviértese al público que no debe hacer pagos ni entregas de mercaderías al fallido so pena de nulidad de los mismos. Los acreedores residentes en Chile deben verificar sus créditos y preferencias dentro de treinta días, bajo apercibimiento legal. Las notificaciones por avisos se harán en "LA NACION".— El Secretario.— 55 10 - 9 C.

QUINTO Juzgado Civil Mayor Cuantía concedió posesión efectiva herencia de Josefina del Valle Candia a herederos testamentarios, Modesto cedió posesión efectiva herencia de desto; Alfonso; Francisca; Margarita y Juan del Valle Candia.—Secretario. 10, 11 y 13 (9) P

PRIMER JUZGADO CIVIL, resolución seis Septiembre presente año, concedió posesión efectiva herencia intestada María Rosalía Vilches Vilches a Ana Peña Vilches viuda de Ulloa y Segundo Ernesto Tapia Vilches.— El Secretario. (55) 10,9 P.

DOLARES Y NACIONALES COMPRO PAGO LOS MEJORES PRECIOS INTERMAR ESTADO 152 - OF. 818

TARZAN 4035 — El Jefe — Por Edgar Rice Burroughs

55) JUDICIALES, LEGALES

SOLICITA CONCESION DEFINITIVA de servicio privado para el establecimiento y explotación de una línea de transmisión de 13.200 volts entre la Central de la Fundición Paipote y la Planta Presidente Aguirre Cerda, provincia de Atacama.

La Fundición Nacional de Paipote Ltda., está solicitando del Supremo Gobierno, en conformidad con la Ley General de Servicios Eléctricos, le otorgue concesión definitiva de servicio privado para el establecimiento y explotación de una línea de transmisión de energía eléctrica de 13.200 volts entre la Central de la Fundición Paipote y la Presidente Aguirre Cerda de la Caja de Crédito y Fomento Minero.

La línea tiene como finalidad el de suministrar el excedente de energía eléctrica proveniente de la Central Paipote a la Planta Presidente Aguirre Cerda.

En su recorrido de nueve mil trescientos diez metros (9.310 m.), atravesará predios que a continuación se indican y en las longitudes que se mencionan, en los cuales deberá constituirse servidumbres, en cumplimiento con las disposiciones de la Ley General de Servicios Eléctricos:

Nombre del Propietario. — Nombre del Predio.— Longitud en metros.— 1. Fisco., 1.103. 2. Luis Ravello, Fundo La Florida, 480. 3. Fisco, 485. 4. Luis Ravello, Fundo La Florida, 680. 5. Juan Fuentes Aguirre, Fundo Casablanca, 510. 6. Luis Ravello, Fundo La Florida, 420. 7. Telésforo Fuentes A., Fundo El Bultrón, 1.420. 8. Fisco, 1.150. 9. Fisco, 7351 .0 Stenio Sidgman S. por Cía. American Smelting S. A., Tierra Amarilla, 620. 11. Fisco, 1.697.

Se hace la presente publicación en conformidad con la Ley General de Servicios Eléctricos y para que en un plazo de treinta días (30 ds.), de acuerdo con lo dispuesto en el artículo 33 del Reglamento de Concesiones, se formulen ante la Dirección General de Servicios Eléctricos y de Gas, por escrito y en triplicado, las objeciones a que hubiere lugar.— El Director General de Servicios Eléctricos y de Gas.

REMATE JUDICIAL, POR ACUERdo de los interesados en la Partición de los bienes quedados al fallecimiento de don Davil Moyano Santana y Justina Jorquera Sepúlveda, el 29 de septiembre a las 16 horas, ante el Juez Compromisario abogado don Luis Alberto Castro Espinosa, en mi oficina Secretaria del 5.o Juzgado Civil de Mayor Cuantía, calle Bandera N.o 362, 3.er piso, saldrá a remate con admisión de postores extraños, el inmueble ubicado en Av. Independencia 3852 al 3860 con frente además a la calle Fermín Vivaceta. La propiedad tiene, más o menos, 24 metros por Independencia y 22.30 metros por Fermín Vivaceta y un fondo de 86 metros, con una superficie de 1.864 m2 apta para toda clase de industrias y queda frente al paradero micros Matadero-Palma, con casas, almacenes y galpones. El inmueble acaba de ser tasado por el perito de la Caja Hipotecaria en $ 2.000.000.—El mínimum para comenzar la subasta será de $ 1.500.000.—El precio se pagará con $ 1.000.000.—al contado y el saldo en dos cuotas iguales a 3 y 6 meses. Garantía: $ 150.000.— Demás bases y antecedentes en la Oficina del Arbitro. Huérfanos N.o 1117, Of. 829, teléfono 88384, en donde puede pedirse orden para visitar la propiedad y en la oficina del actuario. Luis Manterola A. Actuario. 10 9 P

55) JUDICIALES, LEGALES

NOTIFICACION.— Expediente tramitado Primre Juzgado Civil Mayor Cuantía, Santiago, Rol 21881, Guillermo Molina Aravena, comerciante, Estado 152, demanda a María Armonía Mújica Meza, domicilio, profesión ignorados, objeto declárese nulo matrimonio celebraron 6 Mayo 1926 ante Oficial Civil Providencia, fundado incompetencia dicho funcionario por carecer contrayentes domicilio o residencia su jurisdicción. Pide se acoja la demanda ordenándose cancelar correspondiente inscripción.— Primer otrosí, pide notificación demandada avisos estractados; segundo, ordénese demandada designar domicilio radio urbano dentro sexto día, bajo apercibimiento legal; tercero, cuarto, quinto otrosíes, ofrece información sumaria, pide oficio y designa abogado y poder, respectivamente.— Proveyóse: Santiago, Abril diecinueve 1954. A lo principal, por interpuesta la demanda, traslado; al primer otrosí, previamente ríndase información y ofíciese a la Dirección General de Correos y Telégrafos y Registro Civil, conforme lo pedido en cuarto otrosí; segundo, como se pide; cuarto, téngase presente.— Papel de $ 10.— N.o 21881.— R.— Briones.— C. Acuña.— Posteriormente mérito antecedentes producidos, ordenése notificar avisos publicados tres veces La Nación, El Debate, y correspondiente Diario Oficial.— Notifico todo anterior a doña María Armonía Mújica Meza.— Secretario. (55) 10,9 P.

QUIEBRA Sociedad Almacenes Teatinos Ltda. Por resolución de 6 de Julio de 1954, del 4.o Juzgado Civil de Mayor Cuantía de Santiago, fué declarado en quiebra la Sociedad Almacenes Teatinos Ltda. con domicilio en Teatinos N.o 602 de esta ciudad.

Las personas que tengan bienes o papeles pertenecientes al fallido deben entregarlos dentro de tercero día, al Sindico de Santiago, bajo pena de ser tenidos por encubridores o cómplices de la quiebra. Adviértese al público que no debe hacer pagos ni entregas de mercaderías al fallido, so pena de nulidad de los mismos. Los acreedores residentes en Chile deben verificar sus créditos y preferencias dentro de treinta días, bajo apercibimiento legal. Las notificaciones por avisos se harán en "La Nación".— El Secretario. (55) 8,9,10,11,12 (9) C.

PRIMER JUZGADO Civil, resolución cinco Diciembre 1953, concedió posesión efectiva herencia intestada Marcos Lipovetzky Kuschnir a Raquel, Jaime y Betty Lipovetsky Muchnik, sin perjuicio derechos cónyuge sobreviviente María Muchnik Nudel. Practicaré inventario solemne 11 Septiembre presente año, 11 horas, en mi oficina Bandera 342.— El Secretario. (55) 10,9 P.

S. SACK. FIERRO NACIONAL PEDONDO CUADRADO PLANO SAN PABLO 1179 MORANDE 817 V. MACKENNA 1648

55) JUDICIALES, LEGALES

QUINTO JUZGADO CIVIL Mayor Cuantía concedió posesión efectiva herencia intestada de Miguel Riveron Rojas, a su cónyuge sobreviviente doña Ester Córdova Salas. Secretario. (55) 10,9 P.

QUINTO JUZGADO CIVIL Mayor Cuantía concedió posesión efectiva herencia intestada de Rudolf Emil Hantzchel y Selma Lahnkering de Hantzchel a Hildegard Hantzchel de Ackamann; Karin Hantzchel Krauser llamada también Karin Schwarz; don Wolfgang; Gerhard e Irene Hantzchel Hedwing. Inventario solemne practicaré 11 actual, 10 horas.— Secretario. (55) 10,9 P.

QUINTO JUZGADO CIVIL Mayor Cuantía concedió posesión efectiva herencia de Elena Araya Valdivia a Osvaldo; Elena; Berta Enriqueta; Victoria; Enrique y Marta Burmester Araya. Inventario solemne practicaré 11 actual, 10 horas.— Secretario. (55) 10,9 P.

QUINTO JUZGADO CIVIL Mayor Cuantía concedió posesión efectiva herencia intestada de Mario Manfredini Basiglia a Teresa Victoria; Carmen y Mario Manfredini Rosales, sin perjuicio derechos cónyuge Carmen Rosales Pardo.—Secretario. (55) 10,9 P.

EL SINDICATO PROFESIONAL de Empleados de la Viña Concha y Toro S. A. llevó a efecto la alección complementaria de un Director efectuada el martes 7 del pte. en presencia del señor Inspector del Trabajo don René Farías quedando su directiva constituída en la siguiente forma:

Presidente: Hernán Monsalves Barriga; Secretario: Mario Barbato Roma; Tesorero: Ricardo Bonilla Tenhamm; Directores: Alfredo Leiva Muñoz y Ernesto Acevedo Espinoza.— El Secretario. (55) 11,9 P.

PRIMER JUZGADO CIVIL, RESOlución veintiocho agosto presente año, concedió posesión efectiva herencia intestada Blanca Lavarello Thomas a Eliana Gauthier Lavarello, sin perjuicio derechos cónyuge sobreviviente, Julio Gauthier Adasme. Practicaré inventario solemne 3 septiembre presente año, 16 horas, en mi oficina, Bandera 342.— El secretario. (55) 5,9 P.

QUINTO JUZGADO Civil Mayor Cuantía concedió posesión efectiva herencia intestada de Carlos Fernando Peters de la Fuente a Edmundo Alejo Fernando; Emita del Carmen; Valentina; Alberto y Carlos Alberto Peters Aranguren; Patricia y Ximena Bernardita Peters Castro, sin perjuicio derechos cónyuge Rosa Castro Manríquez. Inventario solemne practicaré 13 actual, 15 horas. Secretario. (55) 11,9 P.

SEGUNDO JUZGADO CIVIL Santiago, ordenó notificar en estracto siguiente resolución, recaída en juicio "Correa, Amanda con Lara Raúl", sobre nulidad matrimonio": Santiago, Agosto veintiuno de mil novecientos cincuenta y cuatro. Por evacuado el trámite en rebeldía. Vistos: Se recibe la causa a prueba y se fija como hecho substancial controvertido sobre el cual deberá recaer el siguiente: Lugar en que los contrayentes tenían su domicilio o residencia legal durante los tres últimos meses anteriores a la fecha de la manifestación y el matrimonio, Papel de doce pesos. Vallejo. Peragallo". Lo que notifico a don Raúl Lara Pozo.— Secretario. (55) 11,9 P.

NOTIFICACION:— Primer Juzgado Cival, presentóse Joaquín Echeverría Alamos, Corredor, Agustinas 972, oficina 813, exponiendo que trece Junio 1906, ante Notario Florencio Márquez de la Plata, constituyóse "Comunidad Agrícola Huasco" para adquirir especialmente terrenos que forman Estancia denominada Avalos y Zuleta, ubicada departamento Freirina u otros que sea conveniente adquirir dicho departamento o Vallenar. Escritura veinticuatro Junio 1912, ante Notario Marcelino Larrazaval, dejóse constancia acuerdo tomado Junta General Accionistas, de proceder liquidación Comunidad, nombrándose Comisión liquidadora compuesta siguientes accionistas: Ramón Corvalán Melgarejo, Eulogio Lorca, Alberto Romero, Ricardo Veliz, Luis Torres Pinto, Pedro Pablo Cuevas, José del Carmen Fuenzalida, Alejo Santelices y Luis F. Torres Pinto. Comisión nombrada no efectuó liquidación y dichos miembros han fallecido, procede designar partidor para practicar liquidación. Cláusula décimacuarta escritura trece Junio 1906, Márquez de la Plata, dispuso: "Comunidad liquidará terminación plazo indicado artículo anterior, no habiéndose acordado prórroga, liquidará igualmente si perdiere 50% capital efectivo, si traspasa, vende su activo, o cuando accionistas unanimidad votos acuérdanlo. Caso liquidación, Junta General nombrará dos comuneros y asociados miembros Directorio procedan practicarla, menor tiempo posible y mejores condiciones intereses sociales.— Artículo décimotercero plazo Comunidad era cinco años, facultándose para aumentar plazo si acuérdanlo dos tercios acciones representadas Junta General extrordinaria. Disposiciones transcritas despréndese Comunidad terminó por expiración plazo y por haberlo acordado Junta General Socios como acredita escritura veinticuatro Junio 1912 ante Notario Larrazaval. Termina pidiendo, conformidad disposiciones citadas, procede efectuar partición bienes comunes; liquidación operaciones anteriores para que asociados saquen aportes, citándose todos accionistas o comuneros en Comunidad Agrícola El Huasco, que son: Ramón Corbalán Melgarejo; Alejo Santelices; Eulogio Lorca, Carlos Munita; Eduardo Wiliams; Guillermo Zañartu; Ricardo Velez; Alejandro Peragallo; Elena Trumbull viuda de Izquierdo; José Fuenzalida; Benjamín Beytia; Augusto Infante; Alberto Romero Herrera; Manuel Velez; Luis Lorca; Alfredo Lagos; Juan H. de Lorca; Samuel Osaa Borne; Manuel Luis Olivos, Rómulo Adriasola; José M. Bustos; José Tomás Olivos; Luis Torres Pinto, fin comparezcan personalmente, representados por mandatarios o cesionarios derechos a comparendo para proceder nombramiento árbitro de derecho, para practicar liquidación bienes Comunidad referida. PRIMER OTROSI: Notificación por avisos, circunstancia existir personas difícil individualizar, al número considerable personas fallecidas. SEGUNDO OTROSI: Patrocinio y poder.— Corte Apelaciones designó Primer Juzgado.— JUZGADO PROVEYO.- Santiago, treinta Agosto 1954.— A lo principal, vengan las partes comparendo audiencia quinto día hábil después de la notificación, quince horas, o diez si fuese Sábado. Primer otrosí, como se solicita ordenándose notificar por medio tres avisos que deberán publicarse en "La Nación" y "El Debate", sin perjuicio del ordenado por ley en "Diario Oficial"; segundo otrosí, téngase presente.— Número 24088.- Papel $ 10.— más 20%.— Acuña.— Campos.— En consecuencia, notifico personas nombradas, demanda y providencia inserta.— Secretario. (55) 11,9 P.

PUENTE ALTO

9) ARBOLES Y PLANTAS.

VENDO flores a precios módicos, 21 de Mayo 185. (P. A.) (9) 5-9 Z

18) ARRIENDOS OFRECEN

TENGO para arrendar casa grande con bastante sitio, en "Melocotón", Informarse Santa Elena 14. (P. A.) (18-a) 6-9 Z

21) AUTOS Y CAM. VENDEN

VENDO automóvil Chrysler 31, buen estado. José Luis Coo 447. (PA 21) 25-8 Z.

23) AUTOS Y REPUESTOS

a) Neumáticos y vulcanización.

ARREGLOS de todas clases de neumáticos, cargas de baterías trabajos garantidos. Atendido por su dueño. Santa Josefina 140. (PA 23-a) 28-8 C.

24) AVES Y PAJAROS

VENDO huevos frescos. Ramón Córdoba 262. (PA 24) 2-9 Z.

VENDO huevos, 21 de Maio 185. (P. A.) (24) 5-9 Z

SE VENDEN aves, gallinas y patos. Irarrázaval 1201. (P. A.) (24) 6-9 Z

SE VENDEN palomas, Irarrázaval 201. (P. A.) (24) 6-9 Z.

34) COMESTIBLES, ABARROTES

CARNICERIA, pulpería, atendida por Perón hermanos. Camino al Volcán s|n. (P. A.) (34) 6-9 Z

35). COMPRAVENTAS VARIAS

LEÑA vendo por menor. Clavero 386. (PA 35) 2-9 Z.

38) COSAS PERDIDAS

A LA PERSONA que encontró reloj de señora, perdido entre Nemesio Vicuña y Santa Elena, se rogaría devolverlo a su dueña, en José Luis Coo 451. Se dará regia gratificación. (P.A. 38) 26-8 Z.

38) COSAS PERDIDAS

HE PERDIDO billetera café con documentos y dinero, ruego devolver los documentos. Nada más, a Margarita Gálvez, 8 de Febrero 381. (PA 38) 2-9 Z.

43) ELECTRICIDAD

HAGO toda clase de arreglos de electricidad, voy a domicilio. Irarrázaval 359. (P. A.) (43) 6-9 Z

47) GARAGES

PEDRO A. Madrid Ruiz, garage, seriedad, competencia. Concha y Toro 486. (PA 47) 22-8 C.

61) MAQUINAS COMERCIALES

COMPRO máquina escribir. Concha y Toro 75. (PA 61) 21-8 Z.

62) MAQUINAS DE COSER

VENDO una máquina "Singer", 1e mano. Santo Domingo 204. (PA 62) 2-9 Z.

69) MODAS CONFECCIONES

HAGO toda clase de trabajos de moda. Ramón Córdoba 385. (PA 69) 2-9 Z.

SE HACE toda clase de ropa de señora y moda infantil. Clavero 398. (PA 69) 2-9 Z.

HAGO toda clase de trajes de señora y moda infantil. 8 de Febrero 373. (PA 69) 2-9 Z.

HAGO toda clase de bordados a máquina, tengo modelos. Precios módicos, 21 de Mayo 185. (P. A.) (69) 6-9 Z.

RECIBO toda clase de trabajos de moda. 21 de Mayo 185. (P. A.) (69) Z.

71) MUEBLES HOGAR

VENDO amoblado de comedor, diez piezas, en perfecto estado, con espejos y cristales. Pedro Lagos 374. (P. A.) (71) 6-9 Z

73) MUSICA, PIANOS

VENDO un arpa en perfecto estado. Clavero 246. (PA 73) 2-9 Z.

78) OCUPACIONES BUSCAN

a)—Artes y oficios diversos.

DESEO trabajar como chofer, buenos antecedentes. Clavero 290. (PA 78-a) 2-9 Z.

d)—Repartidores y vendedores.

NECESITO urgente trabajar, dispongo de máquina de coser. Recibo órdenes para confección de delantales y otra ropa blanca. Celia Díaz, La Laguna, casa 5. (P. A.) 78-d) (6-9) Z

NECESITO trabajar como ayudanta de modas. Lucrecia Vigas. Baquedano 369. (P. A.) (78-b) 6-9 Z

DESEO trabajar en casa de familia. Tengo una guagua de 4 meses; soy muy honrada y trabajadora. Escribir, 8 de Febrero 385. (PA 78-e) 2-9 Z.

79) OCUPACIONES OFRECEN

NECESITO cuidador o mediero para terreno plantado, de 10.000 metros, plantación hecha, con posibilidades de casa mejora, Tratar con Aldo Verri Collao, Casa de Socorro. (P.A. 79a) 23-8 Z

c)—Servicios para familias negocios.

DESEO trabajar en industria. Tengo conocimientos de química y mucha capacidad. Concha y Toro 358. (PA 78-c) 2-9 Z.

JOVEN desea trabajar como ayudante contador. Optimas recomendaciones y antecedentes. Clavero 388. (PA 78-c) 2-9 Z.

d)—Repartidores y vendedores.

SEÑORITA se ofrece para trabajar en panadería, puertas adentro, o con matrimonio solo. Correo Puente Alto, B. Vásquez. (PA 78-d) 2-8 Z.

DOS SEÑORITAS desean trabajar como vendedoras, en tienda. Tienen óptimas recomendaciones. Clavero 398. (PA 78-d) 2-9 Z.

NECESITO empleada para la cocina, para el campo, cualquiera edad. Baquedano 369. (P. A.) (79-e) 6-9 Z

82) PERSONAS BUSCADAS

DESEO saber dirección del señor Daniel Navarro Varas, que vivía en Puente Alto. Avisar paradero a Hugo Navarro. Correo Puente Alto. (PA 82) 2-9 Z.

80) PAQUETERIA

CASA Nelly, lanas, fantasías, botones, ropa niños, juguetes y paquetería en general. Concha y Toro 051. (PA. 80) 1.o-9 P.

92) RADIOS, FONOGRAFOS

RADIO ELECTRON. Radios nuevas y de ocasión. Reparaciones. José Luis Coo 447. (PA 92) 16 11 C

VENDO radio R. C. A. Victor modelo Q-21 poco uso. Clavero 247. (PA 92) 21-8 Z.

97) SASTRERIA

SASTRERIA Ruiz, se reciben hechuras, transformaciones y arreglos en general. José Luis Coo 295. (PA-97) 1.o-9 P.

SE RECIBE toda clase de hechuras en trajes de caballeros. Clavero 391. (PA 97) 2-9 Z.

98) SERVICIOS DIVERSOS

SE TOMAN puntos de medias. Concha y Toro 62. (PA 98) 2-9 Z.

SE TOMAN puntos de medias. Clavero 388. (PA 98) 2-9 Z.

ARREGLO todo lo concerniente al ramo de gasfitería. 8 de Febrero 319. (PA 98) 2-9 Z.

SE TOMAN puntos a las medias. Baquedano 369. (P. A.) (98) 6-9 Z

55) JUDICIALES, LEGALES

QUIEBRA: Cleo Francis Ramsey. 5.o Juzgado Civil. Con fecha 2 de septiembre de 1954 se declaró cerrado el procedimiento ordinario de verificación en esta quiebra. Dentro de plazo se verificaron los siguientes créditos valistas: Ladislao Casali Lazzarini, capital, $ 5.600.000; Froilán Valenzuela Labbe, $ 184.343.90; Andrés Andal, $ 446.372.44 James H. Spencer, $ U. S. 600.— El Secretario. (55) 11,9 C.

INDUSTRIALIZADORA DE Productos Agrícolas S. A., en liquidación. Cierre del Registro de Acionistas. Para los efectos de una devolución de capital de $ 10 por acción, el Registro de Accionistas permanecerá cerrado desde el 17 al 25 del presente mes de Septiembre, ambas fechas inclusive, devolución que se hará a contar desde el 27 del mismo mes. La Comisión Liquidadora. (55) 10,9 P.

TERCER JUZGADO CIVIL Mayor Cuantía, Por resolución dos presente autos cobro de pesos N.o 8064 "Corporación Fomento de la Producción con Schmidt P. Federico y otros" se ordenó notificar auto prueba, cuyo tenor es siguiente: Santiago, veintinueve de Mayo de mil novecientos cincuenta y cuatro. VISTOS: Se recibe la causa a prueba por el término legal y se fijan como hechos substanciales controvertidos los siguientes: 1) Efectividad de que la herencia del señor Schmidt fué aceptada con beneficio de inventario y dichos bienes están ya consumidos en el pago de deudas hereditarias o testamentarias; 2) Efectividad de que se hicieron abonos a la deuda que se cobra en autos.— Rafael Garbarini V.— Eduardo Fernández Z.— Secretario.— Lo que notifico a don Alfredo Arrate Ramírez, para los efectos y apercibimiento legales que proceda.— Secretario. (55) 11,9 P.

QUINTO JUZGADO CIVIL Mayor Cuantía, concedió posesión efectiva herencia intestada de Ramón Vargas Berguño a cónyuge Marina Abarca Abarca. Secretario. (55) 11,9 P.

56) JUGUETES y CONEXOS

JUGUETERIA y Librería "Robin Hood". Alameda 3971. Gran surtido en juguetes y artículos para colegiales y escritorio. (56) 9-9 K.

57) LIBROS, ART. ESCRITORIO

COMPRO LIBROS, revistas toda clase y cantidad. Galería de los Libros. San Diego 165. Fono 64997. 4 0 C

COMPRO, libros, revistas toda clase y cantidad. Galería de los Libros. San Diego 165, Fono 64997. (57) H|O C.

58) MADERAS

TERCIADO, maderas "Mosso", distribuidores directos, entrega inmediata, jornada única. Vidriería "La Argentina", 10 de Julio 725, entre Santa Rosa y San Francisco. (58) H O C.

MADERAS de construcción, precios muy rebajados. Cortínez y Rossel. Vicuña Mackenna 1830. (58) 6-9 I.

59) MALETAS y BAULES

VALIJAS, baúles buena calidad, véndalos, cómprelos, en Ninove, casa de las ocasiones. Huérfanos 740. (59) H|O. C

60) MAQUINAS AGRICOLAS

VENDO motobomba desinfectadora, Hardy, 200 litros. Fono 44142. (60) 6-9 I.

61) MAQUINAS COMERCIALES

REGISTRADORA National grande, antigua, perfecto estado. Pablo Urzúa 1499, esquina Adolfo Ossa, Negrete. (61) 6-9 I.

$ 50.000 MAQUINA Registradora Anker. Alameda 767. (61) 6-9 I.

62) MAQUINAS DE COSER

COMPRO máquinas coser cualquier tipo, marca, cualquier estado. Pago contado. Fono 52990, San Diego 1822. (62) H|O. C

VENDA su máquina de coser a justo precio nuestro intermedio, Casa Ninove. Huérfanos 740. (62) H|O. C

63) MAQUINAS OFICINA

MAQUINAS escribir y oficina, véndalas, cómprelas justo precio en Ninove, Huérfanos 740. (63) H|O. C

REPARACIONES máquinas escribir, sumadoras, trabajos garantizados. Bandera 517, fono 85479. (63) 29-9 P.

VENDO máquina escribir. Bandera 517. (63) 29-9 P.

COMPRO máquina escribir, sumadora, pago bien. Bandera 517, fono 85479. (63) 29-9 P.

COMPRO máquina escribir portátil o grande. Fono 47288. (63) 29-9 P.

64) MAQUINARIAS y MOTORES

COMPRESOR de aire con tambor llaves marcador vendo $ 20.000. créditos. Colón 1951 "Valparaíso". 5 9 K

MOTORES eléctricos, compraventa. Bobinados y reparaciones. Rojas. 10 de Julio 1389. (64) 15-9 C.

MOTORES eléctricos monofásicos de 1|4, 1|2 3|4, y 1 H. P. Trifásicos de 1 a 10 H. P. Andrés Geyger, Avenida Bulnes 183. (64) 9,9 P.

OCASION $ 65.000. Vendo máquina tejer Claes N.o 7 con 55 agujas por lado, trabajando con equipo embobinadora. Calle Domínica 115, frente a Purísima. (64) 6,9 P.

65) MATERIAS PRIMAS

CERA virgen, vendo. Av. Matta 751. (65) 2-9 I.

67) MEDICINA, FARMACIA

TRAIGANOS la receta que le ha dado su médico y con seguridad nuestros precios le ahorrarán gastos en exceso. (67) 6-9 I.

68) METALES

KAOLIN de óptima calidad vendemos 1.000 kilos. Moneda 2740. Fono 94756. (68) 6-9 I.

MINERAL cimita colpas blanquísimo 39 por ciento alúmina vendo. Toneladas. Escribir María Vial 8560. Antonio Alarcón. (68) 6-9 I.

70) MUDANZAS, TRANSPORTE

EMPRESA de transportes "Leo Gianollo", de Hernán León. Equipajes, mudanzas, mercaderías en general. Seriedad, rapidez, seguridad. Valparaíso-Santiago, Morandé 864, fono 63489. (70) H|O C

TRANSPORTES Cóndor, Valparaíso, Concepción, Talcahuano. Rapidez, seguridad. Rosas 1659. Fono 64830. Santiago. (70) 17-11 C.

71) MUEBLES HOGAR

SE VENDE SOFA grande ... verio de 9 a 12 en San P... Dep. 33.

BARATISIMO Vendo ... Comedor. Living.—Huérfanos ...

GUARDARROPAS ... deras 5.000. Dormitorios ... dos 13.000, ropero 3 cuerpos ... mando 6.900, 3 cuerpos ... 5.500 2 cuerpos, 4.000 ... moderno 13.000.— Natanie...

71) MUEBLES HOGAR

"LA BATALLA", muebles ... rios. Carmen 1809. (71)

"LA BATALLA", muebles ... res. Carmen 1809. (71)

"LA BATALLA", muebles ... Muebles sueltos, Créditos ... 1809. (71)

MUEBLES finos, todas clases ... precios, véndalos nuestro ... dio. Consignaciones generales ... sa Ninove. Huérfanos 740. (71)

COMEDORES de ocasión ... Facilidades moderadas ... Huérfanos 740. (71)

LIVINGS. Ocasiones. Créditos ... sa Ninove. Huérfanos 740. (71)

FABRICA muebles de cocina ... estilos. 10 de Julio 733. (71)

72) MUEBLES OFICINA

ESCRITORIOS, sillones ... para oficinas, liquidamos ... partida. Créditos. Casa ... Huérfanos 740. (72)

ESTANTES de pino para ... precios fábrica. Lira 210. (72)

CAJA de fondos, mide ... grueso 8 cmts., marca W... chards and Co. Birmingham ... violable, en flamante estado ... lor 12.900. Independencia ... (72)

73) MUSICA, PIANOS

PIANOS nuevos. Casa Pablo ... llyas. Merced 617. Fono ... cilidades. (73)

RECIBIMOS consignaciones ... instrumentos musicales ... ral. Financiamos créditos ... Ninove. Huérfanos 740. (73)

PIANOS de ocasión. Pablo ... Pablo Gallyas. Merced 617. (73)

73) MUSICA, PIANOS

PIANOS de ocasión, precios ... dicos, composturas, pianos ... tidas. César Rau, Alameda ... Fono 31425. (73)

¡PIANO ALEMAN! Clavijero ... flamante, líquido barato. ... Compañía 1366. (73)

DISCOS modernos a la ... su valor, $ 60 cada uno ... che, oportunidad. Merced ... (73)

ACORDEON-PIANO, alemán ... zart", 48 bajos. Ocasión ... Huérfanos 740. Créditos. (73)

VENDO piano alemán para ... Además guitarra hawaina ... dolino. Irarrázaval 1401. (73)

PIANO ESTUDIO TONO ... bueno $ 30.000. Román Díaz ...

GRAN OCASION vendo ... para radio y tocadisco tipo ... marquesa normanda. Bellavista ...

74) NEGOCIOS ARRIENDOS

HOSTERIA estilo español, ... arriendo para formar negocio ... cano Santiago y Termas ... Fono 80756, de 2 a 4. (74)

ARRIENDO quinta recreo ... flor, temporada verano ... 579. (74)

75) NEGOCIOS COMPRAS

LIBROS compramos, ... clase. Teléfono 93805. (75)

COMPRO oficina de ... y Carteras de Contabilidad ... girse personalmente o por ... Almirante Riveros 046.— ... 75 10 ...

76) NEGOCIOS VENDEN

SE VENDE bar restaurant ... Llo-Lleo. Inmaculada Concepción ... 99. (76)

77) OCUPACIONES, AGENCIAS

MUCHAS empleadas necesito ... nida Bulnes 146, subterráneo ... adelante. (77)

LA LONDRES, ofrece las ... empleadas. Avenida Bulnes ... subterráneo. (77)

78) OCUPACIONES BUSCAN

TEJEDOR Máq. Rectilínea ... día. Se ofrece para casa ... Ofertas por carta a "Tejedor" ... taniel 611.

TRADUCCIONES. Fono ... (78 c.) ...

79) OCUPACIONES OFRECEN

FABRICA de Calzado de ... necesita aparadoras, armadoras ... envasadoras. — Santiago ... 1795.

APRENDIZA empleada de ... sueldo inicial, mil pesos, ... Raulí 396 esquina Argomedo ...

NECESITAMOS aplanchadoras ... ñeras. Tintorería "Las Novedades" ... San Francisco 435.

BARNIZADORES para muebles ... cesitamos. Trabajo permanente ... fré, 227.— ...

81) PERMUTAS DIVERSAS

RECIBIMOS en permuta ... mueble u objeto de calidad ... Ninove. Huérfanos 740. (81) ...

82) PERSONAS BUSCADAS

SE DESEA saber de César ... lenzuela Díaz por asuntos de ... cia. Cualquier noticia ... Arturo Prat 828, Ana Castro ... quez. (82) ...

84) PINTURA y DECORACION

VARIEDADES en colorido ... turas de alta calidad ... productos Ruiseñor, fábrica ... ofrece su experiencia ... ciones finas. Descuentos ... les. A profesionales. 10 ... to. Alonso Ovalle 1072. (84) ...

FABRICA de pinturas ofrece a ... señores arquitectos, constructores ... contratistas, propietarios ... ductos Ruiseñor. Pinturas ... rentes tipos, opacos, brillantes ... mibrillo, esmaltes. Almacén ... ventas. Alonso Ovalle 1072 ... ras Colón. (84) ...

RUISEÑOR, fábrica de pinturas ... óleos, temples, esmaltes ... dad en pinturas, mejores ... dos, finas, elegantes ... 10 por ciento descuento ... sionales. Alonso Ovalle 1072 (84) ...

Casi todos los mejores potrillos de 3 años están citados para el domingo

Ghirlandaio enfrentará nuevamente a Abrantes y otros elementos que se han consagrado también como buenos, despues de severas campañas.-

Con verdadero interés aguarda la afición la "Polla de Potrillos" que se disputará el próximo domingo pues dirimirán por fin superioridades varios potrillos que aspiran al cetro de la generación.

9 Albalharo 56 (L. Espinoza). No corre desde el 17 de abril, cuando escoltó a medio pescuezo a Jipi Japa en el clásico "Domingo 2.o Herrera". Tuvo después un pequeño accidente y su trabajo del lunes fué malo, de manera que no se le puede asignar opción.

12 Abrantes 56 (J. Orellana). Resulta la línea si se considera su lucida actuación última, en que fué batido estrechamente por Ghirlandaio al que dió cuatro kilos, soportando todo el peso de la carrera.

2 Boabdil 56 (R. Cornejo). Inferior netamente a varios de sus enemigos, su triunfo constituiría una sorpresa de proporciones.

3 Comandante 56 (A. Urrutia). Su mayor hazaña fué aquella en que dió cuenta de Harpón y Abrantes, recibiendo de este cinco kilos, en pista pesada. Después llegó décimo segundo en el "Alberto Vial".

6 Coronado 56 (R. Madariaga). Siguen creyéndolo bueno, pero no ha correspondido sino en mínima parte. Quinto en su última de Quematodos.

Damasco 56 (J. Olivares). Segundo de Quematodos y noveno de Ghirlandaio. A un placé puede aspirar este, pues vale más que muchos.

8 L[illegible] Bego 56 (J. A[illegible]). Obtuvo su [illegible] cinco cuerpos y despues derrotó con facilidad a Templete y Damasco. Sigue progresando y resulta la sorpresa indicada de la gran carrera.

11 Chirlandaio 56 (O. Olivares). El invicto hijo de Nars ed Din es nuestro gusto hasta el momento. Acusa cada día mayores progresos y se le considera el presunto crack de la generación.

14 Glencoe 56 (R. Parodi). Corredor es y se desempeña muy bien en la pista del Club Hípico. Cuarto de Salero en el "República Argentina", y con una excelente campaña anterior. Es la tercera o cuarta carta de importancia.

5 Harpón (E. Saavedra). Se ha visto claramente que no po[illegible] vencer a [illegible]andaio, Abrantes, y otros.

13 Little Fool 56 (P. Alquinta). Reapareció hace poco y fué batido estrechamente por Surface. No puede entusiasmar a nadie.

4 Longo 56 (M. Anjari). Fué quinto de Ghirlandaio en el "Alberto Vial", pero a unos siete cuerpos de él.

10 Meléndez 56 (N. N.). Está batido netamente por línea por lo menos por ocho de sus adversarios.

7 Templete 56 (A. Poblete). Atropelló en la recta como para ganar el "Alberto Vial", pero Ghirlandaio y Templete se vieron mucho mejores, clasificándose tercero al final. Por ahí debe andar nuevamente.

Candidatos con mayor posiblidad en el programa que se presentará pasado mañana en el Club Hipico

PRIMERA CARRERA.—1.300 metros. (3 años ganadores.)

QUE TAL 57 (P. Ulloa). Después de algunos fracasos, vuelve de un corto descanso. Sus últimos trabajos son muy buenos y en este lote su victoria es lógica y posible.

FALERNO 53. (A. Poblete). Ganó por seis cuerpos y en su segunda presentación entró tercero de Surface y Little Fool, a más de cuatro largos. Con el anterior debe ser la pelea.

SEGUNDA CARRERA.— 1.200 metros. (3 años no ganadores)

GALGO FINO 55 (E. Saavedra). Se permitió disputar el "Alberto Vial" y naturalmente terminó de los últimos. Ahora, frente a elementos modestos, puede obtener su primer triunfo.

LUPERCO 55 (R. Parada). Después de clasificarse en ocho o nueve ocasiones tercero, dejó de figurar. Aquí tiene una oportunidad para cambiar por fin de categoría.

MILEO 55 (O. Olivares). Tendrá una alta cotización por su tercero de Mitre y Tributo en el Chile y sus continuos progresos.

TAUCU 55 (A. Silva). En dos oportunidades ha corrido sin figurar, pero es muy ligero y parece no ser tan malo como el resto del lote.

TERCERA CARRERA.— 1.200 metros. (3 años no ganadores)

ALI SHAH 55 (L. Espinoza). Acaba de llegar último, pero es evidente que esta colocación no representa su verdadera capacidad. Debem ejorar mucho aquí.

ATKINSON 55 (J. Escobar). Le hemos visto buenos trabajos últimamente y como el grupo es francamente malo puede muy bien figurar.

KUNIBAL 55 (A. Poblete). Otro que no se ha demostrado tan ordinario y que tendrá muchos partidarios.

WHY NOT 55 (P. Ulloa). El favorito, y si corresponde a su última actuación —segundo de Hipócrates— el posible ganador.

CUARTA CARRERA.—1.100 metros. (Jinetes aprendices)

MAMBO 58 (J. Atala). Ha estado fracasando, pero en lotes netamente mejores. En éste —y a los palos— es capaz de lucirse.

PELOPONESO 55 (E. Saavedra). En sus dos anteriores ha contado con muchos apostadores y sólo se ha clasificado séptimo y quinto. Ahora puede ser la cosa.

CORRIDA 51 (J. Escobar). Tercera de Caperol y Dos de Oros y en condiciones de vencer a estos enemigos, en cien metros menos.

FORUM 50 (O. Muñoz). Su reciente accidentado duelo con Salgón lo señala como un candidato muy indicado.

DOS DE OROS 49 (R. Montoya). Recibió tres kilos de Corrida y la aventajó por medio cuerpo. Cuestión para que trjunfe de un poco de suerte, indispensable en un grupo de 23 competidores.

QUINTA CARRERA.— 2.600 metros. (Handicap)

VERDI 55 (A. Poblete). No es de extrañar que llegara apenas octavo en el último clásico ganado por Biriatou, pero sus brillantes victorias anteriores lo autorizan para imponerse, a pesar de lo largo de la distancia.

CHISPAZO 53 (J. Atala). Bien colocado lo divisamos a este peso y si llueve, mucho mejor para él.

HAFIZ 51 (S. Godoy). Es uno de los que mejor cubre este recorrido. Llegó después que Verdi en el clásico de Biriatou, pero poco antes había batido a Cerdán en 2.400 y recibiendo de éste tres kilos y medio (49 por 52,4).

COMOTI 45 (F. Gatica). Tan livianito y en gran estado, aparece como la sorpresa indicada. En su anterior, dió cuenta de El Trovador, Macollado y Vermeille, en 2.200.

SEXTA CARRERA.—1.100 metros.— (1.a Serie).

HOOVER 55. (A. Poblete). Subitamente se compuso y peleó la llegada con Taanari y San Tito. Gran carta.

TAANARI 55. (M. Anjari). Recibió dos kilos de Hoover en esa ocasión y lo procedió por medio cuerpo. Es cuestión de gusto la elección, aun que éste es mucho más parejo.

MUZGA 54 (R. Montoya). Peligrosa en distancias cortas en cualquier lote la hija de Muzlooom.

SILBIDO 51 (E. Saavedra). Cumplió la suspensión que le fué impuesta el 1.o de agosto, cuando la Junta de Comisarios del Club Hípico estimó sospechosa su conducción. Averiguar sobre él.

CHI KO KU 47. (S. Godoy). Lo creemos capaz de mejorar su última defección en una de las pruebas ganadas por Taanari.

BUEN HOMBRE 46. (F. Gatica). Aunque lo traerán muy afligido desde un comienzo las balas que son algunos de sus enemigos hay que asignarle opción, tan livianito.

OCTAVA CARRERA.—1.600 metros.— (2.a Serie).

ONZO 57 (L. Espinoza). Con 58, acaba de clasificarse tercero de Ramadán y Campanito, performance a todas luces excelentes.

TACH MAHAL 56 (O. Valenzuela) En vigoroso rush final de la recta logró el segundo premio, a dos cuerpos de Paladín, precediendo por uno y medio a Onzo, del que recibió cuatro kilos.

CAMPANILO 52 (E. Saavedra). En la oportunidad citada en primer término logró una afortunada pasada por los palos y murió a un cuerpo de Ramadán.

DIEZ DE JULIO 50 (J. Escobar). Reciente vencedor, hay que tomarlo en cuenta. Subió de serie pero bajó cinco kilos.

CASCADA 47. (S. Godoy). Está muy buena y a este peso puede dar cuenta de los anteriores.

NOVENA CARRERA.—1.100 metros.— (3.a Serie).

CHAPALCO 56 (A. Poblete). El potrillo se divisa nuevamente bien colocado en este grupo. Cuarto de Upward con algunos inconvenientes.

CARNEGIE 55 (R. Parada). Esta vez en su lote, y con buenos ejercicios recientes.

UGOLINA 52. (M. Anjari). Si rinde su verdadera capacidad, puede perfectamente hallarse en la pelea final la veloz hija de Knockem.

CUMPLIDORA 51. (J. García. Fracasó el domingo, octava de Mar de Oro, pero su estado actual de training permite pensar en que no hizo su carrera.

PROBIDAD 50 (R. Montoya). Terminó mal en su anterior en el Chile, pero poco antes había vencido en el Club en gran forma a Madame y Cumplidora recibiendo dos y cinco respectivamente de éstas.

CAPEROL 48 (G. Farmer). Se impuso en una serie inferior, pero fácilmente y con dos medio kilos más.

DECIMA CARRERA. 1.100 metros.— (4.a Serie).

GANSTER 56 (L. Espinoza). Cuarto de Pentagón, pero en un grupo muy superior. Mantiene sus formas.

BROQUELERO 50. (J. Escobar). Es rápido el potrillo y su reciente defección no debe tomarse en cuenta ya que luchó con enemigos bastante mejores.

NIDAL 50 (J. L. Silva). Viene de Viña, donde acaba de ganar en un handicap ascendente de 3.a serie a Romano y Concierto.

USURPUDORA 50 (R. Montoya). Recomendamos no olvidar en las apuestas, pues es capaz de imponerse, pese a sus últimos fracasos.

ABALONA 49 (F. Gatica). Muchos partidarios va a tener la veloz Nars ed din cuyas perfomances recientes son muy buenas: tercera de Chamusquera y Corazón Loco y vencedora fácil en el Chile de Mansión.

UOWARD 47 (S .Godoy). Candidato de prestigio, por la forma en que venció hace poco, en una serie es claro inferior.

EL UNICO INVECTO.—A pesar de que la línea de carreras está del lado de Abrantes, en la "Polla de Potrillos" va a ser favorito Chirlandaio, ganador de dos brillantes victorias, por sus sobresalientes aprontes de la semana. Sus progresos son cada día mayores y la mayoría de los hípicos lo estima el presunto crack de la generación.

LAS MEJORES OPCIONES EN EL CHILE

PRIMERA CARRERA.— 1200 metros (Novena serie)

GIRON 56- M. Maturana. El domingo partió y recuperó mucho terreno. Además quedó en observación por los Comisarios. Buen dividendo.

NINIKOWA 52- H. Galaz— No figuró en la ganada por Testonique a Intima pero sus anteriores le dan opción.

GLORIOSILLO 51-M Henríquez— con 52 kilos sexto de Alentado y ahora seguro en la pelea.

LLOROSA 50- O. Castillo— Nuevamente tratará de ganar desde la largada y la distancia la favorece.

SEGUNDA CARRERA.— 1.400 metros— (Tres años no ganadores)

BALAGUR 56-A Urrutia— Quinto de Mitre en su última y ahora en la tabla muy posiblemente el hijo de Treble Crown.

ICTIOL 56-J. Pizarro— Quinto de Hilarión y también con expectativas de hacer pelea en la llegada.

TRIBUTO 56-G. Retamal— Deberá ser el favorito por su carrera llegando segundo de Mitre.

MONTE VELOZ 56-J. Aravena— Nuevamente podrá pagar placé el hijo de Iturbide. Tercero de Copabanca.

TERCERA CARERA.— 1.400 metros— (Tres años no ganadores.

CIVILON 56-H Basay— El favorito por haber escoltado a Copabanca y llevar muy buen jinete.

LINGUAL 56-O Olivares— Gran [illegible] su [illegible]ero de [illegible] en el Club Hípico, 1.500 metros.

RUMBEADOR 56-C Giraldez— Por un tercero de Rey de Basto y Piés de Plata hay que reconocerle posibilidades.

MORUNO 56-M Anjari— Quinto de Rey de Basto y con buenos aprontes puede ahora demostrar progreso.

CUARTA CARRERA.— 1.200 metros (Octava serie).

VELLOCINO 53-C Farmer— Un segundo puesto a medio pescuezo de Gigantesco le da señalada chance.

GUENI 50 — U. Gaete — Recibe kilos de todos sus rivales y va en la distancia en que mejor se desempeña.

TATITA 52.- J. Pizarro— Bien montada y en sus últimas ha estado llegando muy cerca.

EMOCIONADA 51— E. Soto— No figuró en la ganada por Comofin a Insecto pero ahora seguramente lo hará mucho mejor.

QUINTA CARRERA.— 1.400 metros. Carrera Especial (Handicap).

GIRONDE 56— E. Saavedra— Una carta de segura figuración y muy cotizada.

REMO 52-R Cornejo— Bien montado y con figuraciones recientes.

ELECTA 52- O. Manríquez— Acaba de perder estrechamente ante Parralino y nuevamente estará en la quemada.

CARRILERA 45-L Jara— Reaparece peligrosamente liviana y en la distancia que más le acomoda.

SEXTA CARRERA.— 1.200 metros- (Séptima serie).

ALENTADO 54-M Maturana— Acaba de imponerse a Irmele en la distancia y tiene intenciones de repetir.

PASAJERA 54-A Urrutia— Por un cuerpo la ganó Derecho y deberá ser una de las favoritas.

OMER PASHA 52-C Giraldez— Con este peso hará pelea y con gran apción a triunfar.

MAJULITA 51— M. Guerrero— Muy estrecho la derrotó Primoroso y ahora la menor distancia la favorece.

SEPTIMA CARRERA.— 1.200 metros— (Sexta serie).

CUBANO 52— J. Pizarro— Bien montado y por haber llegado quinto de Ideal es posible su triunfo.

MEDITERRANEO 50 H. Basay— No figuró en los 1.400 ganados por Alicanto, pero ahora va mejor en el handicap.

EL PRADO 50-U. Gaete— Muy bien corrió el domingo llegando [illegible]uarto cerca de Alicanto, Genético y Manona. En la pelea seguro.

MUY GENTIL 50- F. Gatica.— Con buen jinete mejorará sus discretas performances recientes.

OCTAVA CARRERA

1200 metros (segunda serie

CACAREO, 58 —G Retamal.—Con intenciones de repetir el pupilo de Salfate que debe ser cotizado favorito.

MARJO, 54—R Ledesma.—Si atropella a tiempo el mulato de Castro será muy difícil barajarle su avance final.

SPAÑOLO, 52—R. Cornejo.— Con esta monta es la cubierta de rigor.

ARGELINA, 48—C. Farmer.—Recibe peligrosos kilos de ventaja y debe ser desde la partida rival de cuidado.

NOVENA CARRERA

1200 metros (Quinta serie)

LA ALTRUISTA, 52—U. Gaete.—Acaba de ganar a Javanés en la distancia y nuevamente hará pelea la hija de Roldán.

CRETA, 49—R. Cornejo.—Puede muy bien vencer pues su último fracaso se debió a que perdió cien metros en la partida.

INFANTE, 49—J. Adaame.—Veloz y en condiciones de peso favorable vemos lucirse al de Quiróz.

ZAPALLAR, 48—M Guerrero.—Seguramente peleará la carrera desde la largada al tordillo de López.

DECIMA CARRERA

(1200 metros (Cuarta serie)

PIERRETTE, 52—C. Ojeda.—En condiciones de anotarse un nuevo triunfo.

PRODIGIOSO, 52—M. Valenzuela.—Por su triunfo en el Club Hípico sobre Castrito y El Serenito su chance es preferente.

BIDACHE, 51—F. Gatica.—Veloz y bien colocada en los kilos es un juego de legítima opción.

RIALTO, 40—C. Farmer.—Todos le dan kilos y seguramente estará en el marcador esta vez el pupilo de Becerra.

UNDECIMA CARRERA

1200 metros (Tercera serie)

CHINA DOLL, 55—J. Pizarro.—Con esta monta es un boleto obligado.

MAR DE ORO, 54—J. Olivares.—Sobresaliente se vió en el Club Hípico al ganar a Fuselaje y Lanero Postillón. El favorito.

SMOKE CLOUD, 50—M Guerrero.—Acaba de ganar a Sucesor y por cierto que puede anotarse otro éxito el hijo de Holy Smoke.

JEANNE MADDOU, 48—U. Gaete.—Fácilmente se impuso sobre Fantasma Gris y Selenio. Muy cotizada estará la de Troya y seguro en el marcador.

Aprontes de ayer en ambos Hipódromos

HIPODROMO CHILE

Pista de arena (subida):

200 metros:

ALMA MATER, E. Soto, en 12 2|5.
BERLIOZ, A Urrutia, en 12 2|5.
EL TRIBILIN, C. Farmer, en 12 1|5
MARUJITA, M. Guerrero, en 12 2|5.
ADONIS, M. Anjari en 12 1|5; repitió en 12 2|5.

400 metros:

RENCILLA, U. Gaete, en 25 4|5. repitió en 25 2|5.
CACAREO, G. Retamal, en 25 2|5.
GUENI, U. Gaete, en 26.
NONES, A. Núñez en 26 repitió igual.

500 metros:

LA ALTRUISTA, U. Gaete, en 32.
MATO GROSSO, aprendiz, en 32.
CAPATAZ, aprendiz, en 32.
COREA, M. Henríquez, 32 2|5.
OVIEDO, E. Soto y Monte Velos, J. Aravena, en 31 2|5; ganó primero por 2 cuerpos.
JULIAN, L. Jara, en 31 2|5.
LINCOYAN, A. Urrutia en 33; repitió 400 en 25.
PERUANO, J. Pizarro, en 31.
ASTURIANO, C. Farmer, en 31.

600 metros:

ICTIOL, J. Pizarro, o Rumbeador, C. Giráldez, en 39; llegaron iguales.
FLAMARION, B. García, en 39 3|5.
FLORADA, G. Retamal, en 38 3|5.
RIALTO, C. Ojeda en 39.
PETRONIA, E. Soto, en 39.
FERREA J. Aravena, en 38 3|5.
RIALTO, C. Ojeda, en 39.
PETRONIA, E. Soto, en 39.
FERREA, J. Aravena, en 38 3|5.
PARTIZAN, G. Retmal, en 38 2|5.
NUKY J. Pizarro, en 38 3|5.
JALES, aprendiz y Ninikowa, H. Galaz, en 39; ganó Jalés fácil.
KKAKKBADA, J. Pizarro, en 40.
PIERRETTE, O. Jaña en 38 3|5
GLINTON, aprendiz, en 39.

800 metros:

MORUNO, M. Anjari, en 51 3|5.
CUTE LORD, J. Pizarro, al carrerón en 56.
MANUSCRITO, R. Contreras, en 54 2|5.
POMPILIO, J. Pizarro, en 52.

Pista arena bajada: 500 mts.

CAIMAN, J. Pizarro, en 30.
MITRE, G. Farmer, en 30.

600 metros:

China Doll, A Orellana, en 37.
CUBANO, J. Pizarro, en 36.

800 metros:

GALANTE, J. Pizarro y Dusty, R.
GALANTE, J. Pizarro y Dusty, R. Ledesma, en 51; iguales.
TALMA, C. Ojeda, en 50.

CLUB HIPICO:

TAIA, L. Espinoza, 1400 en 1,30.
GLENCOE, R. Parodi 1000 en 1.4.
MELENDEZ, con A. Silva, pasó 1000 en 1,3 2|5.
GHIRLANDAIO, con O. Olivares, pasó 800 en 49 1|5.
NIÑA CHILENA, con F. Alvarez, pasó 400 en 25.
RODRIGUEZ, con M. Carrasco, pasó 700 en 44 1|5.
WINKA, con R. Donoso, paso al carreron 700 en 48.
CHUMANSERA, con H. Bassay, pasó 800 en 52.
PALADIN, con D. Vásques, pasó 700 en 44.
GRANADERO, con aprendiz, pasó 600 en 40 3|5.
MAMBO, con E. Salas, pasó 400 en 25 2|5.
COPERA, con aprendiz, pasó 600 en 40 2|5.
PALITROQUE, con Montoya, pasó 1000 en 1,7 2|5.
MADAME, con A Silva, pasó 500 en 31.
COMOTI, con J. Escobar, pasó 400 en 25 2|5.
UPWARD, con S. Godoy, pasó 500 pasó 600 en 38 4|5.
FORMATON, con H. Vergara, pasó 600 en 38.
AQUILINO, con H. Pereira y Tach Mahal, A. Silva, pasaron 500 en 31 2|5, llegaron iguales.
ABALONA, con Gatica y Landetita, R. Montoya pasaron 790 o8D.
R. Montoya, pasaron 700 en 43 2|6, llegaron iguales.
HARPON, con E. Saavedra, pasó 800 en 50 3|5.
RETAMO, con J. García, pasó 500 en 31 1|5.
WHY NOT, con D. Vásques, pasó 500 en 31 2|5.
D DE JULIO, con J. Escobar, pasó 700 sin apuro en 46.
KIMONA, con P. Ulloa, pasó 400 en 26.
TECATEO, con Fco. Gatica, pasó 500 en 31.
GALGO FINO, con E. Saavedra pasó 800 en 51.
UPWARD, con S. Godoy, pasó 500 en 30 3|5.
CHI KO KU, con R. Parodi, pasó 800 en 51 3|5.
ZAHORI con J. García, pasó 600 en 38.
BAYARDO, con H. Pereira, pasó 700 en 43 3|5.
QUE TAL, con H. Bassay, pasó 800 en 52 2|5.

Caja de Previsión de EMPLEADOS PARTICULARES

FORMACION DE SOCIEDADES DE EDIFICACION

La Caja de Previsión de Empleados Particulares llama a concurso público de antecedentes a empresas constructoras privadas de reconocida capacidad y solvencia para la formación de Sociedades de Edificación, reservándose la facultad de aceptar las que estime por conveniente o de rechazarlas todas.

Para estos efectos, los interesados deberán acompañar a su solicitud un memorándum que explique los antecedentes de la firma, construcciones más importantes que ha efectuado, capacidad de construcción anual con la organización que dispone y solvencia bancaria debidamente acreditada.

Las solicitudes serán recibidas en las Oficinas del Secretario General, 4.o piso, del edificio de calle Huérfanos N.o 1248, de esta ciudad, hasta el lunes 13 de septiembre en curso, inclusive.

Demás antecedentes, pueden ser solicitados antes de la fecha indicada al Secretario General de la Institución, en la Oficina y dirección indicadas anteriormente.

EL VICEPRESIDENTE EJECUTIVO

Impuesto a las Compraventas

(LEY Nº 11.575, DE 14 DE AGOSTO DE 1954)

Hoy es el último día

PARA PRESENTAR LAS

DECLARACIONES DE VENTAS:

Por operaciones efectuadas entre el 14 y el 31 de agosto. Dichas declaraciones deben presentarse en las Oficinas de Impuestos Internos o en las Sucursales del Banco del Estado de las comunas respectivas, que a continuación se indican:

BANCO DEL ESTADO		OFICINAS DE IMPUESTOS INTERNOS	
NOMBRE	DIRECCION	INSPECCION	DIRECCION
Central	Morandé 147	Conchalí	Av. Independencia 3256
Santiago	Morandé 147	Ñuñoa	Irarrázaval 3790
Alameda	Bdo. O'Higgins 123	Providencia	P. de Valdivia 951
Av. Matta	Av. Matta 950	Quinta Normal	W. Martínez 386
Bandera	Bandera 861	San Miguel	J. J. Vallejos 1235
Brasil	Av. Brasil 72	La Cisterna	Gran Avenida 8512
Estación	Bdo. O'Higgins 2690	San Bernardo	Eyzaguirre 561
Independencia	Independencia 1084	Buin	Condell x Pérez
Matucana	San Pablo 3191	Puente Alto	Manuel Rodríguez s|n.
Ñuñoa	Irarrázabal 2621	Peñaflor	Peñaflor
Providencia	Av. Providencia 1998	Melipilla	Vargas 312
Quinta Normal	J. Walker 398	San Antonio	B. Luco 1599
Recoleta	Recoleta 55	Cartagena	Av. Cartagena 851
San Miguel	Gran Avenida 4924	Talagante	Plaza de Armas 1138
Vicuña M.	Av. Vicuña M. 690		

LA OMISION DE LA DECLARACION DE VENTAS SERA PENADA CON MULTA DE HASTA UN SUELDO VITAL ANUAL, EQUIVALENTE A $ 139.200.—

PAGO DEL IMPUESTO

DEBE PAGARSE desde el 1º hasta el 10 de Octubre, en las siguientes Oficinas:
1º En la Sucursal del Banco del Estado indicada por el declarante, o
2º En la Tesorería Comunal respectiva, cuando el declarante haya expresado su propósito en tal sentido.

Pida sus formularios de declaración en las Oficinas de Impuestos Internos o en las Sucursales del Banco del Estado

DIRECCION GENERAL DE IMPUESTOS INTERNOS.

CAMAS GEMELAS! PAT. 13685

DE DIA

UN REGIO DIVAN O SOFA CON BRAZOS EN CUALQUIER ESTILO

GUARDAN CADA UNO LA CAMA TENDIDA LISTA PARA USARSE

DE NOCHE

UNA CAMA DOBLE MATRIMONIAL O DOS INDEPENDIENTES IGUALES

Exclusividad

MUEBLES VOLTAS MR SOFAS CAMAS

Gran variedad de modelos en diferentes estilos, tamaños y sistemas

CREDITOS

132 PORTUGAL 132

aparentemente iguales

Reproducciones de la Venus de Milo hay por todo el mundo. Pero una sola es la Venus de Milo estatua de Afrodita cuyo autor se desconoce. Fue descubierta en 1820 en la isla griega de Milo por Yergos un labriego y se conserva en el Museo del Louvre. Ninguna reproducción de la Venus de Milo encierra el soplo genial de su creador y por lo tanto su valor intrínseco.

Igual sucede con las altas creaciones de la ciencia electrónica de la cual PHILIPS es su mas alto exponente. Sus radios y radiofonógrafos tienen el soplo del artífice creador y del científico infatigable.

El solo nombre de PHILIPS es garantía absoluta de la calidad superior y tono purísimo de sus receptores ya que solamente los radios PHILIPS tienen el famoso Tono Europa.

Muchas Veces Imitado Pero Nunca Igualado. El secreto de esta calidad superior reside en el hecho de que PHILIPS es la única marca de radios en el mundo que no emplea accesorios standard sino partes y materiales desarrollados según diseños propios por los científicos de sus afamados laboratorios de Holanda especialmente para los receptores PHILIPS, a fin de que formen un conjunto armónico y proporcionen una perfección total.

Las válvulas electrónicas PHILIPS trabajadas prolijamente por verdaderos joyeros de la electrónica moderna constituyen el corazón de oro de su radio PHILIPS no mejorado realmente el diseño y características de sus nuevas válvulas con respecto a ruido de fondo y selectividad obteniendo una mayor potencia y una captación total de las estaciones más débiles y lejanas.

PHILIPS

La Marca Insuperable en Radio y Television

84) PINTURA y DECORADO

ARQUITECTOS, constructores, contratistas, propietarios, nuestra fábrica de pinturas les ofrece los productos Ruiseñor, en óleos y temples, 10 por ciento descuento por agosto y septiembre. Visite almacenes de ventas. Alonso Ovalle 1072. (84) 7-9 C.

85) PRESTAMOS, FINANZAS

INVIERTA su dinero nuestro intermedio. Magnífico rendimiento. Responsabilidad. Partidas $ 20.000, a $ 50.000, plazo mínimo 120 días. Huérfanos 740, entrepiso.

CENTRO THEBES.—Para éxito empresas dificultades, folleto gratis.— Casilla 2523. 11 9 P.

ANTICIPAMOS dinero sobre muebles, mercaderías, etc., enviados a remates semanales Casa Araya. Compañía 1360. (85) H|O C

86) PROPIEDADES COMPRAN

COMPRO. Al contado en Puente Alto, casa, sólida, zona urbana, pago por intermedio de Caja. Ofertas en la Inspección de Patentes de la I. Municipalidad y en calle Bolivia 021. 12 9 K

NECESITO comprar casa o sitio con mejoras en Llay Llay escribir Olga Zulela, Catemu. 86 8 - 9 K.

TERRENOS para lotear y parcelar necesitamos. Ahumada 254, Of. 611. (86) 11.9 C.

TERRENOS para lotear y parcelas necesitamos. Ahumada 254. Of. 611.

87) PROPIEDADES, CORREDORES

LUIS Baltra Olivares, oficina de propiedades, Huérfanos 1223, oficina 4, teléfono 62657, ofrece casas sitios, parcelas, fundos. Operaciones rápidas. (87) 13-9 P

SITIOS, antes de comprar o vender su sitio visítenos. Ahumada 254, oficina 611. (87) 4-9 C.

SITIOS, compre en todos los barrios, clientes exclusivos. Ahumada 254, oficina 611. (87) 4-9 C.

ANTES de vender o comprar su casa consúltenos, le aconsejaremos sin ningún compromiso lo que necesite. Ahumada 254, oficina 611.

89) PROPIEDADES VENDEN

VENDO CASA EN BARRIO BRAsil, antigua. Llamar teléfono 66246. 8 9 P

VENDO casa esquina todo servicio: Verla y tratar Entre Ríos 185, Tropezón, Quinta Normal. (89a) 10,9 K.

89) PROPIEDADES VENDEN

SITIOS VENDO, antes de comprar visítenos, puede ser que tengamos lo que Ud. busca. Ahumada 254. Of. 611.

$ 2.900.000. Lindo Chalet en Nueva Costanera, frente Monjas Ursulinas, dos dormitorios, baño lujo, living, comedor, departamentos empleadas, calefacción, garage, terraza jardín. De 12 a 13 y 17 a 19 horas. Nueva York oficina 401. Fello. (89a) 8.9 P.

PARCELAS, cercea de Curicó, vendo: parcelas de 1 Ha. plantadas de pinos, en plena zona central, con ferrocarril a la puerta, la inversión segura $ 8.000 de pié, cuotas de $ 1.250 mensuales. Ahumada 254. Of. 611.

160.000.— Inmediato Alameda, próximo García Reyes, pasaje, una habitación; servicios, gas. Baltra, Huérfanos 1223, Of. 4. (89a) 10,9 P.

380.000.— OCASION, cerca Avda. Portales, dos cuadras, Alameda, dos habitaciones, toilette, cocina, patio, techo zinc, estucada. Baltra, Huérfanos 1223. (89a) 10,9 P.

2.600.000.— OPORTUNIDAD, Arturo Prat, 17x48, apta industria, corriente industrial. Baltra, Huérfanos 1223. (89a) 10.9 P.

SITIOS EN BATUCO, apresúrese a comprar los últimos sitios que quedan $ 50.000 con escritura definitiva inmediata, 50% al contado, saldo 1 año. Ahumada 254. Of. 611.

SITIOS COMPRO, tengo pedidos de sitios, en todos los barrios, antes de vender, visítenos sin compromiso. Ahumada 254. Of. 611.

LINDO SITIO, listo edificar, vendo Ñuñoa, Los Orientales. Pormenores escribir Clasificador 32, Santiago. (89G) 9.9 P.

92) RADIOS, FONOGRAFOS

VENDO RADIO, automóvil marca Regal onda corta y larga, casi nueva, Castro 41. (92) 9.9 P.

DICK TRACY — Por Chester Gould

93) RELOJES

RELOJES cualquier estado compro, oro, joyas, boletos empeño. Huérfanos 1241. (93) H|O C.

94) REMATES

REMATES semanales todos los viernes. Recibe toda clase de muebles y mercaderías, Casa Araya, Compañía 1360. (64) H|O C.

REMATE DE MENAJE CASA, muebles living, comedor, escritorio, dormitorio y menaje en general el sábado 11 septiembre a las 15 horas en Almirante Montt 491 por orden de Manuel Lillo, Ricardo Prado, Marta de Besoain, Arturo Pacheco; Rosa Arriagada; Ruth Schmidt; Olga Saavedra; Clínica de Alfombras; Manuel Caro; Oscar Arriagada; Ernesto Montané; Abraham Pérez; Humberto Hidalgo; Andrés Orpinas; Guillermo Muñoz; Juan Escudero; Salvador González; Ricardo Hernández; Manuel Silva; María Saleck; Francisco Tokos.— Víctor Araya, Carlos Schmidt, Alfredo Recart, Carlos R. Schmidt, Martilleros Públicos. (94) 11,9 C.

ANTE SEGUNDO JUZGADO CIVIL Santiago, 28 actual, quince horas, rematárase propiedad ubicada Brigadier de la Cruz 790 hoy 812. San Miguel Mínimum. $ 260.000, pagadero contado. Boleta equivalente 10% mínimum. Demás bases y antecedentes consultarlas juicio "Briceño Jorge con Sanhueza Arístides". Secretario. (94) 10-11 y 13 (9) P.

POR ORDEN del Primer Juzgado de Mayor Cuantía, juicio "Rabat con Liberona", remataré el día viernes 10 del presente a las 11 horas, en Alameda N.o 208, 212, una máquina registradora "National", al mejor postor. Fernando Anrique Pérez.— Martillero Público. (94) 10,9

SOLO CUESTA $ 14.— DIARIOS

Este aviso

SILVANA.— CONFECCIONES finas. Desde 600, puntualidad, rapidez. Elegancia. Besnard 570. Catedral cuadra 1600, 1700. (15) 21,9 P.

Con la tarifa mínima contemplada para **AVISOS ECONOMICOS CLASIFICADOS DE "LA NACION"** Para mayores detalles, o si requiere la visita de un agente nuestro, sírvase llamar al teléfono 82222 (anexo 25).

94) REMATES

REMATE.— El lúnes 27 de septiembre en curso a las 11 horas en calle Agustinas 1253, noveno piso, oficina 901, ante el árbitro don Gustavo Schafer Drevet que conoce de la liquidación de la comunidad existente entre doña María Peralta Salvatierra y otros y por acuerdo de los interesados se rematará, con admisión de licitadores extraños la propiedad ubicada en esta ciudad, calle Conde del Maule N.o 4177 por el mínimo rebajado de $ 1.100.000 que se pagará con $ 600.000 al contado y el saldo en doce cuotas mensuales e iguales, devengándose la primera el 27 de Octubre próximo, con el interés del 8% anual y el 12% en caso de mora. Todo interesado deberá acompañar boleta a la orden del árbitro por el diez por ciento del mínimo. Mayores antecedentes en el estudio del árbitro. Carlos Peragallo, Actuario. (94) 10,9 P.

94) REMATES

REMATE de muebles y menajes de casa, amoblados comedor y living, lámparas, cocinas a gas y parafina, varios para hogar, remataremos viernes 10 septiembre a 10.30 y 15 hrs. por orden de los señores, Fernando Montaldo, Salvatio Fuenzalida, Sara Yentzel, Alberto Saenz, Esther de Montero, Manuel Silva, Casa Bauza, Agustín Díaz, María Saleck, Juan Melo, Carlos Silva, Lilly de Luders, Rafael Martínez, Natalio Bacigalupo, Chester Latroph, Julio Quintana, Eque Bustos, Juan Puge, Gmo. Valenzuela, Teresa Arias, Emilio Castro, Cludovica Mena, Juan Caro, Raúl Zárate, Rto. Montes, Bdo. Bravo, Luis Ibarra, Kurt Hofmann, Tintorería a Las Mil Maravillas, Amada Cortez, Gileberto Campos, Baldo Fitarevic, Rdo. Ortiz, Raúl Santelices, Mario Araneda, José Orellana, Feliciano Martínez, Raquel Araya, María Andersen, Elena Bustamante, Raúl Donoso, Armando Silva, Olga Barañao, Fco. Giaconi, Raúl Vargas, Hogar de Cristo, Víctor Abrikail, Aurora de Bustos, Juan Rodríguez, Elio Tissi, Eliana Ritter, Hto. Giordano, Juan Torres, Laura Cavada, Helga Vhermeren, Olga Saavedra, Eugenio Bojar, Jorge Alvarez, Adela de Munita, Heriberto Espinoza, Gmo. González, Ricardo Villalobos, Alicia Soffia, Luis Sanso, Ricardo Hernández, José Dellafiora.

Víctor Araya L.; Carlos Schmidt R.; Alfredo Recarts; Carlos R. Schmidt V. Martilleros Públicos. (94) 10,9 C.

REMATE.— Remate del menaje de casa, muebles antiguos de caoba y jacarandá, radio-electrola Blaupunk, servicio de porcelana Limoges y de cristal Bacaratt, libros de arte y literatura universal, vajilla de plata, cortinajes y alfombras, espejos murales, amoblados para dormitorios, lavadora eléctrica y cocina a gas, etc. Por orden del Sr Oscar Correa Correa y los señores M. Guzmán, C. de la Huerta, D. del Río, A. Mery, P. Correa, S. de Eyzaguirre, M. Lira, Suc. Vicuña, E Cienfuegos, C. Hurtado, S. Gajardo, E. Lira P., J. Echeverría, A. Matte, E. M. de Smart, J. de Re..., E. Figueroa, H. Smart M., G Pellisier, I. Sotomayor de B., D. Zañartu, V. Errázuriz de Z., O. Rodríguez, F. Spencer, J. Eyzaguirre, C. Rozas L., S. Midolo, H. Vial, P. ..va, C. Rodríguez R., G. Rey, A. Díaz, C. Zampatti, Fdo. García Huidobro, R. Frías, J. Finger, M. de Soffia, J. de Sabal, J. de Sumar, I. de Pereira, E. Grez, F. Errázuriz, M. Guevera, P. Valdés, H. Calvo, E. Astete. Mañana sábado a las 10.30 y 15 horas en Pedro de Valdivia 0186. A la vista hoy de 3 a 7. Hernán Eyzaguirre Lyon, Roberto Rivas Ossa, Alberto Soffia Opazo. Martilleros Públicos. (94) 11,9 C.

AQUILES MANCILLA, MARTILLEro, Remataré por orden Primer Juzgado Menor Cuantía, juicio Friefel con Minder, el martes 14 a las 15.30 en Amunategui 472, Ropero, comedor, velador, silla. (94) 11,9 P.

TERCER JUZGADO CIVIL Mayor Cuantía. Remate. Audiencia 29 presente catorce y media horas, se rematará propiedad calle Mondaca N.o 9704 de la Comuna de Cisterna, Dep. San Bernardo, inscrita a fs. 151 N.o 221 del C. de B. R. de San Bernardo año 1950, embargada en autos Ejecutivos Sepúlveda R. Clara con Quintana B. Alberto. Mínimun será $ 20.000. (2|3 avalúo) Boleta 10%.— Pago contado. Demás bases y antecedentes autos indicados Secretaría Tribunal. Fernández— Secretario. (94) 11,9 P.

94) REMATES

Juzgado Civil Mayor Cuantía, juicio Riesco con Ibarra, el viernes 10 del presente, a las 16 horas, en Mac Iver 460, remataré las especies embargadas, consistentes en: 1 aparador, 1 mesa comedor, 6 sillas paja, 1 cocinilla a parafina, 1 ropero con espejo, 1 cómoda 1 catre con somier, 1 peinador, 1 toilette, 1 ropero, 1 estanque, 6 sillas pergamoide, 1 aparador, 34 chuicos vacíos y balanza poruña, 150 botellas vacías, tres cajas botellas cerveceras vacías, 60 botellas de vino tinto y blanco, 25 tarros atún, 1 mesón, Germán Geell Mira. Martillero Público.

REMATE. —Veinticuatro Septiembre próximo a las 15 horas ante el Cuarto Juzgado Civil de Mayor Cuantía de esta ciudad, saldrá a remate el inmueble ubicado en la Comuna de Ñuñoa calle Rodrigo de Araya N.o 3290 Mínimum $ 266.666.66 Boleta; 10% del avalúo. Demás bases y antecedentes en la secretaría del Juzgado en los autos ejecutivo N.o 121452 de "Henríquez Laura con Ponce Fernando". El Secretario. (94) 12,9 P.

RESOLUCION CUARTO JUZGADO Trabajo, ante Martillero Nieves Peña de González, San Martín 148, el Sábado 25 Septiembre a diez y media horas, rematáranse especies embargadas ejecuciones seguidas por Servicio Seguro Social contra deudores indícanse: Ramón Delpiano Gutiérrez, taladro mecánico, buen estado; Manuel Molina Flores, Medalla oro con gargantilla; Olivia Maragaño Maragaño, guardapelo, argolla y anillo oro; Marcos Singer Sokolowsky, silla paseo para bebé; Jorge Sáez Sáez, máquina rodillo para engomar. El Secretario.

AVISOS VARIOS (San Bernardo)

HOJAS de pita vendo, Parcela 12 de Nos: Fundo "Las Lilas". (S. B.9) 17,9 Z.

ARREGLO toda clase de Calzado, Barros Arana 466. (SB 98) 19,9 Z.

ARREGLO toda clase de radios y antenas especiales. Barros Aranas 566. S.B. (92) 19.9 Z.

MODAS VIRADOS DE TERNOS y transformaciones de ternos. Victoria 401. S. B. (69) 11,9 Z.

HAGO TODA CLASE DE BALdosas y tubos de cemento, Pérez 773, Teléfono 236. S. B. (37) 12,9 Z.

VENDO Radiador Ford 40, usado Buenas condiciones. Tratar O'Higgins 375. S.B. 23-B 13|C.

VENDO CASA GRANDE CON bastante sitio. Tratar O'Higgins 305. S.B. (89a) 13,9 Z

94) REMATES

$ 390.000.— Mínimo Remate propiedad calle Lira 1856, el 6 de Octubre, 3.30 P. M., Bandera 342, tercer piso, Secretaría Quinto Juzgado Civil Mayor Cuantía. Pago al contado; garantía 10% mínimum. Antecedentes oficina Arbitro Alfredo Bascuñán Puga, Ahumada 312. Of. 315 de 11 a 12.30 P. M. (94) 13,9 P.

REMATE.— ANTE QUINTO JUZzado Civil, rematárase 30 del presente a las 15 horas, propiedad ubicada calle Nueva Eduardo Castillo 3298. Comuna de Ñuñoa. Mínimum subasta $ 1.000.000.— Garantía 10% mínimum, boleta bancaria orden Juzgado, el precio se pagará al contado. Demás bases juicio "Masini con Fletcher".— Secretario. (94) 11,9 P.

RESOLUCION QUINTO JUZGADO Trabajo, ante Martillero Nieves Peña de González, San Martín 148, el Sábado 25 Septiembre a diez y media horas, rematáranse especies embargadas ejecuciones seguidas por Servicio Seguro Social contra deudores indícanse: Héctor Cáceres Fontt, motor eléctrico esmeril, dos cabezas, Luis Carter Farías, máquina hacer jugos; Juan Gattas Silva, cocinilla a parafina dos platos y mueble toilette con espejo; Jani Malkosky Malkoska, bandeja plata; Pedro Ontetto Pasalacqua, reloj pulsera de señora; Inés Obrador Valenzuela, reloj pulsera de señora; Ricardo Prado Arcos, máquina

NECESITO ... de Covadonga 209. S.B. (17a) ...

DOY CLASE de matemáticas, física, Barros Arana 47... S.B. (31) ...

SE VENDE UN ESPEJO ... luna biselada y cuadro ... Tratar Victoria 660. S.B. (35) ...

REPUESTOS Y ACCESORIOS para autos y camiones de todas marcas a precios antiguos ofrece "Casa Ponce", Especialidad Ford y Chevrolet. Eyzaguirre N.o 578. SB. (23) ...

VENDO PUERTA Y VENTANA con vidrios, muy buen estado, O'Higgins 319. S.B (37) ...

SE NECESITA empleada doméstica, Barros Arana 544. S.B. (79a) ...

ELENA GALLARDO ... na, O'Higgins 340, San Bernardo. SB 23) ...

94) REMATES

escribir tipo antiguo; Scotti Alt, reloj despertador, rícano y mortero completo. Secretario. (94) ...

96) SANITARIOS, COCINAS

SALAS de baño importadas, nacionales, desde $ 25.900; gran surtido, a $ 2.300; termos, califont, muebles de ..., na, mesas, gran surtido de artefactos sueltos, importados y nacionales. Operaciones por Créditos. Serrano 49 y ... 85995. (96) ...

97) SASTRERIA

DUPOT, cortador ... parisién, diplomado de ... ces. Trajes de señora y caballero. Huérfanos 711, departamento 212. (97) H|O ...

98) SERVICIOS DIVERSOS

SE PUNTEA Y REMATA ... na toda clase de calzado. ... ceda N.o 2015, Talleres "P..." (98) ...

HABIENDO SIDO SUSTRAídos cheques del Gran ... nal Bank de Nueva York ... nados por P. Moore, ... lan nulos por haber ... aviso correspondiente al ...

Dirección General de Industrias
MARCAS COMERCIALES

Marcas comerciales solicitadas del 13 al 28 de Agosto, Inclusives.

Santiago, 1.o de Septiembre de 1954.

Clase 4.—Metales, cerrajería.—"PROMETAL".
Clase 7.—Piedras elaboradas, cemento.— "AEROCOR", "SUPERSIL".
Clase 12.—Caucho, gutapercha.— "TEFLON".
Clase 19.—Aceites y grasas lubricantes.— "ANDINA" "PARAGON", "MISTOL".
Clase 20.—Adhesivos, pinturas.— "COLUMBIA", "DURAMAS", "ANDINA", "BLUNDE-LUX", "HELIOFIL", "LA CASA".
Clase 21.—Jabón común, productos para limpiar y lavar.— "CLIN-CLIN", "MISTOL", "PIGAL".
Clase 26.—Escobas, plumeros, etc.— "RAYO", "FLECHA".
Clase 28.—Herramientas, cuchillería. — "ALBRA", "PROMETAL", "SEALMASTER", "GAUCHO", "VICTORIA".
Clase 29.—Máquinas de coser, etc.— "DURKOPP".
Clase 30.—Aparatos de servicio higínico y aseo. — "ALBRA", "SURE-FLAME", "GROSSAG", "CLAMA".
Clase 32.—Aparatos de calefacción, alumbrado, etc.— "ALBRA", "GROSSAG", "DE LAVAL", "TERMIGLASS", "CLAMA", "JAME-ALEX".
Clase 34.—Refrigeradores, filtros.— "ESKIMO".
Clase 36.—Maquinaria y vehículos.— "PROMETAL", "SEALMASTER", "DE LAVAL", "INGAL", "DURKOPP", "INR", "IRN", "R P", "BIMBO", "FANAR".
Clase 37.—Telégrafos, radios.— "INEMEG", "EDINBURGH", "REGENTONE".
Clase 39.—Receptáculos metálicos.— "KENDALL".
Clase 40.—Recipientes de madera, papel, etc.— "ALMAC".
Clase 41.—Recipientes de vidrio.— "TERMIGLASS", "NOBEL".
Clase 42.—Muebles metálicos y de madera.— "PANTERA".
Clase 43.—Hilos, hilados, cordeles.— "CAPRI", "COPIHUE".
Clase 45.—Telas y tejidos.— "LANA LOBELL", "CONTRO-LAN".
Clase 46.—Ropa de cama, alfombras.— "DRAGON", "GLORIA", "AEROCOR", "CONTRO-LAN".
Clase 47.—Ropa de vestir.— "UNION", "CLUBMAN", "TRUBENIZADO", "OCEAN", "JACK", "LANA LOBELL", "CAPRI", "LA RONDA INFANTIL", "CONTRO-LAN", "SIN NOMBRE", "CAF", "TRIUNPH", "CEDRO".
Clase 50.—Calzado.— "POSE", "FERREYRO", "BELFAS", "MONICA", "DARCY'S", "DIMARCO".
Clase 56.—Instrumentos de tocador.— "GROSSAG".
Clase 57.—Productos de perfumería y tocador. — "ATLAS", "PAYOT", "GOLD METAL", "CARILLON", "OLGAR", "BUEN DIA", "REAL", "FLOROPRYL", "MISTOL", "LANTIK", "CAMINITO".
Clase 58.—Animales vivos, huevos.—"AVICOSAN".
Clase 60.—Leche y productos de lechería.— "MACUL".
Clase 61.—Aliños y condimentos.— "BUDY", "EL TRANSITO", "OCEAN", "LIDER", "MISTOL".
Clase 63—Harinas, pan.—"DEBURGOÑA".
Clase 64.—Conservas alimenticias no dulces.—"BUEN PROVECHO", "KASSIS".
Clase 65.—Té, café, yerba mate.— "YAK'S", "SORO CABAÑA", "CAFELETA", "DELICIA".
Clase 66.—Galletería, pastelería, confitería.— "MARGARITA", "BUEN PROVECHO", "AMIGUITO", "LIDER", "DELICIA".
Clase 67.—Alimentos especiales para niños y enfermos. — "VITHARINA".
Clase 69.—Vinos y bebidas alcohólicas.— "CONDOLIAS", "WILLIAMS", "VIÑA PETEROA", VIÑA CAPERANA", "CARTAVIEJA" (2 etiquetas).
Clase 72.—Juegos y juguetes.— "COLO COLO", "PANTERA".
Clase 75.—Medicinas y productos qumicos y farmacéuticos.— "GENERIT", "TRATANEM", "RITROCITOL", "IRONSIL", "CELREDIN", "RITROCEL", "SILANEM", "ANTANEM", "REDCELIN", "HOSTALIT", "MICROTRAST", "NUTRITERRA", "DURETHAN" "RAUPENTILIUM", "FUNGIZON", "GENETRON", "GOETSCH", "OVOPACYL", "PENETRACIN", "COLPOTAB", CHLOROGIENE", "NIRVONIL", "TIROCLORAN", "QUINTALISINA", "MICROBION", "MICROVAL", "DIPASIC", "G. T. 50 GEWO", "GEWO", "GEWO-CALAS", "ILENTAZOL", "SULFOCILIN".
Clase 77.—Instrumentos médicos, etc.— "VELO ROSADO", "MISTOL".
Clase 79.—Aparatos cinematográficos y fotográficos.— "MICROTRAST", "TOTALMATIC".
Clase 81.—Artículos de escritorio, impresos no periódicos. — "A L M A C", "VICTORLANDIA", "KADETE", "DELTA", "AVICOSAN", "PANTERA", "TACONSUTA", "NOBEL", "2 ETIQUETAS".
Clase 82.—Publicaciones periódicas.— "LAS NOTICIAS DE PRIMERA HORA", "VICTORLANDIA", "JULIET", "HORIZONTE", "EL CHILENO", "POLEMICA", "CLARIN", "LOS DEPORTES".

Nombres de establecimientos industriales y comerciales

"BAMBI", fábrica de muebles; "REX", estudio y laboratorio fotográfico en la provincia de Valparaíso; "MARIQUITA PEREZ", tienda de ropa de niños en la provincia de Santiago; "LAS RENGIFO", establecimiento comercial de dulces y jarabes en la provincia de Santiago; "EL MALLECO", almacén de mercaderías surtidas en la provincia de Malleco; "TRANSOCEANICA", establecimiento comercial de importación y exportación de toda clase de productos en las provincias de Tarapacá y Osorno; "CONTINENTAL", oficina de mensajeros y comisiones de confianza, en la provincia de Santiago; "LOURDES", establecimiento comercial de calzado, artefactos eléctricos, radios, etc., en la provincia de Santiago; "EL TRANSITO", fábrica de aceites comestibles y criadero de vacunos; "COMETAL", manufactura y construcciones de fierro y cerrajería; "ENGEL", establecimiento industrial y comercial de artículos de cuero y nylon; "LA REINA", empresa de transporte de carga en la provincia de Santiago; "ANDINA", establecimiento industrial y comercial de artículos de la clase 20; "LA SANTIAGO", fábrica de pasteles; "DINA", establecimiento comercial de artefactos eléctricos y muebles en la provincia de Santiago; "VULCANO", establecimiento industrial y comercial de heladeras, máquinas lavadoras y estufas; "MUGUET", establecimiento comercial de artículos de la clase 57 en la provincia de Santiago; "BIMBO", establecimiento comercial de artículos de niños en la provincia de Santiago; "LA RONDA INFANTIL", establecimiento comercial de ropa de vestir en la provincia de Valparaíso; "PANORAMA, VISION DE CHILE Y EL MUNDO", audición radial; "LA TRICOLOR" y "LA SUERTE", carnicerías en la provincia de Santiago; "DARCY'S", zapatería en la provincia de Santiago; "DEMOLICIONES VIÑA", empresa de democliciones en la provincia de Valparaíso; "TOTALMATIC", establecimiento industrial y comercial de artículos de la clase 79; "DISCAL", zapatería en la provincia de Maule; "LA PALMILLA", teatro en la provincia de Santiago; "LA COLON", mueblería en la provincia de Santiago; "CODEMAR", pescadería en la provincia de Santiago; "CALEFACX", establecimiento comercial de instalaciones sanitarias y térmicas en la provincia de Santiago; "PETFER", establecimiento comercial de artículos eléctricos, radios, cocinas, en la provincia de Santiago; "I.M.P.E.", establecimiento industrial de mecánica y productos estampados; "MONTECARLO", fuente de soda en la provincia de Santiago; "SUDAMERICANA", frutería en la provincia de Santiago; "AFRA", establecimiento industrial y comercial de artículos de la clase 80; "FAMACOLOR", establecimiento industrial y comercial de artículos de la clase 20.

Se da este aviso para las oposiciones a que haya lugar, las cuales deberán presentarse en la Oficina de Marcas, Teatinos 50, dentro del plazo de treinta días, a contar desde la última publicación.

Las etiquetas que acompañan a estas marcas se exhiben en las vitrinas de este Departamento.

El Director del Departamento de Industrias.

REMATE

EL 30 DE SEPTIEMBRE A LAS 16 HORAS

en las oficinas de la Protección Mutua de Chile, calle Morandé 67.., ante el Notario Público, D. Ernesto Almarza Gundián, se rematará el inmueble denominado

PASAJE PROTECCION MUTUA DE CHILE

Ex Pasaje Canales

que lleva el N.o 1222 por la calle General Mackenna y N.o 1217 y medio por San Pablo, entre las calles de Morandé y Teatinos, de esta ciudad, edificio de concreto, asísmico e incombustible, de cuatro pisos que consta de

41 DEPARTAMENTOS

de diferentes tipos de 1 a 3 dormitorios, living, comedor y depedencias servidos por 4 ascensores. Servicios independientes de gas y luz eléctrica. Superficie edificada 3.740 m2 m|m.

MINIMO $ 18.000.000

Pagaderos con $ 7.200.000 al contado, reconociendo por su valor comercial dos deudas en favor de la Caja de Crédito Hipotecario, hoy Banco del Estado de Chile y el saldo que resulte en tres cuotas iguales a 3, 6 y 9 meses plazo, a contar de la fecha del remate, con más el interés del 10% anual y 15% en caso de mora, bajo hipoteca de la propiedad.

Los gastos de escritura e inscripciones conservatorias serán pagados por mitad y los impuestos serán de cargo exclusivo del adquirente. El de transferencia sólo alcanzará a la mitad legal, pues la Corporación vendedora está exenta de él.

Boleta de garantía: $ 900.000.

Más bases, antecedentes y títulos en las oficinas de la Corporación de 16 a 17 horas.

Nota: No se comprende en la subasta el inmueble destinado a locales comerciales ubicado en calle San Pablo N.o 1219 al 1229 esquina del Pasaje indicado.

PROTECCION MUTUA DE CHILE

El Comercio del PASAJE MATTE AHORA ATIENDE EN SUS NUEVOS LOCALES

"RAPIDO"
Soldaduras, composturas en dentaduras postizas u objetos de metales preciosos: Invento Decreto Supremo 9.238. Pasaje Agustín Edwards 29 entrepiso 1011. Recibimos pedidos de provincias. (PM) 25—10 C.

BOTONERIA "YORK"
Cordonería, hilos, materiales para modistas, cierres Eclair. Merced 872 fono 33590. (PM) 25—10 C.

"VICTORIA SOTOMAYOR"
Trasladó su estudio a Merced 820, local 15, teléfono 397901. Las mejores permanentes en frío, peinados y tinturas. (PM) 25—10 C.

CASA LELIO MORELLI P.
Suc. de Solís Ovando. Bandera 445. Teléfono 88778. (PM) 25—10 C.

PELETERIA FOXFAIR
Knupp y Cia. Ahumada 312 oficina 100 entrepiso. Fono 88871. (PM) 25—10 C.

OPTICA LOSADA
Bandera 278. Teléfono 86895 (PM) 25—10 C

LA ANTIGUA PELETERIA "BLANCO ENCALADA"
Fundada en 1910, se trasladó a Estado 369, 5.o piso donde atiende como de costumbre. (PM) 25—10 C.

MME. BERRY
San Antonio 438. Sombreros, tejidos de lana, guantes, cinturones. (PM) 25—10 C.

CASA LOS NENES
Toda clase de artículos para niños. Fabricación propia. San Antonio 50, interior, edificio Panatt. (PM) 25—10 C.

FABRICA DE MEDIAS LA IMPERIAL
Carlos y Alberto Chahuan. Medias nylon, seda, hilo. Ventas por mayor y menor. Importación de pañuelos suizos y americanos. Surtido completo de calcetería, corbatas, artículos para caballeros niños y guaguas. Ropa interior y guantes. Ahora en Agustinas 1022, local 186. Entrada cine City. (PM) 25—10 C.

CASA PARIS
Sombreros, tejidos en su nueva dirección. Liquidación inaugural. Mac Iver 774. (PM) 25—10 C.

CASA COHE
Al servicio del hombre elegante, ahora en Phillips 47. Fono 38403. Camisería y sombrerería. (PM) 25—10 C

FOTO MARION
Fotos rápidas. Ahumada 125. (PM) 25—10 C

MAISON Helen, sombreros, guantes, carteras. Ahora en Agustinas 1022, local 178, entrada cine City. (PM) 25—10 C.

CASA HOMBO
En su nueva dirección: Phillips 39. Fono 38983 ofrece a sus clientes artículos para regalos, perfumes, juguetes; artículos colegiales y artículos hogar. (PM) 25—10 C.

"CASA DEL ABUELO"
Phillips 45 teléfono 391001. En cajas, pañuelos, bordados; mantillas, adornos en general. Gran surtido de jerseys. Artículos para regalos. Fantasías checoeslovacas. (PM) 25—10 C.

FABRICA "LA VIENESA"
De Viacava & Cía., Phillips 49. Tiene el agrado de ponerse a sus órdenes con su gran surtido de toallas, batas, ropa interior para damas, caballeros y niños. (PM) 25—10 C.

LIBRERIA "EL SEMBRADOR"
Libros y revistas. Inglés—castellano. Un selecto surtido. Alameda 758. (PM) 25—10 C.

LAS NOVEDADES
En su nueva dirección: Phillips 55. Fono 391032, ofrece grandes novedades de primavera en sedas, lanas y algodones. (PM) 25—10 C

CORDONERIA "LONDRES"
De Alejandro Gateño, Ahumada ... en Huérfanos 757, local 14, entrepiso. Fono 31504. (PM) 25—10 C

ALDO SICHEL E HIJO
Insignias, grabados, medallas. Bandera 445, fono 88778.

CASA DELUX
La casa tradicional en artículos para regalos lo espera en Estado 305 con la atención de siempre. (PM) 25—10 C

MAISON ANTOINETTE
Salón de modas. Compañía 1042. Teatro Real. (PM) 25—10 C

PELETERIA UNIVERSAL
Bandera 318, local 14. ...

CASA LOSADA
Artículos fotográficos. ... (PM) 25—10 C

TIMBRES "POBLETE"
Timbres de goma y metal, medallas, planchas de ..., Ahumada 312 (entrepiso), oficina 99. Teléfono 84607 (PM) 25—10 C

OPTICA KOHN
86 Mac Iver. (PM) 25—10 C

OPINA SOBRE OPERA ADMINISTRADOR DEL COVENT GARDEN DE INGLATERRA

Más de una semana ya, se encuentra entre nosotros Sir Steuart Wilson, Administrador de la Real Opera de Londres, y ex director musical de la BBC. Su gira por diversos países sudamericanos, auspiciada por el Consejo Británico, tiene un doble objetivo: Dar conferencias divulgando la vida musical inglesa, e imponerse del ambiente musical y su organización entre nosotros. Sir Steuart Wilson emitió diversas opiniones sobre la ópera, algunas de las cuales reproducimos a continuación:

En Inglaterra se ha democratizado este arte mediante la abolición de los abonos, y poniendo a la venta todas las localidades. Cada año, se presenta un repertorio de 30 óperas standard y dos o tres nuevas, entre las cuales siempre figura una inglesa; con tal política, la Real Opera logra llenar permanentemente el 80% de sus localidades.

La Opera — considera Sir Steuart Wilson — está tan viva como en cualquier otra época, pero debido a los altos costos de producción, necesita de la subvención estatal para poder sobrevivir económicamente. En Inglaterra la subvención es otorgada por el "Arts Council"; y asciende £ 150.000 ($ 140.000.000), y es compartida por la ópera y el ballet Saddler's Wells.

La próxima ópera nueva que se presentará es "Troilus y Cressida" de Walton, con un libreto basado en un cuento de Chaucer. Esta ópera fué comisionada hace 9 años por la BBC., pero cuando el compositor la terminó recientemente, la radio estatal ya había perdido el interés. Será estrenada por la Real Opera el 1.o de diciembre de este año.

A comienzos de 1955 se estrenará una ópera del compositor británico Michael Tibbitt, con libreto propio, de lenguaje un tanto filosófico. Trata de un hijo de buena familia que va a casarse con una niña de padres desconocidos, a lo cual se oponen los suyos. Pero en la víspera de la noche de San Juan, la niña corta el enlace porque quiere dedicar su vida a la búsqueda de la verdad y no a la del amor.

También cuenta el visitante inglés que en Italia se ha llegado a una verdadera saturación de la ópera tradicional. En la Scala de Milán, hoy en día, sólo se puede presentar "Traviata", si se cuenta con intérpretes y una presentación excepcionales.

Sir Steuart Wilson partirá a Argentina el domingo, y después visitará Uruguay y Brasil.

YA ES UN HECHO: ALICIA ALONSO Y SU BALLET VIENEN A SANTIAGO

Los aficionados al ballet, que son en nuestra capital tan entusiastas como numerosos, recibirán hoy con júbilo la noticia de que la famosa bailarina cubana Alicia Alonso vendrá en breve a Santiago al frente de su numerosa Compañía de Ballet Clásico, para presentarse en el Teatro Municipal en una corta temporada.

Demás está decir que Alicia Alonso es en la actualidad una de las más grandes figuras mundiales de la danza. Hanskell, en su bien informado libro acerca de danzas y danzarines, planifica en forma bastante gráfica y con abundancia de razones, cuales son las virtudes que una bailarina debe poseer para que pueda ostentar el título o denominación de "ballerina" Y si nos ajustamos a los lineamientos del ameno crítico inglés, no cabe duda, para los que hemos visto a Alicia Alonso, que la estrella cubana es la corporización de ese ente artístico ideal formulado por aquél.

Posee esta magnífica figura de la danza, cuantas virtudes técnicas, plásticas e interpretativas son deseables. Ya en ocasión de su presentación en Santiago, en 1949, cuando la publicidad, o mejor dicho la falta de publicidad, nos hacía enfrentar una figura casi desconocida, hubimos de expresar nuestro más sentido elogio por su estupenda técnica, y aún recordamos habernos puesto de pie, maravillados ante el magnífico alarde de virtuosismo cumplido en "Cisne negro". Alicia Alonso, la desconocida bailarina cubana, se alzaba ante nosotros en toda su amplia envergadura de "ballerina".

Ahora vuelve consagrada por los más exigentes públicos de Europa y América; y ha de encontrar, en el nuestro, la cordial acogida que merece su arte superior.

MARTIN RIVAS HOY EN EL T. MUNICIPAL

"Martín Rivas", adaptación teatral de Santiago del Campo de la obra literaria de Alberto Blest Gana, será representada nuevamente hoy, a las 18,45 horas, en el teatro Municipal por el conjunto del Teatro de Ensayo de la Universidad Católica, bajo la dirección de Germán Becker.

Esta obra subirá nuevamente a escena mañana sábado y el domingo en funciones nocturnas.

UN GRAN REESTRENO PREPARA EL T. REX

Varios años de intensos estudios y trabajos demandó la preparación y realización de la superproducción en technicolor de Cecil B. de Mille para Paramount, "El espectáculo más grande del mundo", que será reestrenada el jueves en el cine Rex.

Como se sabe, "El espectáculo más grande del mundo" fué laureada con el Oscar de la Academia de Hollywood a la mejor película de 1952.

SHANE IMPRESIONARA A TODO EL PUBLICO

Shane, personaje principal de la extraordinaria producción de Paramount en technicolor titulada "El Desconocido", conseguirá impresionar notablemente al público que concurra a presenciar las exhibiciones del reestreno de este film que ocupará desde el lunes el ecrán del cine rotativo Victoria.

Alan Ladd, Jean Arthur, Van Heflin, Jack Palance y el niño Brandon de Wilde son los principales intérpretes de esta producción.

FESTIVAL EN HONOR DE HERMANOS RETES

Los mejores elementos y conjuntos artísticos que están actuando en estos momentos en la capital, han comprometido su participación en el Festival artístico que se realizará el próximo miércoles en el teatro SATCH en homenaje a los 50 años de actividades artísticas que cumplen en Chile los cuatro hermanos Retes.

ESTE MES INAUGURAN EL CINE PACIFICO

Espectáculos Metropolitanos S. A. y el sello distribuidor Contifilm han llegado a acuerdo para inaugurar, este mes, la moderna sala "Pacífico" con la extraordinaria producción musical italiana en colores "Puccini", biografía cinematográfica de este gran músico italiano.

Esta moderna sala, construída especialmente al estilo del Radio City de Nueva York, presentará espectáculos combinados de cine y

NOTICIAS DEL SATCH Y DEL TEATRO TALIA

Con gran éxito de taquilla se sigue representando en el escenario del teatro SATCH la obra policial en cuatro actos "La pasión del crimen" por la Compañía de Edmundo del Solar, que integran Raúl Montenegro, Eliana. Simpson, Tacho Sánchez, Silvio Juvesi y otras figuras.

Sofía Castelló y Agustín Cardemil continúan presentando en el teatro de cámara Talía la obra dramática de Eugenio O'Neill, "Ligados".

El lunes se presentará en funciones de matinée, vermouth y noche, en el teatro SATCH, la compañía de Flor Hernández con las obras "El huérfano" y "Desamparada".

Todo el elenco estelar de Radio Corporación se dará cita el martes próximo en el teatro SATCH, Lucho Gatica, Esther Soré, Cuquita Carvallo, Mirella Latorre, Emilio Gaete, Los Latinos, Los Peniques, etc., encabezarán este gran desfile artístico.

PETER USTINOV ESTA DE VISITA EN MEXICO

CIUDAD DE MEXICO, (AL).—Se encuentra en este país el artista del cine inglés Peter Ustinov, quién encarnó el rol de Nerón en la película "Quo Vadis".

Ustinov, quien también es un destacado escritor, visita México para escribir algo sobre este país.

ACEVES MEJIA HOY EN EL T. BAQUEDANO

Muguel Aceves Mejías y sus mariachis, Lucho Gatica, Esther Soré y el conjunto de la popular audición "Esta es la fiesta chilena", consiguieron ayer uno de los éxitos más grande de su carrera artística en el escenario del teatro Baquedano.

Fué tan grande el número de personas que no pudo conseguir entradas para las funciones de ayer que se ha acordado repetir hoy en vermouth y noche este mismo espectáculo. Tal como ayer, se irá entre los asistentes un lujoso traje típico mexicano.

EL MUNDO DEL CIRCO VEREMOS EN DOS CINES

La vida de una mujer de gran atracción física, cuyo amor es disputado a muerte por tres artistas de un circo, relata la producción en technicolor de la R. K. O. Radio Pictures, "El mundo del circo" que será estrenada el próximo martes en los cines Central y Santa Lucía.

Anne Baxter y Steve Cochran son los protagonistas de esta producción que fué rodada íntegramente en Alemania.

CAPRICHO ESPAÑOL NO ES UN SHOW, ES UNA ORQUESTA-SHOW: ACTUA AHORA EN LOS ESPECTACULOS DEL "GOYESCAS"

La famosa orquesta española "Capricho español" se viene presentando a la hora del té y en la noche en el escenario de Confitería Goyescas. Este conjunto es conocedor de todas las melodías y sus intérpretes hacen gala de dominar varios instrumentos. No es una orquesta española más, es un grupo de verdaderos artistas hispanos.

El show se completa con Victoria Sportelli, Luis Bahamondes, Carmencita Ruiz y su conjunto Fiesta Linda, Mario Carrillo y la pareja cómica de la simpatía, Alma y Malambo.

EL BURLESQUE ESTRENA HOY "CON LA AMBOREO E LA HUIFA SAÑUR"

SEIS FRIVOLAS

COLOSAL DESFILE ARTISTICO Desde HOY el BURLESQUE, en sus funciones diarias de Vermut y Noche (a las 19 y 22 horas), se verá realizado su escenario de multicolores escenas con el emotivo estreno de Fiestas Patrias "CON LA TAMBOREO E LA HUIFA SAÑUR", formidable obra revisteril con todo el sabor de nuestra tierra e interpretada por un gigantesco elenco Nacional de primerísimas figuras y con la actuación de seis despampanantes y esculturales frívolas nudistas internacionales: ANABINE, ADA GALVEZ, MARILIANA, CARLINA CHAMORRO y los debuts de la sugestiva frívila NENE debuts de la sugestiva frívola fantasista YUMMA y además Nora González, Nena Santander, María Angélica, Olga Villanueva, Nené Donoso, Ballet Burlesque, Pepe Olivares, Alejo López y muchos otros artistas más, bajo la dirección de PEPE HAROLD, con el maestro musical de PANCERON y su

Luce su mejor color! . . Muy bueno el nuevo Circo Las Aguilas Humanas 1954

EL TEATRO CAUPOLICAN, CON LLENOS COMPLETOS PRESENTA LA REVISTA DEL CIRCO INTERNACIONAL 1954... ¡QUE GRANDE Y BRILLANTE ESPECTACULO!

Desborde luminoso de espectáculo. ¡Multiplicidad de atracciones!

El Circo de cien géneros distintos reunidos en un solo redondel y en un programazo magno y sencillamente colosal.

Esto es el nuevo Circo Las Aguilas Humanas 1954, cuya décimo quinta temporada en el Teatro Caupolicán es un exitazo a las derechas, de frentón.

Porque siendo los números todos de gran clase —una cadena de meritorios artistas entrelazados— dieron en pleno blanco, medio a medio del gusto del público santiaguino.

Y así, con éxito de crítica favorable y gran público asistente, cumplen el "Mes de la Patria" con el Circo 1954 más grandioso y brillante, el mejor de todos los presentados hasta ahora por Empresa Chilena Cóndor.

Nadie se queda en casa.

¡Todos vamos al Circo del T. Caupolicán!

Hoy viernes a las 9,40 de la noche ofrece otro festival internacional con las alegres actuaciones de los "football bull dogs", los perros futbolistas; los ponies caballitos enanitos de Escocia y el impresionante Michel, el oso de Alaska, el oso que es un hábil artista que gusta a adultos y niños.

Mañana sábado 11 habrá tres funciones, matineé infantil a las 3 de la tarde, vermut 6,20 y nocturna 9,40.

Los boletos numerados para las tres sabatinas de mañana y las tres funciones especiales del domingo 12, ya están entregándose a los interesados en el Caupolicán.

Extraordinaria la Nueva Revista de la Compañía TRO-LO-LO

Se acaba de estrenar en el nuevo y lujoso TEATRO ROMA, una nueva y magnífica revista de Gustavo Campaña titulada "ESCANDALOS ROMANOS", en la que debutaron cuatro atracciones de fama continental como CUQUITA CARBALLO, "la mujer de fuego", reina del cine y Teatro Cubano; la ORQUESTA ESPECTACULO CAPRICHO ESPAÑOL, la mejor en su género, astros del Waldorf Astoria de Nueva York; LOS 4 Hnos. SILVA, el mejor conjunto chileno especialmente contratado en la Argentina, donde han trijunfado en varias temporadas; el dúo ALMA Y MALAMBO, pareja de bailes y cultores de un género absolutamente novedoso para Chile. Junto a ellos actúan las vedettes MARY MARCEL, NINON ROSE y MARGARITA TUPIN, el BALLET TRO LO LO con el bailarín YARA GRADIN, y un cuerpo de cómicos encabezado por MANOLO GONZALEZ, YOYA MARTINEZ, CAICEDO y CASTILLO, que presentan cuadros de gran actualidad. La nueva revista, más dinámica que la anterior, fue calurosamente aplaudida por el público que asistió a las 3 funciones, que se realizan todos los días a las 19 horas, 21,30 horas y 23,15 horas.

RESERVAS AL FONO 67258.

Hoy T. Principal MAYORES MENORES
UN EXTRAORDINARIO DOCUMENTAL DE LARGO METRAJE A TRAVES DE 12.500 KILOMETROS POR LAS SELVAS INEXPLORADAS DEL MATTOGROSO!
NARRADA EN CASTELLANO.
EN FERRANIACOLOR
"MAGIA VERDE"
DISTRIBUYE CONTIFILM
Saludado en CANNES BERLIN VENECIA
HOMBRES, COSTUMBRES Y ESTAMPAS DE UN MUNDO MARAVILLOSO!
CAMBIO DE PROGRAMA A LAS 4. QUIEN LLEGA A LAS 3 P.M. PUEDE VER LOS DOS PROGRAMAS CON LA MISMA ENTRADA.

HOY ROXY CONTINUADO DE 11 a 24 HORAS
Magistral PROGRAMA DOBLE!
ACCION!.. EN LA MAS EXPLOSIVA E INTRIGANTE AVENTURA DEL OESTE!
REX ALLEN EN "ORO OCULTO"
REPUBLIC PICTURES
con PENNY EDWARDS, BUDDY EBSEN, ROY BARCROFT, SARAH PADDEN, GRANT WITHERS
Violencia! DINERO FALSIFICADO.. CONTRABANDO FACINEROSO..
• GEORGE ZUCCO • LYNNE ROBERTS • LLOYD BRIDGES en
"LOS FALSIFICADORES"
EL MAS FORMIDABLE TEMA POLICIAL!
ESTRENOS EXCLUSIVOS!

CONTINUADO DE 12.45 A 24 HRS
Hoy Auditorium
UN DRAMA DE HONDO CONTENIDO HUMANO ARRANCADO DE LA REALIDAD!
SONIA DRESDEL
BARBARA WHITE
"ESTO FUE UNA MUJER"
NO RECOMENDABLE PARA SEÑORITAS.
20a

HOY BANDERA 3 - 6.45 y 10 P.M.
Eleonora ROSSI DRAGO • Amedeo NAZZARI
LA LLAMARADA
¡LA MAS CANDENTE HISTORIA DE AMOR!
Distrib. CONTIFILM

METRO · LAS LILAS
BANDERA 141 TELEF. 83361 — PLZA LORETO COUSIÑO TELF. 43116
3.30, 6.40 y 9.45 P. M. — 3.30, 6.30 y 9.45 P. M.
LA PRIMERA PRODUCCIÓN DE LA M-G-M EN
HOY CINEMASCOPE
¡Con la maravilla del Sonido Estereofónico Perspecta!
Los Caballeros Del Rey Arturo
ROBERT TAYLOR · AVA GARDNER · MEL FERRER
PARA ADULTOS Y MENORES
¡ENTRADAS NUMERADAS EN VENTA!
Además: "OBERTURA DE LAS ALEGRES COMADRES de WINDSOR" en CINEMASCOPE
Metro Goldwyn Mayer

HOY • PLAZA • CONTINENTAL • DANTE
¡ESPECTACULAR! LA MASACRE DE HOMBRES Y MUJERES POR LAS HORDAS DE CARLOS V.
El SAQUEO de ROMA
CON Pierre CRESSOY, Hélène REMY, Luigi TOSI
DISTRIB. CONTIFILM

SANTIAGO DE CHILE
EDICION DE 16 PAGINAS

LA NACION

ULTIMA PAGINA DE ESTA EDICION
VIERNES 10 DE SEPTIEMBRE DE 1954

CURIOSIDADES

TUDELA (Navarra). — En la aldea de Valterra, mientras un grupo de socios de la Unión Cultivadores Valterranos estaban tomando un copetín, explotó una cafetera y los añicos fueron a herir al brigadier del Regimiento de Infantería N.o 7 de Pamplona, Genaro Lozano Ara, de 40 años de edad y casado, que quedó muerto en el acto. La explosió hirió también gravemente a un capitán del mismo regimiento, Rafael Rosano Rubio, de 46 años, casado, que fué llevado en seguida al hospital. Ambos habían venido a esa localidad para cazar. Las demás personas que estaban tomando el aperitivo en esa mesa, quedaron felizmente incólumes.

* * *

ROMA (ANSA). — El 6 del corriente mes será inaugurado en esta capital el III Congreso Internacional para la lucha contra la parálisis infantil, en el cual participan delegados de cerca de 60 naciones.

* * *

ROMA (ANSA). — En la zona de Vade Ligure la Superintendencia de Antigüedades descubrió en unas excavaciones los muros de una csaa romana de los tiempos del emperador Augusto. Dado el buen estado de conservación de los restos, se ha podido reconstruir totalmente la planta entera de las habitaciones. Trátase de restos que tienen dos mil años de antigüedad.

* * *

ROMA (ANSA). — Séneca y Plauto han resurgido en los escenarios romanos con gran éxito. Del primero se ofreció "Hipólito" y del segundo "Miles Gloriosus".

...NI SE ARRUGA

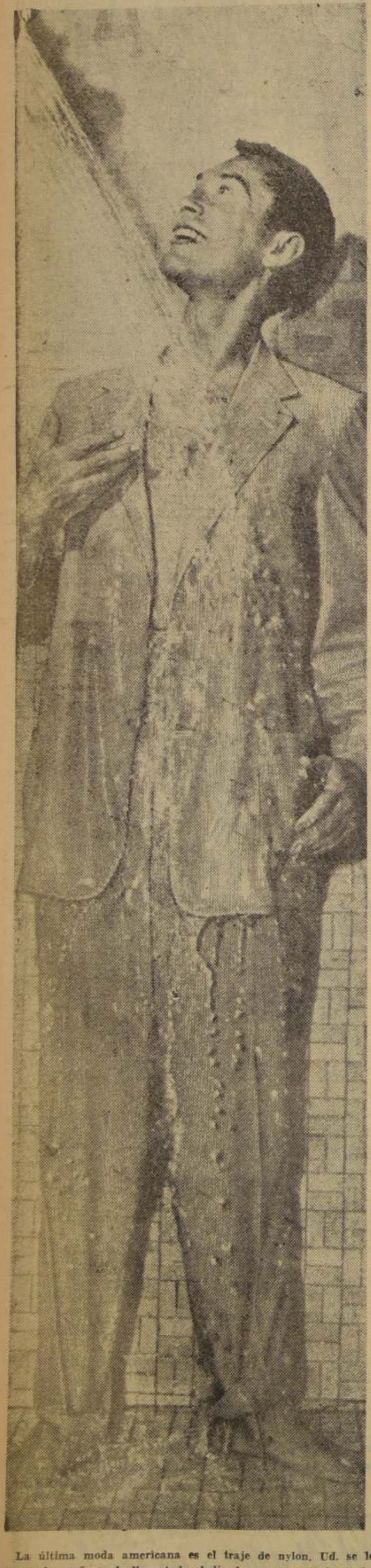

La última moda americana es el traje de nylon. Ud. se lo pone en la mañana, lo lleva todo el día, lo arruga y en la noche se baña, sin sacárselo. Al día siguiente, el traje estará flamante, como recien sacado del ropero. Una nueva evidencia de que nada detiene la marcha del progreso.

Sexo débil británico en acción

A la izquierda vemos a la patinadora en hielo Belita, inglesa, durante un ensayo en su actual temporada. Cada noche debe hacer 25 veces este movimiento de piernas, gracias a lo cual ha sacado cálculos de que todavía tendrá que elevarla 4.000 veces en lo que resta del año. Al medio, vemos el tamaño del modelo original para construir la pequeña muñeca que esta al lado y que se llamara Virginia. Es de una fábrica británica. A la derecha, una prueba elocuente de que el cricket, deporte nacional de la Rubia Albion, no es solo para el sexso fuerte. También ellas lo juegan, y con que vigor... Si no lo creen, ¿que mejor prueba queesta rubia, con todos sus musculos en acción.

Brasileños salieron a caza de "Platillos Voladores" en Buenos Aires

BUENOS AIRES (UP). — Dos brasileños que llegaron la semana pasada con gran aparato de cámaras para fotografiar "Platillos Voladores" renunciaron a su propósito esta madrugada.

Los "Cazadores de Platillos Voladores", Joao de Souza Martins y Eduardo Kleffel, habían declarado que tenían informaciones de que los objetos aparecerían entre las 2 y las 9 de la tarde de ayer.

Establecieron su puesto de observación celeste cerca de "El Obelisco", probablemente el monumento más característico de Buenos Aires pero lo único que vieron fueron las estrellas y la luna de medianoche.

Los dos brasileños regresaron, desalentados, a su hotel.

También los sapos y las ranas tienen dialectos propios

CAINESVILLE, FLORIDA (UP). — Ahora resulta que las ranas y los sapos no solamente sostienen "animadas conversaciones" unos con otros, sino que también tienen modos de hablar que revelan sus diferencias de casta y hasta llegan a adquirir acentos regionales.

Por lo menos así lo sostuvieron hoy categóricamente el doctor Frank Blair y su alumno David Dettus, en un informe a una Conferencia del Instituto Norteamericano de Biólogos que se realiza aquí. Blair y su alumno pasaron varios meses grabando en cinta magnética las conversaciones de las ranas y sapos, para llegar a esas conclusiones.

Blair sostuvo que las grabaciones indican que los reptiles mencionados emplean un "lenguaje" especial para hablarse y que, con frecuencia, el análisis de la "voz" permite identificar las diferentes clases de ranas y sapos mejor que sus características físicas externas. Los diferentes "llamados", añadió, permiten a las ranas y sapos, al parecer, identifcarse mejor ellos mismos e impiden el libre cruce entre especies diferentes, aunque emparentadas.

Blair añadió que, después de "entrevistar" a gran número de ranas y sapos en Texas, Oklahoma y Arizona, ha llegado a la conclusión de que todos ellos hablan con aceno diferente regionales.

¡No mas matrimonios desgraciados ni los eternos y duros conflictos conyugales!

PARIS (France-Presse). —Todo el mundo sabe que el amor es ciego; pero, gracias a los métodos del Instituto de Orientación Nupcial, se le va a quitar la venda y cada marido querrá a su mujer toda la vida... como lo prometió durante el noviazgo.

No hay por qué sentir temor alguno, pues no se trata de orientar a los candidatos al matrimonio hacia seres etiquetados como productos en serie. El Instituto sabe el puesto que ocupa el amor en los asuntos humanos. Pero en el matrimonio hay también otras cosas. ¡El Instituto indica de modo preciso que con relación a ciertos seres infinitamente agradables más vale conservar la independencia...!

Creado en París en 1950, el Instituto de Orientación Nupcial se propone ahorrar a los jóvenes los desenlaces desgraciados originados por la discordia. Secundado por un grupo de psicólogos, sociólogos, grafólogos y morfólogos, su fundador, M. Jentel: quiere que los futuros cónyuges se conozcan bien antes de unir sus destinos.

M. Jentel dirigía anteriormente el Centro de Orientación Profesional de la infancia delincuente y pre-delincuente y, durante su labor, se percató de que la mayoría de los niños desgraciados eran hijos de padres desunidos. Por tal razón, el director del Instituto prefirió estudiar la fuente del mal: prevenir los enlaces desgraciados y, al mero de niños perdidos, los cua propio tiempo, disminuir el número les son víctimas de padres mal preparados y, en general, divididos. parados y en general, divididos.

Los primeros problemas fueron de orden moral. El Instituto se las había con un prejuicio hondamente arraigado en numerosas clases sociales. La opinión pública se muestra muy escéptica cuando se trata de innovar y mucho más cuando la innovación atañe al matrimonio. Para combatir tal corriente hacían falta pruebas: en la actualidad hay 17 por ciento de divorcios, cifra a la que cabe sumar los que no quieren o no pueden divorciarse, pero que sufren de tal situación. Por consiguiente, el matrimonio concebido hasta la fecha no era una institución estable. Graves antinomias ponen en peligro toda unión y sólo la ciencia podía salvar tales inconvenientes.

Las Ciencias Humanas: mérica, morfopsicológica y psicotécnica permiten determinar el carácter, las tendencias, las aptitudes y las deficiencias de los postulantes al himeneo.

EL SISTEMA DE ORIENTACION NUPCIAL

La Orientación Nupcial consta de tres estudios.

En primer lugar, estudio completo del joven o del esposo, luego estudio completo de la muchacha o de la esposa.

Dos puntos principales de discordia: la elección de los amigos y de las relaciones y el empleo del dinero.

El estudio de su caso concluía así: es penoso comprobar que dos seres "soportan" la vida en lugar de "amarse", al objeto de dominarla y dirigirla.

El Instituto es realista. Los enlaces entre Príncipes y Cenicientas, entre la secretaria y el empresario, entre la empleadilla y el artista, son mitos. El matrimonio del hombre moderno es la coronación del Corazón, de la Ciencia y del Sentido Común. A menudo, los que se casan son completamente extranjeros el uno al otro y se extrañan de una u otra actitud, de un defecto, y se echan las culpas de cualquier calamidad. Eso es lo que quiere evitar el Instituto.

Dicho organismo no es una agencia matrimonial. Si ayuda a realizar matrimonios, también hace fracasar los intentos de numerosos candidatos. La diferencia entre una agencia matrimonial y el Instituto es que éste procede sobre la base de un estudio científico de los caracteres y de la psicología de los interesados, mientras que aquélla es un organismo de enlace que pone en relación a los candidatos sobre la base de datos como la edad, la fortuna o la posición social.

El psicólogo no tiene más remedio que dictaminar que lo mejor y lo peor puede resultar de la unión de esos dos seres (unión, naturalmente, en el sentido matrimonial).

Existen riesgos de grandes fracasos. Pronósticos reservado.

Después de haber tomado conocimiento del dictamen y del estudio, los jóvenes, como es natural, deciden en última instancia.

Hay casos bastante picantes, como el de un joven que duda de la fidelidad de su novia y somete al Instituto una carta de su futura con el siguiente párrafo:

"Puedes contar con mi fidelidad y mi constancia, a la par que sobre un olvido total de mi misma y un amor lleno de abnegación y de sacrificio".

Pero el Instituto responde al muchacho:

—Es falso, esa mujer es infiel e inconstante. Su escritura inestable y sin unidad revela un carácter preocupado esencialmente de sí misma. Es capaz de sacrificios en los "pereódos" en que ama, pero es incapaz de olvidarse a sí misma y de abnegación.

El enlace no se celebró...

Pero si los jóvenes aspirantes al matrimonio se dirigen al Instituto, también se reciben cartas de casados que no se entienden con su cónyuge. Dichos casos son los más angustiosos. Debe recordar que, amén de los que se divorcian, matrimonios difíciles, desgraciados, imposibles, mantienen su unión por razones religiosas materiales o para no causar daño a los hijos.

Sigue lío conyugal de J. Ortiz Patiño

LAUSANA (UP). — Jaime Ortiz Patiño y su esposa norteamericana Joanne Connelly han sido citados a un Juzgado Local para una comparencia relacionada con medidas provisionales durante su pleito de divorcio.

Las autoridades judiciales en cuestión, de la vecina localidad de Orgesm, donde se verificará la audiencia, dicen que no ha sido notificada de si los cónyuges en discordia responderan a la citación. Después de la audiencia, el Juez dictará un fallo sobre medidas financieras y de otra índole, con carácter provisional, hasta que se termine el juicio de divorcio.

Se informa que Patiño, heredero de la fortuna equivalente a unos 60.000.000 de dólares, de la riqueza boliviana del estaño, se encuentra en París. La última noticia que se tuvo de su esposa, que ha entablado una acción recíproca de divorcio por su parte, era de que se encontraba en Italia.

El matrimonio Patiño empezó a plantear demandas y contra demandas después de una breve y turbulenta luna de miel en Italia. Estas han sido entabladas en Londres, París y Lausana, donde Patiño tiene una Villa.

Se cree que el resultado de la vista presente sea una transacción financiera entre los cónyuges mientras éstos luchan en distintos tribunales.

Kurt Thalberg, uno de los abogado de la señora de Patiño, ha manifestado que su cliente carece de medios suficientes para su subsistencia hasta que haya una solución final del divorcio. La Ley Suiza estipula que el esposo debe proporcionar a la esposa medios "adecuados" para su sostenimiento hasta que se decrete el divorcio.

Yo lo conocí — POR TITO MUNDT

Un santiaguino cualquiera

AYER lo conocí por casualidad en un café del centro. Nos tomamos tres tazas y nos fumamos cuatro cigarrillos. Edad: cualquiera. De 30 a 40. Traje hecho sobre medida, a punta de letras. Zapatos gastados, camisa deshecada, corbata vieja y arrugada. El entrecejo fruncido. La mirada triste. El gesto desengañado. Entre dos pitadas de cigarrillos me dijo:

—¡Qué quiere que le diga compañero! Tengo más arrugas que mi padre y estoy en el fondo mucho más desengañado que él. Me quedo en el centro a esta hora... porque no tengo en que irme y sobre todo porque no tengo ganas de irme... ¿para qué... ¿para ver la eterna cara de los cabros pidiéndome un juguete, la mujer alegando por la falta de té, de pan, de leche, de café, de harina, de aceite, de todo?... No. Prefiero quedarme aquí, intoxicándome y perforándome los hígados a punta de café que parece jugo de paraguas. El trago es un escape. El cigarrillo lo mismo. El problema del 99% de los tipos como yo es que queremos fugarnos de la realidad, arrancarnos de la vida cotidiana. No sabe lo que pasa en Chile. Si yo fuera hindú me escondería detrás de una filosofía fatalista. Si fuera moro, alzaría los ojos al cielo y no me preocuparía de los problemas de la tierra. Pero soy chileno y por ende santiaguino. Vivo en un barrio a 50 cuadras del centro, donde no hay árboles ni flores, donde no se conoce el verde ni de vista, donde las casas tienen hasta las ventanas tristes, los niños juegan en el barro, las mujeres discuten en las puertas y suena de la mañana a la noche, una radio que en vez de programas, tiene pequeños islotes de música folklórica y de cuecas mal cantadas, rodeadas de avisos por todas partes. Trabajo desde las 9 hasta las 12. Veo como un tropel de fallutos y fallutelis, le hacen desesperadamente la pata al jefe más inmediato y los subjefes al jefe máximo; y éste al vice, y el vice a los consejeros, y los consejeros al Ministro y éste a...

Aspiró rápidamente el cigarrillo, tomó otro sorbo de café (o de lo que fuera), y reanudó la confidencia:

—Hoy tuve que venirme montado como una vaca cualquiera en un camión por el que me pidieron cinco pesos. La capacidad de la máquina era de veinte, veníamos cuarenta. Una mujer a mi lado, con los ojos como ascuas, aullaba contra todo el mundo y lanzaba insulto tras insulto. El resto aprobaba tácitamente, y yo —no puedo negarlo— le encontré toda la razón. A las 10 cuadras reventó un neumático. Tuvimos que bajarnos, esperar media hora a que se arreglara la pana y llegué 20 minutos atrasados. A las 12 salí a dar una vuelta por las calles del centro. Leí los títulos de unos diarios llenos de anuncios de estafas, robos, asaltos, huidas de cajeros por motivos dolosos. Me dió asco y seguí. Quise legar a mi casa a la 1 y esperé inútilmente un trolley, una liebre o una micro. Pasaban repletas, absurdamente repletas, llenas de gente congestionada que corría a sus respectivas casas, después de haber traspirado horas y horas parada en una esquina igual que yo. Pasó un coche enorme último modelo, con un joven desafiante, de sombrero enhuinchado... y los cinco asientos restantes del auto completamente vacíos. Me miró como quien mira desde lo alto del Himalaya a una pobre rata viajera y siguió de largo mientras yo seguía masticando mi odio en la esquina. A las 1 y media me decidí a no llegar a mi casa. Fuí a un bar del centro. Me comí un sandwich y me tomé un vaso de vino: 120 pesos. Se me acercó un señor al que no conocía ni de vista y me ofreció una copa. No acepté. Se indignó y tuve que irme para no continuar la escena. A las 2 comprendí que me quedaba una hora por delante. Quise entrar a un rotativo. Había una cola de media cuadra y seguí caminando por las calles de Santiago, sin rumbo y con la vista perdida en el vacío. Aproveché esos minutos de calma para mirarles la cara a los transeúntes. Y en todos ellos, conocidos y desconocidos, encontré el entrecejo fruncido y la vista agresiva y dura, como si dentro de ellos brillara una navaja. Llegué a las 3, cansado, derribado, hecho pedazos a desplomarme en el sillón de mi oficina y comenzar a teclear maquinalmente. Trabajé sin ganas. Como siempre. A las 7 salí. Se ponía el sol detrás del Ministerio de Hacienda. Pasaban los camiones llenos de pasajeros que parecían reses y no seres humanos. Gritoneaban los diarios. Todo el mundo parecía indignado. Ardían las luces de los bares y yo seguí mi caminata hasta llegar a este café como Robinson Crusoe llegó un día a su isla. Ud. mi amigo es mi fiel viernes, de esta tarde. El confidente de mi aventura de hoy y de todos los días. Por eso le cuento estas cosas.

Dió una última chupada al cigarrillo que se consumía en el borde de la mesa, y agregó a guisa de despedida:

—¡Y pensar que estamos en septiembre, que es el mes de la Patria!.

T. M.

SERA LA ESTRELLA DE "NANA"

PARIS.—Martine Carol secunda la intérprete de "Los Amores de Carolina" va a bailar el "French Can Can" en la pelicula Nana, basada en la célebre obra de Emilio Zolá. En la fotografía vemos ensayando a la hermosa actriz este difícil papel.