

La Nación

Santiago de Chile, Sábado 14 de Noviembre de 1987 — Año LXXI — N° 23.156 — 2ª Edición — Humberto — \$ 70; Regiones I y II, \$ 80; XI y XII, \$ 90

Llegó Martin Hardy, jefe de la Misión

FMI destaca evolución de la economía

■ El Director Asistente de la División del Pacífico puso de relieve los logros alcanzados por Chile, mencionando especialmente el notable incremento del volumen de las exportaciones

FMR recibía preparación en Bulgaria

■ Detenido Nelson Espinoza López confesó en Investigaciones

Los planes del Frente terrorista Manuel Rodríguez para formar un denominado "Ejército Popular del Pueblo", cuyos integrantes recibieron instrucción militar en un regimiento búlgaro, descubrió la policía tras la detención del extremista Nelson Haroldo Espinoza López. Este grupo entraría en acción, con las armas encontradas

...12

Martin Hardy, jefe de una misión del Fondo Monetario Internacional que arribó al país, con el fin de analizar la evolución de la economía chilena, destacó que "ésta ha sido muy favorable en los últimos años, especialmente en lo concerniente al incremento del volumen de las exportaciones".

Hardy es economista de nacionalidad británica, tiene 46 años de edad y hace más de 20 que cumple funciones en el FMI. En la actualidad es Director Asistente de la División del Pacífico, con tuición para Chile, Perú y Bolivia.

Respecto al interés que existe por parte de la misión que encabeza, en la situación chilena, puntualizó que "es más bien macroeconómica en general y, como ustedes saben, el Fondo ha respaldado el programa económico con Chile, durante los últimos tres años y nos en-

...13



Éxito de la economía chilena ante las fluctuaciones internacionales. — El Presidente de la República, Capitán General Augusto Pinochet Ugarte, clausuró anoche la convención anual de la Cámara Aduanera de Chile, en Viña del Mar, y puso de relieve en su intervención el éxito que se ha logrado en la economía nacional, que permitió sortear la recesión. En la fotografía, el Jefe del Estado, junto a la Primera Dama, Lucía Hiriart de Pinochet, en los momentos en que ingresa a la convención. (Inf. Pág. 5).

Por primera vez

Ahorrarán excedentes del precio del cobre

■ Ministro de Economía señaló que operará el seguro vigente desde 1985, que obliga al Estado a guardar parcialmente los casi US\$ 300 millones de ingresos extras

A raíz de los altos precios que se han registrado en las transacciones del cobre, en los mercados internacionales, comenzó a operar un seguro que le permite al país ahorrar los excedentes que se obtienen por la venta del metal rojo.

La información fue entregada ayer por el Ministro de Economía, brigadier general Manuel Concha, al inaugurar la Feria Exposición de Nuble.

El Secretario de Estado pun-

...13

Proyecto de ley está en estudio en la Junta

Venden a trabajadores y particulares 60% de LAN

■ El presidente de la compañía aérea, Patricio Sepúlveda, afirmó que este año las utilidades fluctuarán entre 4 y 4,5 millones de dólares

■ El ejecutivo concurrió hasta el Palacio de La Moneda para agradecer al Jefe de Estado esta iniciativa

Como una forma concreta de lograr un mayor crecimiento de la empresa LAN Chile S.A., la CORFO reducirá a un 40 por ciento las acciones a su cargo, traspasando a la iniciativa y gestión privadas el 60 por ciento restante, informó ayer el presi-

dente de la compañía, Patricio Sepúlveda, luego de ser recibido por el Primer Mandatario, Capitán General Augusto Pinochet Ugarte, en La Moneda.

La iniciativa legal, a la que

...4

Hoy en La Nación

Comentarios de:

Juraj Domic
Andrés Benavente
Neville Blanc
Sara Navas de S.

Con esta edición

SUPLEMENTO
ESPECIAL

"Vivienda
en Chile"

Exija

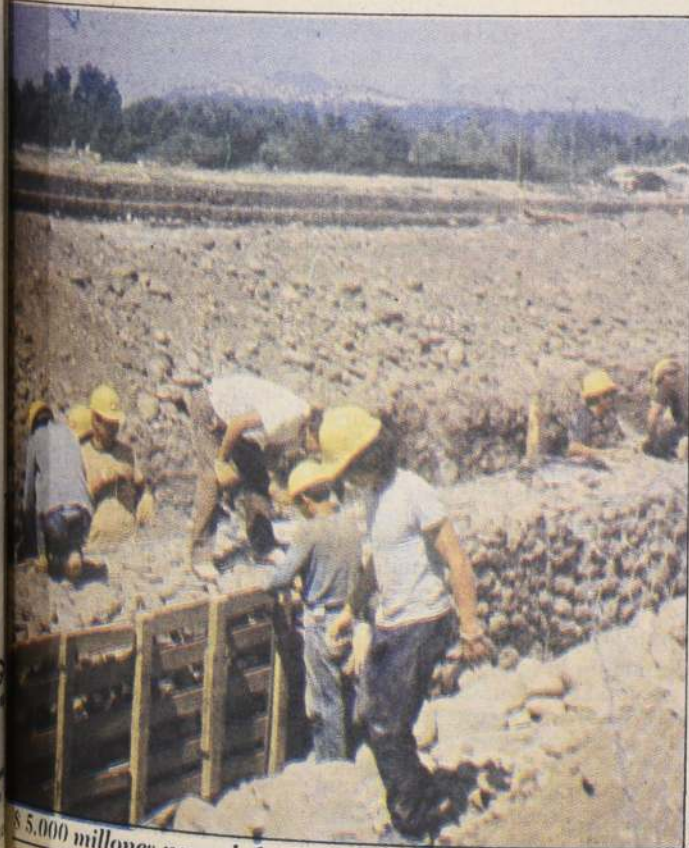

5.000 millones para defensas ribereñas. — Al visitar ayer los trabajos que se ejecutan en las riberas del Mapocho, el Ministro de Obras Públicas, Bruno Siebert anunció que los fondos se han incrementado notablemente. (Inf. Pág. 9).

Editorial

Una Feria Mundial

La Vigésimo Quinta Feria Internacional de Santiago permitió —según su gerente general— que las empresas públicas y privadas mostraran el creciente desarrollo experimentado por el país en los últimos años. Efectivamente, las cifras de los negocios transados, con una suma de 360 millones de dólares, es decir un veinte por ciento de aumento con respecto al año anterior y el incremento de expositores hasta un total de dos mil doscientos, contra mil novecientos ochenta del año pasado, hacen de la FISA una evidencia más del proceso de desarrollo que atraviesa Chile en estos momentos.

En efecto, esta feria reúne a industriales chilenos y extranjeros, además de agricultores a través de la exposición ganadera anexa, que buscan concretar negocios en un ambiente adecuado y de contacto directo entre proveedores y adquirentes. Al igual que las exposiciones y ferias industriales de otras partes del mundo, ésta refleja la situación económica del país, ya que se transan en alto número maquinarias y equipos; con otras palabras, en estos recintos se realizan las inversiones de capital indispensables para la infraestructura productiva en la industria, la agricultura y otros rubros económicos de trascendencia.

En los penosos años de la Unidad Popular, la FISA reflejaba la falta de inversión del país y una proporción mayoritaria de bienes de consumo. Con el correr de los años y el acelerado desarrollo que ha ido presentando el país, esa situación cambió hasta revertirse

y hoy es básicamente una feria industrial y agrícola.

La misma Sociedad Nacional de Agricultura, reconociendo esto, creó hace ya varios años la Feria del Hogar, a fin de especializar en otra feria-exposición los bienes de consumo masivo y volcar sus esfuerzos de ventas industriales en la Feria de Santiago.

Otro factor que merece destacarse es que del total de dos mil doscientos expositores de este año, el sesenta y tres por ciento es de origen extranjero, lo que también demuestra el interés que hay en otros países por participar activamente en el desarrollo nacional. Este elemento confirma el clima de amplia libertad comercial de la política económica del Gobierno y también el hecho de que en el extranjero se aprecia adecuadamente esta realidad chilena, concitándose un creciente interés por estar presente en la Feria y por aumentar la cantidad de productos expuestos.

Nuestra realidad económica y el crecimiento de nuestra industria, minería y agricultura, las favorables condiciones políticas para una mayor inversión futura, la expansión de nuestras exportaciones, son todos factores importantes a la hora de decidir la participación en la FISA, tanto para los expositores chilenos como extranjeros. Esta vigésimo quinta versión fue un botón de muestra para entender nuestra realidad económica: su éxito demuestra que para los empresarios chilenos y extranjeros las perspectivas futuras aseguran crecimiento y desarrollo, todo lo cual se concreta con las ventas realizadas y en su incremento con respecto a los años anteriores.

Hambre y Libertad de Comercio

El Ministro de Agricultura, Jorge Prado, en su reciente discurso en la Conferencia de la FAO, en Roma, se refirió al problema del hambre y la desnutrición que afecta a parte importante del mundo, indicando que aunque estamos por ingresar al último decenio del siglo XX nos encontramos aún muy lejos de la solución que permita terminar con este flagelo: "La naturaleza del problema ha variado, pero sólo hemos pasado de una situación de escasez a otra de abundancia y de distribución inadecuada".

El diagnóstico hecho por el Ministro Prado de una grave realidad que afecta a países de nuestro continente y de Asia y Africa, especialmente, es que aun cuando hay abundancia de alimentos en el mundo, los cuales permitirían paliar las necesidades de esos países que sufren de hambre, su inadecuada distribución, por políticas que distorsionan el mercado e impiden una correcta asignación de los recursos, mantiene esa situación. Indicó el Ministro que las causas "son conocidas y hay conciencia de que se encuentran en las políticas proteccionistas de algunos países desarrollados, que subvencionan sus producciones y exportaciones de alimentos y restringen el acceso a los mercados a otras naciones menos desarrolladas, pero con mayores ventajas comparativas, manteniendo artificialmente bajos los precios internacionales y generando grandes stocks".

Frente a este complejo cuadro, resulta de la mayor importancia "liberalizar el comercio internacional, de manera que el mercado determine los precios y que éstos constituyan las señales que orienten la producción", explicó el Mi-

nistro. Tal solución se basa en la evidencia que, más efectivo que los programas de ayuda alimenticia, que sólo sirven de paliativo temporal de la crisis alimentaria, es el desarrollo de una agricultura eficiente y moderna, que permita el crecimiento de la producción. Para lo cual es necesario que los países en desarrollo puedan acceder a los mercados en un clima de comercio sano y transparente.

Es obvio que los países subdesarrollados reciben ayuda en alimentos de las naciones desarrolladas encuentran en ella una forma provisoria de enfrentar la crisis coyuntural. Pero sólo mediante el aumento de su producción agrícola, el mejoramiento de sus rendimientos mediante una aplicación eficiente de las nuevas tecnologías y la creación de infraestructuras productivas modernas es que han de enfrentar con éxito, a mediano y largo plazo, la escasez de alimentos. Esa mayor producción requiere mercados que, lógicamente, no son los internacionales. Será, por lo mismo, la exportación de productos a naciones más desarrolladas lo que les dará la clave para su propio desarrollo y la solución su problema de alimentación. Como, entonces, no va a ser indispensable que los países subdesarrollados eliminen las barreras proteccionistas, los subsidios a su propia ineficiencia y trabas arancelarias, a fin de abrir sus mercados a esta producción de aquellos países que, como los subdesarrollados, presentan ventajas comparativas y pueden competir en calidad y precio. La libertad económica dentro del mercado internacional es la verdadera vía para el progreso efectivo y para hacer desaparecer, por ende, el hambre y la desnutrición del mundo.

Balaustrada



Bien Acompañado

Circundado por las mismas "inteligencias" que le dan su tono a una publicación como AP-SI —cuyas tiras cómicas importadas de España, gravemente

ofensivas a Dios, han llegado a escandalizar a algunos prelados— don Tomás González, entre otras cosas profesor de filosofía que no pierde oportu-

nidad para dictar lección continúa en su pastoral el artículo 8°.

¿Habrá en todo ello algo de Dios? Francisco

Gorbachovis chilensis



Proceso Constitucional

De conformidad con el procedimiento prescrito en la ley orgánica constitucional respectiva, se realizaron hace unos días, ante el Tribunal Constitucional, los alegatos del proceso seguido por el Ministerio del Interior en contra de Clodomiro Almeyda por infracción al artículo 8° de la Constitución Política.

Más allá de lo que en definitiva resuelva el Tribunal, dentro de un plazo no superior a 30 días prorrogables, que ya ha empezado a correr, el proceso, y particularmente los alegatos realizados, revisten la mayor importancia como antecedentes a tener en cuenta en las causas que seguramente vendrán en el futuro.

En el caso particular de Almeyda, existe una peculiar circunstancia, que hace difícil una absolución a su favor: el requerido se presenta a la luz pública como secretario general de un movimiento declarado inconstitucional hace casi tres años por el Tribunal Constitucional. Por otra parte, el mismo

Almeyda nunca ha negado esa titularidad, lo cual sería poco menos que absurdo si consideramos que la colectividad que lidera lleva, precisamente, su apellido como distintivo respecto de otras organizaciones políticamente cercanas.

Es por lo expuesto que Almeyda ha optado, en su defensa, por no negar estas circunstancias, debidamente acreditadas en el proceso, sino que más bien por impugnar toda la normativa aplicable, a partir de la propia Constitución Política, sosteniendo además, cual habilitado sofista, que el marxismo no constituye una doctrina totalitaria, ni es violenta ni se funda en la lucha de clases. Almeyda ha sostenido que, a la inversa, el marxismo busca liberar al hombre; busca la paz y en definitiva la sociedad sin clases. Pero los ministros del Tribunal Constitucional no se dejarán "instruir" tan fácilmente por esos argumentos. Saben, con más que suficiente seguridad, que una cosa es lo que una

doctrina contiene o promueve en calidad de supuestos doctrinarios irrenunciables de su totalidad y de su ortodoxia, y otra muy distinta el contenido de la utopía, aquellos ideales que se dicen buscar en definitiva.

Es importante que la ciudadanía siga de cerca el proceso judicial comentado, conociendo claramente los argumentos vocados por las partes y viendo un panorama claro y auténtico carácter y realidades que conlleva todo el sistema jurídico estructurado a partir del artículo 8° de la Constitución, tan incomprensible para la actualidad incluso por quienes debieran ser sus más decididos defensores, como es el caso de los sectores episcopales.

Así la ciudadanía podrá, más, conocer cabalmente la doctrina del ex canciller socialista, sus pretensiones políticas y el real significado de lo que su acción política implican para el futuro de la democracia chilena.

Siete Días Internacionales

ATENTADO EN IRLANDA

El atentado terrorista perpetrado por el IRA es sin duda el más grave ocurrido en los cinco últimos años en ese país. Once muertos y sesenta heridos así lo confirman. El hecho ocurrió en la ciudad norirlandesa de Enniskillen, donde se realizaba una conmemoración anual en la que Gran Bretaña recuerda a sus muertos de guerra.

Siempre, como ocurre en estos actos de infaustos resultados, los autores del atentado han lamentado el alcance de los mismos. "Lamentamos las consecuencias catastróficas", dijeron posteriormente los terroristas, ya que la bomba estaba destinada "solo" a las fuerzas de seguridad que iban a participar en el desfile conmemorativo y se disculparon por el estallido de la carga asesina se activó accidentalmente sin que mediara la señal de radio que iba a ser enviada en una mejor oportunidad, culpando en alguna medida a los equipos de detección electrónicos operados por el Ejército británico, pero, si se piensa en la justificación de los terroristas, que no es más que eso, las personas congregadas en el lugar como meros espectadores, también habrían sido víctimas de la onda expansiva del artefacto y por las esquirlas del propio aparato, además del impacto emocional de ser sujetos pasivos de un acto criminal de esas proporciones.

Por eso se justifica plenamente el repudio del que ha sido objeto por parte de la prensa y personajes oficiales el presidente del Sinn Féin, brazo político del IRA. En efecto, Gerry Adams expresó su "sentimiento" y algunas frases de simpatía para con los parientes y amigos de los muertos y heridos.

Por su parte, Tom King, ministro para Asuntos de Irlanda del Norte, hizo una declaración en la Cámara de los Comunes criticando y condenando en términos muy duros el atentado, solicitando además que todos cooperen con las autoridades locales en lugar de hacer justicia por su cuenta, previniendo de esta manera una temida reacción de la mayoría protestante en represalia por la agresión terrorista, en atención a que en los últimos dieciséis años se han producido en el distrito de Enniskillen 169 asesinatos de carácter político. De éstos sólo un 8 por ciento han sido castigados por la judicatura local. Los otros siguen sin ser resueltos por las cortes de Justicia.

El último atentado ha sido condenado por todos los sectores, desde la agencia soviética Tass hasta el propio Primer Ministro irlandés, Charles Haughey. El argumento común ha sido que los homenajes a los muertos por la patria no pueden ser considerados políticos, además que muchos católicos irlandeses han perdido la vida encuadrados en unidades británicas.

Si algo positivo puede concluirse del criminal atentado, es el aumento de la presión sobre Dublín para que el Parlamento apruebe cuanto antes la nueva ley de extradición, que apunta esencialmente a una mayor colaboración para someter a procesos a los hombres del terror. En este sentido se expresa como una primera respuesta de Dublín, la cancelación de la anunciada visita del ministro de Industria, Albert Reynaldo, a Libia. Sería la protesta contra el coronel Khaddafy, que como se sabe, es el principal responsable de la entrega clandestina de armas al IRA y a la ETA. En el último tiempo, se estima que el país terrorista de Libia ha entregado más de ciento cincuenta toneladas en armamentos y explosivos para estos grupos, además del sabido entrenamiento.

DESERCIÓN EN NICARAGUA

Daniel Ortega ha debido sortear varios obstáculos al mismo tiempo. Pero lo hace a sabiendas que sus espaldas están muy bien cubiertas por quien maneja los hilos de su proceso revolucionario marxista, Moscú. Por de pronto, lo relacionado con el Plan de Esquipulas II lo tiene sin cuidado, porque a pesar de los arreglos cosméticos para tranquilizar a la opinión pública internacional —nada de tranquila por demás— el proceso lo sigue llevando adelante sin retrocesos, afianzando inamoviblemente los postulados revolucionarios.

Desde Edén Pastora, el popular "Comandante Cece", no se había producido una desertión tan importante como la del comandante Roger Miranda. Incluso éste es considerado más espectacular aún,



El atentado terrorista perpetrado por el IRA en Enniskillen, es el más grave ocurrido en los cinco últimos años en Irlanda; ocurrió en momentos en que se realizaba la conmemoración anual con que Gran Bretaña recuerda a sus muertos de guerra.



Daniel Ortega ha debido sortear varios obstáculos al mismo tiempo. Por una parte enfrentar la opinión pública internacional, mostrándose complaciente con, el Plan de Esquipulas II, y por otra parte, la desertión de Roger Miranda.

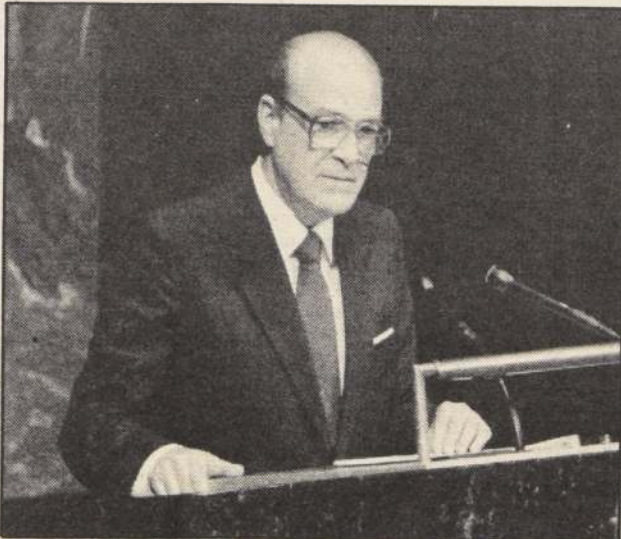

Las referencias del Canciller García a los pasos concretos que ha ido dando el Gobierno chileno para cumplir los plazos trazados en la Constitución, fueron necesarias en la OEA debido a la enorme desinformación prevaleciente en los círculos internacionales.

porque Miranda pertenecía al círculo íntimo de la Junta sandinista. Era nada menos que el ayudante de Humberto Ortega, ministro del Ejército y hermano del Presidente y había estado ocupando importantes cargos desde el primer día, conociendo secretos y negociaciones inapreciables para el gobierno marxista de Nicaragua. Miranda pertenecía a una acomodada familia del país centroamericano, como tantos otros líderes de la revolución. Luego de unirse a la resistencia del Presidente Somoza, participó en los más cruciales enfrentamientos que la guerrilla sostuvo con los miembros de la Guardia Nacional, estableciendo una estrecha amistad con los hermanos Ortega.

Instalado en el poder, Miranda fue responsable de todo el personal del Ministerio de Defensa, dirigiendo lo que se hacía en esa importante reparti-

ción, sobre todo coordinando los contactos con el resto del gobierno revolucionario y las reuniones y contactos con los gobiernos que lo apoyan, especialmente Cuba y la URSS.

Entre sus funciones, le correspondía planificar la agenda del ministro y tomaba notas de cuantas entrevistas sostenía, así como de las reuniones del Alto Estado Mayor, en las que se discutían tácticas, estrategias y órdenes a los comandantes en el campo de batalla y a los agentes que Nicaragua mantiene en otros países.

Como se ve, este hombre es conocedor de los más preciados planes y operaciones secretas del régimen sandinista, develados ahora, cuando Centroamérica está enfrentada a una encrucijada en los momentos en que se han cumplido los plazos del Plan Arias. Es probable, y así lo han afirmado quienes conocen de este tipo de operaciones, que tras la defección de Roger Miranda estén las agencias estadounidenses, en especial, la CIA. Los sandinistas, tras reponerse del duro golpe, han tratado de vincularlo a malversación de fondos y un supuesto robo de quince mil dólares. Familiares de Miranda han sostenido que no puede ser dinero, suposición que tiene calce, ya que el defectado vivía acomodadamente en el barrio privilegiado de Managua y pertenecía a esa exclusiva élite de los países comunistas que tienen más comodidades y ventajas que los ricos en los países no comunistas.

ORGANIZACION DE ESTADOS AMERICANOS

Iniciado el XVII período de sesiones de la Asamblea General del organismo, correspondió al Canciller de Chile, Ricardo García, inaugurar el debate general con una elocuente y ponderada exposición tratando temas de interés, tanto para Chile como los demás países del hemisferio. Sus palabras, de especial trascendencia ante los momentos que vive nuestro país, estuvieron dedicadas a exponer, en primer lugar, la situación interna, señalando claramente que Chile está cumpliendo las etapas previstas en su ordenamiento constitucional, en vistas a la consolidación de un régimen de plena democracia, sustentado en sólidos principios e instituciones y lo más importante que perduren en el tiempo, superando los males que lesionaron la tradicional convivencia democrática. Las alusiones y descripciones del Canciller García respecto de los pasos concretos que ha ido dando el Gobierno en orden a lograr los plazos trazados en la Constitución, ha sido necesario expresarlas en ese foro, sobre todo si se piensa en la enorme desinformación prevaleciente en los círculos internacionales sobre la situación que se vive en nuestro país.

También el Ministro García, en ese importante foro internacional, hizo especial hincapié en el "irrestricto respeto a los derechos humanos", como uno de los valores que configuran el modelo de sociedad en el cual se basa el Gobierno para alcanzar el bien común. En la materia, condenó el sistemático atropello que de estos derechos se hace en algunos países. Propiciamos —dijo el Canciller— la prevención de toda posible situación que casuísticamente pueda producirse en cualquier sitio como producto de la imperfección universal del mismo hombre".

Otra de las cuestiones de importancia abordadas por el Ministro fue la del terrorismo, siempre presente en nuestras sociedades contemporáneas, cuya ferocidad se ha convertido en una de las más graves y decadentes lacras que se ha concentrado con especial saña en los países de la región, siendo a su vez uno de los elementos que más gravemente atenta contra los derechos del hombre, haciendo un llamado para buscar nuevas formas de cooperación interamericanas, siempre en el parámetro de la OEA. "Creo que es éste un imperativo del momento atendido el hecho de que nuestros recursos son escasos y que los condicionamientos y limitaciones económicas y financieras puedan, incluso, llegar a amenazar las propias estabildades internas", aludiendo sin duda a quienes sustentan el terrorismo como método de acción política.

Los temas que preocupan a los países miembros del organismo estuvieron también presentes en la exposición del Canciller. Uno de éstos fue la expresión de respaldo del Gobierno de Chile a las gestiones llevadas a cabo en la consecución de la paz en Centroamérica, destacando especialmente la mediación de los grupos de Contadora y de Apoyo.

Entrará en funciones a comienzos de 1988

Ministro de Justicia visitó futura sede de juzgados civiles

■ La obra tiene un costo de 1.650 millones de pesos y 300 millones en alhajamiento y representa la preocupación del Jefe del Estado por mejorar la infraestructura de los tribunales

Como un hecho trascendental para el Poder Judicial calificó el Ministro de Justicia, Hugo Rosende, el próximo traslado de todos los juzgados civiles al moderno edificio que se levanta en Amunátegui con Huérfanos, que estarán entregados el primer trimestre de 1988.

El secretario de Estado realizó ayer una visita a la torre de 19 pisos que albergará a esos tribunales, donde manifestó que "este edificio tiene una importancia trascendental, por-

que en la historia del Poder Judicial chileno, ésta es la construcción de mayor magnitud que se va a entregar al Poder Judicial después del Palacio de los Tribunales".

Destacó que son 22 mil metros cuadrados de edificación, en los cuales funcionarán los juzgados civiles con sistema computacional, para el seguimiento de las causas, lo cual a su juicio los dejará a la vanguardia en Sudamérica en esta materia.

Según afirmó el Ministro Rosende, "los avances en los trabajos son extraordinarios, y yo creo que el impacto que va a producir en el sector la instalación de estos juzgados será muy grande, por los avances de la técnica aplicada y la comodidad que ofrecerán".

En este sentido destacó que esta obra —que tiene un costo de mil seiscientos cincuenta millones de pesos, y trescientos millones en alhajamiento— representa la preocupación del Presidente de la República por mejorar la infraestructura de los tribunales.

Consultado en la ocasión sobre otros aspectos relativos al Poder Judicial, señaló que hay un proyecto de mejoramiento de remuneraciones para el sector en la Junta de Gobierno, y que ello ahora "es ajeno al Poder Ejecutivo".

En relación a la situación del titular del 20° Juzgado del Crimen, René García Villegas, quien ha sido amenazado de muerte, indicó que "si una persona se siente amenazada recurre a los tribunales de justicia y son ellos los que tienen que pronunciarse. Sobre materias entregadas a los tribunales no tengo impresión".

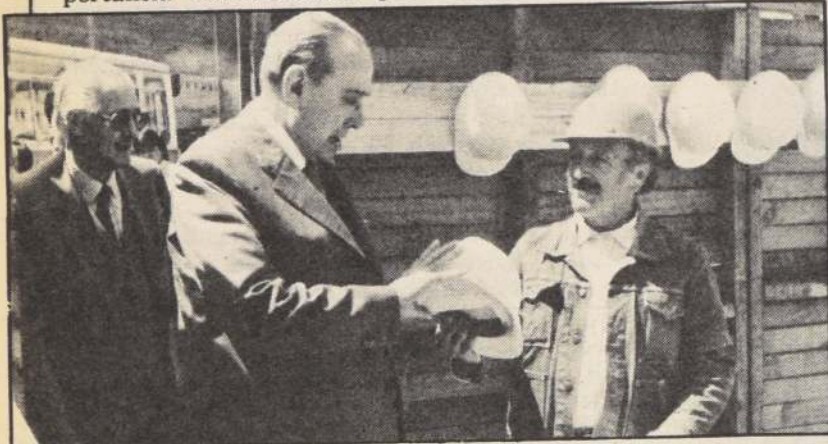

El Ministro de Justicia, Hugo Rosende, saluda a uno de los trabajadores en la moderna torre que albergará próximamente a los tribunales civiles de Santiago, durante una visita que el Secretario de Estado realizó a ese edificio.



Política Militar del PC (LXX)

Juraj DOMICK.

La política militar del Partido Comunista prosiguió en junio de 1985 con sus esfuerzos para organizar nuevas "protestas", las cuales debían servir fundamentalmente para encubrir sus actividades terroristas. El 5 de junio tres dirigentes del PC dieron una conferencia de prensa clandestina, anunciando una "Marcha del Hambre" para el día 20 de ese mes. En sus declaraciones reiteraron que el partido era "contrario a cualquier salida pactada de la actual situación política" y que se debía terminar con el Gobierno "por la fuerza" (Radio Moscú, 6 jun. 85). En una siguiente información, también desde Moscú, se indicaba que la tal marcha era patrocinada, entre otros, por la Coordinadora Metropolitana de Pobladores y el Comando Metropolitano de Trabajadores, ambos de obediencia comunista (Radio Moscú, 9 jun. 85).

De inmediato las diversas organizaciones filo y criptocomunistas comenzaron los preparativos para la fraudulenta manifestación de masas. Hasta el Confech, Consejo de Federaciones Estudiantiles de Chile, se lanzó a convocar una "Jornada de movilización nacional contra la represión y los derechos humanos" para el 22 de junio (Radio Moscú, 8 jun. 85), acto que finalmente no se realizó, oportunamente anulado en vista de la patente frialdad del movimiento universitario.

Por otro lado, el "estímulo" terrorista no se hizo esperar. El 10 de junio el Frente Manuel Rodríguez hi-

zo explotar dos bombas en el Hotel Carrera, cerca del Palacio de La Moneda, en declarado apoyo a la marcha del 20 (Radio Moscú, 11 jun. 85).

Mientras tanto, en La Habana se realizaba del 12 al 14 de junio un encuentro de representantes de los PC de América latina y el Caribe; según fuentes comunistas, se trató especialmente la situación de Chile (Radio Berlín Internacional, 17 jun. 85).

La situación del PC de Chile se podía apreciar en una entrevista a su secretario general Luis Corvalán concedida el 14 de junio al diario "Excelsior" de México. En ella el dirigente comunista desnuda la orfandad política de su partido al hacer un angustioso llamado a la democracia cristiana para "lograr la conjunción de todas las fuerzas democráticas, sin exclusión alguna" —es decir, incorporando al PC— "para terminar con la dictadura al más breve plazo posible". Comprendiendo muy bien que el terror no bastaba para liquidar al Gobierno, el PC se muestra dispuesto, con fingido desprendimiento, a conversar sobre "cualquier aspecto de incomprensión y a considerar cualquier asunto, incluso el de la violencia". Contradiéndose, no obstante, se obstina en su diagnóstico inmovilista del recurso final a la violencia, indicando que el desenlace más probable de la situación en Chile sea la autodefensa "por todos los medios".

Estaba por demás claro que en sus condiciones de soledad política, el PC había organizado la "marcha" del 20 para encubrir las depredaciones de sus bandas armadas. Para desviar la responsabilidad, encargaron a uno de los suyos que se hiciera cargo anticipado de la violencia. Fabián Berrios, presidente del Comando Metropolitano de Trabajadores, afirmó que su organización había convocado a la marcha e indicando que ellos "asumían los riesgos que implicaba esta movilización hecha bajo la vigencia del estado de sitio" (Radio Moscú, 15 jun. 85). En todo caso, al día siguiente era levantado el estado de sitio, tan épica y dramáticamente por el comunismo.

En vísperas de la marcha, el PC reiteraba desde la URSS sus posiciones (Radio Moscú, 17 jun. 85), afirmando el "imperativo de terminar con la dictadura a corto plazo", lo cual sería posible "si coordinamos la acción de los tres conglomerados de partidos que están en la oposición", especialmente "si la democracia cristiana acepta ahora la conjunción de todas las fuerzas democráticas, sin excluir a ninguna". El PC repetía que, a diferencia de la DC, era contrario a un acuerdo con las Fuerzas Armadas: "El pensamiento comunista, a la inversa, considera que lo fundamental es la movilización, la lucha... la rebelión popular". Es decir, la aplicación de su política militar.

Se iniciará tramitación legislativa

S.E. envió proyecto sobre convención contra tortura

El proyecto de acuerdo de la convención contra la tortura y otros tratos o penas civiles, inhumanas o degradantes suscribió ayer el Presidente de la República, Capitán General Augusto Pinochet Ugarte, para que inicie su tramitación legislativa en la Junta de Gobierno.

El Primer Mandatario firmó también el mensaje que acompaña al proyecto que aprueba la Convención Interamericana para prevenir y sancionar la tortura, adoptada el 9 de diciembre de 1985, durante el XV período ordinario de sesiones de la Asamblea General de la Organización de Estados Americanos. El convenio establece las diversas formas que tienden a dar cumplimiento a las disposiciones que previenen y sancionan el delito de tortura, tipificado en el acuerdo.

El Jefe del Estado suscribió también el proyecto de ley que modifica el DL N° 1.446, de 1976, sobre estatuto de capacitación y empleo, cuyo objeto es modernizar el texto legal a fin de fomentar los fines previstos.

Otro de los proyectos que el Presidente Pinochet envió para ser enviado a tramitación legislativa en la Junta de Gobierno, fue el que modifica el artículo 443 del título II del libro II del Código Penal.

La finalidad de la modificación legal es crear una figura específica referida a la sustracción de alambres del tendido eléctrico, cables del servicio telefónico y alambres de electricidad y comunicaciones de empresas de ferrocarriles.

Los delitos serán penados con prisión menor en sus grados medio y máximo, toda vez que en los últimos años tales situaciones han pasado a constituir un problema de gran magnitud con la consiguiente interrupción de los servicios provocando daños de difícil índole.

Finalmente, el Jefe del Estado suscribió el proyecto de ley que establece normas complementarias a la ley de presupuesto para el año 1988, con el objeto de asegurar su eficacia y tener los resultados previstos en ella.

Venden... (Viene de la Pág. I)

tuvo acceso LA NACION, se encuentra en estudio en la Junta de Gobierno con trámite de simple urgencia, y consiste en reemplazar en el artículo 2° de la Ley 18.400 el guarismo "67%" por "40%".

El mensaje que envió el Jefe del Estado al Poder Legislativo, acompañando al proyecto de ley, indica que el fin de la modificación es eliminar "el impedimento en el crecimiento de la mencionada empresa, permitiendo una mayor participación de la iniciativa y gestión privada en la Línea Aérea Nacional-Chile S.A., dentro del concepto del rol subsidiario del Estado".

El informe técnico del proyecto explica que en virtud de la ley 18.400 la Corporación de Fomento de la Producción y la empresa Línea Aérea Nacional-Chile formaron una sociedad anónima denominada LAN Chile S.A.

Enfatiza que "es política del Supremo Gobierno, dentro del concepto del rol subsidiario del Estado, favorecer y fomentar la iniciativa y gestión privada en aquellas actividades prescindibles de la absoluta injerencia estatal".

Lo que se busca es "la privatización de LAN Chile S.A. en un porcentaje mayor que el actualmente autorizado, dándole posibilidades de aumentos de capital, sin mayores aportes del Estado, natural objetivo de una empresa comercial".

La legislación vigente coloca en una posición "desventajosa respecto de las líneas aéreas comerciales privadas en su normal competencia en el respectivo mercado del transporte aéreo".

Asimismo, "el proyecto que se propone permite tener la flexibilidad necesaria para escoger diferentes caminos que per-

mitan el desarrollo de la compañía y la incorporación de nuevas aeronaves, que actualmente está limitada por endeudamiento del sector público".

PRESIDENTE DE LAN

En otro orden, el presidente de LAN Chile S.A., Patricio Púlveda, dijo que en una próxima etapa existe una venta de acciones a los trabajadores de la empresa. "El 40 por ciento de LAN Chile S.A. es una cifra limitada, idea es conservar la compañía con una participación estatal al menos un 51 por ciento".

Al ser consultado por LA NACION sobre las utilidades que arrojó la empresa durante el presente año, el ejecutivo informó que "podrían fluctuar entre los 4 y los 4,5 millones de dólares".

Para 1988, se consideran proyectos, efectuar compras de aviones, como los de los aviones de la línea de pasajeros y el inicio de la construcción de una base de mantenimiento aéreo "que va a ser más importante de Chile. Además, tenemos varias opciones que estudiaremos en el nivel nacional e internacional, con Estados Unidos y dentro de América latina".

En cuanto a la audiencia que fue invitado por el presidente de la República, Púlveda dijo que le dio cuenta de la reciente nombramiento de presidente del Comité Ejecutivo de la IATA, el señor Rodolfo Caracacas, Venezuela.

Indicó también que la situación de la empresa "es sólida, por tercer año consecutivo vamos a cerrar con resultados operacionales y financieros muy buenos. El futuro lo vemos con optimismo".

S.E. al clausurar convención de la Cámara Aduanera de Chile

"Hemos podido enfrentar con éxito las fluctuaciones de la economía"

■ También intervino el Ministro de Hacienda, quien resaltó que, con el incremento de las exportaciones, la dependencia del cobre es cada vez menor

VIÑA DEL MAR (por Marta Ureta). — "Podemos decir que hemos podido enfrentar con éxito las fluctuaciones de la economía mundial, sorteando —no sin esfuerzo y sacrificio— una fuerte recesión, que afectó al mundo entero," expresó anoche el Presidente de la República, Capitán General Augusto Pinochet Ugarte, al clausurar en esta ciudad la convención anual de la Cámara Aduanera de Chile, que reunió por espacio de dos días a más de un centenar de agentes de aduana del país.

La ceremonia se llevó a efecto en el Hotel O'Higgins y contó con la presencia de la Primera Dama, señora Lucía Hiriart de Pinochet; el Ministro de Hacienda, Hernán Büchi; el presidente de la Asociación Americana de Profesionales Aduaneros, Francisco Roca Alvarado; autoridades regionales y directivos del empresariado de la V Región.

La intervención final estuvo a cargo del Jefe del Estado, quien inició sus palabras dirigiendo un saludo a los agentes de aduana, a quienes recordó que su padre participó en esta actividad por espacio de 40 años.

"Así pues —dijo S.E.— he conocido muy de cerca esta actividad directamente vinculada al desarrollo económico del país con vastas proyecciones en importantes rubros del quehacer productivo nacional.

"En efecto, durante nuestro Gobierno, Chile se abrió al comercio exterior favoreciendo las importaciones y diversificando sus exportaciones.

"Con esta apertura al comercio exterior buscamos incentivar la competencia y mejorar sustancialmente la producción local, favoreciendo con ello directa y realmente al consumidor chileno, que entonces ha podido disponer de variadas posibilidades en calidad y precio.

"Para satisfacer sus demandas cotidianas hemos buscado salir de la incómoda situación de ser un país monoexportador, lo que nos hacía vulnerables y dependientes de factores, la mayoría de las veces manejados al margen de la propia voluntad nacional.

"Hoy podemos decir que hemos podido enfrentar con éxito las fluctuaciones de la economía mundial, sorteando, no sin esfuerzo y sacrificio, una fuerte recesión que afectó al mundo entero con horas amargas de escasez y de privaciones.

"Sin embargo, pese a estos obstáculos y otros, tales como las dificultades surgidas en organismos de créditos internacionales, la intensa y disociadora campaña en contra de Chile y su Gobierno, y la permanente desinformación hoy podemos exhibir un nivel de desarrollo real verdaderamente importante, como se nos ha reconocido no pocas veces en los más prestigiados centros económicos mundiales.

"En medio de este cuadro global está inserta la actividad aduanera, puerta del comercio exportador y eficaz aliada del desarrollo de toda economía, sana y floreciente".

El Presidente concluyó sus palabras introduciendo algunas ideas y nuevos conceptos relativos al rol de los agentes de aduana, el aumento del sector que plantea el incremento de las exportaciones y la necesidad que surge de que la organización aduanera analice la forma en que debería aumentar el número de plazas. Para esto, propuso la constitución de una comisión especial que, indicó, podría estar constituida por agentes con experiencia en la materia y dos funcionarios del Ministerio de Hacienda para que los cuales después de un profundo estudio, se llegue a fundadas recomendaciones que favorezcan al servicio a nivel nacional.

"He pensado que previamente se debe estudiar los diferentes puertos del país y deducir las necesidades de agentes de aduana para que con este fin no se vengan a instalar todos a Valparaíso.

"Por otra parte, también debe tratarse la sucesión de firmas de agentes de aduana cuando por imposibilidad o fallecimiento del titular queda la oficina sin responsable de la firma.

También quiero que esta comisión establezca las exigencias que debe cumplir el agente de aduana en cuanto a exámenes y antecedentes profesionales.

"Días atrás me preguntaba: ¿Será posible que cada agente de aduana tenga un pequeño escalafón en su oficina para que de allí salga el nuevo agente que ha de concursar? ¿O se le entrega el título, en razón de la experiencia que tenga por años de trabajo? Creo que son materias complejas que requieren del análisis de quienes tienen el gran bagaje de conocimientos de ella, como son ustedes, señores agentes, miembros de la Cámara Aduanera.

"Estos son algunos de los variados temas en que les pido en forma muy sincera la cooperación de todos ustedes."

Previamente, había intervenido el Ministro de Hacienda Hernán Büchi refiriéndose a la importancia de la labor que realizan los agentes de aduana en el desarrollo del país.

"La participación en las exportaciones en el PGB se acercan al 30%, en tanto que en la década del sesenta era algo superior al 10%", indicó.

Dijo también que la tasa de crecimiento de las exportaciones, sin considerar el cobre, ha alcanzado un 14%, cifra que sigue en aumento y que la dependencia del cobre bajó de un 80% en 1973 a 40% en la actualidad.

Señaló que la política cambiaria constituye un elemento básico para la estrategia de apertura al comercio exterior.

"El Gobierno mantiene su firme decisión de proveer un ambiente que incentive y facilite la venta de nuestros productos a los mercados mundiales y no está dispuesto a abandonar su objetivo por beneficios de corto plazo o ante cambios a nuestro favor con seguridad temporal en las condiciones externas".

"El Gobierno ha optado por estudiar y hacer realidad medidas que moderen sus efectos y en este contexto se inserta la ley 18.634 que difiera y posteriormente no cancele los derechos aduaneros de bienes de capital importados que son destinados a producir productos exportables".

La cena se inició con el discurso de clausura de la Asamblea Nacional a cargo del presidente de la Cámara Aduanera de Chile, Carlos Calderón Moreno, quien agradeció al Primer Mandatario por haberse preocupado del sistema aduanero, colocando en puestos claves a las personas correctas y en el momento preciso en que Chile proyectaba su comercio exterior en forma espectacular para todos los productos y todos los mercados.



AGRADECEN A S.E. A YUDA A EDUCACION. Monseñor Eladio Vicuña, obispo emérito de Puerto Montt, acompañado por el hermano Eulogio Belloso, le agradeció ayer al Presidente de la República, Capitán General Augusto Pinochet Ugarte, la colaboración prestada a la Sociedad Santo Tomás de Aquino, encargada de asistir a los colegios religiosos particulares en las áreas económica y educacional. La reunión se efectuó en el gabinete presidencial de La Moneda.

Afirmó cientista internacional

"Economía chilena vive una etapa muy positiva"

"La economía chilena está en una etapa muy positiva" afirmó ayer el presidente mundial de la Asociación de Estudiantes de Ciencias Económicas, Anthony Pangilian, luego de establecer contactos "con los empresarios más importantes del medio".

Las declaraciones las vertió Pangilian al término de una audiencia a la que fue invitado por el Presidente de la República, Capitán General Augusto Pinochet Ugarte, junto a Antonio Bacigalupo, quien encabeza la entidad a nivel nacional. Participó también del encuentro el Ministro de Educación, Juan Antonio Guzmán.

El académico advirtió que antes de visitar el país "definitivamente tenía otra concepción de lo que era Chile y su desarrollo" y que recién ahora puede observar objetivamente la realidad.

Explicó que su permanencia en Chile se debe a la celebración del XI Seminario de Desarrollo de líderes profesionales, que se realiza en Santiago y que agrupa a estudiantes de toda Latinoamérica.

Dijo que el motivo de su visita al Jefe del Estado fue para exponerle la labor que realiza la asociación en el mundo y en Chile, destinada a lograr un "mayor desarrollo económico de nuestras sociedades".

En cuanto a su conversación con el Primer Mandatario indicó que "estoy gratamente impresionado, los jefes de Gobierno no suelen estar tan comprometidos de nuestras actividades. Tuvo gran interés hacia nuestras actividades. Tuvo gran interés hacia nuestra organización, hizo muchas preguntas acerca de los programas que desarrollamos".

Recomendación a Chile y Bolivia

Asamblea de OEA debe analizar la resolución

La resolución aprobada el jueves en el seno de la Comisión Política de la OEA y que fue votada a favor de Bolivia, sólo exhorta nuevamente a Chile a reiniciar las conversaciones con ese país para dar a éste una salida al Océano Pacífico, eliminándose de ella los términos "útil y soberana", entre otros aspectos.

Así lo dieron a conocer ayer fuentes diplomáticas que comentaron que la misma sólo reviste características de "reconciliación" a la Asamblea plenaria, donde deberá nuevamente ser analizada. "No podría ser de otra manera, ya que la OEA en ningún caso tiene competencia

para resolver sobre las aspiraciones bolivianas". Es por tanto —puntualizaron— una resolución meramente declarativa, no impositiva.

Respecto de su análisis en la Asamblea General, la resolución puede ser aprobada, rechazada o modificada.

En cuanto al voto negativo de Chile frente a la resolución, que Bolivia debió suavizar para conseguir el apoyo de los restantes países, éste está referido al planteamiento que siempre ha sostenido nuestro país: la OEA no tiene competencia en esta materia. En ningún caso este voto responde al rechazo al diálogo.

En el Museo de la OEA

Canciller inaugura muestra sobre cultura precolombina

Una exposición de la vida y costumbres de las culturas americanas precolombinas inauguró el Ministro de Relaciones Exteriores, Ricardo Garrido Rodríguez, en el museo de la Organización de Estados Americanos, OEA.

Esta, consiste en una serie de dibujos de la colección del Museo Chileno de Arte Precolombino, realizados por el dibujante investigador de esta enti-

dad, José Pérez de Arce, los que luego pasarán a formar parte de una exhibición permanente de la institución Smithsonian de Washington, en su galería antropológica internacional.

Al acto inaugural concurrieron numerosos cancilleres y delegados participantes en el XVII período ordinario de sesiones de la Asamblea General de la OEA.

“Los problemas más visibles de la universidad se están superando, son profundos y no se puede esperar que se solucionen de un día para otro, pero se está avanzando”, señaló el científico Igor Saavedra, luego de participar ayer en la segunda sesión del Consejo Asesor del Rector de la Universidad de Chile, Juan de Dios Vial Larraín.

el plantel, todas ellas tendientes a lograr la normalización de las diversas acciones universitarias, para poner en práctica el Plan de Desarrollo de la Corporación, que como informó su máxima autoridad se generará en los claustros a través del análisis del funcionamiento y de la estructura académica, existente en cada unidad.

rectoria, para constituir las comisiones de estudio de la realidad de cada unidad y la conformación de las instancias de acreditación académica, que evaluará el desarrollo de la gestión desarrollada por los profesores universitarios.

Altas fuentes de ese plantel señalaron que se emitirá un comunicado dando a conocer detalles de las materias tratadas por el rector Vial Larrain y su Consejo Asesor.

"Cambio de decanos es positivo"

“Lo fundamental es que para el bien de la universidad, para conseguir fortalecer la concordia, consolidar el espíritu de colaboración de todos, es importante este paso. Va a ser beneficioso que yo me aleje de la actividad directiva de mi facultad,” señaló Hugo Zunino quien definitivamente dejó el cargo de decano en la Facultad de Ciencias Químicas y Farmacéutica, luego de reunirse ayer con el rector de la Universidad de Chile, Juan de Dios Vial Larrain.

Agregó que "a partir de este momento yo me incorporo en calidad de profesor horario parcial a la facultad, no voy a ser

autoridad universitaria por el momento. Como consejo universitario lo planteamos tiempo atrás: que si era necesario un sacrificio personal, lo íbamos a realizar".

Explicó que realizará otras acciones dentro de la corporación de confianza del rector y que el decanato en la facultad fue asumido desde fines de octubre pasado por el vicedecano, en calidad de decano subrogante".

Sostuvo asimismo que próximamente el rector Juan de Dios Vial Larraín se reunirá con las autoridades y académicos de esa unidad.

Zunino señaló que "pienso que en esta etapa se necesita entrar en un período de reflexión, de conciliación". Añadió que considera positivo el que algunas autoridades y cargos medios hayan puesto sus cargos a disposición del rector para dejarlo en libertad de acción, a fin de realizar mejor su gestión". Es indudable que mi alejamiento como autoridad va a ser positivo. Yo me voy a reunir mañana (hoy, con el ex Consejo de la Facultad, voy a conversar con ellos, para que el rector pueda tomar una decisión que sin duda va a ser compartida por los profesores.



Andrés BENAVENTE URBINA

Partidos Políticos y Fuerzas Armadas

Las Fuerzas Armadas como actores sociales son factores centrales en la configuración de todo orden. No se puede concebir un país que aspire a desarrollarse sino tiene asegurada su seguridad.

Dentro de esa premisa básica, América latina tiene en las FF.AA. un sector de la sociedad que ha llamado poderosamente la atención a los intelectuales y a los dirigentes políticos, en cuanto ellas son un factor de poder. Cuando en algunas experiencias, contadas, ellas han favorecido proyectos populistas, como el de Velasco Alvarado en Perú o el de Torrijos en Panamá, han recibido el estímulo de los sectores de izquierda, quienes creen ver en ellas, por cierto que tácticamente, la cuestión desencadenante de un proceso que puede encaminarse hacia el socialismo.

Por el contrario, cuando las FF.AA. han intervenido institucionalmente en varios casos para evitar tanto la desintegración nacional, como para frenar el avance del marxismo en cuanto opción totalitaria, han sido acusadas de ser instrumentos o de un fascismo que nunca ha podido ser definido para América latina, o de ser instrumento de la recomposición y rearticulación del capitalismo.

Entre esos polos, las FF.AA. chilenas han expresado su compromiso profundo sólo con el futuro del país. Han participado ya por cator-

ce años en funciones de Gobierno, y no se han inclinado nunca por una determinada corriente partidista. Es más, han evitado formar movimientos cívico-militares que pudiesen terminar parcializando una obra que es, por sobre todo, de carácter nacional. Han sido ellas, las que en conjunto con equipos técnicos de alto nivel han posibilitado una formidable transformación social y esta transformación ha tenido como norte, no la expansión del Estado, como pudiera pensarse, sino el más claro robustecimiento de la libertad.

Cercana la definición plebiscitaria, diversos partidos políticos se han referido a las FF.AA. Conociéndolas como factores de poder la oposición no ha vacilado en querer separarlas del régimen institucional que ellas poderosamente contribuyeron a crear. Y en ese trato intelectual o político hacia nuestras FF.AA. se evidencia un doble estándar. Por un lado se les considera contraparte en un diálogo, político, donde ellas estarían participando, de igual a igual que los políticos, en el diseño del futuro. Esto, claro está, tomando en cuenta el más absoluto olvido por parte de los opositores que la transición nuestra es institucionalizada y que por lo tanto no hay nada que dialogar sobre la materia. De otro lado, en el fondo de sus proyectos, en esos que no siempre revelan, está el propósito de reorganizarlas, si esa

oposición, cualquiera que sea, llega al poder. Esto se parece mucho al diálogo de los tiempos de la apertura de 1983, cuando la oposición concurría poniendo como exigencia la renuncia del Presidente de la República. Hoy quieren dialogar con las FF.AA. para recuperar, de manera rápida, el poder y desde él realizar una drástica reforma a las instituciones militares reduciéndolas a roles insignificantes, todo ello en aras de un "principio" fetichizado: la "democratización".

La oposición desea alterar la composición, el número, el equipo y la función de las FF.AA. en el futuro. En esto hay un notorio avance del marxismo en otros partidos. Pero en concreto, ¿qué piensan los marxistas sobre los institutos, castrenses? Clodomiro Almeida en una publicación italiana, en 1977, comentando la política militar del gobierno de la Unidad Popular estimaba necesario adecuar estos cuerpos a la "legitimidad revolucionaria" a partir de la cual se debe plantear "la redefinición del papel de las FF.AA. en la sociedad". La respuesta la acabamos de dar. Entonces ¿podrá encontrarse sensato que en 1988 todo se ponga en juego? Por cierto que no lo que allí se define es el cómo se dará la proyección, con qué matices se seguirá, pero no está en el tapete una vuelta atrás, pues el régimen institucional se definió por la ciudadanía en el plebiscito de 1980.



El Nuncio Apostólico Angelo Sodano junto a la presidenta de la Fundación Nacional de la Cultura, Lucía Pinochet Hiriart, durante la ceremonia de entrega del libro "Juan Pablo II a Chile".

Editado por la Fundación Nacional de la Cultura

Nuevo libro sobre el Papa recibió Nuncio Apostólico

Con motivo de recordar la huella dejada por Su Santidad el Papa en su visita a nuestro país en abril pasado, la Fundación Nacional de la Cultura editó el libro "Juan Pablo II a Chile", el que fue entregado ayer por la presidenta de la entidad Lucía Pinochet Hiriart, al Nuncio Apostólico, Angelo Sodano.

Lucía Pinochet Hiriart concurrió hasta las dependencias de la Nunciatura en Santiago para formalizar este obsequio, el cual se hará llegar en los próximos días al Santo Padre, a los miembros de la comitiva pontificia que lo acompañaron en su recorrido por Chile y a algunos cardenales de la curia romana.

El libro, como lo definió la presidenta de la Fundación Nacional de la Cultura, es un texto artesanal de más de 340 páginas que contiene los discursos de Su Santidad, en todos los actos realizados en Chile, además de abundante material gráfico. Las fotografías fueron seleccionadas entre más de 17 mil ilustraciones aportadas por los medios de comunicación escri-

tos y visuales, indicó

Agregó que esta ocasión le permitió expresar el agradecimiento del pueblo chileno al Padre por su visita a Chile en la presencia de Su Santidad el Papa Pablo II, entre nosotros. "El encuentro", dijo, "tuvo un gran significado y en todos dejó una huella de paz y armonía".

NUNCIO APOSTOL

Por su parte, el Nuncio
tólico, monseñor Ange-
no, agradeció el gesto de
organización para con-
señalando que la visita
mo Pontifice ha su-
muchas iniciativas y un
tas muy noble, es la de
dación Nacional de la
que a través de su pro-
ha querido editar este li-
ra recordar la visita
Pablo II con sus disci-
pulos con fotografías muy
que hacen verdadero
arte tipográfico chileno
acepto con mucha ale-
gria que esto contribuirá para que
la palabra del Papa siga vi-
viente en el corazón de
dio de nosotros, repa-
ra el territorio nacional.

DIRECTOR

Pablo Sáenz de Santa María M.

EDITOR GENERAL
Andrés Sánchez Arriagada

EDITOR NACIONAL
Alejandro Darío Molina

[illegible]

**GERENTE GENERAL
Y REPRESENTANTE LEGAL**
Carlos Gómez Droguett

EDITORES
 Empresa Periodística "La Nación"
 Agustinas 1269 casilla 81-D Santiago
 Fono 6982222 Telex Nacional
 VTR 341236 "ELANA"
 VTR Internacional 340290 "ELANA"

Dijo José Antonio Silva, de la UC.

"La única fuerza que subió su porcentaje fue el gremialismo"

■ El resultado final en las elecciones de la FEUC demuestra un aumento claro en las preferencias por dicha tendencia y una gran diferencia respecto de la DC. ■ La segunda ronda de elecciones supone los ya tradicionales pactos entre la democracia cristiana y la izquierda para poder ganar

En un tres por ciento aumento su votación el movimiento gremialista en la Universidad Católica, según los resultados finales de las elecciones realizadas el miércoles y jueves para renovar la directiva de la Federación de Estudiantes de esa casa de estudios. La lista "Universitaria" obtuvo un total de 2.712 votos, equivalente al 38,3 por ciento del universo electoral.

Por otra parte, fue elegido Pedro Lea Plaza, también del movimiento gremialista, como representante de los estudiantes en el Consejo Superior de la Universidad. Lea Plaza obtuvo una de las más altas mayorías que se han dado en el último tiempo, con 2.018 votos.

El resultado final de la elección dejó en el segundo lugar a la lista Dos "Por la defensa de la Universidad", que integran DC e independientes, con 2.302 votos, lo que en porcentaje corresponde al 32,5 por ciento. La izquierda, agrupada en la lista Tres, logró 1.670 sufragios, equivalentes al 23,6 por ciento.

Según se informó, la abstención se mantuvo, al igual que en los años anteriores, en un 22,5 por ciento.

Respecto del éxito logrado por la lista Uno "Universitaria", José Antonio Silva, integrante de la misma, dijo que el resultado final indica que la única fuerza que subió fue la nuestra, ya que aumentamos los puntos en el porcentaje y cuadruplicamos la diferencia respecto de la DC, que bajó un

punto".

Agregó que "es claro que los estudiantes han optado por una alternativa que les ofrece trabajo y que les ha demostrado que los criterios de la DC son pasados".

En cuanto a la segunda ronda que debe efectuarse los días 18 y 19 del presente y en la cual participarán solamente las listas Uno y Dos que obtuvieron las primeras mayorías, José Antonio Silva dijo que "los estudiantes nos van a apoyar. Tenemos mucha seguridad en que nos van a elegir a nosotros".

El dirigente universitario explicó que para esta segunda ronda de elecciones existirán dos posturas. La abstención tendrá que elegirse y el resto tendrá que decidirse porque ahora es cuando sale a relucir la alianza de la DC y la izquierda, es decir, el criterio netamente político. "Por esto creemos que los estudiantes nos van a apoyar", enfatizó Silva.

Por su parte, Julio Feres, candidato a primer vicepresidente de la lista Uno, manifestó su completo optimismo acerca de la votación en la segunda ronda. Al respecto dijo "nuestra expectativa se mantienen altas y vigentes. Todavía queda gente nuestra que no ha votado y eso nos asegura más votos sobre todo porque queremos trabajar por la Universidad".

José Pedro Baraona, estudiante de Derecho expresó que "esto demuestra que somos la primera mayoría relativa en la Universidad". Sin embargo, demostró preocupación por la se-

gunda ronda debido a que "aunque no se habla oficialmente de pactos, se sabe que la izquierda apoyará a la DC".

Fernando Samaniego, estudiante de Derecho señaló que "quedó claro que por lo menos en la Universidad Católica la DC para ganar necesita de la izquierda. Siempre se van a apoyar para poder ganar". Calificó de interesante el hecho de que haya aumentado el número de votantes y aclaró que para la segunda vuelta "no podemos contar con ellos (DC) para nada".

LOS PACTOS

Finalizado el proceso normal de elecciones en la UC, comienzan las especulaciones en torno a los pactos entre la DC y la izquierda, es decir la lista Dos y Tres.

Patricio Zapata, que encabeza la lista Dos fue enfático al señalar que "se nos ha criticado mucho en el pasado por ambigüedades, pero en este caso que no quede ninguna duda porque la democracia cristiana no va a integrar a nadie a la lista. Al trabajo, sí". Reiteró que no aceptarán la compraventa de votos.

Respecto a la segunda vuelta dijo que "seguiremos como estamos y llamamos a los estudiantes para que defiendan la Universidad". También manifestó que "ningún demócrata cristiano le dará su voto a una lista gobiernista. El que piense así no es demócrata cristiano, ya que jamás cederá su voto".

Por haber pedido "ayuda material" a Fidel Castro

Avanzada se querrela contra Luengo por "traición a Chile"

■ Carta enviada por el radical dirigente de la "Izquierda Unida" a gobernante cubano aportó nuevas pruebas de la "mendicidad internacional" de opositores

Benjamin Matte, presidente del partido Avanzada Nacional, anunció ayer que presentará una querrela en contra de Luis Fernando Luengo "por traición a la Patria".

Como se informó ayer en un comentario de la periodista Ma Eugenia Oyarzún, Luengo envió una carta a Fidel Castro pidiéndole "ayuda solidaria y material" a nombre de la Izquierda Unida.

La nota fechada en México el 7 de octubre pasado, está dirigida al "estimado Comandante" y en ella le informa que los comités de Izquierda Unida han resuelto solicitarle con la posibilidad de interceder ante los países socialistas y el grupo de los No Alineados, para que nos ayude a conocer los objetivos de nuestra lucha, así como para que nos proporcione ayuda solidaria y material, para contribuir a la pronta recuperación de Chile.

ración de la democracia en Chile".

El resto del texto de la carta firmada por Luengo y dirigida a Fidel Castro, ahora cualquier comentario: "Estimado Comandante, al adoptar esta determinación de hacerle intermediario de nuestras formulaciones de colaboración con la causa del pueblo chileno frente al Mundo Socialista y en los países No Alineados, lo hacemos en función de la autoridad moral que usted tiene con la solidaridad en la lucha de Chile, reflejada en su preocupación continua para que, en un plazo no lejano, vuelva a imperar la soberanía de su pueblo".

La despedida igualmente es digna de ser citada: "Junto con agradecerle sus ineludible actitud solidaria le saluda atenta y fraternalmente, Luis Fernando Luengo, presidente en ejercicio Izquierda Unida".

"Como partido nacionalista no podemos permanecer impa-

sibles ante tal ignominia. Por eso es que hemos iniciado de inmediato el estudio de una querrela en contra de Luis Fernando Luengo que con esa carta ha atropellado la dignidad de Chile", enfatizó Matte.

"Queremos que se le aplique todo el peso de la ley, pues estamos ante lo que estimamos, un flagrante delito de traición, que ningún chileno bien nacido puede aceptar", agregó.

Matte comentó que durante todo el día, una vez que se conoció el texto de la carta Luengo a Castro, estuvieron recibiendo llamados telefónicos de militantes de Avanzada Nacional para expresar su indignación "por esta nueva canallada de los marxistas".

Abogados integrantes de Avanzada Nacional comenzaron el estudio del libelo, "pues como nacionalistas no podemos quedarnos impávidos ante esta abierta traición a la Patria".



José Antonio Silva demostró su confianza en que la lista "Universitaria" mantendrá las preferencias del estudiantado en la segunda ronda de elecciones en la U. Católica.

Rogándole "ayuda" moral y material

Izquierda no desmiente carta de Luengo a Castro

■ ¿Desesperación marxista va en busca de plata o de arsenales?

Hace exactamente una semana, el Ministro Secretario General de Gobierno analizaba las acciones opositoras como un franco desbande, producto de la desesperación que causaba en este sector el cada vez más manifiesto apoyo público al Gobierno.

"Debo pensar que conocen los resultados de las verdaderas encuestas que, tal como lo hemos dicho, muestran un claro, sostenido y espectacular apoyo al sí, al Presidente Pinochet y al Gobierno, y por eso se desesperan organizando viajes en busca de apoyo exterior, ya que aquí no lo tienen".

Un nuevo argumento vino a avalar, durante esta semana, tales apreciaciones ministeriales, al conocerse el texto de una carta de súplica que el presidente en ejercicio de la mal llamada Izquierda Unida enviaba a su mentor tradicional: el dictador cubano Fidel Castro.

EL TEXTO

La carta está fechada el 7 de octubre pasado y en ella Luengo informa a su "estimado comandante y amigo" que tiene "el honor" de informarle que "los comités de la Izquierda Unida que se han venido articulando en el exterior, en razón de mi reciente visita a Europa y América, han resuelto solicitarle considere la posibilidad de interceder ante los países socialistas y en el grupo de los No Alineados para dar a conocer los objetivos de nuestra lucha, así como para rogarles que nos proporcionen ayuda solidaria y material, para contribuir a la pronta recuperación de la democracia en Chile".

"Estimado comandante, al adoptar esta determinación de hacerle intermediario de nuestras formulaciones de colaboración con la causa del pueblo chileno frente al mundo socialista y en los países No Alineados, lo hacemos en función de la autoridad moral que usted tiene con la solidaridad en la lucha de Chile, reflejada en su preocupación constante para que, en un plazo no lejano, vuelva a imperar la soberanía de su pueblo".

Firma la rogativa el propio

Luis Fernando Luengo, en su calidad de presidente en ejercicio de la Izquierda Unida, personero al que fue imposible consultar la especie publicada por "Carta Confidencial", por encontrarse internado en la Clínica Alemana producto de una oclusión intestinal.

Otros personeros de la izquierda señalaron —no obstante— que efectivamente existían cartas permanentes con Castro y que no era de extrañar que la izquierda solicitara el apoyo moral y material de sus aliados en el exterior, pues se trataba "de una tarea titánica del pueblo de Chile, que dará ejemplo al mundo entero".

Pero nada se sabe de la respuesta de Castro.

O, al menos, la "ayuda" no ha sido descubierta en ninguna nueva versión de Carrizal, alto ni bajo... aún.

REACCION

El presidente del Movimiento Independiente Pinochetista de Chile, Abraham Abril, dijo que "sentía indignación de que un chileno tan antipatriota como Luis Fernando Luengo, pida directamente ayuda económica a Cuba y me preguntó cómo sujetos como éste, no pueden saber lo que es vergüenza".

Abril reaccionó de esa manera frente a la revelación de un documento secreto que da cuenta de una carta que envió el presidente subrogante de la Izquierda Unida, Luis Fernando Luengo, pidiendo ayuda material al dictador Fidel Castro.

El dirigente independiente dijo que "esta persona sin duda heredó el mal estilo de Salvador Allende, y me preguntó cómo no van a sentir vergüenza de recurrir directamente a Cuba para poder llevar a cabo sus bajos apetitos".

Añadió que "como presidente de este gran movimiento que dirijo, lucharé con todas mis fuerzas, junto a la de todos los independientes de Chile, para detener a estos sinvergüenzas".

Subrayó que "al mirar a estos antichilenos, más fe nos asiste en nuestra campaña por dar un rotundo respaldo a la proyección del Gobierno, a través del próximo plebiscito".

En el sector Santiago-Centro

Masiva inscripción de RN en Registro Electoral

□ Comisión política celebra Plan Nacional de Desarrollo Científico y Tecnológico

El presidente del comité Santiago-Centro del Partido Renovación Nacional, Hernán Jiménez, informó ayer que la totalidad de los militantes de dicha área concurrirán hoy a inscribirse en los registros electorales de la oficina "El Castillito" ubicada en el Parque Forestal.

Dijo el dirigente que al dar por inauguradas las actividades de la colectividad en tal sector, cuenta con 1.200 militantes, la mayoría de los cuales no tiene aún la inscripción electoral.

Consultado Jiménez sobre el artículo octavo de la Constitución Política, expresó que "todos los partidarios de la democracia en Chile respaldamos esa disposición porque sancionan los actos de violencia que provienen de los grupos comunistas"; recordó que la comisión política de Renovación ya emitió su opinión apoyando la norma constitucional.

Lo acompañan en la directiva del comité, Carlos Mitre, vicepresidente y Mario Zepeda, secretario general. El área abarca desde Plaza Italia, Alameda y hasta el Mapocho y Panamericana.

PLAN DE DESARROLLO

En tanto la comisión política de Renovación Nacional entregó una declaración en que "celebramos la iniciativa" de elaborar un Plan Nacional de Desarrollo Científico y Tecnológico que lleva a efecto el Gobierno.

Indican que ello concuerda con la declaración de principios del partido y que tal Plan Nacional "constituye un hecho inédito en nuestro país", en el que se contempla un aumento de los recursos del Fondo Nacional de Ciencias, el establecimiento de un programa de becas de postgrado y especialización, la creación de asignaciones de excelencia para investigadores destacados y un fondo para adquirir instrumental especializado.

Destaca, además, Renovación Nacional, que dicho Plan de Desarrollo Científico y Tecnológico, propone la creación de un fondo sectorial destinado al financiamiento de áreas prioritarias de interés y de programas regionales, como asimismo, de un fondo de extensión tributaria para estimular la investigación en las empresas.



¡El Libro, Señor Embajador!

Neville BLANC RENARD

Sergio Martínez Baeza piensa que los libros poseen un valor de su gestión infinitamente superior al que ofrecen otros medios de comunicación.

Martínez Baeza, que ha sido subdirector de Bibliotecas, Archivos y Museos, presidente de la Sociedad Chilena de Historia y Geografía, y actual miembro de número de la Academia Chilena de la Historia y de la Sociedad de Bibliófilos Chilenos, sostiene que una página escrita transforma al lector en un complejo continente de emociones y de imaginación creadora, lo que no consiguen otros instrumentos culturales, ante los que el hombre se mantiene como un mero espectador pasivo. En la sociedad moderna, el libro constituye un elemento esencial de desarrollo. Todo el accidentado camino que ha debido seguir el género humano para llegar a su actual estado de adelanto, está contenido en los libros. Todo lo que puede motivar su ingenio para continuar ejerciendo sus talentos, está también en ellos.

Las naciones tienen, en lo interno, un valioso aliado en los libros para fortalecer su identidad, porque ellos contienen la explicación de sus orígenes, de los aportes que la han enriquecido, de sus expresiones pasadas y presentes; lo que, en definitiva, es su escudo protector frente a la, a veces, agresiva incorporación de valores ajenos a ella misma.

En lo externo, el libro constituye

una avanzada de dicha identidad más allá de sus fronteras, otorgando a los valores nacionales un reconocimiento y una influencia de positivos efectos en otras áreas de la relación humana.

Sería del todo interesante, relevante y de gran importancia para la proyección de nuestra nacionalidad desarrollar un proyecto editorial que considerara una selección de libros chilenos clásicos, pasados y presentes, impresos con un sencillo formato de libros de bolsillo, que fuera de servir a nuestros ávidos lectores, se transformara en el regalo oficial que nuestro cuerpo diplomático ofreciera, año a año, en nuestras representaciones del extranjero, a diversos usuarios calificados, interesados en conocer los productos de nuestra cultura.

Seis a doce títulos por año podrían inventariar y rescatar para nuestros lectores y los del extranjero, la historia, geografía, novela, poesía, derecho, ciencia política, tecnología y otras materias de la cultura chilena.

Ha escrito Martínez Baeza en un excelente trabajo, precisamente titulado:

El libro en Chile, editado por la Biblioteca Nacional en 1982, que mientras subsista el valor trascendente del libro, como registro, testimonio, memoria y vínculo entre los individuos, amenazado pero aún no superado por otros elementos producidos por el ingenio del hombre,

serán las bibliotecas y entre ellas nuestra Biblioteca Nacional, los santuarios en que los pueblos buscarán sus raíces y lo mejor de sus esencias para iluminar su presente y edificar un porvenir de paz, felicidad y progreso.

La iluminación del presente y del porvenir fluye, de manera importante, de los impresos, y particularmente de los nacionales, por lo que no podríamos aspirar a un mayor grado de presencia de nuestro testimonio cultural en la opinión pública, de cualquier rango que ésta sea, sin preocuparnos de incentivar su proyección y difusión. Tarea de todos, pero fundamentalmente del sector empresario editor chileno, que afortunadamente, desde hace años, desarrolla importantes y trascendentes proyectos en el sentido a que aspiramos. Dos ejemplos notables de ello son las empresas de editar las historias de Chile de Francisco Antonio Encina y Gonzalo Vial Correa.

Este es un artículo cuyo protagonista es el libro, el libro chileno de cuya presencia en los escenarios extranjeros es imprescindible preocuparse, determinando qué autores patrios descansan en las más importantes bibliotecas del exterior y cuáles aún permanecen ausentes, contribuyendo así a establecer las avanzadas de nuestra cultura nacional, proyectando nuestra identidad, estrechando vínculos y reconocimientos.

Afirma cientista político experto en la URSS

Hay que prohibir publicaciones que hacen apología del terrorismo

□ Profesor Julio Alberto Cirino de la Universidad de Belgrano se encuentra en Chile para dictar conferencias sobre su especialidad

"Tiene sentido prohibir a los medios de comunicación publicar apologías al terrorismo, ya que desde el comienzo de la presente década, el terrorismo vive por y para la publicidad", dijo ayer a LA NACIÓN, el profesor Julio Alberto Cirino, de la Facultad de Estudios para Graduados de la Universidad de Belgrano de Buenos Aires, catedrático del Instituto de Estudios Estratégicos de esa casa de estudios y miembro elegido en el Instituto Internacional de Estudios Estratégicos de Londres.

Experto en terrorismo, "estudiando el fenómeno en Argentina seguí las ramas del árbol y llegué a la Unión Soviética", confiesa luego de lo cual se ha convertido en una autoridad en política externa de la URSS.

"Chile es una cuestión de prestigio para la URSS. La URSS se había enamorado del proceso iniciado por la Unidad Popular, aspirando a tener otros Allende en América latina. La caída de ese gobierno no



Julio Alberto Cirino, catedrático experto en política externa de la URSS, profesor de la Universidad de Belgrano, de Buenos Aires.

será olvidada nunca por Moscú y no importa el tiempo que se demore, siempre estará tratando de vengarse", dijo a este diario.

Reconoce que "el segundo golpe duro que Chile le asestó a la URSS fue el descubrimiento de los arsenales, el año pasado, en el norte. Fue un hecho extraordinario que desgraciadamente recibió poca publicidad internacional, precisamente porque hay lo que se conoce como solidaridad terrorista internacional, que oculta lo que no le conviene".

Dice el profesor Cirino que estuvo analizando el tema con la experta en política externa soviética, asesora de Miterrand, Helene Carrere d'Ancausse, quien le afirmó que "en América latina nadie mueve tal volumen de armas sin la aprobación de la URSS. Claro que fue una operación cubana, pero la decisión política se tomó en Moscú. El volumen involucrado así lo demuestra".

"Ambos duros golpes de Chile contra la política externa de la URSS le han hecho cambiar de táctica. Ahora realiza una maniobra más indirecta y tal vez más política, tratando de aislar internacionalmente al Gobierno chileno, lo que hace acentuando la presencia de un gobierno militar y destacando cualquier error que pudiese ser cometido".

MOSCU DIRIGE TERRORISMO

Asegura el académico que "nadie discute en los centros de estudio en todo el mundo que los terroristas tienen influencia directa y dirección de la Unión Soviética", con excepciones como eventualmente algún grupo islámico como los shiitas.

"Claro que se maneja una ma indirecta a través de la OLP, Cuba o Corea del Norte. En los últimos años viajado grupos latinoamericanos a recibir instrucciones de la OLP".

Explica que mediante la tica de "glasnot" de Gorbachev, se ha hecho caer "ingenuos" de Europa y otras partes del mundo, aquellos que piensan que la URSS hay que ir conciliando lo que pida pues "así se le tranquiliza. El problema es una vez obtenido lo que se quiere en 10 minutos más tarde pasa a ser otra cosa".

Gorbachev se presenta como "otro europeo más amante de la paz y del desarme y dice: '¡Nuestros problemas arreglámoslos nosotros los europeos sin la intervención de ningún otro! lo cual deja afuera a Estados Unidos".

En la década del 60 la URSS con Cuba tenían "male famo" en América latina, pero hoy la compañía Aeroflot está llevando a Lima, La Paz, Buenos Aires y pronto lo hará a Montevideo, presentando a Gorbachev como preocupado por el desarrollo latinoamericano.

"Gorbachev advierte a Castro que debe cambiar su imagen y también ordena a la trega de Nicaragua. Esta versión 1986 viajó a Nueva York donde contrató una empresa de publicidad para mejorar su imagen, realizó un contrato por un millón de dólares a partir del cual le enseñaron a no usar el uniforme, a moderar el lenguaje, a cambiar incluso el tipo de los anteojos; todo de acuerdo a la glasnot de Gorbachev".

Agrega que dentro de la nueva forma de presentación de la URSS "aparentemente no se da apoyo a los guerrilleros, pero en la práctica lo continúa haciendo de manera indirecta".

Dentro de la nueva imagen busca realizar acuerdos comerciales y pesqueros. Con Perú tiene facilidades de pesca y uso del puerto de Callao. Argentina se amplían las facilidades en Buenos Aires y Blanca. Explica la secuencia esta "invasión soviética" usar las armas: primero acuerdo de pesca, luego facilidades portuarias para reparar sus barcos, después permisos para rotación de tripulaciones que incorpora a los aviones Aeroflot; de ahí sugiere una "de buena voluntad de guerra" (siempre uno paga de guerra, las que se ganan que no asuste), las que se hacen frecuentes para concluir llevando una base militar.

El profesor Cirino advierte la necesidad de estudiar la URSS, "para que se sepa lo que quiere, que no es otra cosa que destruir políticamente a los países que no le agradan. Gorbachev es marxista-leninista y no dejará de serlo".

En río Mapocho

En \$ 5.000 millones incrementarán fondos para las defensas ribereñas

■ Ministro de Obras Públicas inspeccionó siete proyectos en ejecución en comuna de Las Condes. Anunció que avance de las obras se controlará mensualmente

En cinco mil millones de pesos se incrementará el presupuesto de Obras Públicas para defensas fluviales en 1988, informó el Ministro del ramo, mayor general Bruno Siebert Held, luego de inspeccionar los proyectos que se ejecutan en la comuna de Las Condes, sector más expuesto a las crecidas de este durante el invierno.

En este municipio el MOP mantiene en ejecución siete proyectos en los que se invierten actualmente mil 200 millones

de pesos. Al término de su recorrido, el Secretario de Estado expresó su satisfacción por el grado de avance que registran las obras, de acuerdo al cual estimó que deberían terminarse en febrero próximo o a más tardar en abril de 1988.

"Pero me preocupa, dijo, la cantidad de materiales depositados en el lecho del río, para lo cual estudiaremos la forma de retirarlos y de donde provendrán los fondos para financiar las faenas del despeje".

También enfatizó en el hecho de que la mayor inversión que se ha efectuado en obras fluviales ha sido durante este Gobierno, en el cual se han asignado, conjuntamente con regiones y municipalidades, tres mil 700 millones de pesos. "Yo quiero recalcar esta suma, porque nunca antes se había invertido tanto en defensas fluviales como después de esta tremenda y negativa experiencia de 1987 y en tantos ríos".

En las obras fluviales recorridas por el Ministro están participando con recursos, las municipalidades de Las Condes, Providencia, la Empresa de Agua Potable Lo Castillo, la EMOS con defensas para proteger los drenes de Vitacura y el Ministerio de Vivienda con el refuerzo y mejoramiento de la costanera Comodoro Arturo Merino Benítez.

"Luego de retirar el árido del río en Las Condes, los vecinos de los sectores ribereños del Mapocho podrán estar tranquilos, pues el próximo año, lo vamos a enfrentar en buenas condiciones ya que tenemos el 31% de las defensas ejecutadas, el 28% en ejecución, y un 14% licitadas en trámite que asciende a un total de 244 millones de pesos; defensas próximas a licitar, un 9% que significan 158 millones de pesos. En resumen, hay 23 mil metros lineales de riberas del Mapocho que nos cuestan mil 700 millones de los cuales ya tenemos invertidos 500".

OBRAS VISITADAS

El Ministro Siebert, acompañado de la alcaldesa de Las Condes, el director de Vialidad y el jefe del Departamento de Puentes del MOP inspeccionó la pasarela Quinchamali, la ribera sur de Escrivá de Balaguer, el puente Américo Vespucio y la costanera Arturo Merino Benítez.



HOMENAJE A SUBSECRETARIO DE EDUCACION. — Un homenaje al subsecretario de Educación, René Salame, con motivo de cumplir cuatro años en el cargo, rindió ayer la Institución Estudiantil "Escudo de Chile", de la cual es miembro honorario, en el Liceo Industrial Juan Martínez de Rozas, de Quinta Normal. Debido a sus labores ministeriales, René Salame no pudo asistir a la ceremonia. En el acto estuvo presente, en representación del embajador de Costa Rica, Manuel Francisco Rojas, quien es consejero honorario de la institución, el ministro consejero de la embajada, Rolando Hidalgo. En la fotografía, al centro, el director del liceo, Pedro Pérez Armijo, recibe un diploma conmemorativo de manos de un alumno socio de la entidad, mientras observa, a la derecha, el diplomático costarricense.

En seminario para funcionarios municipales

Analizarán desarrollo de microempresas productivas

Un seminario para funcionarios municipales, profesionales de centros académicos y organismos no gubernamentales sobre "Microempresas Productivas y de Servicios: Análisis de experiencias", se realizará los días 26, 27 y 28 del mes en curso, en el Salón de Convenciones del Hotel Panamericano de la capital.

El seminario organizado por el Centro Consistorial, tiene como objetivo introducir a los asistentes y participantes al problema de la creación de microempresas a partir de experiencias acumuladas a la fecha, a fin de identificar y especificar el tipo y naturaleza de las microempresas que podrían

generarse en las distintas comunas del Gran Santiago.

Las charlas serán dictadas por Patricio Caniumir, profesor ayudante de la Cátedra Política y del seminario de apoyo a la creación de microempresas de FAE, de la Universidad de Santiago; del economista de PRE-ALC Jaime Mezzera, entre otros.

La creación de microempresas de productos de servicios ha ido incrementándose en los últimos años, especialmente con los sistemas crediticios tanto de los mismos gobiernos, como de las entidades financieras privadas, las cuales además de prestar apoyo económico entregan una importante asesoría técnica.

Alcaldesa María Angélica Cristó

"Gobierno se preocupa por sectores más necesitados"

En ceremonia presidida por la alcaldesa María Angélica Cristó, la comuna de Peñalolén celebró su tercer aniversario. Al evento asistieron el intendente de la Región Metropolitana, mayor general Sergio Badiola, el Director General de Inversiones, Fernando Paredes, los directores de logística del Ejército y Carabineros, alcaldes de otras comunas y voluntarios.

La alcaldesa señaló que la inversión para obras en la comuna entre 1985 y 1987 superó los mil millones de pesos. "Lo que refleja la profunda preocupación por la creación de las más altas autoridades de Gobierno por los sectores más necesitados".

Enfatizó que "hoy estamos en condiciones de poder observar un todo cambio radical en esta hermosa comuna, que ha logrado un nivel de vida digno para todos sus vecinos. Durante estos 14 años de Gobierno, la única meta que he sido dignificar al ser humano

a través de la erradicación de la extrema pobreza".

Agregó que "debemos movilizarnos para proyectar la obra realizada por el Supremo Gobierno, para proyectar el país hacia el futuro por medio de un sistema político, económico y social moderno, que asegure a nuestros hijos un Chile libre y soberano, del cual nos sintamos todos orgullosos".

INTENDENTE BADIOLA

Al término del evento dirigió la palabra a los presentes el intendente metropolitano, quien dijo que "es la obligación de las autoridades satisfacer las necesidades de la comunidad, pero en base a los recursos disponibles, porque hacerlo de otra manera sería irresponsable. La autoridad —dijo— está buscando las soluciones a las necesidades, pero sin demagogia ni egoismos".

Señaló intendente de la Región Metropolitana

Fallo de la Suprema por retiro de los microbuses es inapelable

El intendente de la Región Metropolitana, mayor general Sergio Badiola, dijo ayer que el fallo de la Corte Suprema por el retiro de microbuses es la última palabra sobre esta materia y no puede opinar sobre esta resolución, pues constituye una sentencia inapelable.

Las declaraciones las formuló luego de la ceremonia en que la alcaldesa de Peñalolén entregó la cuenta anual de su gestión. La autoridad regional agregó que "el Ministerio de Transportes es el encargado de opinar sobre esta materia que le compete. En conjunto con éste, y otros sectores, estamos efectuando una campaña para combatir la contaminación ambiental en Santiago".

Por otra parte señaló que la

creación de una gobernación en Santiago, que tendría tuición sobre las comunas del área central, "es una materia que está en estudio en el Ministerio del Interior, y hay que planificar con tiempo".

Destacó también que es necesario "tener recursos para concretarla. El Gobierno sólo comunica estas cosas cuando ya están financiadas y en condiciones de operar y producir. Aún no hay una fecha precisa y sólo puede decir que es muy necesaria para dar una mejor atención a la población".

De concretarse, ésta sería la sexta gobernación que tendría la Región Metropolitana, ya que en la actualidad hay cinco en funcionamiento, que gobiernan a las comunas aledañas al

sector central. Las gobernaciones son los organismos directos que comunican a las comunas con la Intendencia Metropolitana.

En cuanto al Consejo Regional de Desarrollo, Corede, dijo que "ya nos llegó la proposición de la persona que representaría a la Confederación de la Producción y el Comercio, y los 15 integrantes del sector público. Estamos esperando que termine la reclamación ante el Tribunal Electoral, y entonces se conocerán los nombres de los integrantes del Corede Metropolitano".

En todo caso, recaló que este organismo funcionará antes de enero próximo en la región, con una sesión inaugural que se realizará a fines de este año.

MINISTERIO DE VIVIENDA Y URBANISMO SERVICIO DE VIVIENDA Y URBANIZACION REGION METROPOLITANA BENEFICIARIOS SUBSIDIO HABITACIONAL TRADICIONAL, 13° LLAMADO PARA UNA MEJOR ATENCION

Los favorecidos con subsidio habitacional tradicional cuyo domicilio de postulación está ubicado en alguna de las comunas que se indican, deberán retirar su certificado en la municipalidad correspondiente:

Curacaví	Peñaflor	Puente Alto
Maria Pinto	Talagante	San José de Maipo
Melipilla	Buín	Colina
San Pedro	Paine	Lampa
El Monte	San Bernardo	Til-Til
Isla de Maipo	Pirque	Lo Prado

Los beneficiados con domicilio de postulación en otras comunas retirarán su certificado en las oficinas de Serviu Metropolitana ubicadas en Portugal N° 373 (Torre 24), a contar del lunes 16 y hasta el viernes 20 de noviembre, en horario de 9,00 a 14,00 hrs.

Director



Chile, soluciones concretas.

Regiones

Nuevos talleres y dormitorios

Remodelarán penal de Arica

ARICA (Juan Cuevas Marambio).— Tres millones de pesos dispuso la Intendencia Regional para desarrollar proyectos de mejoramiento de diversas dependencias del Centro de Detención Preventiva de este puerto.

La información la proporcionó el secretario regional ministerial de Justicia, Sergio Ebner Correa, quien detalló que dos millones y medio de pesos se están utilizando en la reparación y reordenamiento de las dependencias que tienen los reclusos, entre, donde destaca la habilitación del sector dormitorios de los reos rematados y el área de talleres.

Con los fondos asignados se reconstruirá el sector denominado "carretas" o talleres donde los reclusos realizan sus trabajos.

El seremi dijo que la idea es transformar cualitativamente toda el área, con el propósito de mejorar las condiciones actuales en que se encuentran los internos.

Las obras que tienen un plazo de término para el próximo 20 de diciembre, son ejecutadas por los propios internos.

Un total de quinientos mil pesos, se utilizarán en la adquisición de colchones y ropa de cama que fueron ya distribuidos a una parte importante de la población penal.

Ebner Correa dijo que todo el

dinero se gastó exclusivamente en la adquisición de materiales diversos, por cuanto toda la ac-

tividad laboral la realizan los propios internos, aprovechando de óptimamente los recursos

Síntesis

Encuentran cementerio de colonos orientales

IQUIQUE (Por Andrés Leyton G.).— Un cementerio perteneciente al siglo pasado fue descubierto en el sector de Punta de Lobos, a unos 90 kilómetros al sur de este puerto. El hallazgo fue hecho por pescadores, que se encontraban acampando en el lugar, quienes dieron cuenta de la situación a Carabineros.

Hasta el lugar concurrió el juez del Primer Juzgado del Crimen, César Moya, quien constató la presencia de cuatro cadáveres, conservados en buen estado debido a la salinidad del terreno. También participó en esta investigación el arqueólogo Jorge Chacura, precisando que se trataba de colonos orientales que llegaron en el siglo pasado a estas costas para trabajar en las guaneras.

Desmienten desabastecimiento de agua

ANTOFAGASTA (por Rigoberto Vega, corresponsal).— El abastecimiento de agua es normal tanto en la ciudad de Antofagasta como en todas las localidades de la II Región.

Así lo ratificó el director regional de SENDOS, Ricardo Aránez Valdivieso. Al ser consultado respecto a algunas informaciones que circularon en torno a la falta de este vital elemento causando inquietud en la población, que de inmediato se aboca a juntar agua para superar el probable problema.

Esquiladores chilenos no podrán trabajar en Argentina

COIHAIQUE (Valentin Alvarez, corresponsal).— Es posible que a contar de la próxima temporada ya no se necesite la mano de obra chilena especializada en la patagonia argentina, como era tradicional desde hace varias décadas en que numerosas comparsas de la isla de Chiloe se trasladaban periódicamente para cumplir las faenas de esquila.

Ahora, autoridades argentinas han decidido crear una escuela de esquiladores en la ciudad de Comodoro Rivadavia.

Avanzan trabajos de acceso al muelle

VALPARAISO (por Marta Ureta).— A un ritmo superior al planificado están avanzando los trabajos de reparaciones de emergencia en la costanera de Valparaíso, entre los sectores Bellavista y Muelle Prat.

Así lo señaló el secretario general de la empresa portuaria de Chile, Anibal Aravena, quien indicó que las faenas iniciadas el 6 de octubre pasado, tienen un costo de 164 millones de pesos y deberán ser ejecutadas en el plazo de 180 días.

El ejecutivo de Emporchi agregó que a fines del mes de diciembre quedarán expeditas dos vías de circulación para la temporada de fruta.



Reunión de Cancilleres OEA

Sara NAVAS DE SIEFER

La Asamblea General de la Organización de los Estados Americanos que se realiza a fines de cada año, es sin duda la reunión más importante del organismo. Además de su interesante y nutrido temario que incluye las materias más candentes de la región, contó con la presencia de los ministros de Relaciones Exteriores de los diferentes países, dándole una relevancia extraordinaria.

Se desarrolla a través de una Comisión General, en donde, fuera de los temas de carácter no específico se escuchan los discursos de los representantes de los 32 Estados miembros. De este modo, se puede observar el panorama completo de las políticas internacionales del hemisferio, lo que facilita la comprensión de los problemas que lo aquejan y el análisis de las estrategias a seguir.

Además, funcionan cuatro comisiones encargadas de temas especiales según su competencia, como son: la primera, de asuntos políticos y jurídicos; la segunda, de asuntos económicos y sociales; la tercera, de asuntos educacionales, científicos y culturales, y la cuarta, de asuntos administrativos y presupuestarios.

El tan publicitado tema de Derechos Humanos está en el ámbito de la primera comisión por su carácter político-jurídico, aun cuando está claro que se mueve en un contexto ideológico imposible de disimular.

Fuera de esa materia particular, que siempre mantiene su interés gracias a la prensa comprometida, en la ocasión concitaron la atención los conflictos bélicos que actualmente afectan a Centroamérica, la deuda externa atentatoria contra los afanes de desarrollo, la drogadicción que desata violencia y destrucción, el terrorismo que es importante consecuencia suya y muchas otras. Dramático resulta escuchar las intervenciones de los cancilleres de los países involucrados en esas transgresiones permanentes a la paz, pero más aún lo es a quienes sin tener problemas internos sufren sus resultados, como sucede con Honduras.

Han habido exposiciones, deliberaciones y votaciones que, en muchos casos, causan sorpresas, pero lo que sin duda ha ocasionado gran expectación en esta Asamblea, fue la presencia del Presidente de Nicaragua, Comandante Daniel Ortega. Este hizo uso de

la tribuna, precedido de un prestigio casi legendario, pero el controvertido personaje que llegó a exponer "su verdad" sobre la lucha fratricida desencadenada en su patria, desilusionó a la mayoría. El sabía perfectamente dónde y ante quiénes se encontraba y por eso su tono fue medido, estudiado y hasta falso. Sin embargo, no obstó para que se refiriera a Estados Unidos con menosprecio e impertinencia, usando términos fuertes y violentos. El suyo fue un discurso "de impacto" más que de contenido, ya que carecía de conceptos profundos y claros. Sin duda es un líder en y para Nicaragua, lo que no impide cerciorarse de su peligrosidad. Justamente, estas personalidades que aparentan no tener definiciones en sus programas y acciones fuera del gran amor a su pueblo y el afianzamiento de su libertad y autodeterminación, son las que ofrecen mayores riesgos y desconcierto.

Mientras Ortega hablaba, afuera nevaba copiosamente dando a Washington un aspecto invernal insólito. ¿Será un augurio de su declinación? Por ahora, Estados Unidos tiene algo que decir al respecto. Esta respuesta se conocerá con el tiempo.

Defunciones

Raquel Banda Baeza
José Marcos Espinoza
Arriagada
Diego Antonio Gabilán
Gabilán
Ernestina Núñez Zúñiga
Olga Reyes Letelier vda.
de Di Biaggio
Luis Ríos Candia
Elba Gálvez Salcedo vda.
de Escobar
Hugo Enrique Gravet Rozas
Otilia López González de Yáñez

Tenemos el sentimiento de comunicar el sensible fallecimiento de nuestra querida madre, suegra y abuelita, señora

RAQUEL
BANDA BAEZA
(Q.E.P.D.)

Sus funerales se efectuarán hoy en el Cementerio General por Recoleta, saliendo el cortejo a las 15 horas desde su casa habitación, ubicada en Pasaje Los Incas N° 449 (Villa Diego Portales, La Cisterna)

La familia

Tenemos el sentimiento de comunicar el sensible fallecimiento de nuestro querido esposo, padre, suegro, abuelito y bisabuelito, don

JOSE MARCOS
ESPINOZA ARRIAGADA
(Q.E.P.D.)

Sus funerales se efectuarán hoy en el Cementerio General, saliendo el cortejo después de una misa que se oficiará a las 9 horas, en la Parroquia Capuchinos de Recreo, Viña del Mar

La familia

Tenemos el sentimiento de comunicar el sensible fallecimiento de nuestro querido tío y tío-abuelito, señor

DIEGO ANTONIO
GABILAN GABILAN
(Q.E.P.D.)

Sus funerales se efectuarán hoy en el Cementerio General por Recoleta, partiendo el cortejo a las 15.30 horas desde la Parroquia Andacollo, ubicada en Mapocho esq. Ricardo Cumming de Santiago

La familia

Comunicamos el sensible fallecimiento de nuestra querida madre, suegra, hermana, abuelita y deudo, señora

ELBA GALVEZ
SALCEDO VDA.
DE ESCOBAR
(Q.E.P.D.)

Sus funerales se efectuarán hoy en el Cementerio N° 3 de Playa Ancha, después de una misa que se oficiará a las 14.30 horas en la Parroquia de los RR.PP. Redentoristas del Cerro Cordillera

La familia

Tenemos el sentimiento de comunicar el sensible fallecimiento de nuestro querido esposo, padre, suegro y abuelito, señor

HUGO ENRIQUE
GRAVET ROZAS
(Q.E.P.D.)

Sus funerales se efectuarán hoy en el Cementerio General por Recoleta, después de una misa que se oficiará a las 10 horas en la Parroquia Nuestra Señora de la Divina Providencia (Providencia N° 1619)

Tenemos el sentimiento de comunicar el sensible fallecimiento de nuestra querida hermana, madre, suegra, abuela, tía y mi señora, doña

OTILIA LOPEZ
GONZALEZ DE YANEZ
(Q.E.P.D.)

Sus funerales se efectuarán hoy en el Cementerio General por Recoleta, después de un servicio religioso que se dará a las 10 horas en la Parroquia Sagrada Familia (Los Misioneros N° 2176)

Tenemos el sentimiento de comunicar el sensible fallecimiento de nuestra querida madre, suegra y abuelita, señora

ERNESTINA
NUNEZ ZUNIGA
(Q.E.P.D.)

Sus funerales se efectuarán hoy en el Cementerio General por Recoleta, partiendo el cortejo a las 10 horas, desde su casa habitación, ubicada en Vera Cruz Departamento 103 de la México de Maipú

Con profundo dolor comunicamos el sensible fallecimiento de nuestra querida madre, hermana, tía y abuelita, doña

OLGA REYES LETELIER
VDA. DE DI BIAGGIO
(Q.E.P.D.)

Sus funerales se efectuarán domingo 15 del presente mes en el Cementerio N° 3 de Playa Ancha, saliendo el cortejo a las 15 horas, en la Parroquia San Vicente de Paul

Tenemos el sentimiento de comunicar el sensible fallecimiento de nuestro querido padre, abuelito y bisabuelito, señor

LUIS RIOS
CANDIA
(Q.E.P.D.)

Sus funerales se efectuarán hoy en el Cementerio General por Av. La Paz saliendo el cortejo a las 10 horas en la Parroquia San Patricio, después de una misa que se dará a las 9.30 horas

Voto mayoritario en el caso del coronel Roger Vergara

Fallo de Corte Marcial busca evitar la repetición de actos de violencia

■ La sentencia resalta que el reo Carlos García no es anormal y que actuó fría y reflexivamente en el asesinato del alto oficial

La Corte Marcial estimó necesario "dictar una sentencia ejemplarizadora y justa en defensa del orden social", para evitar la repetición de hechos como el asesinato del coronel de Ejército, Roger Vergara Campos, según señala el fallo que el tribunal de alzada emitió el jueves pasado, confirmando la pena de muerte para el reo Carlos García Herrera —participante directo en el homicidio—, la que fue rebajada a pena de presidio perpetuo al no ser acordado con la unanimidad de los ministros.

De acuerdo al fallo, los sentenciadores del voto de mayoría, tuvieron en consideración "la entidad de las circunstancias agravantes y la ausencia de minorantes, y el carácter de las conductas que se le imputan al reo, de las cuales se infiere su ánimo frío y reflexivo para atentar contra la vida de sus semejantes, pretendiendo la justificación moral de este asesinato como un medio válido para conseguir los fines perseguidos por el comando extremista al que obedecía ciegamente".

Añade que el mérito del proceso permite sostener con certeza que "el atentado a las víctimas, con resultado de muerte y lesiones graves, constituye una acción terrorista destinada a impactar a la opinión pública e intimidar a la población, con un claro propósito político; acciones que por esencia son contrarias a los derechos humanos, lo que obliga a esta Corte a dictar una sentencia ejemplarizadora y justa, en defensa del orden social, a fin de desalentar, en alguna medida, la repetición de estos hechos".

Más adelante indica que la mayoría del tribunal llega a la conclusión que debe aplicarse al encausado la pena capital, no tan sólo por los motivos expuestos, "sino por cuanto los antecedentes demostrados por el sentenciador antes y después de ocurridos los hechos, dejan en evidencia que se trata de un individuo que ha hecho del delito terrorista la razón de ser de su existencia y que no ha revelado arrepentimiento, sino que, por el contrario, perseverancia y contumacia en su actuar ilícito".

Relata por otra parte, que Carlos García no es una persona anormal, sino que es "un individuo fanático que actuó fría y reflexivamente en la determinación de eliminar a sus víctimas".

VOTO DE MINORIA

Entre las consideraciones que tuvo el ministro Alberto Chaigneau del Campo en su voto disidente, para diferir de la mayoría en la cuantía de la pena aplicable, figura el criterio en el sentido que "aun cuando se pudiera adquirir el grado de certeza de que la historia anterior de la vida de un delincuente y su actuar en el delito que se le imputa no permita siquiera la suposición de que algún evento pudiera influir para cambiar su disposición anímica, no puede el juez ordenar quitar la vida de un hombre".

Agrega que "mientras le quede a la sociedad la posibili-

dad de obviar las actividades de extrema peligrosidad y de grave detrimento para su estabilidad y la vida de sus componentes, de que pueda ser objeto por parte de un individuo, mediante la aplicación de medidas adecuadas, es deber de sus jueces, en opinión de este Ministro, usarlas, evitando, de este modo, aplicar la sanción para satisfacer sentimientos primitivos de venganza que no se conciben con su esencial finalidad de reeducación y enmienda".

SENTENCIA

Por las consideraciones precedentes, el fallo señala que según "lo dispuesto en el artículo 170 del Código de Justicia Militar, se confirma la sentencia en alzada, con declaración que los ilícitos penales por los cuales resultó muerto el coronel de Ejército Roger Vergara Campos y herido grave el sargento segundo de Ejército Mario Enrique Espinoza Navarro y por los cuales se le ha condenado, aparte de los otros delitos indicados en el fallo de primer grado, quedan encuadrados en el artículo 1°. N° 12 de la Ley 18.314.

Agrega que habiéndose producido la situación prevista en el artículo 73 del Código Orgánico de Tribunales, "como quiera que la pena de muerte no ha sido acordada por unanimidad de votos, deberá aplicarse al reo la pena inmediatamente inferior, esto es, se le condena por este tribunal de alzada a la pena de presidio perpetuo".

Además se condena a Carlos García Herrera a las penas accesorias de inhabilitación absoluta perpetua para cargos públicos y derechos políticos por el tiempo de la vida del penado, y "a la sujeción a la vigilancia de la autoridad por el término de cinco años que es el máximo que establece el artículo 25 del Código Penal".

También el reo queda inhabilitado por el plazo de quince años para ejercer empleos, funciones o actividades públicas.

LA DEFENSA

Luego que el abogado Alfonso Insunsa fue notificado de este fallo, manifestó que "para la defensa, al margen de las consideraciones que se puedan hacer al respecto, lo importante es que no se aplicó la pena de muerte".

Agregó que no cabía interponer un recurso de queja ante la Corte Suprema, por cuanto "yo creo sinceramente que aquí termina el proceso", dijo.

LOS HECHOS

Carlos García Herrera, de 32 años, participó a fines de 1973 en una conspiración contra el orden establecido integrando un grupo de marinos de la Armada Nacional. Por tal razón, fue detenido, procesado y condenado en Valparaíso, recuperando posteriormente la libertad.

El 15 de julio de 1980, junto a Víctor Manuel Zúñiga Arellano, e integrando un comando armado del Movimiento de Izquierda Revolucionario, MIR, emboscó al coronel de Ejército Roger Vergara, quien viajaba en su automóvil por calle Manuel Montt, en la comuna de Providencia, resultando muerto el alto oficial y herido de gravedad el chofer del mismo, Mario Espinoza Navarro.

García Herrera, según lo acreditado en el expediente, actuó en calidad de chofer de la camioneta utilizada por quienes dispararon contra el vehículo.

Los dos terroristas fueron capturados por servicios de seguridad, en tanto que el resto del comando huyó.

Luego de un sangriento intento de fuga ocurrido en la Penitenciaría en octubre de 1985, Víctor Zúñiga murió al ser alcanzado por un balazo, por lo cual fue sobrepuesto definitivamente, en tanto que el juez militar de Santiago de esa época, brigadier general Samuel Rojas, en fallo de primera instancia, dictaminó la pena de muerte para Carlos García, resolución que el jueves pasado la Corte Marcial confirmó.



El abogado Alfonso Insunsa, defensor del reo Carlos García Herrera, notificándose del fallo de la Corte Marcial que rebajó la pena del procesado a presidio perpetuo.

Guastavino y Moya espían desde Argentina

Ex diputados comunistas preparaban acciones terroristas contra Chile

La vasta red de espionaje y subversión montada por el departamento especializado cubano, conocido como "Departamento América", y denunciada por la revista "Carta Confidencial" del 24 de junio último, es ampliamente corroborada por el diario bonaerense "La Prensa", en su edición del 6 del presente.

De acuerdo a la información del diario argentino, en la extensa red de espionaje y subversión habrían tenido activa participación los ex diputados comunistas Luis Guastavino y Oscar Moya.

Afirma el medio trasandino que desde mediados del año pasado y con mayor intensidad a partir del comienzo del último verano, fuerzas especializadas de seguridad argentina habían detectado el montaje de una vasta red de inteligencia y espionaje, organizada por el Departamento América de las fuerzas del régimen castrista.

Esto —agrega la prensa— fue corroborado durante el mes de enero último, por las fuerzas de seguridad uruguayas, quienes detectaron en la provincia de Entreríos diversas reuniones subversivas con la participación de elementos del Ejército Revolucionario del Pueblo, ERP; tupamaros de Uruguay y MIR de Chile.

Las deliberaciones conformaban parte de un extenso programa elaborado por la "Junta Coordinadora Revolucionaria", y su finalidad era fundamentalmente preparatoria de futuras acciones, especialmente en territorio chileno, como asimismo, se incluía la formación de un frente con epicentro en Argentina, tendiente a movilizar la opinión pública contra el Gobierno trasandino, para lo cual se contó con la participación de los ex diputados comunistas Luis Guastavino y Oscar Moya.

PROPUESTA PUBLICA PIMO

Se invita a todas las empresas constructoras inscritas en el Registro Nacional de Contratistas del MINVU, rubro B2, 1ª, 2ª, 3ª y 4ª categoría o inscritas en el Registro General de Contratistas M.O.P. especialidad 5 OC: 1ª, 2ª y 3ª categoría a participar en la propuesta:

"COLECTOR DE AGUAS LLUVIAS LAS INDUSTRIAS"

Venta de bases: A partir del día 16 de noviembre de 1987 hasta el día 20 de noviembre de 1987, de 09:00 a 12:00 horas, en D.O.M. Avda. Santa Rosa N° 2606, 2° piso.

Recepción de consultas: Hasta el día 23 de noviembre de 1987, a las 12:00 horas, en D.O.M.

Entrega de aclaraciones y/o rectificaciones: El día 26 de noviembre de 1987, a las 12:00 horas, en D.O.M.

Apertura de la propuesta: El día 01 de diciembre de 1987, a las 12:00 horas, en D.O.M.

Valor de las bases: \$ 2.500.- IVA incluido.

FINANCIAMIENTO: Fondos regionales y municipales.

MODALIDAD DE CONTRATO: Suma alzada, sin reajuste, con anticipo (30%), estados de pago mensuales.

Sr. Alcalde

I. MUNICIPALIDAD DE SAN JOAQUIN



MINISTERIO DEL INTERIOR ILUSTRE MUNICIPALIDAD LLAY-LLAY

"PROPUESTA PUBLICA" "MEJORAMIENTO GIMNASIO MUNICIPAL TECHADO"

—Construcción oficina Consejo Local de Deportes, hall de acceso, bodega de implementos, graderías y reparaciones menores.

Fondo municipal M\$ 2.170
Aporte Digeder M\$ 786

—Venta de antecedentes: a partir del 23-11-87 en la Dirección de Obras Municipales, Avda. J. M. Balmaceda N° 174.

—Apertura propuesta: el día 10 de diciembre de 1987 a las 17:00 horas en la sala de sesiones, edificio municipal, 2° piso.

EL ALCALDE

Hoy se efectuarán funerales de nuevas víctimas de Carabineros

Santiago de Chile, Sábado 14 de Noviembre

Señaló que naciones "viven en forma deplorable"

Bull: "Los proyectos socialistas terminan aplastando la libertad"

■ Autoridad participó en "Primer Congreso de Nuevos Empresarios", que se desarrolló en Puerto Montt
 ■ "Preocupación del Gobierno es apoyar a los sectores más desposeídos, a través de su red social", expresó

PUERTO MONTT (Donald Bello M., corresponsal).— Ayer se efectuó en el Salón Azul del Centro Administrativo Regional, el Primer Congreso de Nuevos Empresarios, evento que fue organizado por la Secretaría Regional Ministerial de Economía, y auspiciado por la Intendencia Regional, y que contó con la participación del subsecretario de Economía, Norman Bull, el ex ministro José Piñera y el director del INE Alvaro Vial.

El propio seremi de Econo-

mía, Marcelo Palacios B., dio por iniciada la jornada, a la que concurrió gran número de representantes de la empresa privada de la Décima Región, dando al mismo tiempo la bienvenida a los asistentes.

La primera exposición del congreso estuvo a cargo del subsecretario de Economía, Norman Bull, quien destacó lo significativo de esta iniciativa, destinada a provocar un intercambio de opiniones sobre la situación económica nacional "y muy especialmente, porque durante este encuentro será posible conocer de parte de sus propios actores —dijo—, exitosas experiencias que se han emprendido por parte del sector privado".

Bull comenzó su intervención realizando un análisis respecto a la misión del empresario. Al respecto, mencionó una frase de Winston Churchill, por la que el estadista británico sostenía que "muchos consideran al empresario como el lobo hambriento que hay que abatir, y otros piensan que es una vaca a la que se la puede ordeñar indefinidamente. Pocos son los que le consideran como el caballo que tira el carro de la economía".

Bull dijo que cuando se analiza acerca de qué característica le es común a aquellos países que hoy se debaten en la miseria, advertirá que, en ellos, la presencia del Estado posee una importancia decisiva. Asimismo y, como contrapunto de lo anterior, si se indaga —manifestó— por aquel elemento que es común a países que hoy ostentan un alto nivel de bienestar, reparará que en éstos el sector privado ha jugado y sigue jugando un rol protagónico.

LIBERTADES INDIVIDUALES

Posteriormente, Bull mencionó las consecuencias que

lateralmente acarrea el seguimiento de algunos países "por la ruta de las fórmulas socialistas", asegurando que no sólo se debaten en condiciones económicas y sociales lamentables, sino que, además, sus ciudadanos terminan perdiendo sus libertades individuales.

Reiteró que el derecho a decidir por la educación de los hijos, por acceder a un empleo, por definir su modalidad y nivel de pensión, por qué producir y qué consumir, no son decisiones que estén al alcance de la persona. Estas —dijo— son resueltas por el Estado. De tal manera, en su planteamiento Bull sostuvo que el proyecto de una sociedad de iguales, a través del sistema socialista, termina aplastando a la persona y depara a esas naciones a vivir en condiciones deplorables.

LO ECONOMICO EN LO SOCIAL

En cuanto a la labor cumplida por el Gobierno en el campo social, Bull señaló que se ha dispuesto a lo largo de todos estos años, un conjunto de medidas que permiten llegar en forma directa a los más desposeídos, y de otras tantas que apuntan a elevar el capital humano, en el convencimiento de que es por este camino, la manera más apropiada de romper el círculo vicioso de la pobreza.

SECTOR PRIVADO

Al referirse al sector privado, dijo que el Gobierno ha adoptado un conjunto de políticas, que tienen como protagonista precisamente a esta área de la economía nacional, en una posición de franca apertura al resto del mundo.



"En los regímenes socialistas, los ciudadanos pierden sus libertades individuales", declaró en Puerto Montt el subsecretario de Economía, Norman Bull.

FMI destaca... (Viene de la 1ª. Pág.)

contramos en la última etapa de ese programa".

Añadió que la visita es para "evaluar las metas de los últimos seis meses en el programa que ha evolucionado muy bien".

SITUACION EXTERNA

Consultado acerca de si la situación internacional ha cambiado los esquemas, indicó "no creemos. Por supuesto es necesario ser bien prudentes, en este momento, pero hay factores que siguen siendo muy positivos, por ejemplo, el precio del cobre, así que tenemos que mantener una cierta cautela, pero yo creo que la situación está muy optimista, de todos modos".

Respecto al comportamiento de las exportaciones, declinó pronunciarse, indicando que previamente "es necesario hablar con los técnicos del Gobierno".

LA INFLACION

En cuanto a la inflación y su incidencia en los programas delineados, señaló "tenemos interés, como ustedes, en bajar la tasa de inflación y eso sería una meta muy importante dentro del esquema general".

Consultado acerca del grado de evolución que se observa en

Chile, en comparación con los demás países del continente, reiteró "creo que la economía ha evolucionado favorablemente. El aumento en las exportaciones ha sido notable y Chile ha logrado mucho éxito en los últimos tres años y ojalá pudiésemos seguir en ese mismo camino".

Finalmente, respecto a la forma en que Chile ha estado manejando su situación de endeudamiento, concretamente el pago de la deuda, Hardy destacó que "pensamos que cada país tiene su situación especial y Chile ha solucionado sus problemas, de acuerdo con sus particularidades y hemos estado respaldando ese proceso".

CON LA SOFOFA

Durante la tarde, el jefe de la misión del FMI se reunió con la directiva de la Sociedad de Fomento Fabril. En la oportunidad, se analizaron diversas materias relacionadas con la actividad fabril.

Asimismo, Hardy se interiorizó sobre la situación que vive la actividad industrial chilena, y las perspectivas de crecimiento para el presente año.

La entrevista de la misión del FMI a la SOFOFA responde —se indicó— al interés de la organización por contactarse con el sector privado chileno.

US\$ 49 millones

Adjudican cupos de pagarés de deuda externa

El Banco Central de Chile adjudicó cupos para las operaciones autorizadas con títulos de deuda externa al amparo de las disposiciones contenidas en el Capítulo XVIII del Compendio de Normas de Cambios Internacionales, por un total de 49 millones de dólares.

La demanda por los mismos alcanzó a un total de 50 millones de dólares. Las tasas de interés a las cuales se adjudicaron los referidos cupos, fueron de 21 por ciento la tasa máxima, 10,5199 por ciento la mínima y de 14,8327 por ciento la tasa promedio.

Por otra parte, en la licitación de pagarés reajustables del Banco Central se registró un descenso en la tasa de interés en las operaciones a 90 días, UF más 4,5 por ciento de interés; a 180 días, UF más cinco por ciento de interés, y a 360 días, UF más 5,4 por ciento.

Ahorrarán... (Viene de la 1ª. Pág.)

tualizó que desde el año 1985 Chile está aplicando un mecanismo que asegura que ante eventuales beneficios adicionales por las ventas de cobre, el país ahorre parcialmente tales recursos, lo que "se haría válido por primera vez este año".

Refiriéndose al precio alcanzado por la libra de cobre en los mercados externos, señaló que para el presente año se espera un precio promedio que podría alcanzar a los 76 centavos de dólar la libra.

ACUERDO CON BANCO MUNDIAL

Por su parte, fuentes del Ministerio de Hacienda precisaron que efectivamente tal seguro está inserto dentro del programa estructural establecido con el Banco Mundial.

Este consiste en un Fondo de Estabilización para el precio del cobre, en aquellos casos en que el valor del metal rojo alcance por sobre un determinado promedio. El ahorro que se obtenga por tal mecanismo, según lo establecido, deberá ser destinado a cubrir los períodos de baja en el precio del mineral.

Se indicó, finalmente, que tal como se ha movido el precio hasta ahora, el mecanismo estaría operando por primera vez.

VALORES DE AYER

De acuerdo a lo informado por la Comisión Chilena del Cobre el precio de la libra llegó ayer a 1 dólar 15 centavos y 653 milésimas. El precio a futuro quedó en 95,174 centavos y el promedio anual en 74,372 centavos de dólar la libra.

BANCO DEL ESTADO DE CHILE SUCURSAL QUILPUE

COMUNICA A SU CLIENTELA Y PUBLICO EN GENERAL:

Que a contar del próximo lunes 16 de noviembre y en forma transitoria, por construcción de las nuevas dependencias para nuestra sucursal Quilpué, los servicios serán trasladados a calle Andrés Bello Nos. 618-624.

Durante este período agradeceremos a los usuarios de la Sucursal Quilpué, concurrir a la oficina señalada, donde se les brindará como siempre, un servicio ágil y expedito.



BANCO DEL ESTADO DE CHILE



El Ministro de Economía, brigadier Manuel Concha, afirmó que nuestro país está preparado para enfrentar cualquier crisis externa, al intervenir en el acto inaugural de FEXPO '87.

Enero-septiembre 1987

En 15% crecieron las ventas reales de los supermercados

En un 15% han crecido las ventas reales de los supermercados de las ciudades de Santiago, Valparaíso, Viña del Mar, Concepción y Talcahuano en enero-septiembre de 1987, respecto a igual período del año 1986.

La información se desprende del índice general de ventas de supermercados elaborado por el Instituto Nacional de Estadísticas en un convenio con la Cámara Nacional de Comercio.

La variación del 15% se descompone, por regiones, de la siguiente forma: las ventas de los supermercados del Gran Santiago crecieron, en términos reales, un 16,1% a septiembre de este año, respecto al mismo período del año anterior; en Valparaíso y Viña del Mar el mismo indicador experimentó un aumento del 11,4%; mientras que en la Región de Concepción y Talcahuano el incremento alcanzó a 9,2 puntos porcentuales.

VARIACION EN 12 MESES

Por otra parte, el informe entregado por el INE muestra el comportamiento de las ventas reales de los supermercados en el último período de 12 meses.

El índice general de ventas en el Gran Santiago en el período de doce meses a septiembre del 87 muestra un aumento de 17,2%.

Las ventas reales de los supermercados de Valparaíso y Viña del Mar en conjunto, indican una variación positiva de 16,6% en el mismo lapso.

En Talcahuano y Concepción las ventas de los supermercados crecieron en 14,1 por ciento en igual período.

Todas las variaciones mencionadas, significaron que el índice general de ventas reales de supermercados, que incluye los de todas las regiones anteriormente especificadas, creciera un 17,1% en los últimos doce meses.

EMPRESA ELECTRICA ATACAMA S.A. EMELAT S.A.

(SOCIEDAD ANONIMA ABIERTA)
FILIAL ENDESA - GRUPO EMPRESAS CORFO

JUNTA EXTRAORDINARIA DE ACCIONISTAS

Por acuerdo del directorio, citase a Junta Extraordinaria de Accionistas para el 20 de noviembre de 1987, a las 12.00 horas, en Avda. Circunvalación Ignacio Carrera Pinto N° 51, Copiapó, con el fin de pronunciarse sobre las siguientes materias:

1. Reforma del artículo 6° de los Estatutos en orden a aumentar el número de directores de cinco a siete.
2. Revocación del Directorio.
3. Elección del Directorio compuesto por siete miembros.
4. Fijación de las remuneraciones del Directorio.
5. Aprobar la tasación pericial y los aportes recibidos en bienes, conforme a la Ley General de Servicios Eléctricos.
6. Tomar todos los acuerdos necesarios para proceder a la legalización de la reforma de los Estatutos y ejecución de las decisiones de la Junta.

PARTICIPACION EN LA JUNTA

Tendrán derecho a participar en esta Junta los titulares de acciones inscritas en el Registro de Accionistas con cinco días hábiles de anticipación a la fecha de celebración de la Junta que se convoca.

EL PRESIDENTE

Enfatizó Ministro de Economía, brigadier general Manuel Concha

"Base económica nos permitirá superar los problemas externos"

■ Secretario de Estado inauguró en Chillán FEXPO '87

"Ante eventuales circunstancias adversas a nivel mundial, las bases de nuestra economía debieran permitir salir airosos de las dificultades", declaró ayer el ministro de Economía, brigadier general Manuel Concha.

La autoridad precisó que "en relación al mercado mundial, los acontecimientos recientes del mercado bursátil, pueden ser, sólo el tiempo lo dirá, una señal de problemas en el futuro".

El general Concha intervino en la ceremonia inaugural de FEXPO '87, evento ferial que se desarrolla en Chillán y es organizado por la Corporación de Adelanto y Desarrollo de Nuble. En la oportunidad, dijo que "es muy grato poder estar aquí presente y observar la materialización de esta iniciativa que permitirá a la región entregar nuevos y mejores aportes para el progreso de nuestro país".

Dijo que de acuerdo a antecedentes disponibles, la Octava Región, con una participación en el producto geográfico bruto de 9,3 por ciento, se ha constituido, junto con las Regiones Quinta y Metropolitana, en una de las que más aporta a dicho concepto, representando —entre las tres— más del 60 por ciento de él.

SECTORES

Expresó que entre las áreas que muestran una mayor participación en este porcentaje, es necesario mencionar el sector manufacturero, el silvoagropecuario y la construcción, en la que se ha incrementado la superficie edificada en 22,3 por ciento, en el período enero-octubre de este año en comparación con similar lapso de 1986. "En el rubro alimenticio —añadió— se espera para esta zona un crecimiento global del sector y una diversificación de la producción, asociada a la potencialidad de explotación de productos silvoagropecuarios como raps, remolacha, cereales y ganado".

Lo anterior demuestra sin lugar a dudas que el sector agrícola es parte importante del desarrollo que registra nuestra economía, lo que refleja las acertadas medidas adoptadas por la autoridad, con el fin de brindar todo su apoyo a esta área, permitiendo que a futuro se sorteen con éxito los problemas que se presenten en este mismo ámbito. "Esto —dijo— unido a reglas del juego claras y estables y a la dedicación y capacidad visionaria de gente como la aquí reunida, nos permitirá salir airosos frente a los desafíos venideros. En esta perspectiva, es nuestro deseo y firme propósito seguir manteniendo la estabilidad lograda actualmente por nuestra economía, hecho que ha obtenido el reconocimiento internacional".

Manifestó que esta estabilidad permitirá a nuestro país crecer en el tercer y cuarto trimestre de este año a tasas del orden del 4 a 5 por ciento, con lo cual el resultado para el año superará el 5 por ciento. Un reflejo de esta tendencia es la que

muestra el Indicador Mensual de Actividad del Banco Central, que exhibe un crecimiento de 6,6 por ciento en el tercer trimestre y de un 3,5 por ciento en septiembre, en comparación con igual período de 1986".

"A nivel de sectores —añadió Concha— hay que resaltar lo que ocurrirá este año con el agrícola, el que tendrá una tasa de crecimiento entre 4 y 5 por ciento; el industrial, con un ritmo de crecimiento de 6 a 7 por ciento y la construcción, la que después de una partida lenta, ha adquirido un notorio impulso, el que probablemente se mantenga el próximo año. Y en cuanto a nuestras cuentas externas, la noticia más importante es la referida al incremento de nuestras exportaciones, que abarca este año los precios

como las cantidades. Ello es especialmente notable en el caso del cobre, cuyo precio promedio podría alcanzar a los 76 centavos de dólar la libra en el año.

Destacó que "al respecto, importante recordar que se aplica —desde 1985— un mecanismo que asegura que eventuales beneficios adicionales por las ventas de cobre al país ahorre parcialmente los recursos, lo cual se haría por primera vez este año".

Tras resaltar el fuerte aumento de las exportaciones de cobre, el general Concha dijo que "en cuanto a 1988, nuestra impresión es que será un año similar a 1987, comenzando a elaborar las metas del primer semestre a partir de esta semana. Es así que el ritmo de crecimiento se ubicaría entre un 5 por ciento".

\$ 60 mil millones de patrimonio

Alvarado: "Situación de fondos mutuos es sólida"

Como "sólida" calificó la situación de los fondos mutuos el superintendente de Valores y Seguros, Fernando Alvarado, quien manifestó que sólo tres de estas instituciones han recibido peticiones de rescate de sus dineros por parte de los participantes.

Según expresó Alvarado, en esta situación están los fondos mutuos Citicorp Bursátil, a cuya entidad presentaron solicitudes de rescate por 3 mil 500 millones de pesos; Toronto Trust, por 150 millones de pesos y Capitalisa por 1.100 millones de pesos.

De acuerdo a lo señalado por Alvarado, el Fondo Mutuo Capitalisa Accionario tiene un 65 por ciento de sus valores en Renta Fija y el 35 por ciento restante en Renta Variable.

Dijo que "en todo caso, estos fondos mutuos han programa-

do la venta de acciones en Bolsa para entregar estos rescates en cuotas, de modo que las variaciones registradas en la Bolsa de Comercio no se puedan atribuir sólo a operaciones efectúan los fondos mutuos.

Añadió que "en el día de hoy —por ejemplo— hubo importantes rescates de fondos mutuos, pero la tendencia a subir".

El total de los rescates solicitados por los pequeños y medianos inversionistas alcanza un total de 4 mil 750 millones de pesos.

Dijo Alvarado que la situación de los fondos mutuos —es sólida, pues a septiembre tenían un patrimonio de 60 mil millones de pesos y los participantes se han elevado a 20 mil, lo que representa un constante crecimiento.

Con aporte de \$ 4.000 millones

575 empresas se han creado en 1987 en la Quinta Región

■ 73 de ellas se formaron durante el mes pasado

VALPARAISO (por Juan Gálvez G.).— Con la formación de 73 sociedades el pasado mes, con un aporte global de 319 millones 831 mil 460 pesos, el número de empresas creadas en los primeros diez meses del año en curso en la Quinta Región, aumentó a 575 firmas con un aporte global de 4 mil 82 millones 623 mil 967 pesos.

Así lo indica un informe estadístico de la Asociación Gremial Regional de la Cámara de Comercio de Valparaíso, estableciendo que en octubre pasado destacó Viña del Mar, con la creación de 24 sociedades con una inversión ascendente a 106 millones 581 mil 460 pesos, seguido por San Felipe, con 68

millones 400 mil pesos, correspondientes a la iniciación de actividades de 8 empresas. Asimismo destacan Valparaíso, con 59 millones 800 pesos y 23 empresas; San Antonio, con 21 millones de pesos y 11 empresas; y Panguel, con 11 millones 500 mil pesos y 4 empresas.

En el resumen anual, enero y octubre de este año sobresalen Viña del Mar, con 220 nuevas sociedades por 145 millones 101 mil 794 pesos; Valparaíso, 183 empresas por 775 millones 381 mil 375 pesos; y San Felipe 44 sociedades por un aporte total de 527 millones 813 mil 608 pesos.

En montos y precios

La Bolsa recupera promedios que tenía antes del "lunes negro"

IGPA e IPSA se elevaron en 4,85 y 8,09 por ciento, respectivamente
Operaciones de intermediación superaron los 2 mil millones de pesos

Un significativo vuelco experimentaron los montos y los precios de las acciones en la Bolsa de Comercio de Santiago, recuperándose los niveles y promedios que existían hasta antes del día lunes 19 de octubre, más conocido como "lunes negro".

El incremento de las transacciones comenzó a observarse desde la primera rueda de negociaciones, es especial en lo que se refiere a transacción de acciones y de instrumentos de intermediación financiera. En este último, cabe señalar, siempre se produce un fuerte incremento al finalizar la semana bursátil.

El Índice General del Precio de las Acciones, IGPA, quedó en 332,23 puntos, con un aumento de + 4,85 por ciento, mientras que el Índice de Precios Selectivo de las mismas, IPSA, se situó en 150,20 puntos, con un incremento de un + 8,09 por ciento.

MONTOS TRANSADOS

Respecto a los montos transados, el total general registrado en las dos ruedas fue de 3 mil 826 millones 318 mil 383 pesos, el que se descompone en 355 millones 083 mil 550 pesos en

Ayer : \$ 229,70
Hoy : \$ 229,78
Mañana : \$ 229,86

Ayer : \$ 3.909,19
Hoy : \$ 3.912,28
Mañana : \$ 3.915,38

Ayer : \$ 3.895,53
Hoy : \$ 3.897,55
Mañana : \$ 3.899,58

DOLAR PARALELO

Comprador : \$ 243,00
Vendedor : \$ 245,50

IPC
Octubre: 2,4%

UNIDAD TRIBUTARIA
Noviembre: \$ 6.837

UNIDAD REAJUSTABLE
Noviembre: \$ 37,57

PRECIO DEL COBRE AYER
115,653 cts. US\$

acciones; 1.452 millones 337 mil 048 pesos en Instrumentos de Renta Fija y 2 mil 018 millones 798 mil 185 pesos en Intermediación Financiera.

Entre los títulos que experimentaron aumentos, destacan; Schwager, + 11,32, Soquimich

+ 9,67; Iansa, + 8,33 y Cervezas, + 7,84.

Por su parte, los volúmenes más importantes que se transaron en la jornada de ayer fueron: Soquimich con 21 millones 363 mil pesos y Socoesa, con 14 millones 462 mil pesos.



Precios y montos tonificaron el movimiento de la Bolsa de Comercio.

LA BOLSA

RESUMEN DE ACCIONES TRANSADAS

ACCIONES	UNIDADES	TOTAL TRANSADO (\$)	MEDIO	PRECIOS (\$)	CIERRE	VARIACION DIARIA (%)	RENTAB. % AÑO 87	PRESEN % AÑO 87
ANDINA	26.596	412.238	15,50	15,50	T	+ 1,64	+ 140,29	67,59
CAP	472.546	71.969.757	152,30	152,00	T	+ 12,59	+ 63,51	100,00
TP1187	25.000	3.850.000	154,00	154,00	T	- 0,65		
CAROLINA	11.096	176.988	15,95	16,00	T	+ 3,23	+ 22,37	86,11
CARTONES	21.040	7.962.360	378,44	380,00	T	+ 6,15	+ 17,04	100,00
CCT	300	95.400	318,00	318,00	TOD	0,00	+ 4,67	81,02
CEMENTOS	7.260	1.721.100	237,07	235,00	T	+ 0,43	+ 74,71	75,00
CERVEZAS	32.715	1.799.325	55,00	55,00	T	+ 7,84	ESP	98,61
CHILE-A	609.297	420.415	0,69	0,69	T	0,00	55,19	79,17
CHILGENER	17.813	13.021.605	731,02	737,00	T	+ 5,29	+ 17,65	100,00
CHILMETRO	137.425	18.800.909	136,81	140,00	T	+ 6,87	+ 71,12	100,00
CHILQUINTA	1.112	1.946.000	1.750,00	1.750,00	T	0,00	+ 77,00	84,72
CHOLGUAN	17.862	330.449	18,50	18,50	T	0,00	+ 68,46	86,11
COLINA	39.000	702.000	18,00	18,00	T	- 5,26	+ 9,66	30,00
COLOSO	42.080	6.229.352	148,04	150,00	T	+ 7,14	+ 112,59	99,07
(A-B-C)								
CONCHATORO	242.520	2.785.480	11,49	11,50	T	+ 4,55	+ 12,53	87,04
COPEC	724.209	97.968.460	135,28	136,00	T	+ 9,68	+ 70,85	100,00
TP0188	50.000	7.265.000	145,30	146,00	T	+ 9,77		
CREDITO-B	10.000	580.000	58,00	58,00	T	0,00	- 10,77	-
CTI	2.729.369	2.187.202	0,80	0,81	T	+ 2,53	- 20,51	99,00
ELECTRICID	12.900	702.300	54,44	55,00	T	+ 5,77	+ 20,07	94,44
EMILIANA	7.000	26.600	3,80	3,80	N	0,00	+ 206,51	59,72
ENDESA	358.692	5.381.030	15,00	15,00	T	0,00	- 15,31	82,41
ENTEL	5.790	2.268.450	391,79	395,00	T	+ 9,72	+ 58,01	99,54
EPERVA-A	13.170	3.687.600	280,00	280,00	T	+ 3,70	+ 63,16	98,15
FOSFOROS	84.123	673.292	10,50	10,50	TOD	0,00	+ 52,88	-
GAS STGO.	2.185	172.300	78,86	80,00	TOD	0,00	+ 26,68	81,90
GAS VALPO	43.797	223.365	5,10	5,10	T	0,00	+ 1.175,00	-
GOLF	1	1.300.000	1.300.000,00	1.350.000,00	N	0,00	+ 68,75	16,20
IANSA	4.834.591	12.457.025	2,58	2,60	T	+ 8,33	+ 84,18	99,54
INDO-A	29.317	3.703.800	126,34	142,00	T	+ 6,77	+ 71,27	99,07
INDUGAS	27.857	83.571	3,00	3,00	TOD	0,00	+ 76,58	61,11
INDUS	23.927.780	2.875.334	0,12	0,13	T	+ 8,33	+ 53,66	100,00
INFORSA	161.657	1.533.190	9,48	9,50	T	+ 5,56	- 71,34	89,81
IQUIQUE	500.000	14.000.000	28,00	28,00	T	0,00	+ 133,21	69,44
LABCHILE	315.100	2.665.850	8,46	8,50	T	+ 2,41	+ 31,99	98,15
LUCCHETTI	24.718	222.462	9,00	9,00	TOD	0,00	- 19,96	70,80
MADECO	720	273.600	380,00	380,00	T	+ 5,56	+ 9,13	89,81
MADERAS	41.970	610.253	14,54	15,00	T	+ 7,14	+ 36,49	85,65
MARINSA	101.827	1.120.097	11,00	11,00	T	+ 4,76	+ 21,42	85,19
MELON	2.137	10.685	5,00	5,00	N	0,00	+ 58,84	50,00
MINERA	1.100	198.000	180,00	180,00	T	0,00	+ 18,28	71,20
PASUR	8.567	1.028.040	120,00	120,00	T	0,00	+ 7,86	76,30
PIZARREÑO	6.000	342.000	57,00	57,00	T	0,00	+ 18,76	78,24
PROFOR	68.515	7.168.735	104,63	105,00	T	+ 8,25	- 15,85	21,30
PUERTO	10.591	264.775	25,00	25,00	TOD	+ 2,04	+ 75,73	82,41
SANTIAGO-B	200.000	190.000	0,95	0,95	T	- 5,00	- 50,50	37,00
SCHWAGER	188.200	1.106.380	5,88	5,90	T	+ 11,32	+ 31,84	80,56
SIEMEL	56832	2.761.535	46,15	46,00	TOD	+ 6,98	+ 75,24	84,72
SINTEX	5.580	1.422.900	255,00	255,00	T	- 5,56	+ 63,83	61,57
SOCOESA-B	206.698.962	14.468.928	0,07	0,07	T	0,00	ESP	84,26
SOQUIMICH	64.818	21.412.448	330,35	329,00	T	+ 9,67	+ 83,11	100,00
TELEFONOS	64.583	10.013.251	155,04	157,00	TOD	+ 9,03	+ 66,30	100,00
(A-B)								
TOCOPILLA	60.000	192.000	3,20	3,20	T	0,00	ESP	-
VAPORES	76.090	2.038.671	26,79	26,75	T	+ 7,00	+ 17,11	92,13
VICONTO	7.000	28.700	4,10	4,10	N	0,00	+ 164,99	57,41

Total Acciones	\$	357.104.291
Total Renta Fija	\$	1.036.042.097
Total Intermediación Financiera	\$	2.018.798.185
Total General Transado	\$	3.411.944.573

I = Acción componente del Índice de Precios Selectivo de Acciones, conformado por las 40 acciones de mayor presencia bursátil.

Rentab.% = Es el mayor valor de la inversión en una acción en el período señalado, suponiendo que se adquiere al principio del período y se

vende al final, considerando las emisiones de pago, la reinversión de dividendos y repartos y la variación del precio en el período.

ESP = Sociedad en situación especial. (Patrimonio negativo y/o en cesación de pagos y/o en liquidación.)

Presen % = Número de días que registraron transacciones expresado como porcentaje del número de días hábiles bursátiles del año 1987. (Considera aquellas presencias cuyo valor es igual o superior al 10%).

TP = Operaciones a plazo cuya fecha de vencimiento es en el mes y año que se indica.

	INDICE DIA 13-11-87	DIA ANTERIOR	VARIACION (%) RESPECTO A:		
			SEMANA ANTERIOR	MES ANTERIOR	30-12-86
IGPA	332,37	+ 4,86	+ 0,41	- 5,13	+ 26,78
IPSA	150,57	+ 8,35	+ 2,30	- 4,02	50,57

Unico partido de Primera División en Santiago

La "U" y Palestino llevan más fuego para la caldera

■ A las 18 horas se miden azules y tricolores en el escenario de Santa Laura, sede de jornadas vibrantes en las últimas semanas. En Viña del Mar y Concepción se disputarán los duelos Everton - Naval y Fernández Vial-Unión Española

La pasión futbolística del Torneo Nacional de Primera División se reinicia hoy con un partido en Santiago y dos en provincias, correspondientes a la tercera fecha de la segunda rueda.

A las 18 horas, en el Estadio Santa Laura, se enfrentarán Universidad de Chile y Palestino. Los azules vienen de empatar en el mismo escenario, cero a cero, con Fernández Vial y acumulan sólo 16 puntos para la séptima ubicación general del campeonato. Los tricolores, en tanto, cayeron en su paso por Quillota por 0-1 ante San Luis, estando posicionados en el quinto lugar con 18 unidades.

En Viña del Mar y Concepción, los dos partidos restantes de Primera División, se jugarán a las 20 horas. En el Estadio Sausalito está programado el duelo entre Everton y Naval. Los ruleteros vienen de quitar el invicto a Universidad Católica, con un triunfo por 1-0 vibrante en Santa Laura, y se colocaron en décimo puesto por 15 puntos.

En el Estadio Regional de

Entran por Pérez y Muñoz

Vilches y Romero, variantes cruzadas

Dos cambios introducirá Universidad Católica en su partido de mañana ante Rangers, en Talca. Según disposición del entrenador Ignacio Prieto, Eduardo Vilches ingresará en la plaza que ocupó Luis Pérez ante Everton, en tanto que Andrés Romero acompañará a Osvaldo Hurtado en el ataque, dejando al margen a Jorge "Pindinga" Muñoz.

Las variantes obedecen exclusivamente a la decisión del técnico, toda vez que Pérez y Muñoz no presentan problemas físicos. Según explicó Prieto, "ambos jugadores no estuvieron en sus verdaderos niveles de juego frente a Everton, mientras Vilches y Romero se han visto muy bien durante los entrenamientos semanales. En el caso de Vilches, además, Católica tiene un padrón de juego definido cuando actúa como visita, y en él encaja perfectamente un jugador de las características de Eduardo".

Concepción, Fernández Vial se medirá con Unión Española. Los aurinegros están con quince puntos, mientras los rojos poseen 13 unidades y se ubican en el penúltimo lugar de la tabla de posiciones, pese a su fútbol espectacular que ha significado un vibrante 4-4 con la "U" hace dos semanas y una derrota de 2-3 ante Colo Colo, también de corte apasionado.

El resto de la tercera fecha de la segunda rueda de Primera División se realizará el domingo con los siguientes encuentros: Colo Colo-Deportes Concepción (Santa Laura, 18 horas), Rangers-Universidad Católica (Talca, 18 horas), Cobresal-Iquique (El Salvador, 17 horas), Huachipato-San Luis (Talcahuano, 17 horas) y Lota Schwager-Cobreloa (17 horas).

SEGUNDA DIVISION

Hoy también se disputarán tres matches de la Segunda División correspondiente a la segunda fecha de la rueda de revanchas. Por el grupo norte, a las 20.30 horas, en el Estadio La Portada de La Serena, De-

portes La Serena e Iván Mayo tienen un compromiso duro. Por la zona sur, O'Higgins y Puerto Montt se medirán en el Estadio El Teniente de Rancagua, a las 8 de la noche. Y Santa Cruz espera a Nublense, a las 20.30 horas.

Todo el cuadro del Ascenso se completa mañana. Por el grupo norte habrá un match a las 16 horas, entre Quintero Unido y Santiago Wanderers, en Quintero. Otros cuatro se efectuarán a las 17.00: Ovalle-Coquimbo Unido, Unión La Calera-Cobreandino, Unión San Felipe-Regional Atacama y Soinca Melipilla-Audax Italiano. El último cotejo de esta zona es a las 18.00 entre Arica y Antofagasta.

Por el grupo sur, cuatro partidos del domingo serán a las 5 de la tarde: Magallanes-General Velásquez (en San Miguel), Curicó Unido-Valdivia (en Curicó), Malleco Unido-Linares (en Angol) y Temuco-Iberia Biobío (en Temuco). El otro cotejo se efectuará a las 16 horas, entre Provincial Osorno y Laja (en Osorno).

para ir a la banca. Por otro lado, Patricio Mardones continúa su recuperación y ya podría estar en condiciones de reaparecer la próxima semana. Igualmente el volante Humberto Cruz, lesionado hace siete meses, en los próximos días ya será considerado para las prácticas futbolísticas. Los demás lesionados son Lukas Tudor, con una contractura; Rodrigo Astudillo, recuperándose de la rotura de ligamentos que sufrió en marzo, y Hugo Monardes, todavía con yeso producto de una distensión de ligamentos que sufrió frente al Alajuelense, de Costa Rica, en la gira a Centroamérica. El martes le será retirado el yeso de su pierna izquierda, y deberá esperar un mes de rehabilitación con ejercicios kinésicos.

Católica entrena hoy por la mañana y viaja por bus a Talca, a las 14.30 horas, después de almorzar en San Carlos de Apoquindo.



Universidad de Chile y Palestino se encuentran en Opazo aún no se recupera totalmente y es improbable que sea carta fija en la "U".

Esta noche a las 20.00 horas

Unión: por los dos puntos

■ Optimistas y con sus pagos al día viajaron los rojos de Santa Laura que disputarán con Fernández Vial en Concepción

Con el mejor de los ánimos viajó ayer Unión Española a Concepción, donde deberá jugar esta noche frente a Arturo Fernández Vial en el partido número uno del concurso de Polla Gol.

El plantel se encuentra al día en el pago de sus sueldos y premios y luego de una suave sesión de entrenamientos en Santa Laura, se reunieron a almorzar en la sede de la institución en calle Carmen. Pasadas las 13.30 horas emprendieron viaje en bus. El tono festivo lo comprobó en carne propia el paramédico Raúl García, quien al servirle un café encontró que éste tenía sabor a ají.

García se levantó al baño expresando algunas malas palabras. Las sospechas se dirigieron a Guillermo Yávar y Juan Tobar.

El que se veía menos contento era Francisco Ugarte luciendo una inflamación en su pómulo izquierdo, producto de un codazo que le aplicó un jugador de Magallanes en el amistoso del jueves en la tarde y cuyo primer tiempo debió ser suspendido antes que la violencia derivara

en algo más peligroso. Las voces acusadoras apuntaban al "arbitraje" de Alfonso Larraín, quien se habría puesto la camiseta albiceleste en sus colores, amén de que por su gesto sancionaba desde cincuenta metros...

—Francisco, ¿cuál es la diferencia para habilitar a Juan Larraín y Horacio Matuszyck?

"A Juan hay que dárselo porque él prevalece con el dribbling en el mano a mano así se saca a su marcador. Al gentino uno se la tira cinco metros adelante y sabe que va a llegar". La respuesta pertenece a Ugarte, el "titirito" rojo, uno de los hombres, justos al "Rápido" Rojas, que ha vantado su juego después de la incorporación de Matuszyck.

Los hispanos alineados Quiroz en la valla; Jaime Prieto que reaparece; Butti, Díaz y "Lito" Cabrera en la defensa; el mediocampo con Ugarte, Elgueta, Pavez y el "Vaso" Espinoza; arriba, Juan Rojas Matuszyck. En la banca estarán Manuel Espinoza (AS), ment, Monjes y Jaime Ramírez.



DIGEDER está organizando para ti diferentes actividades en esta primavera. Serán dirigidas por Profesores de Educación Física e implementadas

con arcos, redes, balones y todos los elementos necesarios para que disfrutes plenamente tu deporte favorito, además de entretenidos juegos recreativos.

LUGARES DE INSCRIPCIÓN

Cerro Navia
Lo Prado
Pudahuel

San Ramón
San Miguel
La Florida

Peñalolén
Conchalí
Renca

La Cisterna
La Pintana
La Granja

Participa

Ver instrucciones y participar con tu deporte favorito en esta Primavera Digeder

No hubo acuerdo entre los clubes

Fracasó venta de Jaime Vera al OFI

■ El mediocampista albo manifestó que los dirigentes griegos insistieron en que viajara el 13 de diciembre, lo que no fue aceptado por Colo Colo ni por el técnico Arturo Salah

No prosperó, definitivamente, la transferencia de Jaime Vera al OFI de Grecia. El volante albo manifestó que todo quedó en nada porque Colo Colo no desistió de su posición de dejarlo partir sólo a fines del torneo nacional, lo que no fue aceptado por el club helénico, cuyos directivos pretendían que viajara el 13 de diciembre.

Vera, mostrándose visiblemente molesto por la situación, explicó su frustrado traspaso al fútbol griego: "Las conversaciones terminaron porque Colo Colo no cedió ni tampoco Arturo (Salah) y lamentablemente sigo en este club".

— ¿Pero por qué no cedieron?

"Nada más que por las fechas porque ellos querían que yo me fuera el 13 de diciembre y Colo Colo decía que en enero. Quiero que tengan claro que a mí en lo económico me convenía mucho y deseaba irme".

— ¿Se decía que ganarías ocho mil dólares mensuales?

"No, por esa plata no estaría entrenando en Colo Colo a esta hora. ¿Sabe cómo habría 'pata-

leado' para que me vendieran? Era una cantidad bastante buena para mí y creo que acá no la voy a ganar".

— Jaime, ¿no fue posible que te inscribieran por el OFI y partir después?

"Bueno, eso fue lo que le hicimos ver a los dirigentes griegos, pero respondieron que no se puede. Yo les entiendo porque ellos cuando necesitan un jugador lo requieren para todo el campeonato y no para que llegue a jugar a mitad del torneo. Y también es entendible la posición de Colo Colo porque se sabe que el equipo está con posibilidades de alcanzar a U. Católica y estiman que mi presencia es gravitante para conseguir ese objetivo".

Luego Jaime Vera exteriorizó sus dudas sobre nuevas oportunidades para jugar en el extranjero.

"En esto del fútbol nadie me puede asegurar que mantendré el mismo nivel como para intentar a algún equipo del exterior. Ojalá que tuviera otra oportunidad, pero también mi

rendimiento podría bajar y entonces lamentaré mucho lo que me sucedió con el OFI. Además que esto se convertirá en un problema a futuro con Colo Colo, cuando tenga que renovar contrato. Yo les voy a pedir una plata que sé que no la podrán pagar".

"NO ERA EL MOMENTO OPORTUNO"

El técnico de Colo Colo evitó referirse al tema de Jaime Vera. Después de responder preguntas sobre el partido con Concepción —como él mismo lo pidió— recién se pudo conocer su parecer sobre la fracasada venta del mediocampista.

— Arturo, Jaime Vera señaló textualmente que "Colo Colo y Salah no permitieron mi ida a Grecia". ¿Fue así realmente?

"No, acá hay una reglamentación y ya di mi impresión sobre el tema y no hay que hablar más del asunto".

— Pero se consiguió que el equipo no se debilitara, por lo menos antes del término del

campeonato, como era su preocupación...

"Estos casos hay que tratarlos en los momentos que corresponde y estimo que no era el instante adecuado para contratar la transferencia de Jaime. Mi interés es siempre que los jugadores se valoricen y ganen lo mejor que puedan en su profesión, pero que las cosas se realicen en el tiempo preciso".

¿Podría producirse una merma en el aspecto anímico de Vera?

"Espero que no. El es un jugador profesional y entiende bien el problema".

¿Qué conversaron en el centro de la cancha después de la práctica?

"Son cosas nuestras".

Por otra parte, Salah indicó que ya definió la formación titular que opondrá a Concepción. Esta será con Ramírez; Garrido, Rojas, Neculnic; Hormazabal; Vera, Pizarro, Ormeño, Jáuregui; Rubio y Gutiérrez. Los albos cumplirán hoy su última práctica.

Síntesis

EN COBRESAL.— La lesión del puntero Martínez vino a complicar el panorama de Cobresal, ya deteriorado por la ausencia de Zamorano,

quien Manuel Rodríguez designó a Soza como sustituto de Zamorano, al que se inclinaria por el joven Beltrán si, finalmente, Martínez no se recupera.

En cuanto al resto de la formación no habrá novedades en relación a la once titular en Calama. Para el hincha local, el partido contra Iquique constituye una ocasión para mejorar el rendimiento en casa, donde hasta el momento se ha registrado una victoria.

EL RETORNO.— El regreso de Juan Carlos Letelier a la vanguardia, en la sociedad de Cobresal. Lo demás no sufrirá variaciones, por lo que los albos jugarán con Osbén; Cabrera, Rojas, Tello, Escobar; García, Alarcón, Salas, González y Covarrubias.

ALAS A GUATEMALA. Ayer por la noche viajaba a Guatemala, en un avión de la UTN, Pedro Morales. El entrenador lleva como memento un curso de directores técnico, específicamente en Ciudad de Guatemala, en su calidad de instructor de la FIFA.

Después de recalcar antes de viajar que en las próximas horas se debe definir el partido que estará a cargo de la selección chilena que enfrentará a su similar de Chile el próximo martes 9 de diciembre próximo. El cargo lo disputaban Orlando Araujo Prieto y Arturo Salah.

EL ESPERA A CHILE PARA VENGARSE.— RIO DE JANEIRO. La Confederación Brasileña de Fútbol (CBF) confirmó hoy el partido que jugará la selección "verde-amarela" con su similar de Chile el próximo 9 de diciembre en Manaus o Uberlândia.

El partido, que había sido definido inicialmente en Cuiaba, servirá de preparación para ambos equipos, con miras a su participación en las eliminatorias del Mundial de Italia en 1990.

El técnico de la selección brasileña de fútbol, Carlos Alberto Silva, asegura que el cotejo servirá también para "vengar la derrota sufrida por la selección brasileña en la 'Copa América', frente a los chilenos", que lo vencieron en la final del torneo por 4-0.

El presidente de la CBF, Octavio Pinto Guimarães, destacó que el partido de Chile "marcará el inicio de la preparación brasileña para conformar una posible lista de disputar el título en el Mundial de Italia".

QUE MANTIENE ALINEACION.— Iquique (por Andrés Leyton) viajó anoche a El Salvador el plantel de Deportes Iquique para enfrentar a Cobresal. Los "Dragones celestes" confirmaron en su totalidad al uruguayo Jorge González, quien estaba afectado por una lesión en el derecho que le obligó a abandonar el campo de juego en el partido ante Huachipato.

En la primera, Iquique mantiene la alineación titular que derrotó a los albos en el viaje, los jugadores se mostraron optimistas y dispuestos a rescatar la unidad deportiva, puesto que por primera vez en el año, recibieron un triunfo en el estadio.

El entrenador José Velásquez destacó que "el cuadro cambió de fisonomía y los jugadores se están preocupando de otros detalles que son importantes para el desempeño del equipo".

En la alineación titular: O. Estay, Jorge González, Carrión y D. Gutiérrez; O. Velásquez y P. Araya; Carreño y Delgado. Banca: E. Azargara, R. Estay, D. Cornejo y D. Donoso. Entrenador: Ramón Es-



VIVA UN TRIUNFO TODOS LOS LUNES



Además, entrevistas, reportajes, notas y las mejores fotos de todo el acontecer del deporte nacional e internacional

REVISTA TRIUNFO
LA UNICA REVISTA
DEPORTIVA DEL PAIS

EXIJALA GRATIS ESTE LUNES CON SU DIARIO



La invasión de ciclistas a la Vuelta de Chile tiene hoy su día

De noche llegan "los escarabajos"

■ Pedalistas colombianos, brasileños, argentinos y estadounidenses cierran el grupo de invitados. Últimos aprontes

Las últimas escuadras extranjeras tienen su día "D" para esta noche con la llegada masiva a Pudahuel.

Se confirmó en definitiva que Colombia lo hará con José Darío Hernández como líder. El flamante triunfador del tour del año pasado, viene de cumplir una excepcional campaña por toda América, compitiendo en pruebas del tipo "open" por lo que su preparación es realmente superior al año pasado. Asimismo autoridades del pedal colombiano ratificaron que el cambio de vuelo había sido comunicado a la oficina de turismo respectiva con bastante antelación. De ahí es que se muestran sorprendidos por la noticia que Colombia había desistido de competir en Chile.

La lista de los equipos que llegan hoy es la siguiente, según horarios confirmados. ESTADOS UNIDOS. Vuelo 145 de LAN Chile a las 11.15 hrs. ARGENTINA. Lo hará vía terrestre ya que todos sus integrantes pertenecen a la zona cuyana, confirmando que "Pollito" Fernández reemplaza al porteño Luis Biera y el entrenador Delmo Delmastro por su hermano Renato. En cuanto a estos últimos llegan a las 22.05 directamente desde Buenos Aires. BRASIL. A las 20.55 horas por vuelo 115 de LADECO. COLOMBIA. A las 21.55 por vuelo 301 de LADECO.

Todos los conjuntos quedarán concentrados en el Hotel Panamericano. El viaje al sur, rumbo a Puerto Montt está anunciado en el Tren del Ciclismo que saldrá el domingo a las 18.00 horas desde la Estación Central.

CASO MOREIRA

Una vez más Federico Moreira le ha provocado problemas a su federación para viajar a Chile. Ahora volvió a exigir un alto viático para integrar el equipo, basado en su condición de ganador de la Vuelta y su título de campeón panamericano.



Miguel Droguett, el pedalero de Pilsener Cristal, ganador de las metas volantes del año pasado, vuelve ahora a defender tal mérito ante los ases extranjeros.

La entidad uruguaya, le ofertó una suma que no aceptó el corredor y desistió de embarcarse junto al equipo y anoche se hacían gestiones para conseguir su concurso. Caso contrario viajaría en su reemplazo Ernesto Martínez, joven valor charrúa. Moreira tuvo la misma exigencia el año pasado y no viajó a la Vuelta.

CAMBIOS

Otro cambio se sumó a los ya dados a conocer por Renato González, gerente técnico de la Vuelta. En el equipo de San Mi-

guel, ya no será de la partida Juan Naveas y lo reemplazará Luis Correa, el curicano que compitió en Nueva Zelanda, de cuyo comportamiento en líneas generales nada oficial se sabe.

RADIO AGRICULTURA

La competencia, en su totalidad, será transmitida por la citada emisora de calle Manuel Rodríguez que desde hace años se convirtió en vocero oficial de la Vuelta. El equipo de periodistas es encabezado por Máximo Clavería.

Así mismo la Vuelta tiene el premio atrayente de las metas volantes de puntajes acumulativos y se trata del sprint "51 Años de Radio Agricultura" y que se disputará todos los días en el kilómetro 51 de largada cada etapa. El triunfador del año pasado fue Miguel Droguett y en los años anteriores, Jaime Bretti. Este año, la pugna será más atrayente y equilibrada debido al alto número de especialistas de esta fórmula.

ENTRENAMIENTOS

La mayoría de los equipos chilenos realizaron ayer en la mañana la última práctica en la ruta. Especialmente la gente de Pilsener Cristal, ENTEL quienes sumaron kilómetros de agilidad para quedar a punto antes de salir hacia el sur. En tanto que los extranjeros, Bélgica, España y Uruguay lo hicieron en la mañana de ayer, rodando todos a La Cuesta Barriga, punto vital de concentración de los ases, quienes treparon con enorme fuerza los 9 kilómetros.

El Tren del Ciclismo, tiene anunciada su llegada a Puerto Montt para las 12.45 horas del lunes 16. La largada de la etapa inicial será el lunes a las 10.00 horas para recorrer el tradicional circuito central antes de salir en pos de Osorno por la Panamericana Austral.

Síntesis

TRIATLON "AVENA QUAKER".— A las 15.00 horas largará hoy el triatlón "Avena Quaker" que contará con la participación de una treintena de especialistas, en el primer triatlón de la temporada Primavera-Verano. La competencia largará en la laguna Carén con un kilómetro recorrido en natación. Proseguirá con 40 kilómetros de ciclismo desde laguna Carén hasta la circunvalación Américo Vespucio con El Salto y 10 kilómetros de trote, desde esa intersección hasta el Parque Arauco, subiendo por el antiguo camino La Pirámide, Nueva Costanera, Vitacura, Rotonda Pérez Zujovic, Avenida Kennedy y meta ubicada en el Parque Arauco.

ESCOLAR DE ATLETISMO.— En dos etapas se realizará hoy el 54° Campeonato Interescolar Masculino final de Atletismo que se iniciará a las 9.00 horas con la participación de casi medio centenar de colegios que reunirán en la pista cerca de mil atletas de todo el país. La competencia es organizada tradicionalmente por el Club Atlético Santiago en la pista de rekortán del Estadio Nacional, la segunda etapa se realizará entre las 15.00 horas y 19.30. Las pruebas continuarán mañana a partir de las 9.00 y 15.00 horas.

LANCHAS FORMULA TRES.— Doce máquinas competirán hoy por los puntos de la primera fecha del Torneo de Lanchas Fórmula Tres que se disputará en la laguna Sausalito desde las 12.30 horas. La grilla de partida para las tres mangas de la prueba es: Paulo Otero, O'Neil; Carlos Chicharro, Canon; Carlos Marsh, Konic; Hensi Bar, Canon; Fernando Urrutia, Móbil; Alvaro Chicharro, Puma; Sergio Guzmán, Bellavista Tomé; José Tomás Urrutia, Móbil; Kiko Allué, Pisco Control; Joaquín Rojas, Whisky J&B; Sergio Cortés, Química Harting; y Pablo de María, Pepsodent.

FORMULA UNO.— Gerard Berger, el piloto austriaco del equipo Ferrari, ganó la posición de largada provisional en la primera práctica oficial para el G.P. de Australia que se correrá en Adelaide mañana. Segundo fue Nelson Piquet, tercero, Alain Prost; cuarto, Ayrton Senna; quinto, Michele Alboreto.

EQUITACION.— Juan Carlos Zegers de la Universidad Católica —actual campeón— y Felipe Streitt, de la Esc. de Caballería de Quillota, vicecampeón nacional en la categoría infantil, fueron designados por la Federación Chilena de Equitación para participar en el Concurso Ecuestre Internacional para jinetes infantiles a realizarse entre el 22 al 24 del presente en el Jardín de Saltos Los Lagartos de Buenos Aires. Ambos jinetes viajan en LAN-Chile, junto al teniente coronel Ricardo Miranda, jefe de equipo.

FINALES.— Con la participación masiva de representantes de las comunas de Renca, Providencia, Conchalí, Las Condes, Pudahuel, Nuñoa, Macul, Est. Central, Peñalolén, La Reina, Cerro Navia, Lo Prado, Quinta Normal y Santiago, finalizan hoy en el Estadio del Parque O'Higgins, los Juegos Deportivos Intercomunales "Digeder 87", comenzando a las 9 y terminando a las 19 horas.

CICLISMO.— En el Parque O'Higgins a partir de las 8.30 horas de hoy se realizará el torneo pedalero auspiciado por Bicicletas Oxford con la organización de la Cia. de Teléfonos y patrocinado por el Consejo Local de Santiago y la Municipalidad. El programa se iniciará con 20 vueltas para novicios, infantiles, seis giros, escolares en damas y varones 10 vueltas, escolares libres, de la serie intermedia, 15 giros y culminar con escolares juniors, en 40 vueltas con un punto por pasada en la meta.

FORMULA TRES.— Juan Carlos Ridolfi, Pluma, logró ayer la "pole position" de la décima fecha del torneo Nacional de F-3, "Gran Premio Viceroy", que se disputará hoy desde las 15.10 horas en el autódromo Las Vizcachas sobre un recorrido de 104,895 kilómetros en el sentido a favor de los punteros del reloj. El tiempo de Ridolfi fue de 1 minuto 9 segundos y 65 centésimas para los 2,997 metros del circuito, con un promedio de velocidad de 153,976 Kph. Luego saldrán: Clemente Gimeno, Martín Ferrer, Víctor Matthei, Carlos Capurro, Giuseppe Bacigalupo, Juan Carlos Silva, Santiago Bengolea, Kurt Horta, Cristóbal Geyger, Alejandro Bunster, Marco Hormazábal, Alvaro Pérez, Ramón Torres, Jaime Bunster, Luis Undurraga, Felipe Horta y Norman Walker.

IMPORTADORA LEON KAPLUN S.A.C.

GALERIA AUTOMOVILISTICA



ADITIVOS "BARDHAL"
Línea más vendida en el mundo



CINTURONES DE SEGURIDAD
\$ 1.687 c/u
Tipo Universal 2 y 3 puntas

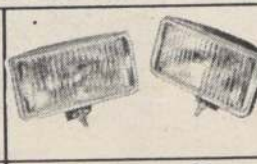

NEBLINEROS DE YODO
Desde \$ 6.890
6, 12, 24 volts
Diferentes tipos



BOCINAS MUSICALES
Con 24 melodías
Standard desde \$ 1.688



CERAS Y SHAMPOO
Turtle Wax Gold
Cera silicona
limpia insectos
limpiador de vinílicos



ANTENAS
Diferentes tipos desde \$ 775



ESPEJOS Y LUNETAS
desde \$ 250



RADIO AM
Desde \$ 2.999



PISOS DE GOMA
Diferentes marcas de autos
Desde \$ 1.104



ASIENTO FRESCO
Desde \$ 635

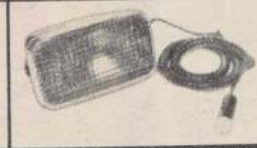

LAMPARAS DE PANA
Emergencia
Conejeros
Focos faena



CARPAS Para todo tipo de autos y camionetas, variedad de colores.
Desde \$ 8.898

ESTOS SON ALGUNOS DE LOS MILES DE ACCESORIOS Y REPUESTOS QUE TENEMOS PERMANENTEMENTE
SOLICITE VENDEDORES ARTURO PRAT 179 SANTIAGO - FONOS: 383458 - 383297
ESTACIONAMIENTO PARA CLIENTES: ARTURO PRAT 169

Impuso embargo a importación de computadoras fabricadas en ese país

Reagan aplicó derechos aduaneros por monto de US\$ 105 millones a Brasil

WASHINGTON, 13 (ANSA).— Estados Unidos aplicó hoy derechos aduaneros por un valor de 105 millones de dólares sobre las exportaciones brasileñas a este país e impuso un embargo comercial contra la importación de productos de computación fabricados en Brasil.

El Presidente Ronald Reagan dio a conocer hoy su decisión en una declaración en la cual criticó las barreras erigidas por Brasil contra la participación extranjera en su mercado de computación.

"Brasil es un buen amigo de los Estados Unidos y apoyamos los pasos que ha dado para restaurar sus instituciones democráticas. Pero Brasil es también un gran beneficiario del sistema comercial global, cuya apertura no puede mantenerse si los mercados son cerrados deliberadamente y se establecen políticas incompatibles con un sistema comercial más libre y abierto", indicó el mandatario estadounidense.

Los derechos aduaneros de 105 millones de dólares afectarán una serie de productos a ser

definidos posteriormente. Este monto es equivalente a lo que se calcula que la industria de la computación norteamericana pierde anualmente a causa de las restricciones impuestas por Brasil.

Reagan observó que el gobierno brasileño no permitió a una empresa norteamericana de "software" adquirir licencia para sus productos y que esa decisión "establece un precedente que de hecho excluye a las compañías estadounidenses del mercado brasileño de software".

En los considerandos de su decisión Reagan añade que las restricciones brasileñas facilitan la piratería de programas de computación ya que la demanda para esos productos existe.

El embargo contra importaciones de productos de computación brasileños es básicamente simbólico ya que en estos momentos no se comercializan aquí.

Estados Unidos contempla sanciones contra Brasil en este rubro desde 1985 cuando estimó que el proteccionismo brasileño en esta industria ha priva-

do a firmas estadounidenses de exportar productos por un valor de 1.500 millones de dólares a ese país entre 1980 y 1984.

REACCION BRASILEÑA

BRASILIA, 13 (UPI).— El ministro de Finanzas de Brasil calificó hoy de irracional la decisión adoptada por el gobierno del Presidente Ronald Reagan de subir las tarifas a productos brasileños en Estados Unidos en represalia por la política de este país de protección a su industria de computación.

El ministro de Finanzas, Luiz Carlos Bresser Pereira, dijo estar sorprendido por las medidas de represalias, porque estaba convencido en que las negociaciones entre ambos gobiernos habían superado los obstáculos y llegado a una solución amistosa del problema.

"Pero de pronto el gobierno de Estados Unidos toma represalias, cosa que no tiene sentido, es algo absurdo en mi criterio", dijo Bresser Pereira en declaraciones hechas en Sao Paulo.

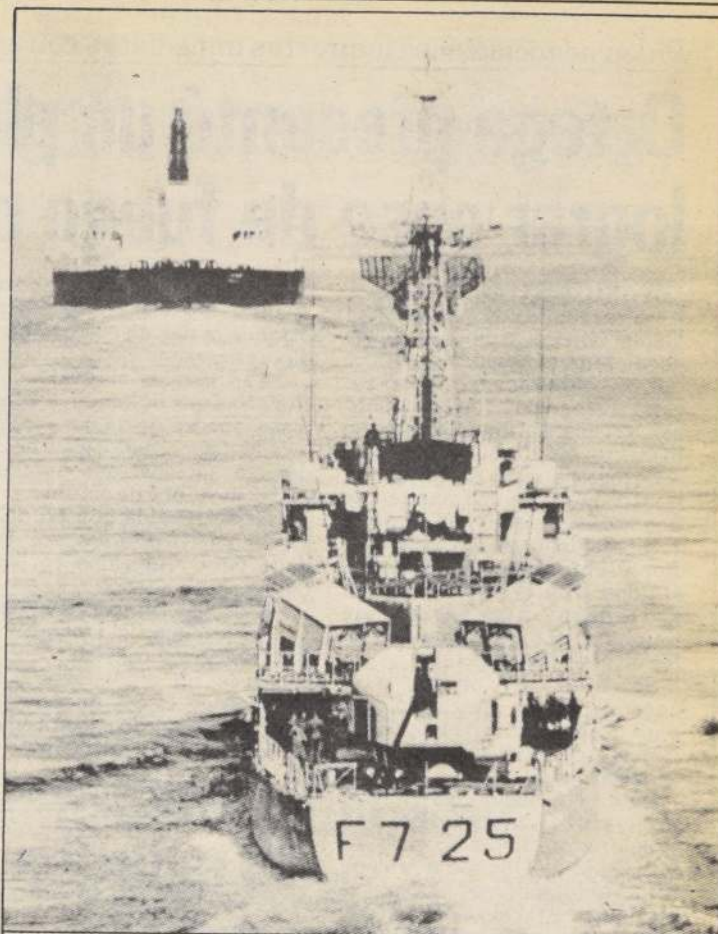

EN EL GOLFO.— El barco de guerra de la marina francesa "Victor Schoelcher" sigue al buque cisterna de esa misma nacionalidad "Chaumon", durante una misión de escolta en las aguas del Golfo Pérsico (Reuter).

Con cohetes Exocet

Irak atacó dos naves en el Golfo

MANAMA, Bahrein, 13 (AP).— Un superbuque cisterna griego y un remolcador se hallan envueltos en llamas en el Golfo Pérsico, frente a la costa de Irán, luego que Irak dijo haber efectuado una "matanza"

de naves en esas aguas, dijeron fuentes locales.

Ejecutivos navieros de la zona dijeron que esta mañana cazas iraquíes habían disparado cohetes Exocet guiados por radar contra un remolcador

contratado por Irán, dejándolo incendiado y falleciendo por lo menos dos tripulantes.

Asimismo, se informó que el superbuque cisterna griego Fortuneship L de 264.081 toneladas también estaba envuelto en llamas, tras haber sido alcanzado anoche por dos cohetes Exocet mientras era remolcado hacia un puerto iraní, 24 horas después que quedó averiado por un previo ataque iraqués.

Los ejecutivos, que requirieron no ser identificados, dijeron que no pudo determinarse de inmediato si hubo víctimas entre los 25 tripulantes de esa nave de gran calado.

Los cohetes Exocet iraquíes suelen ser lanzados contra buques cisterna que llevan cargas de petróleo iraní, y a veces también contra naves de menor tamaño.

Irak dijo hoy que en menos de 20 horas sus cazas atacaron cinco objetivos navales en aguas frente a las costas iraníes, lo que calificó como una "matanza" de naves, aunque las fuentes navieras dijeron que no contaban con confirmación de otros ataques aparte de los dos aludidos.

Disputa en el Kremlin

Gorbachev acusa a Yeltsin de incapaz e irresponsable

MOSCU, Nov. 13 (Reuter).— El líder soviético Mikail Gorbachev denunció al destituido jefe del Partido Comunista de Moscú Boris Yeltsin, de ser un hombre incapaz de asumir cargos de responsabilidad, dijo hoy el diario oficial Pravda.

El periódico publicó una transcripción de las observaciones hechas por Gorbachev en una reunión del partido que culminó con la destitución de Yeltsin.

Siguen algunos extractos de las palabras de Gorbachev.

"Una declaración hecha por Boris Yeltsin en el pleno (del 21 de octubre) provocó una nota discordante...

"Debería decirse que la totalidad del discurso del camarada Yeltsin fue políticamente inmaduro, extremadamente confuso y contradictorio. El discurso no contenía ninguna propuesta constructiva, no fue construido sobre la base de análisis y hechos sino sobre distorsiones y, en esencia, a juicio del Comité Central, fue damagógico en su substancia carácter".

En Colombia

Nueva campaña del terror emprende el narcotráfico

BOGOTA, 13 (AP).— Las poderosas bandas del narcotráfico han emprendido una nueva campaña de terror que comenzó con el asesinato del líder de izquierda Jaime Pardo Leal y podría continuar con la eliminación de jefes policiales y agentes norteamericanos que ayudan en la lucha contra la droga, según informes oficiales.

El ministro de Justicia, Enrique Lon Murtra, informó anoche por televisión que el cri-

men de Pardo Leal, que causó conmoción en Colombia, fue ordenado y pagado por Gonzalo Rodríguez Gacha, conocido con el alias del "mexicano", considerado como uno de los "Barones de la droga".

El ministro dijo que los investigadores lograron establecer que Rodríguez Gacha pagó 30 millones de pesos (120.000 dólares) a matones con larga trayectoria criminal, los cuales están prófugos.

Comunistas asesinan a coronel en Filipinas

MANILA, 13 (AP).— Un teniente coronel fue asesinado hoy en la calle, presumiblemente por guerrilleros comunistas, lo que acentuó una reciente intensificación de la "Guerra Urbana" en Manila.

Mientras tanto, los militares anunciaron estrictas medidas de seguridad para una conferencia cumbre del sudeste asiático que se efectuará el mes próximo. Incluyen la asignación de 10.000 soldados a la custodia de los seis jefes de gobierno y los respectivos miembros de su delegación, en medio de una creciente preocupación por las condiciones existentes en la capital.

Unos 4.000 izquierdistas marcharon hoy cerca del palacio presidencial para recordar el primer aniversario del asesinato del dirigente sindical Rolando Olalia, un hecho que aún no fue esclarecido. No hubo incidentes serios, pero el sucesor de Olalia, Crispin Beltrán, advirtió que los asesinatos estaban empujando la nación a la guerra civil.

La policía informó que cuatro individuos armados emboscaron esta madrugada al teniente coronel Nepomuceno Corpuz mientras aguardaba en su automóvil detenido que cambiara la luz de tránsito. Los asesinos se apoderaron luego de un jeep civil y huyeron.

Para darle un sabor especial a su regalo

GLEN FERN
Special
SCOTCH WHISKY

Distribuidora CODINA Selecciona para usted. Carlos Valdovinos 3505 Fono 92493

Piden negociaciones indirectas inmediatas con antisandinistas

Ortega presentó un plan para lograr cese de fuego con contras

WASHINGTON, 13 (UPI).— El Presidente de Nicaragua, Daniel Ortega, pidió hoy al cardenal Miguel Obando y Bravo que presente a los rebeldes antisandinistas una propuesta para una tregua de un mes que comenzaría el 5 de diciembre.

Ortega anunció el plan de 11 puntos luego de una reunión de dos horas y media con Obando y el presidente de la Cámara de Representantes de Estados Unidos, Jim Wright, quien ha sostenido una serie de reuniones con ambas partes en los últimos dos días.

Se trata del primer paso concreto hacia negociaciones para el alto al fuego en la insurgencia que lleva ya siete años en Nicaragua.

La cita se llevó a cabo en la nunciatura apostólica en Washington, horas después de la llegada de Obando a la capital estadounidense. Ortega se encuentra aquí desde el martes; cuando vino para hablar ante la asamblea general de los Estados Americanos.

Los puntos de la propuesta de Ortega anunciada hoy son los siguientes:

—El objetivo final del alto al fuego será el de ofrecer las condiciones que permitan a los contras reanudar una vida normal en Nicaragua.

—El alto al fuego entraría en vigencia el 5 de diciembre y durará hasta el 5 de enero, después de lo cual la tregua sería supervisada por una comisión internacional.

—Quince días antes que entre en efecto la tregua, las fuerzas sandinistas suspenderán sus operaciones a través del país para permitir a los contras que se instalen a salvo en las zonas de alto al fuego.

—Las autoridades civiles y los representantes de la ley tendrán el derecho a movilizarse por las zonas.

—Cualquier grupo armado que se vea fuera de las zonas designadas de alto al fuego será atacado.

—Mientras esté vigente el alto al fuego, los contras no recibirán ayuda militar foránea de ninguna clase.

—Las provisiones no militares deberán ser distribuidas por una entidad neutral.

—Al final del plazo del alto al fuego, los contras procederán a deponer sus armas en presencia de la comisión de verificación y

otros grupos observadores, "podrán integrarse a la vida política de la nación con uso pleno de sus derechos".

—Las fuerzas contrarrevolucionarias que se acojan a la amnistía pueden designar a los delegados para participar en un diálogo nacional que inauguró el Gobierno el 5 de octubre.

—Todo rebelde que no desee seguir en Nicaragua será ayudado para reubicarse en otros países.

—Una vez que se establezca la verificación, "el Gobierno de Nicaragua aplicará en pleno vigor la ley de amnistía y la ley que deroga el estado de emergencia de acuerdo a lo aprobado por la asamblea nacional".

Podría haber más víctimas

39 muertos al caer bus a una laguna en México

MEXICO, 13 (AP).— Un autobús que transportaba esta mañana a estudiantes y trabajadores se deslizó fuera de un camino cubierto por densa niebla en el extremo sur de la ciudad, se volcó y cayó a una laguna cercana, con un saldo de 39 muertos y seis heridos, dijeron las autoridades.

La portavoz de la policía local, Carmen Gutiérrez Zamora, dijo en una comunicación telefónica que "el número de víctimas puede aumentar. Hay más gente atrapada dentro del autobús y varios escuadrones de rescate están tratando de sacarlos fuera".

La portavoz dijo que el accidente ocurrió alrededor de las 06.30, hora local, y explicó que el autobús de la ruta 100, propiedad del sistema de transporte de la Ciudad de México, se

ESTUDIAN PROPUESTA

WASHINGTON, 11 (UPI).— Los contras entregaron un mensaje al cardenal Miguel Obando y Bravo fijando la posición de los rebeldes frente a la propuesta de tregua hecha por el presidente de Nicaragua Daniel Ortega, informaron hoy fuentes de los insurgentes.

Al mismo tiempo, los contras enviaron cartas a los cancilleres que asisten a la Asamblea de la Organización de los Estados Americanos pidiéndoles respaldo para que las negociaciones del alto al fuego se efectúen en Managua "con las debidas garantías para nuestros negociadores".

salió del camino y cayó dentro del lago Xico, en el sector Tlahuac.

"De lo que los sobrevivientes dijeron, el camino estaba completamente nublado, la visibilidad era muy pobre y aparentemente el chofer perdió el control del vehículo", añadió la portavoz.

Varios testigos dijeron que el autobús estaba a más de tres metros de profundidad bajo el agua.

"Hasta ahora, las 10.30 (hora local), han muerto 39 personas", dijo la portavoz, añadió que, según testigos y sobrevivientes el autobús iba lleno cuando se salió del camino, se volcó y cayó dentro de la laguna.

La mayoría de los pasajeros eran estudiantes que iban en camino a dos escuelas preparatorias cercanas.

Hasta el momento han muerto 4 personas

7 acusados por accidente de radiación en Sao Paulo

SAO PAULO, 13 (REUTER).— Siete personas, incluyendo un alto funcionario

de la Comisión Nacional de Energía Nuclear (CNEN), fueron formalmente acusados en relación con un accidente de radiación que mató a cuatro brasileños, dijo la policía.

El accidente ocurrió en septiembre en la ciudad central de Goiana, luego que dos jóvenes removieron desde una clínica abandonada un equipo de radioterapia en desuso, que contenía cesio radiactivo altamente tóxico.

Más de 60 personas sufrieron serias lesiones por la contaminación.

Fue la liberación accidental de material radiactivo de un equipo médico, más grave ocurrida en el mundo.

El vocero de la policía federal Paulo Marra, dijo a Reuter que José de Julio Rosental, director de instalaciones nucleares de la CNEN, fue acusado bajo el cargo de homicidio culposo.

Si es encontrado culpable, enfrentaría una sentencia de uno a tres años de prisión.



PRINCIPES ESCOLTAS.— Los príncipes William y Harry son los nuevos miembros del grupo de escoltas de la policía metropolitana, el título lo recibieron durante una visita que éstos efectuaron para dar gracias por escoltar los vehículos reales junto a la princesa de Gales, en Londres. (Reuter).

Vistazo al Mundo

Dividido partido liberal en Bogotá

BOGOTA, 13 (UPI).— El gobernante partido liberal quedó dividido en tres frentes en Bogotá en vísperas de comenzar la campaña por la elección popular de alcalde, que serán en marzo. Hay mucho más, existe la posibilidad de que otros dos candidatos liberales mantengan sus aspiraciones de llegar a la elección por la alcaldía de Bogotá mediante el voto.

En caso de que cada uno de ellos mantenga la nominación, los liberales se presentarán en Bogotá con cinco candidatos que disputarían el caudal electoral capitalino, un verdadero torbellino del partido de gobierno.

El potencial electoral de Bogotá es más de un millón y medio de personas, pero del total podrían sufragar en las urnas cerca de 800.000, en caso de cumplirse los pronósticos.

Gobierno de EE.UU. aprueba anticoagulante cardíaco

WASHINGTON, 13 (UPI).— La Dirección de Alimentos y Medicinas dio hoy la aprobación final a una droga que disuelve los coágulos sanguíneos que causan el 80 por ciento de los millones de ataques al corazón que afectan todos los años a los estadounidenses, primera causa de mortalidad del país.

La droga producida mediante ingeniería genética, llamada activador plasminógeno de tejidos, es fabricada por Genentech Inc., de South San Francisco, California. Se espera que sea el primer resultado de gran éxito de la ingeniería genética.

Asaltan residencia de Vargas Pazzos

QUITO, 13 (ANSA).— El ex comandante de la Fuerza Aérea ecuatoriana y actual candidato presidencial, general retirado Frank Vargas Pazzos, denunció un nuevo ataque contra su residencia y responsabilizó directamente al Presidente León Febres Cordero del asalto.

Vargas, que lidera un movimiento populista aliado con los socialistas marxistas en la campaña electoral, dijo que el lunes por la noche fue suspendido el servicio de energía eléctrica a su residencia "en forma muy misteriosa" y que horas más tarde un grupo de desconocidos trató de asaltar su casa lo que lo obligó "a repeler el ataque usando armas de fuego".

Arrestados 3 miembros de Brigadas Rojas

ROMA 13, (AP) Tres presuntos miembros del grupo terrorista italiano Brigadas Rojas sospechosos de haber intervenido en varios asesinatos, incluso el de un general norteamericano, fueron arrestados, dijo la policía.

Los arrestos de dos mujeres y un hombre, efectuados en los últimos días, fueron bajo cargos de que pertenecen al Partido Comunista combatiente, ala militar de la organización terrorista, se indicó.

Desaparecen cápsulas de cesio de hospital

CARACAS, 13 (UPI).— La policía técnica judicial inició investigaciones sobre la desaparición de 10 cápsulas de cesio milares a las que recientemente causaron varias muertes en Brasil, que fueron aparentemente robadas de la sala de radiología del Hospital Universitario de Maracaibo, al oeste de Caracas, informaron las autoridades.

Liberan a rehenes y se entregan amotinados

CHATEAUROUX, Francia, 13 (AP).— Reclusos amotinados en la prisión St. Maur Prison cerca de esta ciudad del centro de Francia, liberaron a 12 de sus rehenes y 175 prisioneros rindieron, dijeron las autoridades.



I. MUNICIPALIDAD DE PUENTE ALTO

LLAMADO A PROPUESTA PUBLICA SUMA ALZADA SIN REAJUSTE

La I. Municipalidad de Puente Alto, invita a contratistas inscritos en cualquier categoría de los registros M.O.P. obras de arquitectura (6.O.C.) o MIN-VU obras de edificios que no constituyan viviendas (A-2) a participar en la siguiente propuesta:

— Construcción de una sede comunitaria, Unidad Vecinal A-42 y
— Construcción complejo social Carol Urzúa, Unidad Vecinal A-8
Los antecedentes se encontrarán a la venta los días 16 y 17 de noviembre de 1987, en el Departamento de Obras Municipales, Balmaceda N° 265, 2° piso, en horario de 09:00 a 14:00 horas, y tendrán un valor de \$ 3.000.

Este valor incluye el impuesto correspondiente.
La apertura de la propuesta se efectuará en el salón de actos del municipio, Balmaceda N° 265, 2° piso, Puente Alto, el día martes 01 de diciembre de 1987 a las 12:00 horas.

Victor H. Vázquez Rogat
Alcalde

Se retira de coalición mayoritaria el Partido Liberal

Crisis en gobierno italiano

ROMA, 13 (AP).— El pequeño Partido Liberal decidió esta noche retirarse de la coalición de cinco partidos encabezada por el Primer Ministro Giovanni Goria en una disputa en torno a la política económica, amenazando con provocar la caída del 47mo. gobierno de posguerra de Italia.

El retiro de los liberales permite a la coalición gobernante, constituida hace tres meses, mantener una mayoría en el parlamento, pero expertos constitucionales dijeron que la acción podría obligar al gobierno a presentar su renuncia.

Goria, un demócrata cristiano, convocó para mañana a una reunión de gabinete.

Según fuentes políticas, es probable que Goria entregue su renuncia al Presidente Francesco Cossiga.

Otra posibilidad es que los otros cuatro socios en la coalición decidan seguir adelante sin los liberales, reemplazando a su único ministro, el titular de Defensa Valerio Zanone, y a varios de sus subsecretarios.

Además del mayoritario Partido Demócrata Cristiano, los otros integrantes de la coalición son los socialistas, los socialdemócratas y los republicanos.

La decisión de retirarse del gobierno fue anunciado por dirigentes del Partido Liberal luego de una reunión de cuatro horas y media en la sede de la agrupación política.

"Hemos solicitado a nuestros representantes en el gobierno entregar sus renuncias", dijo a la prensa el líder del partido, Renato Altissimo.

Los liberales, un partido conservador que obtuvo el 2,2 por ciento de los votos en las elecciones de junio, dijeron que el

nuevo plan de presupuestos del gobierno ha roto con un acuerdo previo por el cual se ponía énfasis en cortes presupuestarios antes que en un alza impositiva.

"El plan es débil en relación a los problemas estructurales de la economía italiana en un momento difícil", dijo esta noche Altissimo. "Sostenemos que debe hacerse un esfuerzo extra a fin de reducir aún más el gasto público y el déficit".

El plan de presupuesto fue revisado debido a la crisis en los mercados de valores y la continua caída del dólar que hace menos competitivas las exportaciones italianas.

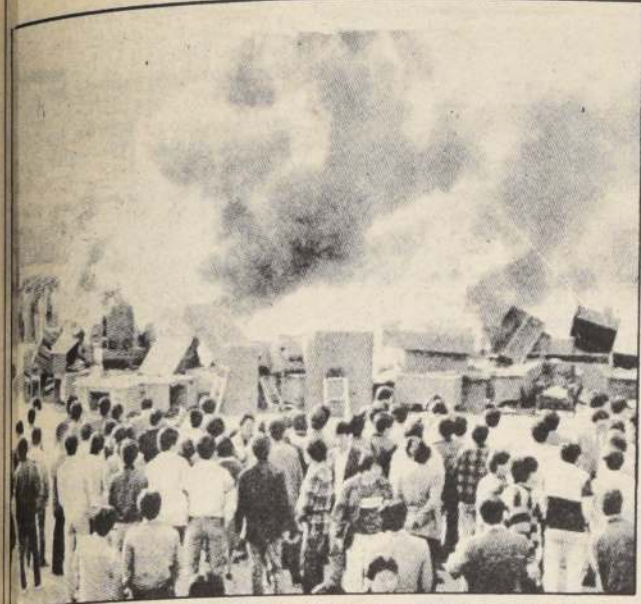

MANIFESTACION EN COMPLEJO UNIVERSITARIO.— Unos mil estudiantes quemaron muebles y documentos durante una manifestación en el complejo universitario de Sungail, en Seúl, Corea del Sur. Los estudiantes demandan la renuncia de profesores partidarios del gobierno.

Era pieza clave en investigación

Policía argentino acusado por secuestro se suicidó

BUENOS AIRES, 13 (Reuter).— El suboficial policial Alberto Caeta que se suicidó hoy en su celda del Departamento de Policía era "una pieza clave en la investigación" de un grupo de policía dedicados al secuestro extorsivo de empresarios, dijeron fuentes de los Tribunales.

Caeta fue hallado muerto esta mañana en su celda de la Alcaldía del Departamento Central de Policía en esta capital dos días después de su captura junto al oficial policial, Félix Miera, ambos acusados de

pertenecer a la banda de secuestradores.

Según las fuentes, Caeta fue uno de los integrantes de la banda que participó del secuestro del empresario Osvaldo Sivax en junio de 1985.

El descubrimiento del grupo de secuestradores integrados por policías ha conmovido a la opinión pública argentina.

El caso comenzó a develarse el viernes pasado, cuando fue encontrado el cadáver de Sivax, por quien su familia había pagado a los secuestradores 1,1 millón de dólares.

Nureyev visitará Moscú tras 26 años de exilio

PARIS, 13 (Reuter).— El exilado astro soviético del ballet, Rudolf Nureyev, dijo hoy que visitará su país natal por primera vez desde que desertó a Occidente en 1961.

Anunció que las autoridades soviéticas le concedieron una visa para que retorne y pueda ver a su anciana madre.

"Después de 26 años alejado de mi país, he obtenido permiso para regresar a la Unión Soviética y ver a mi familia", dijo Nureyev a la televisión francesa.

"Mi madre es anciana y sufre. Agradezco a las autoridades soviéticas y a las personalidades francesas que han hecho posible este viaje", agregó.

El bailarín dijo que estaba "muy emocionado" y que por el momento no respondería ninguna pregunta.

No hubo en forma inmediata noticias acerca de cuándo viajará a Moscú. Un funcionario de la ópera de París, en donde Nureyev trabaja como director de ballet, dijo que partiría "en los próximos días".

Nureyev, hijo de un granjero ucraniano, se unió como protaagonista al ballet soviético Kirov en 1958.

Desertó en París durante una gira del Kirov en 1961, uniéndose al gran ballet del marqués de Cuevas y posteriormente llegó a ser el principal acompañante de la famosa bailarina Margot Fonteyn en el Ballet Real británico.

Cumplirá 50 años en marzo.

Se restablecerían

Relaciones entre China y Vaticano

PEKIN, 13 (REUTER).— China y el Vaticano están realizando gestiones para restablecer relaciones —interrumpidas por Pekín hace 30 años—, afirmó hoy el cardenal filipino Jaime Sin después de reunirse con funcionarios del Partido Comunista Chino (PCC) e integrantes de la jerarquía religiosa.

"Mi primera visita hace tres años fue muy difícil. Fue como sembrar un campo lleno de piedras. Pero ahora ese campo es muy fértil", declaró el prelado durante una entrevista.

"Pienso que llegaremos a un acuerdo. Es un problema de buena voluntad", añadió.

Insta "a la victoria lo antes posible"

Khomeini llama a una nueva ofensiva contra Irak

NICOSIA, Chipre, 13 (AP).— El ayatola Ruhollah Khomeini instó hoy a lograr la "victoria (sobre Irak) lo más pronto posible" y el Consejo Supremo de Guerra declaró que había llegado "el momento oportuno" para una nueva ofensiva contra Irak.

Radio Teherán atribuyó a Khomeini haber dicho al Consejo Supremo de Defensa, que coordina la estrategia de Irán en el conflicto que estalló hace 7 años, que "la guerra imputa por Irak está al tope de nuestras prioridades".

"Es necesario que todo el pueblo ayude a lograr la victoria lo más pronto posible", declaró tras aprobar los planes de operaciones y movilización militar trazados por el Consejo de nueve miembros.

La declaración de Khomeini y otros hechos dieron fuerza a las especulaciones de que Irán se aprestaba a iniciar otra ofensiva en el sector sur del frente de 1.180 kilómetros.

La radio informó que los aviones iraníes bombardearon hoy concentraciones de tropas

iraquesas en la sureña región de Sharhani y les causaron "grandes pérdidas".

La agencia oficial iraní Irna dijo que varios centenares de iraqueses fueron muertos o heridos en batallas de infantería y artillería en el sector norte.

La radio también atribuyó al presidente del Parlamento, Hashemi Rafsanjani, representante personal de Jomeini en el Consejo de Defensa, haber instado a una decidida ofensiva contra Irak y advertido que era probable un choque con Estados Unidos.

"El nuevo plan consiste en dar un gran paso para tomar más seriamente la guerra con Irak en los frentes y tomar más seriamente la probabilidad de un choque con Estados Unidos en el Golfo Pérsico", dijo en la sesión semanal de oración en la Universidad de Teherán.

Rafsanjani, enarbolando un fusil de asalto, destacó que la guerra entraba en una "etapa completamente nueva" y "se prepara una intensa lucha armada entre el islamismo y la blasfemia".



I. MUNICIPALIDAD DE QUILLON

LICITACION PUBLICA

LLAMASE A LICITACION PUBLICA PARA ENTREGAR EN CONCESION EL BALNEARIO MUNICIPAL "LAGUNA AVENDANO" DE QUILLON

VENTA DE BASES: Desde el 9 de noviembre de 1987 en dirección de obras municipales.

APERTURA: El 27 de noviembre de 1987 en la sala de sesiones de alcaldía.

VALOR BASES: \$ 5.000 IVA incluido.

RAUL FUENTEALBA GONZALEZ
Alcalde

I. MUNICIPALIDAD DE NINHUE

PROPUESTA PUBLICA

Materia: Aporte de personal para extracción de basura, aseo de calles y mantención de áreas verdes, del pueblo de Ninhue.

Tipo de contrato: A suma alzada.

Presupuesto oficial: \$ 120.000 mensuales.

Venta de antecedentes: Entre los días 16 y 20 de noviembre de 1987, en Secretaría Municipal.

Apertura de la propuesta: Martes 01 de diciembre de 1987, a las 12.00 horas en el Salón Municipal.

Valor de los antecedentes: \$ 1.200 IVA incluido.

EL ALCALDE

Primera Carrera: POTENTADA, fue abierta en los 900 metros. **PICUNCHE**, fue abierto en los 900 y 600 metros.

Segunda Carrera: AL SECO, mañoseaba.

Tercera Carrera: QUE FARRERO, fue cargado en la curva de los 1.600 metros. **YAKO**, fue cargado a 100 metros de la meta.

Cuarta Carrera: METTERNICH, zigzagueó en la recta final. **SUPER BERNES**, saltó hacia afuera al partir. **TAQUILLERO**, se abrió en los 900 metros.

Quinta Carrera: MARRAINE, se fue de punta al partir.

Tropiezos palmeños

Borraron a "Diseño"

Séptima Carrera: CAMERA-DO, mañoseó en los últimos 100 metros. **CESARE**, fue cargado en la partida. **INDOCIL**, fue abierto en la salida. **MODIVAL**, se cargaba. **POLYME-**

LON, se fue de punta al partir y fue abierto en los tramos finales.

Novena Carrera: DISEÑO, fue abierto en los 900 metros. **GALLETERO**, zigzagueaba.

RUDO, se negó a correr los primeros 200 mts.

Duodécima Carrera: ZAMPATORTAS fue cargada en la salida, **DOCIL** fue encajonada en las primeras distancias.

EXIT ROSE, salió desmejorada.

Decimotercera Carrera: ASOMA, fue abierta en los 500 metros. **DESGRACIA**, su jinete corrió desestibado los primeros 200 mts. **DONA ANA LUISA**, fue abierta en los 900 metros. **ENELITE**, salió desmejorada.

Decimocuarta Carrera: ENTRERRIANO, se fue de punta al salir. **WEEK END**, fue cargado en los 600 metros. **BUEN PUNTO**, levantó la cabeza al partir.

Decimosexta Carrera: RAUDO GAME, zigzagueaba. **GOLDEN HAND** fue cargado en la salida.

1ª

Carrera.— 1.200 Mts.— A las 15.00 Hrs.— IND: 9 AL 13.— VENTA ANTICIPADA SEXTA CHILE.— APUESTAS DISP: GANADOR, PLACE, QUINELA Y TRIFECTA.— PRIMERA VALIDA PARA LA TRIPLE INICIAL.—

2597 J. L. Romero	14-10	1 Implícita	55 R. Cea	9
2530 R. Quiroz	12-10	2 Potentada	55 J. Turrieta	3
2284 C. López	13-14	3 Malvisca	54 C. Díaz	4
2500 J. Nicoli	8-5	4 Megaterio	54 V. Rojas	14
2505 J. Bta. Castro	8-5	5 Quintal	53 J. Castillo	6
2166 G. Aguirre	6-6	6 Regodeado	53 S. Azócar	13
2596 L. Toledo	14-8	7 Explicita	52 H. Galaz	2
1696 R. Bernal G.	12-9	8 Ajotada	51 M. Olguín	5
2597 J. Bravo	4-8	9 Con Permiso	51 D. Medina	1
2596 M. Segura	8-2	10 Edú	51 J. C. Silva	12
2623 A. Abarca G.	6-10	11 Placa	50 C. Paredes	15
2580 R. Bernal	6-7v	12 Picunche	51 M. Guajardo	16
2505 H. González	15-10	13 Rastro	51 O. Salas	8
1983 C. Sierra	13-8c	14 Flotando	50 J. Berrios	11
2431 E. Ziji	6c-8c	15 Nautico	50 M. Vergara	7
2596 R. Piombo	9-5	16 Refrescante	49 S. Suárez	10

2ª

Carrera.— 1.200 Mts.— A las 15.25 Hrs.— COND.— VENTA ANTICIPADA SEXTA CHILE.— APUESTAS DISP: GANADOR, PLACE, QUINELA Y TRIFECTA.— SEGUNDA VALIDA PARA LA TRIPLE INICIAL VENTA DE ENGANCHE.—

2598 G. Romero	9-13	1 Al Seco	56 J. Soto	9
2598 L. Toledo	12-7	2 Experto	56 O. López	3
2628 A. Abarca G.	7-4-8	3 Exquisito	56 J. Vergara	4
2601 C. Urbina H.	5-3	4 Flexado	56 H. Berrios	14
2512 M. Sepúlveda	2-6	5 Galanti	56 R. Chamorro	6
2601 R. Bernal G.	9c-11	6 Honorable	56 G. Muñoz	13
2551 F. Castro	13-17c	7 Imperativo	56 H. Galaz	2
1528 A. López	11c-14c	8 Mio Tatán	56 J. Pailamilla	5
2120 J. Pichara	12-15	9 M. Mexicano	56 G. Barrera	1
2613 O. Silva	3c-4c	10 P. de Acero	56 M. Aranda	12
1992 P. Melej	6c-6c	11 P. Final	56 L. Muñoz	15
2592 C. López	10-8	12 Quincio	56 J. Bustos	16
M. Segura	Deb.	13 Socollón	56 H. Galaz	8
894 P. Guzmán	5-9	14 S. Escrito	56 M. Guajardo	11
2592 H. Miranda	12-6	15 Tamarindo	56 E. Guzmán	7
2048 H. Yáñez	3-12	16 Tenor Game	56 G. Valencia	10

3ª

Carrera.— 2.000 Mts.— A las 15.50 Hrs.— IND: 32 E INF.— VENTA ANTICIPADA SEXTA CHILE.— APUESTAS DISP: GANADOR, PLACE, QUINELA Y TRIFECTA.— TERCERA VALIDA PARA LA TRIPLE INICIAL VENTA DE ENGANCHE.—

2532 R. Quiroz	4-1	1 Que Farrero	55 O. Díaz	3
2532 J. Inda M.	6-3	2 Fans Club	54 S. Vázquez	4
2532 R. Muñoz	1-2	3 C. Negro	52 C. Rojas	6
2077 A. Bullezu	7c-8	4 Milagro	50 R. Chamorro	2
2360 P. Baeza	1-6	5 Relindo	49 M. Aranda	5
2600 A. Zamorano	1-5	6 Yako	49 O. Salas	1
2532 A. Bagú	1-4	7 Andry	48 J. Berrios	7

4ª

Carrera.— 1.200 Mts.— A las 16.15 Hrs.— COND.— VENTA ANTICIPADA DE LA SEXTA DEL CHILE.— APUESTAS DISPONIBLES: GANADOR, PLACE, QUINELA, TRIFECTA.—

2601 H. Miranda	3-2	1 Arrived	56 S. Vázquez	9
2608 W. Robles	11c-9c	2 Chuletero	56 Jn. Alarcón	3
2628 R. Rojas	4-15	3 Déjalo	56 R. González	4
2186 J. B. Castro	11-12	4 Dogma	56 J. Barraza	14
2613 A. Abarca	10c-6c	5 Explicito	56 C. Barrera	6
2611 J. Bravo	16-14c	6 Fortuño	56 O. López	13
1725 C. Tapia	15c-9	7 Gerente	56 A. Tapia	2
2592 S. Romero	10-3	8 Metternich	56 R. Cea	5
2412 A. Bagú	4v-12v	9 Mi Único	56 J. Mena	1
2130 G. Silva	6-14	10 Mil Colores	56 H. Plaza	12
2531 A. Donati	11-6	11 Paje	56 J. Bustos	15
2592 N. Hadwa	7-11	12 Reyazo	56 J. Berrios	16
2592 C. Miranda	9-13	13 Solinus	56 O. León	8
2598 C. López	15-12	14 Super Bernes	56 C. Ubillo	11
2598 C. Urbina	4	15 Taquillero	56 J. Turrieta	7
2598 O. Mora	11c-15	16 T. de Vivos	56 J. Castillo	10

5ª

Carrera.— 1.800 Mts.— A las 16.40 Hrs.— CLASICO.— PREMIO ALBERTO SOLARI MAGNASC.— VENTA ANTICIPADA DE LA SEXTA DEL CHILE.— APUESTAS DISPONIBLES: GANADOR, PLACE, QUINELA, TRIFECTA.—

1956 P. Baeza	1-13	1 Amapala	53 R. Chamorro	3
2603 D. López	7-3	2 Galil	53 P. Santos	4
2304 G. Aguirre	3-1	3 Jamaica	53 P. Cerón	2
2534 F. Castro	3-4	4 Marraine	53 F. Díaz	6
2306 E. Leiva	11c-5	5 Rubicana	53 J. Vergara	5
2534 J. Inda M.	2-6	6 Set Story	53 G. Barrera	1
2603 J. Melero	1-1	7 Tururu	53 J. Barraza	8
2072 D. Bernal G.	2-1	8 W. Delight	53 L. Muñoz	7

6ª

Carrera.— 1.600 Mts.— A las 17.05 Hrs.— Pº DECLARADO.— IND: 43 E INF.— VENTA ANTICIPADA DE LA SEXTA DEL CHILE.— APUESTAS DISPONIBLES: GANADOR, PLACE, QUINELA, TRIFECTA.—

560 A. Bullezu	7-9	1 P. Pilate	58 E. Silva	3
2595 J. Vélez	1-4	2 Giovanni	56 C. Rojas	4
2595 J. Nicoli	4-5	3 Super Mota	53 J. Ubillo	6
2609 J. Zúñiga	4c-4c	4 Troquel	51 J. Orellana	2
2527 J. Inda M.	3-2	5 Set Game	50 R. Chamorro	5
2604 R. Maggi	4-1	6 Floreo	49 L. Marín	1
2537 G. Pombo	2-8	7 Merecido	48 M. Olguín	7

Hipódromo Chile

(Sábado 14 de noviembre de 1987)

7ª

Carrera.— 1.500 Mts.— A las 17.30 Hrs.— COND.— VENTA ANTICIPADA DE LA SEXTA DEL CHILE.— APUESTAS DISPONIBLES: GANADOR, PLACE, QUINELA, TRIFECTA.—

2592 C. Urbina	3-2	1 A. Novato	56 J. Turrieta	9
2107 A. Quiroz	9c-7c	2 Bigelow	56 S. Vera	18
2592 J. Vélez	10-4	3 Bravucón	56 O. Díaz	3
2598 R. Maggi	6-2	4 Camerado	56 J. Tobar	4
2506 C. Muñoz	7	5 Cesare	56 L. Yáñez	14
2598 A. López	10c-9	6 Chicago Byl	56 F. Díaz	6
P. Baeza	Deb.	7 Drake	56 R. Chamorro	13
2593 H. Miranda	2-2	8 Gr. Master	56 S. Vázquez	2
2592 O. González	15-12	9 Indócil	56 I. Manríquez	5
2601 J. Walker	10-5	10 Mediacam	56 C. Vega	1
2593 S. Fuentes	5-4	11 Modival	56 E. Guzmán	12
2593 C. Urbina	4-3	12 Nocho	56 S. Azócar	15
2455 G. Melej	9-10c	13 Polymelon	56 M. Vergara	17
2593 J. Inda M.	12c-5	14 Presburgo	56 C. Maldonado	16
2575 C. Muñoz	5-7c	15 Recoñado	56 G. Barrera	8
2598 F. Pinochet	10c-6	16 Siuico	56 J. Berrios	11
2598 G. Melej	15c-3	17 Tomé	56 O. Escobar	7
2592 J. Silva	11c-9	18 Trapito	56 G. Pezoa	10

8ª

Carrera.— 2.000 Mts.— A las 17.55 Hrs.— Pº GUILLERMO DEL PEDREGAL HERRERA.— CLASICO LISTADO.— VENTA ANTICIPADA DE LA SEXTA DEL CHILE.— APUESTAS DISP: GANADOR, PLACE, QUINELA, TRIFECTA.—

2558 P. Bagú	2c-1c	1 Bebedizo	56 P. Cerón	3
2247 J. Cavieres	1-9	2 Blue Rocket	56 F. Díaz	4
2485 J. Inda G.	2-1	3 Embarque	56 J. Barraza	6
2485 A. Zamorano	1-4	4 Hualcapo	56 R. Vergara	2
2512 P. Baeza	R-1	5 Patrullero	56 M. Aranda	5
2478 J. Inda M.	2-3	6 Set Gold	56 S. Vázquez	1
2554 E. Beuzenberg	3-7c	7 Talhuan	56 G. Barrera	7

9ª

Carrera.— 1.200 Mts.— A las 18.25 Hrs.— COND.— APUESTAS DISP: GANADOR, PLACE, QUINELA Y TRIFECTA.— 1ª ETAPA SEXTA DEL CHILE.—

2628 C. Miranda	3-4-6	1 Bombacho	56 J. Amestelly	9
2611 J. Cavieres	13c-8c	2 De Mille	56 A. Miranda	3
2551 P. Bagú	2-12c	3 Diseño	56 H. Plaza	4
2572 J. Pichara	7c-11c	4 Don Simón	56 A. Campos	14
2598 M. Sepúlveda	13-14	5 Feramigo	56 J. Castillo	13
2531 G. Aguirre	2-2	6 Galletero	56 S. Azócar	13
2601 P. Molina	6-7	7 G. Blanco	56 J. Turrieta	2
2592 H. Miranda	8-5	8 Happy Boy	56 R. Chamorro	5
2150 F. Olave	6c-12c	9 Huentrún	56 G. Valencia	1
983 J. Inda G.	5-4	10 M. Manuel	56 M. Aranda	12
A. Bullezu	Deb.	11 Parlero	56 G. Barrera	15
2613 M. Medina	14c-8c	12 Périgo	56 C. Maldonado	16
2598 A. Yunusic	4-8	13 Rudo	56 J. Berrios	8
1900 R. López	5-Rp.	14 Senado	56 O. Díaz	11
2592 C. Urbina	4-10	15 Shakespeare	56 G. Muñoz	7
2601 J. Bravo	10-9	16 Terrier	56 J. C. Silva	10

10ª

Carrera.— 1.200 Mts.— A las 18.50 Hrs.— Pº "DORIPA"— CON. GAN.— SEGUNDA ETAPA DE LA SEXTA DEL CHILE.— APUESTAS DISP: GANADOR, PLACE, QUINELA Y TRIFECTA.—

2603 M. Sepúlveda	1-7	1 Alisada	53 H. Berrios	9
2476 E. Inda R.	3-1	2 Donación	53 C. Delgado	3
2603 L. Urbina	6-8	3 Fusilada	53 S. Vázquez	4
2075 A. Bagú	2-3	4 Joyuela	53 I. Manríquez	6
2579 D. Bernal	16c-9c	5 Marcialidad	53 C. Ubillo	13
2265 V. Romo	6c-15c	6 Meramar	55 E. Silva	2
2603 J. Vélez	12-12	7 Milonguera	53 C. Rojas	5
2603 R. Maggi	9-4	8 Nasty	53 J. Tobar	1
2434 J. Melero	11-7	9 Pollera	53 J. Barraza	12
2365 O. Martínez	9-17	10 Super Venta	53 J. Castillo	8
2533 P. Molina	4-1	11 Talquina	53 J. Turrieta	11
2603 D. López	7-2	12 Tulipán	53 M. Aranda	7
2557 D. Bernal	12-2c	13 Walden Pond	53 F. Díaz	10

11ª

Carrera.— 1.400 Mts.— A las 19.15 Hrs.— Pº "DESLUMBRANTE"— IND: 33 AL 23.— 3ª ETAPA SEXTA CHILE.— APUESTAS DISP: GANADOR, PLACE, QUINELA Y TRIFECTA.—

2543 H. Miranda	2-2	1 Brasileta	58 E. Guzmán	9
2604 J. Zúñiga	2c-2	2 Giorgio	57 J. Romero	3
2132 G. Romero	7-2	3 Llegando	55 S. Vázquez	4
1610 C. Miranda	3-3	4 Apodo	54 S. Vera	6
2600 J. Vélez	9-6	5 Just Be	54 O. Silva	2
2604 H. González	5-3	6 L. Zeppellin	54 G. Barrera	5
2604 P. Campos	3-10	7 Pitufar	52 J. Turrieta	1
2594 R. Gálvez	11-1	8 Sucesio	52 L. Ramos	8
2539 O. Jara	3-1	9 No Smoking	50 C. González	11
2594 O. González	4-3	10 Choroy	49 M. Aranda	7
2606 J. Romero	5-2	11 Carabes	48 J. Berrios	10

12ª

Carrera.— 1.200 Mts.— A las 19.45 Hrs.— IND: 16 AL 10.— 4ª ETAPA SEXTA CHILE.— APUESTAS DISP: GANADOR, PLACE, QUINELA Y TRIFECTA.—

2633 C. Vázquez	2-3	1 Set Sun	57 N. Vera	9
2501 R. Quiroz	16-13c	2 Socorrido	56 J. C. Silva	3
2638 P. Inda	6c-8	3 Brigadier	54 V. Moya	4
2602 J. Bernal	9-13	4 Averil	54 F. Carvajal	3
2602 G. Georgudis	2-8	5 Gr. Clever	54 R. González	3
2596 E. Inda	6-1	6 Zampatortas	54 J. Vergara	13
2633 J. Lastra	9-4-7	7 Salón	52 O. López	13
2578 F. Olave	6c-12c	8 Atractivo	52 M. Santos	3
2591 M. Sepúlveda	4-6	9 Con Nicotina	52 J. Berrios	1
2638 R. López	2-3-9	10 K. Charles	51 O. Díaz	12
2564 G. Peralta	12c-11c	11 Nilahue	52 O. Salas	12
420 G. Avila	1-6	12 Cabalgada	51 No corre	16
2591 O. Martínez	4-11	13 Dócil	51 O. Silva	6
2591 L. Toledo	13c-12	14 Exit Rose	51 M. Olguín	11
2596 L. Herrera	11-3	15 Fallón	51 F. Díaz	7
2591 R. Maggi	7-8	16 Fértil	51 S. Suárez	10

13ª

Carrera.— 1.200 Mts.— A las 20.15 Hrs.— COND.— 5ª ETAPA SEXTA DEL CHILE.— APUESTAS DISPONIBLES: GANADOR, PLACE, QUINELA, TRIFECTA.— 2ª VALIDA TRIPLE DESQ.— VTA ENGANCHE.—

2536 P. Molina	2-1	1 Asoma	53 J. Turrieta	9
2367 D. Bernal	1c-11	2 Atención	53 F. Díaz	3
2603 J. Vélez	8-16	3 Carterista	53 L. Santos	14
2367 F. Olave	12c-14	4 Catacumbas	53 M. Olguin	14
2367 O. Martinez	11-17	5 Deportista	53 C. Rojas	6
2603 P. Bagú	1-10	6 Desgracia	53 H. Plaza	13
2514 L. Urbina	5-4	7 D. A. Luisa	53 H. Berrios	3
2618 R. Maggi	10-10c	8 Enelite	53 J. Eguen	3
1874 P. Baeza	1c-7c	9 Lama	53 M. Aranda	1
2302 C. Urbina	3-1	10 M. Verdes	53 S. Azocar	13
2618 R. Jaque	8c-9c	11 Millimay	53 J. Romero	7
2192 M. Sepúlveda	7-3	12 Miss Delia	53 S. Vázquez	14
2557 J. B. Castro	4c-6c	13 Shiraz	53 J. Barraza	11
2514 C. Muñoz	3-2	14 S. Pelicula	53 R. Castillo	11
2603 H. Miranda	12c-11	15 Una Ganga	53 R. Chamorro	1

Clásico "Guillermo del Pedregal Herrera"

Talhuán es nuestro candidato

Los exponentes de la generación tresañera son los protagonistas de la jornada de hoy en la pista del Hipódromo Chile. En el clásico "Guillermo del Pedregal Herrera" siete potrillos van en dos kilómetros por una recompensa de un millón 200 mil pesos y ocho potrancas rivalizan en los 1.800 del premio "Alberto Solari Magnasco".

El primero de los estelares se largará a las 17.55 horas y todos los actores cargarán 56 kilos.

Bebedizo, Pedro Cerón. Derrotó por medio cuerpo a

Trabuco en el tradicional Pad-dock Stakes. Debe rendir bien en la arena. Serio rival de nuestro favorito.

Blue Rocket, Fernando Díaz. Reaparece. A fines de septiembre fue noveno de Hualcapo. En sus retornos siempre lo ha hecho bien.

Embarque, Juan Barraza. Superó por 1 3X cuerpos a Gerente Cuesco en 1.500 metros. Grandes son sus progresos.

Hualcapo, Rafael Vergara. Superó a Set Flag en 1.300 y luego fue cuarto de Embarque en 1.500.

Patrullero, Marcos Aranda. Derrotó por 1 1= cuerpo a Gre-at Master en condicional de 1.500 metros.

Set Gold, Sergio Vásquez. Escoltó a Wapeting en 1.500 metros y después fue tercero de Puro Toro en el Criadoras. Excelente la monta.

Talhuán, Gustavo Barrera. Arribó séptimo de Warrior en el clásico El Ensayo. Antes, en la arena, fue tercero de Puro Toro en el Gran Criterium. Nuestro favorito.

POTRANCAS

En el otro estelar de la jornada ocho hembras ratificaron su inscripción y de ellas la máxima figura es WAGERS DELIGHT. La pupila de Delfin Bernal reaparece en espléndida condición y es la favorita de todos.

La conducirá Luis Muñoz y sus principales enemigos en los 1.800 metros de la carrera serán MARRAINE y TUTURU. La primera tiene buenas figuraciones y la segunda está invicta en la arena. La prueba se largará a las 16.40 horas.

Retiros y descartes

12a. carrera: (12) Cabalgada
13a. carrera: (2) Atención y
(12) Miss Delia

DESCARTES

1a. carrera: (2) Potentada y
(7) Explicita
11a. carrera: (7) Pitufar
14a. carrera: (14) Catemu y
(16) Buen Punto
15a. carrera: (6) Sementado



SET GOLD es uno de los grandes enemigos de Talhuán en el principal compromiso sabatino. El pupilo de Jorge Inda Meyer se presenta con ejercicios notables.

Pasó 800 metros en 48

Marraine es la amenaza

MARRAINE brilló en la pista del Hipódromo Chile al cotejar 800 metros en 48 segundos. Otro registro destacado fue el que apuntó ENDIOSADO en 400, tiro que cubrió en 21 2/5.

1.200 Metros
FIADOR, P. Cerón en 1,15 4/5
últimos 200 en 12 3/5

1.000 Metros
PELADO, L. Yáñez en 1,02 3/5; últimos 200 en 12 3/5
AZARKO, G. Barrera, en 1,03 1/5; últimos 200 en 11 2/5
PATRON LITO, P. Cerón en 1,02 4/5; últimos 200 en 11 3/5
ZURDO, J. Tobar en 1,02 4/5; últimos 200 en 12 4/5

800 Metros
MARRAINE, H. Galaz en 48
NASRAM, H. Galaz en 50
NO ME ACUERDO, H. Galaz en 49 3/5
JUDAS, H. Galaz en 51

700 Metros
RUN UP, D. Salinas en 43
GANBLER, L. Yáñez y DE-
LOS, H. Galaz en 43 iguales
SALTO DEL LAJA, D. Salinas en 44
TORRESINHA, H. Galaz en 43, 2/5
SUPER GRINGO, L. Yáñez en 43
BELLE DE NUIT, L. Yáñez en 43

600 Metros
PROLONGADO, J. BERRIOS en 38
MISANTROPO, J. R. Castillo en 37 3/5
LIBRE VOLADORA, A. Gutiérrez en 36
AURINEGRO, R. González en 36
GOLDEN GAY, J. Rivera en 36
QUICK LOVE, D. Salinas en 37
MAGDEBURGO, L. Yáñez en 38
CAPITANCITO, D. Medina en 37, 4/5
LORD BYRON, R. González en 38
CARRUJO, D. Salinas en 37

500 Metros
ARABIAN PRINCE, G. Barrera en 27 4/5 de bajada del
partidor.
UBICADO, P. Santos en 27 4/5 de bajada del partidor
YERSIN, D. Medina en 30 1/5
CORTE MARCIAL, D. Salinas en 29 4/5
GRAN CLEVER, D. Medina en 30, 1/5

BARATURA, O. Sánchez en 29, 3/5
CLAVE, J. Soto en 30, 4/5
BAILA SOLA, J.R. Castillo en 29, 3/5
CHIRA, Aprendiz en 30
ENELITE, J. Eguren en 29

400 Metros
MADIANTITA, O. López en 21, 4/5
SUSPENSO, G. Pinto en 22, 1/5
NENEY, M. Figueroa en 22, 1/5
GUANTE BLANCO, J. Tobar en 22 1/5
REYAZO, O. León en 22 3/5
ENDIOSADO, P. Santos en 21 2/5
PARRANDERO, Hto, Galaz en 22
QUE REINA, M. Figueroa en 22 2/5
NI PACO, R. Chamorro en 22

400 Metros del partidor
TALLAROLA, D. Medina en 22 3/5
MOLINO, S. Suárez en 22 2/5

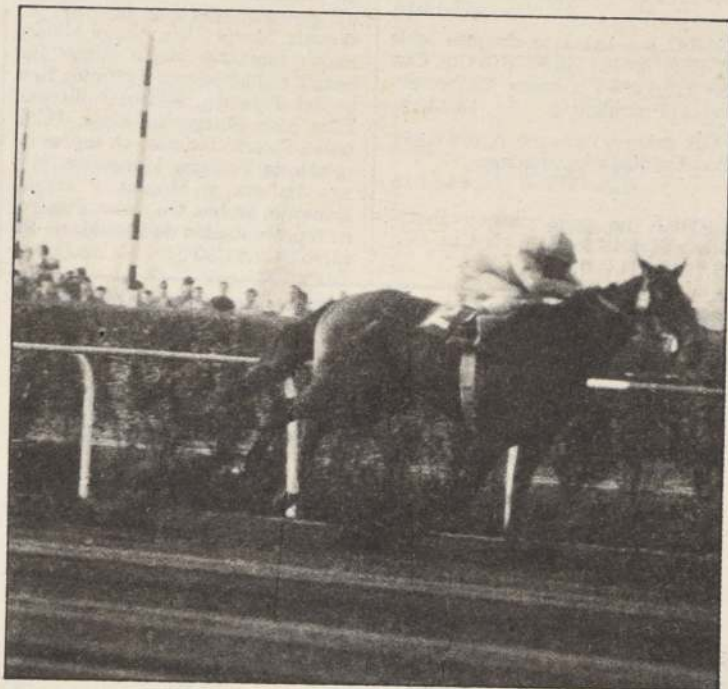

WAGERS DELIGHT retorna en impecable postura en el homenaje palmeño a "Alberto Solari Magnasco". Rivaliza con Marraine y Tururu.

La tabla mágica

	LA NACION	EL MERCURIO	L.U. NOTICIAS	LA SEGUNDA	LA TERCERA	R. PANAMERICANA	R.SANTIAGO	R.COLO COLD	LA HIPICA	M.HIPICO	SUB.BANDERA	EL CHILE	ORBE
1ª	Quintal Regodeado	Ajotada Regodeado	Edú Quintal	Edú Nautico	Malvisca Regodeado	Malvisca Refrescante	Quintal Regodeado	Edú Refrescante	Regodeado Megaterio	Regodeado Megaterio	Nautico Megaterio	Nautico Edú	Megaterio Quintal
2ª	Pto. Final M. Mexicano	S. Escrito P. de Acero	Flexado Exquisito	Pto. Final Flexado	Flexado P. de Acero	Flexado P. de Acero	Galanti Flexado	Flexado Galanti	Galanti P. de Acero	M. Mexicano Galanti	Galanti Exquisito	Experto M. Mexicano	Galanti Flexado
3ª	Relindo Milagroso	Andry Cor. Negro	Milagroso Yako	Milagroso Fans Club	Cor. Negro Fans Club	Yako Q. Farrero	Cr. Negro Andry	Yako Milagroso	F. Club Milagroso	Q. Farrero Cor. Negro	Milagroso Q. Farrero	Cor. Negro Q. Farrero	Q. Farrero Cor. Negro
4ª	Metternich Arrived	Metternich Arrived	Arrived Metternich	Arrived Taquillero	Metternich Taquillero	Metternich Taquillero	Metternich Arrived	Arrived Metternich	Taquillero Arrived	Arrived Metternich	Metternich Arrived	Metternich Arrived	Chuletero Taquillero
5ª	W. Delight Marraine	W. Delight Tururu	W. Delight Tururu	W. Delight Tururu	W. Delight Tururu	W. Delight Jamica	W. Delight Tururu	Tururu W. Delight	Tururu W. Delight	W. Delight Amapala	W. Delight Tururu	W. Delight Tururu	W. Delight Tururu
6ª	P. Pilate Set Game	P. Pilate Set Game	P. Pilate Set Game	Set Game Floreo	Set Game Sup. Mota	Merecido Troquel	Sup. Mota Giovanni	P. Pilate Floreo	Set Game Floreo	Sup. Mota Giovanni	Set Game Mota	Sup. Mota Set Game	Floreo Set Game
7ª	Nochero G. Master	Ap. Novato G. Master	G. Master Camerado	G. Master Camerado	G. Master Ap. Novato	G. Master Camerado	G. Master Ap. Novato	G. Master Ap. Novato	Ap. Novato G. Master	G. Master Ap. Novato	G. Master Camerado	Ap. Novato G. Master	Ap. Novato Camerado
8ª	Talhuán Bebedizo	Embarque Talhuán	Bebedizo Talhuán	Talhuán Set Gold	Talhuán Set Gold	Embarque Bebedizo	Embarque Talhuán	Bebedizo Talhuán	Talhuán Patrullero	Talhuán Embarque	Talhuán Embarque	B. Rocket Set Gold	Bebedizo Embarque
9ª	Moc. Manuel Parlero	Galletero Moc. Manuel	Galletero Moc. Manuel	Parlero Moc. Manuel	Senado Galletero	Galletero Bombacho	Galletero Moc. Manuel	Moc. Manuel Galletero	Galletero Bombacho	Moc. Manuel Galletero	Parlero Diseño	Senado Galletero	Galletero Parlero
10ª	Tulipán Nasty	Wal. Pond Tulipán	Wal. Pond Tulipán	Tulipán Gol. Pond	Joyuela Tulipán	Nasty Donación	Tulipán Talquina	Tulipán Wal. Pond	Wal. Pond Talquina	Tulipán Fusilada	Tulipán Joyuela	Donación Joyuela	Wal. Pond Talquina
11ª	No Smoking Apodo	Choroy Apodo	Choroy Giorgio	Apodo Giorgio	L. Zeppelin Choroy	L. Zeppelin Apodo	Just Be Choroy	Choroy Sucesivo	Llegando Choroy	Apodo Brasileña	Apodo Llegando	Apodo L. Zeppelin	Sucesivo Brasileña
12ª	Atractivo Fallon	Dócil K. Charles	K. Charles Set Sun	Fallon Salón	Dócil Con Nicot.	Dócil Con Nicot.	Atractivo Dócil	Zampatorras K. Charles	Salón Dócil	Set Sun Atractivo	Atractivo Fallon	Salón Fallon	Fértil Set Sun
13ª	Miss Delia S. Película	Lama M. Verdes	Miss Delia D. A. Luisa	Miss Delia S. Película	S. Película Miss Delia	Asoma Desgracia	S. Película Miss Delia	Miss Delia D. A. Luisa	M. Verdes M. Delia	S. Película D. A. Luisa	S. Película M. Delia	M. Verdes Asoma	M. Verdes Asoma
14ª	Central Bar. Rojo	Central Mar Azul	Central Dulcero	Mar Azul Week End	Enterriano Central	Bubú G. Brother	Mar Azul Dulcero	Dulcero Central	G. Brother Bisonte	Central Bar. Rojo	Enterriano Dulcero	Bisonte Enterriano	Dulcero Mar Azul
15ª	Tiarina P. Fontana	P. Fontana Coligual	Supersónico P. Fontana	P. Fontana Coligual	Sar. Wind P. Fontana	Ikabará Sar. Wind	Sobretudo Ikabará	Supersónico Tiarina	Tiarina Sar. Wind	Sar. Wind Coligual	Gainza P. Fontana	Quieta Gainza	Sar. Wind Tiarina
16ª	Nerón Murat	Crescente Nerón	Nerón Olive	Prendor Polive	Nerón Olive	Gold. Hand Ranco	Nerón Olive	Nerón Set Star	Raudo Game Gol. Hand	Nerón Olive	Nerón Prendor	Crescente Nelly D.	Nerón Prendor

SEGUNDO Juzgado San Bernardo
concedió posesión efectiva herencia
intestada fallecimiento Melania

ORDEN no pago cheque Banco
Hong Konk 118931 de la Cta. Cte.
N° 03-308434-01.

"CORNEJO Gálvez Mónica van
nia. Tuición. Audiencia parientes
25 noviembre 14.30 horas. Segundo
Juzgado Menores Santiago Compa
ña 1467".

PARA CREER EN LA VIDA

Económicos

JUDICIALES Y LEGALES

EXTRACTO. Juzgado de Letras de Talagante, cita a audiencia de patentes en los autos sobre declaración de patria potestad de la menor Valeska Andrea Avilez González, rol N° 9.027, para el día 17 de noviembre de 1987 a las 10.00 horas. La secretaria. 12-13-14

PRIMER Juzgado Civil Santiago, concedió posesión efectiva de la herencia intestada quedada al fallecimiento de don Ernesto Samuel Pérez Moya, a Ernesto José del Carmen, Jaime José, María Magdalena, Florencia Mercedes, David del Tránsito, Romualdo Luis, Serafin José, Lidia Rosa, Ana Luisa y Carlos Enrique Pérez Navarro, sin perjuicio derechos cónyuge sobreviviente, doña Berta Lorca. Secretaria. 13-14-16

PRIMER Juzgado concedió posesión efectiva de Rosaminta Araya Herrera a José Manuel Valdebenito Araya. 14-16-17

NULO por robo cheque N° 139072, serie B-87, Cta. Cte. N° 31002552 por \$ 9.500 del Banco de Crédito e Inversiones sucursal Buin. 12-13-14

POR extravío queda nulo cheque N° 0292413, serie A-87, Cta. Cte. N° 84006595 en blanco, del Banco de Crédito e Inversiones, sucursal Once Septiembre. 12-13-14-15

POR extravío queda nulo cheque N° 0311489, serie A-87, Cta. Cte. N° 84004932 en blanco del Banco de Crédito e Inversiones sucursal Once Septiembre. 12-13-14-15

NULO por robo cheque N° 3694200, serie A-87, Cta. Cte. N° 10222464 en blanco, del Banco de Crédito e Inversiones sucursal Central. 12-13-14-15

NULO por robo cheques N° 765160 al 765161, serie A-87, Cta. Cte. N° 12834441 en blanco del Banco de Crédito e Inversiones sucursal Apoquindo. 12-13-14-15

POR extravío queda nulo cheque N° 0495672, serie A-87, Cta. Cte. N° 11355701 por \$ 14.100 del Banco de Crédito e Inversiones sucursal Avenida Matta. 12-13-14

POR robo queda nula letra de \$ 1.400.000, aceptada por "Sociedad Maderera Chepi Ltda." A nombre de Luis Norero Contreras. 12-13-14

ANULASE CHEQUE DK. 0795217. Cuenta 9294180 Banco Estado Estación por \$ 2.619. 12-13-14

ORDEN no pago extravío cheque 979533 cuenta corriente 08010 3688-2 Banco Español Ahumada. 12-13-14

NULO por robo cheques Banco Santiago cuenta 1902927-1 serie AT. 1479470-1506460. 12-13-14

POR robo queda nulo cheque N° 08086283 Cta. N° 0217234-8. Banco de Santiago. 12-13-14

PRIMER Juzgado concedió posesión efectiva de Mercedes Inostroza Figueroa a Elsa de las Mercedes y Cirilo Alejandro Aravena Inostroza. Practicará en secretaría inventario solemne el 16 noviembre 1987, 15 horas. 12-13-14

PRIMER Juzgado concedió posesión efectiva de Ernestina Alarcón León a Marta Cruz del Carmen y Ernestina Mercedes San Martín Alarcón. Art. 33 ley 16.271. 12-13

PRIMER Juzgado concedió posesión efectiva de Luis Alfredo Montalva Avila a María Isabel Margari- María Cecilia Montalva Barrientos, sin perjuicio derechos Mina Fresia Barrientos Montalva. 12-13-14

CUARTO Juzgado Civil de Santiago. Por auto de fecha 16 de junio de 1987 se concedió, con beneficio de inventario, la posesión efectiva de la herencia intestada quedada al fallecimiento de Humilde Meza Gómez a sus hijos legítimos Luis Eduardo, Silvia de las Mercedes y Pedro del Carmen Bastías Meza, sin perjuicio de los derechos que corresponden a don Eduardo del Carmen Bastías Bastías, en su calidad de cónyuge sobreviviente de la causante; y la de este último a los mismos herederos ya señalados y a su hijo natural Germán Eduardo Bastías Zúñiga. 12-13-14

VIGESIMO Noveno Juzgado Civil de Santiago concedió posesión efectiva con beneficio de inventario de Juan Fernando Díaz Díaz a hijos legítimos Rosa Herminia, Luisa Graciela, Clara Mercedes, Marta Isabel, Juan Fernando, Beatriz del Carmen, Luis Eduardo, Susana Magdalena, Antonio Nelson, Mónica Patricia, Ana Cecilia, Danilo Mauricio, Marcelo Hernán, todos Díaz Vallejos, sin perjuicio cónyuge sobreviviente. Fracción inventario solemne. 13 de Noviembre de 1987 a las 16.00 horas. — La secretaria. 12-13-14

POR extravío queda nulo subsidio serie K N° 03084 a nombre de Ismenia Rojas Urrutia. 12-13-14

POR extravío orden no pago cheque serie A87 N° 0420265 Banco Crédito sucursal Mercado Central. 12-13-14

POR extravío orden de no pago Cheq.: 1581617 \$ 18.267 Cheq.: 1581619 \$ 18.267 cta. cte.: N° 2109816 Banco del Estado of. Av. Matta. 12-13-14

EXTRACTO. Vigésimo Quinto Juzgado Civil de Santiago, concedió posesión efectiva de don Abelardo del Rosario Herrera para su hijo legítimo Luis Aurelio Herrera Lorca, sin perjuicio de derechos de cónyuge sobreviviente Demérita de Los Angeles Lorca Moreno. Secretaria. 12-13-14

PRIMER Juzgado concedió posesión efectiva de Rudolf Reginald (o Reginaldo) Oskar Theodor Westendarp Goerlich a Rodolfo Walter y Elizabeth Westendarp-Goerlich Scheerer, sin perjuicio derechos Ana Margot Scheerer Unger. 12-13-14

PRIMER Juzgado concedió posesión efectiva de Simón (o Simón Antonio) Valdebenito Saravia y de Faustina de las Mercedes (o Mercedes) Baeza Varas a Magdalena Mariana, Alejandro José, Ricardo Antonio, Soledad del Rosario, Margarita Leonor, Juan Simón y Emilia Verónica Valdebenito Baeza. 12-13-14

SE extravío libreta 10.000.3014185-7 Banco Español Chile. Nula. 12-13-14

CUARTO Juzgado Civil San Miguel concedió posesión efectiva de Susana del Carmen González Alvarado a hijos Susana Ester, Fernando Rigoberto, Jorge Iván, Edith del Carmen y Nelson Cristian Garrido González. 12-13-14

25° Juzgado Civil Santiago concedió posesión efectiva herencia intestada Oscar Regino Daza Sáez e hijo legítimo: Oscar Luis Daza Henríquez, sin perjuicio derechos Sara Rebeca Henríquez Rojas, cónyuge sobreviviente. Secretaria. 12-13-14

POR robo nulo cheques 0537301 al 0537350 serie B-87 Cta. Cte. 11377771 en blanscos Banco de Crédito e Inversiones Avenida Matta. 14-15

POR robo nulo cheques 3697504 al 3697506 serie A-82 Cta. Cte. 10130969 en blancos Banco de Crédito e Inversiones Central. 14-15

POR robo nulo cheque 3630265 serie A-87 Cta. Cte. 10223550 por \$ 25.000, Banco de Crédito e Inversiones Once Septiembre. 14-15

CITASE a asamblea general ordinaria de la Asoc. de Orientadores Familiares y Juveniles de Chile el 23-XI-87, a las 19 horas en sede Ramón Carnicer 65, Santiago. 13-14

CODECITEC. Convoa a asamblea general ordinaria correspondiente al mes de octubre para el 19 de noviembre de 1987, a las 17.00 horas en el local de costumbre. Tabla: 1) Lectura acta. 2) Presupuesto 1988 y proyectos. 3) Varios. Directorio. 14-15

CITACION. La Mutual de Trabajadores "Yungay" cita a reunión extraordinaria a efectuarse el viernes 20 de noviembre de 1987 a las 18.00 horas en segunda citación en Club Hípico N° 6010 Pobl. Dávila entrada permitida sólo a los socios al día en sus cuotas. Tabla lectura del informe contable del Ministerio de Justicia, varios. El Presidente. 13-17

ANTE Noveno Juzgado Civil remátase próximo 30 de noviembre 16.00 horas propiedad ubicada calle Los Aromos N° 2615 Depto. N° 8 Block C-25 inscrita en el Registro de Propiedades a fs. 20.211 N° 27077 año 1985 Conservador Bienes Raíces Santiago. Mínimo para las posturas será suma de UF 407,89 más costas. Precio contado. Interesados tomar parte en subasta deberá presentar vale vista a la orden del Tribunal o dinero efectivo por equivalente al 10% del mínimo fijado. Demás bases y antecedentes

CITACION
Se cita a los integrantes del Regimiento Simbólico de Caballería Coronel Santiago Bueras a la Asamblea General Ordinaria que se verificará el viernes 27 de noviembre en curso, a las 19 horas, en esta ciudad, avenida Libertador Bernardo O'Higgins N° 1452, Círculo Militar de Oficiales en Retiro, con el objeto de dar cuenta de la gestión anual de la Unidad, presentar la memoria de su ejercicio, su inventario y balance; y proceder a la elección de comandante, directores y miembros de la Comisión Revisora de Cuentas, sin perjuicio de tratar sobre otras materias propias de esta asamblea. Santiago de Chile, noviembre de 1987. El Comandante

causa rol N° 9491-87 "Asociación Nacional de Ahorro y Préstamo con López Rocha".

REMATE: Ante Séptimo Juzgado Civil de Santiago, Compañía 1213, 1er. piso, 10 de diciembre de 1987, 11 horas se rematará inmueble ubicado en Bach 1174, conjunto Alameda 2, La Florida, inscrito a fs. 8590 N° 10.303 Registro Propiedad Conservador Bienes Raíces Santiago, año 1981. Mínimo \$ 1.900.000.- interesados presentar vale vista orden Tribunal, depósito cuenta corriente por equivalente al 10% del mínimo para las posturas. Precio contado dentro de los 5 días siguientes a subasta. Demás antecedentes y bases remate, autos 505-85 "Banco del Estado de Chile con Muñoz Muñoz José Robinson". La secretaria. 13-14

34 ACCION DE GRACIAS
SANTA CLARA gracias por el favor concedido S.P.E. 14

DEVOCION a Santa Clara. Hacer tres pedidos: 1 de negocios y 2 de imposibles. Aun sin fe serán atendidos. Rezar 9 Avemarias con una vela encendida, dejar consumirse toda. Al noveno día publicar. M.V.E.

GRACIAS Santa Clara por favores concedidos C.C.M. 14

35 CITACION BOMBEROS
CUERPO de Bomberos de Santiago "Constancia y Disciplina". Citación. Citó al Cuerpo a la Romería que se efectuará el día domingo 15 del mes en curso, a las 10:15 horas, en homenaje a la memoria de los mártires de la 3ª, 4ª, 6ª y 12ª compañía de nuestra institución, caídos en el incendio de calle Amunátegui esquina de Huérfanos, con motivo de conmemorarse el 25º aniversario de su muerte. Punto de reunión: Plaza de Armas, costado poniente. Uniforme de parada con pantalón negro. El secretario general subrogante. 14-15



EMOS

MINISTERIO DE OBRAS PUBLICAS
EMPRESA METROPOLITANA
DE OBRAS SANITARIAS

RESOLUCION N° 409

VISTOS:

Santiago, 11 noviembre 1987

El Decreto Ley N° 2050, de 1977; el artículo 31, letra b) de la Ley N° 18.482, de 1985; el artículo 3º, de la Ley N° 18.554, de 1986; el Decreto Supremo MOP N° 295 de 1985; las facultades que me confieren los Decretos Supremos MOP N° 230, de 1985 y 943, de 1977.

RESUELVO:

1. Establécense los siguientes incrementos a los precios del servicio de agua potable y alcantarillado, entregado por la Empresa Metropolitana de Obras Sanitarias:

1.1. Cargo fijo mensual, sin derecho a consumo.

Diámetro servicio (mm.)	Agua Potable (\$)	Alcantarillado (\$)
15	1,48	0,99
20	2,96	1,98
25	5,93	3,95
40	13,33	8,89
50	22,23	14,82
80	51,87	34,58
100	88,92	59,28
150	200,07	133,38
400	1.400,49	933,66

1.2. Cargo variable por consumo.

1.2.1. Consumo de agua potable: \$ 0,52 por metro cúbico consumido o facturado, con excepción de los 10 primeros correspondientes a servicios residenciales con diámetro igual o inferior a 15 mm., cuyo consumo mensual sea inferior a 31 metros cúbicos, cuyo valor se incrementa en \$ 0,27 por metro cúbico.

1.2.2. Alcantarillado: \$ 0,20 por metro cúbico de agua potable consumido o facturado, con excepción de los 10 primeros correspondientes a servicios residenciales con diámetro igual o inferior a 15 mm., cuyo consumo mensual sea inferior a 31 metros cúbicos, cuyo valor se incrementa en \$ 0,04 por metro cúbico.

1.2.3. Sobreconsumo: \$ 1,21 por metro cúbico de agua potable de sobreconsumo facturado en el período comprendido entre el 01 de Diciembre y el 31 de Marzo de cada año.

1.3. Servicios enrolados como directos (sin medidor), cargo fijo mensual.

Diámetro servicio (mm.)	Agua Potable (\$)	Alcantarillado (\$)
15	11,98	4,39
20	31,56	12,98
25	102,13	40,95
40	231,73	92,89
50	355,03	142,82

1.4. Cargo fijo mensual por grifo contra incendio instalado en la vía pública: \$ 9,88.

1.5. Cargo fijo mensual por grifo contra incendio ubicado en propiedades particulares: \$ 88,92.

1.6. Cargo fijo mensual por vivienda de campamento: \$ 4,18.

1.7. Descarga a los colectores de EMOS de usuarios con abastecimiento propio de agua potable: \$ 0,20 por metro cúbico de descarga. Adicionalmente, se incrementa \$ 59,28 el valor del cargo fijo mensual por este concepto.

2. Los valores a que se refiere la presente resolución se recargarán con el Impuesto al Valor Agregado (I.V.A.).

3. Las variaciones de precios establecidos en esta Resolución se aplicarán a los consumos que se facturen a contar del 15 de Noviembre de 1987.

Anótese, Comuníquese, Publíquese en los diarios Oficiales y La Nación, y tómese razón.

GERENTE GENERAL

ALAMEDA 1394 OF 401 TEL. 728396 - 728961

TARJETAS DE NAVIDAD
una opción de ayuda.

Fundación
Regazo

En Club de la Unión

Cena-Bingo a beneficio de Salvecor

La señora Margarita Riofrío de Merino, presidenta nacional de la Corporación "Salvémosle el corazón al niño" —SALVECOR— organizó recientemente una Cena-Bingo en los salones del Club de la Unión.

Los fondos recaudados en la oportunidad serán destinados a la implementación de equipos médicos que se requieren con urgencia para la atención de niños con cardiopatías congénitas.



Señora Yerka de Jaeger, el cónsul de Alemania, Ditter Haller y señora, con Ernesto Rosenfeld, vicepresidente de Salvecor.



Norma de Martínez, Julio Martínez, Carmen Wainer y el doctor Mauricio Wainer, durante la cena-bingo.

Nacimientos

En Clínica ex CAROLINA FREIRE han nacido:

—Diego Andrés, hijo de don Diego Martínez R. y de la señora Marcela Laura Muñoz de Martínez.

—Javiera, hija de don Javier Menesa A. y de la señora Daniela Aguirre de Menesa.

—Un hijo de don Francisco Javier Sanz Fernández y de la señora Garbine Pilar Prat de Sanz.

—Carlos Ignacio, hijo de don Carlos Eduardo Catal M. y de la señora Giovanna Calveti de Catal.

En Clínica LAS CONDES han nacido:

—Hans Chrisstoph, hijo de César Itlao von Marttens y de la señora Jessica Soto de Itlao.

—Francisco José, hijo de don Luis Alberto Salinas Paredes y de la señora María Alejandra Fernández de Salinas.

—Juan Pablo, hijo de don Gonzalo Silva Espinoza y de la señora Andrea Mayer de Silva.

—Catalina, hija de don Andrés Sateler Alonso y de la señora Paz Dussailant de Sateler.

—Daniela hija de don Andrés Salas Baraona y de la señora Patricia Zarzar de Salas.

—Matías Eduardo, hijo de don Cristián Barra Valle y de la señora Marcela Mondaca de Barra.

—Un hijo de don Gonzalo Figueroa García-Huidobro y de la señora María Angélica Schade de Figueroa.

—Nicole, hija de don Eduardo Habash Azar y de la señora Mónica Segui de Habash.

—Juan Pablo, hijo de don Lupericio Baeza Zobick y de la se-

ñora María Verónica Justiano de Baeza.

En Clínica SARA MONCADA han nacido:

—Sebastián, hijo de don Julio Zarhi Hasbún y de la señora Beatriz Daccarett de Zarhi.

—María José, hija de don Gabriel Toro Toro y de la señora Marta Abé de Toro.

En Clínica SANTA MARIA han nacido:

Jocelyn Rosita, hija del doctor René Guiloff y de la señora Marcia Schneider de Guiloff.

—Pedro José y Tomás Pedro, hijos de don Pedro Pérez-Barros R. y de la señora Carolina Ossa de Pérez-Barros.

—María Ignacia, hija de don Eduardo Calvo T. y de la señora Susana Callejas de Calvo.

—Sebastián Patricio, hijo de don Francisco Guerrero y de la señora Katherine Arismendi de Guerrero.

—Ignacia María, hija de don Jorge Guzmán Gutiérrez y de la señora Ismenia Vásquez de Guzmán.

—Joaquín Ignacio, hijo de don Edmundo Sandoval N. y de la señora Vivian Villalobos de Sandoval.

—Carla Alejandra, hija de don Guillermo Juan Morgan A. y de la señora Paola Zanetti de Morgan.

—Max, hijo de don Juan Pablo Rodríguez Court y de la señora María Angélica Kaiser de Rodríguez.

—Denisse Marcela, hija de don Manuel Alberto Godoy M. y de la señora Marta Rodríguez de Godoy.

—Nelson Eduardo, hijo de

don Nelson Mena y de la señora Gloria Tapia de Mena.

—Javiera Francisca, hija de don Luis Eduardo González García y de la señora Marisa Viviana Cruzat de González.

—Andrés Felipe, hijo de don Andrés Fuentes Belmar y de la señora Paulina Romero de Fuentes.

—Maximiliano, hijo de don Wilfredo Salas y de la señora Vivian Milosavljevic de Salas.

—Felipe Ignacio, hijo de don Esteban Manzano R. y de la señora María Loreto Alcalde de Manzano.

—Bruno Eduardo, hijo de don Luis Eduardo Cisternas Vigneaux y de la señora María Carolina Vientel de Cisternas.

—Camila, hija de don Atilio Giglio Maira y de la señora María del Pilar Sánchez de Giglio.

—Matías José, hijo de don Francisco José Correa Sanfuentes y de la señora Jacqueline O'Ryan de Correa.

—María Fernanda, hija de don Fernando Correa y de la señora María Francisca Baltra de Correa.

—Juan José, hijo de don Héctor Cabrera Bericiruelo y de la señora Rosita Olivares de Cabrera.

—Daniela Andrea, hija de don David Morales Retamales y de la señora Magaly Ugarte de Morales.

—María Catalina, hija de don Pedro Jensen Acuña y de la señora Loreto Castillo de Jensen.

—Bernardita Luz, hija de don Carlos José Montes B. y de la señora Bernardita Fuenzalida de Montes.

—Alexandra, hija de don Víctor Abud Valech y de la señora Gladys Hend de Abud.



María Eugenia Correa, relacionadora pública del Instituto Cultural de Providencia, Violeta Azócar, Alfonso Armas, Verónica Vigneau, Violeta Latorre y Rubén Azócar, en la plaza Mulato Gil.

Presentación del libro

"Una vida y otra más" de María Cristina Sullivan



En la Plaza Mulato Gil se realizó un cóctel de lanzamiento del libro de María Cristina Sullivan, "Una vida y otra más".

La autora, quien dedicó la obra a su hija y a su esposo, fue presentada por el escritor Enrique Lafourcade como una mujer de gran sensibilidad, y fuerza literaria.

Alvaro Alvarado y la escritora María Cristina Sullivan de Alvarado.

Clausura

II Reunión de Distribuidores SONY

Con una cena de gala en el Hotel Crowne Plaza, Sony celebró su exitosa permanencia en Chile.

Doscientos ejecutivos de todo el país, más la presencia especial de ejecutivos interna-

cionales de Sony Corporation, Hirohito Sakai, Akihiko Kajil, Yoshiaki Kubo, Koo Nakata e Hidenori Komido, estuvieron presentes en la recepción que presidió Jorge García, gerente comercial de Sony Chile.



Ejecutivos de SONY Corporation durante la cena de gala en el Hotel Crowne-Plaza.

Vida social



Maria Inés Ovalle de Saavedra, Rebeca Undurraga de Sánchez, Andrés Sánchez, editor general diario LA NACION, María Luisa Pérez-Cotapos de Sáenz y José Miguel Saavedra.



Adolfo Lira, Miriam Aguirre de Lira, María Luisa Pérez-Cotapos de Sáenz, Pablo Sáenz de Santa Marta, director diario LA NACION, Pilar Bulnes de Correa y Luis Eduardo Correa.



Nena Ossa, directora Museo de Bellas Artes, Elías Elton y Carlos Jarpa.

AVANT PREMIERE "TIEMPO DE AMAR"

En avant première diario LA NACION exhibió "Tiempo de amar", de Chile Films, en el cine El Golf. En la película, dirigida por Andrei Konchalovsky, actúan Julie Andrews y Max Von Sydow. La obra basada en la pieza teatral del dramaturgo británico Tom Kempinsky, muestra la reacción de una mujer famosa ante la enfermedad incurable y su lucha por asumir el mal.



María Cristina Méndez de Silva, Ernesto Silva.



Patricia de Valenzuela y Sergio Valenzuela, Ministro Secretario General de la Presidencia.



Fernando Errázuriz, Juan Jorge Lazo, presidente del directorio de diario LA NACION, María Eugenia Oyarzún de Errázuriz, María Eugenia Errázuriz Oyarzún y Francisco Javier Daroch.



Francisca Larrain de Prieto, Francisco Monge y Carmen Prieto de Monge.



Ellen Barends de Lange, Werner Barends.



María Eugenia Pinto de Schuster y Augusto Schuster Cortés, subsecretario de Salud.



Agustín Ossandón y señora.



Patricia Alcalde, José E. Schroeder.



Gilda Silva de Soto y Agustín Soto Miranda, jefe de Relaciones Públicas del Ministerio de Vivienda.

Servicios

ITINERARIO DE TRENES

SALIDAS DE ESTACION CENTRAL			
Salida	Destino	Categoría	Frecuencia
8.30	Concepción (5)	Aut. Salón	Diario
9.00	Concepción	Aut. Expreso	Diario
12.00	Concepción (5)	Aut. Salón	Diario
14.00	Concepción (5)	Aut. Salón	Diario
15.00	Chillón	Aut. Expreso	Diario
17.30	Concepción (5)	Aut. Salón	Diario
19.30	P. Montt (2)	T. Rapido	Diario
	"El Rapido de Puerto Montt"		
20.30	P. Montt (3)	T. Expreso	Diario
23.00	Concepción (4),(5)	Aut. Salón	Diario

- (1) Lleva clase económica.
- (2) Lleva dormitorio, salón, comedor, video-bar, clase económica y "autotren". Combina en Mariquina con bus a Valdivia, y en Osorno con bus a Puerto Montt.
- (3) Lleva coches de 1ª y 2ª clase, y comedor. Dormitorio y autotren a Temuco. Combina en Mariquina con bus a Valdivia.
- (4) Lleva dormitorio.
- (5) Lleva clase económica. Combina en Cabrera a Concepción, en bus.

LLEGADAS A ESTACION CENTRAL			
Llegada	Procedencia	Categoría	Frecuencia
7.00	Concepción (4),(3)	Aut. Salón	Diario
8.15	P. Montt (1)	T. Expreso	Diario
9.00	P. Montt (2)	T. Rapido	Diario
13.00	Chillón	Aut. Expreso	Diario
13.30	Concepción (3)	Aut. Salón	Diario
17.45	Concepción	Aut. Expreso	Diario
18.00	Concepción (3)	Aut. Salón	Diario
20.15	Concepción (3)	Aut. Salón	Diario
22.00	Concepción (3)	Aut. Salón	Diario

- (1) Trae coches 1ª y 2ª clase y comedor. Dormitorio y autotren de Temuco. Combinación en bus de Valdivia.
- (2) Trae dormitorio, salón, comedor, video-bar, clase económica, "autotren". Sector: Puerto Montt, Osorno y Valdivia-Mariquina, en bus.
- (3) Trae clase económica. Sector: Concepción-Cabrera, en bus.
- (4) Trae dormitorio.

INFORMACIONES Y VENTAS DE PASAJES - Of. Central (Alameda 853) 330746-781818. Estación Central: 92157-91682. Metro Esc. Militar: 2282983. RESERVAS TELEFONICAS: 91682-91825-95199-95401-95718; de 07.00 a 22.30 hrs.

PUZZLE



RADIO; QUE RE- CIBE	CAMINERO ASTATO VALIDA	VOCEA EL PERRO RIO DE ESPAÑA	CIFRAS INTER- PRETE	CABASO	CHAC
QUIETA; INMOVIL				PUEBLO MINERO GAMMA	
FUI AL SUELO		DIOLES TONE; ACEPTE			
ENCO- MIENDA			TERRIBLE ZAR		
NACION		PREFIJO POR TRES			
TAU	LAZO; NEXO ¡ALTO!	REGALE	QUINTO ¡TATE!		
ESQUE- LETO					
FLOR		GOZQUE			

SOLUCION

HORIZONTAL	VERTICAL
COPIER	COPIER
EDITA	EDITA
LOCAL	LOCAL
ATORA	ATORA
LOTAS	LOTAS
SOLERA	SOLERA
ESPAÑA	ESPAÑA
ROTIMAN	ROTIMAN
ADELAIDA	ADELAIDA
LA ORNAR	LA ORNAR

MOVIMIENTO DE AVIONES

SABADO AEROPUERTO COMODORO ARTURO MERINO BENITEZ

MOVIMIENTO INTERNACIONAL

LLEGAN:

PROCEDENCIAS	VUELO	COMPANIAS	HORA
Mendoza	201	LADECO	08.15
Buenos Aires	040	Ecuatorina	08.30
N. York, Miami, Caracas	145	LAN Chile	09.10
N. York, Miami, Buenos Aires			
Santiago de Compostela	027	Eastern	10.23
Madrid, Bs. Aires	981	Iberia	10.55
N. York, Miami, Bs. Aires	453	Panam	12.05
Sao Paulo, Rio de Janeiro	920	Varig	12.50
Bs. Aires, Córdoba, Mendoza	226	Aerolineas	14.25
Paris, Recife, Rio, Bs. Aires	087	Air France	14.40
Papeete, Isla de Pascua	134	LAN Chile	16.40
Los Angeles, México, Panama, Bogotá	081	Avianca	16.50
Montevideo, Bs. Aires	140	LAN Chile	19.05
Sta. Cruz, Arica, Iquique	117	LAN Chile	19.10
Miami, Bogotá, Arica	311	LADECO	19.55
Rio de Janeiro, Sao Paulo, Asunción	115	LADECO	20.55

SALEN:

HORA	COMPANIAS	VUELO	DESTINOS
08.00	LAN Chile	116	Iquique, Arica, Santa Cruz
09.00	LADECO	114	Sao Paulo, Rio de Janeiro
09.15	Ecuatorina	042	Quito, Guayaquil, México, Los Angeles
09.30	Air France	098	Bs. Aires, Montevideo, Rio, Paris
10.05	LAN Chile	141	Bs. Aires, Montevideo
12.45	Iberia	980	Bs. Aires, Madrid, Santiago de Compostela
13.00	Aerolineas	227	Mendoza, Córdoba, Bs. Aires
14.15	Varig	921	Sao Paulo, Rio de Janeiro
14.25	LAN Chile	172	Sao Paulo, Rio de Janeiro
17.40	Avianca	081	Bs. Aires
17.55	Panam	454	Bs. Aires, Miami, N. York
18.40	Eastern	010	Bs. Aires, Miami, N. York
20.00	LAN Chile	140	Lima, Miami, N. York

MOVIMIENTO NACIONAL

LLEGAN:

PROCEDENCIAS	VUELO	COMPANIAS	HORA
Pta. Arenas, Concepción	072	LADECO	13.15
Antofagasta, El Salvador	065	LAN Chile	13.30
Arica, Iquique, Antofagasta	061	LADECO	15.55
Concepción	004	LADECO	17.15
Pta. Arenas, Pto. Montt	084	LAN Chile	17.15
Arica, Iquique	095	LAN Chile	19.10
Arica	311	LADECO	19.55
Balmaceda, Pto. Montt	060	LADECO	20.00
Concepción	020	LAN Chile	20.50

SALEN:

HORA	COMPANIAS	VUELO	DESTINOS
08.00	LAN Chile	094	Iquique, Arica
08.10	LADECO	060	Antofagasta, Iquique, Arica
08.20	LAN Chile	064	El Salvador, Antofagasta
08.45	LAN Chile	085	Pto. Montt, Pta. Arenas
14.00	LADECO	051	Pto. Montt, Balmaceda
15.15	LADECO	005	Concepción
18.00	LADECO	071	Pto. Montt, Pta. Arenas
18.45	LAN Chile	021	Concepción

TURNOS DE FARMACIAS

SEMANA COMPRENDIDA ENTRE EL 7 Y EL 13 DE NOVIEMBRE 1987

SECTOR METROPOLITANO CENTRAL

LEO. 5 de Abril 4698; MEBAL N° 1, Monte Palomar 194; SANTOS. Vicuña Mackenna 27; ARAUCO. Arauco 1055; NASSER. Meiggs 31; CONTINENTAL. Avda. Lib. Bdo. O'Higgins 4171; SANTA INES. Santo Domingo 1040.

SECTOR NORTE

Pto. Montt, Avda. Santa María, Carretera Panamericana Norte, comunas Conchalí, Quilicura, Colina
SANTOS. Avda. Independencia 4884; LORETO. Loreto 34; MAIPO. Recoleta 2211; CHILE N° 2. Avda. Independencia 294; SANTA LAURA. Santa Laura 1435.

SECTOR SURORIENTE

Comunas Puente Alto, Pirque, San José de Maipo, La Florida, La Granja, La Pintana, San Ramón
GRUPO "A": PEIPE. Balmaceda 315. Puente Alto. GRUPO "B": PICTON. Vicuña Mackenna 10710; MEDITERRANEO. Américo Vespucio 7975; LA GRANJA. Santa Rosa 7949; CHEUL. Serafin Zamora 127.

SECTOR OCCIDENTE

Comunas Renca, Pudahuel, Cerro Navia, Le Prado, Quinta Normal, Santiago Oeste
GRUPO "B": BRAND N° 3. Avda. Lib. Bdo. O'Higgins 2837; FRANCESA. San Pablo 2002; BREMEN N° 1. José Joaquín Pérez 5271; ITALIANA. San Pablo 3069; SANTOS N° 7. Joaquín Walker Martínez 1650; FIGUEROA. San Pablo 6296; WINDSOR. José Joaquín Pérez 7064; SANTA MARIA N° 2. Balmaceda 4308.

CUARTO SECTOR

Providencia, Vitacura, Apoquindo, Las Condes, Bilbao
GRUPO "B": CALI. Florencia Barrios 1685; BRAND N° 4. Avda. Providencia 1364; SANTOS. Avda. Vitacura 6195; OBISPO SALAS. Arzobispo Vicuña 37; PARQUE. Avda. Américo Vespucio Norte 2478; EL SOL. Avda. Vitacura 8935-8937; EL ARRAYAN. Avda. Las Condes 14564; ANDRADE. Avda. Providencia 2012; LA BOTICA. Avda. Vitacura 3414; NAVIDAD N° 1. Avda. Apoquindo 4124-4130; AHUMADA. Avda. Cristóbal Colón 6592.

QUINTO SECTOR

Avda. Irarrázaval, Bilbao, Avda. Bustamante, La Reina, Macul
GRUPO "B": MUNDIAL. Avda. Irarrázaval 710; ACUARIUS. Avda. Irarrázaval 4651; BRAND N° 2. Avda. Irarrázaval 2842; PRINCIPAL. Avda. Las Parcelas 8640; UNIVERSO N° 2. Avda. Francisco Bilbao 8010; MIAMI. Avda. Pedro de Valdivia 2076; D'ALMAGRO. Diego de Almagro 5447; EL PRADO N° 1. Las Carretas 2369; JAIME EYZAGUIRRE. Calle Nueva 2099 (Pobl. J. Eyzaguirre).

COMUNAS DE SAN MIGUEL Y LA CISTERNA

RECREO. Carmen Mena 664; LA BANDERA. Vicuña Mackenna 1040; LA LINEA. Fernández Albano 02880; DIGU. Santa Rosa 4207; LA GRANJA N° 3. Briones Luco 04.

COMUNA DE SAN BERNARDO

DEL INDIO. Eyzaguirre 339; SU FARMACIA. Calle Larga 200; SANTA MARTA. Santa Marta 127.

FARMACIAS DE URGENCIA

AHUMADA. Portugal 155; DIECISIETE Y MEDIO. Avda. Vicuña Mackenna 8430; SUIZA. Gran Avenida José Miguel Carrera 3052; LOS PORTALES. Monseñor Edwards 1170; AHUMADA. ESTADIO ITALIANO. Avda. Las Condes 6737; ANDRADE. Avda. Lib. Bdo. O'Higgins 2902; GIL N° 2. Avda. Cuarto Centenario 999; AHUMADA. Avda. Vitacura 4224; FARMACIA DE URGENCIA. Avda. Ramón Freire 2475, Maipú.

ASTROSUERTE



ARIES (21 de marzo al 21 de abril) Bien para tratar negocios en planos informales. La segunda parte del día favorece las actividades sociales. Tal vez deba considerar a familiares políticos para organizarse mejor.



TAURO (22 de abril al 21 de mayo) Si no tiene pareja el amor girará en torno de viajes, trato con personas de lejos y actividades culturales. Muy bien para compartir esparcimientos con su cónyuge o los hijos.



GEMINIS (22 de mayo al 21 de junio) Póngase de acuerdo con su esposa(a) para actuar coordinadamente en proyectos del futuro inmediato. Bien para visitar propiedades que se deseen comprar o arrendar. Salud estable.



CANCER (22 de junio al 21 de julio) Tal vez deba proteger la intimidad de su esposa(a). Nueva idea le permitirá solucionar viejo problema de orden práctico. Favorecidos los viajes y las reuniones con personas de su agrado.



LEO (22 de julio al 21 de agosto) Poca suerte en juegos de azar. Bien para tratar asuntos monetarios familiares. Está en condiciones de introducir cambios muy positivos para su vida en general. Tentación de amor prohibido.



VIRGO (22 de agosto al 22 de septiembre) Propensión a los cambios bruscos de humor. Los viajes cortos, visitas e invitaciones favorecerán uno de sus propósitos. Alegrías por romances, diversiones o trato con los hijos.



LIBRA (23 de septiembre al 22 de octubre) Bien para cultivar la intimidad con los seres queridos. No comente planes que fracasarian si otras personas tomasen la delantera. Favorable para desarrollar uno de sus pasatiempos.



ESCORPION (23 de octubre al 21 de noviembre) Alegrías en el trato con amistades íntimas. Los viajes cortos, visitas e invitaciones favorecerán el cumplimiento de cierto propósito. Novedad bastante alentadora.



SAGITARIO (22 de noviembre al 21 de diciembre) Facilidad para destacarse en algún sentido. Amistades de su trabajo o vida social le acercarán a propósitos abrigados en secreto. Bien para cultivar un pasatiempo.



CAPRICORNIO (22 de diciembre al 19 de enero) Algunos decidirán estudiar más para mantenerse vigentes por más tiempo. Recuerde que hay secretos que debe guardar por razones de competencia. Alegrías junto a las amistades íntimas.



ACUARIO (20 de enero al 18 de febrero) Detenga influencias de amistades que inducen al despilfarrío. Alegrías tanto en lo social como en lo íntimo. Bien para cultivar un pasatiempo u otra habilidad escondida.



PISCIS (19 de febrero al 20 de marzo) A través de su cónyuge o socios puede obtener una información valiosa. Desplazamientos grandes más favorecidos. Ideal para visitar amistades comunes junto a su esposa(a).

Crítica de cine

"Tiempo de Amar", un filme exigente, doloroso y real

□ Película distribuida por Chile Films, en avant première de LA NACION

"Tiempo de amar" es un filme especial, difícil, a ratos para el espectador medio, desconcertante; pero siempre de calidad con una reflexión poco usual en este medio sobre un tema casi tabú: la inminencia de la muerte. En este caso, ésta implacable se instala en la vida plena de triunfos espirituales y materiales de una notable concertista en violín, convertida en un mal a plazo fijo: esclerosis múltiple. El camino que esta mujer sentenciada irá escogiendo para asumir su realidad, hace el filme. No es algo simple de aceptar como una película de consumo fácil con algo de música. Es una historia dura, cruel, en ciertos pasajes, casi insostenibles. Pero con un director importante y un elenco, de verdad estelar.

LA HISTORIA

La base es real y la cuenta el dramaturgo inglés Tom Kempinsky en su muy célebre obra "Duet for one". Sucedió a la violoncelli Jacqueline du Pré ca-



Por Yolanda MONTECINOS

sada con un director de orquesta, siendo cambiada por el escritor por una violinista que descubre su mal, cuando —considerada la mejor de su cuerda en el mundo— debe ofrecer un concierto más en el Royal Albert Hall de Londres. Bella, joven, rica, gran maestra irá perdiéndolo todo, con la excepción del afecto de su empleada que destaca a la actriz Macha Merrill y su pianista acompañante interpretado por el viejo actor alemán Sigfrid Steiner.



Este es el más exigente y quizás uno de los mejores roles de ese fenómeno del cine llamado Julie Andrews.

Sobre la obra teatral ya consagrada en casi todo el mundo y con elencos super estelares, en todas partes; el director trabajó el texto al lado del propio autor y se dio vida sobre la base de un equipo seleccionado y con Julie Andrews como la trágica artista condenada a perder su máspreciado don: su música. Esta no es, por lo tanto, una historia exterior, sino un drama íntimo cuya acción transcurre básicamente dentro de una mujer en batalla constante contra la proximidad de la muerte, llegada para ella con destrucción de todos sus valores.

Andrei Konchalovsky en su tercer filme realizado en América está en su elemento y lo demuestra sin hacer la menor concesión y sin imponer a sus actores, una dimensión similar de fácil consumo.

El realizador de aquel inolvidable, pero también complejo y poco comprendido filme, "Los amantes de María" no iba a contar el proceso de degradación y castigo de esta mujer sufriendo de modo corriente. No hay que olvidar la otra película de Konchalovsky, notable también por su simbolismo, "Escape en tren", para reconocer que éste es un cineasta complejo y que dirigiendo una historia sobre la muerte, su inmanencia y fatal realidad, tenía que utilizar metáforas como la silla de ruedas en caída solitaria o ese árbol que fue para la pareja la equivalencia real de la vida, el amor y la plenitud.

No alcanza los niveles de creación personal de sus dos filmes anteriores, pero proporciona, en cambio, otros factores que compensan, siempre en la ya citada dimensión de un filme difícil, distinto, de lecturas muy diversas incluso de rechazos estéticos y en muchos ejemplos, subconscientes. ¿Quién, realmente en plan de entretenimiento se deleita con algo cuyo tema central es la meditación sostenida sobre la muerte?

LOS FACTORES

La fotografía es de una belleza notable y está directamente al servicio de esta historia interior, de este proceso que la pro-



La base de la historia de "Tiempo de amar" es real y la cuenta el dramaturgo inglés Tom Kempinsky en su muy célebre obra "Duet for One". El director del filme, Andrei Konchalovsky trabajó el texto al lado del propio autor, dándole vida sobre la base de un equipo seleccionado y con Julie Andrews como la trágica violinista condenada a perder su máspreciado don: la música.

tagonista irá desarrollando entre crisis y largos periodos de aparente y reflexiva pasividad. Las imágenes del viejo, pero enhiesto árbol; el tratamiento de rostros, el de Alan Bates, por ejemplo, los fantasmas, el deterioro de los interiores de la mansión de la ex estrella del violín, van expresando tanto más que las palabras de un texto inteligente y también cuidado en sus detalles.

La música es un atractivo, por lo menos para un alto porcentaje de espectadores. Incluye los conciertos más brillantes para uno o dos violines, los estudios y los músicos y también los lugares más convincentes sin olvidar las lecciones con el más dotado discípulo de la gran artista y el viejo y muy personal pianista. No hay contrastaciones falaces, pero ricas para el espectador medio, sino aquel terrible proceso se destruye interiormente, para que así tras una lucha real, la victoria o la derrota sean de veras, merecidas. En este caso, es el espectador quien puede obtener sus propias conclusiones, la mujer condenada a morir; sin su música, su público, su sistema de vida, ni esos seres queridos que la abandonan; gana algunos fantasmas, una escala de prioridades diferentes y también un amigo real que la reconforta, en su psicoanálisis.

Es el más exigente y quizás uno de los mejores roles de ese fenómeno del cine llamado Julie Andrews. Por años, fue un lugar común de quienes sólo aman un cine intelectual el considerar a la protagonista de

"Mary Poppins" y "La Novicia Rebelde" algo así como una insulsa pero comercial cantante. Y luego esta estrella del musical en cine y teatro, ha sido dirigida por su esposo Blake Edwards en tantos ejemplos de cine de contenido como "Victor Victoria" y "Es así la vida". Su labor en "Tiempo de amar" es notable, sus gamas expresivas, sugerencias, el incontrolado dolor, sus iras y terrores, renuncios y traiciones; se dan de modo elocuente y en su estilo, natural, sin excesos. Su trabajo como violinista demuestra que trabajó, a fondo para doblar y convencer e igual ocurre con los restantes actores.

Alan Bates como su marido-músico, da al personaje la nota de sujeción a sus sentidos inmediatos y a sus urgencias individuales más allá de toda comprensión humana. Bates se ha transformado en un brillante intérprete de seres corroidos por pasiones, mientras se desarrolla como un compositor y director de fama mundiales. Todos los roles fueron cuidados, en especial, el que encarna el actor de procedencia bergmaniana, Max von Sydow. Este artista, brillante en tantos filmes clásicos del director sueco, es el rostro, la comprensión, la presencia y el personaje preciso que conocerá miserias, luchas, fracasos y el terror constante de la protagonista. Esta será su paciente y más tarde, su amiga.

En suma, un filme de alta calidad humana, con un director y elenco de jerarquía destinado a interesar a públicos minoritarios y, a muchos por la belleza plástica y musical.

ESPECIAL

Sólo de Niños

- Moda para niños menores de 10 años
- Entretenimientos para niños
- Cocina para niños mañosos

SI USTED ESTA RELACIONADO EN RUBROS AFINES, RESERVE CON TIEMPO SU AVISO PUBLICITARIO LLAMANDO AL FONO: 698-2222 ANEXOS: 222-214

VERONICA ES MAGICA TODOS LOS SABADOS CON SU DIARIO

La Nación

PUBLICA: 28 DE NOVIEMBRE
CIERRE 18 DE NOVIEMBRE

ESTA PREPARANDO
REVISTA "VERONICA"
PARA EL SABADO 28
DE NOVIEMBRE



Espectáculos

Teleprogramas



Canal 5

- 17.20 SINTONIA MUSICAL.
17.30 TELEMANIA. Programa juvenil con mucho humor y canciones.
18.00 HOLA NINOS. Programa juvenil.
18.10 KUM KUM. Dibujos animados.
18.30 PIPIRIPAO '87. Espacio infantil.
18.50 BUTCH CASSIDY. Dibujos animados.
19.25 ROBERTO NICOLINI.
20.00 BARBAPAPA. Dibujos animados.
20.30 FANTASMA.
20.40 CAPITAN FUTURO. Dibujos animados.
21.30 VIA SATELITE. Recuerdo noticioso semanal llegado a Chile desde Estados Unidos via satélite, por el Sistema de Noticias Wordldnet. "Elecciones, procedimientos de registros, votaciones y escrutinios".
22.30 VIVIR LA TERCERA EDAD.
23.30 REPORTAJES INTERNACIONALES. "He aquí Nueva Zelanda".
24.00 UN MENSAJE PARA EL NUEVO DIA. Comentario cristiano.
00.05 PERFIL DE UNA NACION. "El cuerpo de Bomberos". (Japón).



Canal 7

- 09.45 EL MINISTERIO DE JIMMY SWAGGART.
10.45 EL CLUB 700.
11.15 DIBUJOS ANIMADOS. Tom y Jerry, Los Pica-piedras, Thundercats, Transformers, G.I. Joe, Mi pequeño pony y sus amigos, Snorkels.
14.00 EL CAMINO SECRETO. Teleserie mexicana.
14.35 CRISTAL. Teleserie venezolana con Lupita Ferrer.
15.00 FORMULA TRES. Desde Las Vizcachas, décima fecha Campeonato Fórmula 3 Renault.
17.15 DIMAYOR '87. Resumen.
17.30 M.A.S.K., Thundercats.
19.00 EL SANTO. Acción y aventuras.
19.45 VIAJE A LAS ESTRELLAS. Ficción y aventuras.
20.30 SESENTA MINUTOS. Noticias.
21.30 MAPAIPITEPEN. Espacio humorístico musical conducido por Maitén Montenegro. Invitados: Amanda Miguel; grupo rock Pie Plano; José Luis Arce.
23.50 CINE NOCTURNO. "Harry, el sucio". Con Clint Eastwood, Harry Guardino. Un experimentado inspector de policía duro en el trato con los delincuentes y de métodos severos con ellos.



CANAL 2

- 17.45 CARTA DE AJUSTE.
18.00 DIBUJOS ANIMADOS. "Ricky Rich".
19.00 VIAJE AL SISTEMA SOLAR. "¿Hay vida en Marte?". Documental dirigido por Bárbara A. Powell y conducido por Larry Ross.
19.30 CONCURSO DE EJECUCION MUSICAL (1981), mención: "Violoncello". Con la orquesta sinfónica regional de Viña del Mar, bajo la dirección de Izidor Handler. Jean Marie Trotereau de Francia interpreta: "El concierto en Re mayor para violoncello". Walter Godde de Alemania: "Concierto en La menor de Robert Schumann". Charles Curtis de Estados Unidos: "Concierto en Re mayor para violoncello".
21.00 CINE EN EL NUEVE. "Uno contra el reloj", dirigida por Edgard Molinaro. Con Alain Delon, Mireille D'Arc, Mónica Tore, Marie Dea, Christian Barbier, Andre Falcon. Un acaudalado coleccionista de obras de arte, quien vive a un ritmo desenfrenado, debe enfrentar la prisión, el abandono de su esposa y otras malas experiencias. Pero, estas adversiones, no son suficientes, para disminuir su ambición.



Canal 11

- 08.30 CANAL 11 AL DESPERTAR. Conduce Jorge Rencoret. Noticias-El tiempo-Resumen matinal de la semana-Espectáculo-Deportes-Panorama Juvenil-El mago Larrain-Musicales.
11.30 VIDEOTOP. Programa musical conducido por Justus Liebig.
12.40 CIERRE.
18.30 CARTA DE AJUSTE.
18.45 VISIONES DEL MUNDO. Documental.
19.00 LAUREL Y HARDY.
19.30 MISION IMPOSIBLE. "El místico". Con Peter Graves, Greg Morris, Leonard Nimoy, Peter Lupus, Nan Martin. La gran duquesa Teresa de Trent ha caído bajo el dominio de un supuesto místico llamado Emil Butrenk quien pretende utilizar su relación con la princesa para convertirse en el futuro gobernante del educando...
20.30 PANORAMA. Noticias.
21.30 DEJELOS CON NOSOTROS. Programa infantil con Pilar Vásquez como Pílu que invita a los niños a realizar una serie de juegos didácticos.
22.25 EKOS DEL FUTURO. Migroprograma ecológico.
23.00 MUSICA SERIA. Conduce Francisco Madrid.
23.55 FORMULA UNO.



Canal 13

- 09.00 TELEDUC. Computación aplicada; Chile, cinco siglos de cultura; No sólo de pan... club Oreja Pestaña y Ceja.
10.45 NATIONAL GEOGRAPHIC. "Zoológicos americanos".
11.15 TOQUE MAGICO. "El estelista".
12.10 WEBSTER. "No te desamnes papá".
12.40 SNOOPY. "Arbol como volatin".
13.15 SABADOS GIGANTES.
20.30 TELETRECE. Noticias.
21.30 NOCHE DE ESTRENOS. "Buscando al culpable". Con George Segal, Shelley Hack, Shannon Presby. Un crimen cometido por un muchacho en la noche del Año Nuevo, troncha la vida de una joven profesora movilizandose a la policía. Mientras un detective investiga y busca al homicida, se va encubriendo tanto el lado humano de ese hombre y sus conflictos familiares, como la vida, incomprendiones y causas que impulsaron al culpable a cometer el delito.
23.30 CINE DE MEDIANOCHE. "El hombre de dos reinos". Con Orson Welles, Susanam York, Robert Shaw.

Cines y teatros

- ALESSANDRI. Alameda 2879 (96848) Desde las 11 Hrs. "La isla de las condenadas y "Ornella de noche" (21) \$ 140.
ALFIL Alameda 776 (335357) Desde las 11.30 Hrs. "La profesora de lenguas" y "Pecado sin nombre" (21) \$ 200
APOQUINDO Apoquindo 3384 (2313560) 16 y 22 Hrs. "Las brujas de Eastwick" (18) \$ 350
ASTOR Estado y Huérfanos (392100) Desde las 11 Hrs. "La dominación" (18) \$ 300
AUTOCINE VIZCACHAS Camino El Volcán (8500931) Desde las 20.30 Hrs. "Invasión USA" (18) \$ 250
BANDERA Bandera 76 (714403) Desde las 11 Hrs. "Lo invisible" y "La oscuridad" (18) \$ 230.
BIOGRAFO Lastarria 181 (334435) 15.30, 19 y 21.45 Hrs. "La estación del regreso" (18) \$ 300 Estud. \$ 200
CAPRI Monjitas 825 (392414) Desde las 10 Hrs. "Ninja terminator", "El protector" y "Maestro dedos rotos" (18) \$ 140.
CENTRAL 1. Huérfanos 930 (333555) Desde las 11.30 Hrs. "La noche del exorcista" (18) \$ 300
CENTRAL 2. Huérfanos 930 (333555) Desde las 11.30 Hrs. "La enfermera erótica" (21) \$ 300
CERVANTES M. Cousiño 134 (381894) Desde las 11 Hrs. "Amante por negocio" (21) \$ 250.
CINELANDIA Puente 540 (6967532) Desde las 11 Hrs. "Las picardías del sexo", "Mi amor, mi amante" y "El universitario virgen" (21) \$ 170
CITY Agustinas 1022 (6966687) Desde las 11 Hrs. "El hombre del río profundo" (21) \$ 200
CONTINENTAL P. Bulnes 57 (6960735) Desde las 11 Hrs. "Pelotón" (18) \$ 170.
DUCAL Agustinas 777 (335375) Desde las 11.45 Hrs. "Cita a ciegas" (14) \$ 300
EL GOLF Apoquindo 3368 (2313485) 16.15, 18.45 y 22 Hrs. "Nueve y media semanas" (21) \$ 350 y \$ 400.

- ESPACIOCAL C. Goyenechea 3820 (2421326) 16, 19.30, 22 y 24 Hrs. "Detrás del atentado" (18) \$ 380 Estud. \$ 340
FLORIDA Estado 226 (380578) Desde las 11.30 Hrs. "Gracias abuela" y "Las renegadas" (21) \$ 230.
GRAN PALACE Huérfanos 1178 (6960082) Desde las 11 Hrs. "Camorra" (21) \$ 300.
HUELEN Huérfanos 779 (331603) Desde las 11.30 Hrs. "Alicia en el país de las maravillas" y "Blancanieves y los 7 enanitos" (TE) \$ 250.
HUERFANOS Huérfanos 930 (336707) Desde las 11.30 Hrs. "La familia" (14) \$ 300
IMPERIO Estado 235 (397960) Desde las 11 Hrs. "Guerreras del Amazonas" (21) \$ 300.
KING Huérfanos 840 (332838) Desde las 11 Hrs. "Depredador" (14) \$ 200.
LAS CONDES Apoquindo y Noruega (2208816) 16, 19.15 y 22 Hrs. "Un detective suelto en Hollywood II" (14) \$ 350 y \$ 400
LAS LILAS E. Yáñez y J. de Dios V. (2317156) 16, 19.30 y 22 Hrs. "Depredador" (18) \$ 350 y \$ 400.
LIDO Huérfanos 680 (330797) Desde las 11.30 Hrs. "Un detective suelto en Hollywood II" (14) \$ 300
LO CASTILLO. C. Goyenechea 3820 (2421345) 16.30, 19 y 21.30 Hrs. "Terciopelo azul" (18) \$ 350 y \$ 400.
MAIPO S. Pablo 4251 (731982) Desde las 14 hrs. "Viuda negra", "Halcones de la noche" y "Cortocircuito" (18) \$ 130
MAYO Monjitas 879 (391201) Desde las 10 Hrs. "Las vírgenes guerreras", "Las danesas del placer" y "Amazonas, mujeres de amor y de guerra" (21) \$ 150.
MODERNO G. Avenida 6544 (5212721) Desde las 14 Hrs. "Yo soy mía", "Arriendo a mi marido" y "Obsesión fatal" (21) \$ 130.
MONTECARLO Huérfanos 869 (398488) Desde las 10.45 Hrs. "Fotos prohibidas de una señora respetable" (21) \$ 300

- NILO Monjitas 879 (391201) Desde las 10 Hrs. "Intimidad ultrajada" y "Operación sexo" (21) \$ 180.
NORMANDIE Alameda 139 (392749) 16.30 y 20.30 Hrs. "El color púrpura" (18) 24 Hrs. "Dos veces en la vida" (18) \$ 200 Estud. \$ 170
ORIENTE P. de Valdivia 099 (2317151) 16.45, 19.15 y 21.45 Hrs. "La familia" (14) \$ 350. \$ 400.
PEDRO DE VALDIVIA P. de Valdivia 1719 (2238546) 15.30, 19.15 y 22 Hrs. "Los intocables" (18) \$ 350, \$ 400.
PLAZA Compañía 1068 (6984714) Desde las 10 Hrs. "De vuelta al colegio" y "Halcón" (14) \$ 230.
PRAT San Diego 219 (5550754) Desde las 14 Hrs. "Imperio Ninja", "El terror llama a su puerta" y "Cinco dedos de furia de Bruce Lee" (18) \$ 140.
PROVIDENCIA M. Montt 032 (42867) 16 y 19 Hrs. "La decadencia del imperio americano" (21) \$ 350.
REAL Compañía 1040 (6965555) Desde las 11 Hrs. "Rescate infernal" y "Sin piedad" (18) \$ 230.
REX 1. Huérfanos 735 (331144) Desde las 11 Hrs. "Los intocables" (18) \$ 300.
REX 2. Huérfanos 735 (331144) Desde las 11 Hrs. "Vicios privados, virtudes públicas" (21) \$ 300.
REX 3. Huérfanos 735 (331144) Desde las 11 Hrs. "Pecados de familia" (21) \$ 250.
RIO Monjitas 743 (333550) Desde las 11 Hrs. "La alcoba", "El pecado de Lola" y "Pasión sin límite" (21) \$ 180.
RITZ San Antonio 50 (380613) Desde las 10 Hrs. "Susana la peca-dora", "Alumno amante" y "Ruby, 15 años, marcada por el sexo" (21) \$ 170.
ROXY Huérfanos 1055 (6980809) Desde las 10 Hrs. "Extrañas experiencias sexuales" "Mujeres, enjauladas" y "La jungla de cemento" (21) \$ 180.
SALA LILA Vitacura 6780 (2242466) 16, 19 y 22 Hrs. "Los intocables" (18) \$ 350, \$ 400.
SALA VERDE Vitacura 6780 (2242466) 15.45, 18.45 y 21.45

- Hrs. "Cita a ciegas" (14) \$ 350 y \$ 400
SANTA LUCIA Alameda y San Isidro (336666) 14, 16, 19 y 21.30 Hrs. "Cocodrilo Dundee" (TE) \$ 300
YORK Agustinas 1022 (6966687) Desde las 11 Hrs. "Terciopelo azul" (18) \$ 200.
TEATROS
ABRIL Huérfanos 786 (335932) 20 Hrs. "Hay que deshacer la casa" de S. Jonyent \$ 1.000 Estud. \$ 500
APOQUINDO Apoquindo 3384 (2313560) 19.30 Hrs. "La familia de Marta Mardones" de F. Cuadra \$ 1.000 Estud. \$ 400
CASA CONSTITUCION Constitución 275 (771685) 19.30 Hrs. "El Señor Presidente" de M.A. Asturias \$ 600 Estud. \$ 300
CENTRO CULT. LOS ANDES. A. Ovalle 1465 (711948) 19 Hrs. "Chiloe, cielos cubiertos", de Maria A. Requena. Grupo La Casa. \$ 250. Estud. \$ 150.
DEL ANGEL San Antonio 255 (333605) 19.30 Hrs. "Su lado flaco" de R. Hurtado \$ 1.200 Estud. \$ 400
DE LAS AMERICAS Providencia 2563 (2315001) 19.30 y 22 Hrs. "Querido mentiroso" de J. Kilty Cia. El Surco
CAMILO HENRIQUEZ. Amunátegui 31 (6989039) 19.30 Hrs. "Antología de la zarzuela". Cia. Zarzuelas de Santiago. \$ 500. Estud. \$ 300.
EL CONVENTILLO 2. Bellavista 173 (774164) 19.15 y 22 Hrs. "Infarto civilizado" de E.A. Whitehead \$ 1.000
GALPON DE LOS LEONES Los Leones 238 (2311099) 20 y 22 Hrs. "La secreta obscenidad de cada día" de Marco A. de la Parra \$ 800 Estud. \$ 400
LA COMEDIA Merced 349 (391523) 20 Hrs. "Residencia en las nubes" Grupo Ictus \$ 900
LA FERIA C. Exéter 0250 (377371) 19.30 y 22 Hrs. "El hombre, la bestia y la virtud" de L. Pirandello \$ 900 Estud. \$ 300
UC 1. J. Washington 26 (465652) 19 Hrs. "Las tres hermanas" de A. Chejov \$ 1.000 Estud. \$ 400

- UC 2. J. Washington 26 (465652) 19 Hrs. "Esperando la carroza" de J. Langsner \$ 1.000 Estud. \$ 500
SHOWS, REVISTAS Y CAFE CONCERT
CALIFORNIA Irarrázaval 1564 (2230976) 20.15 y 22.15 Hrs. "Sólo para mayores II" \$ 1.200. 1.000 y \$ 600
FABIANO ROSSI. Providencia 705. 00.30 Hrs. "Estrellas en Providencia". Los Indolatinos. Tatiana Merino.
HUMORESQUE San Ignacio 1240 (5567669) 20.30 y 22.30 Hrs. "Residencial Putaendo"
PICARESQUE Recoleta 345 (776883) 20.30 y 22.30 Hrs. "Por culpa del palo no entraron las pelotas"
PARRILLADA PUDAHUEL Costado aeropuerto internacional. "Concert musical de primavera". Marco Aurelio, Grupo del Solar. Bailables.
POSADA TARAPACA Av. España 91 (6961752) "Bailando en primavera". Humor, folklore, bailables
PROVIDENCIA M. Montt 003 (42867) 22 Hrs. "Con la camiseta puesta" con Coco Legrand \$ 1.000 P. Alta \$ 600
INFANTILES
ANTONIO VARAS Morande 30 (6961200) 16 Hrs. "La increíble historia de P. Urdemales" \$ 300 Niños \$ 200
ESPACIOCAL C. Goyenechea 3820 (2421326) Domingo: "La conferencia de los animales" Grupo Teatro Pirale \$ 400
UC. J. Washington 26 (465652) Domingo: Cine "Mil intentos y un invento". Dibujos animados \$ 250 Niños \$ 150
SALAS Y EXPOSICIONES
INST. CHILENO NORTEAMERICA CANO Moneda 1467 (6963211) 19 Hrs. Cine: "Nunca te va siempre te ame" de D. Jonyent (TE) Adhesiones
INST. CULT. DE LAS CONDES Apoquindo 6570. 20 Hrs. Teatro danza: "Juana de Arco". Grupo Danza Mobile \$ 500 Estud. \$ 200

El próximo jueves, en el Teatro Baquedano

Con gala de la Sinfónica la U. de Chile festejará sus 145 años

Con una función de gala, en el Teatro Baquedano en la que tocará la Orquesta Sinfónica, bajo la dirección del maestro argentino, Pedro Ignacio Calderón, la Universidad de Chile celebrará el próximo jueves (19), sus 145 años de existencia.

La presentación se realizará a las 19.30 horas, y a ella asistirán las autoridades universitarias encabezadas por el rector Juan de Dios Vial Larraín.

El programa contempla adagio para cuerdas de Barber; serenata para cuerdas de Dvorak y triple concierto en Do mayor de Beethoven.

FINAL DE PIANO

En ese escenario, se repetirá también, el martes 24, la final del concurso de ejecución musical mención piano, que se inició ayer en Viña del Mar. La final está programada para el 22, en el Teatro Municipal, de esa ciudad, con acompañamiento de la Orquesta Sinfónica, dirigida por Francisco Rettig.

PEDRO IGNACIO CALDERON

El maestro argentino Pedro Ignacio Calderón, quien llegará hoy a Santiago para incorporarse a los ensayos a primera hora del lunes con la Orquesta Sinfónica de Chile, frente a la cual estará en tres oportunidades, los días 19, 21 y 28 del presente mes.

Calderón se interesó desde muy joven por la música, dirigiendo su primer concierto en Paraná, a los 15 años. Ha dirigido conciertos con la Orquesta

Filarmonía de Nueva York, la Filarmonía de Indiana; en Europa, las orquestas de Taormina Poznan, Wroclaw, Ginebra Milán y Phoenix, además de dirigir numerosas óperas en el Colón de Buenos Aires.

DIRECTOR TURCO

Hikmet Simsek, estará frente a la Sinfónica hoy en el Teatro Baquedano, con las obras "Des-

cubrimiento de Brasil" de Villalobos; "Suite Anatolia" de Tuzón y "Sinfonía Renana" de Schuman.

BALLET

Mañana domingo, a las 19.30 horas, se ofrecerá el programa de ballet a cargo del Ballet Nacional chileno con las obras "Canciones de una caminante", "Láminas" y "La Vindicación de la primavera" de Patricio Bunster.



MAPA AL TEPEN

HOY 21:30 hrs.

Amplían plazo de recepción de pinturas

"Palestina Vista por Chile"

La comisión organizadora del Concurso Nacional de Pintura "Palestina Vista por Chile" debió extender el plazo de recepción de cuadros, hasta el miércoles 18 del mismo mes, debido al excesivo número de participantes interesados.

Hasta el momento, según informó la comisión de cultura y documentación del Club Palestino, han sido retiradas más de 3 mil bases del certamen, estimándose que el número de obras enviadas desde distintos puntos del país, sobrepasará a mil cuadros.

Una vez concluido el juzgamiento de los trabajos recibidos, la inauguración del salón con las obras seleccionadas será el domingo 29 de noviembre.

El jurado a cargo de discernir los premios estará integrado por los pintores chilenos Nemesio Antúnez, Benito Rojo y María Pinedo; la directora del Museo de Arte Contemporáneo, Dolores Mujica, la directora del Club Palestino, Nancy Lolas, el director del Instituto Chileno Árabe de Cultura, Alfredo Hasbún Hasbún y el crítico de arte Waldemar Som-

Televisión Nacional de Chile, ha preparado para usted un programa muy especial para la noche del sábado: Bailes, canciones, humor (gags, sketches) y muchos elementos sorpresas que le harán reír y entretenerse. Este espacio es protagonizado por Maitén Montenegro, en el papel de animadora, anfitriona, cantante y actriz.



Televisión Nacional de Chile



La Nación

32

Santiago de Chile, Sábado 14 de Noviembre de 1987



PRESENTACION ARTISTICA. Los pequeños alumnos atendidos en los establecimientos modelos de la Fundación de Jardines Infantiles y Navidad, efectuaron ayer una gran presentación artística, donde mostraron todas las experiencias y conocimientos adquiridos durante el año en esos planteles. Los niños bailaron, cantaron y montaron escenificaciones de cuentos e historias, trasluciendo en ello su personalidad y desplante. La presentación, efectuada en el aula magna de la Escuela Militar, contó con la asistencia de la Primera Dama y presidenta de ese organismo de voluntariado, señora Lucía Hiriart de Pinochet.

MI COCINA

COLECCION DE ORO



Diario LA NACION les entrega todos los domingos una serie de fascículos coleccionables sobre el arte culinario, desarrollado en forma amena, con un completo menú semanal y su respectivo listado de compras. Además, recetas ordenadas por temas y muchos datos útiles y prácticos.

Reserve con tiempo su ejemplar

MI COCINA

Todos los domingos con su diario

La Nación



En exposición del arte japonés

Renca descubre técnicas de Ikebana, Bonsai y Origami

El Instituto Chileno-Japonés de Cultura, con el auspicio de la Municipalidad de Renca y patrocinio de la embajada de Japón, organizó la "Exposición Japón Convive con Renca", donde se da a conocer aspectos centrales de esta milenaria cultura.

A la ceremonia inaugural asistió el encargado de negocios de esa representación diplomática, Tetsuo Hanawa, y el alcalde de Renca, Antonio Jiménez Petersen.

La muestra permanecerá abierta al público hasta hoy, en el Salón Gestión del Municipio de Renca, avenida Domingo Santa María 3987.

Al dirigirse a los presentes a la ceremonia, el presidente del Instituto, Jacobo Neumann, dijo que la "cultura japonesa milenaria, rica en facetas diferentes, pero donde cada una de ellas despierta la admiración de quienes llegan a conocerla y que ha tenido la virtud de conjugar sus tradiciones de muchos

siglos con la época actual de avances tecnológicos nunca soñados".

El alcalde Jiménez, al agradecer a la entidad el hecho que ya realizado esta muestra en su comuna, destacó la labor que desarrollan, con el propósito de mantener inalterables las tradiciones milenarias que posee este país asiático.

La exhibición contiene una muestra de tres de los principales artes japoneses, es decir el ikebana, el bonsai y el origami. El bonsai, es el arte de cultivar un árbol en un recipiente, y raramente sobrepasa los 70 centímetros de alto y a pesar de ello da la impresión de estar siempre en crecimiento.

El ikebana, es el arte ornamental de arreglos con flores, ramas y troncos.

El origami, por su parte, consiste en representar mediante el plegado del papel, las más diferentes figuras que se pueden imaginar.



Un Kimono de novia enteramente a mano, se exhibe en la muestra "Japón Convive con Renca".

La Nación al cierre...

PENA DE MUERTE

WASHINGTON, 13 (UPI).— Una resolución que pide a los gobiernos del continente que estudien prohibir la pena de muerte aprobada hoy en la Organización de los Estados Americanos.

OTRO CADAVER DE SECUESTRAO

BUENOS AIRES, 13 (UPI).— La policía halló hoy en el patio de una vivienda el cuerpo del hijo de un industrial secuestrado en 1978, víctima de la misma banda de ex policías que secuestró y asesinó a dos empresarios tras cobrar rescate, informaron las autoridades.

El tiempo

Despejado variando a nubosidad parcial alta en la tarde, con temperaturas extremas probables de 12 y 29 grados, anuncia para hoy en la Región Metropolitana la Dirección Meteorológica de la Fuerza Aérea de Chile.

Perspectivas para mañana domingo: nubosidad parcial. La temperatura mínima de ayer fue de 10,8 grados y se registró a las 06.00 horas, en tanto que la máxima alcanzó a los 26,9 grados y se anotó a las 15.00 horas.

Valparaíso: nublado matinal variando a nubosidad parcial con temperaturas extremas probables de 13 a 19 grados.

CONCURSO NACIONAL ESTUDIANTIL DE DIBUJO Y PINTURA

"La Vivienda en Chile"



CHILE:

**Una Casa...
Una Familia.**

FECHA: hasta el 24 de noviembre



MINISTERIO DE
VIVIENDA Y
URBANISMO

Chile, soluciones concretas.



MINISTERIO DE EDUCACION
DEPARTAMENTO DE
EDUCACION EXTRAESCOLAR
CANAL ESCOLAR

BASES: Secretarías Regionales Ministeriales de Educación
Direcciones Provinciales de Educación
Ilustres Municipalidades del País

Programa año internacional

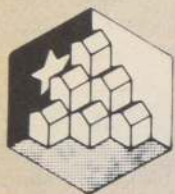

MINISTERIO DE
VIVIENDA Y
URBANISMO

Chile, soluciones concretas

1987 ha sido declarado por Naciones Unidas como el "Año Internacional de la Vivienda". Chile lo celebra con soluciones concretas.

Durante este año se están entregando 30.000 viviendas básicas y 62 mil subsidios habitacionales, junto a 15 mil infraestructuras sanitarias y otras edificaciones de iniciativa particular.

Cada uno de estos sistemas tiene sus propias modalidades de postulación y períodos de inscripción.

Ellos han sido pensados para que, al menos uno de ellos, se adecue a las diversas modalidades locales y sociales, siendo los más importantes los siguientes, con su correspondiente número de soluciones programadas para este año 1987.

- Subsidio tradicional: 19.000 subsidios
- Sistema de Ahorro y Financiamiento (SAF): 12.000 subsidios
- Subsidio Rural: 14.000 subsidios
- Programa especial: 17.000 subsidios (Año Internacional)
- Subsidio de 5% Impuesto Habitacional: 2.000 subsidios
- Programa de Vivienda Básica: 30.000 viviendas
- Programa de Mejoramiento de Barrios: 15.000 infraestructuras Sanitarias

En estos sistemas de subsidios habitacionales, de fomento a la demanda, a los Municipios les compete un rol fundamental: participación en la organización y orientación de los postulantes.



S.E. entrega subsidio número cien mil

"De todas maneras hay que apoyar al Gobierno"

• "Inmensamente felices" se mostraron los pobladores luego de recibir las llaves de su casa propia en población Santo Tomás

"Inmensamente felices" por recibir las llaves de sus nuevas viviendas se mostraron los pobladores de la comuna de La Pintana durante el acto inaugural, al mismo tiempo que aseguraron que seguirán apoyando al Gobierno, representado por el Presidente de la República, Capitán General Augusto Pinochet Ugarte.

María Díaz, con su pequeño hijo en brazos, dijo que "para mí es una emoción y una felicidad muy grande, porque yo vivía como allegada, en un estado bastante calamitoso, y gracias al Gobierno recibo un techo digno para mis hijos".

jos".

Puntualizó que anteriormente sólo recibió "promesas, sin concretar techo digno para mi familia". Enfatizó, también que "hay que apoyar al Presidente en todo sentido, porque ha hecho realidades los sueños de toda la gente más necesitada, a los más pobres les ha dado su apoyo."

Víctor Aguilar indicó que su casa propia es "lo más grande que hemos tenido. Por las muchas cosas que ha hecho el Gobierno, hay que apoyarlo".

Angela Morales, en medio del gentío de la ceremonia, manifestó

que "antes que todo hay que dar gracias al Presidente, porque gracias a él obtuvimos nuestra casa, nuestro sueño de toda una vida que se ha cumplido. Ningún gobierno nos había ofrecido esta oportunidad".

Amada Bustos también expresó su alegría: "Estoy muy contenta y muy emocionada, dando gracias al Presidente; mientras que Juan González dijo que el tener su casa propia "era una gran cosa, pues en muchos años de trabajo no había podido tenerla. Doy mis sinceros agradecimientos al señor Presidente".



"Ningún Gobierno nos había ofrecido esta oportunidad", señaló la pobladora Angela Morales.



"El Gobierno le ha dado su apoyo a los más pobres", dijo María Díaz al recibir sus llaves.

AUMENTO DE VIVIENDAS TERMINADAS (1) PROMEDIO ANUAL: 1952 — 1987

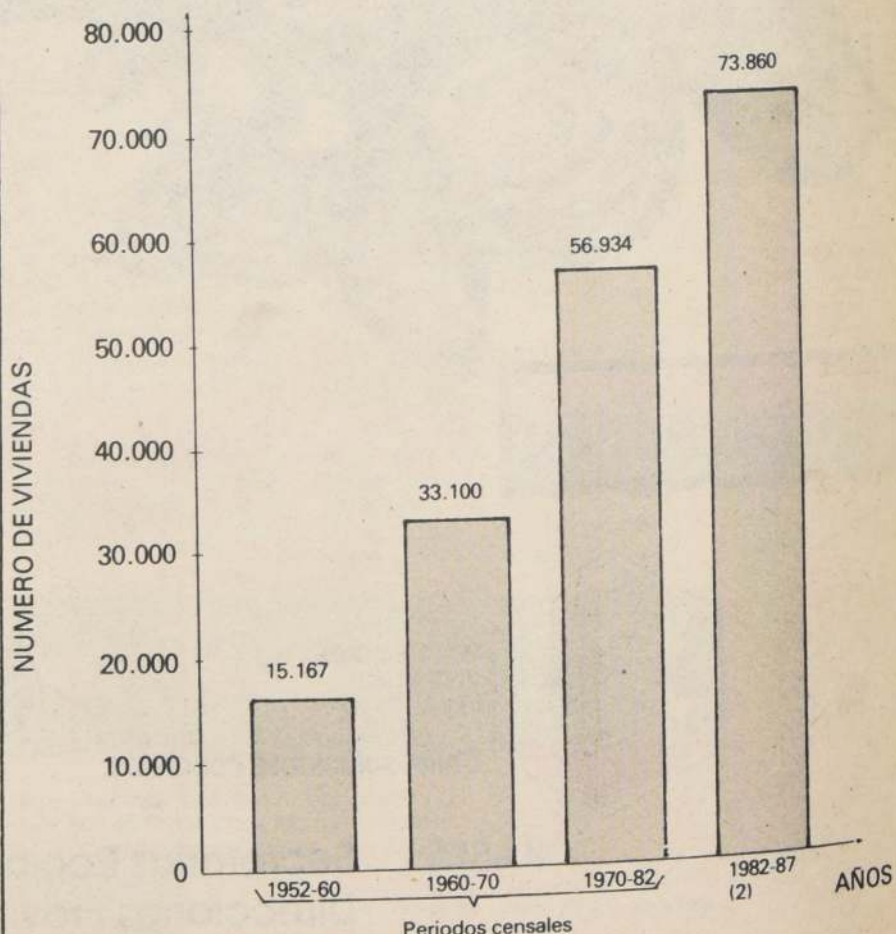

FUENTE: CENSOS DE POBLACION Y VIVIENDA
NOTA: (1) SE REFIERE A VIVIENDAS PARTICULARES Y ACEPTABLES.
(2) PROYECCION POST CENSO 1982 EFECTUADA POR MINVU.

Vivienda en Chile

En materia de vivienda, Chile se ha caracterizado dentro del contexto latinoamericano como un país rico en experiencias, éxitos y fallidas, que han permitido en la actualidad encauzar el problema de las familias sin hogar, de una manera orgánica. Es decir, se ha logrado madurar un conjunto de sistemas y estructuras, tanto institucionales como de financiamiento y procedimiento, que aseguran canales de acceso a la vivienda a los diversos estratos sociales de la población nacional.

Incluso, las familias que conforman la marginalidad habitacional, fenómeno agudo y generalizado en países subdesarrollados o en vías de desarrollo, están siendo integradas a la sociedad chilena en forma prioritaria y a través de canales formales de acceso a la vivienda.

Esta última cualidad es, sin duda, uno de los mayores éxitos de la política vigente, por cuanto se han logrado que situaciones de insalubridad, promiscuidad y falta de abrigo u otras características de precariedad material y afectiva, tan frecuentes en campamentos, favelas o suburbios, que se observan en el contexto de las ciudades latinoamericanas, han sido favorecidos en Chile mediante importantes programas habitacionales.

Una prueba de lo anterior puede encontrarse en el hecho de que sólo un niño, de cada mil nacidos vivos, muere antes de cumplir un año de vida, por concepto de diarrea, la cual es la principal causa de mortalidad infantil en el mundo. Las defunciones por diarrea en niños inocentes refleja, como es de esperar, las condiciones de insalubridad en que vive la población de un país. Por ello, a medida que una nación logra mejorar las condiciones de salubridad, va reduciendo paulatinamente este flagelo mundial, el cual causa más víctimas que las catástrofes naturales o los conflictos bélicos.

SE REDUCE MORTALIDAD INFANTIL

Respecto del abrigo que proporciona la vivienda, o la falta de

éste según el caso, existe un indicador que mide con objetividad dicha situación, salvo en países tropicales, cual es, la mortalidad infantil por bronconeumonía. En Chile, sólo 2 niños de cada mil nacidos vivos mueren antes de cumplir un año de vida por este concepto.

Detrás de las cifras anteriormente expuestas hay un sinnúmero de variables relacionadas que condicionan su explicación, como es el nivel de ingresos de las familias más pobres, su grado de instrucción educacional, los factores de urbanización del entorno social y otras que ayudan o desfavorecen el desarrollo social.

Por ejemplo, una de las razones de que Chile haya logrado éxitos importantes en la calidad de vida, especialmente en los niños y su grupo familiar, lo constituye el hecho de que la cobertura de agua potable alcance al 96% de la población urbana.

Otro tanto ocurre con la cobertura de alcantarillado, la cual sobrepasa el 79% de los hogares de centros urbanos del país.

Este panorama relativamente optimista no es común en el desarrollo de la vivienda de la mayoría de los países pobres. Por el contrario, la bibliografía sobre el tema recalca, una y otra vez, el dramatismo del problema que aqueja a millones de familias en el mundo. Baste con recordar que Naciones Unidas ha declarado el año 1987 como el año internacional de las personas sin hogar, con la esperanza de apelar a la conciencia mundial, de tal manera que se propicie la sistematización de Políticas Gubernamentales que favorezcan la solución eficiente a la mayor cantidad de familias posibles, dada la restricción de recursos existentes.

La accesibilidad de las familias de más escasos recursos se ha logrado gracias a la introducción del concepto de subsidio directo, el cual ha sustituido al tradicional crédito subsidiado.

Los créditos, por muy subsidiados que estén, siempre son un obstáculo casi insalvable para las familias de menores ingresos.

Además de ello, siempre beneficiaban en mayor medida a quien solicita un monto más voluminoso de préstamo y por lo tanto se beneficia con una mayor cantidad de subsidio implícito.

El concepto de subsidio directo, en cambio, complementa el ahorro previo con una ayuda que no se devuelve. Es el apoyo solidario, de tipo redistributivo, que el resto de la sociedad otorga a las familias de menores recursos relativos.

OPCION POR LA FAMILIA

La progresividad redistributiva de los programas habitacionales se aprecia al constatar que, de los 21.939 millones de pesos presupuestados para el año 1986, el 53,9% favorece al 30% de menores ingresos familiares de la población, esto es, a familias cuya renta mensual es inferior a \$ 18.000 y el 90% del gasto se concentra en los primeros cinco deciles de ingreso de la población, cuyas rentas mensuales no superan los \$ 34.000.

Ello es posible gracias a una clara Política Social en favor de las familias de menores recursos que ha sido ejecutada en el sector vivienda con un mecanismo de subsidio directo.

Sin embargo, aún queda mucho por hacer. De hecho, existe un porcentaje de la población que sus necesidades básicas no están satisfechas. Estas constituyen la actual demanda o déficit habitacional, dependiendo de cómo se mida o defina el problema de vivienda.

Por demanda habitacional se entiende como aquel conjunto de familias que manifiestan su intención de adquirir o construir una vivienda. Por lo tanto, se trata de una conducta positiva tendiente a acceder a la vivienda propia, por

parte de las familias interesadas.

En cambio, se define déficit habitacional como la carencia de viviendas que afecta a un conjunto de hogares después de aplicar un determinado estándar cualitativo al stock de viviendas del país o lugar en que se realice la medición. De esta forma, un observador externo o distinto de la familia que habita la vivienda, clasifica el tipo de construcción o el estado de su conservación con el fin de determinar si ésta está en buen, regular o mal estado, de modo de contabilizar la proporción de estas últi-

mas que se define como déficit, por cuanto habría que reemplazarlas.

Probablemente ambas metodologías son complementarias, no obstante que el juicio de valor proviene, en el primer caso, del propio interesado en satisfacer su necesidad de vivienda y, en el segundo caso, corresponde a la apreciación cultural que realiza el resto de la sociedad o en particular los técnicos, respecto a los grados de insatisfacción que afectaría a parte de la población.

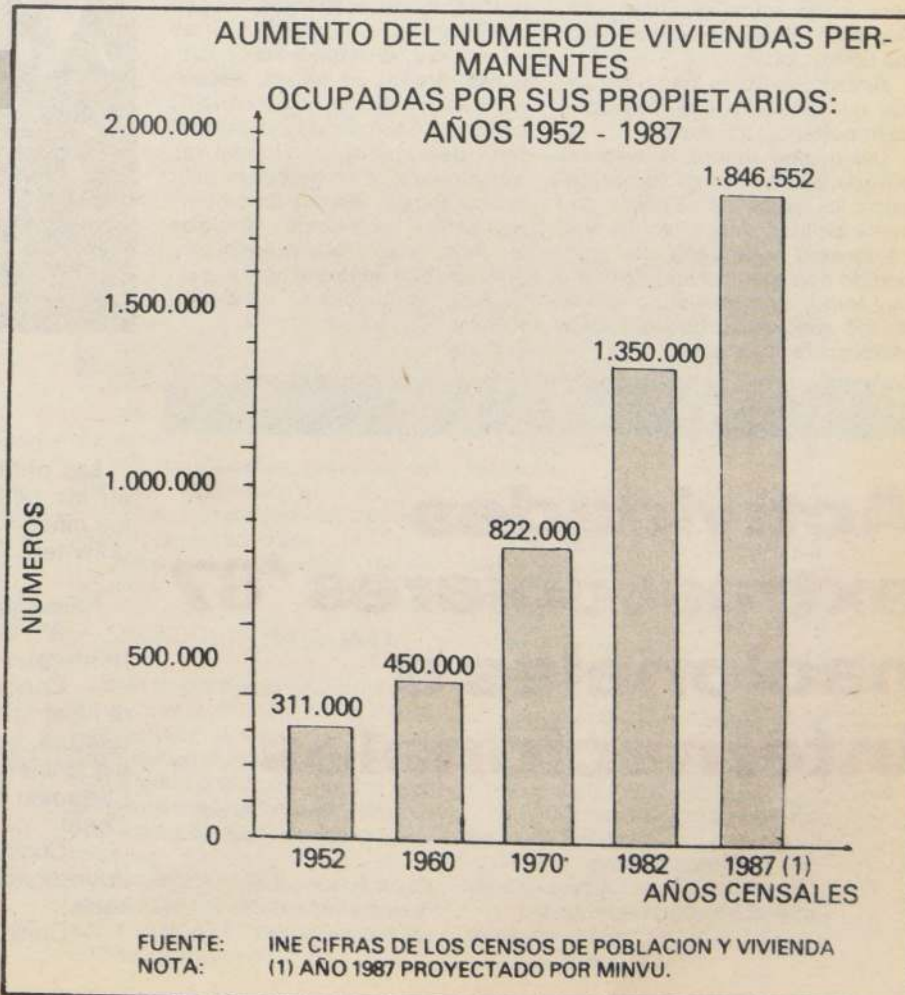
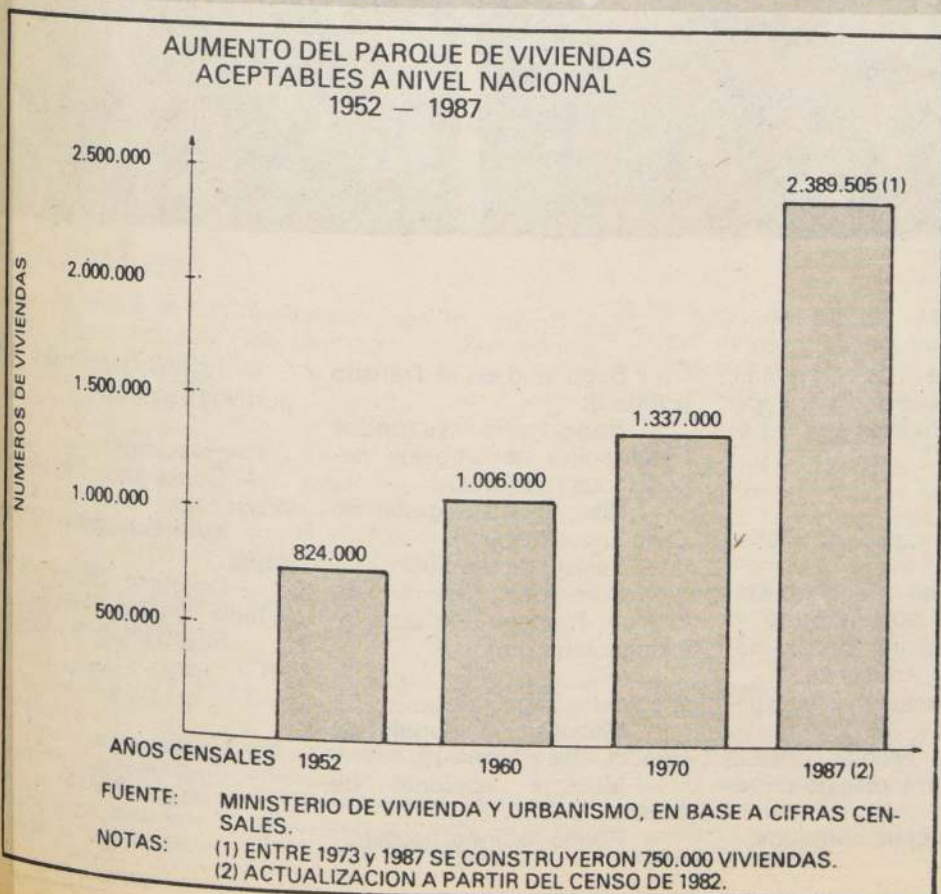

Educación extra escolar

Tiempo libre, tiempo de crecer

Educación extraescolar es el conjunto de acciones educativo-recreativas de tiempo libre, que se originan por la práctica orientada y organizada de actividades deportivas, artísticas, científicas, cívico-sociales y en general de todas aquellas que, en función de los fines y objetivos de la educación nacional, contribuyan al desarrollo de la persona, mediante un proceso de creación y recreación permanente

SERVICIOS QUE ENTREGA

El Departamento de Educación Extraescolar del Ministerio de Educación desarrolla su acción a través de todo el país, llegando hasta el nivel comunal, donde los diversos municipios proyectan las actividades que organizan los establecimientos educacionales, me-

dianate la realización de certámenes locales.

Los profesores, coordinadores y asesores grupales y de centros extraescolares organizados, constituyen el motor que motiva a los niños y jóvenes, quienes satisfacen su interés por participar en su comunidad y, en ocasiones, en actividades de relieve regional y nacional.

AREAS DE ATENCION

Arte:

En el mundo del arte, se ofrece a los escolares una amplia gama de formas de expresión, tales como la música, plástica, literatura, teatro, artesanía, danza y otras manifestaciones artísticas.

Ciencia:

En este campo, se incorporan a un camino creativo, de búsqueda y espíritu de investigación, a través de las innovaciones tecnológicas y trabajos científicos.



Cívico-social:

A través de esta área, se vincula a los jóvenes con su comunidad, desarrollando en ellos el espíritu de servicio y compromiso con la sociedad, mediante acciones de protec-

ción y resguardo del patrimonio cultural, medio ambiente, periodismo, salud y acción social.

Deporte:

En esta área, los escolares se inician en el deporte y de-

sarrollan sus habilidades y destrezas, a través del atletismo, ajedrez, básquetbol, vóleibol, fútbol, gimnasia y otras disciplinas deportivas, practicadas en sus clubes escolares y en certámenes diversos.

Un bien común

La educación extraescolar constituye un bien común para los escolares de Chile y sus familias.

En la producción de este bien común participan numerosos agentes.

En el hecho, el Departamento de Educación Extraescolar, Canal Escolar, representa la zona de confluencia entre el Sistema de Deportes y Recreación y el Sistema Educativo.

Ambos sectores aúnan esfuerzos que posibilitan la realización de importantes iniciativas.

Del mismo modo, la empresa privada, los medios de comunicación, los servicios públicos, las municipalidades, las familias y la comunidad organizada, han concurrido con sus aportes, de una u otra forma, contribuyendo al éxito de los programas de educación extraescolar en el país.

Esta suerte de "empresa común" en torno a la educación extraescolar ha dado origen a un vasto plan complejo y efectivo, multifacético y variado. Innumerales actividades, certámenes y competencias permiten llegar a oportunidades educativas de ocupación del tiempo libre hasta la base de participación constituida por los clubes, academias, grupos y talleres de los establecimientos educacionales y comunas de Chile. Esta acción educativa, visualizada como un esfuerzo común, continuará señalando un camino fértil de experiencias formativas que permitan a los escolares utilizar su tiempo libre en forma permanente y organizada, dándoles las respuestas y alternativas más adecuadas para desarrollar sus intereses, inquietudes y aspiraciones.



Actividades extraescolares '87 nacionales e internacionales

Las ofertas más relevantes, en las que pueden participar los niños y jóvenes son las siguientes:

Nacional:

- 9º Concurso de Sellos (Pintura).
- Concurso "Pacífico: Mare Nostrum 2.000" (Pintura, literatura, investigación del medio ambiente, artesanía).
- Certamen nacional e internacional.
- Cocina escolar chilena (Investigación y rescate de recetas).
- Concurso de bordados.

- Seguridad en el Tránsito (Pintura).
- Reporteros juveniles (Realización de trabajos periodísticos escolares).
- Historia y Geografía de Chile (Investigación).
- Revista de Gimnasia.
- Comisión Chilena de Energía Nuclear (Pintura, investigación científica).

Eventos Especiales:

- Muestra nacional de ciencia, arte y juventud.
- Muestra nacional de cueca.
- Rodeo nacional escolar.

— Juegos nacionales deportivos escolares.

Internacional:

- Concurso Seúl-Corea (Plástica).
- XVIII Exhibición Arte de Japón.
- Concurso Shankar's de la India (Pintura y literatura).
- Secab (Pintura y literatura).

Concurso Nacional Estudiantil de Dibujo y Pintura

Para expresarse, dibujar y ganar Concurso la Vivienda en Chile invita a todos los estudiantes

Una casa es fuente de seguridad, afecto y unión para la familia, pero que resguarda del calor o del frío; meta y punto de partida; en fin, un elemento fundamental para el desarrollo del ser humano. Tan vigorosa motivación llama a los estudiantes de todo el territorio a sacar papel, lápices, pinceles y colores, a expresarse y ganar, trabajando sobre el tema "La Vivienda en Chile".

Con motivo de la iniciativa de la Organización de las Naciones Unidas de fijar 1987 como el Año Internacional de la Vivienda, los Ministerios de Educación Pública y de Vivienda y Urbanismo, han convocado a un concurso plástico destinado a despertar la inquietud de los estudiantes en torno al valor y trascendencia de tan importante temática.

A través del evento se les brin-

dará la posibilidad de adherirse desde una perspectiva artística a esta celebración y, además, mostrar sus aptitudes plásticas, estimulando la sana utilización de su tiempo libre, en la que podrá integrarse toda la familia mediante la participación en una actividad de sana convivencia.

Asimismo, el evento tiene como objetivo primordial crear conciencia e interés en los jóvenes estudiantes, padres y apoderados, de la significación de la vivienda en la familia, participando de los principios de solidaridad social y esfuerzo personal, en el logro de una vivienda propia, donde los conceptos de libertad y la indiscrecionalidad en la selección son las bases de los sistemas de subsidios que ofrece el Ministerio de Vivienda y Urbanismo.

PARTICIPANTES

Podrán enviar sus dibujos u otros trabajos plásticos al concurso "La Vivienda en Chile", los estudiantes que sean alumnos regulares de:

- Establecimientos Municipalizados.
- Establecimientos Particulares Subvencionados.
- Establecimientos Particulares de Educación Básico.
- Educación Técnica Elemental de Adultos.
- Universidades.
- Institutos de Educación Superior.

Todos ellos, de acuerdo a sus edades y vivencias, podrán expresar desde su perspectiva, la vivienda como elemento fundamental en la vida de un ser humano y, por ende de la familia y la sociedad.

Manos a la obra Dibujo, pintura o collage serán técnicas válidas

La construcción de las obras podrá hacerse, por esta vez, con materiales como acuarela, témpera, pastel o pedazos de papel. Cualquiera de esas técnicas será válida para construir "La Vivienda en Chile", así como también lápices de colores o lo que cada uno decida, siempre que se trate de trabajos originales, ya que no se aceptarán copias.

La participación en el concurso se organizará a través de categorías, según las edades de los alumnos y que van de 6 a 8 años; de 9 a 12; de 13 a 15 y de 16 a 18. Los estudiantes adultos no tendrán límite de edad para competir ni tampoco los de la educación superior.

Asimismo, cada uno podrá presentar la cantidad de composiciones que estime conveniente, pero deberá realizar los trabajos en forma individual.

De acuerdo a las bases, los trabajos tendrán que ceñirse a las dimensiones de 37 por 27 centímetros, equivalente a una hoja de block liceo y no deben considerar marco ni estar pedados sobre otro material. Al reverso, deberán consignar en letra de imprenta datos sobre la región y comuna;

nombre, dirección y teléfono del establecimiento educacional a que pertenece; nombre completo del estudiante; edad y categoría, así como el nombre del profesor asesor, si se trata de categoría básica o media.

SELECCION DE LOS GANADORES

El jurado, que estará compuesto por autoridades y especialistas, considerará para la calificación de las obras, factores específicos, que dicen relación con:

- Ubicación del tema.
- Originalidad en el desarrollo del trabajo.
- Utilización del espacio.
- Creatividad.
- Correcta aplicación de la técnica utilizada.
- Grado de terminación del trabajo.

Ello significa que los artistas jóvenes y adultos deberán esmerarse por hacerse presentes con trabajos que realmente demuestren su capacidad e imaginación para reflejar temas como la construcción de la vivienda; sus beneficios; cómo acceder a ella; cómo cuidarla; etc.



Opciones para todos

Competencias por comunas, regiones y nivel nacional

El concurso "LA VIVIENDA EN CHILE" tiene una etapa nacional, una regional y una tercera a nivel comunal, de modo de dar reales oportunidades a los estudiantes que viven tanto en pequeñas comunas, en grandes ciudades, en el campo, en el centro, o sur del territorio.

En cada una de estas instancias se cumplirá la labor de recepción, selección, nominación del jurado y premiación de ganadores.

A nivel comunal, la Coordinación de Educación Extraescolar, correspondiente, recibirá los trabajos desde los establecimientos educacionales, hasta el día marzo 24 de noviembre.

Del mismo modo, seleccionará entre los trabajos presentados, los ganadores del primero, segundo y tercer lugar en cada categoría, salvo los pertenecientes a

la educación superior, que participan directamente a nivel regional.

JURADO COMUNAL

El jurado, en tanto, estará integrado a nivel comunal por:

- El alcalde de la correspondiente jurisdicción.
- El coordinador comunal de Educación Extraescolar.
- El secretario comunal de la Juventud.
- Un miembro del Consejo de Desarrollo Comunal.
- Un profesor de Artes Plásticas en representación de la educación particular.
- Un profesor de Artes Plásticas en representación de la educación municipalizada.

PROCESO REGIONAL

Por su parte, la Coordinación Regional de Educación Extraescolar, recibirá desde las comunas los trabajos que obtengan los tres primeros lugares en cada categoría, sólo hasta el martes primero de diciembre. En esta fase, se incluye la recepción de obras de la categoría educación superior.

Entre todos ellos se seleccionará posteriormente a los que ocuparán el primero, segundo y tercer lugar en cada categoría.

En este caso, el jurado estará integrado por:

- El intendente regional.
- El secretario regional ministerial de Educación.
- El secretario regional ministerial de Vivienda y Urbanismo.
- El secretario regional de Relaciones Culturales.

— El secretario regional de la Juventud.

— El coordinador regional de Educación Extraescolar.

— Dos representantes de medios de comunicación.

— Dos representantes de la educación superior.

SELECCION NACIONAL

Sólo hasta el 9 de diciembre, el nivel central de educación extraescolar recibirá desde las secretarías ministeriales del ramo, los trabajos que se ubicaren en los tres primeros puestos en cada categoría, según la edad de los participantes.

La selección de los trabajos de esta etapa culminante del concurso la hará el 11 de diciembre un jurado presidido por:

— El Ministro de Educación.

— El Ministro de Vivienda y Urbanismo.

— En caso de indicarse, sus representantes.

— El director de Bibliotecas, Archivos y Museos.

— El jefe de la División Política Habitacional del Ministerio de Vivienda y Urbanismo.

— El jefe nacional de Educación Extraescolar.

— El secretario nacional de la Juventud.

— El presidente de la Cámara Chilena de la Construcción.

— El secretario nacional de Relaciones Culturales.

— Dos representantes de medios de comunicación nacional.

— Un representante de la educación superior.

— Un crítico de arte.

La realidad del déficit

El Censo de Población y Vivienda del año 1982 arroja un total de 2.522.369 viviendas, de las cuales 12.392 (el 0.5%) corresponde a viviendas colectivas y el otro 99.5% son viviendas particulares.

Las colectivas se refieren a hospitales, residenciales, hoteles, cuarteles y regimientos, etc. Las particulares, en cambio, se relacionan al concepto de morada de hogares propiamente tales y sobre ellos se aplican las categorías sobre déficit y habitabilidad.

De un total de 2.509.977 viviendas particulares, existen 124.202 viviendas clasificadas como "malas" y "otras", dentro de las de tipo permanente; 1.651 de ellas ocupadas pero con personas ausentes y 122.551 con personas presentes.

También se registran 244.367 viviendas de tipo semipermanente, esto es, mediaguas, chozas, rucas, callampas, mejoras y otras que no constituyen una vivienda standard. De ellas, 2.065 estaban ocupadas con personas ausentes y 242.302 con personas presentes.

A la suma de los dos conceptos anteriores, las viviendas malas dentro de las de tipo permanente y las semipermanentes, 368.569 viviendas que es necesario reemplazar dentro del stock, se debe agregar la necesidad de construir 148.540 viviendas para atender a los hogares allegados que comparten una misma vivienda con otro hogar principal. A su vez, para llegar al total del déficit se requiere restar una fracción de las 52.790 viviendas desocupadas, de tipo permanentes, buenas, susceptibles de ser ocupadas en forma estable. Estas últimas corresponden a viviendas que estaban terminadas y sin vender o arrendar.

Es relativamente normal que una parte del stock de viviendas

buenas estén desocupadas por cuanto están en proceso de venta o arriendo. Sin embargo, en abril de 1982, fecha en que se realizó el Censo, este stock disponible fue inusualmente alto debido a la recesión que afectó al país en dicho período. Por tal motivo, el MINVU ha estimado que una cifra más normal a considerar como viviendas disponibles se eleva a 14.074 y, en consecuencia, las 38.717 restantes se transforman en viviendas susceptibles de ser ocupadas en forma estable. Con ello se llega a un déficit total de 478.392 viviendas que sería necesario construir para satisfacer las necesidades habitacionales a todos los hogares del país. Esto significa que el problema afectaba, en abril de 1982, al 19.15% del total de hogares. El resto, 80.85%, 2.020.207 hogares contaban con una vivienda aceptable.

DEFICIT AÑO 1982: 478 MIL VIVIENDAS

La cifra de déficit (19.15%) está constituida entonces por 329.852 viviendas inadecuadas (recuérdese las 368.569 semipermanentes y las permanentes malas, menos las 38.717 permanentes buenas susceptibles de ser ocupadas en forma estable) y 148.540 hogares allegados. En otras palabras, existe un aspecto de "materialidad" inadecuada o bajo el standard aceptable y otro, relacionado con la autonomía de los hogares.

Si se analiza el problema de la materialidad de la vivienda, con respecto al total de las viviendas, se llega a que éstas representan el 13.14%. Esta cifra es consistente con cruces parciales tales como:

— El 10.2% de las viviendas son mediaguas, mejoras, callampas, rucas, ranchos, chozas y otras; el 1.5% conventillos y el otro 88.3%, casas o departamentos.

— El 14.0% de las viviendas está construido con muros exteriores predominantes en adobe (11.8%); barro empajado,

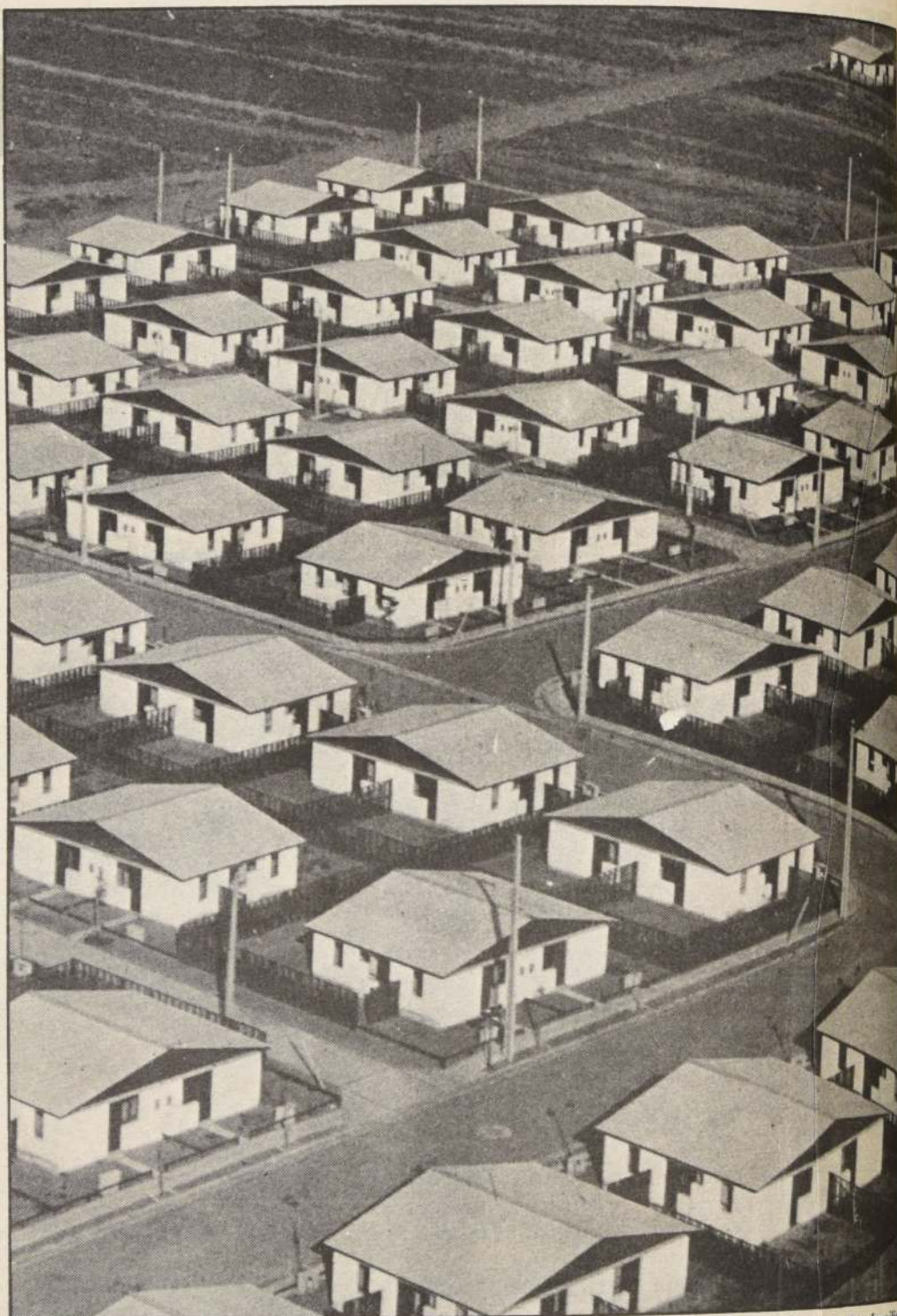

quincha, pirca (1.2%; desecho y otros (1.1%); en cambio, el resto, 86% está constituido por ladrillo, concreto, bloques, piedra (41.6%) y madera o tabique (44.4%).

— El 9.8% de las viviendas está construido con pisos de materiales predominantes en tierra (9.2%) y otros (0.6%); el resto, 90.2%, corresponde a parquet o baldosín cerámico (9.6%); entablado (53.8%); alfombra muro a muro (1.3%); plástico (14.0%); baldosa cemento (6.7%) y ladrillo o radier (4.8%).

— El 7.3% de las viviendas está construido con cubiertas de techo con materiales predominantes en fonolita (4.9%); paja embarrada (0.6%) y otros (1.8%); los demás (92.7%) se refiere a techos de zinc o losa de hormigón (43.2%); pizarreño (33.5%); tejas (12.5%) y tejuelas de madera (3.5%).

— El 13.9% de las viviendas son catalogadas como malas (7.2%) o regulares (6.7%) por el Instituto Nacional de Estadísticas (INE); el resto, 86% como muy buenas (29.5%); buenas (51.6%) y 4.9% más que regulares.

— El 19.9% de las viviendas tiene agua potable sin conexión a

la red pública (en esta cifra el sector rural es bastante incidente), de los cuales, la mayor parte, tiene su origen en pozo o noria (11.76%) y los otros en río, vertiente, ect. (8.12%); el resto, 80.1%, tiene acceso a la red pública.

TOTAL ALLEGADOS: 148 MIL FAMILIAS

Los hogares allegados (148.540), por su parte, representan el 5.9% del total de hogares. De ellos, 131.388 (el 88.5%) ocupa viviendas permanentes y clasificadas en buenas. El 11.5% restante (17.152), comparte con otros hogares una vivienda "inadecuada".

El tamaño promedio de los hogares, 4.49 personas por hogar, es considerado bajo si se le compara con las cifras que arroja el Censo de 1970, el cual se elevaba a 5.6. La diferencia se explica básicamente por dos razones: en primer lugar, porque el Censo del 70 (como también el del 60 y el del 52) no hicieron la distinción entre hogares principales y hogares secundarios (allegados), si no que simplemente sumaron todas las personas que habitaban la vivien-

da. En segundo lugar, las familias constitutivas de hogar se han atomizado, esto es se han conformado en núcleos más chicos. Ambos procesos inciden fuertemente en el cálculo del déficit. Baste mencionar que si en el año 1982 se hubiera registrado un tamaño promedio del hogar, similar al observado en el Censo de 1970, significaría que el déficit habitacional se reduciría en 254.857 viviendas, y, por lo tanto, quedaría en 223.535 viviendas, afectando al 9.96% del total de hogares. O, al revés, si en el año 1970 se hubiera observado un tamaño promedio del hogar como el registrado por el Censo de 1982 implicaría que el déficit en 1970 se elevaría a 588.726 viviendas, afectando al 30.57% de los hogares totales, en vez del 22% que efectivamente indica el INE debido al problema con las cifras.

En materia de hábitos de higiene y condiciones sanitarias, cabe destacar que el Censo de 1982 arroja que el 62.4% de las viviendas cuenta con disponibilidad de excusado conectado a sistemas sanitarios de eliminación de excretas. Un 35.1% usa letrina o pozo negro y un 2.5% no tiene.

REDUCCION DEL DEFICIT HABITACIONAL EN CHILE

(Porcentaje de Hogares deficitarios respecto del total)

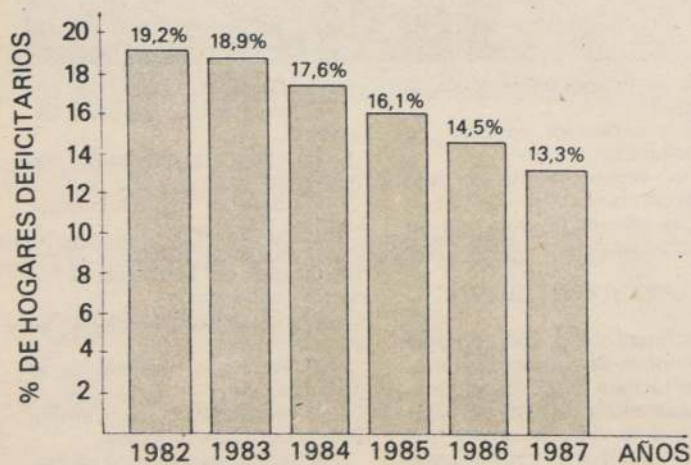

FUENTE:
MINISTERIO DE VIVIENDA Y URBANISMO, EN BASE A LAS CIFRAS DE LOS CENSOS DE POBLACION Y VIVIENDA.

1973-1987

750 mil familias obtuvieron su casa propia

El Plan Habitacional, que impulsa S.E. el Presidente de la República, contempla diez sistemas de acceso a la vivienda, mediante el otorgamiento de subsidios que permiten adquirir o construir la propia casa propia.

Ms de 750 mil familias chilenas, un tercio del total de hogares del país, ha logrado obtener su vivienda a través de sistemas públicos o privados, entre el año

1973 y 1987.

Para el sector rural y pequeñas localidades urbanas que cuenten con hasta 2.500 habitantes se ha diseñado un sistema especial de subsidio habitacional, sin perjuicio que los demás sistemas también le son aplicables, tales como el Sistema de Ahorro y Financiamiento (SAF); el Sistema General de Subsidio Habitacional (conocido como subsidio tradi-

cional) y el Sistema de Postulación a Vivienda Básica.

El objetivo que persigue el Supremo Gobierno es la de que toda familia alcance en propiedad su vivienda. Para ello se han establecido mecanismos eficaces que garantizan la igualdad de oportunidades en la postulación a este beneficio.



El mito del crecimiento de las ciudades

El vigoroso ían de viviendas, que se construyen en todas partes, y el auge de resto de los sectores económicos que se traduce en la edificación de locales comerciales, establecimientos financieros y recintos industriales, ha traído consigo, junto al crecimiento poblacional, una expansión de las ciudades.

A pesar de este evidente progreso económico, han aparecido voces de personas que critican la expansión de las ciudades, especialmente la de Santiago, se quejan de la ocupación de terrenos agrícolas y po ponen una densidad del número de habitantes por cada hectárea urbanizada.

Sin embargo, las cifras disponibles indican que se trata de un mito, cuya falacia no siempre se ha esclarecido.

Los especialistas demuestran que la superficie urbana de Santiago (40.835 Ha.), sumada a todo el resto de las ciudades del país (89.551 Ha.) sólo ocupa el equivalente al 1,1% de la tierra agrícola nacional, lo cual se calcula en 11.600.000 hectáreas.

Asimismo, las proyecciones del INE en materia de población, en base al Censo de 1982, indican que para el año 2.000 la Región Metropolitana, de la cual Santiago es sólo una fracción, crecerá aproximadamente 1 millón de

habitantes. De mantenerse la actual tasa de densidad —120 hab.a.—, ello implica ocupar alrededor de 8.200 nuevas hectáreas, no necesariamente agrícolas.

A nivel nacional, se estima que para el año 2000 el crecimiento de las ciudades sólo consumirá un 0,7% de la actual área agrícola del país. Esto es, a un ritmo de 0,03% anual. Cifra bastante baja, no sólo porcentualmente sino que al compararse con el hecho de que la productividad agrícola aumenta, según datos de Cuentas Nacionales del Banco Central, un 3% anual. Esto significa que el aprovechamiento de la tierra agrícola disponible crece a un ritmo 97,5

veces superior que el consumo de tierras, producto del crecimiento de las ciudades.

Tanto es así, que la balanza agrícola es superavitaria, exportándose parte importante de la producción de alimentos.

A lo anterior debe agregarse la incorporación de nuevas tierras agrícolas, gracias a la introducción de tecnología de riegos y manejo de cultivos. A modo de ejemplo, es ilustrativo mencionar las 4.000 hectáreas de parronales plantados en los últimos años en el desierto de Atacama, III Región.

También es notable el auge de la actividad pesquera, ocupando

los océanos, ricos en peces, algas y crustáceos, como fuente de alimentos.

Es por ello que el mito del crecimiento de las ciudades carece de fundamento real.

NO SOLO DE PAN...

Por otra parte, "...no sólo de pan vive el hombre..." También tiene necesidades que satisfacer en materia de habitación, vestuario, locomoción, etc., que son satisfechas con la construcción de viviendas, industrias, comercio, transporte y otras tantas que hacen crecer las ciudades, no sólo la de Santiago, sino que todas las ciudades del país.

El hombre es un ser integral, por lo tanto, su desarrollo también debe ser integrado.

En consecuencia, pretender que las ciudades no se expandan en favor de la actividad agrícola es desconocer que también es necesario conciliar otros aspectos importantes.

La proposición de densificar las ciudades, esto es, concentrar la población por hectárea habitada, parece, en general, razonable. Pero no debe constituirse en un fin en sí mismo, sino tan sólo en un medio para lograr ciertas economías de escala, con el objetivo de aprovechar el equipamiento existente o el por construir.

La Política de Desarrollo Urbano que implementa el Ministerio de Vivienda y Urbanismo, también plantea un énfasis en el mejor aprovechamiento de las ciudades. Tanto es así que, en enero de este año, se aprobó la primera ley sobre renovación urbana que se ha dictado en la historia de Chile, la cual, con el establecimiento de franquicias tributarias, incentiva la rehabilitación y renovación de zonas deterioradas en los centros de grandes ciudades como Santiago, Valparaíso, Concepción, etc.

Pero la densificación urbana debe considerar también las preferencias de las personas, y no a todas ellas les gusta vivir en altura. Se trata, pues, de armonizar y encauzar fenómenos complejos y de largo plazo.

Por último, cabe agregar que la ciudad de Nueva York ocupa una extensión mayor que toda la superficie urbana de Chile.



Premios para alumnos, papás y colegios ganadores

Subsidios, ahorro y equipamiento para primeros lugares

Desde el papel, las casas saltarán a la realidad.

Por lo menos así les ocurrirá a quienes obtengan el primer premio nacional en cada una de las categorías contempladas por el concurso de dibujo y pintura, "La Vivienda en Chile".

Ellos podrán optar entre la asignación de un subsidio equivalente al 75 por ciento de una casa básica o una libreta de ahorro para la vivienda con cien mil pesos.

La iniciativa que busca motivar a los estudiantes chilenos en torno al valor e importancia de la vivienda, desea premiar con este importante logro a quienes mejor respondan al desafío, tanto desde el punto de vista de los alumnos como de sus establecimientos educacionales.

En efecto, en un solemne acto

que presidirán los Ministros de Educación y Vivienda y Urbanismo, a realizarse el 15 de diciembre, los autores de las obras que merecieron los primeros lugares y que no posean casa propia recibirán un aporte que cubrirá las tres cuartas partes del valor de una vivienda básica, la que podrá estar ubicada en cualquier región del país.

Si el ganador nacional, en cualquiera de las categorías, es menor de edad, el subsidio mencionado se asignará a sus padres o representante legal, según sea el caso.

Si tiene más de 18 años de edad se otorgará a su nombre.

Para los premiados con el primer puesto, que ya sean propietarios de una casa, o lo sean sus padres, el galardón consistirá en una libreta de ahorro para la vivienda, con un aporte de cien mil

pesos a nombre del alumno triunfador.

A este estímulo también podrán optar los ganadores que no tengan vivienda, si deciden cambiarlo por el 75 por ciento del valor de una casa básica a que tendrán derecho.

Por su parte, los establecimientos educacionales a los cuales pertenezcan los alumnos ganadores del primer lugar nacional en cada categoría, recibirán un premio consistente en la construcción de una instalación hasta un millón de pesos de valor.

Los estudiantes que obtengan el primer lugar nacional en cada categoría, deberán viajar a Santiago a recibir los premios correspondientes y los gastos originados por su traslado, hospedaje y alimentación, serán de cargo del Comité Organizador del Concurso.

OTRAS DISTINCIONES

Los ganadores nacionales, en cualquier categoría, que obtengan el segundo o tercer lugar, recibirán diplomas especiales de participación.

A nivel regional, en tanto, el primer lugar en cada categoría recibirá un diploma y una libreta de ahorro para la vivienda con un depósito de 20 mil pesos, mientras que los segundos y terceros lugares obtendrán un diploma de participación.

La premiación respectiva se realizará el 10 de diciembre en el recinto que la Coordinación Regional de Educación Extraescolar determine, con la presencia de las autoridades máximas de la Región.

Los mejores trabajos recibidos

a nivel de comunas, serán premiados con diplomas de honor y premios donados por los organismos de la comunidad, encerrados en una libreta de ahorro para la vivienda, en el lugar que determine la Coordinación Comunal de Educación Extraescolar.

