Fundado el 14 de Enero de 1917
AÑO XXVI N.o 8.8[illegible]

LA NACION

(EMPRESA PERIODISTICA "LA NACION" S. A.)

TIEMPO PARA SANTIAGO
HOY: Bueno.
OFICINA METEOROLOGICA DE CHILE
MINISTERIO DE DEFENSA NACIONAL

EDICION DE 16 PAGINAS

SANTIAGO DE CHILE, LUNES 9 DE FEBRERO DE 1942

PRECIO EN TODO EL PAIS: UN PESO

JOSE MUÑIZ, EN FORD, SE ADJUDICO EL CIRCUITO DE LAS COMUNAS

La importante prueba automovilística de ayer fué presenciada por un público numeroso y entusiasta

EL VENCEDOR EMPLEO 1 HORA 24 MINUTOS 55 SEGUNDOS Y TRES QUINTOS EN CUBRIR EL RECORRIDO DE 145 KILOMETROS. — PRECEDIO EN LA LLEGADA A ARMANDO ROMANINI (AUBURN) Y JOAQUIN SALA (FORD). — PARTIERON 15 COCHES Y SOLO 5 SE CLASIFICARON

Oscar Andrade (Stutz) y José Pérez (Studebaker) sufrieron las volcaduras de sus máquinas. — Ignacio Romero (Ford) en la segunda pasada arremetió contra un poste y hubo de retirarse. — A Miguel Nieto (Special), uno de los favoritos de la carrera, se le rompió el radiador y quedó "out" en la largada

El coche Ford (N.o 9), de Ignacio Romero, se ha estrellado contra un poste y aquí le vemos perdida ya su dirección, que zigzaguea, subiéndose a la vereda y produciendo evidente pánico entre el público. Más atrás, el piloto, que ha sido arrojado de su asiento, se dirige paso a paso a buscar su máquina

Con muy buen éxito se efectuó ayer en la tarde la prueba automovilística "Circuito de las Comunas", que organizó el Automóvil Club de Chile con la cooperación de la Asociación de Volantes.

Vale indicarse que esta era la primera carrera de velocidad que se disputaba desde diciembre de 1939, fecha en la que se dictó un decreto prohibiéndolas, a raíz de un serio accidente. Esta medida se mantuvo hasta fines de enero del año en curso, ya que el Ministro de Fomento subrogante, señor Rolando Merino Reyes, nuevamente volvió a autorizarlas.

MUCHO ENTUSIASMO

El entusiasmo entre el público por presenciar la prueba fué extraordinario. Desde las 14 horas, numerosas personas se situaron alrededor de las calles que comprendía el circuito, donde las fuerzas de Carabineros hubieron de extender cordones.

LLEGAN LOS COCHES

Los 15 coches inscritos tomaron colocación en el punto de partida, ubicado en la calle Andes esquina de Robles a las 16,30 horas. Los pilotos que se presentaban con mayor opción para lograr lo lugares de honor, considerando la potencialidad de sus máquinas y otros factores, eran en primer término el N.o 1 Special, de Miguel Nieto; el N.o 2 Ford, de Miguel Nacrur; el N.o 4 Stutz, de Oscar Andrade, y el N.o 12, Chevrolet, de Ricardo Onfrey, ganador del Circuito Ensenada. También se les asignaba opción, como contendores serios de los cuatro nombrados, al Auburn N.o 6, de Armando Romanini; al Ford N.o 7, de Eduardo Lazo y el Buick N.o 5, de Pedro Utjes.

PARTEN

Eran justamente las 17 horas, cuando se dió la partida, en el siguiente orden:

Primera fila: señores Miguel Nieto (N.o 1), en Special y Miguel Nacrur (N.o 3), en Special.

Segunda fila: señores José Pérez (N.o 3), en Studebaker, y Oscar Andrade (N.o 4), en Stutz.

Tercera fila: señores Pedro Utjes (N.o 5), en Special y Armando Romanini (N.o 6), en Auburn.

Cuarta fila: señores Eduardo Lazo (N.o 7), en Ford, y José Muñiz (N.o 8), en Ford.

Quinta fila: señores Ignacio Romero (N.o 9), en Ford y Bartolomé Ortiz (N.o 10), en Chevrolet.

Sexta fila: señores Emilio Campodónico (N.o 11), en Ford-4, y Ricardo Onfray (N.o 12), en Chevrolet.

Séptima fila: señores Joaquín Sala (N.o 13), en Ford, y Jorge Soza (N.o 14), en Hudson.

Octava fila: señor Tito Fernández (N.o 15), en Ford.

NIETO "OUT"

En los mismos momentos de darse la largada, el coche N.o 1 de Miguel Nieto, quedó fuera de competencia, pues le estrelló el radiador. En consecuencia, el N.o 2, de Utjes, tomó la delantera a gran velocidad, seguido por los restantes, que paulatinamente fueron consolidando sus posiciones. En la mitad de esta vuelta el N.o 3, de José Pérez, y el N.o 4 de Oscar Andrade, chocaron con cierta violencia, volcándose este último sobre un zanjón. El 5 pasó a llevarse un alambrado y su piloto pudo detenerlo cuando había avanzado considerable distancia por dentro de un potrero. Afortunadamente esta colisión no tuvo mayor gravedad, salvo para Oscar Andrade, que sufrió una fractura en un hombro.

Asimismo, en esta vuelta hubo de abandonar la máquina 7 de Eduardo Lazo, por cuanto se le fundieron las bielas.

La colocación de los participantes frente a la meta completando la vuelta inicial fué la siguiente: 2, 5, 6, 8, 10, 12, 9, 14, 11, 13 y 15.

SEGUNDA ETAPA

En la segunda etapa debió abandonar el coche 14 de Jorge Soza. La pasada fué en el orden que indicamos: 2, 5, 8, 10, 6, 9, 12, 15, 13 y 11. Nacrur aumentaba su ventaja, manteniendo el puesto de puntero. También es dable señalarse, que Romanini, del tercer puesto bajó al quinto.

LA TERCERA

La tercera vuelta ofreció como novedad la colisión del coche 9, de Ignacio Romero. En efecto, corría a gran velocidad y en el camino se le atravesaron dos perros y, por esquivarlos, se estrelló contra un poste, quedando imposibilitado para continuar. La posición frente a la meta: 2, 5, 8, 10, 6, 12, 13 y 11. Aquí también se pudo advertir que el coche 5 de Pedro Utjes, fallaba notablemente.

LAS OTRAS PASADAS

En la cuarta vuelta, Nacrur, el 2, aumentó aún más su ventaja y la pasada fué así: 2, 8, 5, 12, 5, 13 y 11. La quinta: 2, 8, 6, 12, 5, 15 y 11. Al comenzar la sexta etapa, a Nacrur se le cortó la dirección y se vió en la obligación de abandonar. Desde este momento la carrera que dó entregada al coche 8 de Muñiz y al 6 de Romanini, que hasta el final ofrecieron un duelo espectacular; pero este último le dispensaba un claro handicap a Muñiz, pues también en la sexta vuelta se le cortaron los frenos y hubo de continuar así hasta el término, con las desventajas fáciles de suponer ya que 300 metros antes de una curva, necesariamente tenía que "enganchar" a fin de disminuir velocidad.

La clasificación de la sexta pasada, fué así: 8, 6, 13, 12 y 11; La séptima: 8, 6, 13, 12 y 11; la octava, 8, 6, 13, 12 y 11; la novena: 8, 6, 13, 12 y 11; la última: 8, 6, 12, 13 y 11.

OVACIONADOS MUÑIZ Y ROMANINI

Al cruzar la meta, vencedor, José Muñiz, en su Ford N.o 8, el público le tributó una entusiasta ovación. Iguales manifestaciones de simpatía recibió el piloto de Melipilla, Armando Romanini, el N.o 6, que sólo fué superado por escasos metros, luego de luchar de igual a igual con su contendor, dispensándole la seria desventaja que ya señalamos, pero que supo aminorar con su extraordinaria valentía y pericia.

CLASIFICACION FINAL

Indicamos la clasificación final:

1.o El N.o 8, Ford, piloteado por José Muñiz.

2.o El N.o 6, Auburn, piloteado por Armando Romanini.

3.o El N.o 12, Chevrolet, piloteado por Ricardo Onfrey.

4.o El N.o 13, Ford, piloteado por Joaquín Salas.

5.o El N.o 11, Ford 4, piloteado por Emilio Campodónico.

BREVE APRECIACION

"El Circuito de las Comunas", comprendía una distancia aproximada a 145 kilómetros, y fué dividido en diez vueltas de 14,5 kilómetros cada una, empleando los corredores aproximadamente 8 minutos en cubrir la distancia. El recorrido ofreció variantes de interés, pues tanto había rectas de un pavimento perfecto como partes en que el camino era de "lomo de toro", como se dice. Igualmente existían varias curvas bastante cerradas, donde los pilotos debieron hacer gala de toda su pericia para salvarlas en buena forma. Dada esta evidente variación del terreno, es explicable el hecho de que de 15 coches que iniciaron la prueba sólo lograron terminarla 5.

El ganador, José Muñiz, actuó con gran inteligencia, pues mantuvo durante las diez vueltas un tren regular. La máquina lo acompañó perfectamente y asimismo la suerte, por cuanto en la mitad de la carrera todo contribuyó a su favor para que tomara el lugar de honor. Romanini, que era el único que podía derrotarlo, por su mayor experiencia, cortó los frenos de la máquina. Sin embargo, tales observaciones no significan que tratemos de restarle méritos a su triunfo; por el contrario, fué el lógico ganador por su regularidad y la eficiente preparación de su coche. Se trata de un muchacho joven que seguramente llegará muy lejos en estas lides.

Armando Romanini, que obtuvo el segundo puesto a escasa distancia del primero, al final recibió las mayores muestras de simpatía de parte del público. Su colocación es notable, si se consideran los inconvenientes que hubo de afrontar. En la segunda vuelta sufrió un desperfecto que lo retrasó al quinto lugar y en la sexta, como ya lo expresamos, cortó los frenos —falla de suma gravedad en una carrera— y sin embargo continuó y en todo momento amagó seriamente las posiciones de Muñiz.

Onfray, el 12, consiguió el tercer puesto sólo en los últimos metros. También sufrió desperfectos de consideración y su actuación puede considerarse como muy buena. Una apreciación similar asignamos para Joaquín Sala.

Otro volante que fué ungido favorito por los aficionados, fué Emilio Campodónico, el N.o 11. Piloteó un Ford de cuatro cilindros, del año 1931, e hizo una gran carrera. Pese a sus años, Campodónico es uno de nuestros mejores volantes, en especial por su extraordinario entusiasmo.

Un incidente desagradable

Durante el desarrollo de la prueba automovilística "Circuito "Las Comunas", que se verificó ayer en la tarde, en las cercanías del punto de partida, se promovió un incidente entre el volante José Pérez, piloto del coche número 3, y el fotógrafo del "Diario Ilustrado", señor Félix Rubio, el cual alcanzó a adquirir algunas proporciones.

De resultas de los golpes que le propinó Pérez, el reportero gráfico sufrió heridas leves en la cara, que, por suerte, no requirieron mayores atenciones.

Orden oficial de la llegada

La clasificación final de la prueba automovilística de ayer, denominada "Circuito de las Comunas", con los tiempos empelados por los pilotos fué la siguiente:

1.o José Muñiz (N.o 8), en Ford, con 1 hora, 24'55" y 3/5.

2.o Armando Romanini (N.o 8), en Ford, con 1 hora 27' y 27".

3.o Joaquín Sala (N.o 13), en Ford, con 1 hora, 29' y 58".

4.o Ricardo Onfray (N.o 12), en Chevrolet, con 1 hora 30' y 18".

5.o Emilio Campodónico (N.o 11), en Ford-4, con 1 hora 28' y 58". Dió sólo 9 vueltas de diez que comprendía el recorrido.

6.o Miguel Nacrur (N.o 2), en Special, con 40' y 13". Dió 5 vueltas.

7.o Pedro Utjes (N.o 5), en Special, con 47' y 12". Dió 5 vueltas.

8.o Bartolomé Ortiz (N.o 10), en Chevrolet, con 26" y 47". Dió 3 vueltas.

9.o Jorge Soza (N.o 11), en Hudson, con 54' y 24". Dió 3 vueltas.

10.o Tito Fernández (N.o 15), en Ford-Miller, con 17', 51" y 15. Dió 2 vueltas.

11.o Ignacio Romero (N.o 9), en Ford, con 19'04". Dió 2 vueltas.

RECORD DE LA VUELTA

El récord de la vuelta corresponde también al vencedor de la carrera, José Muñiz (Ford), con 7 minutos y 21 segundos.

El vencedor del Circuito "Las Comunas", José Muñiz (N.o 8), en Ford, luego de su notable triunfo, rodeado por los aficionados Armando Romanini (N.o 6), en Auburn, clasificado en el segundo lugar. Su performance fué recomendable

Instantánea precisa que muestra a Ignacio Romero y su Ford, luego de arremeter contra un poste de la [illegible] pudo se le vé cayendo. El ni su acompañante sufrieron mayores consecuencias. El accidente ocurrió en la segunda vuelta

ANTES Y DESPUES..

Notas al margen de la prueba automovilística de ayer

AYER SE VIO que uno de los factores preponderantes en las carreras automovilísticas, es la suerte. Nieto, Nacrur, Andrade, Pérez y Lazo, que eran los más probables ganadores, antes de la mitad de la prueba debieron abandonar.

A Miguel Nieto, en los precisos momentos en que iba a partir, le estalló el radiador; Andrade y Pérez, chocaron entre sí, cuando aún no habían cubierto siete kilómetros; a Lazo, se le fundieron las bielas del motor de su coche y a Nacrur, con una máquina de gran poderío y que hasta la sexta vuelta se perfilaba como el posible ganador, se le cortó la dirección.

ARMANDO ROMANINI, que obtuvo el segundo puesto, es uno de nuestros mejores pilotos; pero en cuestión de mala suerte es el primero. Recordamos varias carreras en que llevaba todas las de ganar y en los últimos tramos sufría un inconveniente que le privaba de la colocación que bien merecida se tenía. Ayer sin ir más lejos, con el retiro de Nacrur y con una máquina que podía desarrollar más velocidad que la de Muñiz, el ganador, tenía el camino expedito para triunfar; pero se le cortaron los frenos y a base de valentía y pericia consiguió el segundo puesto. En fin, para otra vez será...

IGNACIO ROMERO que piloteó el coche N.o 9 y que abandonó por haber chocado, entretuvo a las personas que se hallaban cerca de la mesa del jurado, relatando las diversas incidencias de su accidente. "Me siguieron dos perros — decía — que me pusieron todo nervioso; a uno lo maté y al otro, por esquivarlo, estrellé mi coche contra un poste". "¡Hasta los perros están contra mí"!..

SEGUN NOS relataron después de la prueba, Ricardo Onfrey, causó otro accidente sin mayor importancia, pero pintoresco. En una curva le patinó el coche y se fué a estrellar directamente contra un "caracterizado vecino" de la comuna de Quinta Normal que se hallaba presenciando la prueba a una distancia un tanto peligrosa, sentado en un hermoso sillón de mimbre. El vecino pudo huir, pero no así su sillón que quedó reducido a la más mínima expresión.

AYER PUDIMOS confirmar una gran verdad. Si alguien del público estacionado en las veredas sufre algún accidente, éste se debe a su única y exclusiva culpa. En muchas ocasiones, en circunstancia que los coches corrían a gran velocidad, eran varios los espectadores que invadían la pista en una forma si se quiere suicida, desoyendo las instrucciones de los Carabineros. Vimos a varios corredores, hacer esquives verdaderamente arriesgados, a fin de evitar accidentes que, si se hubiesen producido, el culpable habría sido el afectado, por su imprudencia.

HAY QUE ADMIRAR el extraordinario entusiasmo de Emilio Campodónico, don Emilio como se le llama cariñosamente en los círculos automovilísticos. Con un Ford de 4 cilindros, del año 1931, realizó una gran carrera y obtuvo el quinto lugar, donde intervinieron coches importados y del último modelo.

LA VOLCADURA que sufrió el coche de Oscar Andrade, le trajo como consecuencia al piloto fuertes golpes en la rodilla, la clavícula y las costillas. El Studebaker de José Pérez, también se dió vuelta.

Joaquín Sala (N.o 13), en Ford, tercero en el Circuito de "Las Comunas", efectuado ayer con el mejor de los éxitos

TRES VICTORIAS HA OBTENIDO TEAM FEMENINO DE LA "U"

Una buena campaña está cumpliendo en las provincias del norte del país el cuadro femenino de basketball del Club Deportivo Universidad de Chile.

En efecto, cada una de sus [illegible] a excepción de su primer encuentro con la selección de la Oficina María Elena con quién empató, ha obtenido sólo satisfacciones por cuanto consiguió imponerse, tras una eficiente labor sobre capacitados elementos de esa zona, triunfos que con justa razón lo hicieron acreedor de elogiosos comentarios.

En su debut, que se efectuó en Antofagasta, derrotó al conjunto local por el holgado score de 25 por 16. En seguida jugó con el quinteto representativo de María Elena, empatando a 17 puntos. El match de revancha se resolvió por el triunfo del cuadro visitante, por la cuenta de 17 a 12. En su presentación última, donde tuvo como contendor al equipo de la Oficina Pedro de Valdivia se impuso por 27 tantos contra 20

Círculo de C. Deportivos de Bolivia

Se creó recientemente

En Bolivia ha quedado recientemente creado el Círculo de Cronistas Deportivos, institución similar a las que ya existen entre los países sudamericanos como Argentina, Brasil, Perú, Uruguay y Chile.

Su formación obedeció a las atinadas gestiones realizadas por el periodista argentino, señor López Pájaro, Director de la revista "La Cancha".

En el primer directorio elegido figuran los señores Lizardo Suárez Suárez, como presidente; Víctor Hugo Villegas secretario, y, Guillermo Alvarez, tesorero.

PRUEBE UNA VEZ LA HOJA MALUK

NADADORES DEL BADMINTON CONSIGUIERON AYER SU 4.A VICTORIA

Les favoreció de nuevo el puntaje general, obteniendo clara ventaja sobre Unión Española y Stade Francais

LA REUNION EFECTUADA EN LA PILETA DE S. LAURA ALCANZO EL MAS FRANCO DE LOS EXITOS Y CONTO CON UNA CONCURRENCIA EXTRAORDINARIA

Destacó Isabel Hillis en los 50 metros estilo libre para damas, menores de 14 años. — En la final de la primera rueda del Campeonato de Waterpolo de Santiago. el "seven" del Badminton se impuso al de los ibéricos por la cuenta de seis puntos contra tres

Ante un público que llenaba completamente las aposentadurías que rodean la pileta del Estadio Santa Laura, se llevó a efecto ayer en la tarde el cuarto torneo oficial de verano que organizó la Unión Española bajo los auspicios de la Asociación de Natación de Santiago.

Si bien es cierto que en las diversas pruebas que consultaba el programa no se obtuvieron marcas de calidad, a excepción de la que estableció la representante del Prince of Wales, Isabel Hillis, se puede considerar que el festival ofreció características de especial interés. Sus organizadores pueden considerarse, por lo tanto, ampliamente satisfechos. No se omitió detalle alguno en su organización y menos en lo que se refiere al comportamiento que le correspondió a los elementos que se hicieron presentes.

LA MEJOR MARCA

Desde temporadas pasadas y a través de torneos oficiales y particulares, tal como en diversas ocasiones lo hemos indicado, se viene imponiendo por condiciones naturales bien desarrolladas una novel nadadora: Isabel Hillis.

Ayer reeditó una de sus mejores y tal vez prometedoras presentaciones de cuantas ha cumplido hasta ahora el excelente tiempo que marcó en la sexta prueba del certamen, 50 metros estilo libre para damas menores de 14 años. Tiene 13 años y está capacitada de sobra para competir con nuestras damas más experimentadas. Fué mucha la diferencia que estableció ante su más próxima rival, Ricarda Hamburger, quien en ningún momento fué capaz de amagar las posiciones que desde el comienzo se adueñó la joven representante del Prince of Wales. Su brazada extendida y su golpe siempre atrás, modalidades principales que emplea, junto al compás de su respiración, que nunca se ve entrecortada, fueron los factores más destacados de que hizo uso.

Se hace más enaltecedor el triunfo que consiguió, y a que no tuvo una competidora que la obligara a apurar el ritmo y si hubiere tenido una perseguidora tenaz, bien pudo rebajar el tiempo de 34 segundo que, por primera vez, se registra en esa distancia.

Después Isabel Hillis compitió en los 100 metros estilo espalda, prueba reservada para nadadoras de primera categoría, y de nuevo ocupó el primer lugar con el buen tiempo de 1' 42", pero por la ausencia de Sheila Macfarlane y Doris Allan, halló en Alicia Bedoya, una luchadora que sólo logró acompañarla en los primeros 50 metros, para después decaer sin atenuantes.

Se puede decir entonces que Isabel Hillis fué la mejor figura de la tarde.

ESTAFETA 4 POR 200

Se había anunciado con no poca seguridad en la obtención de su objetivo que los equipos que intervinieron en la estafeta de 4 por 200, estilo libre, para todo competidor, tratarían de batir el record nacional de esa distancia. Su resultado, bastante opaco, sino a demostrar lo lejano de tal pretensión. Fué muy grande la diferencia entre el record que mantiene el Club de Regatas de Valparaíso, 10' 29" 1|10, y el que colocó ayer el cuarteto de la Unión Española.

Claro que hay que señalar también que el vencedor se demostró, sin ser nada extraordinario, muy superior al que remató en el segundo lugar, e inmensamente superior al equipo de la "U". La escalerilla de capacidad entre uno y otro fué notable.

Creemos que cualquier tentativa que lleve tal punto de mira, o sea, igualar o rebajar el record porteño y nacional, debe anteponerse antes que nada un factor que tiene en estos casos una importancia que no puede dejarse a un lado: la homogeneidad.

Ayer, por ejemplo, el elenco de la "U" contó con la presencia de uno de nuestros mejores valores en el deporte acuático: Washington Guzmán, que tuvo como acompañantes a Jorge Araneda, Armando Soto y Roberto Siña, pero el resultado obtenido fué poco menos que un desastre y nada más que por la falta de similitud de condiciones entre uno y otro. Guzmán recibió mal y luchó como lo ha hecho tantas veces y al final de su recorrido entregó muy bien, pero sus esfuerzos fueron estériles. No podía ser de otro modo.

CUARTA CATEGORIA

No con extrañeza vimos vencer ayer en la carrera reservada a elementos de cuarta categoría, a Manuel González, del Stade Francais. Y esta admiración no es porque González no tenga condiciones. El mismo elemento del club galo se sintió poco menos que extrañado que aún le restaran fuerzas para competir y con éxito frente a nadadores a quienes les sobra entusiasmo, pero les falta dedicación en este deporte. Surgirán, no cabe duda, nos advirtió un dirigente.

BADMINTON: SIGUE ADELANTE

La rama de natación del Club de Deportes Badminton, obtuvo ayer un nuevo triunfo en el puntaje general del torneo y, por lo tanto, va ubicado en el lugar de honor en el resultado total de las cuatro reuniones oficiales realizadas hasta ahora por la Asociación local.

Con su victoria se agrega un galardón más a la labor que viene desarrollando la directiva de los aurinegros y esta aún más se enalteció en la jornada cumplida en Santa Laura, al obtener su team el título de campeón de la primera rueda del campeonato oficial de water-polo.

Bien valen, pues, y muy merecido se lo tienen los aplausos y felicitaciones que recibieron Moreno y Fajardo después de anunciarse las cifras del puntaje del festival y finalizado el match de water-polo, donde tuvo como rival al conjunto de la Unión Española, considerado como uno de los más capacitados de la capital.

PREPARARSE, LISTO... ¡YA!

NADIE CREIA en el éxito financiero de la reunión de natación que se cumplió ayer en la pileta del Estadio Santa Laura. Se pensó que la institución organizadora, la Unión Española, fracasaría como los clubes que la precedieron. Hubo un mentís rotundo. Sin ser extraordinaria, la recaudación llegó a una suma superior a un mil pesos, y ésto luego de ofrecer franquicias especiales a los socios y familias de la Unión, amigos del barrio y parientes de nadadores participantes.

Antonio Martínez no cabía de contento y tenía razón, ya que sus sacrificios y preocupaciones se vieron ampliamente correspondidas.

—DESPUES DE VER expedirse a la joven nadadora del Prince of Wales Isabel Hillis, todos se preguntaron si acaso, en un futuro cercano, no superaría con creces a Inge von der Forst y otras de nuestras representantes más destacadas que hemos tenido en este deporte. Se contestaron ellos mismos: así será.

—TALVEZ MUCHOS desconocen un hecho curioso de Isabel Hillis. Contaba apénas 4 años cuando su señora madre, ante la gravedad de una enfermedad que padecía la niña, hizo llamar a un fotógrafo para obtener un grabado de su hija. Así se hizo, pero mientras tanto ésta mejoró paulatinamente y luego, aconsejada por un médico especialista, dió comienzo a la práctica de los deportes. Se le indicó la natación como la más de acuerdo a sus condiciones físicas y hoy, después de pocos años, ya es todo un valor y suficientemente positivo. ¡Qué campeona!

—LA 15.a PRUEBA del torneo, comprendía el match de waterpolo entre los elencos de tercera división del Badminton B y Unión Española B. Nada de extraordinario hasta que los seven estuvieron en el agua, pero se produjo un caso que lo estimamos curioso: árbitro de la brega fué designado el señor Ricardo Robles de los badmintinos. Lógicamente hubo de suceder situaciones incómodas para éste, por que los partidarios de la Unión, en cada intervención del juez, veían una parcialidad que no existió.

El señor Robles, que es al mismo tiempo jugador del seven superior de los aurinegros, fué sometido a insultos lanzados anónimamente algunos y personalmente otros. Todos, por fortuna para él y los demás, fueron dejados de lado y no llegó el "agua al río", a pesar que con insistencia se pedía que lo lanzaran al agua en traje de calle. ¿A qué encuentro a tales circunstancias? No hallamos el objeto.

ESPEJISMOS DEL COURT

CAMPEONATO DE CONCEPCION

Concepción está en vísperas de su campeonato de todos los años. Un certamen que tiene su historia. Una competencia que durante años llevó hasta los courts del Cerro Caracol, a muchos de los mejores valores nacionales. Y por allí desfilaron los que se mantuvieron en sitial de honor en el tenis nacional. Anita Lizana, convertida en la primera estrella mundial, pasó también por las canchas penquistas dejando una estela de admiración en aquella jira que no debe ser — por las decastrosas consecuencias que trajo—, ningún recuerdo grato para quienes la patrocinaron.

Y Concepción, "la docta", vuelve ahora a ponerse en el tapete de la actualidad tenística.

Dirigentes y aficionados penquistas están preocupados de su campeonato anual. Actuarán las mejores raquetas de Talca al sur. Y allí estarán Pedro Trullenque, Bebin, Price y otros sureños, actuando al lado del considerable grupo de jugadores que enviará Santiago. Van cinco en una delegación oficial y otros tantos que corren el riesgo de sus propios gastos, con verdadero placer, pues saben que jugar en Concepción es jugar en un ambiente amable, en canchas que no sería muy aventurado calificar como las mejores del país, ante un público comprensivo y bajo la dirección de gentes que saben lo que hacen.

Fuimos, en una ocasión, de la partida. Llegamos a la ciudad penquista, y todo resultó para nosotros, gentilezas. Ricardo Morales, de quien en una oportunidad nos deparó una polémica un tanto agria, pero a quien, diferenciados y todo, no dejamos de reconocerle sus dotes de caballerosidad a toda prueba, nos hizo amable junto con los colegas de la prensa, la estada en esa ciudad.

Y lo confesamos. Ahora frente a una cuasi-imposibilidad de llegar hasta la ciudad sureña, sentimos la nostalgia de ese favorable ambiente, de ese medio deportivo hasta la médula, de que van a disfrutar, una vez más, todos los players de Santiago, que llegarán a esos courts en busca de la realización total y absoluta de la fórmula del "sport por el sport".

STADE FRANCAIS SE ESTA PREPARANDO

No podemos substraernos a nuestro deseo de recordar, una vez más, lo que ya hemos repetido en tantas ocasiones. Pero el mérito cuando se hace presente como en este caso, hay necesidad de reconocerlo.

Stade Francais revive por 13.a vez, sus días de tenis, de buen tenis. Y esto no es sólo una manera de decir. Porque en la entidad gala las cosas se hacen en la mejor forma posible, porque hay deseos de que esa tradición que coloca al certamen no se rompa por ninguna razon.

En los últimos años se ha acentuado, en el Stade Francais, este firme propósito. Es que las gentes que dirigen buscan más que nada, con una amplitud de criterio muy plausible, el deseo de aunar voluntades, de hacer labor bien encauzada, de provocar un espíritu de colmena entre los socios, para que salga de allí la labor que trasciende y que tiene eco más allá del marco de la entidad gala misma.

Y esta finalidad ha tenido siempre un éxito absoluto. Cada año el certamen de la Zona Central concentra al mayor número de aficionados que es posible reunir en un torneo nacional, y todos llegan hasta el Stade en la seguridad de que los principios reglamentarios, el espíritu deportivo y la gentileza posible dentro del marco legal, nunca serán desmentidos.

Dirigentes del Stade ya están en la labor. Las ideas empiezan a cambiarse y en el mes próximo tendremos en marcha el mejor campeonato chileno, que esta vez será netamente chileno, pues no será posible formular invitaciones costosas a ningún player extranjero.

MARCELO TAVERNE Y SU TITULO

El último campeonato de la Zona Central procuró al Stade Francais esa honda satisfacción que para una entidad significa el llevar a cabo un compromiso con cientos de deportistas del país, en forma en que todos quedan satisfechos.

Y al lado de esta satisfacción se tuvo la que a la entidad gala proporcionó Marcelo Taverne, uno que ha defendido al "Coq" desde que se inició en el deporte.

El campeón del Stade dió a su club la satisfacción de un título nunca obtenido por ninguno de esta institución. Se clasificó campeón de la Zona Central, realizando una campaña magnífica, en la que cayeron batidos, entre otros, Tomás Facondi, Renato Achondo, y en la final, en un partido de score bastante desproporcionado, Salvador Deik.

Marcelo consiguió una victoria amplia, pero jugador hecho a fuerza de constancia, de tenacidad y de espíritu de lucha, a poco que dejó de preocuparse de su físico, no consiguió reeditar estas actuaciones.

Ahora, bien sabemos, Taverne ha entrado de lleno ya en una preparación intensa, que le dé chance para defender su título del año pasado, con toda dignidad.

Y sabemos que si este player se lo propone, su propósito no se verá desmentido.

Veremos lo que pasa.

R. S. A.

Participantes en los 50 metros estilo libre, para damas, tercera categoría, en que se impuso Maryse Pinaud

EN WATER-POLO TAMBIEN GANO EL BADMINTON POR 6-3

Su vencido fué el seven de la U. Española

Número básico del programa de la reunión de natación, que se verificó ayer en la piscina de Santa Laura, lo constituyó el match de water polo, por la final de la primera rueda del Campeonato Oficial de Santiago, que protagonizaron los elencos de honor del Club de Deportes Badminton y Unión Española.

Por los antecedentes de ambos rivales y la campaña cumplida por rojos y aurinegros frente al seven del Green Cross, con quien empataron, se cifraban serias probabilidades en cuanto al colorido y especiales alternativas que alcanzaría la lucha. Y no se vieron frustradas tales prometedoras perspectivas.

El encuentro tuvo dos matices bien diferentes, y ahí radicó, precisamente, el interés que existió durante su desarrollo total. En la primera etapa, el cuadro badmintino, compuesto por elementos jóvenes, pero ya de relativa experiencia, supo hallar en su antagonista el claro que obligadamente dejó el rápido y mejor desplazamiento de sus delanteros. Aprovecharon éstos de bidamente cada una de las oportunidades que le ofreció la retaguardia de su rival y fué así cómo una y otra vez, por lentitud y menos ubicación de Casasempere, principalmente, se fueron en pos de la valla de Bray, a quien batieron con lanzamientos fulminantes expedidos, casi siempre, desde corta distancia. Por el continuo ataque del Badminton, y por la cifra que acusó el marcador, que llegó a ser abultada en el primer half time,— 6 - 1— se pensó que los rojos ya no serían capaces de ofrecerle mayor resistencia.

Llegó el segundo período, y el partido cambió de cariz casi radicalmente. Fué ahora el de la Unión el que atacó con ardor y más persistencia. Mejor organizados y cuidando de preferencia por los costados, bien dirigidos por Aguirrebeña, acosaron a su contendor, primero al hallarse éste en inferioridad numérica al retirarse del agua Jorge Band y Berroeta, y por la evidente muestra de cansancio que dió el seven del Badminton en las postrimerías de la lucha. Este, gracias a su espíritu defensivo, se escapó de tales desventajas, aminoradas igualmente por la seguridad ya prematura en el triunfo, que le dió el score registrado en el período inicial.

Fueron dos rivales que se merecieron, y cualquiera que sea la vez que se encuentren, siempre dará lugar a dudas cuál será el vencedor. En uno y otro seven existen valores destacados. En el Badminton, Zwaksy, José Band y Berroeta; en la Unión, Pedro Aguirrebeña, Musa y Luis Aguirrebeña.

EL MATCH

ARBITRO: señor Luis Escobar.

BADMINTON: Swasky, Band, Campbell, Berroeta (capitán); Robles, J. Band y Back.

U. ESPAÑOLA: Bray, Casasempere, Aguirrebeña, P. Aguirrebeña (capitán), Salah, Trigo y Musa.

A los primeros segundos, Robles desde un costado lanzó directamente sobre la valla de Bray, sorprendiendo bien ubicado al meta de los rojos.

En seguida se posesionó de las acciones el "seven" de la Unión y se colocó al ataque por intermedio de Pedro Aguirrebeña, quien puso en juego a Musa, luchando éste con Campbell. Luego de eludirlo buscó la colocación y lanzó tiro bajo, que Zwasky no pudo neutralizar.

Ahora se puso a la ofensiva el conjunto badmintino, mediante una combinación de Campbell y Berroeta; éste último pasó con precisión a José Band, que no tuvo mayores inconvenientes para rebalsar la línea custodiada por Casasempere, y mediante certero lanzamiento conquistó el empate. El mismo jugador colocó en ventaja a su equipo al cumplirse tres minutos de juego. A continuación, quedó sin vigilancia Berroeta, y por el lado derecho avanzó resueltamente. Le salió al encuentro Aguirrebeña y aprovechó para pasar a Band, quien de nuevo batió a Bray.

El cuarto goal del Badminton lo obtuvo Berroeta tras una notable acción individual. Aumentó la cuenta Band, a los 5 minutos, y Robles, desde la mitad de la cancha, señaló el sexto goal, con lanzamiento alto que halló mal ubicado a Bray.

Sin otra variante finalizó el primer half time con el score favorable al Badminton, por seis tantos a uno.

SEGUNDO TIEMPO

Reiniciada la lucha, de inmediato se colocó a la ofensiva el conjunto de la Unión, atacando por el centro. Por ser sorprendido en posición offside fué expulsado Jorge Band. En seguida se retiraron, por incidentes en el juego, Trigo y Berroeta, quedando con sólo cinco hombres el team aurinegro. El cuadro ibérico aprovechó entonces la inferioridad en que se hallaba su antogonista y se desplazó con seguridad en las últimas posiciones de éste, quien se defendió arduamente.

No pudo sí, evitar que Gregorio Musa, con tiro ejecutado desde lejos conquistara el segundo goal de los rojos. Al cumplirse 9 minutos, Trigo obtuvo, mediante un lanzamiento potente, el tercero y último tanto para sus colores.

En consecuencia, el resultado final del partido, fué de 6 tantos para el Badminton, y 3 para la Unión Española.

PEDRO DE VALDIVIA, CAMPEON NACIONAL

Ganó el certamen de football amateur cumpliendo una exitosa campaña.— Lo que ocurrió en la final

La obtención, por segunda vez, del título de Campeón Nacional del Football Amateur, ganado por la Asociación de Pedro de Valdivia, ha sido justamente celebrada en la Zona Norte y especialmente en las provincias de Tarapacá y Antofagasta.

DIRIGENTES Y JUGADORES

De modo principal los aplausos y felicitaciones de las demás Asociaciones y deportistas del norte han sido dirigidos al Cuerpo Directivo de la Asociación Pedro de Valdivia, integrado por los señores Juan Ibáñez V., presidente; Alberto Montecinos R., vicepresidente; Rubén Fuenzalida C., secretario; Homero Delgado C., tesorero, y Manuel Aranis P. y Oscar Munizaga R., directores.

Los parabienes han alcanzado, igualmente, al éntrenador y a los jugadores del seleccionado vencedor, que aparecen en la fotografía que insertamos, en el orden siguiente, de izquierda a derecha: Manuel Aranis P., entrenador, Armando Díaz, Manuel Sánchez, Daniel Chirino, Raúl Maffet, Hugo Espinoza, Juan Rojas, Javier Astudillo, Julio Oyarce, Rolando Maturana, Julio Olivares, Osvaldo Cuevas, Oscar Guerrero, Agilberto Pratty, Ignacio Bermúdez, Alfredo Salas, Carlos Ramos, Raúl Pérez, Luis Cáceres, Manuel Ochoa, Crisólogo Lazo, Fructuoso Plaza, Teófilo Torrico (capitán) y Alberto Montecinos R., vicepresidente de la Asociación.

FASES DEL CERTAMEN NACIONAL

Tanto en el norte, como en el centro, sur y región austral del país, el Certamen de la Federación de Football de Chile movilizó más o menos setenta Asociaciones, realizándose numerosos partidos, que congregaron, en conjunto, decenas de miles de espectadores.

Se clasificaron finalistas las selecciones de Osorno, Talcahuano, Ovalle y Pedro de Valdivia. Por último Talcahuano venció a Osorno que había superado a los elencos de la Zona Austral y Pedro de Valdivia se impuso sobre Ovalle, que a su vez había derrotado a Valparaíso.

PEDRO DE VALDIVIA CON TALCAHUANO

La fijación del encuentro decisivo fué estudiada en cuanto a sede, financiamiento y fecha, por la Comisión de Campeonato de la Federación, presidida por el señor Armando Encalada, la que no encontró financiamiento posible en Talcahuano, Concepción, ni Santiago, por razones diversas, fijando entonces la sede en Pedro de Valdivia, que se hacía cargo de todos los gastos de viaje y la estada por el tiempo que necesitase, el equipo de Talcahuano, antes de jugar. Además, la Comisión consideró la circunstancia de que el cuadro nortino qué era Campeón Nacional (1937, torneo en que venció en Valparaíso a los seleccionados de Schwager y Valparaíso), se comprometía a devolver la visita del once sureño.

Fué así como el 29 de diciembre se fijó, también, el tercer domingo de enero ppdo, para dicho encuentro, todo lo cual fué notificado telegráficamente a los contendores. Seis días después un telegrama del presidente de la Asociación Talcahuano produjo la confirmación de las anteriores resoluciones. El partido quedó a firme en Pedro de Valdivia. La entidad nortina se apresuró a girar, por intermedio de la Federación, el dinero para los pasajes de la delegación porteña, lo que de inmediato se avisó a Talcahuano.

El resto ya se conoce: cumplidas las formalidades del partido, ante el árbitro señor Julio López Rodríguez y el Director de turno, señor Jorge Maitland, ambos de la Asociación de Arbitros y Asociación de Football de Chuquicamata, y sin la asistencia de Talcahuano, que confirmó su negativa para ir al norte, Pedro de Valdivia pasó el goal reglamentario.

DECLARACIONES DE LOS DIRIGENTES

A raíz de ese partido final, el presidente y vice de la Asociación vencedora, que inscribe nuevamente su nombre en el "Trofeo Caupolicán", donado por el ex Presidente Alessandri, los señores Juan Ibáñez y Alberto Montecino, han declarado para LA NACION:

"Fuimos los primeros en lamentar la ausencia del cuadro de Talcahuano, que habría recibido en nuestro pueblo nortino, una grandiosa manifestación de simpatías y de patriotismo. La Federación y su Comisión de Campeonatos, presidida por el señor Armando Encalada, quisieron impulsar un noble y alentador intercambio entre las diversas regiones del football nacional. La Asociación Pedro de Valdivia hizo cuanto pudo por corresponder a esa finalidad y dirigió, por su parte, una comunicación telegráfica especial a la Asociación Talcahuano.

"Réstanos decir — agregaron los dirigentes nortinos — que tenemos un sincero reconocimiento para los desvelos de la Federación y su Comisión de Campeonato y para las Secciones Deportivas de LA NACION, "El Diario Ilustrado" y otros diarios de Santiago y otras ciudades que han informado de nuestros partidos y han juzgado justicieramente nuestra actuación en el Campeonato".

CAMPAÑA DEL CAMPEON

Como datos ilustrativos que dejar constancia de los encuentros ganados por Pedro de Valdivia en el certamen:

Venció a Antofagasta, campeón zonal por cinco goals a uno; luego derrotó a Potrerillos, también campeón zonal (Atacama y Coquimbo), por tres a uno; en seguida se impuso sobre Ovalle, campeón, vencedor de Valparaíso y Aconcagua, por tres a cero; finalmente se adjudicó el título máximo venciendo reglamentariamente a Talcahuano.

Los jugadores del seleccionado de Pedro de Valdivia, que se clasificó por segunda vez Campeón Nacional de Football Amateur

"Zig-Zag", campeón en football

Del torneo interno de esa Empresa

El domingo recién pasado se puso término al campeonato interno de football organizado por el Club Deportivo Empresa Editora Zig-Zag, el cual alcanzó en todo su desarrollo un amplio éxito.

El match final de la competencia fué disputado entre los elencos "El Cabrito", sección Cajas y "Zig-Zag, sección Dibujo y grabado, venciendo el primero, con los nombrados por 3 tantos a uno, score que refleja exactamente lo acontecido durante la brega, que alcanzó alternativas de bastante interés.

Con este triunfo, el ganador vencedor obtiene el campeonato por cuarta vez consecutiva, por haber experimentado derrota alguna.

El team está compuesto de: Alvarez; Cruz y Arenas; Sánchez, Contreras y Muñoz; Chávez, Cortés, Valdés, Balgorri y Díaz.

Equipo de posta de 4 por 200 de la Unión Española, que ganó ayer con un tiempo apenas discreto

Aunque estrecho el triunfo final de Uruguay fue justo

¡OTRA VEZ CAMPEONES SUDAMERICANOS!

Tal como se presumía, lució un mejor football su tradicional adversario; pero a la larga los ex campeones mundiales impusieron su firmeza y su enorme amor propio hasta conseguir la ansiada victoria

LOS COMENTARIOS DE PRENSA DE MONTEVIDEO CELEBRAN LA OBTENCION DEL TITULO, Y SON UNANIMES EN RECONOCER LA LEGITIMIDAD DE LA DERROTA ARGENTINA

La delegación chilena que participó en el XIV Campeonato Sudamericano emprende mañana su regreso. — Anoche lo hicieron ecuatorianos y brasileños. — Sesión de clausura del Congreso

MONTEVIDEO, 8 (UP). — La prensa de esta capital comenta la jornada final del Campeonato Sudamericano de Football, en el cual se enfrentaron en el match preliminar los seleccionados de Chile y Perú, y como partido de fondo, Argentina y Uruguay.

Todos los diarios matutinos coinciden en que el empate en que terminó el primer partido de la noche fué reflejo de la labor de ambos conjuntos. En cuanto al cotejo final, "El Día" expresa que, después de la primera etapa, con empate a cero, se ha justificado en el segundo período la eficacia uruguaya, logrando el único goal.

Los argentinos tuvieron situaciones favorables y en la ofensiva actuaron mejor que los uruguayos, que se desempeñaron felizmente merced a la labor de los zagueros.

Zaparain, puntero rápido, constituyó el puntal más apremiante de la ofensiva uruguaya.

Dice que la derrota argentina por diferencia mínima constituye un trasunto del juego desplegado, resultando los argentinos dignos adversarios del equipo vencedor.

"El País" expresa que dos características perfectamente determinadas ofreció el match. Un primer tiempo donde predominó el football porteño, rápido, vistoso, con pases medidos, pero falto de profundidad y vigor, y la segunda parte, donde los locales superaron e impusieron el suyo, menos preciso y espectacular, pero de mayor enjundia y positivismo.

El único goal fué consecuencia directa de la mayor decisión que acompañó al vencedor en el segundo período. Dice que el mayor interés estuvo en la trascendencia del cotejo, así como en la mínima diferencia.

La disputa, entusiasta y voluntariosa, contribuyó a hacerla agradable para el público que colmó las tribunas.

"La Mañana" encuentra justificado el triunfo uruguayo en la gran moral del equipo y en la debilidad de la zaga argentina, a la cual se debió el único goal.

Señala que el juego de los argentinos en el primer tiempo, merced a la línea media, se tornó peligroso en la delantera, conducida por Mascantonio, recibiendo ésta, apoyos más conscientes de sus medios, cuya labor sin ser excepcional, fué mejor orientada que la del bando contrario.

El goal de Zapirain, de gran intuición, dió el triunfo a los uruguayos y probó debilidades extremas de la defensa albiceleste.

El resultado del match lo considera justificado.

DETALLES TECNICOS

Los argentinos: 27 fouls, 5 hands, 4 corners, 5 offsides, 15 tiros al arco, de los cuales 8 atajados y 7 desviados.

Los uruguayos: 20 fouls, 4 hands, 5 corners, 5 offsides, 23 tiros al arco, de los cuales 14 atajados, 13 desviados y 1 goal.

MAÑANA REGRESAN LOS CHILENOS

MONTEVIDEO, 8 (UP). — El próximo martes, 10 de febrero, partirá para Santiago la delegación chilena de fútbol que participó en el reciente torneo continental.

NO JUGARAN EN BUENOS AIRES

Los deportistas chilenos, que habían proyectado jugar un match en Buenos Aires, seguirán directamente a su país sin cumplir sus propósitos, debido a inconvenientes surgidos al último momento.

AGRADECIDOS

El señor Vargas, presidente de la delegación chilena, expresó a la United Press que regresaba a su país sumamente emocionado por "las finas atenciones que se nos prodigaron en el Uruguay y, especialmente, por la actitud de los dirigentes uruguayos de no hacer efectiva la multa de 2.000 dólares que se nos impuso por haber retirado del field nuestro equipo en el match contra Argentina.

LOS ECUATORIANOS

Esta noche se embarcará para Buenos Aires, desde donde seguirá el próximo jueves para Ecuador, vía Pacífico, la delegación ecuatoriana.

El presidente de la misma, señor Zavala, expresó que lleva a su país la firme adhesión de todas las asociaciones representadas en la Confederación Sudamericana, las que se harán representar en el próximo campeonato oficial que se realizará en Guayaquil.

LOS BRASILEÑOS

Con exención de los jugadores Pirillo y Russo, que partirán mañana por la vía terrestre hacia Río Grande do Sul, el resto de la delegación brasileña que ir servino en el campeonato, partirá esta noche con destino a Buenos Aires, a fin de embarcarse mañana en el vapor norteamericano "Brasil", de regreso a Río de Janeiro.

El doctor Borgerth expresó a la United Press que el torneo sudamericano ha sido una feliz culminación de los vínculos deportivos, agregando:

"Nosotros que venimos más que nada a confraternizar, nos retiramos del Uruguay sumamente emocionados por las atenciones prodigadas y por la sana camaradería que ha existido".

El Dr. Borgerth, dijo, también, "que la Copa Río Branco no será disputada este año entre uruguayos y brasileños y que sólo en el año 1943 podrán cotejar nuevamente los valores de estos dos países, tan hermanos, que sólo difieren en el lenguaje. Expreso, asimismo, que, en el correr de este año, se cumplirán compromisos internacionales contraídos con la Asociación de Fútbol Argentina".

CLAUSURA DEL CONGRESO

MONTEVIDEO, 8. — (U. P.) — Con la celebración de la sesión de clausura y el banquete realizado en el Parque Hotel, se puso fin a todos los actos oficiales del Decimocuarto Campeonato Sudamericano de Football, conquistado anoche por la selección uruguaya al vencer al equipo de Argentina.

En la sede de la Asociación uruguaya de football, se reunieron todos los delegados de las naciones participantes en el certamen para dar por finalizadas las actividades del 14.o Congreso Sudamericano.

El acto fué presidido por el Dr. Ciro Giambruno, presidente de la Asociación uruguaya, actuando como vicepresidente el jefe de la delegación brasileña, Dr. Borghet, y como Secretario, el Dr. Armando, de Argentina.

Abrió el acto el Dr. Ciro Giambruno, quien pronunció breves palabras de salutación y en seguida el Ministro del Perú, Dr. Bustamante Rivero, hizo entrega de la copa donada por el Presidente Prado, para el equipo vencedor del encuentro entre los seleccionados del Perú y Uruguay.

El diplomático peruano pronunció un breve discurso, y a continuación los delegados dieron un voto de aplauso al Uruguay, poniéndose de pie en homenaje a la nación oriental. El presidente del Congreso hizo, entonces, entrega de la copa América, al presidente de la delegación uruguaya, Dr. Blengio Salvo, y al Dr. Ramón S. Castillo (hijo), la copa donada por Bolivia, para el equipo que resultare vicecampeón.

El acto fué cerrado por cortos discursos de los delegados presentes, todos los que exaltaron la franca cordialidad que imperó durante todo el campeonato.

Los congresales se dirigieron, terminada la sesión del Congreso, al Parque Hotel, donde fué servido el banquete de despedida, en el que participaron los diplomáticos, autoridades gubernativas y deportivas, y periodistas extranjeros y uruguayos.

Perdió el San Lorenzo en México

MEXICO, 8. — (U. P.). — El equipo del club argentino San Lorenzo de Almagro, fué derrotado hoy por 5 tantos contra 3, en el partido que jugó contra el conjunto de Atlanta.

CUATRO SKIADORES CHILENOS EN NEW ENGLAND

SUN VALLEY (Idaho), 8. — (U. P.). — Cuatro eskiadores chilenos y dos bolivianos, que actualmente se hallan en los centros deportistas invernales de New England visitarán Sun Valley, del 21 al 27 del mes en curso para tomar parte en las competencias locales.

Otra vez se ha clasificado campeón sudamericano de football el seleccionado de Uruguay, luego de vencer en titánica lucha al de Argentina, por la cuenta mínima. Los orientales no han reeditado su juego de hace años, cuando asombraban al mundo con sus hazañas de Colombes, Amsterdam y Montevideo; pero siguen manteniendo su clase indiscutible, la misma que les ha valido esta nueva y gran victoria. En esta foto aparecen, de pie, de izquierda a derecha: Pedro Cea, sntrenador; Agenor Muñiz (capitán), Obdulio Varela, Schubert, Gambetta, Aníbal Paz; Joaquín Bermúdez y Raúl Rodríguez. Hincados: Luis Ernesto Castro, Severino Varela, Aníbal Ciocca, Roberto Portas y Bibiano Zapirain

CHILE PUDO VENCER CON MAS HOLGURA A ECUADOR

Los nuestros estuvieron con muy mala suerte y dominaron casi todo el partido

Domínguez, Contreras y Riera fueron los más deficientes.— Ajustado resultó el empate de Brasil y Paraguay

(Del señor Jorge Arratia Urzúa, enviado especial de "La Nación" al XIV Campeonato Sudamericano de Football)

MONTEVIDEO, 6. — (Por vía aérea). — Pasemos revista, ahora, a lo que sucedió en la pequeña reunión del torneo que culminara con ese gran encuentro, que protagonizaron uruguayos y argentinos.

En mi anterior correspondencia manifestaba que, salvo la ocurrencia de uno de esos hechos extraordinarios, pero que en fútbol suceden con regular frecuencia, la selección chilena llegaría a disputar su compromiso con el Perú, en el preliminar de la contienda final, estimulado por su victoria ante los ecuatorianos.

Y muy cerca estuvo de producirse uno de esos hechos extraordinarios.

Nuestro cuadro, que dejó una elevada impresión a la afición uruguaya después de los famosos 44 minutos de la noche del 31 de enero, ante los argentinos, no reeditó anoche ante los jugadores del trópico esa feliz performance. Bien es cierto que los nuestros dominaron íntegramente el primer período y que si no lograron ventajas en el marcador, que habrían sido por demás justas, se debió a que la delantera accionó sin trabazón, jugó como quien dice sin cabeza, ya que Domínguez, Contreras y Riera estuvieron bien deficientes. Organizaron ataques peligrosos y entraron hasta el área y allí se "amarraban" y no había nadie que lanzara al arco.

SUFRIENDO Y SUFRIENDO...

En el segundo período, el equipo ingresó al field con dos cambios. Riera había sido reemplazado por Guillermo Torres y Barrera había quedado fuera, ingresando en su lugar Casanova. El primer cambio, muy atinado, pero el segundo nó, ya que la lógica decía que Barrera debió tomar su habitual puesto, como centro delantero, en lugar de Domínguez, que no respondía, determinación que debió adoptarse más tarde.

A los tres minutos del segundo período, los ecuatorianos llevan un avance hacia la valla de Livingstone y Gavillanes, en un rush violento logra sortear a cuatro adversarios y remata desde corta distancia, con tiro que dejó sin chance a nuestro guardavallas.

Comenzamos a sufrir, terriblemente, luego de ese goal inesperado. Continuamos mirando el partido, sin poder dejar de pensar (irá a seguir la "jetta" del equipo y caerá ante un adversario, al que ya ya ha dominado 45 minutos?

Los avances chilenos se repetían y, entonces, el juez paraguayo Rojas, los paraba por offsides, que no existían nada más que en su imaginación y la de sus colaboradores. A cada rato la banderita del guardalíneas obligaba al árbitro a parar la jugada y la oportunidad tan buscada se perdía.

¡33 MINUTOS!

Los relojes anunciaban que se habían jugado 33 minutos, cuando pudimos respirar a medio pulmón. Se produjo el empate que tanto esperábamos y al que teníamos la certeza, seguiría la victoria.

Ya habíamos perdido las esperanzas de conquistar dos puntos y nos resignábamos a contentarnos con repartir honores, cuando la delantera, bien conducida por Barrera, llegó hasta las últimas posiciones ecuatorianas y surgió allí Casanova, que hizo magnífico goal.

Restaban sólo tres minutos y, sin embargo, no dejamos de pasar apuros, cuando veíamos que los ecuatorianos corrían hacia nuestro campo.

Por fin terminó aquéllo y, francamente, después del lance vinimos a reparar que la noche estaba muy fría. ¡Qué sofocón, amigo, nos habían dado los jóvenes players del trópico.

IGUALITOS

El resultado de este encuentro nos hace llegar hasta los vecinos del Rimac en igualdad de condiciones, si ellas las basamos en las cifras que ambos logramos frente a Ecuador.

Esos encuentros se resolvieron por los mismos scores, de modo que se puede presumir que hay equiparidad de fuerzas con los peruanos y, por ende, se presenta la posibilidad de que el lance sea interesante, disputado palmo a palmo, digno preparativo para el que vendrá después entre celestes y albicelestes.

YA LO SABRAN

Cuando lean esta crónica ya sabrán el resultado del último encuentro del certamen y podrán juzgar, una vez más, si la "cátedra" se ha cumplido o ha fallado lastimosamente, como ocurre a menudo.

Bien puede suceder que el agradable sabor de este primer triunfo sirva de tónico a los nuestros y que puedan aumentar su maltrecho puntaje con otros dos tantos al haber.

¡Cómo me gustaría que se cumpliera aquello de "El que entra perdiendo, sale ganando...."!

NO ME GUSTO

La presentación del cuadro nacional frente a Ecuador no me gustó. Dominaron y mantuvieron, sin embargo, esa característica de que no hacen goles. Falta decisión en la delantera y nuevamente fallaron Riera y Domínguez, hombres de shoot violento y por lo general bien dirigido, que en ningún momento hicieron efectivo uso de este recurso.

ACTUACIONES INDIVIDUALES

Livingstone fué vencido por un tiro inatajable. Favilaes, luego de driblear con seguridad, llegó hasta pocos metros del goal, y cuando todos esperábamos un tiro alto, remató arrastrado y la bola fué haciendo piques, sin que el "sapo" pudiera entrar en acción.

Los backs Salfate y Roa no repitieron su actuación frente a Argentina, y Roa estuvo mejor.

La línea media apoyó resueltamente al ataque y no consiguió que ésta hiciera efectivo en el marcador esa colaboración. Sin repetir, tampoco, su última presentación, estuvieron discretos y tal vez Medina fué el mejor, ya que Pastene y Cabrera se vieron a un mismo nivel.

Los forwards ya están analizados. Domínguez y Riera, fallaron lamentablemente. Contreras muy poco hizo, y Barrera, que comenzó jugando de insider derecho, lo hizo bien, mejoranoo como centro delantero. Casanova, muy trabajador, y Armingol se vió poco. Torres, que entró en lugar de Riera, estuvo más o menos a la altura de aquél.

El árbitro perjudicó notablemente a los nuestros y es de esperar que esto no ocurra por tercera vez, pues, entonces habrá que considerar seriamente esa nueva "jettatura" y tendríamos que incluír en próximos compromisos no sólo a los contrarios, sino que también al juez.

NO SE SUPERARON

En el encuentro básico de anoche brasileños y paraguayos igualaron posiciones a un tanto por lado.

El partido ofreció, por la equivalencia de cifras en el score, un interés especial, y fué de acciones muy movidas, con relumbrones de buen juego técnico.

Brasil, a mi juicio, bajó en las últimas presentaciones y parece que sus jugadores tenían ansias de terminar sus compromisos para regresar cuanto antes al país y disfrutar de las grandes fiestas del Carnaval.

Esa fuerte defensa que se destacó en el curso del certamen estuvo muy por debajo de sus antecedentes, y la línea media tampoco encuadró su acción a lo que había demostrado antes argentinos y uruguayos, por ejemplo.

Los paraguayos hicieron muchos méritos para conquistar una victoria, y Cajú se opuso seriamente a sus propósitos, haciendo magistrales salvadas.

EL MARTES A BUENOS AIRES

La delegación chilena partirá de esta capital uruguaya el martes en la mañana con rumbo a Buenos Aires, donde permanecerá hasta el viernes 13. En la combinación de ese día seguirá viaje a Santiago, para llegar el sábado en la noche. Los periodistas volverán en la misma combinación.

(Jorge Arratia Urzúa, Enviado Especial de LA NACION).

1.—Medina, half y capitán del seleccionado chileno despoja del balón al puntero derecho ecuatoriano, Alvarez, durante el estrecho partido, que finalizó con el triunfo de los nuestros por dos a uno.— 2.— Al conseguir su primer goal, los componentes del team de Ecuador se abrazan llenos de satisfacción. Estuvieron cerca de la victoria. 3.— Después de su última derrota, los representantes del trópico no han perdido su optimismo. (Fotos remitidas por nuestro Enviado Especial, señor Jorge Arratia Urzúa).

MACIAS FUE EL MEJOR

El señor Bartolomé Macías, es un árbitro de football muy discutido en su patria, Argentina, y también lo fué en Chile, cuando actuó en el torneo continental que se efectuó en febrero de 1941, en Santiago.

Sin embargo, ahora en el XIV Campeonato Sudamericano verificado en Montevideo, ha sido catalogado como el mejor de todos los referées. De una personalidad recia, de un claro concepto de su misión y de un criterio amplísimo para aplicar los reglamentos; Macías es el prototipo del juez que se siente dueño absoluto del field. Hace sentir su autoridad, no sólo a los 22 hombres, cuyas acciones controla, sino que también al público, para quien es una verdadera garantía.

Esta foto corresponde al match inaugural del certamen internacional que acaba de terminar con el triunfo de los orientales. Aparece el señor Macías con los capitanes de Chile y Uruguay.

LA OBRA DE «VIDA SANA» EN QUINTERO

Un hermoso gesto del Director del Instituto Bacteriológico de Chile

El Campamento de "Vida Sana" en Quintero ha entrado a un período de actividad extraordinaria con motivo de la corriente incesante de acampantes que está recibiendo cada semana. Entre las numerosas familias de los socios y amigos de la institución que están disfrutando de sus agradables vacaciones en aquella hermosa playa, rodeada de extensos bosques y jardines, se agrega ahora un grupo compuesto por cuarenta niñitos que van a pasar una temporada de 15 días, los cuales van acompañados de cuatro visitadoras sociales. Todos estos niñitos son hijos de los jefes y empleados del Instituto Bacteriológico de Chile, cuyo Director, Dr. Eugenio Suárez Herrero y actual Director General de Sanidad, comprendiendo la gran obra social que desarrolla el Instituto Vida Sana y el sostenido esfuerzo que despliega para mejorar la raza, ofreció su valiosísimo aporte invitando a esos chicos para que vayan a gozar de tan delicioso clima.

Este simpático gesto del Dr. Eugenio Suárez Herrero ha sido vivamente comentado y es un gran estímulo para la obra social, moral y física que desarrolla desde hace varios años el Instituto Vida Sana, cuya dirección técnica está a cargo del señor Benedicto Kocián.

EN BUEN PIE ESTA NUESTRO ATLETISMO FEMENINO

Se advierte entusiasmo en las damas y mucho cariño por el deporte

UN ESTUDIO TECNICO DE LAS MEJORES PERFORMANCES DE 1941 EN PRUEBAS DE VELOCIDAD, SALTOS Y LANZAMIENTOS

(Comentarios de Fritz)

Hemos analizado ya las actuaciones de los hombres durante el año 1941.

Nos corresponde ahora referirnos a las damas, que supieron, también, junto con la emoción de la nota estética, de las luchas estrechas en las que emularon un deseo vigoroso de superación. A pesar de la carencia del estímulo que habría significado una preocupación más constante de los dirigentes del atletismo local y nacional, han concurrido a la cancha con entusiasmo y hasta con sacrificio.

Tuvimos ocasión de apreciar esto más de cerca durante el desarrollo del Sudamericano de Buenos Aires. No debemos sino destacar en frases de aliento a estos representantes de nuestro atletismo que, a costa de muchos esfuerzos, —sin una dirección técnica especial que se preocupara de su evolución— mostraron a las damas de otros países que en Chile hay pasta de campeonas.

Es de esperar, pues, que durante la temporada del presente año al formularse un programa de acción para el atletismo se considere al femenino en toda la gran importancia que tiene, tanto por el prestigio que ha alcanzado a través de sus brillantes perfomances, como por la divulgación que es preciso poseo, si se desea prender en los establecimientos educacionales, especialmente, ese anhelo de cultivar un deporte tan hermoso como es el atletismo.

VELOCIDAD

BETTY MORALES fué la primera figura de los 100 metros con su tiempo de 13" que obtuvo en dos ocasiones. Su espíritu de lucha, su envidiable entusiasmo, han permitido a la gran atleta superar a las más nuevas y conquistar por una diferencia de 2|10 de segundo una superioridad firme sobre sus competidoras más cercanas: ILSE BARENDS y LILO WARCH.

LILO WARCH, sensiblemente no pudo recuperar después de la grave dolencia que la mantuvo alejada del atletismo tanto tiempo, todas sus meritorias condiciones. Fué a Buenos Aires porque en realidad no contábamos con otra dama de su "clase". Allá se vió que su estado físico distaba de ser satisfactorio. Estimamos que no debe desalentarse y si continuar un entrenamiento suave y metódico que le permita volver en la presente temporada a ser la mejor "rápida" del país.

Aparecen en estas pruebas cortas tres nuevas figuras de las que debe confiarse en su progreso. Nos referimos a dos atletas de provincias, las señoritas ELIANA PAPPES, de Valparaíso, que ha corrido los 100 metros en 13 4|10" y a NELLY CORREGO, que en un torneo local de Tocopilla, marcó 29 8|10" para los 200 metros. A ellas debemos agregar las condiciones de BETTY KRESTEMER, que ha logrado 13 4|10" en los 100 metros y 28 4|100" en los 200 metros.

También cabe mencionar a las señoritas INES KRIZWAN y LOLA MENDOZA, que en el torneo nacional inter-escolar corrieron los 50 metros en 7" y 7 1|10" respectivamente, demostrando encomiables aptitudes, en especial la de Temuco, de la que hemos tenido informaciones recientes que habría realizado una performance de valor cuyo tiempo no conocemos exactamente, pero que de ser efectivo la colocaría entre los mejores de los 100 metros.

80 METROS VALLAS

¡Cómo se ha progresado en esta prueba!

Desde luego, a principios de año, durante la selección para el Sudamericano, la señora MORALES DE OTTO quebró su propio record de Chile, que detentaba con 12 8|10", corriendo la distancia en dos segundos menos.

Pero parece que no satisfecha con esta magnífica performance la destacada atleta porteña, que ya en el torneo continental había superado su mejor marca con 12 5|10", nos dió un nuevo tiempo nacional en el torneo interciudades de septiembre al empatar el record sudamericano de Crisca Geisse, su vencedora de aquella memorable ocasión, con 12 4|10".

Así se fué mejorando en forma brillante el tiempo de la prueba con obstáculos para damas, debiendo asimismo destacarse los progresos evidenciados por ILSE BARENDS, la segunda en la escala de valores con la buena marca de 12 6|10", a pesar de que su paso de la valla no es precisamente el mejor para una performance como aquella.

Aquí también ocupa un lugar de preferencia la señorita KRETSEMER, con 14 5|10", tiempo susceptible de mejorar.

SALTOS

ILSE BARENDS continuó siendo la más destacada de estas especialidades, más aún cuando en el largo se alejó definitivamente la campeona de Chile, RAQUEL MARTINEZ, cuya ausencia tanto se dejó notar en el torneo de Buenos Aires.

La señorita Barends luchó con su calidad, con su estilo impecable por darnos un nuevo triunfo en un certamen sudamericano. Pero pudieron más que todo las grandes condiciones físicas de la campeona argentina. No por ser vencida nuestra excelente muchacha, cejó en su empeño de superación y cuando votó la vara en el 1.55 metro la vimos llorar de pena. Fué como la síntesis misma de cuánto había puesto en su tarea de alcanzar la victoria. Saltó sí 1.51 metros y eso es ya una brillante performance y la más notable que una atleta chilena es capaz de cumplir en la actualidad. Es su mejor elogio.

En salto alto no se revelaron atletas de muchas condiciones, al menos por el momento, ya que RENATA EBERSPERGEN, de quien tanto esperábamos por sus buenos medios físicos sólo alcanzó 1.40 metros sin mejorar. ANA PAREDES, de Valparaíso, saltó también la misma altura, teniendo aptitudes. Carlos Strutz tiene confianza en ella.

CRISTIE BALDE, es la tercera del salto con 1.41 metros y a nuestro juicio si GABRIELA SPRENGER no logra ser la campeona de tantos títulos que conocíéramos en años anteriores —que ahora logró salvar la altura de 1.45 a fines de temporada— bien podría ser la que adquiriendo ese estilo de que carece en absoluto, toda una campeona en germen.

En el salto largo ILSE BARENDS saltó en el Sudamericano, 5.03 metros, única performance aceptable de nuestras defensoras y la mejor del año.

La siguen la señora BETTY MORALES, con 4.87 metros, y ELENA MARTINELLI, con 4.83 metros.

Debe señalarse en esa prueba los 4.70 de ELIANA PAPPES, a quien mencionamos en 100 metros y que, por su velocidad, puede ser una buena especialista en largo.

LANZAMIENTOS

URSULA HOLLE es la gran figura de los lanzamientos. En efecto, alcanzó los 9.85 metros en bala, estando por tanto sólo a 11 centímetros del record chileno que tiene EDITH KLEMPAU, quien no reveló esta temporada ser la misma atleta de otros años. En el lanzamiento de la jabalina la vigorosa atleta del Club Alemán logró la distancia de 36.68 en el torneo Santiago-Valparaíso, de septiembre, mejorando así paulatinamente todas sus marcas de 1941, y por mucho las de años anteriores. Creemos que pronto con el estilo apropiado a sus eficientes medios físicos, será la nueva recordwoman nacional en ambas pruebas, y quizás si la mejor del continente, a juzgar por la calidad que exhibieron las atletas de otros países en el torneo de Buenos Aires.

OLGA MERINO bien merece frases de estímulo con su marca de 34.63 obtenida en el certamen continental, y que es la mejor de su lucida carrera atlética a la que parece que ha puesto fin al haber contraído matrimonio.

En el dardo, después del lanzamiento de ILSE BARENDS, de 31.07, el tercero de la prueba, figura como promisor de actuaciones de valor el que logró MELITA RUDOLPH en la selección de abril, y que es de 28.7 metros. Para una atleta novicia como es ella, es sin duda una marca eficiente.

Y por último, en el disco, CRISTIE BALDE fué la gran revelación. Llegó a la selección para el Sudamericano, prestigiada con los antecedentes proporcionados por Ewin Reimer, que en Valdivia le había inculcado los primeros elementos de estilo. Y con su chispa, con una tranquilidad de atleta foguea-da, se dió el lujo en el torneo de Buenos Aires de superar a todas las atletas del continente obteniendo una resonante victoria con 35.59 metros, distancia que no sólo sería de valer para una novicia, sino para cualquiera de experiencia. La señorita BALDE es, hoy por hoy, una de las atletas de más condiciones.

En disco la escoltan LOLE ZUPPELLIUS, otra dama que como lanzadora tiene un buen porvenir.

EL PROGRESO ES EVIDENTE

Esta crónica que es un esquema de todo lo más destacado que ha tenido nuestro atletismo femenino en sus actuaciones del año pasado, confirma el progreso técnico que evidencia claramente sus perfomances, y si bien es cierto que no son muchas las nuevas figuras, tampoco se puede prescindir de las atletas que con su experiencia con su cariño por estas actividades han contribuido a una evolución que ha permitido mantener un prestigio ya bien ganado en las pistas sudamericanas.

La señora Betty Morales de Otto e Ilde Barends han aportado en tal sentido un valioso bagaje de conocimientos y, sobre todo, una estimulante dosis de entusiasmo. Así han logrado que, junto con Elena Martinelli, otra atleta que ha terminado su carrera, surjan otros valores que como los que destacamos forman esa reserva —que al igual que en el atletismo masculino— está llamada a tener una brillante figuración en fechas cercanas.

Pero para lograr progresos para que no se pierdan esfuerzos y calidades es necesario, repetimos, obtener un programa bien estudiado de acción que ojalá que en todos los torneos esté representado por algunas pruebas en las que puedan inscribir sus nombres todas las damas a quienes haya llamado la atención el atletismo. Sería el primer paso para vigorizar sus actividades y conseguir performances superiores a las que durante el año de 1941 se obtuvieron con brillo.

A este programa es indispensable, como también lo indicábamos, que se ponga a un entrenador suficientemente capacitado para orientar a las atletas nuevas o campeonas en corregir aquello que contribuya a sus progresos. Y como esto es de trascendente importancia, nuestras dirigentes deben abordarlo con un criterio práctico que redunde en beneficios positivos y que se traduzcan en marcas mejores: ese es el problema y hacia ello debe tender la solución.

FRITZ.

Para los uruguayos el crack Laferrara es un gran "bluff"

Línea delantera del seleccionado argentino. Al centro está Laferrara. Los demás componentes son, de izquierda a derecha: Heredia,, Pedernera, Moreno y García

Muchas veces se ha discutido la propaganda exagerada que se hace en Argentina para con sus cracks que encierran mayor atracción.

El diario "El Debate", se ha preocupado de este asunto con motivo del reciente Campeonato Sudamericano de Football, como puede observarse en el artículo que reproducimos, en que se habla del centro delantero de estudiantes de La Plata, Laferrara.

Dice así:

"Según la prensa de Buenos Aires, el centro delantero de Estudiantes de La Plata era la esperanza más firme de su fútbol. Su juventud y sus condiciones de goleador nato, le permitieron ocupar, en todo momento, primeros puestos en la tabla de scorer del último Campeonato argentino, lo cual parecía ser una demostración terminante de los juicios laudatorios de los críticos vecinos.

Cuando Boca se interesó por su concurso, pese a contar con un valor tan interesante como Sarlanga, se afianzó más esa creencia entre nuestro público, que se preparó a ver el "Fenómeno", cuando vino la noticia de que Laferrara integraba el plantel argentino.

Pero Stábile, que es "zorro" viejo y pronto conoce los puntos de cada uno, lo relegó a un plano secundario, prefiriendo al veterano Masantonio, pese a su evidente declinación, que al nuevo astro.

Así fué cómo en los primeros matches el "Fenómeno" continuaba oculto y parecía condenado a continuar hasta el final del Torneo, pegado a la línea del outball.

Vino el match con Perú. La delantera argentina no conseguía hacerle bajar la guardia a la férrea defensa peruana, pese al handicap que ya con tiempo se habían asegurado los albicelestes, al obligar a quedar al margen al golero Honores.

Los minutos pasaban y el empate subsistía. Fué entonces cuando Stábile, por hacer algo resolvió la suplantación de Laferrara. Nos preparamos para ver al "Fenómeno". Pero el hombre vivió escondido entre los backs peruanos, y su figura pasó completamente inadvertida. Eso sí, su entrada tuvo virtudes de mascota, pues fué en ese interín cuando Moreno conquistó los dos goles que significaron la conquista de la victoria.

Sin duda, impresionado por la influencia mágica que ejerció en los minutos postreros del match con Perú, el "Coach" Stábile resolvió su inclusión en el match contra Chile.

Fué entonces cuando tuvimos ocasión de ver al "Fenómeno". Estuvo en la cancha los cuarenta y tres minutos y medio que duró el match y continuó en ella los treinta minutos siguientes, que fueron de espera. Y, palabra, en los setenta y tres minutos y medio no vimos al jugador que buscábamos. Laferrara nos resultó un delantero parecido a Rongo. Y nosotros, y muy especialmente los peñalorenses, bien saben cuáles eran los puntos que calzaba el sustituto de Bernabé Ferreyra.

Ha pasado otro "bluff" de la prensa argentina. Pasó, al igual que Rongo y que tantos otros, formados por una propaganda dirigida.

¿Y los cincuenta mil nacionales de Boca Juniors? Ese es otro "bluff". Tiene las mismas características de los contratos de los astros cinematográficos que firman un documento con elevadas cifras para la publicidad y otro, mucho más modesto para la Administración.

Porque no podemos creer que los clubes profesionales argentinos gasten la plata tan tontamente. Además, el Laferrara ha alcanzado una cotización tan alta: ¿Cuánto valdría la transferencia de Moreno?

Bluff, bluff, puro bluff".

INSCRIPCIONES DEL C. DE FOOTBALL DE LOS BARRIOS SE CERRARAN HOY

YA SE HA DICHO, tantas veces, pero siempre resulta nuevo: hay que darle importancia al fútbol entusiasta de los muchachos de barrio. Hay que encauzar toda esa energía dispersa, por un camino creador y ordenado. Hasta ahora, los clubes profesionales, con mejor figuración en la tabla, atrapan esos valores anónimos para sepultarlos en los cuadros inferiores; porque cuando hay vacantes, contratan jugadores extranjeros. No hay derecho.

Esta situación obliga a prestar colaboración al torneo de football entre los clubes libres de barrio que se están organizando. De ahí el enorme interés que se advierte ante este importante certamen que se hace por primera vez.

LAS BASES

La competencia se ha dividido en dos categorías: Adultos e infantiles. Esta última comprende los jugadores entre los 12 y 16 años inclusive. De ahí en adelante, pueden inscribirse entre los adultos.

La primera parte, en las dos categorías, se jugará por simple eliminación para hacerlo por el sistema de doble eliminación en la semifinal.

La Revista "Ercilla" abrió inscripciones para este campeonato y ya cuenta con 90 inscritos. La fecha última en que pueden hacerlo otros clubes es hoy, hasta las 20 horas, en Agustinas 1639.

PREMIOS Y CANCHAS

Los organizadores del torneo anuncian valiosos premios.

Los partidos se jugarán según el calendario compuesto por el Consejo de Delegados, con representantes acreditados de cada uno de los clubes participantes.

El torneo de infantiles se jugará en la cancha 2 y 3 del Estadio Nacional. El de adultos, en la cancha de la Academia de Humanidades y otras.

El desfile inicial de los equipos participantes, en que se otorgará premios especiales a los mejor presentados, se fijó para el 15 de este mes.

DIRECTORIO DEL TORNEO

En reunión efectuada el sábado se eligió el siguiente directorio que dirigirá el torneo: Arbitro general del torneo, Carlos Morales S.; presidente, Arturo Valenzuela; vice, Juan Serra; secretario, Juan Vincenti; directores, Arnaldo Valdebenito (Providencia-Ñuñoa).

PERDIO GARCIA HUIDOBRO

Pormenores sobre el debut del campeón chileno en el Madison Square Garden

Se esperaba con lógico interés la actuación que le cabría al gran atleta chileno Guillermo García Huidobro en su primera intervención en las pistas de Nueva York.

En efecto, el sábado en la noche se llevó a cabo en el Madison Square Garden un torneo en el que figuraba la prueba de 1.000 yardas (944.40 metros) con la participación de algunos semifondistas de calidad.

Sensiblemente García Huidobro no pudo cumplir una performance como la que se esperaba de sus grandes medios de acción, y a pesar de sus meritorios esfuerzos, se mantuvo sólo en los tres últimos lugares durante el desarrollo de la carrera, en la que intervinieron 7 atletas, y llegando último a 10 metros más o menos de su competidor más cercano.

Cabe señalar que "Memo" derrochó todas sus energías por tener una mejor figuración. Cuando faltaban 50 yardas para dar término a la prueba trató de pasar adelante, pero fué superado, llegando a la meta sumamente fatigado y dando muestras inequívocas que no ha podido aún recuperar su estado físico, afectado desde que arribó a Estados Unidos, por la baja temperatura y, además, por el hecho de que en el corto tiempo que ha estado entrenando, no se ha habituado a la modalidad de correr en pistas de madera.

La carrera que comentamos fué estrechamente disputada, sobre todo en la última vuelta, demorándose en dar su fallo los jueces de llegada porque el atleta que aparecía en primer lugar cayó en la meta misma y debió darse el triunfo al segundo — de acuerdo con la reglamentación vigente — porque el ganador, en su caída, no alcanzó a tocar con su cuerpo la línea de llegada.

XIV CAMPEONATO SUDAMERICANO DE FOOTBALL

1942	ARGENTINA	BRASIL	CHILE	ECUADOR	PARAGUAY	PERU	URUGUAY
ARGENTINA		2 - 1	G. R.	12 - 0	4 - 3	3 - 1	0 - 1
BRASIL	1 - 2		6 - 1	5 - 1	1 - 1	2 - 1	0 - 1
CHILE	P. R.	1 - 6		2 - 1	0 - 2	0 - 0	1 - 6
ECUADOR	0 - 12	1 - 5	1 - 2		1 - 3	1 - 2	0 - 7
PARAGUAY	3 - 4	1 - 1	2 - 0	3 - 1		1 - 1	1 - 3
PERU	1 - 3	1 - 2	0 - 0	2 - 1	1 - 1		0 - 3
URUGUAY	1 - 0	1 - 0	6 - 1	7 - 0	3 - 1	3 - 0	

LA CLASIFICACION GENERAL

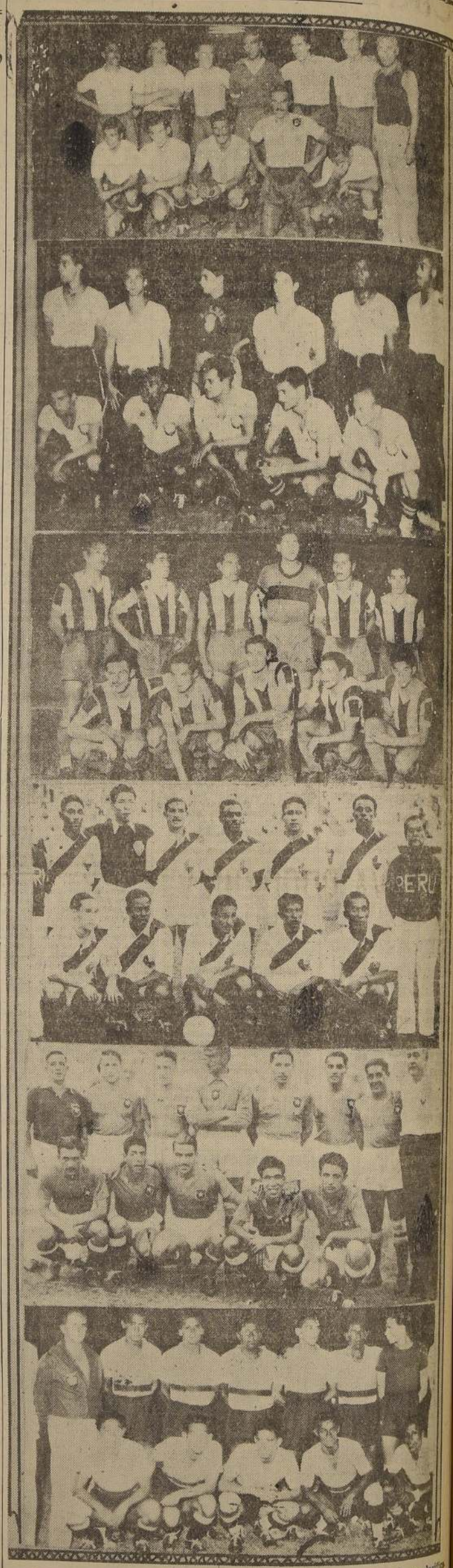

Terminado antenoche el XIV Campeonato Sudamericano de Football, su clasificación general es la que consignamos a continuación:

1.o Uruguay, invicto, con 12 puntos a favor y 0 en contra. Marcó 21 goles y en favor y su valla la vencieron en 2 oportunidades.

2.o Argentina, con 10 puntos a favor y 2 en contra. Obtuvo 21 goles y le marcaron 6.

3.o Brasil, con 7 puntos a favor y 5 en contra. Goales a favor, 15 y, en contra, 7.

4.o Paraguay, con 6 puntos a favor y 6 en contra. Goales a favor, 11 y, en contra, 10.

5.o Perú, con 4 puntos a favor y 8 en contra. Goales a favor, 5 y, en contra 10.

6.o Chile, con 3 puntos a favor y 9 en contra. Goales a favor, 4 y, en contra 15.

7.o Ecuador, con 0 puntos a favor y 12 en contra. Goales a favor, 4 y, en contra 31.

Caupolicano ganó premio "Don Alvaro", compromiso básico de la reunión de ayer en el Club Hípico

EL HIJO DE NID d'OR BATIO POR UN CUERPO A POLIUTO, QUEDANDO TERCERO, A DOS LARGOS, EL FAVORITO CUATRO ASES, DELANTE DE ALABASTRO. — POETISA (HERMANN GOOS) ABANDONO LA CATEGORIA DE PERDEDORES. — LA CONDICIONAL PARA 3 AÑOS GANADORES SE LA ADJUDICO MAHARANI. — ELEGANTISIMA, TRIVOLI, FARAMALLERA, DIATRIBA, GOLD KING Y PRINCESA TURANDOT TRIUNFARON EN LOS HANDICAPS DE VELOCIDAD. — MANCO CAPAC AVENTAJO A CINZANO, EN EL PREMIO "LA NACION", DISPUTADO EN EL SPORTING CLUB Y QUE SE TRANSMITIO TELEFONICAMENTE. — RELACION Y RESULTADOS GENERALES DE LAS DISTINTAS COMPETENCIAS Y NOTICIAS DIVERSAS

La tarde excesivamente calurosa no fué inconveniente para que una numerosa concurrencia asistiera a presenciar las carreras de ayer en el Club Hípico, cuyo programa se desarrolló en medio de general entusiasmo y con incidencias dignas de especial mención.

Los favoritos tuvieron mala actuación, ya que fueron Poetisa y Diatriba los únicos que lograron corresponder a la confianza del público. De los otros, Trampolín llegó segundo; Cuatro ases se clasificó tercero; Triunfador y Desdén remataron cuartos y por último, Auquille, Quilicura y Morny no ocuparon sitio en el marcador.

Los mejores dividendos de la tarde fueron los proporcionados por Elegantísima y Gold King, que repartieron $ 87.60 y $ 58.60 ambos por unidad de cinco, respectivamente.

Entre los profesionales se distinguieron los jockeys Flores y Cabrera, que consiguieron dos victorias cada uno: con Poetisa y Trivoli el primero y con Diatriba y Maharani el segundo.

A continuación hacemos nuestra acostumbrada relación sobre el desarrollo de las distintas competencias.

PRIMERA CARRERA

Se dió comienzo a la reunión con el premio Duty, handicap sobre 800 metros, y que se resolvió por la sorpresa de Elegantísima, que pagó $ 87.60 por cinco, al dominar a Auque y Conserva.

Ordenada la salida Auque pisó al frente y rápidamente se cortó dos cuerpos sobre Triunfador, en cuya siga se movían Elegantísima, Conserva, Piave, Nunca Jamás, Valientechiro, y los restantes sin colocación definida y con Pensamiento al fondo.

En la forma apuntada se desarrolló la carrera hasta la entrada de la recta, en donde Elegantísima cargó sobre Triunfador, al que dominó inmediatamente, a la vez que Conserva arremetía por tercera línea.

Al final de las galerías, Elegantísima cayó sobre Auque, el que opuso tenaz resistencia, pero debió ceder ante el mayor empuje de la hija de Don Raúl, que concluyó por derrotarlo por 1|2 pescuezo. El tercer lugar, a 1 1|2 cuerpo, lo ocupó Conserva, delante de Triunfador, Nunca Jamás, Valientechiro y Piave. Ultimos Florista y Pensamiento.

SEGUNDA CARRERA

El premio Duraznito, sobre 1.500 metros, para potrancas de tres años no ganadoras, se lo adjudicó la gran favorita Poetisa, que no necesitó emplearse para dar cuenta de Fanny y Maribel.

Alzadas las cintas Hasta Ahí surgió a la vanguardia y con gran facilidad se distanció hasta tres cuerpos de Bola Vista, tras la cual alternaban Maribel, Fanny, Poetisa, Perla Linda y las demás en larga fila que cerraban Wilma y Acertada.

Poco antes de la curva Bola Vista cargó sobre Hasta Ahí a la que dominó sin mayor esfuerzo, pero una vez en tierra derecha fué dominada por Maribel y Fanny, a la vez que Poetisa buscaba paso sin conseguirlo.

A la altura de las galerías, Fanny dejó atrás a Maribel, pero muy pronto recibió la ofensiva de Poetisa, que sin ser mayormente exigida liquidó la situación a su favor a 150 metros para el disco, cruzando la raya con dos cuerpos sobre la pupila del Lurín. Tercera, a cabeza, remató Maribel, y a continuación Hasta Ahí, Estaquilla y Bola Vista. Ultimos, Acertada y Wilma.

TERCERA CARRERA

La tercera carrera, premio Dichoso, y que correspondía a otra de las series de 800 metros, fué una holgada victoria para Trivoli, que precedió a Trampolín y Kara Kara.

Despachado el grupo, Trivoli se encargó de mostrar el camino, asediado de cerca por Trampolín, viéndose a continuación a Kara Kara, Audiencia, Tamerlan, Uriburu y Day Dream, con Rivarola y Goldstein en los últimos puestos.

Al volcar el codo, Trampolín estuvo por breves momentos en una línea con el leader, pero en los comienzos de la recta, se desprendió nuevamente Trivoli, a la vez que avanzaba Uriburú, hasta liquidar a Audiencia y Tamerlán.

Los tramos finales carecieron de interés, pues, Trivoli, evidenciando clara superioridad sobre sus rivales, se limitó a galopar, cruzando el disco con 1 1|2 cuerpo sobre el favorito Trampolín, que lo persiguió infructuosamente durante todo el recorrido. El tercer puesto, a igual distancia, lo conservó Kara Kara, que aventajó a Causeo, Tamerlán y Audiencia. Ultimos, Rivarola, Pillán y Primavera.

CUARTA CARRERA

Ocupaba el cuarto lugar del programa el premio Durbar, también sobre 800 metros, y en donde Faramallera debió apelar a sus mejores energías para vencer a Monte Baeza y Camarico.

Cuando el campo quedó libre, Trayectoria surgió a la vanguardia asediado a escasa diferencia por Monte Baeza, que poco antes de la curva la dominó, quedando tercera Faramallera delante de Camarico, Noctovisina, Auquilla, Aucolín y Mareada, mientras que Concordia corría a retaguardia.

Cubiertos los primeros tramos de la tierra derecha, Monte Baeza se cortó más de un cuerpo sobre Trayectoria y Faramallera, al tiempo que Camarico avanzaba con seguridad.

Al final de las populares, decayó Trayectoria, dando paso a Faramallera, por el lado interior, la que muy cerca del disco dió caza a Monte Baeza, batiéndolo por una cabeza a la llegada. El tercer puesto, a un cuerpo lo ocupó Camarico, que precedió a Trayectoria. Auquilla, Noctovisina y Aucolín. Último llegó Clavado.

QUINTA CARRERA

A continuación se disputó el premio Dover, sobre las mismas bases y recorrido de la anterior, y en donde la favorita Diatriba triunfó en buena forma sobre Nothing y Tokio.

Iniciado el movimiento, Diatriba se encargó de mostrar el camino, cortada un cuerpo sobre Nothing, que aventajaba por igual distancia a Tokio, quedando más atrás Selénica, Conocido y Retreta, en tanto que Azafrán y Regocijo actuaban al fondo.

En la forma anotada se desarrolló la prueba hasta la entrada de la tierra derecha, en donde Nothing, en rápido avance, dominó a Diatriba, pero ésta, estimulada al freno por su piloto, recuperó su situación de privilegio a la altura de las galerías, y desprendiéndose paulatinamente de Nothing, lo derrotó por 3|4 de cuerpo a la llegada. El tercer lugar, a 2 largos, lo conservó Tokio; cuarta, Selénica; quinto, Conocido; sexta, Retreta; séptimo, Azafrán, y octavo y último, Regocijo.

Diatriba delante de Nothing, Tokio y Selénica en la quinta

SEXTA CARRERA

El handicap de semifondo, premio Don Alvaro, sobre 1.800 metros, y que hacía las veces de clásico, quedó reducido a última hora a 4 competidores, correspondiendo los honores a Caupolicano, que triunfó sobre Poliuto y Cuatro Ases.

La "suelta" vino rápidamente, y Cuatro Ases hizo de leader, cortado más de un cuerpo sobre Poliuto, que aventajaba por tres a Alabastro y éste, por otro tanto a Caupolicano.

Volcado el primer codo, el puntero aumentó a dos largos el claro sobre Poliuto, que precedía por igual distancia a Alabastro y Caupolicano, que ahora corrían apareados.

En la forma apuntada llegó el pequeño grupo a la recta final, en donde Poliuto acudió en busca de Cuatro Ases, al que dominó sin lucha, al tiempo que Caupolicano se hacía presente por la tercera línea, con frescas energías.

A 150 metros para la raya, Caupolicano emparejó posiciones con Poliuto, y desprendiéndose paulatinamente de él, concluyó por batirlo en el mejor de los estilos y por un cuerpo. Tercero, a dos largos, remató Cuatro Ases y cuarto y último Alabastro.

SEPTIMA CARRERA

En séptimo término se corrió el premio Dorama, condicional sobre 1.500 metros, para tres años ganadores, y en donde Maharani, que estaba muy sostenida en las cotizaciones, aventajó por la distancia mínima a Recoleto.

El pique se efectuó con Los Tiempos en el puesto de peligro, cortado un cuerpo sobre [illegible], quedando más atrás Sidi Barrani, Desdén, Recoleto y El Nato, con Maharani y Alhajera al fondo.

Sin variantes se desarrolló la prueba hasta la entrada de la tierra derecha, en donde avanzaron simultáneamente Desdén, Sidi Barrani y Maharani, los que en las galerías dieron caza a los leaders, siguiendo en emocionante lucha al disco, a la que pronto se incorporó Recoleto.

En los tramos decisivos y cuando Maharani había logrado desprenderse, cayó sobre ella Recoleto, pero ya la meta estaba encima, y debió conformarse con el segundo puesto, a media cabeza de la hija de Freeman. El tercer lugar, a un cuerpo, lo conservó Los Tiempos, que aventajó a Desdén, Sidi Barrani y Sultán. Ultimos, Alhajera y El Nato.

OCTAVA CARRERA

La penúltima carrera, premio D'Alembert y que correspondía a la mejor serie de los handicaps de velocidad, lo ganó Gold King, que abonó $ 58.60 por boleto al dominar a Charavisano y Funiculí.

Después de algunos minutos de espera, debido a las mañas de Bella Sombra y Funiculí, se dió la señal, y Charavisano fué el primero en surgir a la vanguardia, pero muy luego fué desplazado por Gold King, quedando terecra Funiculí, delante de Novilunio, Quilicura y Bella Sombra, con Bayadera en la última línea, debido a que movió mal.

Sin que se registraran cambios de importancia, llegó el lote a tierra derecha, en donde Charavisano acudió en busca de Gold King, a la vez que se hacían presentes Funiculí y Bayadera.

En los tramos finales, Charavisano y Funiculí amagaron seriamente las posiciones de Gold King, pero éste, exigido a la huasca en todo momento, se defendió con éxito, y logró alcanzar el disco cuando mantenía un pescuezo sobre el pupilo de Valderrama. Tercera, a 1|2 pescuezo, llegó Funiculí; cuarta, Bayadera; quinto, Novilunio; sexta, Quilicura y séptima y última, Bella Sombra.

NOVENA CARRERA

Se dió término a la interesante reunión con el premio Durham, también sobre 800 metros, y en donde Princesa Turandot obtuvo una ajustada victoria sobre Rocafina.

La movida se efectuó con Morny en el sitio de avanzada, pero muy luego fué substituído por Rocafina, que tomó más de un cuerpo sobre Princesa Turandot, viéndose tercera Rajatabla, delante de Borneador, Monseigneur, Supremacía, Yacanto y los restantes con Catherine II cerrando la marcha.

Sin ninguna alternativa se desarrolló la carrera hasta la entrada de la recta, en donde Rocafina se desprendió no menos de tres cuerpos sobre el grupo, y al parecer con su triunfo asegurado.

Al final de las populares, la puntera dió señales de fatiga, de lo que se aprovechó Princesa Turandot para darle caza en los últimos tramos y derrotarla por 1|2 pescuezo a la llegada. Tercera, a dos cuerpos, en fuerte atropellada, remató Supremacía, que precedió a Borneador, Yacanto y Monseigneur. Ultimos, Mary Rosa y Catherine II.

DECIMA CARRERA

Como número extra, se transmitió telefónicamente desde el Sporting Club, el desarrollo del premio LA NACION, que fué ganado por Manco Capac, maestramente dirigido por Ruperto Donoso. El hijo de Duraznito batió por cabeza a Cinzano, quedando tercero Carcamán a dos cuerpos delante de Acharolado, que contó con los honores de la cotización.

Faramallera derrota en la misma raya a Monte Baeza en los 800 metros de la cuarta. Tercero Camarico y cuarta Trayectoria.

Caupolicano derrota por un cuerpo a Poliuto en la prueba principal. Más atrás finalizan Cuatro Ases y Alabastro.

NOTICIAS DEL COMISARIATO DEL CLUB HIPICO

PRIMERA CARRERA. — Se multó al jinete L. A. Bravo en $ 100 por incorrecciones cometidas en el recinto de peso.

—Se multó en $ 50 a Florista y Piave por presentarse sin sus colores.

—Reclamó F. Poblete (Valientechiro) contra J. Olivares (Triunfador) y éste contra R. Valladares (Nunca Jamás), por cargarlo a poco de partir, y L. Salas (Pensamiento) contra J. Villa (Auque) por abrirlo al partir. Desestimados.

SEGUNDA CARRERA. — Se multó en $ 20 a Bola Vista por atrasarse al ensillar para ir al paseo y al salir a la cancha.

—Se multó en $ 20 a Souvenir por presentarse sin sus colores.

—Reclamó D. Vargas (Perla Linda) y M. Araneda (Acertada) contra J. González (Hasta ahí) y éste contra L. Morgado (Maribel), por cargarse a los 150 metros corridos. Se suspendió a L. Morgado por una reunión.

—Se presentó F. Gómez (Reliquia) a dar cuenta de que la yegua se sintió durante el curso de la carrera.

—Se autorizó a G. Alcalde para conducir a la yegua Funiculí, en la 8.a carrera, por tener contrato de aprendizaje con el preparador Segundo Miranda.

CUARTA CARRERA. — Se multó en $ 50 a Trayectoria por presentarse sin sus colores.

Reclamó G. Cabrera (Trayectoria) contra P. Flores (Auquilla) por cargarlo hacia adentro en la partida y en la recta; éste contra G. Sepúlveda (Camarico) y D. Vargas (Monte Baeza) por cerrarlo en la tierra derecha. Se multó en $ 100 a G. Sepúlveda y D. Vargas por ser los causantes.

—Reclamó J. Morales (Clavado) contra L. Araya (Pilín) por cargarlo en la curva. Se desestimó por haberse comprobado que la yegua Pilín fué pisada en el casco de la mano derecha.

—Reclamó D. Vargas (Monte Baeza) contra R. Cárdenas (Aucolín) por molestarlo en la partida. Casual.

QUINTA CARRERA. — Reclamó P. Zo González (Nothing) contra G. Cabrera (Diatriba) por molestarlo en la tierra derecha. No se dió lugar y se notificó al preparador E. Scala de que debe adiestrar a su pupilo para correr, pues en caso contrario será suspendido.

SEXTA CARRERA. — Reclamó J. Donoso (Cuatro Ases) contra R. Cárdenas (Poliuto) y G. Sarmiento (Caupolicano) por haberse visto obligado a levantar al quedar encajonado entre los dos caballos. Casual.

SEPTIMA CARRERA. — Reclamó F. Poblete (Sidi Barrani) contra H. Herrera (Recoleto) y éste contra G. Cabrera por molestarse faltando 200 metros para la meta. Se multó en $ 100 a H. Herrera y G. Cabrera por no conservar su línea al final, provocando el encajonamiento de Sidi Barrani.

—Reclamó E. Saavedra (Alhajera) contra R. Cárdenas (Desdén) y éste contra C. Rebolledo (Los Tiempos), por molestarse entre las dos curvas. No se dió lugar.

OCTAVA CARRERA. — Reclamó J. Villa (Bayadera) contra G. Sarmiento (Quilicura) y éste contra G. Alcalde (Funiculí) por molestarlo a poco de partir.

—Reclamaron: R. Morales (Novilunio), G. Sarmiento (Quilicura) y J. Donoso (Bella Sombra) contra A. Silva (Gold King), por abrirlo en la tierra derecha y darle un huascazo; y viceversa, por cargarlo en los primeros 200 metros. Se comprobó que los culpables de estos reclamos fueron A. Silva, que cruzó a todo el lote a poco de partir, y G. Alcalde, que lo cruzó al llegar a la curva. Se suspendió por 6 reuniones a A. Silva y por 3 a G. Alcalde, sin perjuicio de la suspensión que está cumpliendo.

NOVENA CARRERA. — Reclamaron G. Sarmiento (Mary Rosa) y R. Cárdenas (Morny) contra R. Castillo (Yacanto) y éste contra R. Madariaga (Rocafina) por molestarlo a poco de partir. Se suspendió a R. Castillo por dos reuniones por ser el causante de los reclamos y se le amonestó por reclamar sin fundamento contra R. Madariaga.

—En esta carrera el Juez de Partida cambió de colocación en las huinchas a Rocafina y Borneador y en la 8.a a Funiculí.

PAPAYA BROCKWAY

Se avisa al público y comercio en general que habiéndose promulgado la ley 7.167 que aumenta el impuesto a las bebidas analcohólicas, el precio a contar desde hoy es de

$ 36.-

el cajón de 48 botellas puestas a domicilio.

NO PAGUE MAS DE ESTE PRECIO.

SI NO ES BIEN ATENDIDO RECLAME A LA FABRICA, TELEFONO

51833

MADERAS

Secas de la más alta calidad a precios sin competencia en plaza, las consigue Ud. UNICAMENTE en el más IMPORTANTE Y MODERNO ESTABLECIMIENTO MADERERO DEL PAIS.

Avda. Irarrázaval 361, esquina Seminario

Teléfono 45873

CIA. MADERERA VILLANUEVA LTDA.

SANTIAGO — TEMUCO

RESULTADOS GENERALES DE LAS CARRERAS DE AYER (Pista liviana)

Primera carrera. — 800 metros. $ 4.000 al 1.o

	G.	P.
1.o Elegantísima, 54 kilos, por Don Real y Ellen, del señor Eduardo Kunstmann, jinete, L. A. Moraga	271	232
2.o Auque 46, J. Villa	30	178
3.o Conserva 49, J. Freire	427	321
4.o Triunfador 56, J. Olivares	1091	391
Pensamiento 56, J. Olivares	203	136
Mae West 52, H. Herrera	80	76
Florista 51, Alej. Bravo	959	502
Tarragona 52, R. Castillo	61	38
D. Francisquita 51, P. Zo González	161	101
Ancud 50, P. Cariceo	173	126
Cantarín 50, J. Donoso	594	391
Nunca Jamás 46, R. Valladares	105	77
Piave 49, O. Plaza	247	118
Valientechiro 59, F. Poblete	959	605
	5661	3281

Ganada por 1|2 cuerpo; el 3.o a 1 1|2 de cuerpo. Tiempo: 48.4|5.
Preparador de la Ganadora: Eduardo Inda.
No corrió: Nogal.

DIVIDENDOS

Ganador de Elegantísima	$ 87.70
Placé de id.	19.50
Id. de Auque	23.90
Id. de Conserva	15.50

2.a Carrera. — 1.500 metros. $ 6.000 al 1.o

	G.	P.
1.o Poetisa, 56 kilos, por Hermann Goos y Charminguina, del Stud "Las Termas", jinete P. Flores	3785	1334
2.o Fanny 54, J. Morales	1026	580
3.o Maribel 54, L. A. Morgado	1559	871
4.o Reliquia 51, P. Gómez	696	527
Bola Vista 53, J. Freire	350	252
Camarera II 53, R. Castillo	463	327
Hasta Ahí 56, Juan González	556	275
Wilma 56, R. Cárdenas	233	151
Acertada 54, M. Aranda	133	82
Esperteina 54, Alb. Silva	124	76
Estaquilla 54, C. Rebolledo	564	435
Perla Linda 51, D. Vargas	634	447
Souvenir 51, P. Plaza	491	386
	10614	5742

Ganada por 2 cuerpos; el 3.o a cabeza. Tiempo: 1.32 3|5.
Preparador de la Ganadora: Pedro Bagu.

DIVIDENDOS

Ganador de Poetisa	$ 11.60
Placé de id.	7.50
Id. de Fanny	10.80
Id. de Maribel	8.90

3.a Carrera. — Premio Dichoso. — 3.a Serie. 800 metros. $ 4.000 al 1.o

	G.	P.
1.o Trivoli, con 55 kilos, por Tristán y Micheo del Stud "Olga María", jinete P. Flores	2112	959
2.o Trampolín 51, F. Poblete	4487	2450
3.o Kara Kara 51, P. González	1105	530
4.o Uriburú 50, C. Araos	625	458
Rivarola 56, L. Galaz	435	257
Audiencia 55, B. Saavedra	550	267
Morgana 55, R. Castillo	564	359
Pillán 55, J. Alarcón	264	147
Amigable 54, H. Herrera	249	144
Day Dream 50, J. Muñoz	260	206
Causeo 54, R. Cárdenas	949	838
Fosfatina 53, H. Cariceo	57	51
Goldstein 53, O. Plaza	175	142
Tamerlán 50, L. A. Bravo	625	212
	12489	7139

Ganada por 1 1|2 cuerpos; el 3.o a 1 1|2 cuerpos.
Tiempo: 48 4|5.
Preparador del ganador: Víctor Rico.
No corrió: Carta Blanca.

DIVIDENDOS

Ganador de Trivoli	$ 34.30
Placé de id.	8.40
Id. de Trampolín	6.30
Id. de Kara Kara	10.20

4.a Carrera. — Premio Durbar. — 4.a Serie. 800 metros. $ 4.000 al 1.o

	G.	P.
1.o Faramallera, 58 kilos, por Milenko y Faramalla, del señor Alejandro Gumera, jinete L. A. Morgado	4188	2466
2.o Monte Baeza 52, J. Muños	2140	1333
3.o Camarico 55, G. Sepúlveda	1406	640
4.o Trayectoria 48, G. Cabrera	2772	1263
Libertad 58, H. Herrera	480	235
Concordia II 56, J. Alarcón	442	172
Clavado 56, J. Morales	498	297
Aucolín 53, R. Cárdenas	2570	1243
Pilín 56, L. Araya	1683	691
Auquilla 54, P. Flores	4316	1621
Mareada 53, R. Morales	387	229
Noctovisina 53, Ab. Silva	990	626
	21963	11120

Ganado por cabeza; el 3.o a 1 cuerpo.
Tiempo: 48 1|5.
Preparador del ganador: Santiago Avila.
Nocorrieron: Astronómica, Dominguera y Dormilón.

DIVIDENDOS

Ganador de Faramallera	$ 22.—
Placé de id.	8.30
Id. de Monte Baeza	11.10
Id. de Camarico	17.70

Quinta carrera — Premio DOVER. — 3.a Serie. — 800 metros. — $ 4.000 al primero.

	G.	P.
1.o DIATRIBA, con 49 kilos, por Trampiato y Trigueña, del Stud Alegría, jinete G. Cabrera	7569	2814
2.o Nothing 52, P. González	3088	1366
3.o Tokio 54, R. Morales	3959	1537
4.o Selénica 53, R. Cárdenas	3178	1625
Conocido 54, L. Ahumada	3169	1149
Regocijo 54, R. Bustamante	2276	881
Retreta 54, A. Plaza	1741	1037
Azafrán 47, J. Freire	1554	768
	26538	11196

Ganada por 3|4 cuerpo; el 3.o a 2 cuerpos.
Tiempo: 48.
Preparador del ganador: José Rojas.
No corrieron: Quiñinan, Dalila y Marat.

DIVIDENDOS

Ganador de Diatriba	$ 14.70
Placé de id.	7.20
Id. de Nothing	9.40
Id. de Tokio	9.00

Sexta carrera. — Premio DON ALVARO. — 1.800 metros. — $ 7.000 al primero.

	G.	P.
1.o CAUPOLICANO, con 53 kilos, por Nid d'Or y Perpignan, del señor Ignacio Valdés, jinete G. Sarmiento	4271	1067
2.o Poliuto 54, R. Cárdenas	7800	1923
3.o Cuatro Ases 46, J. Donoso	8238	1964
4.o Alabastro 55, J. Morales	2564	591
	22863	5540

Ganado por 1 cuerpo; el 3.o a 2 cuerpos.
Tiempo: 1.50 2|5.
Preparador del ganador: Fernando León.
No corrieron: Crispín, Bogotall, Bombón, Gulliver, Manchego y Mitroki.

DIVIDENDOS

Ganador de Caupolicano	$ 22.40
Placé de id.	8.90
Id. de Poliuto	7.20

Séptima carrera. — Premio DORAMA. — 1.500 metros. — $ 6.000 al primero.

	G.	P.
1.o MAHARANI, con 54 kilos, por Freeman y Mojigata, del Stud "El Colo" jinete G. Cabrera	7513	2822
2.o Recoleto 56, H. Herrera	2302	1120
3.o Los Tiempos 56, C. Rebolledo	1737	759
4.o Desdén 56, R. Cárdenas	7569	2700
El Nato 56, G. Sarmiento	3043	1398
Sidi Barrani 56, F. Poblete	6551	2739
Sultán 56, J. Alarcón	2761	1201
Alhajera 54, E. Saavedra	3236	1453
	34714	14214

Ganada por 1|2 cabeza; el 3.o a 1 cuerpo.
Tiempo: 1.32.
Preparador del ganador: Raúl Celpa.
No corrieron: Barón Olaf, Elina, Cutty Sark y Fa.

DIVIDENDOS

Ganador de Maharani	$ 19.40
Placé de id.	9.30
Id. de Recoleto	15.70
Id. de Los Tiempos	20.90

Octava carrera. — Premio D'ALEMBERG. — 1.a Serie. — 800 metros. $ 4.500 al primero.

	G.	P.
1.o GOLD KING, con 50 kilos, por Joy Bird y Fulanita, del Stud "Kaduk", jinete Alf. Silva	2864	1051
2.o Charavisano 61, R. Bustamante	4681	1223
3.o Funiculí 46, C. Alcalde	3005	1277
4.o Bayadera 46, J. Villa	10184	2879
Novilunio 59, R. Morales	6161	1712
Quilicura 56, G. Sarmiento	11891	4101
Bella Sombra 47, J. Donoso	1246	470
	40032	12623

Ganada por pescuezo; el 3.o a 1|2 pescuezo.
Tiempo: 47 3|5.
Preparador del ganador: C. Covarrubias.
No corrieron: Gabriela Mistral y Dinah.

DIVIDENDOS

Ganador de Gold King	$ 58.60
Placé de id.	24.80
Id. de Charavisano	22.00

Novena carrera. — Premio DURHAM. — 2.a Serie. — 800 metros. — $ 4.000 al primero.

	G.	P.
1.o PRINCESA TURANDOT, con 55 kilos, por Cedro e Ivanne Pritempa, del Stud "Los Tilos", jinete R. Morales	4036	1578
2.o Rocafina 48, R. Madariaga	2384	936
3.o Supremacía 58, J. Morales	7023	2128
4.o Borneador 48, Alf. Silva	1666	694
Sarraut 57, F. Gómez	363	206
Catherine II, 56, M. Jara	119	73
Yacanto 53, R. Castillo	5119	1713
Mary Rosa 52, G. Sarmiento	7348	2351
Morny 52, R. Cárdenas	8267	3562
Rajatabla 52, J. González	405	205
Monseigneur 50, O. Plaza	1861	618
Giocondita 49, G. Cabrera	3028	620
	30309	13361

Ganada por 1|2 pescuezo; el 3.o a 2 cuerpos.
Tiempo: 48".
Preparador del ganador: Raúl Allen.
No corrió: Mister Jack.

DIVIDENDOS

Ganador de Princesa Tarandot	$ 42.10
Placé de id.	14.80
Placé de Rocafina	17.30
Id. de Supremacía	10.40

Décima carrera. — Premio LA NACION. — 1.a Serie. — 800 metros. — $ 8.500 al primero.

	G.	P.
1.o MANCO CAPAC, con 54 kilos, por y La Princesa, del señor Constancio Silva, jinete R. Donoso	3260	676
2.o Cinzano 54, M. Quezada	3775	932
3.o Carcamán 48, O. Vergara	3117	851
4.o Acharolado 49, J. Carrasco	7394	1475
Carén 59, O. Ulloa	2334	553
Tempestuoso 53, J. Carrasco	6224	1500
Roldán 57, R. Zamudio	1175	370
Noguera 54, E. Castillo	7076	1321
Toribio 47, O. Maira	1673	586
	36231	8392

Ganada por cabeza; el 3.o a 2 cuerpos.
Tiempo: 1.23.
Preparador del ganador: C. Muñoz.
No corrieron: Furgón, Tatá y Virginia.

DIVIDENDOS

Ganador de Manco Capac	$ 28.80
Placé de id.	16.00
Id. de Cinzano	15.00
Placé de Carcamán	12.80

AVISOS ECONOMICOS CLASIFICADOS

PROPIEDADES ENTRE DELICIAS Y AVENIDA MATTA

55,000.— A dos cuadras del Cerro Santa Lucía, casita un piso fácil refaccionar. Halicito, comedor, 2 dormitorios, baño, cocina y patiecito. Ossandon.

55,000.—Bascuñán Guerrero, casa un piso, bien tenida. Hall, comedor, 2 dormitorios, baño, dependencias, patio. Bandera 168.

70,000.—Entre Argomedo y Santa Isabel, casa un piso, sólida, bien tenida. Tiene comedor, salón, escritorio, 4 dormitorios, baño instalado, dependencias, 2 patios. Deuda: 15,000.— Ossandon.

110,000.—Inmediata a 10 de Julio y Vicuña Mackenna, casa un piso, sólida, bien tenida. Tiene hall, comedor, salón, escritorio, 4 dormitorios, baño, dependencias, 2 patios extensos.— Bandera 168.

120,000.—San Isidro, propiedad de renta (cité que produce 12,000 anuales). Deuda 26,000.— Bandera 168.

120,000.—Barrio Lira-10 de Julio, con frente a dos calles, propiedad de renta que produce 19,200 anuales. Facilidades de pago.— Ossandon.

130,000.—Lira, en las primeras cuadras, casa con 8 piezas, 3 patios, baño instalado, parrón.— Bandera 168.

140,000.—Barrio 10 de Julio-Lord Cochrane, casa esquina, un piso, muy bien tenida. Living, comedor, escritorio, salón, 4 dormitorios, baño instalado, dependencias, jardín, parrón, glorieta, puerta falsa.— Ossandon.

180,000.—Barrio Carmen-10 de Julio, casa moderna, un piso, asismica, Living, comedor, 3 dormitorios, baño instalado, dependencias, patio, entrada de auto.— Bandera 168.

180,000.— Avenida Matta, en la parte más comercial, 2 casas un piso, 21 x 17 metros.— Ossandon.

200,000.—Avenida Matta, muy comercial, casa con 7 piezas y un local. Superficie 20 x 21 metros.— Ossandon.

200,000.—10 de Julio, esquina, 20 x 20 metros. Casas y locales. Rebita 19,200, fácil aumentar. Transferencia y pavimentación pagadas. Deuda 28,000.— Bandera 168.

200,000.—Entre Lira y Portugal, próximo a Delicias. Casa un piso, 14 x 70 metros. Living, comedor, salón, escritorio, 6 dormitorios, baño instalado, dependencias numerosas, jardín, parrón, árboles frutales, garage. Deuda 25,000.— Ossandon.

200,000.— Serrano, casa moderna, asismica, un piso, living con chimenea, comedor, escritorio, 4 dormitorios, baño instalado, dependencias, patio, garage. Libre de contribuciones.— Bandera 168.

250,000.—Sazié, 2 casas recién terminadas, asismicas, una con comedor, 3 dormitorios, baño instalado, dependencias, jardín y patio. La otra en dos pisos con comedor, 3 dormitorios, baño instalado, dependencias, jardín y patio.— Bandera 168.

250,000.—En pleno Barrio Cívico, casa interior de 2 pisos, bien tenida, tiene living, comedor, escritorio, 3 dormitorios, baño, dependencias, jardín, patio.— Bandera 168.

300,000.—Inmediato al Colegio de San Ignacio, dos casas altos y bajos, bien tenidas. Los bajos tienen comedor, salón, escritorio, 11 dormitorios, baño instalado, dependencias, 2 patios, parrón. Los altos, galería, comedor, salón, escritorio, 6 dormitorios, baño instalado, dependencias.— Bandera 168.

300,000.—Entre Vicuña Mackenna y General Bustamante, 2 casas modernas, sólidas, bien tenidas. Cada una con living, hall, comedor, 2 dormitorios, baño instalado, dependencias, patio. Deuda 100,000.— Bandera 168.

350,000.—Avenida República, muy buena ubicación, amplia casa sólida, con living, hall, comedor extenso, escritorio, con chimenea de mármol, 6 dormitorios, 2 baños, dependencias, 2 patios, parrón y amplio garage por calle atravesada. Deuda 45,000.— Bandera 168.

360,000.—Vicuña Mackenna, esquina, inmediato a Plaza Baquedano, casa de 2 pisos, sólida, bien tenida. Calefacción a gas. Hall, living, comedor, galería, salón, escritorio, 4 dormitorios, 2 baños instalados, toilette de visitas, dependencias, patio. Deuda 115,000.— Bandera 168.

395,000.— Avda. República, casa un piso, muy bien tenida, superficie 1,000 m2. Calefacción central y parquets. Hall, living, comedor, escritorio, 5 dormitorios con closets, 2 baños instalados, dependencias numerosas, baño instalado de empleadas, jardín, parrón, gallineros, garage con entrada de auto, amplia pieza de estudio. Deuda 65,000. Transferencias pagada.—Ossandon.

400,000.—Serrano, casa esquina, 1,500 m2. de superficie.— Bandera 268.

420,000.—Alonso Ovalle, esquina, superficie 1,500 m2., varias casas. Deuda 50,00.— Bandera 168.

460,000.— Av. Vicuña Mackenna, en las primeras cuadras, propiedad de renta, varios almacenes con casa. Renta 36,000. Superficie 660 m2. Transferencia pagada.— Ossandon.

600,000.—Av. Ejército, propiedad de renta, una casa en bajos con galerías, living, comedor, salón, escritorio, 9 dormitorios, 3 baños instalados, numerosas dependencias, jardín, árboles frutales, garage. Dos casas en altos cada una con galerías, living, comedor, salón, escritorio, 5 dormitorios, 2 baños instalados, dependencias numerosas. Renta 60,000. Facil de aumentar.— Ossandon.

700,000.—A un paso de Delicias, próximo al Barrio Cívico, 4 casas modernas, sólidas, bien tenidas. Calefacción central, elegantes recibos, 4 dormitorios, 3-1 baños instalados, terraza, garage. Deuda 80,000.—Bandera 168.

850,000.—San Francisco, esquina, superficie 4,000 m2. Cinco casas y 5 locales con habitaciones. 104,000 renta anual. Deuda 130,000.— Ossandon.

Carlos Ossandón. - Bandera 168

ACERO
OCHAVADO CUADRADO REDONDO PARA MINAS
PRECIOS BAJOS
S. SACK
Sn PABLO 1179
MORANDE 817

INDICE DE AVISOS ECONOMICOS CLASIFICADOS

1.— Alhajas, monedas y antigüedades.
2.— Automóviles, camiones y vehículos.
3.— Neumáticos, accesorios y garages.
4.— Arriendos buscados.
5.— Arriendos ofrecidos.
— Casas, chalets.
— Departamentos y piezas.
— Locales, oficinas.
6.— Abarrotes, comestibles, frutos del país.
7.— Arboles y plantas.
8.— Armas, caza y pesca.
9.— Artículos de escritorio, librería e imprenta.
10.— Aves y animales.
11.— Belleza y peluquería.
12.— Compras y ventas varias.
13.— Deportes, turismo y veraneo.
14.— Diversos.
15.— Educación.
16.— Fotografía, cine y útiles científicos.
17.— Ocupaciones buscadas.
— Empleados.
— Profesionales.
— Operarios.
— Domésticos.
18.— Ocupaciones ofrecidas.
— Empleados.
— Profesionales.
— Operarios.
— Domésticos.
19.— Residencias, hoteles, restaurantes.
20.— Materiales de construcción
21.— Metales y minerales.
22.— Motores, maquinarias y artículos eléctricos.
23.— Máquinas de escribir y coser.
24.— Muebles, menajes y artículos sanitarios.
25.— Modas e interés para el hogar.
26.— Mudanzas y transportes.
27.— Negocios e instalaciones. Compra y Venta.
28.— Objetos y animales perdidos.
29.— Personas buscadas.
30.— Préstamos, acciones y bonos.
31.— Productos medicinales.
32.— Propiedades compran:
— Casas, chalets.
— Quintas y sitios.
— Parcelas, chacras y fundos.
33.— Propiedades venden.
34.— Propuestas públicas y particulares.
35.— Radios e instrumentos de música.
36.— Remates voluntarios.
37.— Notificaciones y citaciones
38.— Sastrería e indumentarias.
39.— Talleres y composturas.
40.— Judiciales.

AGENCIAS DE "LA NACION"

Para la recepción de Avisos Económicos

SAN DIEGO 1181
Teléfono 76039.
CIGARRERIA "EL RECORD"

"FERIA MATADERO N.o 42

PORTAL EDWARDS 2748
CIGARRERIA

SAN PABLO 3258
PELUQUERIA

MAPOCHO 2674
PELUQUERIA

PROVIDENCIA 1340
PASTELERIA CHILE

IRARRAZAVAL 2897,
frente Teatro HOLLYWOOD

ROBERTO CARRASCO
MAULE 1006.

RECOLETA 794.
PELUQUERIA PARIS

DOMINICA 835
LAVANDERIA.

INDEPENDENCIA 319
LAVANDERIA HIGIENICA
SAN PABLO 1515.
ALMACEN DE MUSICA
HUMBERTO MUÑOZ

1.– Alhajas, monedas y antigüedades.

BOLETOS AGENCIA, DE joyas, compro, pagando altos precios. Av. Bernardo O'Higgins 1017. 1.o Mzo.

NOVIOS, ARGOLLAS ORO 14 Y 18 kilates, macizas, grabadas, desde $ 96 par. San Diego 780. Relojería Sportman 1 Mzo.

ORO, JOYAS, RILLANTES, PLATINO, Plata, monedas antiguas, compramos, superando cualquier oferta. Bandera 72. 1.o Mzo.

¡¡¡NOVIOS!!! PARA ARGOLLAS. Fábrica Sostin, Nueva York 66. Mayo 5

COMPRAMOS JOYAS DE valor, pagamos los mejores precios. Estado 370. 6 maz.

BRILLANTES ORO, PLATINO, boletos agencia, compro. Huérfanos 1151. Teléfono 80830 9 F

2.– Automóviles, camiones y vehículos.

SERVICIO BATERIAS ¡¡¡EDISON!!! Sarmiento Hnos Delicias 2192 10 Feb

FORD, REPARACIONES, REPUESTOS automóviles, vende y compra Bacilakos. Especialista en Ford. Delicias 2678, teléfono 90122 9 feb

BICICLETAS INGLESAS, AMERICANAS. Rosas 1142, Of. 18-19. ¡¡Facilidades de pago!! Feb 12

¡¡MUY IMPORTANTE!!
PARA LOS QUE VAN AL SUR
Antes de salir de veraneo no olvide de pasar por la
Fábrica de impermeables
"Modelo Europeo"
JOSE MEDVINSKY
No lo olviden señores veraneantes que para gozar de sus vacaciones es indispensable llevar impermeable
BENAVENTE 308
10 feb.

¡¡SEÑORES AUTOMOVILISTAS!! pergamoides, esterillas para fundas, géneros tapizar. Casa "José Queirolo". Castro 15. 2 Mzo.

$ 12.500 FACILIDADES CAMION 2 1/2 toneladas. Mapocho 3905.

VENDO SIN INTERMEDIARIOS Chevrolet 39, cuatro puertas con radio, Calle Maturana 1270.

CONTRA DOLOR DE CABEZA: Obleas Chinas Li-Wu-Pat. 6 Mzo.

COMPRO BICICLETA USADA PARA reparto, Sta. Elena 1927. Feb 9

3.– Neumáticos, accesorios y garages

VULCANIZACION ELECTRICA Good Year. B. O'Higgins 1903. 10 fbe.

SERVICIO BATERIAS ¡¡¡EDISON!!! Sarmiento Hnos. Delicias 2192. 10 feb.

MOTOCICLISTAS: NEUMATICOS, 2.50, 3.00 3.25, 4.00-19 y 27x3.85, irarrazaval 3383. 11 Feb

ENSEÑO MANEJAR Y MECANICA automóviles. Luis Miranda, profesor autorizado Almirante Barroso 762. 1.o Mzo.

OCASION, NEUMATICOS TODAS medidas. Facilidades. Arturo Prat 22. Feb 28

NEUMATICOS 4.50—21, 5.00—20, 5.50—18, 5.50—19, 6.00—19, 6.00—16, ofrece Serrano y Wormald Ltda. Av. Bernardo O'Higgins 562.

4.– Arriendos buscados.

SUÑOA, PIEZA C/S. MUEBLES, casa moderna, busca extranjero. Clasificador 651.

5.– Arriendos ofrecidos.

ADMINISTRAMOS PROPIEDADES. Caja propietarios Santo Domingo 1249 15 Mzo. 42

ARRENDAMOS PROPIEDADES Caja Propietarios Santo Domingo 1249 15 Mzo. 42

RECOLETA 415, ARRIENDANSE buenos altos, seis piezas y dependencias $ 1.200.

EN CASA DE FAMILIA SE arrienda una pieza amoblada para caballero solo o pasajero. San Ignacio 452. Teléfono 60262.

ALAMBRE
CAÑERIA
METAL DESPLEGADO
S. SACK
San. PABLO 1179
MORANDE 817

SE ARRIENDA UN LOCAL A LA calle Eleuterio Ramírez 752. Tratar al lado 750, casa 4.

NECESITO CASA c/s LOCAL, hasta $ 400. Calle Balmaceda 676 (por Recoleta).

ARRIENDO PIEZAS CON BAÑO a matrimonio o persona sola. Tratar: Ñuble 72

7.– Arboles y plantas.

ARBOLES, PLANTAS, ARBUSTOS, jazmines del cabo injertados floridos. Tierra hojas de litre. Macetero greda ofrece: Criadero Corrial, Alameda esquina Arturo Prat. 1.o Mzo.

9.– Artículos de escritorio, librería e imprenta.

LECTURAS FRANCESAS I, II y III Les Sinbes Francais, por Clarisa Polanco, Av. El Bosque 0468. Teléfono 43652. Feb. 12

PARA APRENDER RAPIDAMENTE: fácilmente Francés, Lectura Francesa, Les Venbes Francais por Clarisa Polanco. Casilla 2423. Teléfono 43652. 13 feb.

PLUMAS FUENTE, ENCENDEDORES, arreglo. Galería Alessandri 30. 13 feb

EXCELENTE TINTA NEGRA EN pasta, para duplicadoras "Gestetner". (Mimeógrafos), ofrece taller Yankee. Marín 319. Fono 83876. 9. F.

10.– Aves y animales

OCASION VENDO BURRA PREñada y triciclo. Opazo 145 Fermín Vivaceta. febr. 12

VENDO VACA RECIEN PARIDA, 15 litros arriba. Gran Avenida 6353, Paradero 17, Chacra Las Mercedes. Feb 18

11.– Belleza y peluquería.

$ 15 ¡¡¡PERMANENTES, EN PLENO centro de Santiago, con material importado; aproveche esta baratura, señorita!!! San Antonio 380. Fono 31685. 15 Feb

MANICURE A DOMICILIO, PRECIOS módicos. Teléfono 93320. (Señora Flora).

MELLY BLUMEN, TECNICA PERmanentista recién llegada Buenos Aires. Ofrece permanentes últimos estilos desde $ 20. Especialidad permanentes largas y en pelo teñido. Atiende provisoriamente su casa particular. Catedral 1859. 9 marz.

12.– Compras y ventas varias.

COMPRAMOS DENTADURAS, dientes sueltos, usados Bandera 72. 1 Mzo.

COMPRAMOS TARTARO, BOrras vino, secas y verdes. Franklin 10.

14.– Diversos

Mentalistas

FRACASOS AMOROSOS, MALOS negocios. Consulten Mentalista, Quiromántico. Pinto 1668. 14 Feb.

MEJORE SU SUERTE, ADQUIERA la piedra imán desde $ 10. Martínez de Rosas 2573. Feb. 27

PODERES DEL ESPIRITU SOLUcionan todo sufrimiento. Consulte mentalista clarovidente. Avenida Matta 43-B. Feb 10

PROFESOR "ROSTMANN", HIPnotismo, espiritismo, abandono, amores, Lord Cochrane 180. Marzo 5

15.– Educación

COLEGIO "SANTA MARIA DE Cervellón". Independencia 1737, dirigido por religiosas Mercedarias, preparatorias, humanidades hasta VI año, exámenes válidos, clases 16 marzo. Internas, medio pupilas, externas. Matrícula abierta 16 feb

CURSOS RAPIDOS TAQUIGRAfía, redacción, contabilidad, dactilografía. Instituto Comercial. Ahumada 358.

ACREDITADO INSTITUTO TECnico, Santo Domingo 1307. Dactilografía tacto, cursos completos Comercio, Telegrafía, Modas, Sombreros, Cortado Sastre, Peinados Manicures, Enseñanza garantida. Solicite prospecto

CURSOS RAPIDOS DE PEINADO y al agua al fierro, manicure, pinturas permanentes, Pélinese gratis de 3-6. Estado 25, Depto. 3.

ACADEMIA CORTE CONFECCION sombreros, manicure, jugueteria tiores, Ahumada 358. Feb 12

INGLES, MATEMATICAS, PROfesor hace clases particulares. Prepara exámenes. Agustinas 972, 10.o piso, Departamento 1006.

MATRICULA ABIERTA, CURSOS completos comercio, sección femenina independiente; cursos especiales para alumnos sin humanidades. Enseñanza perfecta garantida; profesores especializados. Cursos rápidos diurnos, nocturnos. Contabilidad, taquigrafía, aritmética, redacción, ortografía, escritura máquina. Solicite prospectos, Instituto de Contabilidad fundado 1922, Santo Domingo 1030, cerca Puente. Fono 69595. 10 feb.

¡¡¡TRIUNFE UD.!!! CURSOS "VACACIONES" ESCUELAS POLITECNICAS "DIAZ GASCOGNE". Cooperadora del Estado. Mecánica Dental (Especial, decente, lucrativo). Comercio completo. Modas: corte moderno confección excelente, sistema práctico, elegantísimo (facilísimo). Sombreros, artísticos peinados modernos (diversos). Manicure belleza, etc. Rápido, garantido, internado femenino, 28 años éxito ¡Apresúrese! Grandes facilidades. Unicamente: Santo Domingo 670. 1.o Mzo

MATRICULA ABIERTA, CURSOS diurnos-nocturnos: Comercio, Oficinistas, Cortador, Modas sombreros. Remitimos prospectos. Acreditado Instituto "Alonso Ilgueroa". Catedral 1257. Feb 24

EXAMENES REPETICION, PREPAración efectiva. "Agrupación de Profesores del Estado Manuel Bulnes". Profesorado dependiente Ministerio Educación. Agustinas 972, oficina 645. Feb 18

SOLICITE PROSPECTO INSTITUto Comercial Mixto "Alfredo Torrealba". Huérfanos 1724. Asegure su matrícula oportunamente. Marzo 14

ENGLISH ACADEMY INSTITUTO Británico, especial para estudiantes que no quieren seguir humanidades y deseen prepararse para el comercio. Pensionado, medio-pupilage, externado, clases privadas, inglés, taquigrafía, contabilidad, español, dactilografía. Pídanse prospectos, Agustinas 1739, teléfono 69372. 6 Mzo.

APRENDA INGLES CORRECTAmente, método propio, contabilidad, curso rápido. Instituto Anglo-Americano. Huérfanos 1235. 19 Feb.

CONTRA DOLOR DE MUELAS. Obleas Chinas Li-Wu-Pat. 6 Mzo.

INSTITUTO CERVANTES, HUERfanos 2312. Teléfono 95030. Regentado por sacerdotes. Internado selecto. También recibe medio pupilos, externos. Kindergarten, Preparatorias, Humanidades. Enseñanza auditiva idiomas extranjeros. Exámenes válidos. Matrícula ábrese 12 presente. Pídase prospectos. Marzo 4

"CURSOS RAPIDOS", TAQUIgrafía Pitman modernizada, Dactilografía $ 10. Contabilidad, aritmética, inglés. Estado 141-B. 20 feb.

ESTUDIOS "MELLY". CURSOS rápidos ondulación, permanentes, manicure y estética femenina. Consulte programas. Catedral 1859. 9 marz.

IMPORTANTE: LA ESCUELA Chile de Telegrafía Eléctrica, establecimiento con 22 años de labor, ofrece a la juventud de ambos sexos, los cursos de telegrafía y radiotelegrafía. Matrícula abierta. Bascuñán 260.

COLEGIO UNIVERSITARIO "EL Salvador". Avda. del Salvador 1696. Teléfono 40468, Santiago.— Regentado por las Religiosas Paulonistas (Congregación Inglesa). Kindergarten. Preparatorias y Humanidades completas. Exámenes válidos rendidos en el mismo establecimiento delante de examinadores de Estado. Profesoras pedagogas, inglés obligatorio desde el Kindergarten. Precios módicos. Matrícula abierta. Atiende desde las 9-12 horas; y desde las 15-19 horas. Las clases empezarán el martes 10 de marzo. 10 marz.

GRATIS PIDA LIBRO "GUIA del éxito". Aprenda para titularse como: Contador, Secretario, Taquidactilógrafo, Oficinista, Inglés, Profesorado, Modas, Confecciones. Universidad Comercial, Merced 313, casilla 9418

LICEO "ROSA ESTER RODRIguez de Alessandri", Catedral 2963, teléfono 91983. Internado, medio pupilaje, externado. Kindergarten, Preparatorias y Humanidades. Exámenes válidos. Inglés obligatorio Clases 9 de marzo. 19 M.

INGLES, MATEMATICAS, PROfesor hace clases particulares. Prepara exámenes Agustinas 972. 10.o piso. Departamento 1006. 12. F.

17.– Ocupaciones buscadas

JOVEN SURENO, SIN VICIOS, ofrece su servicio como ayudante mecánico en garages. Muy buenas referencias. Carnet 37044. Correo Central.

SOLICITA OCUPACION. PERSOna del Sur, 40 años de edad, soltero y honrado, ofrece sus servicios como empleado, portero, o de mozo en casa particular, o para cualquier puesto de confianza, con poco sueldo. En cambio se le dé ropa y casa. Tiene óptimas recomendaciones y libreta de Seguro. Dirigirse a: E. O., Av. Gral Bustamante 586. 9 feb.

MAESTRO CONSTRUCTOR OFRece sus servicios carpintería o enfierrador. San Luis de Francia 1392.—Pedro Cáceres. 9 feb.

NECESITO CHOFER QUE SEPA manejar camión Burra. Tocornal 1365.

18.–Ocupaciones ofrecidas.

MUEBLISTAS COMPETENTES NEcesitamos. Fermín Vivaceta 957.

PELUQUERA DE FIRME, CHAcabuco 58.

NECESITO TAPICERO MECANIco. Av. Los Castaños 1860, por independencia.

FUENTES IBIETA NECESITAN, buenos preparadores calzado Black. Nueva Valdés 927.

NECESITO PELUQUERO DE FIRme. Castro 148.

NECESITO MAESTRO SOMBRERERO y señoritas adornadoras; buen sueldo. Bandera 860.

CLAVADOR PELETERO SE necesita. "A la Villa de Nice". Ahumada esq. Huérfanos.

FABRICA CALZADO, BUENAS aparadoras adentro, necesitamos. Nueva Valdés 927. 9 feb

APARADORAS PUNTILLERAS, necesitamos. Fábrica Calzado. Amunátegui 916. 9 F.

CUIDADORA ENFERMAS Y EMpleada aseo necesito, internas Clínica, Avenida Matta 576. 9 F.

Domésticos

NINA AYUDAR QUEHACERES buen sueldo. Alonso Ovalle 461.

CONTRA REUMATISMO: OBLEAS Chinas Li-Wu-Pat. 6 Mzo.

MUCHACHO PARA MOZO COCIna necesita Hotel de Primera. Presentarse: La Bolsa 87.

COCINERA NECESITO, PUERTAS afuera, buen sueldo. Madrid 919.

MUCHACHO PARA MOZO COCIna necesita hotel de primera. Presentarse: La Bolsa 87. 9 F

19.–Residenciales, hoteles,

VIÑA DEL MAR, J. M. CARRERA, residencia, atiende en su nuevo local, Quinta 257. Fono 80248. Atención esmerada, espléndidas habitaciones. Datos: Miraflores 367.

REGIAS PIEZAS CALLE, PENSION pasajeros. Santo Domingo 2203. Teléfono 83453.

CARTAGENA, $ 32 DIARIOS CON vino, abundante comida al aceite, reserva piezas con anticipación. Residencial Ruiz, Esmeralda 221, frente al Correo. San Diego 2154, Teléfono 52753, Santiago. 9 Feb

20.–Materiales de construcción

PARA FIERRO SACK 1.o Mzo.

FIERRO ACANALADO GALVANIzado, Morandé 817. 1.o Mzo.

FIERRO REDONDO CONSTRUCción. Sack. 1.o Mzo.

FIERRO GALVANIZADO LISO. San Pablo 1179 1.o Mzo.

ZUNCHOS LISOS, AMPOLLADOS San Pablo 1179. 1.o Mzo.

PINTURA, PASTA SACK. 1.o Mzo.

CEMENTO MELON, SACK 1.o Mzo.

S. SACK, BARRACA, FIERro, San Pablo 1179 Morandé 817. Precios bajos. 1.o Mzo.

CIELO DE YESO EN PLANCHAS cornisas. Ferrer, San Luis de Francia 1650, entre Maule y Ñuble. 28 feb.

TALLERES "FENIX", PUERTAS, ventanas. Ahora: San Antonio 816. 23 Feb.

¡¡¡FIERRO LISO!!! GALVANIZAdo negro. "Barraca Fierro", Chacabuco 11. 28 feb.

PAPELES PINTADOS LIquidación permanente. Nueva York 29. 1.o Mzo.

LADRILLOS, ADOQUINES adones. ¡¡Ocasión!! Vendense. Molino "San Jorge", Pérez Valenzuela 549. Feb 16

BARRACA DE MADERA RECIEN instalada ofrece: maderas para construcciones, para muebleristas: Raulí, lingue, laurel, permanentemente. Barraca "Villarrica" Independencia 3003. Teléfono 67397 Paradero Micros Negrete-Ovalle marzo 4

¡GRAN BODEGA! MATERIALES construcción de demoliciones. cinc, puertas, ventanas, galerías, pino roble, tablas, fierro, cañerías, etc. Avenida General Bustamante 772, fono 45184. Feb 18

S. SACK
FIERRO NACIONAL
REDONDO-CUADRADO-PLANO
SECCION ESPECIAL
Sn PABLO 1179
MORANDE 817

$ 100 TAZAS, $ 300 W. C. COMPletos loza blanca, $ 200 lavatorios. Baños averiados, Manuel Montt 2852. Estación. Feb 8

LADRILLOS, ADOQUINES, adones. ¡¡Ocasión!! Vendense. Molino "San Jorge". Pérez Valenzuela 549. Feb 14

CONTRA REUMATISMO: OBLEAS Chinas Li-Wu-Pat. 6 Mzo.

¡¡DEMOLICION!! AV. ESPAÑA 264. Liquidase materiales construcción.

FIERRO EN PLANCHAS, PLANO, cuadrado, redondo. Techo Económico, ofrece Fábrica Canalización. Matucana 551. 28 feb.

SURTIDO COMPLETO PUERTAS, mamparas, ventanas, galerías standard y materiales demoliciones. San Diego 743.

ROBLE, 2 x 3, 3 x 3, BASTIDORes, lavaplatos, canales, cañerías, fittings, fierro. San Diego 1671.

100 PLANCHAS FIERRO ACANALado de 7 pies vendo. Teléfono 92150.

BODEGAS DE MATERIALES, ARturo Prat 650. Teléfono 66668. Fierro para techo, 2,000 planchas, tejas, tablas piso, cielo, tapas, puertas ventanas, mamparas, galerías, cañerías, agua, gas, bajadas, ventilaciones, descarga, zócalos en raulí, mármol, baldosas, balcones fierro, maderas, roble, pino, álamo, etc. Demolición: Morandé 57 al 71.

MATERIALES DEMOLICION: CAñerías, caballetes, zinc, puertas, ventanas, vigas fierro, vigas doble T, rieles y toda clase de fierro, encontrarán: San Diego 1260.

¡¡¡MADERAS!!! 500.000 MANgos escobas. Nueva Barraca "San Martín". Pino, araucaria, mañío, alerce. S. Martín 870, fono 63816.

21.– Metales y minerales

ESTAÑAMOS TODA CLASE DE implementos, precios de fábrica Mapocho 3538. Teléfono 92836. Sucesión Troloes. 19 Feb.

22.–Motores, maquinarias y artículos eléctricos.

¡¡MOTOR ELECTRICO!! 3 H. P. Madrid 941.

TALADROS BANCOS, VENDESE. Madrid 944. 29 ene.

¡¡MOTORES ELECTRICOS, OCAsión!! San Diego 997.

TORNO MECANICO, VENDESE. Madrid 944. 22 Feb.

ACERO LAMINADO, PULIDO, REdondo, exágono, cuadrado y plano en todas dimensiones, ofrece a precios más bajos en plaza, "Fundición Grajales", calle Grajales 2548, Santiago. Feb 14

TRANSMISIONES, EJES, DEScansos consolas, machones, poleas de acero "American", correas uniones y pastas para correas. Ofrece Küpfer Hnos. S. A. C. Libertad 58. 2 Mzo

MAQUINA PARA LAVAR ROPA N.o 3, compro ocasión, R.— Casilla 81-D. febr. 12

PRENSA 1/2 MERCURIO, MUY buen estado, ocasión vendo. Rosas 1657. 25 feb.

PRENSA 1/2 MERCURIO UNIversal, 3 prensas chica, 1/8, vendo. Víctor Manuel 1044

SEÑORES INDUSTRIALES: OFREcemos dos calderos cilíndricos tipo marino, cuyas dimensiones son las siguientes: largo, 10 pies; diámetro, 11 pies 8 pulgadas, con dos fogones largo 6 pies 5 pulgadas, diámetro 3 pies 5 pulgadas, con un espesor de la plancha de 1 pulgada. También se ofrecen dos calderos chicos, uno con 7 pies 7 pulgadas de largo, diámetro 7 pies 7 pulgadas, fogón 5 pies 9 pulgadas, largo diámetro 3 pies 5 pulgadas. Otro de 11 pies 9 pulgadas, largo diámetro 9 pies 2 pulgadas, con dos fogones cuyo largo es 8 pies 6 pulgadas, diámetro 2 pies 10 pulgadas. Para mejores datos pueden dirigirse a J. S. Ll. Valparaíso, Cochrane 644 10. F.

23.–Máquinas de escribir y coser.

EN LA POBLACION GARIN, COmuna Quinta Normal, traspaso un sitio. Tratar: Sta. Inés N.o 175.

COMPRO MAQUINAS COSER también empeñadas. Voy a domicilio. Lira 933. Teléfono 51370. 10 Feb

24.–Muebles, menajes y artículos sanitarios.

"MUEBLERIA HOLLYWOOD" Bandera N.o 166. Muebles modernos, créditos sin recargo, sin fiador. ¡¡¡Por balance excepcionales rebajas al contado!!!

¡¡MUEBLES NORMANDOS!! OFREce su fabricante: Ignacio Brant", Riquelme 6. 10 Feb

¡¡¡MUEBLES PARA COCINA!!!, útiles de aseo, calidad insuperable, precios económicos, realiza fabricante, Chacabuco 8. 22 Feb

¡FACILIDADES DE PAGO! COCInas económicas: Fábrica "Mérida". Chacabuco 8 22 Feb.

BAÑOS, CALENTADORES, LAVAplatos, cocinas, ventas por mayor y menor: Fábrica "Mérida". Chacabuco 8 22 Feb.

¡OCASION! VENDO LINDO DORmitorio moderno, comedor completo, paraguero Natanieli 681.

URGENTE VENDO COMEDOR, dormitorio, muebles sueltos. Serrano 283. 11 Feb.

INSTALACIONES COMERciales, "Panay". Especialidad en confiterías, emporios, fuentes de soda, "Panay". Avenida Pedro Montt 1631, (Frente a Fábrica Carruchos). Fono 51772. Consulte nuestro plan de créditos. 8

¡¡¡BAÑOS ENLOZADOS!!! LAVAtorios bidet, W. C., corrientes, silenciosos: Fábrica "Mérida" Chacabuco 8. 22 Feb

LINDO DORMITORIO TERCIADO con marquesa. Santa Rosa 745. 1 o Mzo.

PAPEL ALUMINIO
BLANCO y COLORES
VENDEMOS
WEISSMAN Y CIA.
MOLINA 516 — Tel. 93793
Casilla 4692 — Santiago

FAMILIA EXTRANJERA, VENDE urgentísimo: $ 380, dormitorio; otro, $ 580; Amoblado comedor, $ 580; hall confortable, salita, marquesas, mesas, sillas, ropero. Lira 933. 10 feb

VENDESE URGENTISIMO REGIO comedor $ 760, otro $ 1,100; lindísimo dormitorio $ 500, comedor $ 100; banquetas $ 30; ropero regio a $ 280; mesas centro $ 50, etc. Santa Rosa 446. 10 feb.

COLCHONES LANA, COLchonería Francesa, refac. ... ción domicilio, San Diego 9. Teléfono 86259. Feb 28

FAMILIA EXTRANJERA VENDE urgentísimo, dormitorio 350, otro 420; comedor, 570; hall confortable salita, marquesa, mesa, sillas, roperos. Serrano 377. 12 Feb.

URGENTE, URGENTISIMO, POR viaje, vendo dormitorio 650, comedor 820, salita 500; confortable, mesa, silla, ropero, paraguero .Santa Rosa 563. 12 feb.

REGIO LIVING, HALL, CON COjines. Santa Rosa 745. 1.o Mzo.

SILLAS PASEO GUAGUAS, CUnas, precios bajísimos. Fábrica, Mac-Iver 162 1.o Mzo.

CAMBIO MUEBLES ANTIguos, viejos, por modernos, doy facilidades. Fono: 51583 1.o Mzo.

CREACIONES EXCLUSIVAS, MUEbles de alta calidad, especialidad en terciados y enchapados. Fábrica de Muebles Las Delicias, Avenida Bernardo O'Higgins 3035. Visite nuestro establecimiento, el más surtido de Santiago. Precios bajos. Facilidades, sin recargo. 1.o Mzo.

¡OCASION! VENDO AMOBLADOS dormitorios, comedor, hall, muebles sueltos. Delicias 2456. 2 Mzo.

URGENTISIMO VENDO DORMItorio, comedor, hall confortable, salita, marquesas, muebles sueltos modernos. Carmen 173. 15 Feb.

COMEDOR LUJOSO ENCHAPADO muy elegante Santa Rosa 745. 1.o Mzo.

REGIO DORMITORIO ENCHAPado en Palo Rosa, muy fino, con marquesa. Santa Rosa 745. 1 o Mzo.

DE OCASION VENDO LAS SIguientes especies: piano "Seiler", amoblado de dormitorio, comedor, cocina y enseres varios. Verlos de 1 a 4 P. M. Bellavista N.o 177.

HOTEL LEBELL
VALPARAISO
7 mazo

S. SACK
FIERRO
SAN PABLO 1179
MORANDE 817

ALFOMBRA USADA EN BUEN estado, 5 por 4, compro ocasión. R.— Casilla 81-D. febr. 12

DORMITORIOS EN TERCIADO vendo ocasión, terminación fábrica. Seminario 598. 13 Feb

CONTRA GRIPE: OBLEAS CHINAS Li-Wu-Pat. 6 Mzo.

URGENTEMENTE VENDEMOS Aparador, Vitrina, Trinches, Catres fierro-bronce, Marquesa moderna, $ 100; Colchón, $ 60; Cofia, $ 280; Espejo grande, Victoria, $ 150; Amoblado roble, living moderno, confortable, cuero, $ 1.0; Roperos, Emperatriz, Peinadores, Divan-cama, Cómoda, $ 80; Cómodas, Cochecuna Estudio, $ 80; Cocina gas, 250; Piano estudio, 800; Paraguero, Escritorio, 60; Comedor, sillas modernas, Estante cortina, guardarropas 2 cuerpos, $ 120. San Martín 94. Feb 1

VENDO 2 COLCHONES PLAZA y media, lana. R.— Casilla 81-D.

¡¡OCASION!! VENDO LINDO dormitorio moderno, comedor completo. Paraguero. Serrano 681. 2 F.

TALLER COCINAS ECONOMICAS cocinas sólidas, excelentes calentadoras. Las hay 3 y 2 ... con anexo para agua caliente. Composturas cocinas, cobre en fondo y tiesto de cobre. Pintería en general. Compostura 715, esquina Blanco

25.– Modas e interés para el hogar.

SE VENDE COCINA A LEÑA MARCA "Dover", de 5 platos. Perfecto estado. Aurora 20 (Bellavista).

CONTRA REUMATISMO: OBLEAS Chinas Li-Wu-Pat. 6 Mzo.

RECIBO TODA CLASE DE ROPA dados a mano. Especialidad en juego de cama y mantelería. Coquimbo 1067, casa 6. 15 F.

26.– Mudanza y transportes

FLETES RAPIDOS, TODAS PARTE tancias. Salidas diarias. Valparaíso camiones 1941, 5 toneladas. Responsabilidad. Tarifas módicas. Fono: 32989. 12 Feb

MUDANZAS, "PARA TODOS Sale el Sol", la más antigua de Santiago. Molina 538. Teléfono 90... 9 F.

FLETES RAPIDOS, TODAS PARTE tancias. Salidas diarias Valparaíso camiones 1941, 5 toneladas. Responsabilidad. Tarifas módicas. Fono: 32989. 12 Feb

27.–Negocios e instalaciones, compra y venta.

VENDO SALON DE REFRESCOS y cerveza en barrio muy poblado con bastante y buena clientela, precio módico Rosas 2763, frente Plaza Yungay. 24 Feb

LOCAL ACREDITADO CASI EN QUIna, vendo derecho de llave Independencia 395. 12 Feb

FUENTES DE SODA, CAFETERIA a baño María y Express, heladeras, máquinas h

Crefren se impuso al gran estilo en los 1,500 metros del premio clásico "Julio Prado Amor"

Por dos y medio cuerpos derrotó a Sherry Queen, clasificándose tercera Carotte a un cuerpo, delante de Bellaco. — Morocco (D'Alembert) salió de perdedores, repartiendo $ 52.10 por unidad de cinco. — En los handicaps restantes vencieron: Pinocho, Atacama ($ 162.40 por boleto, el mejor sport de la mañana), Rana ($ 93.10), El Ranchero ($ 46.60), Bacarat y Goody Goody ($ 109.50). — Las carreras terminaron con enorme atraso, debido a la mala organización del sistema de Apuestas Mutuas

RELACION, RESULTADOS GENERALES Y NOTICIAS DIVERSAS

Numerosa concurrencia tuvieron las carreras de ayer en el Hipódromo Chile, las que salieron con el atraso que caracterizó hace algún tiempo a la institución, debido a la forma deficiente en que se desempeñó el servicio de Apuestas Mutuas.

Prueba céntrica de la reunión fué el clásico "Julio Prado Amor", handicap sobre 1.500 metros, en donde desertaron Furrier, Honorio, Lozer y Poliuto, quedando en consecuencia, 15 aparejadores tras la recompensa de $ 20.000 asignados al vencedor.

LA CARRERA

La prueba tuvo un interesante desarrollo, imponiéndose Crefrén en violenta atropellada final sobre Cherry Queen y Carotte.

Después de regular espera las cintas funcionaron en buen momento, apareciendo Cherry Queen en punta, pero luego Bellaco forzó el tren de carrera y se desplazó tomando un cuerpo de ventaja sobre ella mientras Carotte quedaba tercera precediendo a Medrano, Katiuska, Le Grando, Crefren y Talquipén, ubicándose en los últimos lugares Guapo y Michigán que terminó en esta colocación.

A un tren violento se desarrolló la prueba desde las primeras distancias y sin, que el orden variara, cuando dejaron atrás el poste de los 900 Bellaco comenzó a aumentar la distancia que le llevaba a sus perseguidores desprendiéndose hasta tres cuerpos a la descubierta, distancia que fué reducida por Cherry Queen cuando entraban a la curva final, desembocando a la recta a dos grupas del leader.

En los comienzos de la faja derecha, Cherry Queen y Carotte cargaron sobre Bellaco que se defendía guapamente, y al mismo tiempo Medrano intentó avanzar entre las dos yeguas, sin conseguirlo, mientras por fuera era largado Crefren en violento avance, a la altura de las galerías.

Los metros finales carecieron de emoción, pues Crefrén, evidenciando un estado insuperable, de dos saltos liquidó la carrera a su favor y al galope siguió al disco que cruzó cuando llevaba dos y medio cuerpos sobre Cherry Queen que por un cuerpo precedió a Carotte. Cuarto Bellaco, 5.o Medrano, 6.o Talquipén, 7.o Plauto y último Michigán.

De regreso al pesaje Cherry Queen reclamó contra el ganador que desvió su línea a la llegada cruzándola, reclamo que no fué acogido porque no pudo haber influido en el resultado.

LAS PRUEBAS ORDINARIAS

La prueba condicional de apertura reservada a no ganadores, fué ganada por Morocco que repartió el buen sport de $ 52.10 por boleto.

Alzadas las cintas, inmediatamente Karacho picó a la vanguardia y tomó pequeña ventaja sobre Huapango tras el cual quedaron Quintrileo, Rajah, Casi Chevalier y Morocco, mientras los demás corrían como las circunstancias lo permitían, quedando últimos lejos, Difícil y Fom.

En este orden se desarrolló la carrera hasta la entrada del derecho en donde Karacho anuló el ataque de Huapango que se vió incapaz para él, pero a 100 metros de la raya comenzó a decaer visiblemente, circunstancia que aprovecharon Casi Chevalier y Morocco para dominarlo, sorprendiéndolos el disco cuando Morocco lograba medio cuerpo sobre Casi Chevalier que por cabeza aventajó a Karacho. Cuarto Huapango y último Quintrileo.

PINOCHO EN LA SEGUNDA

En buena forma se impuso Pinocho en la segunda carrera, última serie de los compromisos handicaps sobre 1.500 metros.

L'Ermigane se encargó de señalar rumbos vigilado a un cuerpo por Su Señoría mientras tercero a dos largos corría Pinocho con clara ventaja sobre Laberinto, Napoleonette e Importante, quedando al fondo Hurricane.

En la forma apuntada se desarrolló la carrera hasta la altura del bosque en donde Su Señoría emparejó posiciones al leader y poco antes de la curva lo dejó atrás, al tiempo que Pinocho se aproximaba a ellos y Laberinto se abría a media cancha, siendo pasado por Importante que avanzó poco antes de la curva.

En los comienzos del derecho, Pinocho cargó de firme sobre Su Señoría cuya resistencia quebró a la altura de las populares y deteniendo en buena forma el ataque que desde temprano le llevó Importante, lo derrotó por medio cuerpo.

El tercer lugar a cuatro cuerpos lo obtuvo Excepción que casi sobre la raya dió alcance a Su Señoría. 5.o L'Ermigane, 6.o Mariquina, 7.o Laberinto y último Intrépido.

Crefren después de su brillante victoria en el clásico "Julio Prado Amor". Jinete O. Vergara

ATACAMA EN LA TERCERA

Una ajustada victoria consiguió Atacama en la tercera carrera, repartiendo $ 162.40 al derrotar en la misma raya a Tongoy.

La partida tomó desprevenido al "jinete" de Ras Taffari que había sido uno de los pocos caballos que no se había visto mañoso y que se quedó plantado a 200 metros del lote, sin opción.

Entretanto, All Right y Dalila salían disputándose la delantera quedando tercero Tongoy delante de Atacama y Cutty Sark que corrían casi en una línea precediendo a Rimplanto, Fa y Tendido, cerrando el paso Cerberus, Duquesa de York y Quiñinán.

El orden de los punteros no sufrió alteración hasta la entrada del derecho, en donde Tongoy avanzó emparejando posiciones a Dalila y All Right, a las que pronto dejó atrás atropellando en esos instantes Atacama, desde el cuarto lugar y Cerberus desde el fondo.

A doscientos metros de la raya, Atacama emparejó posiciones a Tongoy, y aunque éste se defendió desesperadamente hasta el final, no pudo impedir que la tordilla lo derrotara en la misma meta por media cabeza.

El tercer lugar a cuerpo y medio lo alcanzó Cerburus delante de All Right.

RANA, A RAZON DE $ 93.10

Otro batatazo de proporciones se produjo en la cuarta carrera, en donde el favorito Stop Gap cayó estrechamente batido por Rana, que dió $ 93.10 por boleto.

La partida vino en un momento oportuno arrancando el lote como una tabla, encargándose Hibou de marcar rumbos con un cuerpo de ventaja sobre el favorito Stop Gap, a dos largos del cual corría Notada con pequeña ventaja sobre Frisette, Fortis, Tarambana y Rana, mientras al fondo se abrigaba Cherry Brandy.

Sin más variante que el paso de Fortis al tercer lugar poco antes de la curva, llegó el lote al derecho, en cuyos comienzos Stop Gap dominó a Hibou, que retrogradando batida, avanzando a Reaping Reward y Alegórico Quinta Hibou, sexto Fortis y último Belveder.

EL RANCHERO EN LA QUINTA

El Ranchero fué el vencedor de la quinta carrera, derrotando a Allipén y Andover, que no fueron capaces para él.

Pichonga estuvo breve trecho en punta, pero luego fué desplazada por Mitroki, que tomó leve ventaja sobre ella y Amianto, que corrían casi apareados delante de Andover. El Ranchero y Allipén, cerrando el paso Calabria, que no se movió de esta colocación durante todo el recorrido.

Dejado atrás el codo de los 900, Pichonga comenzó a retrogradar y poco antes de llegar a la curva ocupaba el último puesto en una línea con Calabria, mientras a la delantera seguía Mitroki, asediado por Amianto y Andover.

Pisada la recta final, Andover pasó rápidamente a la delantera, pero luego avanzaron El Ranchero primero y Allipén después, que pasaron de largo a su lado y empeñados en lucha siguieron al disco sorprendiéndolos éste cuando El Ranchero conservaba medio pescuezo sobre su enemigo. El tercer lugar a tres cuerpos lo conservó Andover delante de Mitroki. Última lejos, Calabria.

BACARAT EN LA PENULTIMA

Nuestra favorita Bacarat, que por fuera Reapin Reward, Rana y Alegórico.

Stop Gap, exigido desde temprano por su jinete, mantuvo sus posiciones a rigor de látigo hasta muy cerca de la raya, pero no pudo evitar que Rana lo dominara poco antes de la sentencia, batiéndolo por medio cuerpo.

El tercer lugar, a igual distancia, correspondió en empate

lo fué también del público, se impuso de punta a punta en la penúltima, primera serie de los handicaps de 1.500 metros.

Kaput demoró largo rato la largada con sus indocilidades, pero el Juez le dió toda clase de oportunidades hasta que lo largó sobre andanda, pero pronto Bacarat se posesionó de la vanguardia y se cortó dos cuerpos sobre Curaco, ubicándose tercera Kaput, cuarta Insignia, quinto Kobi y última, lejos, Jamaica, que no podía seguir el tren.

En esta forma siguió su curso la prueba hasta la entrada de la recta en donde Curaco trató de reducir la ventaja que le llevaba la puntera, que exigida en todo momento por su piloto, desfiló ante el disco cuando llevaba un cuerpo sobre el hijo de Bacán.

El tercer lugar a 3 1/2 cuerpos, en débil avance, correspondió a Kobi, delante de Luxemburgo.

LA PRUEBA DE CLAUSURA

Fué corrida con enorme atraso y de acuerdo con otros colegas de prensa, con los que teníamos que trasladarnos al Club Hípico en cumplimiento de nuestras funciones periodísticas, resolvimos no hacer relación de ella debido a dichas circunstancias, y también como una protesta al hecho muchas veces repetidos en La Palma, de largar las carreras con injustificados retrasos.

Goody Goody, a razón de $ 109.50 con $ 5, se impone sobre Sotaqui, Lozer y Colón

Crefren se impone al galope en el clásico "Julio Prado Amor". Cherry, Queen, Carotte y Medrano integran el marcador.

Nuestra favorita Bacarat delante de Curaco, Kobi y Luxemburgo en la primera serie

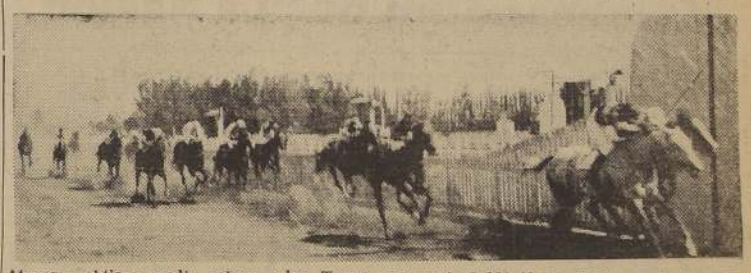

Atacama obtiene media cabeza sobre Tongoy y reparte $ 162.40 por boleto en la tercera. Más atrás finalizan Cerburu y All Right.

NOTICIAS DEL COMISARIATO DEL HIPODROMO CHILE

1.a carrera:

J. H. Herrera, (Huapango) reclamó contra Alv. López (Casi Chevalier); y éste contra J. Alarcón (Fom), por estorbarlo en el curso de la carrera. Desestimados.

2.a carrera:

G. Sarmiento (Laberinto) reclamó contra P. Flores (Pinocho), y éste contra J. González (L'Ermigane), por estorbarlos a poco de partir. Casual.

3.a carrera:

J. González (Armerillo), reclamó contra J. Molina (Ukraniana), por estorbarlo en los 1.200 metros.

R. Castillo (Cerberus) reclamó contra G. Sepúlveda (Quiñinán); y éste contra aquél, por estorbarse en la curva final.

Desestimados.

E. A. Vásquez dió cuenta de que "Ras Taffari", se retacó al lavantarse las huinchas, partiendo rezagado.

4.a carrera:

J. Molina (Desmayada), reclamó contra J. 2.o Olivares (Notada); y éste contra P. Flores, (Sto Gap), por estorbarlo en los 1.200 metros. Casual.

R. Morales dió cuenta de que "Belveder" se fué de punta en la partida, lastimándose una pata y partiendo desmejorado.

5.a carrera:

J. 2.o Olivares (Calabria II), reclamó contra Ab. Silva (Andover) por estorbarlo en la partida.

Alv. López (Allipén), reclamó contra G. Toro (El Ranchero), por estorbarlo en la curva final.

Se multó a Toro en cien pesos.

6.a carrera:

O. Vergara (Crefrén), reclamó contra P. Flores (Medrano), por estorbarlo, a la entrada de la tierra derecha.

L. Jara (Carotte) y J. Molina (Cherry Queen) reclamaron contra O. Vergara (Crefrén) por estorbarlos en la tierra derecha.

Se multó a Vergara en $ 200 por no seguir su línea.

R. Morales dió cuenta de que "Bogotá" partió desmejorada a causa de estar mañoseando.

7.a carrera:

C. Riveros dió cuenta de que "Insignia" se abrió a poco de partir sin que él pudiera evitarlo.

8.a carrera:

R. Bustamante (Salacia), reclamó contra Alv. López (Lozer), por estorbarlo en la tierra derecha.

J. Silva (Polairillo) reclamó contra R. Cárdenas (Pre Royal), y éste contra R. Bustamante (Salacia), por estorbarlos en la partida.

R. Morales (Siete Cartas) reclamó contra P. Flores (Calamidad); y éste contra R. Bustamante (Salacia), por estorbarlos a poco de partir.

Se multó a Bustamante en cien pesos.

El propietario de "Polairillo", se presentó a exponer que no estaba conforme con la carrera hecha por su caballo, y al efecto exhibió el juego que le hizo.

El Juez de Partida multó en $ 100 a los jinetes O. Vergara (Crefrén), y J. M. Baeza (Michigán); y suspendió por cuatro reuniones a "Quiñinán", "Rimpianto", y a "Cherry Brandy"; y por ocho, a "Kaput" ,por dificultar la largada.

Todos Suizos garantizados

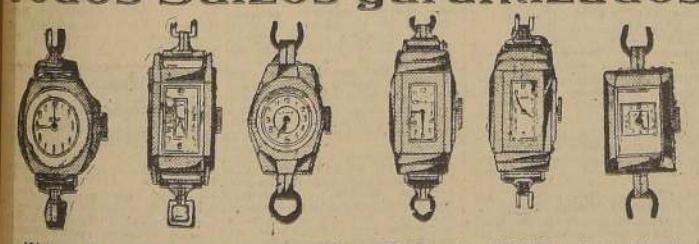

ISLA	CAMON	"ULTIMA"	RELOJ	"RIVO"	"RIVO"
Reloj pulsera de Sra. Ancla, con rubíes, enchapado oro de 18 kites, con extensible	Reloj pulsera de Sra., acero cromado, 10 años de garantía	Reloj pulsera de Sra., con extensible, cromado, varias formas, 10 años de garantía	pulsera "ancla, 15 rubíes", acero inoxidable, 10 años de garantía	Reloj pulsera Sra., máquina ancla 15 rubíes pulsera metálica, 10 años garantía	Máquina, muy fina, moderno, ancla, 15 rubíes, Sra., esfera de fantasía, garantido 10 años
$ 230.00	$ 250.00	$ 265.00	$ 395.00	$ 495.00	$ 595.00

ENVIAMOS CONTRA REEMBOLSO

IMPORTADORA DE RELOJES, HUERFANOS 1087 — CASI ESQUINA BANDERA

COMPAÑIA DE SEGUROS "LA VICTORIA"

De acuerdo con el artículo 27 de los Estatutos Sociales, se cita a los señores accionistas a junta general ordinaria para el Viernes 13 de Febrero, a las 11.30 A. M. en la oficina principal de la Compañía, calle Morandé número 322, oficina número 211.

El Registro de Accionistas permanecerá cerrado desde el 9 hasta el 13 de Febrero, ambas fechas inclusive.

Santiago, 9 de Febrero de 1942.

EL PRESIDENTE

ARMADA NACIONAL

PROPUESTAS PUBLICAS N.os 21, 22, 23, 24, 25 y 26

Llámase la atención hacia el aviso que publica el DIARIO OFICIAL, solicitando propuestas públicas por diversos materiales destinados al abastecimiento general de la Armada, durante el año 1942.

Propuesta Pública N.o 21 — Aceros, fierros, cobre, bronce, plomo y cinc (V).

Propuesta Pública N.o 22 — Aceros, fierros, cobre, bronce, plomo y cinc (T).

Propuesta Pública N.o 23 — Artículos de mercería y mecánica (V).

Propuesta Pública N.o 24 — Artículos de mercería y mecánica (T).

Propuesta Pública N.o 25 — Artículos navales (V).

Propuesta Pública N.o 26 — Artículos navales (T).

APERTURA: Martes 10 de Febrero de 1942, de 16 a 17.00 horas

en la oficina de la DIRECCION DE ABASTECIMIENTOS DE LA ARMADA, calle Prat 620, 2.o piso en Valparaíso y las N.os 22, 24 y 26 simultáneamente en la Comandancia en Jefe del Apostadero Naval de Talcahuano.

Bases y folletos pueden consultarse y adquirirse en las oficinas de apertura y en la Subsecretaría de Marina en Santiago.

EL DIRECTOR DE ABASTECIMIENTOS DE LA ARMADA

RESULTADOS GENERALES DE LAS CARRERAS DE AYER (Pista liviana)

Primera carrera. — Premio BALTICO. — 1.200 metros. — $ 8.000 al primero.

		G.	P.
1.o	MOROCCO, con 53 kilos, por D'Alembert y Moldavia, del Stud Alexis, jinete R. Silva	1191	561
2.o	Casi Chevalier 54, A. López	1081	734
3.o	Karacho 56, R. Cárdenas	3262	1670
4.o	Huapango 56, J. A. Herrera	4177	1523
	Cono 53, O. Plaza	62	35
	Christmas 56 L. Soto	28	32
	Falmun 54, E. Canales	113	70
	Difícil 56, G. Sepúlveda	32	35
	Estatual 56, M. Reyes	307	270
	Faisán 56, J. Morales	85	86
	Fom 56, J. Alarcón	329	163
	Indulto 54, P. 2.o González	73	47
	Malestre 56, G. Sarmiento	1300	798
	Quintrileo 56, E. Castillo	1586	815
	Rajah 54, R. Bustamante	760	404
	Trujillito 54, C. Araos	305	173
		14701	7411

Ganada por 1/2 cuerpo; el 3.o a cabeza.
Tiempo: 1.15 1/5.
Preparador del ganador: S. González.
No corrió: Camarico.

DIVIDENDOS

Ganador de Morocco	$ 52.10
Placé de id.	14.60
Id. de Casi Chevalier	12.40
Id. de Karacho	8.20

Segunda carrera. — Premio BACHILLERA. — 3.a serie. — 1.300 metros. — $ 7.000 al primero.

		G.	P.
1.o	PINOCHO, con 57 kilos, por Maidstone y La Socia, del Stud El Sordo, jinete P. Flores	2676	959
2.o	Importante 53, C. Rebolledo	1574	862
3.o	Excepción 56, M. Araneda	729	594
4.o	Señoría 53, J. Molina	1985	1224
	Aurita 56, J. Muñoz	929	492
	Intrépido 56, J. A. Herrera	400	210
	Jefferson 56, Ab. Silva	322	162
	Katinka 56, L. A. Morgado	2016	1133
	Mariquina 55, V. González	1174	598
	Laberinto 54, G. Sarmiento	2204	1712
	L'Ermigane 53, J. González	1224	770
	Hurricane 51, F. Poblete	3032	1350
	Maitén 51, J. S. Olivares	4162	1791
	Napoleonette 51, A. Vásquez	1089	618
	Paliza 50, J. Gaete	291	142
	Festal 49, L. Jara	966	505
		24536	13169

Ganada por 1/2 cuerpo; el 3.o a 4 cuerpos.
Tiempo: 1.33 2/5.
Preparador del ganador: S. Ponce.
No corrieron: Bruselas y Bufanda.

DIVIDENDOS

Ganador de Pinocho	$ 38.90
Placé de id.	20.10
Id. de Importante	21.80
Id. de Excepción	31.30

Tercera carrera. — Premio BACHILLERA. — 5.a serie. — 1.500 metros. — $ 7.000 al primero.

		G.	P.
1.o	ATACAMA, con 53 kilos, por Paparrabias y Alarida, del Stud Santa Bárbara, jinete E. Saavedra	884	604
2.o	Tongoy 52, V. González	2404	1156
3.o	Cerberus 49, R. Castillo	5374	2083
4.o	All Right 54, C. Cruz	1471	694
	Kururo 58, R. Cárdenas	687	476
	Las Delicias 55, J. Silva	1118	568
	Armerillo 54, J. González	201	109
	Fa 54, L. Jara	3565	1398
	Rimpianto 54, R. Bustamante	1253	667
	D. de York 53, Ab. Silva	1029	755
	Tendido 53, G. Cabrera	3747	1558
	Cutty Sark 52, R. Morales	4545	1294
	Ras Taffari 52, A. Vásquez	3753	1029
	Dalila 51, J. Gaete	812	401
	Quiñinan 51, G. Sepúlveda	1237	501
	Confianzuda 50, A. López	909	622
	Ukraniana 50, J. Molina	830	536
	Primogénito 49, E. Canales	400	238
		34217	16782

Ganada por 1/2 cabeza; el 3.o a 1 1/2 cuerpo.
Tiempo: 1.34 3/5.
Preparador del ganador: E. Fuentes.
Corrieron todos.

DIVIDENDOS

Ganador de Atacama	$ 162.40
Placé de id.	33.40
Id. de Tongoy	19.80
Id. de Cerberus	13.30

Cuarta carrera. — Premio BACHILLERA. — 4.a serie. — 1.500 metros. — $ 7.000 al primero.

		G.	P.
1.o	RANA, con 52 kilos, por Transcendente y Napolitana, del Stud El Destino, jinete A. Vásquez	1608	892
2.o	Stop Gap 53, P. Flores	12259	3338
3.o	Reping Reward 54, G. Cabrera	3407	1743
3.o	Alegórico 50, F. Poblete	515	296
	Belvedere 55, R. Morales	1807	811
	Fortis 55, R. Cárdenas	1249	492
	Ch. Brandy 54, L. A. Morgado	627	379
	Desmayada 53, J. Molina	864	589
	Hibou 53, Ab. Silva	1792	764
	Tarambana 53, J. Muñoz	1358	744
	Carlomagno 52, R. Bustamante	2183	1072
	Frisette 52, V. González	3191	1604
	Notada 52, J. S. Olivares	3330	1619
	Krugger 51, A. López	1917	939
	Marihuana 49, L. Jara	759	465
		37021	15746

Ganada por 1/2 cuerpo; los 3.os a 1/2 cuerpo.
Tiempo: 1.34.
Preparador del ganador: U. Verdugo.
No corrieron: Mocosillo, El Brujo y Sudermann.

DIVIDENDOS

Ganador de Rana	$ 93.10
Placé de id.	17.90
Id. de Stop Gap	8.50
I. de R. Reward	8.30
Id. de Alegórico	24.60

Quinta carrera. — Premio BACHILLERA. — 3.a serie. — 1.500 metros. — $ 7.000 al primero.

		G.	P.
1.o	EL RANCHERO, con 49 kilos por Apple Jack y Amalfi del Stud, Kosovo, jinete G. Toro	2844	1069
2.o	Allipén 56, A. López	3797	1331
3.o	Andover 55, Ab. Silva	9462	3053
4.o	Mitroki 55, G. Sarmiento	3150	1723
	Amianto 56, J. M. Baeza	4710	1433
	Calabria II 53, J. D. Olivares	3415	1274
	Pichonga 52, E. A. Vásquez	3134	1470
	Baquedano 50, J. M. Vergara	1081	588
		31605	11973

Ganada por 1/2 pescuezo ;el 3.o a 3 cuerpos.
Tiempo: 1.33 3/5.
Preparador del ganador: J. F. Salinas.
No corrieron: Sapeur, Azulino, Sarraut, Mexicana, Sidi Barrani y Carmen Sylva.

DIVIDENDOS

Ganador de El Ranchero	$ 46.60
Placé de id.	12.10
Id. de Allipén	10.60
Id. de Andover	7.50

Sexta carrera. — Premio JULIO PRADO AMOR — Clásico. — 1.500 metros. — $ 20.000 al primero.

		G.	P.
1.o	CREFREN, con 57 kilos, por Agorero y Viento en Popa, del señor A. Lugavechi, jinete O. Vergara	7976	2701
2.o	Cherry Queen 48, J. Molina	2347	980
3.o	Carotte 47, L. Jara	2848	904
4.o	Bellaco 48, G. Cabrera	1439	564
	Michigan 56, J. M. Baeza	2441	720
	El Mariachi 54, G. Sarmiento	2163	859
	Le Magicien 53, J. A. Herrera	4678	1883
	Quilaco 53, E. Castillo	1568	557
	Bogotá 52, R. Morales	851	318
	Paluto 52, M. Ocampo	7038	2219
	Talquipen 52, V. González	2878	1426
	Guapo II 51, A. López	6623	2894
	Katiuska 51, J. Donoso	911	539
	Medrano 50, P. Flores	2402	1118
	Crispin 48, E. A. Vásquez	1959	991
		46214	18273

Ganada por 2 1/2 cuerpos; el 3.o a 1 cuerpo.
Tiempo: 1.31 1/5.
Preparador del ganador: Brignardello.
No corrieron: Furgón, Honorio, Lozer y Poliuto.

DIVIDENDOS

Ganador de Crefren	$ 25.40
Placé de id.	11.60
Id. de C. Queen	23.30
Id. de Carotte	24.30

Séptima carrera. — Premio BACHILLERA. — 1.a serie. — 1.500 metros. — $ 8.000 al primero.

		G.	P.
1.o	BACARAT, con 53 kilos, por Himalaya II y La Pluma, del Stud Barcelona, jinete R. Cárdenas	8825	2579
2.o	Curaco 52, V. González	5080	1497
3.o	Kobi 52, P. Flores	1942	595
4.o	Luxenburgo 54, J. Morales	3690	1419
	Insignia 50, C. Riveras	1554	803
	Kaput 58, J. Silva	883	595
	Jamaica 56, G. Sepúlveda	322	159
	Sostenido 48, H. Carceso	1058	471
	Bombón 50, R. Morales	5201	1674
		28355	9462

Ganada por 1 cuerpo; el 3.o a 3 1/2 cuerpos.
Tiempo: 1.32 4/5.
Preparador del ganador: A. Breque.
No corrieron: El Mariachi, Honorio, Crispín, Alabastro, Belcebú y Vandelbilt.

DIVIDENDOS

Ganador de Bacarat	$ 13.50
Placé de id.	7.10
Id. de Curaco	8.60
Id. de Kobi	14.20

Octava carrera. — Premio BACHILLERA. — 2.a serie. — 1.500 metros. — $ 7.500 al primero.

		G.	P.
1.o	GOODY GOODY, con 56 kilos, por Himalaya II y La Pubilla, del Stud Barcelona, jinete J. Molina	1760	576
2.o	Sotaqui 53, C. Rebolledo	3189	1107
3.o	Lozer 54, A. López	6425	1747
4.o	Colón 50, A. Vásquez	2689	520
	Polairillo 58, J. Silva	1638	548
	Leonardo 57, J. Morales	816	307
	Fastin 56, G. Sarmiento	562	242
	Ali Bey 55, J. Villa	74	28
	Pre Royal 55, R. Cárdenas	544	218
	Salacia 55, R. Bustamante	8151	1335
	Siete Cartas 53, R. Morales	3267	932
	Calamidad 52, P. Flores	9860	2293
	Metralla 50, G. Cabrera	9880	2393
	Walpole 50, J. González	2473	953
		43955	13398

Ganada por 1 1/2 cuerpo; el 3.o a cabeza.
Tiempo: 1.33 1/5.
Preparador del ganador: P. Bagú.
No corrieron: Cuatro Ases, Stentarello, Chartreuse, Narvick e Ibañista.

DIVIDENDOS

Ganador de Goody Goody	$ 109.50
Placé de id.	27.50
Id. de Sotaqui	15.90
Id. de Lozer	14.50

EL DEPORTIVO "HUELEN" TUVO DESTACADA ACTUACION EN 1941

Compite oficialmente en la A. D. I. P. — Sus campañas en football y otras actividades. — Está integrado por el personal del Servicio de Investigaciones

Ya es casi una costumbre observar que las instituciones públicas, como en los Bancos, casas comerciales etc. se organicen entidades deportivas que se dedican, por lo general, a la práctica del fútbol, deporte que es el más conocido y que cuenta con mayor número de cultores en nuestro ambiente. Pasado que se juegan los primeros partidos y la figuración del cuadro no es muy excelente, el entusiasmo decae y el Club tiene una vida lánguida o muere por falta de actividad de los que iniciaron su vida.

Afortunadamente hay honrosas excepciones. En los servicios de Investigaciones, existe una institución que cuenta con más de quinientos socios y que cada día va aumentando sus filas. Se trata del Club Deportivo "Huelén", que compite en la Adip. (Asociación de Istituciones Públicas) y tiene un año de afiliación. Este Club ha participado en todas las ramas de deportes.

FOOTBALL

En la rama de football terminó recientemente su campaña invicto, en un total de 13 partidos. Logró 42 goles a favor y 8 en contra. El scorer fué Hector Guillen.

El segundo cuadro también ha hecho una excelente campaña. Su colocación hasta el momento de vice campeón se debe exclusivamente a la labor y entusiasmo de su capitán, Humberto Báñez, el scorer fué Armando Díaz.

El tercer equipo se clasificó campeón invicto actuando de capitán Carlos Cuadra, quién es también su scorer.

AJEDREZ

En Ajedrez nuestro equipo se clasificó campeón, logrando vencer a destacados exponentes como lo son los Médicos del Club Bacteriológico de Chile. El capitán del cuadro René Carrasco se clasificó campeón invicto.

PING PONG Y BASKETBALL

En Ping Pong ocupó el tercer lugar.

En Basketball, también ocupó el tercer lugar.

ATLETISMO

En Atletismo sólo hubo un torneo verificado en el Estadio Francés donde le cupo al equipo del "Huelén" el primer puesto acumulando un total de 101 puntos por 71 del club que ocupó el segundo lugar.

BOX

En Box han actuado los representantes del "Huelén", Carlos Cruz y David Espinosa que obtubieron buenos triunfos, adjudicándose dos medallas donadas por el jefe de la rama de box de la ADIP, señor Luis Risso.

Para finalizar esta breve reseña, cabe destacar el empeño decidido del presidente del "Huelén", señor Arturo Villanueva Riveros que con su apoyo y entusiasmo, mantiene al Club en un lugar destacadísimo dentro del deporte local. Mucho ha cooperado el Director de los Servisión señor Osvaldo Saguez Olivares, quién no ha negado su concurso para que el personal de Investigaciones e Identificación dedique algunas horas a la practica de los deportes. Ha creado una sección de Educación Física, que controla oficialmente todas las actuaciones deportivas del mencionado Club. Al frente de esta sección está el señor Pedro J. Malbrán.

CAMPANA DEL "HUELEN"

Damos en seguida los resultados de los partidos jugados por el team del "Huelén" en la Asociación de Instituciones Públicas, durante la temporada de 1941:

"Huelén" (2) Fomento (1), "Huelén" (2) Contraloría (1), "Huelén" (3) Sanitarios (0), "Huelén" (5) Tesorerías (2), "Huelén" (3) Faveee (1), "Huelén" (3) Identificación (1), "Huelén" (5) Pavimentación (0) "Huelén" (3) Casa de Moneda (1), "Huelén" (6) Salitre (2), "Huelén" (1) Caja de E.E. P.P. (0), "Huelén" (6) Caja de Seguro (2), "Huelén" (2) Agua Potable (0), "Huelén" (2) Colonización (2).

El primer equipo formó así:

Aspee; Morcillo y Fuentes; Cornejo, Lira y Ponce; Rojas, Figueroa Zambrano Araos y Guillén.

EL DIRECTORIO

Directorio del Club Huelén: Presidente, señor Arturo Villanueva Riveros; Vicepresidente, señor Armando Chávez; Tesorero, señor Humberto Retamales; Secretario, señor Oscar Ortega y director señor Carlos Cuadra.

NUEVO DIRECTORIO DE LA RAMA DEPORTIVA DE OBREROS DE BARRACAS

La rama deportiva del Sindicato de Obreros de Barracas, eligió en la última reunión, el directorio para la temporada de 1942-1943. Los nombramientos recayeron en las siguientes personas:

Presidente, señor Ramón Peña; vice presidente, señor Juan Mellado; secretario, señor José Villegas tesorero, señor Luis Gutiérrez y directores, señores Jacobo Riffo, Pedro Morales, Antonio Valencia y Dionisio Cerda.

"DEPORTES URUGUAYOS"

Nos llega, por gentileza de su autor, un ejemplar del libro "Deportes Uruguayos".

El profesor Antonio Valeta, con cuyo nombre nos familiarizamos hace años, y cuya obra en pro de la Educación Física de la República oriental, tuvo repercusiones en todos los países sudamericanos, en donde ha sido perfectamente estimada, llevó su acción más allá de lo ya establecido.

Así es, en efecto.

Valeta no es de aquellos hombres que acepten a "fardo cerrado", lo que se ha dicho en materia de Educación Física, lo que ya tiene o pretende tener patente de autoridad. Para el capacitado profesor uruguayo, la Educación Física no se encierra en cañones estrechos, sino que, de acuerdo con una concepción perfectamente moderna, hay para él, en esta noble actividad humana — como para todos los que la consideran con amplitud de criterio — un campo ilimitado de experimentación y de constantes innovaciones.

Por eso es que Valeta se ha esforzado, y con éxito pleno, por idear nuevas actividades que se agreguen a las ya existentes; ha concebido nuevos deportes y más de uno de ellos adaptado a la mentalidad y a la capacidad física de las generaciones que surgen.

Esto es su obra titulada "Deportes Uruguayos": un libro en que, luego de establecer conceptos claros, precisos, sobre Educación Física Racional, sobre higiene y alimentación del deportista, sobre razones de los procesos deportivos, analizar, en seguida, los deportes recreativos, y tener apreciaciones estimables sobre Educación Física en los niños, entra de lleno en consideraciones sobre los deportes por él ideados.

Vemos desfilar así, en esa simpática obra, la Historia del Balón o "Handball", deporte aceptado en todos los países del mundo, el "Pelotarco" que, según el decir de su creador, nació el 18 de julio de 1931; el doble goals, una actividad apropiada para los niños de ambos sexos, y el "Hidroball", que es una especie de water polo.

Los reglamentos de todos estos deportes — reglamentos sencillos y claramente explicados — forman la segunda parte del libro de Valeta, un libro que deblera hallar en nuestro ambiente, una buena acogida, y, sobre todo, el profesorado de Educación Física, que puede encontrar en él una fuente de nuevos y provechosos conocimientos deportivos.

ROSAURO SALAS A.

A PELEAR NO LO GANAN, DICE EL TANI, AL REFERIRSE A LA PELEA DE DINAMARCA CON BUIEDES

El jueves próximo, en el ring del Teatro Caupolicán, pelearán estos profesionales. — Hay extraordinario interés por ver al púgil nacional ante un hombre de la capacidad del cubano

UN EXCELENTE PROGRAMA OFRECERA LA EMPRESA DE LA FUENTE

A medida que se aproxima la fecha fijada por el promoor de la Fuente para el match de Segundo Dinamarca y Buiedes Mora, el público demuestra mayor interés y entusiasmo por este combate que tendrá lugar el jueves próximo, a las 21.45 horas en el ring del Teatro Caupolicán.

Es explicable este hecho si se toma en cuenta que en la scircunstancias actuales, Segundo Dinamarca es el peleador que cuenta con más simpaaias en nuestro ambiente pugilístico. Sus combates últimos han sido un éxito franco y la empresa que promotea sus presentaciones tiene la seguridad de un negocio de primer orden porque Dinamarca es el hombre de arrastre en cuanto a cantidad de aficionados.

Es así como sus peleas más recientes han producido más o menos unos doscientos mil pesos, lo que en un púgil nuevo como Dinamarca que se ha levantado en muy breve plazo, constituye un verdadero record.

NUNCA PRODUJO PERDIDAS

Es de hacer notar que Dinamarca desde sus primeros encuentros en los rings de la capital, nunca produjo pérdidas a los empresarios. Este hecho es más remarcable si se considera que son pocos, por no decir ninguno el que pueda decir lo mismo.

Dinamarca en su pelea final por el Cinturón Alviol ante Pablo Garrido produjo casi cincuenta mil pesos, record de entrada en esa temporada entre pugilistas nacionales.

EL PUBLICO TIENE CONFIANZA EN EL

Esto revela que el público tiene plena confianza en el pupilo del Tani. Saben bien los aficionados que Dinamarca sube al ring a pelear. Así, tal como suena y como lo dice él con tanta propiedad. A pelear y nada más y por eso que produce emoción y el público sale satisfecho de sus peleas.

Recordar los triunfos obtenidos por el pupilo del Tani es traer a la mente las mejores peleas del año pasado. Ante el ecuatoriano Osvaldo Casares ha hecho dos combates que han sido francamente sensacionales y que será difícil superarlos en emoción. Así como ante éste en el campeonato por el Cinturón Alviol, uno a uno, venció a todos sus adversarios hasta llegar a obtener el premio.

SU MAS SERIO COMPROMISO

Es así como en medio del más franco favoritismo del público, Segundo Dinamarca llega el jueves a cumplir su más serio compromiso. Su pelea con Buiedes Mora, el gran peso medio mediano cubano, es por cierto en el primer combate que el hombre pone en peligro su calidad de peleador de gran cartel.

El Tani, su manager ha dicho, y es la mejor demostración de que el encuentro será disputado con entusiasmo y hombría.

"A pelear sé que no lo ganan,—decía El Tani. Podrá el cubano ser una maravilla boxeando y entonces podría ganarlo, pero para eso tendrá que dar mucho y recibir igual".

DINAMARCA ESTA CONFIADO

El sábado en la tarde Dinamarca trabajó con mucho entusiasmo. Cuando terminó el último round de guantes y una vez en su camarín, lo interrogamos sobre la pelea.

Se que Buiedes Mora es un gran peleador, — nos manifestó Dinamarca. Eso me entusiasma más y tengo la seguridad que a pelear no me va ganar.

Tengo ansias de pelear con el cubano por que un triunfo sobre él me colocará en situación muy ventajosa en el ambiente pugilístico de Sudamérica, terminó diciéndonos.

MORA HA TRABAJADO MUCHO

Conversamos con Buiedes Mora y nos dijo que había trabajado mucho. En Buenos Aires, nos expresó, no podía hacer entrenamientos tan intensos por el clima que lo extrañaba, pero aquí no he sentido ningún trastorno, de tal manera que he podido trabajar con completa tranquilidad y con mucho entusiasmo.

Lo interrogamos sobre su estado actual.

Aquí me ven, nos manifestó. Recién termino de entrenarme diez rounds y me siento tan descansado y tan bien como antes de empezar.

HABRA UN PROGRAMA EXTRAORDINARIO

De la Fuente nos dijo que, convencido como está que el jueves se llenará el Caupolicán había querido ofrecer al público un programa extraordinario. Ha seleccionado un programa de cinco peleas en total. Tres preliminares y seis rounds cada uno, una semifondo a ocho y el match de fondo a diez rounds; en total trece peleas en total. Tres preliminares y seis rounds cada uno, una semifondo a ocho y el match de fondo a diez rounds; en total trece sés rounds de peleas.

El programa definitivo para el jueves próximo en el Caupolicán será el siguiente:

Julio Rodríguez, con Francisco Peñaloza.

Eliaw Miranda, con Ricardo Gerdrá.

Manuel Valdovinos, con Pedro Gómez.

Víctor Gatica, con Manuel Ramírez.

Segundo Dinamarca, con Buiedes Mora.

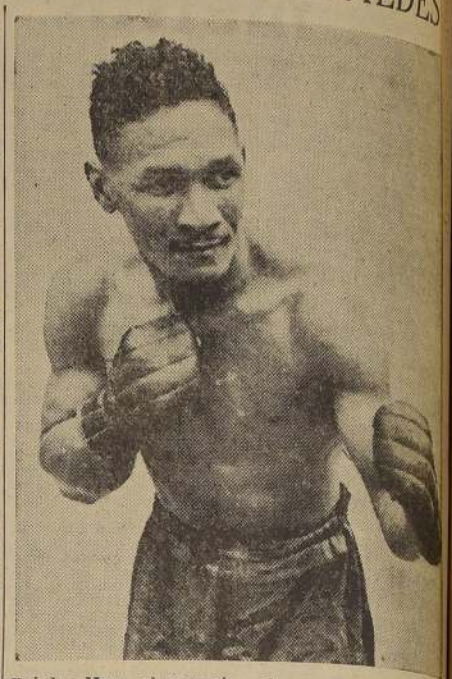

Buiedes Mora, el campeón cubano que peleará el jueves con Dinamarca

Memorándum de "La Nación"

FEBRERO

9

LUNES

SANTOS DE HOY:

Escolástica y Guillermo

SANTOS DE MAÑANA:

Saturnino.

BOLETIN METEOROLOGICO

INFORMACIONES DE SANTIAGO

TEMPERATURA DEL AIRE (día 8).—Mínima: 14,4° C. a las 6 horas 20 minutos.

Máxima: 29.8° C. a las 14 hs. 30 minutos.

HUMEDAD RELATIVA DEL AIRE (día 8).— Mínima: 43% a las 15 horas.

Máxima: 90 o|o a las 7 horas.

SOL: Sale a las 6 horas 12 minutos. Puesta a las 19 horas 2 minutos.

LUNA: Sale a las 00 hs. 43 minutos. Puesta a las 14 horas 38 minutos.

FASE: Luna nueva el 15 del presente mes.

BOLETIN DEL TIEMPO
(Redactado a las 20 horas del domingo 8 de febrero de 1942)

Buen tiempo con nublados parciales y vientos del Sur se ha observado en la mayor parte del país. En el litoral de la Zona Central han persistido neblinas aisladas. En el extremo Sur han seguido las precipitaciones con vientos del Noroeste y Oeste.

PRONOSTICO
(Para el lunes 9 de febrero)

Habrá buen tiempo con nubosidades parciales y vientos del Oeste y Suroeste desde Puerto Montt al Norte. Más al sur se registrará mal tiempo con lluvias y vientos fuertes del Noroeste y Oeste.

ARICA a COQUIMBO.—Bueno. Nublados parciales. Vientos del Sur y Suroeste.

ACONCAGUA a MAULE. — Bueno. Nublados parciales. Vientos del Sur y Suroeste.

CORDILLERA (Central). — Bueno.

ÑUBLE a CHILOE.— Bueno con nublados parciales en el norte de la zona. Variable con vientos del Suroeste en la parte sur.

GUAFO a EVANGELISTAS. —Lluvias y vientos muy fuertes del Noroeste y Oeste.

DESPACHO DE CORRESPONDENCIA

El Sector Postal de Santiago despachará correspondencia por los siguientes vapores y Correos desde el 9 hasta el 15 de febrero, como sigue:

POR FERROCARRIL

Para países sudamericanos del Atlántico, Europa, Asia, Africa y Oceanía: por vía Andes, el 10, 13 y 15.

Calera a Iquique, el 9.

Calera a Antofagasta, el 11 y 14.

Calera a Serena, el 9 y 12.

POR VAPOR

Arica e intermedios, el 9 Pilar.

POR VIA AEREA

Santiago-Ovalle a Arica e intermedios (Nacional), el 9, 10, 11, 12, 13 y 14.

Santiago-Ovalle a Antofagasta e inter. (Nacional, el 9, 10, 11, 12, 13 y 14.

Perú, Ecuador, Venezuela, Colombia, C. América y E. Unidos (Panagra), el 10, 11, 13 y 15.

Bolivia (Panagra), el 10, 11, 13 y 15.

Argentina, Uruguay y Paraguay (Panagra), el 9, 10, 11, 12, 13, 14 y 15.

Países del Atlántico, Africa y Europa: Vía Cóndor, suspendido; Air-France, suspendido.

NOTAS.— La correspondencia aérea certificada se recibe hasta las 20 horas del día antes de las fechas indicadas y la ordinaria hasta las 24 horas;

El correo para países sudamericanos del Atlántico, Europa, etc., por vía Andes, se despachará los días martes, viernes y domingo;

Correspondencia certificada se recibe hasta las 16 horas del martes, viernes y domingo;

Correspondencia ordinaria se recibe hasta las 19 horas del martes, viernes y domingo.

TELEGRAMAS SOBRANTES

Zúñiga, Flavio Acevedo; P. Montt, Labé para Lina; San Pedro, Francisco Guerrero; Quillota, Aníbal San Martín; Punta Arenas, Barros, 172 Alameda; Almendral, Pedro Raggio, Curepto, Max Rudolph; Monte Aguila, Luisa, Agustinas 925; Talcahuano, Horacio Undurraga; Puerto Saavedra, Lala de Lobos; Loncoche, Hansdombk; Tomé, Irma Schnneides; Talca, Armando Pérez; Valparaíso, Raquel Binder; Curicó, Carlos Bravo; Aviso Matta, Hernán; Antofagasta, Nibaldo Mardones; Valparaíso, Tito Silva (2); Aysén, Mella; San José de Mariquina, Maximiliano Becker; Osorno, Oscar Pizarro; Copiapó, Eva de Véliz; Oruro, Carlos Bernal; Illapel, Gregorio Barraza; La Cruz, Aurora Rodríguez; Buenos Aires, Argirí; San Clemente, María González; Temuco, Jovino Novoa; Sección Control Santiago, Guillermina Pinto; Cauquenes, Raúl Irarrázaval; Punta Arenas, Lucía Ruiz; Buchupureo, Juana V.; Angol, Julio Figueroa; San Francisco, Limache, Salustio Cisternas; Parral, Jorge Fuenzalida; Chuquicamata, Dipro; Baquedano, Miguel Cornejo; Coquimbo, Carmen Geisse, Peumo, Raúl Rochette; Estación Viña, Fernando Saimeron; Quirihue, Bergerfied; Pichilemu, Eugenia de Díaz; M. Elena, Elsa de Morales; Tocopilla, Torres, Morandé 1486, Depto 24; Putaendo, Luzmira Alvarado; V. Alegre, Alsa; Chillan Matus, Mujica 32; Natales, Jiménez; Quinteros, Amalia de Laulie; Chuquicamata, Julio Ibáñez; Algarrobo, Cañas; Punta Arenas, Humberto del Canto; Tocopilla, ingeniero Solar.

GIROS

Viña, Srta. E. Sotomayor; Tocopilla, Blanco de Cisterna Vallenar, Claudino Ruiz; Linares, Rosenda Leon

BIBLIOTECAS Y MUSEOS

BIBLIOTECA NACIONAL. — Avenida O'Higgins entre MacIver y Miraflores. Funciona desde 9.30 a 12.30 horas y de 14.30 a 20.30 horas.

SOCIEDAD DE FOMENTO FABRIL. — Biblioteca Industrial — Moneda 159, diariamente de 9.30 a 12 y de 14.30 a 18.30 horas, menos los sábados e ala tarde y festivos.

SOCIEDAD NACIONAL DE MINERIA. — Abierta al público de 9 a 12.30 y de 14.30 a 20.30 horas, en Moneda 759.

MUSEO DE HISTORIA NATURAL. — Quinta Normal de Agricultura, abierto todos los días de 9.30 a 12 horas y de 14.30 a 18 horas.

NACIONAL DE BELLAS ARTES. — Palacio de Bellas Artes, Parque Forestal, abierto todos los días de 9.30 a 12 horas y de 14.30 a 17 horas.

HISTORICO NACIONAL. — Moneda 620, abierto todos los días a las 18 horas. Las Secciones de Historia Civil y Militar han sido instaladas en Miraflores 50.

LLAMADOS DE URGENCIA

Asistencia Pública, San Francisco 80, teléfono 69191; Posta N.o 2 de la Asistencia Pública, Maule esquina de Chiloé, teléfono 85408; Posta N.o 3 de la Asistencia, Chacabuco esquina de Compañía, teléfono N.o 83838; Asistencia Pública Nuñoa, Villagra esquina de Irarrázaval N.o 1017, teléfono N.o 61548; Asistencia Pública de Providencia, Manuel Montt N.o 803, teléfono 29953; Prefectura de Carabineros, Moneda esquina de Morandé, teléfono 60151; Bombas 61171.

TURNOS DE BOTICAS

Del 7 al 14 de febrero, estarán de turno las siguientes farmacias:

Santa Mónica, J. Otero, Brasil 77; Alemana, E. Sapiain, Rosas 2002; Londres, L. Oyanedel, San Pablo 4101; Moderna, E. Silva, Mapocho 2999; Real, E. Selemen, Rosas-Sotomayor; Bremen, O. Arellano, J. J. Pérez 5273; Imperio, P. Simeone, Estado 251; Royal, E. Ramírez, Franklin-Cochrane; Chilena, L. Ruiz, Prat 1621; México, Cotal y Cía., San Diego 634; Ivon, Alcoholado y Cía., San Ignacio 1165; Indiana, Alvarez y Cía., Franklin 448; San Alfonso, M. Ureta, B. Encalada 2802; Esmeralda, Gil y Cía., Mirador-San Dionisio; Lo Vial, V. Toledo, G. Avenida 4755; Espinoza, L. Espinoza, 10 de Julio 335; Andes, P. Villalón, G. Avenida 9065; Padij, P. Buscovic, Hamburgo 26; Maruri, A. Maruri, Av. D. Santa María 1975; Juana de Arco, A. Pizarro, Irarrázaval 3411; Oehrens, A. Oerens, Independencia 3129; Alemana, G. Misanda, Av. El Salto 2264; Manuel Montt, B. Cristi, M. Montt 26; Helferg, H. Fergadiot, Providencia 2369; Arlegui N.o 2, O. Arlegui, Fermín Vivaceta 1855; Colón, R. Villalobos, Colón 1680; Victoria, R. Calderón, Salas 260; Baquedano, Reyes y Cía., Av. V. Mackenna 2; San Crescente, S. Bulat, Av. Italia 1501; Radium, R. Saa, Av. M. Montt 2562; Santa María, L. Lillo, Av. Chile-Guanaco; El Salto, G. Vergara, Av. Recoleta 1307.

AVISOS ECONOMICOS CLASIFICADOS

CONTRA TOSES, BRONQUITIS Pectoral "AS". Base: Tiocol-Codeina. 1.o Mzo.

CONTRA GRIPE: OBLEAS CHI-Chinas Li-Wu-Pat. 6 Mzo

"GASTRISAN", RECOMENDADO para contrarrestar males estómago, como acidez, flatulencia, úlcera gástrica. Base: Anestesina, alcalinos. 1.o Mzo

32.– Propiedades compran.

COMPRAMOS PROPIEDADES CAja Propietarios. Santo Domingo 1249. 15 Mzo. 42

33.–Propiedades venden

REPARAMOS PROPIEDADES, CAja propietarios. Santo Domingo 1249. 15 Mzo 42

VENDEMOS PROPIEDADES, CAja Propietarios Santo Domingo 1249. 15 Mzo. 42

VENDEMOS FUNDOS CAJA PROpietarios Santo Domingo 1249 15 Mzo 42

$ 48,000 CONTADO VENDO CAsa seis piezas, hall, patio, dependencias; sin agente. Huérfanos 972, departamento 604.

34.– Propuestas Públicas y Particulares

"PROPUESTAS PUBLICAS DE víveres para el Ejército. — Solicítanse propuestas públicas para la provisión de víveres durante el período 1.o junio 1942 al 31 mayo de 1943, para las siguientes Unidades: Destacamento "Rancagua" en Arica, Regimientos "Carampangue", "Granaderos" y Grupo "Salvo" en Iquique; Regimientos "Esmeralda", "Exploradores" y "Antofagasta", en Antofagasta; Destacamento "Calama", en Calama; Regimiento "Arica", en La Serena; Grupo "Atacama", en Copiapó; Regimiento "Chacabuco", "Guías" y Grupo "Silva Renard", en Concepción; Regimiento "Chillán", en Chillán; Regimiento "Andalién", en San Fernando y Cauquenes; Regimiento "Chorrillos", en Talca; Regimiento "Curicó", en Curicó; Destacamento "Los Angeles", en Los Angeles; Escuela de Artillería, en Linares; Regimiento "Húsares", en Angol; Regimiento "Tucapel", en Temuco; Regimiento "Caupolicán", en Valdivia; Regimiento "Sangra", en Puerto Montt; Regimiento "Arauco", en Osorno; Regimiento "Miraflores", en Traiguén; Batallón Tren en Victoria; Destacamento Andino 4, en Lautaro; Destacamento Austral, en Punta Arenas; Grupo "Natales", en Puerto Natales y Grupo "Baquedano", en Coyhaique. Las propuestas se abrirán el 5 de marzo próximo, a las 15 horas en el Departamento de Administración y Adquisiciones, Edificio del Ministerio de Defensa Nacional, 8.o piso, Santiago. Las bases y especificaciones para estas propuestas pueden solicitarse en dicho Departamento y en las Unidades correspondientes en provincias. — La Dirección de los Servicios" 5 Mzo.

35.–Radios e instrumentos de música

REPUESTOS Y ACCESORIOS PAra radio, compreios en Central Electric. Morandé 281. 8 feb.

RADIOS MODELOS 1942, $ 100.- plé, $ 80.- mensuales, importadas garantidas. S Diego 233 mar. 4

¡¡¡NO COMPRE JUGUETES!!! Pruebe Radio "Phillips", desde 100 mensuales solamente, en Ahumada esquina Delicias. 9 marz.

RADIOS "RCA VICTOR", DIFEentes modelos. Adquiéralos con grandes facilidades de pago, Francisco Figueras y Co., Santa Isabel 0303 A, entre Avenida Seminario y Condell. Fono 44420. 1.o Mzo.

37.– Notificaciones y citaciones

HABIENDOSE EXTRAVIADO EL Título Definitivo N.o 156 por tres acciones de la Compañía Electro Siderurgica e Industrial de Valdivia, a favor de don Joaquín Ovalle Pérez, queda nulo, por haber se dado aviso a la Compañía.

POR HABERSE EXTRAVIADO queda nulo título 363 serie B. Club Golf Leones, orden Jorge Silva.

ASOCIACION GARANTIZADORA DE PENSIONES. — Por orden del Directorio, cítase a reunión General Ordinaria de los miembros de la Asociación Garantizadora de Pensiones, que se celebrará el día 10 de febrero de 1942, a las 11 horas, en las oficinas de la Asociación, Agustinas N.o 1070, 5.o piso. — El Directorio.

HABIENDO COMPRADO A DON Ramón Guerra, su establecimiento denominado "Zapatería Casa Rague", Puente 624, no responde cuentas pasado tres días. — Beltrán Raimond U. — Casilla 4.011

38.–Sastrería e indumentaria

"EL ZURCIDOR PEKINES", SAN Diego 63 febr. 17

CASIMIRES NACIONALES DESDE $ 25 metro; importado $ 55. Depósito directo de fábricas. Casa Salazar Av. Bernardo O'Higgins 2783. (Alameda esquina Libertad) ¡Precios excepcionales durante este mes! Atendemos a provincias contra reembolso. 1.o Mzo

SASTRERIA "LA ELEGANCIA" Ternos con grandes facilidades de pago. Entrega inmediata. San Pablo 2585 1.o Mzo

SASTRERIA "MODERNA", Miguel Teplisky. Copiapó 1057. Teléfono 80241. Ofrece ternos, abrigos sobre medida entregalos con $ 100 y $ 15 semanales. 23 Feb

$ 350, TRAJE FORRADO EN SEda, Gnendelman, sastre, San Diego 850, lado Teatro Caupolicán. 23 Feb

SASTRERIA SALAZAR: CABAlleros, niños. Extenso surtido, corte elegante, precios incompetibles. Visítela. Avenida Bernardo O'Higgins 2783. (Alameda esquina Libertad). ¡Precios excepcionales durante este mes! Atendemos a provincias contra reembolso 1.o Mzo

TERNOS Y TRAJES SASTRE DE medida, confecciones para caballeros y niños. Anexo sección: cajires, colchones, sommiers, marquesas, etc., grandes facilidades de pago, entrega inmediata. Sastrería "El Crédito Nuevo", San Pablo 2675. 1 Mzo.

39.–Talleres y composturas

MAESTRO MARCOS ESPECIAlidad calzado ortopédico, Esmeralda 834. Fono 68666. Marzo 1.o

40.– Judiciales

INVENTARIO SOLEMNE BIENES sociedad conyugal existió entre don Ricardo Müller y doña Elisa Oroz, practicaré 17 de Febrero 1942, en Bandera 342, a las 11 horas. — Emilio Puyó, secretario judicial. Feb 13

CUARTO JUZGADO MENOR Cuantía, juicio Guillet con Gómez, ordenó rematar muebles embargados 13 febrero, quince horas, Martillero Araya, Agustinas 715. 10 feb.

RESOLUCION 3er. JUZGADO CIvil Menor Cuantía, cítase parientes menor Eduardo Peredo Escobar, audiencia 11 actual, 11 horas, fin deliberar partida matrimonio sus padres.—Secretario. 9 feb.

POR AUTO CUARTO JUZGADO Civil, concedióse posesión efectiva herencia de don Luis Barahona Valenzuela y de doña Domitila Hernández Valdivia, a sus hijos: Oscar Galvarino, Rosa Ester, Julia Sofía, Berta Ignacia y Luis Barahona Hernández. Tramítase conforme Art. 40 y siguientes Ley 5427.—Puyó. 9 feb.

QUIEBRA FELIPE FINKELSTEIN e Hijos.— Quinto Juzgado Civil. —Por resolución de 5 de febrero de 1942, tuvose por agregado inventario bienes de esta quiebra. Misma resolución habilítose feriado de vacaciones para practicar notificación por avisos agregación inventario a los autos y para que corra el plazo a que se refiere el Art. 100 de la Ley 4558. —El secretario. 10 feb.

QUIEBRA FELIPE FINKELSTEIN e Hijos.— Por resolución de 6 de enero de 1942, del Quinto Juzgado Civil de Mayor Cuantía de Santiago, fué declarada en quiebra la sociedad comercial colectiva "Felipe Finkelstein e hijos", domiciliada en Avenida Seminario N.o 695 de esta ciudad. Las personas que tengan bienes o papeles pertenecientes al fallido deben entregarlos, dentro de tercero día, al Síndico de Santiago, bajo pena de ser tenidos por encubridores o cómplices de la quiebra. Advértese al público que no debe hacer pagos ni entregas de mercaderías al fallido, so pena de nulidad de los mismos. Los acreedores residentes en Chile deben verificar sus créditos y presentar cías dentro de treinta días, bajo apercibimiento legal. Las citaciones por avisos se harán en LA NACION. — Resolución 5 de febrero de 1942, amplióse la declaratoria de quiebra con todos los socios solidarios Felipe Finkelstein, Finkelstein, Rafael Finkelstein Schwarchbein y Finkelstein Schwarchbein, y habilitóse feriado de vacaciones para los efectos notificaciones por avisos.—El secretario. 12 feb.

BOMBAS

2.a Cía. DE BOMBEROS "Esmeralda".— Cítase a la Compañía a ejercicio para el martes 10 presente, 13 del presente, a las 19.30 horas. Punto de reunión: Bomba Díaz y Providencia. Uniforme de trabajo.—El ayudante.

8.a Cía. DE BOMBEROS "La Unión es Fuerza".— De orden del señor director, cítase a la Compañía a sesión extraordinaria para el lunes 9 del presente, a las 19.30 horas. Tabla: Aplicación Art. 3.o del Reglamento de la Junta de Socorros y Asistencia Social. —El secretario.

NOVENA COMPAÑIA DE BOMBEROS. Deber y Abnegación.— De orden del señor Director cítase a Compañía a sesión extraordinaria para el miércoles 11 de los corrientes, a 19.30 horas. Tabla; incorporación de voluntarios y demás asuntos a que haya lugar. El Secretario

4'EME COMPAGNIE DE POMPIERS de Santiago, "Pompe France". Exercice de compagnie le dimanche 8 courante, de 10 Francais, a 9 Hs., tenue de travail. Assistence très recommandée. L'Adjudant.

GUIA PROFESIONAL

ABOGADOS

HERNAN TORO M.
Abogado.
Especialmente juicios del trabajo.
Ahumada 236, Ofic. 509.
24 Febrero

MEDICOS

Dr. VEGA MACHER
Pulmon — Tuberculosis
Riquelme 239 — Teléfono 65090
2 Marz.

DR. LOIS
San Joaquín 0365, por Vicuña Mackenna, cerca Av. Condell
Urinarias: de 2 a 4.
Fono 48406.
9 Febrero

PROFESOR STUTZIN
Ex Director Hospital Berlin: Riñon, vejiga, urinarias. Perturbaciones, psicofísicas, glandulares, impotencia (Sexología). Teléfono 61473 San Martin 40. 16 feb.

DOCTOR CASTANON
Exclusivamente pulmón.
Consultas: 6 - 7.
Agustinas 1269, edificio LA NACION, 4.o piso.
Teléfonos 82222 - 45457

DOCTORA BEHM
Ahumada 47
8 Feb.

DR. RAFFO SIVORI
Medicina interna
Sotomayor 31
Pedir hora.
Teléfono 93335.
6 Mzo.

ZAFF
Ojos, oídos, nariz, garganta.
10 — 12 y 6 — 8.
Londres 43. Fono 84830.
28 feb.

FAIVOVICH
Corazón — Pulmón — Estómago.
Rayos X.
Nataniel 426. — Teléfono 63975.
27 feb.

DR. GORGEWSKY
Rayos X.
Estómago — Hígado.
Broncopulmonares. Diabetes.
Consultas de 2 -5.
Almirante Barroso 57.
1.o Marzo

GASTON RAMIREZ
Piel. Venéreas.
Plaza Baquedano 091
16.30 - 20.
4 Marzo.

DENTISTAS

Dr. HECTOR PACHECO P.
Extracciones difíciles, puentes placas modernas.
De 3 a 7, edificio LA NACION
Agustinas 1269. — Teléfonos: 82222 — 47506.

Dr. ARMANDO RODRIGUEZ
9-12 — 3-6 1.2
Cirujano - Dentista
Bandera 620, tercer piso, of. 7
Placas completas, sin paladar
Succión neumática
Teléfono 80978
2 Marz.

MECANICOS DENTALES

DENTADURAS
Placas, composturas, dos horas.
Precios módicos. Barahona
San Francisco 120
17 Feb

DENTADURAS, PLACAS, COMposturas, 2 horas, puede esperarlas.— Nueva York 17.
17 Febrero

MATRONAS

MERCEDES DARRIGRANDI
Estudios extranjeros
Ultimos adelantos
Monjitas 335 — Teléfono 31844.
20 Febrero

Señora VICENTINI
Pensionado, partos, matrona turno permanente, precios módicos.
VICUÑA MACKENNA 615.
Teléfono 89032.
Feb. 23

BLANCA FISHER
Avenida España 60.
Teléfono 92788
6 Mzo.

SEÑORA PHERINI.
Atiende enfermas provincias.
Cochrane 93
6 Marzo.

MERCEDES DARRIGRANDI
Estudios extranjeros
Ultimos adelantos
Monjitas 335 — Teléfono [illegible]

SEÑORA MORAL
Embarazo toda época.
Tratamientos casos urgentes.
General Mackenna 1038, Departamento 1.
Fono 85132.
1.o Mzo.

AMELIA MATUS
Tratamientos especiales.
Avenida España 401.
Fono 94104.
6 Mzo.

H. IZQUIERDO
Partos, atención esmerada.
Horarios antiguos.
Santa Lucía 133.—Teléfono [illegible]

OPTICOS

CONSULTORIO OPTICO
Anteojos por receta.
Bandera 290
1 Mzo.

LA NACION

Santiago de Chile, lunes 9 de febrero de 1942

HORACIO HEVIA LABBE
Presidente

Domingo Melfi D.
Director

Eleodoro E. Guzmán F.
Gerente

PROXIMO CONGRESO DE MUNICIPALIDADES

En marzo próximo deberá celebrarse en Viña del Mar el Congreso Nacional de Municipalidades, torneo que permitirá estudiar en una forma más completa todo cuanto tiene relación con la situación de los Municipios de la República y sus problemas económicos.

A pesar de todo lo que se ha realizado en distintos congresos y de los innumerables debates que se han suscitado, no ha sido posible realizar la aspiración antigua de dar a los Municipios una autonomía absoluta que les permita desenvolverse con éxito y con eficacia en su vasto campo de posibilidades. Todo gira o ha girado en torno a la influencia política, restando con ella la eficacia que sólo un conocimiento técnico de los problemas múltiples de la comuna puede abordar con éxito. La comuna, aun las alejadas, está regida casi siempre por la influencia del político. No existe problema que no esté supeditado, de uno u otro modo, a la acción esterilizadora de los elementos que tienen sobre los alcaldes o sobre los regidores un predominio absoluto.

Si se toman en cuenta los servicios de movilización, los de subsistencias, los de higiene, para no citar más que los más apremiantes en una escala de actividades comunales, se comprenderá fácilmente que tales asuntos, de evidente urgencia en su solución, no pueden ser entregados a la discusión bizantina de la política, sino a una acción rápida y resuelta que los convierta de inmediato en problemas fáciles de ser simplificados.

Pero en Chile hemos tenido siempre el mal de los Municipios políticos. Ha sido siempre más hondo el predominio del factor electoral que el de la técnica. Un alcalde técnico, pongamos por caso, con un conocimiento extenso de los problemas más urgentes, con un sentido realista y práctico de los negocios comunales, puede dar solución con más rapidez a los problemas de movilización o de abaratamiento de las subsistencias que todo un Municipio compuesto por elementos de buena voluntad, que de todo saben, menos de administrar una comuna. Y esto que decimos no es ciertamente una novedad, puesto que ha sido repetido hasta el cansancio y en todos los tonos, lo mismo en la prensa que en los congresos celebrados en distintos períodos y en diversas ciudades del territorio.

El Congreso que se celebrará en marzo en Viña del Mar tiene en estudio trabajos de índole práctica en beneficio de los Municipios que habrán de ser de una gran utilidad para la vida futura de las comunas. Se trata de buscar la solución que permita procurar rentas y salvar las que han sido incorporadas al Estado en detrimento de las Municipalidades. Del mismo modo se propenderá a que los problemas comunes a diversos Municipios puedan ser abordados con un criterio científico y técnico, todo lo cual permitirá que el vasto problema de la comuna y su administración pueda ser alguna vez resuelto en beneficio del progreso general del país.

Tenemos la certidumbre de que este Congreso, ya próximo a celebrarse, habrá de dar frutos positivos, creando la confianza que tanta falta hace, para que las Municipalidades se desenvuelvan con éxito y sean en verdad las palancas del adelanto regional y, al mismo tiempo, las reguladoras de la vida de la comuna en sus múltiples aspectos.

El caso de las cooperativas

Dentro de los preceptos más elementales de la justicia social y encarnando los imperativos categóricos más de acuerdo con sus resultados, que es el bienestar de las clases asalariadas, la Ley de Cooperativas ha venido a sentar precedentes que miran en forma exclusiva al bienestar de todos y cada uno de sus componentes. Cualquiera torcida intención o manifestación de desconocimiento de los derechos de los accionistas de estas corporaciones públicas está penada por la ley; y los reglamentos y estatutos consiguientes contienen, en esencia, una virtual sanción para quienes pretendan desconocer o atropellar las finalidades más salientes de estas corporaciones de beneficio público.

Las cooperativas de consumo, creadas para favorecer a los hogares de la clase media y del pueblo, en todo aquello que signifique bienestar y provecho, y cuyas finalidades no pueden ser otras que articular la falta o escasez de medios económicos con las facilidades que la ley otorga a los beneficiarios de un conglomerado corporativo, no pueden ni deben salirse de las normas estrictas de procedimiento que la ley les ha señalado taxativa y perentoriamente. Su explotación debe estar entregada a consignatarios o apoderados dignos de toda confianza, hasta el punto de que ellos sean los únicos y exclusivos responsables de todos los manejos comerciales que ejecuten en virtud de su delicada investidura.

Pero por motivos que sería superfluo repetir en estas circunstancias, las normas de organización comercial de estas cooperativas no han sido siempre ceñidas a los ritos preceptos de la honestidad ni a los eventuales beneficios que de ellas esperaban sus asociados. Muchas veces ha existido una desvirtuada complacencia de parte de los administradores, que es como decir que estas instituciones no han sido llevadas para conseguir todas sus finalidades.

El Comisario de Subsistencias, en su rápida e intensa labor, ha planteado la grave responsabilidad que significan la desviación de las finalidades de estas corporaciones de carácter público y la falta de un propósito de bien general en todas y cada una de sus actitudes sociales. Generalmente, la explotación de las cooperativas ha sido entregada a directores irresponsables, cuyos actos han estado reñidos con la esencia misma de sus funciones y con los más elementales principios de honestidad. Es esto lo que el Comisario de Subsistencias ha deseado y se ha propuesto enmendar, con el beneplácito y el aplauso de todos los interesados en esta función legal. El Comisario de Subsistencias ha podido apreciar todos los factores adversos que se han venido presentando para hacer de estas instituciones de carácter legal, corporaciones de beneficio exclusivo de algunos afortunados dirigentes, y, al efecto, ha dispuesto que, en el plazo de sesenta días, se termine con ciertas concesiones y con el giro de órdenes al comercio detallista que ciertas cooperativas han venido efectuando, eventualmente, con grave perjuicio de los intereses de los asociados. En esta forma las cooperativas podrán seguir efectuando aquellos servicios que están en condiciones de ofrecer a sus asociados, con sus propios recursos. De esta manera no se torcerán las intenciones de la ley en provecho de quienes han confiado en ella.

HAY DIFERENCIA

Sería inoficioso afirmar que la elección última es, en su triunfo, la confirmación de la Izquierda y de su potencialidad. Cuando hay quienes sostienen que debe hacerse un Gobierno nacional en el sentido limitado que se da a esta expresión, se sabe que están extendiendo las redes para realizar esa labor tan frecuente en la historia política de este país. La Derecha, cuando pierde, se afana en pedir Gobiernos nacionales. Cuando triunfa, olvida tales Gobiernos y se dedica, lisa y llanamente, a realizar **su Gobierno.**

Historia vieja, y repetida, por lo mismo, hasta el cansancio. Si la Derecha hubiera triunfado en las elecciones del 1.o de febrero no habría dado cuartel. La propaganda anteelectoral lo dijo una y mil veces, con excesivo desenfado. Afirmó que llegaría pronto la hora de saldar cuentas. ¿De qué clase de cuentas hablaba? Para esa combinación en que había fascistas, reaccionarios criollos y aprendices de tiranos, la liquidación de cuentas era el castigo de lo que ella suponía un cúmulo enorme de abusos y de latrocinios. Se preparaba y tenía ya confeccionadas las listas de quiénes debían ser liquidados. Unos a la cárcel y otros al destierro. Para gobernar en paz, según la Derecha, hay que barrer. Y hasta ayer, en un dibujo desgraciado de un diario, en una alegoría que no es precisamente una invitación a la pacificación, sino todo lo contrario, se vuelve a emplear el símbolo de la escoba. No son ellos los llamados a aplicar el barrido, puesto que las cuentas por saldar son de larga, vieja y retorcida tradición.

La Izquierda ha sido, por el contrario, desde que hay historia política en Chile, benevolente y pacífica con sus adversarios vencidos. Don Federico Errázuriz lo probó con abundancia de documentos en su memoria sobre Chile bajo el imperio de la Constitución de 1928. Allí se ve claramente cómo procedía y procedió siempre el peluconismo, y cómo se aprovechaba de la benevolencia de los liberales para imponer, con cábalas e intrigas y falsos arrepentimientos, su voluntad y su predominio.

En pleno cuerpo de Izquierda, la Derecha tenía sus tentáculos, sus agentes de espionaje. La Administración Pública está llena de esos emboscados a los cuales la directiva izquierdista ni siquiera trató de molestar, respetando con ello un principio democrático, del cual abusan los que piden ahora la pacificación que ayer desconocían, mientras creyeron que el pueblo sería vencido en los comicios. Pero una vez convencidos de que el pueblo no puede ser vencido, de que la Izquierda es una fuerza potente y vibrante, vienen ahora con que es necesario el Gobierno nacional, el Gobierno a su gusto, para seguir poniendo dificultades a la labor de reconstrucción de la economía chilena. Nadie desconoce la necesidad de los Gobiernos nacionales, pero a condición de que sean ellos la confirmación de las ideas progresistas, el cumplimiento de un programa de acción, de justicia social y de término de las corruptelas tradicionales.

La Derecha pide Gobierno nacional para colocar arteramente sus puntas de lanza. La Izquierda no persigue, no hace listas de proscripción, no condena, de antemano al hambre a los que no piensan como ella. Esa es la diferencia. La Izquierda tiene deberes con el pueblo, con la masa, y trata de remediar los males no por la venganza y el odio, sino mediante una realización práctica y respetando los fundamentos esenciales de la vida democrática. La Derecha, en cambio, no sabe más que ofrecer castigos. Es adoradora de la violencia, tal como lo dijeron y lo volvieron a decir en los días anteriores a la elección del 1.o de febrero su prensa y sus radios.

Tan cierto es lo que decimos, que no bien se supo el resultado magno de la elección con la victoria aplastante de la Izquierda, todo el país bajó los brazos, en un gesto de satisfacción y de paz. En cambio, el hecho contrario, estamos ciertos, no habría producido tal sensación de bienestar y de confianza en la opinión pública, porque el programa de castigos enunciado por los aprendices de fascistas, habría entrado inmediatamente en rigor. Tal es la diferencia.

LA CUESTION JUDIA

Por OTTO STRASSER

En el "Fausto", Goethe pone en boca de Gretchen la siguiente pregunta dirigida al protagonista: "¿Y qué piensas con respecto a la religión?" Tal vez en nuestros días escuchase la pregunta similar: "¿Y qué piensa Ud. con respecto al antisemitismo?" En realidad, esta pregunta surge ahora con tanta frecuencia que todo el problema judío parece haber asumido contornos exagerados, hecho que no deja de ser lamentado por muchos judíos inteligentes. Se puede decir, en un sentido más amplio, que hay más de una analogía entre la pregunta planteada por Gretchen y la actual pregunta respecto al antisemitismo.

No puede caber duda alguna de que el cristianismo rechaza fundamentalmente el llamado "racismo", y de que, el cristianismo, dado su carácter esencial, debe igualmente rechazar todo antisemitismo que no es más que una subespecie del racismo. El cristianismo está basado en el reconocimiento del hecho de que todos los hombres, sin diferencia de edad, sexo, tribu o raza, son hijos de Dios, que todo individuo tiene un alma inmortal; que está hecho a imagen de Dios y que tiene el mismo derecho a la vida. Tiene los mismos deberes que cumplir y el mismo derecho para esperar una divina inmortalidad.

Por lo tanto, quien acepta el cristianismo, sea por razón de sus propias convicciones, sea por consideraciones políticas — o, como en mi caso, por ambas razones. — en una palabra, todo cristiano verdadero ha de sentirse opuesto al "racismo" así como al antisemitismo. Y ello es así tanto más cuanto que el "racismo" no es otra cosa que una nueva expresión del materialismo — exactamente como su más vieja formulación, el marxismo — que amenaza destruir la unidad de todo un pueblo y minar la fe y la piedad en el individuo.

Basándome en estos argumentos discuití largamente con Hitler y Rosenberg y adopté una actitud de oposición hacia Streicher en la reunión del partido, que se realizó en 1927 en Nuremberg. Sabía perfectamente que esos hombres no pueden ser influenciados por ningún argumento religioso. Intenté, por lo tanto, combatir su "racismo" mediante argumentos estrictamente nacionales. Les dije entonces más o menos lo siguiente:

"La teoría racial no sólo es errónea, sino, también, puesta en práctica, ha de dar como resultado inevitable la disolución de la unidad nacional.

Pues si la doctrina del "racismo" fuera exacta, si fuera realmente verdad que la raza nórdica es superior a las dinárica, occidental y oriental, y que estuviera, por lo tanto, llamada a dominar sobre las demás razas, entonces el pueblo germano debería ser preparado para afrontar las siguientes consecuencias:

"1.o Que un inglés o francés nórdico se halla más vinculado a un alemán nórdico que un alemán nórdico a un alemán de Este.

"2.o Que puesto que la población de Gran Bretaña posee más del doble en porcentaje de nórdicos — comparada con la población de Alemania —, Gran Bretaña debe tener absoluto derecho y aún la ineludible obligación de dominar sobre nosotros. Desde luego, los alemanes nórdicos no podrán oponerse de manera alguna a tal dominación extranjera, pero nórdica".

Con lógica rigurosa llamé la atención de estos fanáticos sobre las estadísticas publicadas en su propia literatura "racista". Indiqué que el pueblo alemán cuenta con un máximo de un 18 a 20 por ciento de "nórdicos", que más del 50 por ciento de todos los alemanes era, racialmente, del oriente o báltico, que del 15 al 20 por ciento eran dináricos, y el resto del Oeste. Extraje todos estos datos — hay que repetirlo — de libros que trataban de enseñar y ensalzar las doctrinas del "racismo".

Dije a aquellos hombres que, aceptando esta teoría del "racismo", iban a dividir la nación en las partes que la componían, provocando antagonismos raciales, justamente como el marxismo había provocado por la lucha de clases divisiones dentro de cada nación. El resultado de la aplicación del "racismo" sería, por otra parte, un **internacionalismo antinacional.** Y en lugar de la vieja consigna: "Proletarios de todo el mundo, ¡uníos!", surgiría la nueva consigna: "Arios de todo el mundo, ¡uníos!".

Rosenberg era lo bastante correcto para aceptar que mis argumentos eran perfectamente lógicos y hasta se inclinaba a aceptar mis conclusiones. Pero no dudó en explicar el último objeto de su política "racista" es decir, que el Estado dominado por los nórdicos evitaría por todos los medios la supervivencia de los alemanes no nórdicos, principalmente de los alemanes del Este u "ostricos", contra quienes sentían un odio particular. Si fuera necesario —dijo— se haría una esterilización obligatoria de unos treinta o treinta y cinco millones de tales alemanes. Los alemanes dináricos y del Oeste se exterminarían por métodos menos violentos y más lentos.

Todo esto, desde su punto de vista, era perfectamente lógico. Pero en lo que se refiere a mí, sólo me confirmó en mi opinión de que el "racismo" era un destructor de la unidad nacional y, por lo tanto, totalmente contrario a los intereses de Alemania. Mencioné que no sería posible eliminar a Beethoven —un alemán del Este—, del carácter alemán, como no se podía excluir a un Hebbel "nórdico" o a un Schiller "dinárico". La culminación del racismo —dije— no podría alcanzarse, salvo que se comenzara por criaturas, intentando eliminar en ellas los componentes heredados del padre, de la madre o de ambos.

Tales argumentos fueron totalmente rechazados por Hitler y Streicher, pues esos hombres son intelectualmente incapaces de seguir el desarrollo lógico de cualquier tema. Por otra parte, no tenían el menor intento en saber si su "racismo" era exacto o falso. Lo único que les interesaba era la eficacia posible del antisemitismo.

Aunque Hitler estuviera convencido de que el "racismo" no es más que una pura insensatez, continuaría firme y entusiastamente en hacer uso demagógico del antisemitismo como de un instrumento inflamatorio del mismo modo que aprovechó del socialismo, porque era un arma efectiva y no porque él haya sido jamás un socialista. En su ansia irrefrenable por el poder, Hitler usó, usa y usará siempre cualquier consigna que le dé la posibilidad de conservar el poder.

En pocas palabras: el antisemitismo era y sigue siendo simplemente un instrumento demagógico que Hitler emplea para excitar e influenciar a las masas para que le ayuden a establecer su poder sobre Alemania, sobre Europa, y, en última instancia, sobre todo el mundo.

Y precisamente por esta razón es un deber imperativo que adoptemos una actitud firme e inequívoca contra el antisemitismo. Tenemos que combatirlo no tan sólo porque somos cristianos y no tan sólo por consideraciones de unidad nacional, sino particularmente porque los conflictos raciales son precursores del fascismo, exactamente como los conflictos entre las clases son precursores del bolchevismo.

Es por eso que yo, personal y políticamente, repudio con énfasis el "racismo" y el antisemitismo. Por otra parte, puedo asegurar que, según mi firme convicción, la Alemania de mañana no eliminará totalmente la vergonzosa persecución a los judíos y las lamentables "leyes de Nuremberg". Toda acción discriminatoria de cualquier especie, basada en conceptos raciales, nacionales o religiosos o de cualquier otra clase, no es nada más que un acto de barbarie y un ultraje a la humanidad y a todo el cristianismo.

Estas han sido siempre y siguen siendo mis convicciones. Aun como miembro del partido nazi expresé amplia y abiertamente estas opiniones. Debo agregar, sin embargo, que creí oportuno ofrecer ciertas sugestiones prácticas para una solución del problema judío.

Me parece que mucha gente bien intencionada siente ahora que es más correcto negar la verdadera existencia de algo como el antisemitismo. Aceptar su existencia les parece hacer concesiones a Hitler. Esta actitud es —según mi opinión— equivocada. Como sería equivocado suponer que el que admite la existencia de un problema social hace una concesión a Marx y a Stalin. Creo firmemente que la tentativa de negar la existencia de un problema judío es, por sí misma, ampliamente responsable del origen y del peligroso incremento del antisemitismo, y que, análogamente, la tentativa de negar la real existencia de cualquier problema social es grandemente responsable del nacimiento y del peligroso incremento del bolchevismo.

Considero acertado que los judíos mismos hayan reconocido la existencia de este problema judío. Herzl y los sionistas se distinguen no sólo por su pleno reconocimiento del problema, sino también por la formulación de numerosas gestiones para resolverlo.

¿En qué consiste, realmente, este problema judío, desde el punto de vista político? Consiste en la asombrosa manifestación de que los judíos son, realmente, un pueblo, pero que no quieren ser un pueblo distinto y separado. Por eso los sionistas han tenido que subrayar — y, frecuentemente, sin duda, subrayaron con exceso—la unidad racial, nacional y espiritual de todos los judíos. Me parece que muchos judíos están en su perfecto derecho cuando prefieren considerarse no como miembros de una nación o un pueblo judío, sino más bien como totalmente incorporados a los pueblos americano, francés, británico, alemán, etc.

Por ejemplo, un judío tiene perfecto derecho a considerarse norteamericano. Pero, políticamente, el problema judío sólo puede ser resuelto por los judíos que—si prefieren ser americanos — estén dispuestos a asimilarse totalmente. El pueblo americano reclama acertadamente que un ciudadano americano, de origen germánico, italiano, inglés, o de cualquier otro origen, se asimile totalmente, sin sentirse más alemán, italiano, inglés, etc. Similarmente, el pueblo alemán tiene todo el derecho a reclamar a sus ciudadanos de origen judío a que decidan, sencillamente, si quieren ser alemanes o judíos.

Esta elección no implica, desde luego, ninguna cuestión de "derechos" iguales. Como tampoco el americano no considera a ningún italiano o alemán como algo "inferior". La cuestión planteada es únicamente ésta: ¿es americano o no?

Este ofrecimiento de una oportunidad para la asimilación es de hecho la directa antítesis del antisemitismo. Pues el "racismo" niega el derecho de asimilación y castiga severamente toda tentativa de realizarla. A mi modo de ver, la asimilación es la única y exclusiva solución del problema. Pero los mismos judíos deben mostrarse dispuestos a cooperar en ella voluntaria y activamente.

Me complazco en mencionar una de las más agudas experiencias políticas de mi vida. Fué en mayo de 1940. Estaba internado como "emigrante enemigo" en el campo de concentración "Estadio Búffalo", en París. Cerca del 85 por ciento de mis compañeros de prisión eran judíos alemanes, y algunos de ellos se acercaron y me pidieron que participara en una discusión sobre el "problema judío".

Jamás olvidaré la forma en que solíamos sentarnos en el césped dentro del vasto campo y cómo discutíamos y debatíamos la cuestión de la posición de los judíos en la Alemania de mañana. Cientos de judíos se reunían a escuchar lo que discutíamos. Simultáneamente las divisiones "panzer", de Hitler se aproximaban rápidamente a París. Veintenas de veces nuestras discusiones fueron interrumpidas por el ruido de los pilotos nazis que pasaban sobre nuestras cabezas.

Discutíamos el problema en todos sus aspectos, en todos sus detalles. Tal vez parezca un milagro, pero, finalmente, llegamos a un acuerdo. Acordamos que puede haber sólo una verdadera solución del problema judío, precisamente aquélla que he descrito más arriba. Y cuando llegó el tiempo en que tuvimos que separarnos, todos expresamos la fervorosa esperanza de encontrarnos nuevamente y de poder cooperar en la solución del "problema judío" en la Alemania de mañana.

En conclusión, puedo decir que espero sinceramente y creo que algún día podré reunirme con mis amigos judíos y con mis actuales opositores judíos para reconstruir la Alemania de mañana, una Alemania en que no habrá ni huellas del antisemitismo bárbaro y vergonzoso de Hitler.

O. S.

Actas del Congreso de Criminología

Hace apenas un año se celebró en esta capital un brillante torneo científico que despertó gran interés en todos los países hispanoamericanos. Nos referimos al **Segundo Congreso Latino Americano de Criminología,** realizado en el mes de enero de 1941, bajo la presidencia del señor Carlos Valdovinos.

No obstante que un año es un lapso muy breve — en relación con el enorme trabajo que demanda la preparación e impresión de las actas de las sesiones, votos, conclusiones, etc., de esta clase de congresos—, el Comité Ejecutivo del Segundo Congreso Latino Americano de Criminología ya ha dado feliz término a esas labores al publicar — en forma magnífica— dos tomos que contienen las Actas de las Sesiones, los acuerdos, conclusiones y votos aprobados en ese certamen, lo que demuestra la actividad que han desplegado las personas que componen ese comité, y en forma muy especial el Secretario General del Congreso, señor Luis Cousiño Mac Iver, que fué comisionado por el Comité Ejecutivo para encargarse de todo lo relativo a las publicaciones del Congreso.

La publicación de esos volúmenes es de gran importancia, tanto más si consideramos que entre los tópicos que se trataron en el Congreso de Criminología hay algunos que en la hora actual adquieren gran interés, como el voto presentado por la Delegación de Colombia sobre el "Derecho de asilo político" (pág. 139 del Tomo I), y el relacionado con el Psicoanálisis y Criminología, el de la Clasificación de las enfermedades mentales y varios otros.

Variaciones sin tema

UN ASESINO

El señor Guillermo Cloutman, domiciliado en Bandera 575, publicó en un diario de esta ciudad una carta abierta en que informa a la opinión pública de un crimen, absolutamente asqueroso, cometido por un conocido médico-veterinario en la persona dulce e indefensa de su perro Dick.

Llamado por el señor Cloutman, el profesional en cuestión, después de examinar al can, dictaminó que su caso no tenía cura y que lo único humano era eliminarlo. A fin de que el tránsito al paraíso en que el Poverello y San Roque vagan entre estrellas, seguidos del alma de los perros muertos, fuese sereno, aconsejaba un anestésico, y, en seguida, una inyección. El propietario asintió y pagó una factura detallada y extensa. A pesar de su monto elevado, pensó que $ 123.60 no era demasiado para garantir a Dick una muerte sin espanto y sin dolor.

Pero una tremenda sorpresa esperaba al señor Cloutman. Pronto supo que el "conocido facultativo de esta capital" se había metido en el bolsillo el valor del anestésico y de la inyección liberadora, y había **ahorcado** al perro moribundo.

El Código no habla, sin duda, de asesinatos de animales, lo cual no impide que el veterinario de nuestra referencia sea un asesino.

En cuanto a su estafa, no necesita de un juez para ser definida y calificada. Y no hablemos de su inmoralidad profesional. A pesar de todo, yo no sé de ninguna autoridad que haya citado al señor Cloutman para preguntarle el nombre del criminal y aplicarle la sanción correspondiente. Ni siquiera los médico-veterinarios, cuya honorabilidad profesional está en juego, han abierto la boca.

No cabe duda de que vivimos en un país ideal...

HEROE SOLITARIO

El joven moderno, que se había agregado al grupo, dijo cínicamente: "La campaña de LA NACION es absurda. ¿Qué va a sacar con ella don Horacio Hevia? Si triunfa Ríos no le dará nada. En cambio, si gana Ibáñez perderá desde luego la presidencia de la Empresa y, si las cosas se encrespan, hasta podría verse obligado a hacer una viajecito a Pascua"...

Raymond lo miró en silencio, y con esa suavidad que algunas veces da un acento exótico a su voz, dejó resbalar: "Sus palabras, amigo mío, trasuntan bien uno de los aspectos más temibles de la crisis que atraviesa la juventud de Chile y que puede tener consecuencias trágicas para esta tierra. Parecería, oyéndolo a usted, que sólo el interés —y un interés material e inmediato— puede guiar a los hombres. Evidentemente, se ve a menudo que esto se produzca. Basta para constatarlo el crecimiento enorme de los Partidos de Izquierda después del triunfo del Frente Popular en 1938..."

Aquí, María Sol interrumpió: "Pero hay excepciones... Yo conozco el caso de un muchacho inteligente, de ideas avanzadas, que se ha sacrificado por ellas, lleno de cualidades y de títulos, que fué echado de su puesto en aquella ocasión sólo porque era amigo de Alessandri... Se le ofreció reponerlo si ingresaba a uno de los grupos triunfantes. Y aun cuando estaba pasando grandes estrecheces, prefirió no poner precio a su conciencia".

El joven cínico se limitó a asegurar despectivamente: "Romanticismo..."

Mi amigo Raymond continuó como si no hubiese oído las observaciones: "Don Horacio Hevia no ignoraba que nada tenía que ganar y sí muchos que perder. Pero creía que se puede arriesgar y aún perderlo todo, por salvar principios sagrados".

Una vez más, el muchacho moderno interrumpió: "Yo no sabría cómo calificar a quien actúa así..."

Sara María, que nada había dicho, dejó caer con grave sencillez la definición: "No hay que buscar mucho —explicó—. Es un héroe solitario"...

EL DOCTOR FINKELSTEIN

Tal vez, lector, no hayas oído antes su nombre. Era tan maravillosamente sencillo, tan dulcemente modesto, que vivió entre nosotros sin que Chile se diese cuenta de que un sabio auténtico, el más grande del mundo en su género, moraba —como tú y como yo— acorralado por la vida entre el Pacífico y los Andes.

Sin ser un experto, podría contarte lo que su obra significó para la ciencia y cómo una revolución se produjo en las cunas de los recién nacidos, el día en que él comenzó sus lecciones de pediatría y su suave e incansable apostolado. Te podría decir que este alemán auténtico —pese a los aforismos de Rossemberg— fué reverenciado en la Sorbona. Y que no hay un sitio en el mundo donde su influencia no haya llegado y donde no existan niños que respiran, sonríen y sueñan gracias a él.

Pero esto te lo relatarán algún día otros que saben más que yo. Su palabra autorizada reflejará mejor que la mía, el valor del hombre de ciencia, su portentosa irradiación y lo que Chile—país en que la infancia muere con una abundancia y una prisa escalofriantes— debe ya a su saber. Nuestros pediatras hablarán con melancolía del sabio ido, de sus doctrinas, y de lo que su pérdida significa para la humanidad y para nosotros. Y muchos de quienes los oigan llorarán.

Porque tal es el caso sorprendente. La sabiduría y el sistema no habían endurecido en este hombre admirable la sensibilidad humana. Lleno de una dulce serenidad, probado por el triunfo y por el infortunio, llegaba hasta el sufrimiento de los demás como alguien que conoce los caminos de ida y de vuelta del dolor, y por eso puede guiar, compartir, sostener. En el fondo —parecía insinuar— todo es cuestión de pasar la curva en que la amargura y la desesperación pasean sus fantasmas. Detrás de ella, empieza de nuevo el temblioroso susurro del alba.

En esta hora en que él ya conoce los secretos que su curiosidad de investigador no alcanzó a captar en la tierra, todos los que en Chile le deben parte o el total de su vida quisieran evocar al médico y al sabio sin parangón. Y —cosa rara— es el hombre quien surge en el recuerdo. El hombre al que la sabiduría concedió —como dádiva excepcional— una aureola de santo franciscanamente sonriente. El hombre que sabía el secreto de la vida y de la muerte y poseía el poder de conjurar con un gesto de seda los pasos silenciosos de la angustia.

Las madres, los padres, los niños que respiran gracias a él, y que ahora se sienten desamparados, desearían al elevar su oración de despedida recordar al doctor eminente. Más cuando murmuran su nombre sólo consiguen materializar el recuerdo de un alma de niño, y de una presencia que, por sí sola, alejaba la muerte, neutralizaba la ansiedad e imponía la paz.

F. G. O.

Almuerzo en honor de Rossetti dió el Embajador de E. U.

Le fué ofrecido ayer en balneario de Zapallar

A mediodía de ayer se efectuó en la residencia veraniega de la Embajada de los EE. UU., el almuerzo que el Excmo. señor Claude Bowers, Embajador de ese país ante nuestro Gobierno, ofrecía al señor Juan B. Rossetti, por su brillante actuación en la reciente Conferencia de Cancilleres realizada en Río de Janeiro.

El Ministro de Relaciones, señor Rossetti, regresó en la noche de ayer, con el objeto de reasumir hoy sus altas funciones.

DOS EDUCACIONISTAS DEL URUGUAY VIENEN EN VIAJE A SANTIAGO

El Cónsul General de Chile en Montevideo, señor Ricardo Alegría Molina, ha enviado a la Cancillería una comunicación en la cual informa sobre el próximo viaje que realizarán a Chile las educacionistas uruguayas señoritas María Orticochea San Cristóbal y María Elena Núñez Roca, Directora de los Institutos Normales del Uruguay y Directora de la Escuela "República de Chile" en Montevideo, respectivamente.

Las educacionistas que hacen este viaje con el objeto de conocer nuestro país se encontrarán en nuestra capital dentro de algunos días.

Cabe destacar que la señorita Núñez Roca ha sido condecorada por nuestro Gobierno.

HOY REGRESARA A LA CAPITAL EL EXCMO. SR. JERONIMO MENDEZ

El Vicepresidente de la República, Excmo. señor Jerónimo Méndez, que se encontraba descansando desde el viernes pasado en el Palacio Presidencial de Viña del Mar, regresará en las primeras horas del día de hoy, a la capital.

EN SOCIEDAD.--

Señorita Anita Eguiguren Rozas (Foto Dana)

MATRIMONIOS.—

Privadamente ha contraído matrimonio en esta capital la señorita Elsa del Solar Burotto con el señor Federico Matsen Thielmann.

NACIMIENTO.—

Ha nacido una hija de don Carlos Villarroel Rojas y de la señora Irene de Villarroel.

PASAJEROS LLEGADOS AL HOTEL CARRERA, DEL 31 DE ENERO AL 6 DE FEBRERO DE 1942.—

José Ureta M. y señora, Dr. Amadeo Cicchiti y señora Edmundo J. von Henke Benerson A. Waderlow, Alberto Zegarra, Ismael Goblan, Arturo Sutil Prieto, Richard Colt, Donato Gaminara, Federico Fehr, Steven Pallos, John T. Mathews, P. Henry Mueller, Hugo Sirani y señora, Carlos W. Kranich y hermana, Augusto Lezaeta, Fernando Pla y señora, Carlos D. Benabu, Nicanor de Elía y familia, Vero Moura, Oswaldo Pamplona, señora G. de Escudero y familia, Félix A. Olmedo, Rolando A. Pinto, Ana R. de Burmester e hija, Juan Bermúdez, Carlos Sayan Alvarez, señora y señorita Metz, señora de Tapper, señora George Smith, Camilo Diez y familia, Juan Firpo y señora, Roberto Gatica, Decio de Paula Machado, Elías Piterbarg y señora, Victor y Eugenio Gana, Ramón García, José Manuel Bustos, Roberto Mac Lean, Roberto Cellona, Pablo Valdés Ossa y señora, Armando Jaramillo, Manuel Ruano, Rafael Echandi y señora, Mariano Argüello, Fabio Furnier y señora, Jesús Sánchez, Rolando S. Casares y madre, Marta Weil, Carlos Cámus, Federico Everson y señora, Norberto J. Koepel y familia, Abraham A. Benedetti, Bernard Maloney, Barry Westley, Ramiro Señoret, Carlos Alvarado, León Finkelstein, Jaques Rosensetin, Carlos Mayer y señora, Natalia A. de Gutiérrez e hija, señora Phillips M. Garrison, Jorge Guridi, Francisco Beer, Oscar Sandoval y señora, Frederick J. Bekker, Raúl M. Ereñ i, Alfredo Cernadas, Conde Max de Thurn, Julio L. East, Isabel Alvarez, Inés Laos, María de Revoredo, William D. Rheuby, Pedro G. Beltrán, James Brown y señora, Victor Moeller y señora, Giro Gianoli y señora, José Melian, Edson Harrison y familia, Gustavo N. Córdova, Octavio Fábrega, Rogelio Navarro, Hernán Fuenzalida, Juan Carlos Córdova, Augusto Codeca y familia, Cornelio Sepúlveda, Bartolomé Soler y familia, Noemi S. de Gramajos, Ernesto Méndez y familia, Mariano de Vivo, Héctor Igualt y Alberto Nagnenski y señora.

Departamento
Para el 1.o o 15 de Marzo
necesito
DOS PIEZAS, TODO SERVICIO
Prefiero sector Plaza Baquedano
Dirigirse a
J. E. W.—Casilla 81 D.

DON JACOB LAHSEN HAMANN.—

Víctima de una larga y penosa enfermedad ha dejado de existir en Puente Alto el prestigioso vecino y comerciante de esa localidad don Jacob Lahsen Hamann.

Radicado en Chile desde hace treinta años, formó un hogar honorable y respetado de todo el pueblo, y con su constancia, laboriosidad y honradez a toda prueba, logró amasar su fortuna, con la cual ha contribuido a mitigar muchos dolores y al progreso de Puente Alto, que lo recordará siempre como a uno de sus mayores benefactores.

VIAJEROS.—

Ha regresado de Pto. Montt la señorita Fresia Donoso V.

BAUTIZO.—

Ha sido bautizado Víctor Alejandro Cornou Rodríguez, hijo del señor Víctor Cornou y de la señora Florencia Rodríguez de Cornou.

Fueron sus padrinos, el señor Enrique Garcés Rodríguez y la señora Victoria Letelier Silva.

LA SRA. CELIA LAZCANO vda. DE ULLOA.—

Ha dejado de existir en esta capital la distinguida dama doña Celia Lazcano v. de Ulloa.

Muere la señora Lazcano de Ulloa muy joven aún, y cuando nada hacía presagiar la proximidad de su desaparecimiento.

Confortada con los auxilios religiosos, rodeada del afecto de los suyos, ha abandonado la tierra en la que su alma cristianísima sólo supo dar de sí sus mejores bondades y excelsas virtudes.

Perteneciente a la familia del que fué distinguido jefe de nuestro Ejército, don Benjamín Lazcano Lazcano, la señora Celia Lazcano de Ulloa llevaba en sí, también, los atributos de su noble ascendencia.

Sus funerales tendrán lugar hoy lunes, en la tarde.

Pasajeros alojados en el Hotel O'Higgins de Viña del Mar.--

Luisa Ariztía de Edwards, Arizmuño Coll, Clemente Arnolds, señoritas Amalia y Adelaida Antuñano, Correa de Agüero, Jorge Arredondo, Fernando Alessandri, Arturo Alessandri, Marcial Arredondo, Eduardo Abud, José M. Aniel-Quiroga, Gordon Barbour, Edgardo Barbedo, Rafael Bosch, Francisco Bermudez, Eduardo Bernasconi, Lucy Barros de Besa, Olga Bonnefoy Bachelet, Condesa E. de Brumiere, Alfredo Briceño, Pablo E. Borras, Luciano Begue, Theo Buchwacd, Oscar Barrios, Raúl Besa y señora, Juan Calvo, Emiliano Fábrega, Arturo Cousiño, Con de Branco Castello, Víctor Candelón, Martha Cattaneo Miguel Cruchaga, señoritas M. y F. Cohn Montealegre, Enrique Cotsabala, Scipión Cortés, E. N. Crowley, Juan de Dios Correa, Rolando Casares, Juan Casanova, Miguel Covarrubias, Luis M. Desmares, Bernardo Dobry, Clemencia Donoso, Delegación Militar Boliviana, Victoria Dominguez, Inés Laos, coronel Lester, Sergio Montt, Miguel Duggan, señorita Dobrir, Godfrey de Bourbel, Guillermo Edwards, Pedro Eyzaguirre y señora, Olga Budge de Edwards, Agustín Eguiguren, Osvaldo Errázuriz, José Eyzaguirre, Sergio Echeverría y señora, Marcial Espinola, Fernando Echeñique y señora, Carlos Errázuriz, Carlos Encina B., Alberto Elgueta Ruiz, Enrique Ferrari, Fernando Freire y señora, Sofía Fárago, Juan Firpo y señora, Mamerto Figueroa, Edwin Ford, María Rosa Galignana, Noemi Gramajo, Luz Gazitúa de Fernández, René Gaete, Roberto y Patricio Grau, Aida Gordon Lewis, Oscar Herrera, Mabelle Hoyy e hija, Hans Heinke, Ana Humeres Solar, Gustavo Helfmann, Ramón Herrera Lira, T. Hombo y señora, Justo Iturralde, Arturo Infante Biggs, María Correa de Irarrázaval, Carlos Iñiguez, Carlos Johson, Carlos Kattan, Luis Lamas y señora, José Lamas Deik, Hugo Larrain, José Levi, José Labarca, Alfonso Larrain Izquierdo, Eleodoro Matte, Manuel Moller, Eduardo Maglione, Manuel Mujica G. y señora, Fernando Menéndez Behety, Enrique Miró Quesada, señora Monclá, Olderico Massini, José Melián, Flora Mujica, Armando Magnasco, Mario Mac Lean, Héctor Mujica, Echaurren de Matta, Emma Merry del Val, G. Maillard, René Moyano, Darío Mujica, Adriana Neff, Alberto Nagnenska, María Barros de Ortúzar, Enrique Oertly, Julio Ortúzar, P. M. Obuljen, Manuel Ossa, Carlos Orrego, Alberto Ostria Gutiérrez, Ricard Odnoposoff y señora, Armando Pinto, Armando Palacios, Nieves Padilla, Angela Potes, Fernando Pla y Ruiz, Carmen Pastor Tezano, Guillermo Panelo, Guilly, Vitaliano Carlos Piccaluga, Ramón Pastor, Julio Piñeiro Sovudo, Agustín Riesco y señora, Andrés Rodríguez, Maruja Ramírez, Laura Granjna de Ramírez, Juan Romero Blanch y señora, Moisés Rodrigo, Virgilio Rodríguez Beteta, Jorge Ruiz Tagle, Miguel Rocca, Teodoro Wessel, Henry Walsh, Henri Wesser, Leonardo Witting, Roberto Yavar, Moisés Yarur, Conde Sergio Zouboff, Othelio Zuy, Cornelio Saavedra, Rosa Salinas, Miles Sherover, Luis Sandrini, Elfriede Seidlitz, Albert Spencer, Thomas Saunders, Miguel Saavedra Pinto, Sergio Souboff, Sara B. de Simon, Eduardo Silva, Horacio Suárez, Helfrin Silva, Geo. Teipel, Conde Max de Thurn, Mario Tagle, Josefina Terpelle, Raúl Enrique Tolome, Moisés Trunper, Víctor Torres, Carlos Toro, Leoncio Toro Muñoz, Fernando de Toro, Sara Ureta, Carlos Ugarte, Alexander Uninsky, Vicente Valdés, Luisa de Vicuña, Félix Voigt, Raúl Viancos y señora, Condesa vda. de Villana, Andrés Varela, Germán Vargas, Juan de D. Vial, doctor Mariano de Vedia y Mitre, Rafael Vicuña, Gustavo Valenzuela, Pablo Valdés, Elvira Verni, Carlos Videla, Carlos Vial, Miguel Valdés, Enrique Waugh Rojas, Francisco Walker, señor Weissenburger, Edwin Wolf, Jorge Yarur, Guillermo Zorraquin, Zimmermann y señora y Félix Zieleniewicz.

Escasa actividad anuncia comando nipón

Continúan las operaciones aéreas y de artillería contra los defensores de Singapur y Batan

TOKIO, 8. (U. P.) (Vía Vichy) — Ha sido escasa la actividad registrada hoy en la mayor parte de los frentes del Extremo Oriente, aunque han continuado las operaciones de artillería, y de aviación contra las fuerzas aliadas sitiadas en la isla de Singapur y en la península de Batán, en la isla de Luzón.

De los despachos recibidos de esos dos sectores de vital importancia, parece desprenderse que ha sido lanzado o está a punto de serlo el "asalto final" en cada uno de ellos. Tal vez haya sido una coincidencia que en ambos se hayan lanzado violentos ataques al mismo tiempo, pero se ha recordado que el 11 de febrero es el aniversario de la Dinastía Imperial.

OPERACIONES DE RUTINA

En los demás frentes no ha habido ninguna novedad, fuera de operaciones de rutina. En las operaciones de limpieza efectuadas en Borneo, fueron ocupadas varias localidades de escasa importancia de la costa y el interior pero, al parecer, los japoneses no han efectuado aún ningún ataque contra la región meridional de ese vasto territorio insular. En esferas militares se manifestó que la ocupación de la costa sur de Borneo, de la isla de Singapur y posiblemente, del sur de Sumatra, serían el preludio de un gran ataque contra la última gran base naval que poseen los aliados en los mares del Sur, en Surabaya.

ACTIVIDAD AEREA

Durante el día se efectuaron algunos ataques aéreos contra objetivos en Birmania y también se anunció oficialmente en ésta, que la importante ciudad de Wai-chow, en el sur de China, ha sido ocupada. También se efectuaron vuelos de reconocimientos sobre numerosas zonas.

El Cuartel General Imperial informó que, desde que estalló la guerra, la aviación militar japonesa ha atacado a Singapur 64 veces y 40 a Birmania. También anunció que el viernes fueron destruidos 11 aviones enemigos en la base aérea de Ming Aledin, en Birmania, y seis, el sábado, en Rangún. Además fueron derribados o destruídos 34 aparatos enemigos durante las incursiones efectuadas el jueves contra Surabaya y Bali.

El Ministro de Relaciones Exteriores, almirante Shigenori Toro, reveló que la Dieta y el Gobierno japonés proyectan abolir la extraterritorialidad en China, como próximo paso en la consolidación de las relaciones chino-japonesas.

Discurso del M. de Aviación australiano

MELBOURNE, 8 (UP). — El Ministro de Aviación, Arthur Drakeford, en una alocución que pronunció por radio, atacó el pesimismo de muchos, manifestando entre otras cosas: "mostremos al mundo que la proximidad de nuestro diabólico enemigo no es más que un paso a lo largo de las tareas que nos hemos impuesto. Con cada hora que pasa llegan de Singapur noticias más graves; pero nosotros, los australianos, hemos de hacer frente al peligro que puede llegar en cualquier momento y que es tan grande como el que pesa sobre el pueblo de Inglaterra".

Intensa onda de frío al centro y norte de España

MADRID, 8 (UP). — Una ola de frío invadió hace 48 horas las regiones norte y centro de la península, extendiéndose a las meridionales, que fueron siempre templadas.

Según informan de Murcia, la nieve alcanza en las calles un espesor de 15 centímetros. En el pueblo de La Ciega, muchos edificios se encuentran bloqueados, no recordándose una nevada igual en las dos últimas décadas.

La nieve cubre también las provincias de Albacete y Alicante, registrándose temperaturas de hasta 7 y 10 grados centígrados bajo cero.

Parte de la zona levantina y toda la manchega se encuentran bajo el rigor de un intensísimo temporal de nieve.

La dirección de turismo anuncia que los puertos de Pajares, Escudo, Leseriegos y Reinosa se encuentran cerrados por las nieves, quedando interceptadas las comunicaciones por las carreteras entre León y Asturias y Valencia y Santander.

Un editorial del diario español "Arriba" de Madrid

MADRID, 8 (UP). — El periódico "Arriba", en un editorial titulado "El Estado y el alma", habla del papel que el Estado debe desempeñar en la vida privada de los españoles y dice: "El hombre, la empresa y la organización no serán siervos del Estado".

"El hombre será libre dentro de la libertad suprema de la nación y la de ésta es una libertad que emana hacia todos los individuos. No hay hombre libre en una nación oprimida por cualquiera causa. Para asumir mayor y lícita parte de la libertad individual, hemos de ofrendarnos a la nación que es la que ordena y dirige nuestra libertad individual".

"Empresa y Estado tampoco se coartarán, pues la empresa es la suma de varios valores individuales que han de responder lo mismo que el hombre, a los fines supremos nacionales encarnados por el jefe. La organización de todo tipo de los españoles, lo mismo que el Municipio, es el medio del Estado para información y obra de Gobierno. En suma, ni hombres ni empresas, ni organizaciones inertes existirán en la nación española, sino hombres actuantes, empresas trabajadoras y organizaciones vivas".

¿Torpedeados el "Queen Elizabeth" y el "Valiant"?

NUEVA YORK, 8.— (U. P.) — De acuerdo con una transmisión de la Transocean, prisioneros de guerra británicos declararon al corresponsal del diario italiano "La Stampa", que los acorazados "Queen Elizabeth" de 36.000 toneladas, y "Valiant", de 30.000 habían sido torpedeados en el puerto de Alejandría por lanchas-torpederas mosquitos.

Dice "La Stampa" que, se neros el "Queen Elizabeth" neros, el "Jueen Elizabeth" quedó fuera de acción y el "Valiant" dando pronunciadamente en banda.

BRITISH BROADCASTING CORPORATION

LUNES 9 DE FEBRERO, 1942
HORA CHILENA

25.38 metros — 11.82 megs.
31.55 metros — 9.51 mgs.
18.30 Anuncios en castellano y portugués
19.00 Orquesta de cuerdas Jacques
19.30 "La Voz de la Libertad" (castellano).
19.45 Noticias en castellano.
20.30 Recital de guitarras, Antonio Nile.
21.00 Sonata para violín, Cyril Scott
21.30 Programa de actualidades.
21.45 Orquesta "Casino", música ligera
22.00 Noticias en castellano.
22.15 Atalaya, comentario en castellano.
22.30 Anécdota en castellano.
22.33 Programa para mañana
22.37 "El fin del día" y anuncios
22.45 Fin de la transmisión.

Se puede escuchar el programa irradiado a Norte América desde las 18.20 a 0.45 hora chilena en las ondas de 31.32 y 25.53 metros.

Además, se transmiten noticias en castellano a las 12 horas en la onda de 13.92 metros.

PETROLERO NORTEAMERICANO HUNDIDO POR UN SUBMARINO DEL EJE EN EL ATLANTICO

Toda la tripulación del "China Arrow" llegó salva a un puerto oriental de Estados Unidos

WASHINGTON, 8. (U. P.)—El Departamento de Marina anunció que el buque-petrolero "China Arrow" de la Socony Vacum, fué torpedeado y hundido el jueves frente a la costa del Atlántico, pero que todos sus 37 tripulantes se salvaron y fueron desembarcados en un puerto de la costa oriental.

Es el 21.o buque atacado en la vasta campaña submarina iniciada por los alemanes frente a la costa norteamericana del Atlántico, y el segundo que anuncia el Departamento de Marina dentro de las 24 horas últimas, pues solamente ayer noche se anunció que el buque motor sueco "Americka Land" había sido torpedeado el 2 del corriente en la costa del Atlántico, presumiéndose que se haya hundido. Once sobrevivientes del "Americka Land" que llegaron a un puerto norteamericano de la costa del Atlántico, revelaron que dos submarinos habían atacado su buque. En las primeras horas de ayer sábado llegaron a un puerto de la costa oriental canadiense 54 sobrevivientes de un vapor británico, quienes dijeron que había sido torpedeado y hundido su buque, habiendo perecido once de ellos, según creían.

MEDIDAS CONTRA LA ACCION SUBMARINA

El anuncio del 21.o ataque fué hecho unas pocas horas después que el Departamento de Marina informó que Estados Unidos había tomado medidas para contrarrestar la campaña submarina enemiga, las cuales estaban "dando buenos resultados".

Seis de los veintiún ataques submarinos referidos han ocurrido en aguas canadienses; los demás, todos en aguas norteamericanas. Sólo uno de estos buques torpedeados logró llegar a puerto.

LLEGADA DE SOBREVIVIENTES DESDE UN PUERTO DE LA COSTA ORIENTAL DE EE. UU.

—Treinta y siete tripulantes y oficiales del "Chinarrow", que fué torpedeado por un submarino a plena luz del día el jueves pasado, llegaron hoy a este puerto después de haber navegado en tres botes salvavidas durante 18 horas y 45 minutos, después que su barco fué torpedeado dos veces por un submarino, sin advertencia, el que luego disparó 11 granadas, a las 11.15 horas del 5 de febrero.

Los sobrevivientes dijeron que el "Chinarrow" recibió los impactos de torpedos en la sala de máquinas y en el estanque almacenador de petróleo, incendiándose inmediatamente. Botes salvavidas fueron bajados al mar dentro de los 25 minutos de producido el ataque, embarcándose toda la tripulación, con excepción del capitán y del operador de la radio, que permanecieron a bordo hasta el último momento.

Un sobreviviente dijo que el submarino permaneció en la superficie del mar a unos 160 metros de distancia y que la tripulación temió que los salvavidas fuesen atacados a ametralladora, pero se les permitió retirarse sin ser atacados.

CUATRO HERIDOS GRAVES

Cuatro de los tripulantes habían heridas bastante graves para hacer necesaria su hospitalización, después de haber desembarcado, a las 5.30 horas de hoy.

El capitán Paul H. Brown dijo que el buque se hundió con una fuerte inclinación sobre la banda de estribor, a las 12.15 horas. El y el radiooperador Kenneth W. Maynard permanecieron a bordo hasta mediodía enviando frenéticos llamados con un equipo improvisado. Maynard dijo que durante el ataque las llamas atacaron la cabina de la radio y que la primera explosión derribó la antena principal.

Maynard logró armar un equipo de emergencia y envió un mensaje pidiendo auxilio, el que repitió a intervalos, pero también indicó de indicar la posición del barco, como salvaguardia contra un ataque por otros enemigos.

20 MILLAS A LA DERIVA

Cuando él y el capitán Brown abandonaron el barco, Maynard afirmó el trasmisor con un libro de modo que la señal fuese repetida constantemente. Brown dijo que cuando los botes salvavidas fueron bajados, el mar estaba cubierto de aceite. Añadió que los tres botes permanecieron juntos. El viernes en la noche, como el mar estaba áspero, los botes fueron amarrados juntos y una ancla fué largada para mayor seguridad.

Patrullas navales y aéreas y barcos patrulleros del servicio guardacosta divisaron a los botes salvavidas rescatando finalmente a los sobrevivientes a las 20.20 horas del sábado, después de haber navegado éstos a la deriva 20 millas.

Influencia de la lucha en Oriente en el mercado de caucho británico

(Resumen comercial de Londres, especial para LA NACION)

LONDRES, 8. — (Especial). — Los representantes de los intereses del caucho y el estaño de Malaca delibera ron largamente a puertas cerradas sobre los medios para lograr que el Gobierno Británico los compense por los daños causados por la guerra. Los diarios informa ron que no se llegó a decisión alguna, debido a la complegi dad del problema. Es posible que en la reunión se hayan estudiado las dificultades de orden político, pues para la City tienen suma importancia.

La prensa financiera calcu la que por lo menos el 60 por ciento de las acciones de empresas productoras de estaño cotizadas en la bolsa de Lon dres está en manos de tres grupos: Compañía Patiño, British Tin Investment Com pany, de la cual fué director Oliver Lyttleton, y London Tin Company.

En cuanto a las compañías productoras de caucho, tuvieron durante toda la semana una prensa hóstil, cuyas críticas iban desde la descortés referencia al personal "alcoholizado con whiskey" de las plantaciones de Malaca hasta la censura por no haber querido aplicar la política de tierra arrasada, diciéndoles que las empresas debieron haber formado hace dos años su propio fondo de compensación por daños de guerra. Con todo, un representante del gobierno declaró en la Cámara de los Comunes que el Tesoro estudiaba [illegible] problemas.

Luego de la promesa hecha por el Ministro del Trabajo, Ernest Bevin, de que el gobierno estudiaría minuciosamente cualquier proyecto sobre la compra por el fisco de ferrocarriles y otros medios de transporte, si ello le ayuda a ganar la guerra, la Unión Ferroviaria Nacional presentó un plan para que el gobierno sea propietario de 4 líneas férreas importantes, plan que será sometido a la consideración del gabinete de guerra.

El Fisco paga actualmente a 4 empresas ferroviarias la suma total de 38.000.000 libras esterlinas al año. El capital suscrito es de 1.100.000.000 libras, pero su valor bursátil alcanza sólo a 750.000.000. El plan propone que el gobierno entregue a los propietarios el 3 por ciento de las acciones que cubren los 750.000.000 libras, cuyo interés sería de 2.5 de los actuales pagos, para ser destinado al rescate de las acciones o a la modernización de los ferrocarriles. Empero, la Unión Ferroviaria Nacional debe [illegible] ón señalar que el actual sistema de la propiedad privada de los ferrocarriles entorpece el esfuerzo bélico, lo cual es difícil, debido al secreto que rodea todas las operaciones de transporte, así como a la conocida oposición del Ministro de Transportes en tiempo de Guerra, Lord Leasers.

La bolsa estuvo más bien floja. Las principales acciones industriales perdieron el 1 por ciento de su valor bursátil y hasta los títulos del gobierno se mostraron flojos, pese a que hay abundancia de dinero ocioso que desea ser invertido. Los títulos del antiguo empréstito de guerra cerraron a 105, contra 105 3/16 en la semana anterior. Por segunda semana consecutiva los títulos del gobierno australiano estuvieron prácticamente paralizados a los precios mínimos oficiales.

EE. UU. SE ADAPTA A LA ECONOMIA DE GUERRA

(Resumen comercial de Nueva York, especial para LA NACION)

NUEVA YORK, 8. (Especial) —Estados Unidos se está adaptando a la economía de guerra y en las principales industrias los cambios se están realizando con una rapidez inesperada. Sin embargo, queda por solucionar el problema más importante: el de los recursos humanos.

Las autoridades han trazado planes para la creación de un ejército de 8.000.000 de efectivos, y otros 10.000.000 de nuevos trabajadores se necesitarán este año para la producción bélica. El total representará la tercera parte de los 54.000.000 de personas que, según se calcula, están empleadas actualmente.

Esta semana los mercados de valores y de artículos de primera necesidad estuvieron encalmados, esperándose los resultados de las campañas que se desarrollan en el Extremo Oriente.

IRREGULAR EL MERCADO DE VALORES

El mercado de valores estuvo irregular, registrándose el menor volumen de operaciones que se haya observado desde el mes de agosto próximo pasado. Las cotizaciones de las acciones ferroviarias mejoraron en general. Los índices comerciales alcanzaron nuevos niveles de alza, y el del comercio al por menor alcanzó un nivel un veinte por ciento más elevado que el de la semana pasada, mientras que la producción de acero, así como la de electricidad, aumentaron marcadamente en comparación con las del mismo período del año pasado.

La producción de energía eléctrica fué de 3.468.193.000 kilowatios - horas, comparada con 3.401.163.000 durante la semana pasada, y 2.994.047.000 durante el mismo período del año anterior.

EL COBRE

El cobre se cotizó sin variantes a 12 1/2 cents. la libra. En las esferas comerciales se informó que el prorrateo de los metales se realizará ahora con creciente eficacia, existiendo un mayor en bierno; mientras que el crecien tendimiento de las dificultades del abastecimiento de los productos para los fines no militares.

AZUCAR

En el mercado del azúcar no se registraron variantes en las cotizaciones. En efecto, el producto continuó cotizándose a los precios máximos, en circunstancias que el Gobierno trazó planes para el racionamiento del producto, que probablemente entrará en vigor dentro de 15 días.

La ración individual no se ha anunciado todavía, pero se vaticina generalmente que ella será de 12 onzas por semana y persona. Mientras tanto la Junta de Producción de Guerra está estudiando el proyecto de trasladar crecientes cantidades de azúcar de remolacha a la costa oriental, lo que posiblemente involucrará la elevación del precio del último producto, al nivel del azúcar de caña nacional.

ALGODON

El algodón al término mejoró 75 centavos el fardo, atribuyéndose la firmeza del mercado a factores técnicos relacionados con la fuerte baja registrada durante los últimos días de la semana pasada, así como a los indicios de que el algodón se está utilizando en creciente escala como substituto de otros textiles, particularmente para materiales civiles.

Sin embargo, la situación continúa insegura como resultado del anuncio del Ministro de Agricultura, Claude Wickard, quien señaló su propósito de mantener los precios sobre el nivel de paridad, a pesar de la presión ejercida por el bloque agrario.

Las condiciones del suelo en toda la zona agraria son excelentes, según se informa, y los agricultores están sembrando toda la superficie asignada.

PETROLEO

El mercado del petróleo estuvo firme, registrándose fuertes compras de aceites lubricantes; acentuadas por compras del Gobierno para la aviación causó una fuerte demanda de aceites neutrales de Pennsylvania.

En el futuro el Gobierno, posiblemente se verá obligado a racionar los fuel oil livianos utilizados en la industria pero las existencias de gasolina aumentan continuamente y se calcula que su consumo quizás se reducirá hasta un 15 por ciento como resultado de la restricción de las ventas de liantas.

CEREALES

Los cereales se cotizaron en baja. Las cotizaciones del trigo y la avena bajaron 2 cents., las de maíz 1 3/4 cent y las de centeno 1 centavo. La tendencia bajista se debe principalmente a los planes del Gobierno de contrarrestar las alzas injustificadas mediante la liberación de existencias del Gobierno.

Además se espera que, a menos que el Gobierno renovara los préstamos sobre más de 350 millones de bushels que tiene en depósito actualmente, cuando venga el 30 de abril grandes cantidades posiblemente volverán al mercado a través de los canales comerciales.

Se calcula que este año los abastecimientos de trigo son los mayores que jamás se hayan registrado en la historia. La fijedad del maíz refleja en parte los favorables pronósticos de la cosecha argentina. A este respecto se espera que las grandes cantidades de maíz que quedaron del año pasado, así como la cosecha que se iniciará en marzo proporcionarán amplios abastecimientos disponibles para Estados Unidos, siempre que haya bodegas.

CUEROS

Los cueros se cotizaron sin variantes, aunque la producción y el consumo del cuero aumentan continuamente. La corporación de abastecimientos de defensa ha otorgado nuevos permisos para la compra no sólo de los tipos argentinos de cuero sino también de los brasileños.

LOS FERTILIZANTES

El mercado de los fertilizantes estuvo firme como resultado de los cálculos autorizados de que las cantidades de nitrato disponibles para los consumidores no estratégicos probablemente se reducirán al 40 por ciento debido a las crecientes demandas públicas. Sin embargo, el Gobierno espera mantener las importaciones, por lo menos, sobre el nivel del año pasado.

J. A. Woods, presidente de la Chilean Nitrate Sales Corporation, ha enviado una circular a todos los clientes, calculando que las importaciones durante el año que terminará el 30 de junio próximo serán aproximadamente las mismas que las de los dos meses anteriores.

LANAS

El mercado de lanas estuvo firme intensificándose la demanda del Gobierno para lanas para el uso del ejército y la marina, lo que brinda a los productores argentinos y uruguayos un mercado sin precedente en Estados Unidos.

La Junta de Producción de Guerra ha insinuado que si se pueda utilizar para ropa de hombres y mujeres será limitada al 25 por ciento del peso del tejido, con el fin de disponer de mayores cantidades para usos militares.

La industria de la confección ha diseñado nuevas modas para la ropa de hombre de acuerdo con las cuales sólo se utilizarán 2 5/8 yardas de material por traje en vez de las 3 1/2 yardas habituales, eliminándose los pliegues, solapas y tapas de bolsillos y confeccionándose los pantalones son dobles y más estrechos.

No se registraron variaciones en los precios del plomo, del zinc y del estaño, observándose una fuerte demanda de estos metales.— JOHN C. BRUNIES.

PRECIOS DE VERANO
Mueblería "La Capital"-Moneda 952
OFRECE LA GRAN OPORTUNIDAD DE AMOBLAR SU CASA A POCO COSTO
DORMITORIO tres cuerpos, todo de madera terciada 13 piezas . . . . $ 4.800
COMEDOR: Aparador, Vitrina, Mesa y 12 Sillas . . . . . $ 4.000
HALL: 1 Sofá, 2 Sillones y una mesita de centro . . . . . $ 2.000
FACILIDADES DE PAGO
MUEBLERIA "LA CAPITAL"
MONEDA 952, FRENTE A LA CASA MUZARD

GESTIONES ALEMANAS PARA OBTENER DE VICHY CESION DE SU FLOTA DE GUERRA

El almirante Reader conferenció con Darlan al respecto

LONDRES, 8.— (U. P.) — El corresponsal del "Daily Mail" en Madrid dice que el Almirante alemán Raeder sostuvo una entrevista secreta de tres horas con el Almirante Darlan, con el objeto de obtener de éste la cesión de la escuadra francesa.

Agrega que el Almirante Darlan se negó ha ceder la escuadra, después de lo cual se vió obligado a comunicarse telefónicamente con el mariscal Petain quien confirmó la decisión negativa.

El Almirante Raeder habría sostenido que la entrada del Japón en la guerra provoca un cambio tal en la situación que el empleo de la flota francesa podría resultar decesivo para el Eje.

La entrevista se había realizado en una pequeña ciudad de Francia durante la jira de inspección de Raeder por las bases aeronavales alemanas a lo largo de las costas del Canal y del Atlántico, en el transcurso de la cual habría visitado Brest para ver a los acorazados de batalla alemanes "Schrnhorst" y "Gneissenau".

Esta reunión estaría relacionada con la anunciada campaña de primavera del Eje, previamente a la cual Hitler convocaría a una conferencia en Viena al Gran Consejo de los Estados Mayores de las potencias del Eje.

FUE REELEGIDO

Presidente Carmona

LISBOA, 8 (UP). — En el acto electoral realizado hoy en un ambiente de tranquilidad y entusiasmo, el Presidente de la República, general Carmona, quien vestido de civil y acompañado por su ayudante, concurrió a sufragar al distrito de Belenses, donde fué entusiastamente saludado. Como se informó oportunamente el general Carmona se presentó a la reelección sin oposición.

Los resultados conocidos indican que sufragaron del 80 al 90 por ciento de los electores inscriptos. La impresión general es que podía haberse prescindido de estos comicios que se justifican por acatar las disposiciones constitucionales, por cuanto el general Carmona ya estaba elegido por el sentimiento unánime nacional".

En cuanto a las impresiones de la prensa, pueden resumirse en el comentario del "Diario de Lisboa", que dice: "No fué una elección sino una aclamación victoriosa. Nunca se realizó en Portugal una elección tan altamente significativa, porque los comicios congregaron a toda la masa política del país".

Las esferas oficiales se muestran altamente satisfechas por la forma en que el electorado respondió al llamamiento a las urnas.

NOTICIAS DE AMERICA LATINA

ARGENTINA

BUENOS AIRES, 8. — (U. P.). — "Noticias Gráficas" vuelve a ocuparse del accidente de aviación que sufrieron Ruiz Guiñazú y los delegados argentinos en Río de Janeiro, diciendo que solamente a la vetustez de la máquina es imputable aquél.

Se refiere a la breve estada en Buenos Aires del aparato destinado al servicio en Brasil de la Presidencia, diciendo que ofrece un contraste con el ejemplo brasileño, el que el Canciller argentino viajara en un avión con diez años de uso. Pone de relieve lo que va de las cosas bien organizadas a las improvisadas, y añade: "También nos hace pensar, no sin rubor, en lo que fuimos a exhibir nada menos que en la Conferencia de Cancilleres de América".

Termina diciendo que la investigación ordenada, además de los detalles del accidente, debe comprender todos los antecedentes de la cuestión, incluso los que se refieran a la adquisición del aparato.

BOLIVIA

LA PAZ, 8. — (U. P.). — Se espera para mañana la llegada del Canciller Anze Matienzo. Después de que haya informado al Presidente de la República respecto al resultado de su misión se producirá la renuncia del Gabinete, el cual quedará, sin embargo, en su mayor parte integrado en la misma forma, incluyéndose al general Julio Sanjines como Ministro de Gobierno, y Remy Rodas Eguino como Ministro de Obras Públicas. El actual Ministro de Gobierno, Adolfo Vilar, liberal, pasará al Ministerio de Agricultura.

COLOMBIA

BARRANQUILLA, (Colombia), 8. — (U. P.). — Falleció el famoso pintor hispano-argentino Ramón Subirats, víctima de un ataque al corazón. La muerte lo sorprendió en el hotel Tivoli, donde se alojaba.

Al acto de la inhumación de sus restos, realizado ayer, asistieron las autoridades y representantes del mundo artístico colombiano.

LA GUERRA A TRAVES DE LOS COMUNICADOS

DE MOSCU, A MEDIODIA DE AYER

MOSCU, 8. — (U. P.) — El comunicado expedido por el comando de las fuerzas soviéticas dice así:

"Anoche nuestras tropas continuaron sus operaciones activas contra los fascistas alemanes.

"En un sector del frente occidental, como consecuencia de un inesperado ataque de nuestras tropas contra un punto fortificado, los alemanes perdieron 200 hombres, mientras el enemigo se retiraba, dejando gran cantidad de depósitos de equipos o armas.

"En otro sector, la unidad al mando del camarada Krasouv, lanzó un contraataque, destruyendo casi todos los efectivos de un batallón de infantería.

"La unidad, al mando del camarada Pozzov, en un día de lucha en uno de los sectores del frente de Kalinin, liberó a 40 localidades habitadas y se apoderó de 18 cañones, morteros de 30 y depósitos de abastecimientos de guerra. El enemigo perdió 220 oficiales y soldados.

"En otro sector del mismo frente nuestras unidades atacaron a un batallón de infantería. El enemigo perdió ciento cincuenta hombres y 57 prisioneros, así como 4 cañones antitanques, 4 morteros de 30, 11 ametralladoras y un hospital de campaña con su personal.

"En varios sectores del frente de Leningrado nuestras tropas destruyeron en un día de lucha siete puntos de fuego del enemigo, ametralladoras y un puesto de observación. Las bajas del enemigo excedieron de 400. Siete de nuestros exploradores, en compañía de Lepanov, atacaron una aldea fortificada y de asalto que la defendía, hundido sus elementos presas de pánico. Tomamos un cañón, 3 ametralladoras, 30 fusiles y 4 millones de cartuchos".

DE LENINGRADO

SINGAPUR, 8. — (U. P.) — El siguiente es el texto del comunicado de hoy del alto comando de esta plaza:

"La actividad aérea y de artillería del enemigo ha aumentado considerablemente en el día de hoy. Ambas han estado activas principalmente contra nuestras posiciones en el norte de la isla.

"Uno de nuestros buques de patrulla en el Estrecho de Johore, encontró un barco enemigo, también de patrulla, al que hundió. El buque enemigo llevaba a bordo unos 30 hombres.

"Las partidas del enemigo que trabajaban en el Estrecho de Johore fueron atacadas y dispersadas por nuestra artillería.

"Nuestra artillería también atacó los movimientos del enemigo al Este hacia Masai y a las baterías enemigas en esa zona, las cuales fueron silenciadas.

"Se informa que desembarcaron esta mañana patrullas enemigas en Pulsubin esta mañana.

"Durante los raids del enemigo esta mañana contra la isla, nuestros aeroplanos de combate destruyeron probablemente un aeroplano de bombardeo enemigo y averiaron otros dos más. Todos nuestros aviones de combate regresaron intactos a sus bases".

DE BATAVIA

BATAVIA, 8. — (U. P.) — El siguiente es el comunicado de hoy del alto comando holandés:

"Un número de aeroplanos japoneses de bombardeo atacó nuevamente Surabaya. Los perjuicios infligidos a ese establecimiento naval, como resultado de este ataque, fueron sólo de ligera importancia.

"Aeroplanos japoneses hicieron ayer reconocimiento sobre Batavia. Un grupo de trabajadores ocupados en escoger té fueron ametrallados desde poca altura por los aeroplanos japoneses en Pengalengan, cerca de Bandoeng. No hubo bajas. También volaron aeroplanos enemigos de reconocimiento en el Este de Java. Muntock, en la isla de Java, fué bombardeada, muriendo varios civiles y quedando heridas seis personas gravemente y treinta leves. Estallaron muchos incendios que causaron perjuicios importantes.

"Palembang fué atacado por seis aeroplanos de bombardeo que actuaban con una fuerte escolta de máquinas de combate. Fueron incendiados algunos de nuestros aeroplanos que se hallaban en tierra.

AUMENTE EL PLACER DE LAS VACACIONES

CASA GARCIA

(LA CASA QUE VENDE MAS BARATO)

Le invita a visitar sus departamentos donde hallará los más amplios surtidos que comprenden además las últimas novedades

Nuevas Rebajas de Precios

1) NOVEDOSO traje de baño, para señoras, pantalón tela elástica, falda de tela floreada y también se puede usar para cubrir la espalda, con formas, gran surtido de colores adaptable al cuerpo ... $ 198.00

2) POLERAS para señora, en buen tejido de algodón, gran surtido de colores, haciendo juego con la falda ... $ 29.90

3) FALDAS para señora, en géneros de lana, muy bien hechas, en varios tonos a ... $ 79.00

4) GRAN SURTIDO en prácticos vestidos para señoras, en buena percala inglesa, tonos floreados, todos los talles, a ... $ 89.00

5) PRACTICOS sombreros, plegables, con lindas telas floreadas, para la playa y el campo a $ 45, $ 38, y ... $ 34.00

6) BUEN TRAJE de baño para señoras, en tejido de lana, con pollerín, color verde, en talles 42-44 ... $ 89.00

EL MISMO y en el mismo color con pollerín delantero en los talles 42-44 ... $ 79.00

7) ELEGANTE pijama para señora, en tejido de lana, compuesto de pantalón, blusa y bolero, en azul marino, las tres piezas a .. $ 255.00

8) COMODAS y prácticas bolsas para llevar lo necesario para el baño, con forro impermeable, en gran surtido de tamaño y colores, desde $ 168.00 hasta ... $ 19.50

10) LINDOS trajes sastre, americanos, en buena tela a cuadros, talles 44, 46, 48 a ... $ 150.00

9) ELEGANTE chaleco para señoras, en buen tejido de lana, colores unidos, con adorno de otro color, en el cuello, bolsillo y botones en la cintura, parte delantera lleva un lazo, cada uno ... $ 98.50

11) POLERAS para niñas, en buen tejido de algodón, gran surtido de colores, hace juego con la jardinera, 14 años $ 22.50; 12 años, $ 19.50; 10 años $ 18.50; 8 años, $ 16.50; 6 años, $ 14.50; 4 años a $ 13.50

13) AGUA de Colonia "García" agradable y persistente, frasco 1 litro, 70 grados a $ 25.00 y de 55 grados a ... $ 20.00

12) JARDINERAS para niñas; en buen brin, colores unidos, prácticos para campo y playa, 14 años $ 39.90; 12 años $ 37.90; 10 años, $ 33.90; 8 años, 29.90; 6 años, $ 27.90 y para 4 años ... $ 25.90

PEDIDOS DE PROVINCIAS DESPACHAMOS CONTRA REEMBOLSO

CASA GARCIA

Alameda y Av. España Casilla 3224

SE DESMORONA EL SITIO DE LENINGRADO

Caballería rusa introdujo amplia cuña en las líneas alemanas. — Avance de la infantería

MOSCU, 8.— (U. P.) Los despachos recibidos hoy del frente de Leningrado dicen que el "corredor de asedio" alemán se está desmoronando rápidamente ante los ataques frontales soviéticos, al mismo tiempo que unidades avanzadas rusas de caballería introducían innumerables cuñas en las líneas enemigas, dividiéndolas en segmentos que son destruídos posteriormente por los tanques y la infantería.

LA CUÑA PRINCIPAL

Una cuña particularmente profunda fué introducida en las líneas enemigas del frente del río Volksov, según se informó por las fuerzas de caballería del General Guseff. Estas fuerzas fueron seguidas de cerca por unidades de infantería siberianas, de los Urales y del Cáucaso, especialmente preparadas, y que ahora están tratando de abrirse paso hasta la ciudad misma de Leningrado. Avanzando en dirección oeste, desde una zona cubierta de bosques, Guseff irrumpió en el perímetro de las defensas alemanas y afirma que en un ataque por sorpresa avanzó 33 kilómetros en la zona de las defensas del enemigo.

AMPLIACION DE LA LUCHA

A última hora de hoy se informó que la infantería, siguiendo de cerca los rápidos ataques de la caballería, estaba ampliando aún más la brecha abierta en las líneas enemigas, mientras las unidades de caballería continuaban su avance, tratando de levantar el asedio de la segunda ciudad de la Unión Soviética que se encuentra cercada desde el 8 de septiembre último, fecha en que los alemanes ocuparon Schlusselburg.

Esta última ciudad, que se encuentra en la ribera meridional del lago Ladoga, según se anunció, también se halla bajo un violento fuego de la artillería y la aviación soviéticas al intensificar los rusos sus esfuerzos para eliminar este punto fundamental, contemplando los alemanes el abandono de Schlusselburg y con ello todas las tentativas de tomar Leningrado por asedio, y ya se han recibido numerosos informes que anuncian el retiro de fuerzas enemigas de este sector, posiblemente para ser utilizadas en otros puntos.

LA PROXIMA OFENSIVA DE PRIMAVERA

En fuentes militares soviéticas y neutrales de esta capital, cada vez adquiere mayor fuerza la creencia de que la próxima ofensiva de primavera, que desde hace tiempo vienen anunciando los alemanes, será probablemente lanzada en Ukrania, y que en ella utilizarán todos sus recursos, con el fin de apoderarse del Cáucaso y sus ricos y tan necesarios yacimientos de petróleo.

Por este motivo, se ha indicado en la prensa oficial en esferas autorizadas que los rusos están formando un ejército poderosísimo en las provincias meridionales. Gran cantidad de refuerzos y muchas de las tropas que Budieny y Voroshiloff están preparando al este de los Urales están siendo enviadas al sur de Rusia, en lugar de ser utilizadas para intensificar la ofensiva del ejército ruso.

ELEVADAS PERDIDAS ALEMANAS

El órgano del ejército rojo, "Krasnaia Svezda", afirma hoy que los alemanes han sufrido pérdidas de artillería tan elevadas desde el principio de la guerra, que hasta ahora no están en condiciones de efectuar grandes concentraciones de esa arma en sectores decisivos. En muchos sectores, agrega dicho diario actualmente están usando cañones aislados en lugar de baterías completas y la escasez de municiones es causa de que el fuego enemigo sea reducido al mínimo.

Es posible que parcialmente, como resultado de esa escasez de artillería y, tal vez, porque vieron lo difícil que era destruirlos, los alemanes ahora están utilizando por primera vez esa arma clásica rusa: el tren blindado, según lo anunció el "Karnaia Svezda". Es probable que en ningún país, salvo en la Unión Soviética, donde las distancias son tan grandes, puedan ser utilizados los trenes blindados con tanta eficacia, pero, ¿cómo inutilizarlos cuando se hallan en manos del enemigo

RUSOS MANTIENEN LA INICIATIVA

Mientras la mayor parte de los observadores están convencidos que las primeras señales de una contraofensiva enemiga en la primavera serán vistas en Ukrania. Por el momento, los rusos parecen tener sin disputa la iniciativa en esa zona del vasto frente de combate ruso. La última ofensiva lanzada por Timoshenko continúa desarrollándose con éxito cada vez mayor y, al parecer, la mayor parte de la zona central de Ukrania se halla más o menos firmemente en poder de los rusos.

A LA VISTA DE DNIEPROPETROVSK

Después de avanzar hasta encontrarse casi a la vista de Dniepropetrovsk, que es su principal objetivo en la margen oeste del Dnieper, las fuerzas soviéticas se dividieron en dos y ahora avanzan al norte y sur de ese punto, con el fin de conseguir establecer una base firme en la ribera oriental del Dnieper, para preparar el cruce del río.

También se informó que al noroeste se están abriendo paso hasta encontrarse casi a tiro de cañón de Poltava, histórica ciudad ukraniana, cuya reconquista tendría gran valor moral, aparte de su importancia militar. Despachos extraoficiales recibidos del frente dicen hoy que los alemanes han sufrido bajas sumamente elevadas en Poltava a consecuencia de un ataque en masa de los bombarderos en picada rusos. Es la primera vez que se anuncia un ataque de esa índole en el frente de Ukrania, en todo el curso de la guerra.

En fuentes oficiales se manifestó que en los demás sectores del frente no se han registrado variantes, pero indican al mismo tiempo que continúan los violentos golpes rusos contra diez o doce ciudades de importancia, cuya caída es de esperar de un momento a otro. Posiblemente los ataques más violentos han sido los lanzados contra Rzhev, y ahí, lo mismo que en el frente de Leningrado, se informó que los alemanes estaban tratando de emprender una retirada gradual.

LEVANTAMIENTO DEL CERCO DE LENINGRADO

MOSCU, 8.— (U. P.) La caballería rusa, cooperando con fuerzas frescas de infantería traídas de Siberia, los Urales y el Cáucaso, ha abierto una profunda saliente en las líneas de sitio alemanas al sur de Leningrado, según informaciones del ejército rojo, que ahora está haciendo todo lo posible por obligar a los nazis a levantar enteramente el sitio, como también tratando de desbaratar toda el ala izquierda del ejército invasor de Hitler.

SE INTENSIFICA LA LUCHA EN EL ORIENTE

Vista de Rangoon, capital de Birmania, que ha sido sometida a violentos ataques aéreos por los japoneses

La situación en Birmania se mantiene sin alteración. — En otros frentes

BATAVIA 8. — (U. P.). — Nuevamente se ha registrado gran actividad en todos los frentes de guerra del Extremo Oriente, al redoblar el enemigo sus ataques contra los numerosos objetivos que se ha fijado. Incluso en Port Darwin, en la costa norte de Australia, se dió por primera vez la señal de alarma, pero los aparatos de caza de la RFA, que levantaron el vuelo, no pudieron encontrar ningún avión enemigo.

Surabaya, el último apostadero que queda a las flotas aliadas al norte de Port Darwin y de Auckland, en Nueva Zelandia, sufrió el tercer ataque aéreo de la guerra, realizado por 9 aviones japoneses, que solamente causaron ligeros daños y la muerte de dos personas. También intensificaron los japoneses sus actividades en otro día las islas de los mares del sur.

COMPAS DE ESPERA EN BIRMANIA

Unicamente en el frente de Birmania se registró un compás de espera, mientras que en China, los nipones, finalmente ocuparon la encarnizadamente disputada ciudad de Waichow, en la zona de Canton, de importancia estratégica, y que fuera el objetivo de la ofensiva que iniciaron los chinos contra los japoneses con el objeto de levantar el asedio de Hong Kong, en los primeros días de la guerra.

En Birmania, las mejores divisiones de Chiang Kai-Shek se han mantenido firmemente en sus posiciones situadas a lo largo de la ribera occidental del río Salwin, aunque previamente se informara que patrullas japonesas estaban operando al oeste de dicho río, de la misma forma que se ha manifestado que patrullas británicas operaban en territorio dominado por las tropas niponas y thailandesas.

Por primera vez se anunció que el enemigo había atacado la mitad holandesa de Nueva Guinea, además de llevar nuevos ataques contra Palembang, en el sur de Sumatra y de efectuar varios vuelos de reconocimiento en la zona septentrional de la isla.

EL COMUNICADO OFICIAL

El parte oficial emitido hoy día, decía textualmente:

"Varios aviones de bombardeo japoneses efectuaron ayer vuelos de reconocimiento sobre Batavia. Un grupo de recolectores de té fué ametrallado por 1 avión desde escasa altura en Pengalengan cerca de Bandoeng, sin que se registraran víctimas. En la isla de Java fué bombardeado Muntiank, resultando varios civiles muertos, 6 heridos y 30 con heridas leves. Se originaron muchos incendios que causaron daños considerables."

"Pelembang fué atacada por 6 aparatos de bombardeo con una fuerte escolta de cazas, siendo incendiados algunos de nuestros aviones en tierra. Un ataque efectuado por cazas japoneses contra una pequeña aldea de Nueva Guinea, tuvo por consecuencia que un civil resultara gravemente herido y otro con heridas leves de bala de ametralladora. Hubo actividad de reconocimiento en el norte de Sumatra."

DESBARATADA LA OFENSIVA CHINA

La mayor batalla librada en China, desde la catastrófica derrota infligida hace un par de meses a los japoneses en Changsha, ha terminado al parecer con una derrota china, ya que hoy se admitió en Chungking, la evacuación de Waichow, lo que significaría que la ofensiva lanzada por los chinos en la zona de Cantón ha sido virtualmente desbaratada.

El comunicado emitido al respecto decía:

"Las tropas chinas evacuaron la ciudad de Waichow el 5 de Febrero, después de una lucha encarnizada. Waichow se halla a 150 kilómetros al este de Cantón. El 6 y 7 de Febrero, se observaron grandes incendios en Waichow, y los japoneses saquearon toda la ciudad antes de incendiarla. La lucha continúa en todos los barrios".

FRENTE BIRMANO

La actividad de los japoneses en el frente del río Salwin, en Birmania, ha continuado limitada a cañoneos a las posiciones británicas situadas en la ribera oeste de dicho río, aunque de vez en cuando se ha intentado desembarcos de pequeños contingentes.

El comunicado del ejército, emitido en Rangun decía: "La situación en el frente de Salwin continúa sin cambios. En Paan hubo alguna actividad enemigo durante la noche pasada y durante la mañana, nuestras posiciones fueron cañoneadas intensamente."

"Estamos efectuando acciones de patrullas, pero sin haber recibido aún informes sobre las mismas. Más al sur fué rechazado un intento de desembarco enemigo, con fuego de armas livianas. Puede revelarse ahora que el general Wavell, acompañado por el comandante en jefe de las fuerzas de Birmania, realizó una jira por el frente, durante los últimos días y visitó a muchas unidades.."

ATAQUES AEREOS CONTRA RANGUN

Oficialmente se anunció que 2 aviones japoneses fueron destruídos y probablemente otros dos más, durante un ataque llevado esta mañana contra Rangún, que también experimentó una serie de alarmas aéreas durante la noche. Según informes extraoficiales, dos jóvenes pilotos australianos de aparatos Hurricane, fueron los héroes de la lucha de esta mañana; uno de ellos derribó a dos de los cazas enemigos y el otro afirmó haber derribado a uno. Los ataques japoneses empezaron esta madrugada a las 2.30 a. m., y continuaron hasta las 6.20 a. m., a intervalos aproximadamente de un cuarto de hora.

Entiéndese que causaron algunos daños a las pistas del aeródromo, pero sin alcanzar al personal de la RFA. Durante los ataques, la artillería antiaérea actuó con gran intensidad. Esta mañana, los atacantes intentaron continuar los bombardeos, pero se afirmó que al atacar los Hurricanes, los japoneses emprendieron la fuga.

ROMMEL CONTENIDO INDEFINIDAMENTE

Fuerzas del Eje llegaron a las cercanías de Gazala. — La situación sigue confusa

EL CAIRO, 8.— (U. P.) Las patrullas aéreas y blindadas británicas operaban hoy sobre un largo trecho de la meseta interior de Cirenaica, entre Ain-el-Gazzala y Mekili, sin entrar en contacto con "ningún contingente importante enemigo", según consigna el comunicado de la fecha, lo que induce a creer a las fuentes militares que la primera acometida de los elementos blindados del Eje ha sido contenida quizá indefinidamente.

ROMMEL OCUPO TMINI

Sin embargo, previamente se había admitido en forma autorizada que el enemigo ocupó a Tmimi, y que llegó a las inmediaciones de Gazzala, aun cuando la situación de ese puerto se mantiene tan confusa como antes. De nuevo la Real Fuerza Aérea ejerce un dominio indiscutido sobre los campos de batalla de Libia.

El hecho de que las patrullas británicas no hayan establecido contacto con unidades importantes del enemigo no significa necesariamente que éste se haya retirado, o que las fuerzas del general Erwin Rommel hayan sido derrotadas, pues los principales cuerpos de los ejércitos oponentes no se han trabado todavía en lucha abierta, y mientras ello no suceda, no podrá haber ninguna acción decisiva.

FUERZAS DEL EJE NO HAN LLEGADO A AIN-EL-GAZALA

Algunos observadores con largo conocimiento de las de las características de la lucha en Libia creen posible que las principales fuerzas enemigas se encuentran todavía el sur de Derna, y que no han llegado aun a Ain-el-Gazzala. Que los británicos comparten ese punto de vista se desprende del hecho de que las patrullas imperiales estén concentradas al oeste y al sudoeste más bien que hacia el noroeste, que era la dirección en que el Eje obtuvo su última victoria.

En una fuente usualmente autorizada se manifestaba hoy que las operaciones británicas, tal como se desprende del parte oficial de la fecha, persiguen un objetivo principal, cual es asegurar que los ejércitos del generalral Ritchie destacados entre Gazzala y Tobruk no sean flanqueados por las unidades blindadas enemigas que se cree están concentradas en el área de Mekili.

El anuncio contenido en el comunicado del cuartel general de que no se han encontrado importantes contingentes enemigos indica que ese movimiento de flanqueo, que podría plantear un serio problema a los británicos no se ha desarollado.

LA SITUACION ACTUAL

La situación, tal como se resume en fuentes autorizadas sería aproximadamente la siguiente: La infantería motorizada enemiga, juntamente con algunos tanques y algunos elementos a pie, se fué filtrando gradualmente en torno de la comba de Cirenaica hacia Ain-el-Gazzala, apoderándose de una posición costanera británica después de otra a medida que los imperiales se replegaban. La retirada británica se debió en una pequeña parte al peligro de un movimiento envolvente por parte de las fuertes divisiones blindadas enemigas, que las unidades mecanizadas imperiales habían contenido en el área de Msus, en el interior de Cirenaica; pero que quizá fueran lo suficientemente poderosas para cortar en cualquier momento las líneas imperiales.

CONJURADO EL PELIGRO

Ahora que se ha conjurado por el momento el peligro de aquella acción envolvente, mediante la feliz evacuación de todos los contingentes británicos que se hallaban en aquella comba y que fueron trasladados a las posiciones que retienen ahora al este de Gazzala, se destaca a las patrullas de reconocimiento para cerciorarse de los preparativos del enemigo, y observar si están gestando otros movimientos de flanqueo, quizá más hacia el norte. Las patrullas no han hallado evidencias de ello; pero no se sabe si llevaron sus exploraciones hasta el área de Mekili, a fin de determinar si el enemigo se encuentra todavía ahí.

Tal como surge la situación, la mitad de los ejércitos enemigos se encuentra, al parecer, en el distrito de Ain-el-Gazzala y hacia el noroeste de ese punto; pero no se ha logrado localizar al resto de las fuerzas, por lo cual seguirían ofreciendo un peligro hasta que se les ubique.

SOLO ACTIVIDAD DE PATRULLAS

ROMA, (Vía Zurich) 8, (U. P.)— Los comunicados emitidos hoy por el Eje sobre las operaciones en Africa, indican que éstas se limitaron a acciones de patrulla y reconocimientos aéreos con bombardeos ocasionales, pero en los círculos militares informados se afirmó que la principal ofensiva de las fuerzas de los generales Bastico y Rommel, está lejos de encontrarse paralizada. Dicen en este sentido, que no sería extraño que pronto se anunciaran acontecimientos sorprendentes.

En las fuentes autorizadas se declinó formular comentarios sobre la afirmación enemiga de que las unidades blindadas del Eje en la zona de Mekile no pueden ser localizadas. Limitáronse a decir que prosigue la ofensiva.

A este respecto se recordará, sin embargo, que el comunicado de ayer de Roma menciona la reconquista del oasis de Jalo. Durante la primera contraofensiva del Eje que llevó de vuelta a las divisiones blindadas a las fronteras de Libia con Egipto, después de haber llegado Wavell a El-Agheila, la reconquista de Jalo no se consideró digna de mención. En fuentes informadas se recordó que Jalo fué el principal objetivo de la columna británica que cruzó la Cirenaica desde el oasis de Jarabub, al comienzo de la actual campaña, y hacen conjeturas sobre la posibilidad de que el Eje está proyectando una operación análoga en sentido inverso, con miras a establecer una poderosa base en Jarabub para operar en dirección norte en una tentativa para cercar contra el mar a las unidades británicas al oeste de Sidi Barrani.

CONSIDERABLES DIFICULTADES

Si bien la presente maniobra ofrece considerables dificultades particularmente desde el punto de vista de los abastecimientos, no sería imposible militarmente. Las distancias son grandes pero no se puede decir que sea imposible salvarlas. Los principales puntos para la operación serían probablemente Jalo que está al sudeste de El-Agheila, Agedabia y el oasis de Aga, situado a mitad de camino entre Jalo y Mekeli. El oasis de Jalo se encuentra escasamente a 325 kilómetros de Jarabub y el de Aga está a 165 kilómetros al sur de Mekeli y a unos 250 al oeste de Jarabub.

Desembarco en Singapur

SINGAPUR, 9. —(Urgente). — Se anuncia oficialmente que los japoneses desembarcaron algunas fuerzas anoche, sobre la costa occidental de la isla de Singapur.

HITLER PUEDE LANZAR UNA GRAN OFENSIVA EN ABRIL CONTRA RUSIA, DIJO CRIPPS

Declaraciones del ex Embajador de Gran Bretaña en Moscú

LONDRES, 8. — (U. P.) — El ex Embajador británico en Moscú, Sir Stafford Cripps, en su primera transmisión radiotelefónica desde su regreso de Rusia, señaló la posibilidad de que Hitler pueda lanzar una "terrible ofensiva relámpago" contra el Cáucaso, en abril próximo, y exhortó al pueblo británico a realizar mayores sacrificios.

Dio a entender la posibilidad de que Rusia luche con los aliados contra el Japón al decir, refiriéndose al dominio japonés del mar en el Extremo Oriente: "No desesperen los aliados. Recuperaremos la supremacía, los norteamericanos, los bravos holandeses y nosotros, con la ayuda de los dominios, de China y, posiblemente, también de otros".

LA POSIBLE NUEVA OFENSIVA

Recordó a los británicos que la heroica defensa y el contraataque de los rusos había alejado de Gran Bretaña la amenaza de la invasión, pero dijo: "Ahora, entre Hitler y la derrota cierta y no muy lejana, sólo se encuentra la posibilidad de que sea lo suficientemente poderoso para reanudar con éxito la ofensiva en la primavera próxima. Es posible que en el mes de abril pueda lanzar un nuevo ataque en el sur de Rusia, hacia el tan ansiado y tan necesario petróleo del Cáucaso y probablemente concentrará todas sus fuerzas en esa dirección, en una nueva y terrible ofensiva planeada con el cuidado meticuloso del espíritu alemán. Y nosotros todos debemos desempeñar plenamente nuestro papel en esa ofensiva inminente

EL ESFUERZO NO DEBE DESAPARECER

"Nos sentimos naturalmente entusiasmados con los éxitos rusos que han aliviado la sombría depresión del primer período de la guerra, pero no debemos tomar este curso más feliz de los acontecimientos como excusa para disminuir nuestros esfuerzos. Cuando fui a despedirme de Kalinin el sabio y encantador Presidente de la Unión Soviética, al cumplimentarlo por los avances rusos, reiteró el peligro que entraña el exceso de confianza en la gente por este cambio en el curso de la lucha. Cualquiera idea de que ya no es necesario continuar realizando el máximo esfuerzo o de que podemos dejar a los rusos la tarea de derrotar por sí solos a los alemanes es absolutamente falsa.

"La consecuencia de la lucha que actualmente se está desarrollando no es que podemos disminuír la ayuda enviada a Rusia, sino que debemos aumentarla. Las pérdidas de Rusia han sido elevadas y el gasto de municiones, aviones y tanques es muy grande.

"Si bien por ahora posiblemente no podamos prestar ayuda con hombres, podemos y debemos ayudar con armas de todas clases, materias primas y alimentos".

Aumenta presión nazi en Bulgaria

ANGORA, 8.— (U. P.).— De fuente diplomática neutral se informó que los alemanes aumentaron su presión sobre Bulgaria, para que envíe algunas tropas al frente oriental. Se agregaba que los alemanes están movilizando todo el poderío numérico disponible para la proyectada ofensiva de primavera y que quieren dar la impresión de que una Europa unida lucha contra el comunismo.

Se opina que los búlgaros se verán obligados a proporcionar una pequeña fuerza escogida, aunque la actuación de las cuatro divisiones de ocupación en Servia no fué muy alentadora desde el punto de vista alemán. Muchos búlgaros de esas fuerzas desertaron, según las informaciones diplomáticas y los alemanes tuvieron que hacer quedar a las fuerzas de sus ejércitos que estaban a punto de salir de Servia.

Se informó también que hace tres días los chetniks hicieron descarrilar un tren militar alemán cerca de Nish, resultando 200 víctimas entre muertos y heridos.

DESEMBARCO NIPON EN PALAU UBIN

En el mapa se puede apreciar la ubicación de la isla de Palau Ubin, donde los nipones efectuaron un desembarco

Parece que esta isla del Estrecho de Johore fué ocupada.— Terrible fuego de artillería

SINGAPUR, 8 (U. P.) — Se anunció oficialmente que el enemigo efectuó el primer desembarco contra las defensas de Singapur y, al parecer, ocupó la pequeña isla de Palau Ubin, en el estrecho de Johore, inmediatamente al norte del sector más oriental de la isla de Singapur.

Palau Ubin está en la boca desembocadura del estrecho y con su ocupación los japoneses se hallan a 1 kilómetro de este extremo de Singapur, o sea la misma distancia que hay para a las fuerzas comando en el distrito de Johore Bahru.

La noticia fué dada en momentos que el enemigo inicia un terrible fuego de artillería, el más intenso registrado en la fecha sobre la costa norte de la isla de Singapur, lo cual es natural para una tentativa de desembarco contra el último baluarte de lo que queda del dominio británicos en Malaya.

La cortina de artillería precedió con un gran aumento de la actividad aérea sobre la costa norte de la isla.

REDOBLADAS LAS PRECAUCIONES

Los medios militares consideraron el fuego de artillería, la intensificación del bombardeo y el ametrallamiento por aviones aéreas enemigas, como indicaciones de una seria tentativa de invasión, contra la que se doblaron las precauciones.

La opinión general es que no tardará en producirse el primer asalto y el continuo creciente fuego de artillería es un claro aviso de que el desembarco puede efectuarse una de estas noches.

En medios fidedignos se dijo que Pulau Ubin no tiene defensas ni guarnición permanente, pero que la visitaron patruyas británicas. No se sabe por otra parte si en el momento de ser ocupada la islita los británicos ofrecieron resistencia.

PETROLEO ARDIENDO EN EL ESTRECHO

En previsión a la embestida que debe ocurrir de un momento a otro, noche tras noche, el estrecho de Johore se ilumina de tremo a otro, pues los defensores prenden fuego al petróleo que derraman sobre sus aguas. Se cree aquí que será imposible tomar de sorpresa a la guarnición de la isla, porque se ha tomado medidas de toda índole tanto contra una tentativa de invasión como contra tácticas de infiltración de paracaidistas.

Muchos cientos de soldados chinos recién adiestrados, terminados dalcoes y al mando de 12 jefes militares de Sir King, ocuparon ya posiciones junto a los británicos y malayos, quienes los han recibido con complacidos. El tránsito por las carreteras ha disminuído mucho porque las tropas ya están instaladas en las posiciones que se les señalaron.

Unidades policiales británicas y australianas trabajaron por días, a veces sin dormir, para dirigir el tránsito y los movimientos de tropas en torno a la isla. Asimismo construyeron trincheras, líneas de comunicación y se minaron ciertas zonas. En una palabra, Singapur está pronta para recibir al enemigo.

IMPORTANCIA DEL CANADA EN EL CONCIERTO DE LAS NACIONES DEMOCRATICAS

(Correspondencia de Sandy Knowles, especial para LA NACION)

NUEVA YORK, 8.— (U. P.)— Canadá ha pasado ahora a ser el "trait d'unión" entre el Viejo Mundo y el Nuevo Mundo. Mejor dicho, es el puente por el cual se establece la comunicación entre el Nuevo Continente y el único baluarte de la libertad que queda en el Viejo Continente: Gran Bretaña. Los canadienses dicen: "Lucharemos por Estados Unidos lo mismo que lo hacemos ahora por la madre patria, porque su causa es nuestra causa: conservación de la democracia, de la libertad y de la civilización".

Canadá, por su yuxtaposición al lado de Estados Unidos, por su mayor cercanía a la Madre Patria, por la similitud de su historia con la de Estados Unidos y por muchos otros conceptos, ha debido anticiparse a los otros Dominios en sus tareas bélicas. Muchos otros factores hacen que estos dos países se preocupen intensamente por la suerte de las Islas Británicas y y en la realización de los planes que alimentan de ayuda mutua, el Canadá juega el papel importante de ser el vehículo del paso de la ayuda norteamericana a Gran Bretaña y la vía por la cual viene hacia la América de habla inglesa, el aliento de la vieja Inglaterra con sus tradiciones y que sirve de ejemplo a los países jóvenes que descienden de ella.

Por esta razón, es que es de vital importancia la defensa de las vías marítimas del Atlántico del Norte que unen a Canadá con Estados Unidos y con Gran Bretaña. Inmediatamente de entrar Gran Bretaña a la guerra, el Canadá sabía que ella también iba a tener que seguir el mismo camino y no perdió tiempo en prepararse. Hoy día, el grado de esta preparación que ha alcanzado, le permite ayudar en vez de ser ayudada, por lo menos en algunos ítems importantísimos de la guerra.

Sus soldados están combatiendo en todas partes en que hay que hacer resistencia al Eje; sus fábricas de municiones, de aeroplanos y de armas producen miles de toneladas de elementos de guerra que se desparraman por el mundo; sus astilleros construyen los buques que han de reemplazar a los que echen a pique o averíen los totalitarios; y sus alimentos no sólo nutren a los soldados en el frente y a los pueblos en la retaguardia, sino que se acumulan para alimentar a los pueblos arrasados por Hitler una vez que termine la lucha y el nazismo haya dejado de ejercer su siniestra supremacía en el Viejo Mundo. Todo el Dominio participa en esta actividad.

SANDY KNOWLES

Fuerzas de Mac Arthur resisten con éxito la presión de los japoneses

Intenso cañoneo sobre las posiciones aliadas en Batán e Isla del Corregidor

WASHINGTON, 8. (U. P.)—Las fuerzas niponas que intentan cercar a los defensores norteamericanos filipinos de la bahía de Manila y Batán reanudaron su intenso cañoneo contra las fortificaciones de la isla y aceleraron el ritmo de sus ataques terrestres. La artillería japonesa lanzó pesados proyectiles con intervalos de cuatro minutos contra los fuertes que protegen el flanco derecho de Mac Arthur y contra la retaguardia, bloqueando la entrada de la bahía.

HUNDIMIENTO DEL "CHINA ARROW"

El Departamento de Marina anuncia que el jueves último fué hundido en el Atlántico, frente a la costa, el petrolero "China Arrow", y que sus 37 tripulantes desembarcaron a salvo en un puerto de la costa oriental de Estados Unidos.

Este ha sido el segundo ataque mencionado por la Marina en las últimas 24 horas. Anoche, como se recordará, anunció que la motonave sueca "Amerikaland" fué torpedeada y hundida el 3 del corriente, presumiblemente en la costa del Atlántico. Once de los sobrevivientes de este barco revelaron que la nave fué atacada por dos submarinos.

Ayer, por otra parte, 34 sobrevivientes de un barco inglés no identificado llegaron a un puerto de la costa oriental de Canadá. Dichos sobrevivientes manifestaron que su barco había sido torpedeado y hundido y que temían los hubiesen perecido 12 compañeros.

El anuncio del hundimiento del "China Arrow" se produjo pocas horas después de haber informado la Marina que las contra medidas norteamericanas en la guerra marítima están dando excelentes resultados.

LA PRODUCCION

En una declaración relativa a las fuentes de producción, Donald Nelson, presidente de la Junta de Producción de Guerra, expresó que "la intensificación de la producción es el único camino rápido para el triunfo".

Destacó que Estados Unidos dispone solamente de una fracción del tiempo que dispusieron las potencias del Eje para preparar la guerra y agregó que únicamente la transformación de las actuales industrias de tiempos de paz puede permitir al país ganar ese tiempo.

"La meta fijada por Roosevelt para la producción de guerra" dijo, "sólo puede lograrse mediante una acción vigorosa y por ello la Junta de Producción de Guerra debe transformar muchos establecimientos que actualmente producen artículos de consumo civil en fábricas de guerra. Este propósito se está logrando en las industrias de automóviles, refrigeradores y máquinas de escribir. Muchas otras han transformado parte de sus instalaciones a causa de la falta de ciertas materias primas y en tales casos la mayor parte de sus elementos de trabajo son destinados a la producción de tiempos de guerra. Los industriales que hasta ahora no han producido armas serán llamados a Washington en las semanas venideras para encomendarles pedidos de armamentos o municiones".

OTRO ALTO JEFE MILITAR DEL REICH MURIO EN UN ACCIDENTE DE AVIACION

El mayor general F. Todt, creador de las líneas de fortificaciones alemanas

BERLIN (Vía Estocolmo), 8. (U. P.) — Un accidente de aviación ocurrido en el frente del este, segó la vida del más grande exponente del campo nazi de las construcciones, el mayor general doctor Fritz Todt, creador de la muralla occidental "armadura del Reich", de las grandes fortificaciones reputadas como inexpugnables que van desde Narvik hasta los Pirineos, y autor de los proyectos y realizador de la más grande serie de bases aéreas y submarinas del mundo que se extienden desde la región septentrional de Noruega hasta la bahía de Vizcaya.

EL ANUNCIO OFICIAL

El anuncio oficial formulado por intermedio de la agencia noticiosa oficial alemana DNB dice: "En el desempeño de sus deberes militares y mientras cumplía tareas ministeriales en el este, resultó muerto en un accidente de aviación el Ministro del Reich, doctor Todt. El Fuehrer ordenó que los funerales corran por cuenta del Estado".

El ingeniero Todt, que formaba parte del Gabinete, como Ministro de Municiones, desaparece a los 51 años de edad. Era uno de los más íntimos colaboradores de Hitler, y en los últimos 20 años había construído la gran red que se fué ampliando gradualmente a través de los países ocupados por el Reich.

DATOS BIOGRAFICOS

Había nacido el ingeniero Todt en Pforzheim (Baden), el 4 de septiembre de 1841. Al terminar sus estudios secundarios se incorporó voluntariamente a las filas del ejército alemán, en las que permaneció durante un año. Fué de esa fecha hasta el estallido de la gran guerra cursó estudios de su especialidad en la Escuela superior Técnica de Munich. Durante 1914 se incorporó a las fuerzas armadas de la reserva con el grado de teniente, y ejerció de observador aéreo en el frente y después se le designó jefe de escuadrilla. Durante un vuelo resultó gravemente herido.

Terminada la guerra, Todt cursó sus estudios en aquel mismo centro superior del que era ex alumno. Desde los comienzos del nazismo, se vinculó con la nazismo y, al entrando a las filas del partido en 1923.

En 1923 fué designado inspector general de carreteras, y dos años después era la figura principal de la industria encargada de las construcciones. El 19 de septiembre de 1939 recibió el título de general, probablemente en reconocimiento de sus servicios en la creación de las líneas fortificadas cuya construcción trabajó día y noche medio millón de obreros.

Nuevos refuerzos envía Portugal a las Islas Azores

LISBOA, 8. — (U. P.) — A bordo del vapor "Lima" salió hoy un nuevo contingente de tropas para reforzar las guarniciones de las islas Azores.

Los expedicionarios fueron despedidos muy cariñosamente, efectuándose una manifestación de confraternidad militar.

ECLIPSE TOTAL DE LUNA PODRA OBSERVARSE EL DIA 3 DE MARZO

33 grados ha sido la temperatura máxima en Santiago, a la sombra, durante el mes de enero

ESTUDIOS DEL OBSERVATORIO DEL SALTO

A continuación se resumen los estudios y actividades científicas de las diferentes secciones del Observatorio del Salto en el curso de la semana comprendida entre el 24 y 31 de enero de 1942.

EL TIEMPO EN ENERO

En enero una serie de depresiones atmosféricas del Pacífico ha cruzado la región Austral, determinando malos tiempos y lluvias en el extremo Sur.

En las zonas Central y Norte, ha reinado buen tiempo, calurosos en el interior, elevándose las máximas en Santiago a 33 grados a la sombra y a 58 grados bajo la tierra a pleno sol.

LAS LLUVIAS EN 1942

En los Boletines de estudio del Observatorio del Salto se darán a conocer los diversos métodos empleados para determinar los pronósticos meteorológicos del mes. Entre estos métodos, los eclipses totales de Luna han venido a constituir una valiosa ayuda para la meteorología.

ECLIPSE DEL 2 DE MARZO

El 2 de marzo próximo podrá observarse en todo Chile un eclipse total de Luna. La Luna entrará en la sombra de la Tierra a las 19 horas y 33 minutos, para salir a las 21 horas 10 minutos. La fase máxima del eclipse tendrá lugar a las 20 horas 21 minutos.

COLORACION DE LA LUNA

Mientras la Luna cruza la sombra de la Tierra, adquiere gradualmente un color rojo obscuro de sangre. Por esta causa, en la antigüedad, este era indicio de propagación de las guerras y de grandes catástrofes. Este color rojo sombrío de la Luna se debe a la refracción de los rayos rojos de onda más larga en las capas inferiores de la atmósfera terrestre, y puede observarse durante el eclipse con un simple anteojo.

EL ECLIPSE Y EL TIEMPO

Hoy día los eclipses totales de Luna tienen mayor importancia para la meteorología que los de Sol, pues permiten estudiar las condiciones generales de la atmósfera terrestre, lo que es de gran utilidad para la previsión del tiempo. **La coloración roja de la Luna en la fase total es más sombría y aún casi negra en los años lluviosos, y clara, tornando al amarillo anaranjado o rojizo, en los años secos.**

RADIACION DE LA LUNA

Por otra parte, teniendo la Luna sólo una tenue atmósfera, contrariamente a lo que se creía antes, tiene la propiedad de emitir radiaciones cósmicas secundarias bajo la acción del intenso bombardeo catódico solar. Estas radiaciones lunares ionizan la alta atmósfera, y tienen propiedades especiales, entre las cuales se destaca su notable influencia en el sistema nervioso.

EXPERIENCIAS CIENTIFICAS

En el eclipse total de Luna del 2 de marzo próximo se efectuarán interesantes experiencias científicas en las diferentes secciones del Observatorio del Salto, sobre la intensidad de la radiación lunar medida con la célula foto-eléctrica, la coloración del eclipse, su influencia sobre el tiempo, el magnetismo terrestre y las transmisiones de radio.

BOLETINES METEOROLOGICOS

Durante las vacaciones se suspenderán transitoriamente nuestros Boletines Meteorológicos diarios. Los informes y previsiones generales para todo el mes de febrero pueden solicitarse a la Sección de Meteorología Agrícola del Observatorio del Salto, casilla 130, Santiago.

Observatorio del Salto, 31 de enero de 1942.

No se puede obligar a los consumidores que acepten vales

Al pagar se les debe dar vuelto en moneda sencilla

Buena impresión ha causado en el público la medida adoptada por el Ministro del Interior señor Alfredo Rosende, en el sentido de poner fin a la especulación que se ha estado haciendo con la moneda divisionaria. Hemos sabido que la Dirección General de Investigaciones, en cumplimiento de órdenes emanadas del Ministerio del Interior, trabaja con toda actividad a fin de ubicar a algunos acaparadores de "sencillo" los que serían sancionados con toda energía.

Al mismo tiempo se terminará con el procedimiento que han puesto en juego algunos comerciantes inescrupulosos que ocultan la moneda divisionaria con el objeto de dar vuelto mediante vales obligando a los consumidores a invertir su dinero, sin necesidad, en sus establecimientos.

Hemos tenido conocimiento de bochornosos incidentes promovidos en un negocio ubicado en calle Estado cerca de la Alameda dedicado a la venta de refrescos y comidas. Las empleadas de este negocio se niegan a dar vuelto en monedas y en cambio exigen al cliente —con la aprobación del patrón— la aceptación de vales. Este método ha sido puesto en práctica desde hace tiempo en este establecimiento, a pesar de las protestas reiteradas del público que se resiste a recibir vales en vez del dinero que en justicia le corresponde.

CHARLAS SOBRE PERU INICIARA PERIODISTA LIMEÑO EL MIERCOLES

Ayer recibimos la visita del señor Leopoldo Charpentier Ruiz, periodista peruano vinculado a numerosas sociedades y sindicatos obreros de Lima. El señor Charpentier efectúa actualmente una jira de buena voluntad por los países de América y dará a conocer por medio de conferencias, algunos aspectos de la historia y cultura peruanos.

Durante su permanencia en esta capital dará un ciclo de conferencias auspiciadas por la Comisión Chilena de Cooperación Intelectual. La primera se llevará a efecto el miércoles próximo a las 19.15 horas en el salón de la Universidad de Chile y versará sobre "El Perú de ayer y el Perú de hoy".

Estas charlas serán especialmente dictadas a la intelectualidad chilena y a los dirigentes y obreros de las colectividades sociales y obreras. Cuando haya cumplido su misión en Chile, el periodista visitante proseguirá su gira por los países del Atlántico para llegar hasta Estados Unidos de Norteamérica.

MAÑANA EMPIEZA EL REPARTO DE LOS PREMIOS DEL GRAN CONCURSO PRESIDENCIAL "VANKA" QUE AUSPICIO "LA NACION"

Al respecto, se ha fijado un plazo especial a los concursantes de Santiago, y otro a los concursantes de las provincias

Mañana empezarán a entregarse los 312 valiosos y prácticos regalos que, por un total de 20 mil pesos destacó como principal incentivo el Concurso Presidencial "VANKA", que auspició "LA NACION" y que terminó la víspera de la elección última.

Ayer publicamos el texto íntegro de la lista de concursantes premiados, pero indicamos que, a partir de mañana, se daría comienzo a la entrega de los premios. Esto ocurrirá, en efecto, entre las 9.30 a 18 horas, todos los días, en los Laboratorios Recalcine, Santa Isabel 362, en el Departamento de Propaganda.

PLAZO FATAL PARA EL RETIRO.

Para los concursantes de Santiago existe un plazo fatal de retiro de los premios, que es preciso tener muy en cuenta, dado su carácter de perentorio e improrrogable.

Los concursantes de la capital, en efecto, sólo podrán retirar sus premios hasta el lunes 23 de febrero, pues desde ese día perderán su opción a lo que les demandó la suerte.

Este plazo, con todo, no rige para los concursantes de provincias, pues para ellos el plazo respectivo es de un mes, y no de quince días, siempre a partir de mañana martes 10 de febrero.

Visto lo anterior, procede, en consecuencia, abandonar la natural apatía y despreocupación, que es causa de tantos de nuestros males y problemas nacionales, y acudir, con toda prontitud, a retirar los premios del Concurso Presidencial.

Es conveniente explicar, sin embargo, que al fijarse estos plazos, no existe ánimo preconcebido en contra de los concursantes premiados, pues lo único que se persigue con el procedimiento que se indica, es apresurar el cumplimiento de un compromiso cuyo retardo perjudica el normal desenvolvimiento de otros concursos pendientes.

UNA INSISTENCIA.

Aunque puede parecer majadería, insistimos en que para el retiro de los premios existen horas hábiles que transcurrirán, todos los días, entre las 9.30 y 18 horas.

Los premios deben ser retirados de Santa Isabel 362, en las oficinas de los Laboratorios Recalcine.

NOTAS POLITICAS

Comité Nacional de la Juventud Radical y Comisiones se reunen hoy

Preparan amplio plan de trabajo para el próximo Consejo del 22 del presente

Dando cumplimiento a las últimas resoluciones del Ejecutivo Nacional de la Juventud Radical de Chile, a las 19 horas de hoy se reúne este organismo a fin de estudiar y bosquejar un amplio plan de trabajo que desarrollará la Organización Juvenil Radical, en el país durante febrero y marzo.

Los dirigentes de la Juventud, no han deseado permanecer inactivos en época de verano, sino que desean aprovechar en la forma más intensa el entusiasmo de sus militantes y experiencia adquirida en la elección presidencial.

Los miembros del Comité Ejecutivo Nacional citados para las 19 horas, son los señores Desiderio Arenas, Carlos Salas, Eduardo Silva, Ernesto Vargas, Rodrigo González, Miguel Stuardo y Oscar Muñoz.

COMISIONES DE TRABAJO

Las Comisiones que deben empezar su trabajo son las siguientes:

DIARIO J. R. — Se reunirán a las 22 horas de hoy, en el diario "La Hora", oficina del señor Castillo, a fin de preparar el próximo número del periódico J.R., y que tanta aceptación tuvo en todo el país, por transmitir la voz vibrante y el tradicional pensamiento radical de esta joven organización. La Comisión está compuesta por los señores: Juan Honorato, Tito Castillo, Miguel Stuardo, Julio Durán y Rodrigo González.

COMISION DE FINANZAS. — Compuesta por los señores Eduardo Silva, Samuel Radrigán, Celso Acuña y Luis Alvear, se se reunirán hoy bajo la presidencia del Secretario General, señor Carlos Salas Faúndez, en el local del Consejo, Huérfanos 1349 a las 19 horas.

COMISION REDACTORA FOLLETO CONVENCION, ESTATUTOS Y REGLAMENTOS

Esta citada para las 19 horas de mañana martes a fin de preocuparse del Folleto de la última Convención de la J. R. y despacho de los Estatutos y Reglamentos. Esta Comisión está integrada por los señores: Carlos Salas, Gonzalo Hernández, Raúl Fernández, Adolfo Artesga, Julio Durán, Mario Riquelme y Domingo Durán Neuman. Asesores de esta Comisión son: don Desiderio Arenas, don Daniel Eggas, don Moisés Rojas y don Raúl Fernández Barahona, que también deben concurrir a la mencionada reunión.

PARTIDO DEMOCRATICO

SAN MIGUEL. — AGRUPACION DEPARTAMENTAL. — De acuerdo con las instrucciones de la Junta Ejecutiva, en su última sesión, ésta Agrupación acordó la expulsión de su seno de los militantes que en la elección presidencial sirvieron a la reacción trabajando por el candidato fascista, traicionando así, la Unión Nacional Democrática antifascista establecida por los partidos de Izquierda.

De acuerdo con las mismas disposiciones publicamos la lista de los afectados para conocimiento de los partidos que formaron la Unión Nacional, a fin de que no sean sorprendidos y reciban en su seno elementos perniciosos a la democracia: Jovino Fuentes Daume, Benjamín Flores Canales, Pedro A. Sepúlveda Sepúlveda, Roberto Wastavino Osses, Eduardo Ellis T., Marcos Gutiérrez Palma, Baudilio Arriagada Mellado, Ernesto Salgado Canales, Abraham Quevedo, Héctor Céspedes, Pedro Martínez, Alfonso Villarroel Gutiérrez, Luis Jorquera, Abelardo Muñoz, Julio Miranda, Eulogio 2.o Pino, Luis Manriquez, Manuel Navarro, Juan Jeréz Miguel Gutiérrez, Cupertino Fernández, Angel Terán, Benjamín Olivares, Julio Cabezas, Enrique Linsay, Manuel Gatica y Luis Silva. — La Junta Departamental.

CENTRO "ADELANTE". — Este Centro cita a su militancia a sesión ordinaria para hoy lunes a las 21 horas en su local de San Pablo 1244.

Muy especialmente se encarece la asistencia a los miembros de la comisiones políticas.

JUVENTUD DEMOCRATICA. — La Junta Ejecutiva de la Juventud Democrática, ha elegido nuevo directorio, quedando constituido en la siguiente forma:

Presidente Nacional, Alberto Jiménez Cué.

Secretario General y Político Manuel Gallardo Villarroel.

Secretario Organización y Propaganda, Mario Villalobos N.

Secretario Actas y Correspondencia Graciela Ibarra P.

Secretario Ed. y Cultura Gerardo Estay Fuentes.

Secretario Finanzas, Luis Fernández Segovia.

Secretario Prensa y Relaciones Fernán Amaya Videla.

Secretario Sindical, Eduardo Carmona.

Asuntos Regionales, Salvador García.

Delegado ante la Junta Ejecutiva del Partido, Manuel Gallardo Villarroel.

SE FESTEJARA A VARIOS DIRIGENTE RADICALES

Numerosos radicales de la 6.a Comuna preparan una manifestación en homenaje de don Armando Silva Valenzuela, Presidente de la Asamblea Radical de la 6.a Comuna, en reconocimiento de su intensa y agitada labor que hubo de desarrollar como Tesorero General de la Candidatura Presidencial de don Juan Antonio Ríos, con lo que contribuyó en gran parte al brillante triunfo de esta campaña.

Esta manifestación, se hará extensiva al entusiasta miembro de la 6.a Comuna y Presidente Nacional de la Juventud Radical, don Desiderio Arenas. La fecha y lugar de su realización, que constituirá en un almuerzo, se avisará oportunamente.

Las adhesiones las reciben desde luego don Luis Lama Malof, Recoleta 730 teléfono 63211 y don Alfonso Palma Díaz, Avenida República 610, teléfono 94984.

PARTIDO SOCIALISTA

Con todo entusiasmo están trabajando las diferentes comisiones que tienen a su cargo la preparación de esta interesante Conferencia que el Departamento Sindical Regional de Santiago efectuará durante los días 20 al 22 del actual.

Desde hace tiempo los cuadros sindicales del Partido vienen preparando con todo interés la realización de este torneo, en el cual se estudiarán importantes materias que interesan especialmente a nuestros organismos obreros, pues entre los puntos que se tratarán figuran: 1.o) Reglamento Sindical; 2.o) Trabajos colectivos; 3.o) Sindicalización campesina; 4.o) Política sindical del P. S. y 5.o) Temas varios, donde se tratarán las leyes que el P. S. propondrá al Gobierno en favor de la clase trabajadora de nuestro país.

En este torneo podrán participar todos los dirigentes que desempeñen cargos de responsabilidad en el campo sindical, sean militantes o simpatizantes del Partido.

La comisión organizadora recomienda a todos los dirigentes de organizaciones gremiales que deseen participar en esta Conferencia, se sirvan pasar por la Secretaría Sindical, Teatinos 639, donde se les dará [illegible]

DEL INTERIOR

ARAUCO

BANDA PRESIDENCIAL OBSEQUIARAN HABITANTES DE DEPTO. DE CAÑETE AL PRESIDENTE ELECTO SEÑOR RIOS

Será costeada por suscripción popular. — Comisión encargada de realizar esta iniciativa fué designada

CAÑETE, 8. — Como se recordará, esta región araucana formó un solo y compacto bloque para contribuir con sus sufragios al magnífico triunfo que llevó a la Primera Magistratura de la nación, al eminente y esclarecido ciudadano, hijo de esta tierra, señor Juan Antonio Ríos Morales.

Ahora bien, se ha recibido con sumo agrado en todos los sectores de la opinión la acertada iniciativa lanzada por el Comité de Conterráneos de Cañete, en el sentido de obsequiar al Presidente Electo de la República una banda presidencial que, para mayor significación, será costeada por subscripción popular.

Al efecto, se nos informa que se ha designado una comisión encargada de llevar a término esta plausible iniciativa, sobre la cual informaremos oportunamente. — EL CORRESPONSAL.

ANTOFAGASTA

SE NIEGAN A HACER PUBLICACIONES SOBRE LOS SUELDOS VITALES

ANTOFAGASTA, 8. — Los diarios de la provincia de Antofagasta se niegan a publicar avisos sobre asignación de sueldos vitales. Han tomado esta determinación por encontrarse aún sin cancelación las publicaciones anteriores.

La Asociación de Empleados Particulares de Antofagasta, y los Sindicatos de Empleados Ferroviarios, de Empleados de Comercio y el de Empleados de Bancos, han solicitado la pronta solución de esta irregularidad que afecta los intereses de empleadores y empleados. — EL CORRESPONSAL.

OSORNO

COLONIA ESCOLAR REGRESO AYER DE LAGO RUPANCO

OSORNO, 8. — La Colonia Escolar integrada por 250 alumnos de ambos sexos, regresó ayer a esta ciudad.

Durante cerca de 30 días permaneció veraneando a orillas del Lago Rupanco. —EL CORRESPONSAL.

TARAPACA

FUNERALES DEL SEÑOR FERNANDO VARELA SE EFECTUARON HOY DIA

IQUIQUE, 8. — Hoy se efectuaron los funerales del señor Fernando Varela, conocido comerciante de esta localidad, fallecido ayer víctima de una rápida enfermedad. La noticia de su defunción repercutió dolorosamente en las esferas sociales donde el extinto gozaba de generales simpatías y estimación.

El señor Varela era vicepresidente de la Asamblea Radical de esta ciudad, a la que prestó el valioso aporte de su concurso. A los funerales concurrieron dirigentes del Partido Radical y de las diversas instituciones a las que se encontraba vinculado.

ATACAMA

VALLENAR SE ENCUENTRA SIN AGUA POTABLE DESDE HACE DOS DIAS

VALLENAR, 8. — Desde hace dos días el agua potable no corre por las cañerías de este pueblo, haciéndose, con este motivo, insufrible la situación de la población.

Además existe un peligro para la sanidad de la población, producido por las filtraciones del alcantarillado. La prensa local reclama con urgencia la solución de esta situación anormal. — EL CORRESPONSAL.

TELEFONO N.o 4427 VALPARAISO CASILLA 109

RESULTADOS GENERALES DEL VALPSO. SPORTING CLUB

1.a carrera.— 1,400 metros.
1.o Control.
2.o Lebu.
3.o Arre Demonio.
4.o Mayoral.

DIVIDENDOS

G. Control .. .. $ 31.60
P. Control 8.40
P. Lebu 5.90
P. Arre Demonio 9.10

2.a carrera.— 1,400 metros.
1.o Padisha.
2.o Silfo.
3.o Chico Hermoso.
4.o Skoda

DIVIDENDOS

G. Padisha .. ..$ 52.—
P. Padisha 19.60
P. Silfo .. .. 18.—
P. Chico Hermoso 14.70

3.a carrera.— 800 metros.
1.o Taltal.
2.o Moldeada.
3.o Derrotada.
4.o Preguntona.

DIVIDENDOS

G. Taltal .. .. $ 9.80
P. Taltal 6.40
P. Moldeada 7.50
P. Derrotada 7.90

4.a carrera.— 800 metros.
1.o Malayo.
2.o Chantilly.
3.o Mecha.
4.o Machuca.

DIVIDENDOS

G. Malayo .. .. $ 8.80
P. Malayo 5.60
P. Chantilly 5.90
P. Mecha 8.40

5.a carrera.— 1,600 metros.
1.o Filibustero.
2.o Ruler.

DIVIDENDOS

G. Filibustero .. .. .. $ 5.30

6.a carrera.— 2,400 metros.
1.o Pilcaniyén.
2.o Haiduk.

DIVIDENDOS

G. Pilcaniyén .. .. .. $ 6.80

7.a carrera.— 1,400 metros.
1.o Río de Oro.
2.o Relumbroso.
3.o Algeciras.
4.o Kurjhue.

DIVIDENDOS

G. Río de Oro .. .. .. $ 54.90
P. Río de Oro 13.60
P. Relumbroso .. .. .. 15.—
P. Algeciras 12.90

8.a carera.— 1,900 metros.
1.o Campolo.
2.o Chilcé.
3.o Domitila.
4.o Centro Half.

DIVIDENDOS

G. Campolo .. .. .. $ 17.70
P. Campolo 7.70
P. Chiloé 7.80
P. Domitila 19.20

9.a carrera.— 1,400 metros.
1.o Lindaza.
2.o Loto.
3.o Pasador.
4.o Supremo.

DIVIDENDOS

G. Lindeza .. .. $ 28.50
P. Lindeza .. .. 11.—
P. Lolo .. .. 14.—
P. Pasador 11.40

10.a carrera.— 1,400 metros.
1.o Manco Capac.
2.o Cinzano.
3.o Carcamán.
4.o Achaparado.

DIVIDENDOS

G. Manco Capac .. .. $ 24.[illegible]
G. Carcamán .. .. .. 24.[illegible]
P. Manco Capac .. .. 20.[illegible]
P. Cinzano .. .. .. 10.[illegible]
P. Carcamán .. .. .. 13.[illegible]

MOVIMIENTO MARITIMO

LLEGADAS

Ayer:
PILAR, de Iquique.

Hoy:
ALFONSO, de Talcahuano.
ALEJANDRO, de Coquimbo.
MILLABU, de Liruén.

Mañana:
CALIFORNIA, de Coronel.
RAPEL, de Corral.

SALIDAS

Hoy:
ALONDRA, para Arica e intermedios.

Mañana:
PILAR, para Tocopilla e intermedio.

ALEJANDRO, para Coquimbo.
ALFONSO, para Talcahuano.
ALBERTO HAVERBECK, para Corral.

DON LUIS, para Lota.

Miércoles 11:
PUYEHUE, para Punta Arenas e intermedios.
QUINENCO, para Coronel.

SUPRESION DE LA ESCUELA DE COMERCIO

La supresión de la Escuela de Comercio y Economía Industrial de este puerto por decreto del Ministerio de Educación ha promovido una intensa actividad en los círculos educacionales, mercantiles, comerciales e industriales de este puerto.

EL CENTRO DE ALUMNOS

Los alumnos de la escuela se han reunido últimamente y han adoptado diferentes acuerdos tendientes a interceder ante las altas esferas de Gobierno para que se deje sin efecto el mencionado decreto que entrará a regir desde el 1.o de abril próximo.

Hoy a las 18 horas en calle Pedro Montt 2181, se reunirán nuevamente los alumnos.

DIRECTOR DE OBRAS MARITIMAS CON S. E.

En la mañana de ayer el Director del Departamento de Obras Marítimas de Valparaíso, comandante don Inmanuel Holger se entrevistó con S. E. el Vicepresidente de la República en la sala de despacho presidencial del Palacio del Cerro Castillo en Viña del Mar.

El comandante Holger, conjuntamente con el auditor naval señor Augusto Reyes Castro que lo acompañaba, impuso al Jefe del Ejecutivo de los últimos acontecimientos registrados en el departamento de su cargo.

S. E. escuchó con vivo interés al comandante Holger, mostrándose satisfecho de la labor realizada en el mencionado departamento.

LOS TURISTAS EXTRANJEROS ELOGIAN NUESTRAS BELLEZAS

Un problema que debe mirarse con interés es la nacionalización de las industrias y del comercio

Caravanas de turistas brasileños, portugueses y argentinos han visitado recientemente nuestro país, especialmente la región de los Lagos, donde han podido admirar las soberbias bellezas del lugar.

Ayer tuvimos oportunidad de conversar con uno de ellos —un destacado industrial argentino— quien nos manifestó que verdaderamente se sentía emocionado ante el imponente espectáculo que presentaba esa zona.

Le pedimos sus impresiones y nos contestó, que junto con elogiar nuestros pintores y panoramas, le había llamado también la atención el gran número de extranjeros que residían en esos lugares.

Debo hacerles presente —nos expuso—, que la presente guerra europea, ha venido ocasionando una serie de nuevos problemas, de los cuales hay necesidad de preocuparse. Ahora se repara, por ejemplo, en la necesidad de mantener la nacionalización del comercio y de las industrias; pero no por medios coercitivos, que producen las reacciones, que anulan las mejores esperanzas sino gracias a una acción serena y patriótica.

En lo que se relaciona con la necesidad de capitales, se sabe de sobra —según se me ha informado— que no es posible que el capital chileno, llene todos los vacíos. Más, como ya se ha observado —sigue manifestándonos nuestro entrevistado— es profundamente peligroso para la propia independencia política de un país, que sean los súbditos de una sola nación los que se establezcan como empresarios de grandes explotaciones nacionales.

Por este medio de exclusividad también se invade un Estado y se controla un país, todo lo cual se evita si la situación se reparte entre extranjeros procedentes de varias naciones, y a quienes no ligan los sentimentalismos que después actúan en contra del mismo país que les brinda su hospitalidad.

Si en todo debe regir el equilibrio —prosigue— doblemente imprescindible lo es en materia financiera; y de ahí la necesidad que hay en abrir las puertas a los hijos de mayor número posible de naciones diversas.

Considero —nos dijo finalmente— que este problema debe mirarse con interés en todas las repúblicas sudamericanas.

UN MUERTO Y 3 HERIDOS GRAVES A CONSECUENCIA DE ATROPELLOS DE AYER

En el día de ayer se produjeron varios casos de atropellos con graves consecuencias.

A las 20.35 horas, en la calle Carmen esquina de Ñuble, el automóvil patente E. G. 7, que huyó atropelló al señor Carlos González Valenzuela, de 28 años de edad, quien en esos momentos atravesaba la calzada con una guagua de siete meses, en brazos. El señor González fué trasladado a la Posta N.o 2, donde se diagnosticó suma gravedad por las contusiones que presentaba; la guagua, Rosa González, dejó de existir en la Posta Infantil del Hospital Arriarán, a donde había sido conducida.

—A las 23.20 horas, en la calle San Pedro de Arauco, un camión que emprendió la fuga, atropelló a Oscar Escalona, de 33 años de edad, ocasionándole fracturas y contusiones en diversas partes del cuerpo. Fué atendido en la Posta N.o 2, desde donde fué enviado a su domicilio, después de hacerle las curaciones que su estado requería. Según se nos informó, su estado es grave.

—A las 0.20 horas de hoy, en calle Nataniel esquina de Avenida Matta, un camión, que huyó, atropelló al señor Osvaldo Zamilla Méndez, de 26 años de edad, ocasionándole graves contusiones en el cuerpo. Debido a que el vehículo emprendió veloz carrera, no fué posible tomarle el número de la patente para responzabilizarlo por este delito.

ESCUELAS DE LA C. DE COLONIZACION

La Caja de Colonización Agrícola está estudiando la forma de traspasar al Ministerio de Educación Pública los locales de las escuelas que ha construido en sus colonias.

Dichos locales alcanzan a más de cincuenta, y en ellos se han construído los mejores edificios escolares rurales que existen en el país.

En la próxima sesión que celebre el Consejo, tomará nota de las proposiciones que a este respecto hará la sección correspondiente de la Caja.

CARABINERO FUE ATROPELLADO POR UN CAMION AYER

En la mañana de ayer, a las 4.30 horas, fué atropellado un carabinero de servicio resultando con heridas graves en diversas partes del cuerpo.

A la hora indicada y en la esquina de Victoria con Chiloé, el carabinero Sigifredo Moya, que regresaba a la Cuarta Comisaría, después de su servicio del cuarto turno, al bajarse del tranvía N.o 62 de la línea Matadero-Palma, fué atropellado por el camión GR 76. Al mismo tiempo, fué aprisionado entre este vehículo y el tranvía, razón por la cual quedó en estado de gravedad y debió ser hospitalizado poco después en la Posta Central de la Asistencia Pública.

El maquinista del tranvía, Gustavo Lisboa Valenzuela y el chofer del camión, Roberto Quiroz Guzmán, fueron detenidos por la responsabilidad que les afecta en este accidente.

DOS MENORES HERIDOS GRAVES EN ACCIDENTE DEL TRANSITO DE AYER

Dos menores resultaron ayer heridos de gravedad en accidentes del tránsito.

Más o menos a las 10.30 horas, en Centenario esquina de Zenteno, la camioneta GE 9 atropelló al niño Luis Núñez Paijamilla, de 7 años de edad, quién recibió heridas graves por lo que debió ser hospitalizado en el Hospital Arriarán.

El chofer del auto, José Cremales Olivares, fué detenido por Carabineros.

En la tarde, el automóvil GD 9, gobernado por Mario Celín M., que fué detenido, atropelló a la niñita Justina Molina Silva de 6 años, domiciliada en calle Altamirano N.o 7921. La pequeña recibió heridas graves, que hicieron necesaria su hospitalización en el Arriarán.

El accidente ocurrió a las 17 horas, en la esquina de 25 de Mayo con Recoleta.

COBRADOR DE GONDOLA HERIDO DE GRAVEDAD AL SER ATROPELLADO

En la esquina de Arturo Prat con Santiago, la góndola JD 46, que giaba el chofer Luis Espinoza Espinoza, fué a chocar contra un tranvía que se encontraba estacionado, al evitar atropellar a un transeúnte que atravesaba la calzada.

Como consecuencia del accidente, que ocurrió a mediodía de ayer, resultó herido de gravedad el cobrador de la góndola, llamado Domingo Riquelme, de 24 años de edad quien fué aprisionado entre al autobús y el tranvía.

La víctima debió ser trasladada a la Posta Central de la Asistencia Pública, donde se le hospitalizó.

FUNCIONAMIENTO DE LA ESCUELA DE PESCA DE S. VICENTE ES OPTIMO

Al Director de Pesca y Caza y al Asesor de este Departamento, señor Golusda, recibió el Ministro señor Merino Reyes. Se trató primeramente de algunos puntos relacionados con esos servicios como del funcionamiento de la Escuela de Pesca de San Vicente, que ha dado tan excelentes resultados en la educación práctica de los alumnos; del establecimiento de una Piscicultura en Curicó, etc.

Garage SANTIACO

Pone en conocimiento de su distinguida clientela que, a contar desde HOY LUNES 9, ESTE GARAGE PERMANECERA CERRADO HASTA EL DIA 25 DEL MES EN CURSO, por vacaciones de su personal.

Garage SANTIAGO

AVDA. PORTUGAL 320

GRACE LINE

SERVICIO REGULAR DE PASAJEROS Y CARGA ENTRE VALPARAISO Y NUEVA YORK

INFORMES:

GRACE Y CIA. (CHILE) S. A.

Huérfanos 1189 Santiago

Plaza Sotomayor 50 Valparaíso

Funerales LA UNION

RAMON VALDES CIA. LTDA.

PORTUGAL 931

FRENTE NORTE

DEFUNCION

Ha fallecido en Puento Alto nuestro querido esposo hermano, cuñado y tío, don:

JACOB LAHSEN HAMANN

Rogamos a nuestras relaciones se sirvan concurrir a sus funerales que se efectuarán hoy lunes a las 11 horas.

El cortejo partirá desde la Iglesia Ortodoxa (calle Santa Filomena) al Cementerio General, después de una misa que se oficiará por el descanso de su alma.

La familia

DEFUNCION

Ha fallecido nuestro querido esposo y padre don:

SEGISMUNDO DOMKE WINTER

Sus funerales se efectuarán mañana a las 10 horas, partiendo el cortejo desde su casa habitación, San Francisco N.o 1484, al Cementerio General.

Guillermina Alt viuda de Domke, Alfredo Domke Alt y familia.

DEFUNCION

Círculo de las Fuerzas de Orden en Retiro, Caja de Previsión de Carabineros.

Habiendo fallecido nuestro consocio don:

JUAN SAN MARTIN RAYOS

(Q. E. P. D.),

rogamos a nuestros asociados acompañar sus restos hoy a las 10 horas, partiendo el cortejo de su casa habitación Ampuero 107, en dirección al Cementerio General.

La Comisión de Funerales.

DEFUNCION

Ha dejado de existir nuestra querida hermana:

CELIA LAZCANO V. DE ULLOA

Sus funerales se efectuarán en la tarde de hoy privadamente.

José Benjamín, Luis A. Lazcano Miranda y hermanas.

SERVICIO DE BENEFICENCIA Y ASISTENCIA SOCIAL

Empresa de Pompas Fúnebres DE LA BENEFICENCIA PUBLICA

Servicio Diurno y Nocturno

Talleres: PANTEON N.o 806 Teléfono 88995 MAPOCHO 4125

Casa Central: SAN ANTONIO 456 Teléfono 39274 QUINTA NORMAL

Trascendental importancia adquirirá Congreso Nacional de Municipalidades que se efectuará en marzo en V. del Mar

Estarán representados en este torneo todos los municipios de Capitales de provincia y los de los principales departamentos

LOS TRABAJOS PREPARATIVOS

Han entrado en un período de grande actividad los preparativos del próximo Congreso Nacional de Municipalidades, que se realizará durante los días 4 al 9 de marzo en Viña del Mar. La comisión organizadora ha estado trabajando simultáneamente en esta capital y en el vecino balneario, a fin de asegurar a la reunión un éxito satisfactorio y, a juzgar por las informaciones que sobre el particular ha podido proporcionar la Secretaría General, la concurrencia de más de un centenar de corporaciones edilicias del país está ya asegurada, pudiendo adelantarse que un crecido número adherirá en lo que resta del presente mes.

Desde luego, es un hecho que se harán representar debidamente en el Congreso todas las Municipalidades de capitales de provincias y muchas de departamentos. Aún más, nmerosas corporaciones de pequeñas, pero progresistas poblaciones de la República, participarán también con el mayor entusiasmo en las deliberaciones del Congreso.

EN VIÑA DEL MAR

Naturalmente, la acción de mayor envergadura está efectuándose en Viña del Mar, sede de la gran asamblea en perspectiva. Los trabajos son dirigidos allí directamente por el Alcalde de la ciudad, Dr Grove, teniendo como elemento ejecutivo, con el carácter de Secretario adjunto, del Congreso al contralor Municipal, señor Carlos Gaedechens, servido a su vez por numerosos y bien capacitados colaboradores.

Los temas de la reunión han sido distribuidos entre diferentes grupos de relatores y ponentes. Todo lo concerniente al desarrollo mismo del Congreso está ya resuelto, ajustándose a un programa convenientemente estudiado. Y, por último, los detalles relativos a la estada y atención de los congresales ha sido igualmente objeto de particular preocupación de parte de la comisión organizadora.

EN SANTIAGO

Como se sabe, todos los regidores municipales, por resolución de la corporación misma, forman parte de la comisión, y han quedado incorporados a las tareas preparatorias, según su especialidad y competencia.

El regidor señor Francisco León Gaete ha estado actuando como delegado de la Municipalidad en la comisión organizadora y ha desarrollado una muy eficiente labor. Muy importante ha sido su participación en varios viajes realizados a algunos puntos del territorio con el objeto de estimular el interés de sus autoridades municipales por el próximo Congreso.

El Alcalde de Santiago también ha aportado su valioso concurso personal, cooperando con el presidente de la comisión, señor González Corytés, y con sus colegas de Viña del Mar y Valparaíso, señores Grove y Contreras, respectivamente.

EN CONCEPCION

El sábado último estuvo en Concepción uno de los miembros de la comisión con el objeto de realizar una labor de propaganda del Congreso, habida consideración a que la progresista ciudad penquista está llamada a aportar un inapreciable contingente de trabajo a la reunión de marzo. Se entrevistó allí con el entusiasta alcalde de la ciudad, señor Gacitúa, y con el secretario de la corporación, señor Troncoso, quienes le informaron de la próxima celebración de una reunión de alcaldes de la provincia, relacionada con el Congreso. Esta reunión ha sido propiciada por el alcalde de Concepción, a fin de uniformar el criterio de las autoridades regionales en los problemas municipales que les son comunes. Se atribuye muchísima importancia a esta especie de conferencia, que habrá de efectuarse el miércoles de esta semana, y aún se confía en que podría concurrir a ella el propio presidente de la comisión organizadora, don Ricardo González Cortés, lo que le daría singular relieve y trascendencia.

El representante de la comisión celebró también conversaciones con los directores de los diarios de Concepción y asistió, especialmente invitado, a la reunión del Rotary Club, en donde explicó las finalidades del Congreso de Municipalidades y sus proyecciones en la administración edilicia nacional, así como su influencia sobre el progreso general de la República.

ESCRITOR Y PROFESOR URUGUAYO JESUALDO SOSA OCUPARA MAÑANA LA TRIBUNA DE LA UNIVERSIDAD

A invitación de la Alianza de Intelectuales de Chile y de la Unión de Profesores dará tres interesantísimas conferencias

LOS TEMAS QUE ABORDARA

La Sección Santiago de la Unión de Profesores de Chile, en colaboración con la Alianza de Intelectuales, ha organizado para esta semana tres interesantes conferencias que dictará en la Universidad de Chile, el destacado escritor y profesor uruguayo Jesualdo Sosa, actualmente de paso en nuestra capital. La primera versará sobre "El proceso de la palabra y de la imagen en la expresión infantil". La segunda, sobre "El valor de la tradición y otros aspectos psicopedagógicos en nuestra experiencia expresiva"; y la tercera "La expresión creadora del niño con la línea y color, después del lenguaje gráfico".

La personalidad de este maestro uruguayo es altamente apreciada en los distintos países de América, por sus valiosos trabajos de investigación histórica, de pedagogía, arte y literatura. Autor de "Vida de un maestro", y de "180 poemas de los niños de la Escuela de Jesualdo", su obra ha sido traducida a cuatro idiomas y sus colaboraciones en las mejores revistas culturales y pedagógicas son muy estimadas en los círculos intelectuales de EE. UU. y América Latina.

Su obra poética está expresada en tres libros "Nave del alba pura", el Hermano Polichinela" y "Siembra de pájaros". Hasta hace poco, Jesualdo desempeñaba en la Universidad de Montevideo la cátedra de Literatura, cargo que desempeñaba cuando fué llamado por la Secretaría de Educación de México, para colaborar en la solución de altos problemas culturales de esa República. Actualmente viaja recogiendo antecedentes y experiencias para dos trabajos que está preparando sobre "Los precursores" y "La historia de la Escuela de América en la época de la Conquista y de la Colonia". Ha publicado en este orden dos monografías muy valiosas, "Los contemporáneos" y "Los constructores".

La Unión de Profesores ha querido aprovechar su brevísima permanencia en Chile para oír sus conferencias que han despertado especial interés en EE. UU., México, Cuba. Se invita ampliamente a todos los profesores, intelectuales, estudiantes y elementos culturales, a la primera conferencia que se realizará mañana, a las 18.30, en la Universidad de Chile.

FERRATER MORA HABLA MAÑANA EN EL CENTRO REPUBLICANO ESPAÑOL

Desde hace algún tiempo que en el salón auditorio del Centro Republicano Español, ubicado en Merced 738, se viene dictando un ciclo de conferencias dedicadas a ilustrar al pueblo chileno sobre la influencia que tuvo el colapso último que sufriera la península ibérica en la política actual de Europa.

Con este motivo, mañana a las 21.30 horas, el profesor español señor Ferrater Mora, dictará una interesante charla que ha titulado "España y Europa", y que, dada la capacidad intelectual del aludido charlista, está llamada a congregar el mayor auditorio en el local social español.

VELADA EN EL HOGAR PEDRO AGUIRRE CERDA

El Jueves 12 de Febrero, con motivo de la Fiesta de la Raza se efectuará en el Hogar "Pedro Aguirre Cerda" Avenida Viel 1497, una función combinada de cine y variedades. Debutarán, además, varios integrantes del cuadro artístico que dirige la señorita Rosa Lidia Muñoz, que presentará números de carácter cloklórico.

La velada se llevará a efecto a las 19 horas.

POLICIA

CADAVER ATADO DE PIES Y MANOS FUE ENCONTRADO AYER

Personal de la tenencia de Vitacura, extrajo ayer, más o menos a las 17.30 horas, de las aguas del río Mapocho, frente a la fábrica de la Compañía de Cervecerías Unidas de Providencia, el cadáver de Clodomiro Palma Núñez, de 25 años de edad, domiciliado en la calle G... al Velásquez N.o 0104.

El hallazgo fué hecho después de la denuncia presentada por algunos vecinos del barrio, quienes vieron el cadáver que era arrastrado por la corriente.

La víctima estaba atada de pies y manos y las ligaduras iban de las extremidades inferiores a la mano derecha, de manera que era imposible librarse de morir ahogado. El caso presenta las características de un homicidio perpetrado con toda sangre fría. Personal de Investigaciones realiza las pesquisas necesarias para ubicar a los autores de este crimen.

Mientras jugaban mató a una niñita de cuatro años

Niño sacó de su casa un revólver que estaba cargado

Una lamentable desgracia ocurrió en nuestra ciudad, a causa de la ignorancia de los niños y a la imprevisión de sus padres.

Alrededor de las tres de la tarde, en la calle Vial Norte frente al número 1451, jugaban varios niños de escasa edad. Uno de ellos, Jorge Mouat Depuisci, de 10 años de edad, entró a su casa, ubicada en la dirección antes indicada y sacó de un mueble, con el propósito de jugar con él, un revólver de propiedad de su padre, que se encontraba cargado.

Ya en la calle, se acercó a sus amigos, á quienes deslumbró con el "juguete", y después de hacer algunas gracias con él, apuntó contra la niñita Elisabeth Palma Sanhueza. Sin pensar en las consecuencias, pues ignoraba que estaba cargado, apretó el gatillo y disparó.

El proyectil fué a herir en pleno corazón a la pequeña, quien falleció en forma instantánea.

El hecho causó profundo estupor en el barrio, en especial, al imponerse los padres de la niña de lo ocurrido, lo que dió lugar a una dolorosa escena.

EL IV CENTENARIO DE LA FUNDACION DE LA SERENA SERA CELEBRADO CON UN PROGRAMA ESPECIAL DE FESTEJOS

Industriales y comerciantes de esa ciudad cooperarán a las fiestas. — Constitución de un comité. — Comisión compuesta por parlamentarios de la provincia de Coquimbo

Hemos tenido oportunidad de conversar con el señor Victoriano Alonzo, presidente del comité pro-Centenario de La Serena, quién se manifiesta muy optimista de los preparativos que se ejecutan para celebrar dignamente ese acontecimiento.

Expresó que el comité que preside, está formado po rprestigiosas figuras de la región, dispuestas a darle a las festividades que se desarrollen todo el brillo posible, ya que se trata del IV Centenario de la ciudad.

A continuación nos agregó que los miembros del comité cooperarán estrechamente con las autoridades y ya son numerosos los industriales y comerciantes que han ofrecido su más decidido apoyo — tanto material como pecuniario — con el objeto de darle el mayor realce a las fiestas centenarias de la vieja e histórica ciudad de La Serena. A este aporte hay que agregar — como es natural — el ofrecido por distinguidas personalidades de la provincia que actualmente residen en la capital y que ha sido elogiosamente comentado en todos los círculos de esa ciudad.

El comité del IV Centenario de La Serena quedó constituído en la siguiente forma: presidentes honorarios, señores Eliseo Cisternas Peña, Abraham Oyanedel, Eulogio Robles y Agustín Vigorena; presidente en ejercicio, señor Victoriano Alonso; vices, señores Arturo Maeshke y Alfredo Amenábar Ossa; tesorero, señor Ernesto Aguirre; protesoreros, señores Ramón Rojas y Enrique Abott; secretarios señores Carlos Marín, David Perry Barnes, y directores, los señores Julio Ripamontti, Santiago Zabala, Juan Iribarren y Alberto Fernández.

Además se ha constituído una comisión compuesta por senadores y diputados de la provincia de Coquimbo con el fin de colaborar a los festejos.

EMPLEADOS DE LA UNIV. DE CHILE IRAN EL 11 DE PASEO A CARTAGENA

El miércoles próximo, 11 de Febrero, los empleados de las diversas Escuelas y reparticiones de la Universidad de Chile realizarán un paseo a las playas de Cartagena, a pasar un día en ese balneario, junto con sus familiares.

La Empresa de los Ferrocarriles del Estado, ha dispuesto un tren especial que partirá de la Estación Alameda el día indicado, a las 7 de la mañana, para regresar de las playas a las 19.30 horas. Se nos ha pedido rectificar una información que dimos ayer, en el sentido de que la partida será de la Estación Alameda y no de Mapocho, como habíamos dicho.

Hoy, a las 21 horas, quedarán cerradas las inscripciones, y se atenderá a los Delegados de las Escuelas en la secretaría de la Asociación de Empleados, Estado 33, primer piso, teléfono 66372 desde las 19 a las 21 horas. En las horas hábiles de trabajo, la tesorera doña Isabel Cañas, atenderá cualquier consulta en la Escuela de Ingeniería, teléfono 93071.

AYER REGRESO A SU PAIS EL CANCILLER SEÑOR O. FABREGA

En la mañana de ayer partió de regreso a su país el Excmo. señor Ministro de Relaciones Exteriores de Panamá, don Octavio Fábrega.

En el aeródromo de Los Cerrillos fué despedido a nombre del Gobierno por el señor Marcelo Ruiz Solar, Subsecretario de Relaciones, y por el Jefe subrogante de Protocolo, don Régulo Valenzuela. Además concurrió al aeropuerto de Los Cerrillos un numeroso público con el objeto de despedir al distinguido viajero.

Pro ciegos de Santiago

Se están intensificando los preparativos para el festival de beneficio que organiza la Compañía de Revistas "Cóndor", del Teatro Balmaceda, a favor del establecimiento de ciegos menesterosos, que dirige la señorita María de la Cruz, directora de la Revista "Luz y Sombra".

Dicho espectáculo habrá de contar con la eficiente cooperación de todas las familias de Santiago, por su altruista finalidad social, y por el meritorio y atractivo espectáculo que se organiza; dicho beneficio se realizará el miércoles 18 del presente mes.

Hoy debuta el tony Chorizo en el Colón

Caracteres espectaculares tendrá el anunciado debut del cómico chileno, el Tony Chorizo, al que la crítica considera como uno de los mejores cómicos de Sud América.

Acompañará a Chorizo el conocido actor Osvaldo de la Fuente, y se completará el programa con cine, que exhibe: "Isabelita", por Paulina Singerman, y "Un amor que se va", divertida comedia argentina.

MAÑANA DEBUTA EL COMICO LUIS SANDRINI

Mañana debuta Luis Sandrini, actor cómico argentino que ha logrado cotizarse en primera fila después de su brillante actuación en el cine. Ahora el público podrá admirarlo en persona cuando mañana debute protagonizando: "Llegó mi hermano, el doctor, divertida obra de Mallanti e Insaustti, en el escenario del Teatro Santa Lucía. Se presentarán también como cabeza del conjunto que nos trae tan popular bufo bonaerense la primera actriz Tita Merello, y el galán Eduardo Sandrini, artistas que nuestro público conoce a través del cine.

EN EL TEATRO BALMACEDA

En ambas funciones populares de hoy del Teatro Balmaceda, la Compañía Revisteril Pedrín Fernández, hace dos representaciones populares de la revista-zarzuela, de Rogel y Roberto Retes, titulada: "Las Aventuras del Padre Canuto", que viene sosteniendo éxitos de risas y de público.

En los diversos cuadros, y en las escenas del "Cabaret del Infierno", hacen reír de buena gana Pedrín Fernández, Alejandro Liar, Lisette Lyon, Rey Di Marías, Pepe Muñoz, Dora Barahona, Irma Moll y Emilia Aedo.

También actúan el conjunto de 16 segundas tiples bailarinas con nuevas coreografías y estampas de jazz los bailarines acrobáticos norteamericanos Lucy and Lafalle, los cancioneros mexicanos, Los Huastecos del Sur, y la bailarina española Encarnación La Mara.

El cine precede con las películas: "El Alma del Tango" y "Mi suegra se una fiera".

"LA MALQUERIDA" DARA HOY MARIA GUERRERO

Una de las más afortunadas creaciones de la primera actriz María Guerrero es la interpretación del rol de Raimunda, el personaje central de ese drama de don Jacinto Benavente, que se llama "La Malquerida". Es que este papel cuadra admirablemente al talento de la actriz, quien sabe enternecer hasta las lágrimas viviendo a esa madre que es traicionada por su propia hija. Regina Zaldívar, José Romeu y Jusel, tienen una labor magnífica, secundando a la protagonista. "La Malquerida" irá en vermouth y en la nocturna, La Compañía de María Guerrero se despedirá el 16 con un festival a beneficio del Hogar Infantil Español, que está patrocinado por el Embajador de España en Chile, Marqués Luca de Tena, quien hablará desde el escenario del teatro. Se dará la obra de que es autor este distinguido diplomático, y que tanto gusta: "La Condesa María".

"HOTEL CHILE", DE CARLOS BARELLA HOY EN EL POPULAR T. MOVIL

La cartelera del Teatro-Carpa, de la Plaza Almagro, anuncia para hoy, en vermouth y noche, funciones populares. La Compañía del Teatro Chileno, que dirige el primer actor Juan Ibarra, pondrá en escena el sainete de ambiente porteño "Hotel Chile", obra original del autor chileno Carlos Barella, que ha gustado en forma extraordinaria al numeroso público que concurre al Teatro Móvil, de la Dirección Superior del Teatro Nacional.

"Hotel Chile" es un sainete cómico sentimental que se hace que se luzcan en su interpretación los artistas nacionales que componen la plana mayor de la Compañía, como la primera actriz, Elsa Alarcón, el primer actor Juan Ibarra, y en los roles cómicos, Orlando Castillo y Blanca Arce. En los demás roles actúan Miguel Montero, Teresa Venegas, Alejo Alvarez, Carmen Guerrero, etc.

JUEVES 12
$ 8,000 en regalos gratis

El Jueves 12 serán las grandes funciones conmemorativas del 7.o aniversario de la fundación del Balmaceda, el teatro CAMPEON de la DEMOCRACIA y de los MEJORES ESPECTACULOS PARA EL PUEBLO...El Jueves 12.

BALMACEDA

Fono 88768.— HOY a las 6 y 9.30, POPULAR en CASTELLANO, Olinda Bozán en MI SUEGRA ES UNA FIERA, y Azucena Maizani en EL ALMA DEL TANGO, 6.a Dr. Satanás y además en escena Balmaceda la CIA. REVISTERIL PEDRIN FERNANDEZ con la zarzuela-revista de Rogel Retes:

"Las Aventuras del Padre Canuto"

A reír en el mejor Lunes Popular

Platea .. .. $ 2.80
Balcón 1.80
Galería 0.80

CAUPOLICAN

Fono 85912.—HOY a las 6 y 9.30, may. BETTE DAVIS en el drama de la mujer injustamente menospreciada en su gran amor:

"LA SOLTERONA"

Bette Davis, George Brent y además, AZUCENA MAIZANI en:

"EL ALMA DEL TANGO"

5.a Los Jinetes de la Muerte y 6.a Dr. Satanás.

Platea .. .. $ 1.60
Balcón 1.20
Galería 0.60

Mañana en el Caupolicán: EL DRAGON CHIFLADO, en 12 actos, y MI CORAZON TE LLAMA, argentina.

Los huerfanitos y niños pobres en el Balmaceda

Definitivamente, el jueves 12 de la presente semana la entidad chilena "Cóndor", celebrará el séptimo aniversario de la fundación del Teatro Balmaceda y de la Compañía de Revistas Bataclánicas "Cóndor", destinándose la suma de ocho mil pesos en regalos, sorteos y aguinaldos diversos de manufactura nacional para todos los asistentes a dicha conmemoración.

Los mejores asientos del Balmaceda, desde la una a cinco de la tarde, serán destinados gratuitamente para los huerfanitos, niños pobres y clase obrera de la capital; serán funciones rotativas gratuitas con cine y los mejores artistas de la "Cóndor".

En vermouth y noche habrán revistas, concierto y variedades, y transmisiones radiales y cine argentino, con sorteos de utilidad práctica para el hogar.

En los círculos santiaguinos existe verdadero entusiasmo por asistir el jueves, al 7.o aniversario del Balmaceda, fiesta que ha pasado a identificarse con nuestras costumbres y festejacio nes nacionales.

T. CLUB SEÑORAS

Monjitas 743. — Teléfono 33550

LUNES SOCIAL A:

$ 3.60 PLATEA — $ 2.60 BALCON
Tarde 6.10 P. M. — Noche 9.45

"AVENTURA EN LA SELVA"
(Menores)

por FRANK BUCK y:
"TANQUES Y BALAS"
(Menores)

MAÑANA "BESOS DE FUEGO", por VIVIANE ROMANCE.

ESTA NOCHE ESTAN DE FIESTA LOS EMPLEADOS DEL IMPERIO

Esta noche celebran su beneficio anual los empleados del Teatro Imperio, que se han caracterizado por su excelente trato con el público que ha favorecido los agradables espectáculos cómicos de la Compañía de Lucho Córdoba. Los muchachos están de pláceme, pues el público ha respondido a su llamado y estamos seguros que su beneficio se hará a teatro lleno, máxime si se considera el programa de calidad que han preparado. Subirá a escena la comedia cómica sentimental de Carlos Arniches: "El Padre Pitillo", creación de Lucho Córdoba. En ella hacen una labor de lucimiento la primera actriz Olvido Leguía y la característica Esther López, en los roles centrales. Además, habrá, fin de fiesta, en el que actúan como demostración de simpatía a los empleados del Imperio, el cantante carioca, Zaira Cabral, el popular Pepe Rojas, Alejandro Lira y el trío Rojas. Además, las primeras figuras de la Compañía de Lucho Córdoba, algunos números especiales. Mañana vermouth irá por 108.a noche con la comedia "Residencial "La Concha".

El jueves próximo se realizará en el Imperio el festival en honor y beneficio de la primera actriz Olvido Leguía con el estreno absoluto: "Una mujer no miente", basada en una novela norteamericana y que ha sido llevada al teatro por Miguel Miura y Andrés de Prada.

HOY SE PRESENTA EN EL TEATRO CERVANTE ELVIRA CARRET

En la función nocturna de la noche de hoy se presentará, en la Sala Cervantes una interesante artista: Elvira Carret. Intérprete argentina de cuyo prestigio y personalidad ya nos hemos ocupado en crónicas anteriores, su actuación ha logrado despertar un justificado interés.

Elvira Carret, actriz del verso y de la canción, abordará esta noche un interesante programa y en él estrenará como una primicia para nuestro público, el monólogo de Evaristo Carriego, titulado "La Costurerita que dió aquél mal paso", adaptado de Fernando Silva del Río.

El texto del programa de esta noche es el siguiente:

1.o "Mamá", de Arín; "Llevame, pueblo", de Arín; "Lauro; "Lo necio", de León y Quiroga; "Lo del mal", de Padilla y Moreno; "Yo no quiero casarme", de Fernando Silva; "La Costurerita que dió aquél mal paso", de Evaristo Carriego; "Como las solteras", de Ramón de Campoamor.

La pianista argentina Angélica Botta animará los intermedios con una selección de temas escogidos.

Mañana en el CONTINENTAL

"EL ETERNO AVENTURERO"

¡HOLA, CISCO KID!

EL MAS ALEGRE DE TODOS LOS BANDIDOS EN NUEVAS, EMOCIONANTES Y ROMANTICAS AVENTURAS!

LLUEVEN LOS TIROS! SE ABREN LAS CARCELES...! Y LAS DAMAS SONRIEN PORQUE CISCO KID ESTA NUEVAMENTE LIBRE, A LA CAZA DE LOS MALEANTES QUE LO CREYERON MUERTO!

Y EL ESPECTACULAR DRAMA CIRCENSE, EN TECNICOLOR, CON
Dorothy LAMOUR y Henry FONDA
GENTE de CIRCO

SANTIAGO HOY

MATINEE PARA MAYORES — VERMOUTH y NOCHE LOCALIDADES EN VENTA

SINTONICE

EMISORAS OTTO BECKER
ONDA LARGA Y CORTA DE 25 METROS
SANTIAGO DE CHILE

PROGRAMA DE HOY

12.30 Un pedazo de nuestra tierra chilena, hecha canción.
12.45 Audición Cinelandia, comentarios del cine mundial.
13.00 Típicas Argentinas, canciones mexicanas (Audición La Esmeralda)
13.50 Programa LA NACION
14.00 Buenas tardes.
21.00 Música escogida.
21.30 Sinopsis del Deporte.
21.45 Canciones italianas.
22.00 Programa LA NACION (Música chilena).
22.15 Bohemios Vieneses.
22.30 Solistas.
23.00 Bailes ALIVIOL.
23.30 Transmisión directa desde el Mid Night Club Zeppelin.
1.30 Buenas noches.

CB 89 — CE 1170

Estudios OTTO BECKER Estado 360

¡LLEGÓ LA RISA!!!

El inimitable actor cómico argentino

LUIS SANDRINI

en presentación personal a la cabeza de su famosa compañía de sainetes

Estreno del chistosísimo sainete argentino de Malfatti e Insastti:

¡LLEGU MI HERMANO EL DOCTOR!

Primer actor y director: LUIS SANDRINI.
Primera actriz: TITA MERELLO.
Primer actor galán: EDUARDO SANDRINI.

Mañana a las 10 P.M. Teatro SANTA LUCIA

REAL Mañana — MATINEE ESPECIAL Y NOCHE (MAYORES Y MENORES)

¿QUIEN ES REUTER?... ¿Es un criminal peligroso?... ¿Es el periodista más famoso de la historia?... ¿Es pagado por el Gobierno?... ¿Es el hombre más inteligente de Europa?... ¿Quién es Reuter?... En este film lo sabremos

---

HOY — REAL - VICTORIA - SANTIAGO

REAL — TELEFONO 65555. — MATINEE A LAS 3, TARDE A LAS 6.30, NOCHE A LAS 10

Ultimas exhibiciones de la emocionante producción Paramount:

"RAID DE ALTURA" (Mayores de 15 años)

por Jean Parker y Richard Arlen.

Complemento de dibujos, noticiarios etc.

El martes estreno Warner: UN MENSAJE DE REUTER

VICTORIA — TELEFONO 30021 — TARDE 6.45 — NOCHE 10.15

Reposición de la gran comedia dramática del famoso escritor español Jacinto Benavente:

La Malquerida

SANTIAGO — FONOS 32444 - 33888 — Matinée, Tarde y Noche

1) Noticiario Paramount, llegado anteayer.
2) Canadá, siempre adelante, descriptiva.
3) Sinopsis de nuestro próximo estreno.
4) La película española de Muñoz Seca. "LOS 4 ROBINSONES" por Antonio Vico, Alberto Romesa, José Calle y Olvido Rodríguez.

Mañana programa doble: "Gente de Circo", por Henry Fonda y estreno de "El eterno aventurero", por César Romero.

Martes estreno Warner: "La libertad nunca muere"

TEATRO Metro — BANDERA 141 — TELEF. 33-7361 — Solo para mayores de 15 años

Agradable y fresco en pleno verano

MATINEE 3 P. M. — VERMOUTH 6.15 — NOCHE 9.45

La película de fondo comienza a las 4.14, 7.29 y 10.59 P. M., respectivamente.

LO QUE DIJO EL AIRE (WHISTLING IN THE DARK)

RED SKELTON — CONRAD VEIDT

Mañana ★ CENTRAL

Una comedia de fin moralizador para las muchachas modernas que usan exageradamente las curvas (...¡y qué curvas!...) y para los caballeros demasiado amigos de "proteger" la virtud...

LAS TRES VIRTUDES

con la escultural JOAN BLONDELL y las preciosísimas BINNIE BARNES y JANET BLAIR con los famosos ROBERT BENCHLEY y John HOWARD

LOS MEJORES ESPECTACULOS HOY EN LOS MEJORES TEATROS

CENTRAL • SANTA LUCIA

TELEFONO 33555 — 3 P.M. — 6.30 P.M. — 10 P.M.

"RKO" presenta la 3ª maravilla de largo metraje de WALT DISNEY

"EL DRAGON CHIFLADO" (Mayores y menores)

CONTINENTAL • CERVANTES

3, P. M. — 6.30 P. M. — 10 P. M.
VIVIANE ROMANCE
la pasional, en su cinta más llena de voluptuosidad:
"BESOS DE FUEGO"
(No apta para señoritas)

3 P. M. — 6.30 P. M.
SOMBRERO DE COPA
(Sólo mayores)
10 P. M.
la eminente actriz:
EMILIA CARET
(Entradas num. en venta)

ORIENTE • ALCAZAR

6.30 P. M. — 9.50 P. M.
SOMBRERO DE COPA
por Ginger Roger y Fred Astaire y:
"TANQUES Y BALAS"
el colmo de la hilaridad:
(Sólo mayores)

6.30 P. M. — 9.45 P. M.
"BESOS DE FUEGO"
La obra cumbre de la pasional:
VIVIANE ROMANCE
(No apta para señoritas)

ALAMEDA • PORTUGAL

6 P. M. — 9.30 P. M.
¡Magníficas Populares!
La más encantadora comedia argentina:
"ISABELITA"
y la preciosa cinta:
"UN AMOR QUE SE VA"
(Sólo mayores)

6 P. M. — 9.30 P. M.
¡Populares dobles! Fantásticas aventuras en:
"KIT CARSON"
y divertida historieta en:
MATRIMONIO AL REVES
(Sólo mayores)

IMPERIO — LEGUIA-CORDOVA

6.45 P. M.
"RESIDENCIAL LA COPUCHA"
10 P. M.
Beneficio de los empleados del teatro con:
"EL PADRE PITILLO"
La creación máxima de LUCHO CORDOBA y gran acto de:
VARIEDADES
(Localidades num. en venta)

T. SANTIAGO Mañana

MATINEE VERMOUTH Y NOCHE — SOLO MAYORES

LA HISTORIA DE LOS HEROES QUE LUCHAN EN EL FRENTE SECRETO DE BATALLA CONTRA LA ESCLAVITUD NAZI.

Del corazón de la tierra, como exclamaciones de angustia y heróicos gritos de amor a la libertad, surgían las voces potentes de los defensores de los principios de la democracia, para predicar un credo, que muere paulatinamente bajo la racha de destrucción que arrastra en un vértigo de tragedia a la infeliz humanidad doliente.

"La Libertad NUNCA MUERE"

con: JEFFREY LYNN — MONA MARIS — PHILIP DORN - KAREN VERNE

GUIA DEL ESPECTADOR — TEATROS, CINES Y VARIEDADES

TEATROS

BALMACEDA.— Artesanos N.o [illegible] — Teléfono N.o 88768. — Compañía de Revistas Cóndor: Las aventuras del Padre Canu [illegible]. — Cine: Mi suegra es una [illegible]. El alma del tango y 6.a Dr. Satanás.

CONTRIC. — Estado número [illegible] — Teléfono N.o 80130 — Compañía de Comedias Cómicas Leguía-Córdoba. — Vermouth: Residencial La Copucha. — Noche: Beneficio de los empleados: El Padre Pitillo.

TEATRO MOVIL.— Plaza Almagro. — [illegible] de Teatro Chileno Vermouth y noche: Populares. Hotel Chile, de Carlos Barella.

CINES

ALMAGRO. — Plaza Almagro. — Teléfono N.o 83425.— Vermouth y noche: La casa de recuerdo, por Libertad Lamarque. Labios venenosos y El misterioso Doctor Satanás, 1.a función.

APOLO — Victoria número [illegible]. Teléfono número 51746.— Vermouth y noche: Cándida mi [illegible]. Un yanque en la Real Fuerza Aérea y Jinetes de la muerte.

ALAMEDA.— Av. Delicias N.o 1967. — Teléfono N.o 91254. — Vermouth y noche: Isabelita y Un amor que se va.

ALCAZAR. — Brasil número 172 — Teléfono N.o 801222. — Vermouth y noche: Besos de fuego.

AMERICA. — Ñuble número 690 — Teléfono N.o 52443. — Vermouth y noche: Regimiento heróico, El último gaucho y Un paseíto inesperado, por Buster Keaton.

AVENIDA.— Vicuña Mackenna 624 — Teléfono N.o 89966.— Vermouth y noche: La casa del recuerdo y Labios venenosos.

ANDES — Avda. Irarrázaval 485. — Teléfono N.o 43811. — Vermouth y noche: La solterona.

AVDA MATTA.— Avda. Matta 618.— Teléfono N.o 51455. — Vermouth y noche: Cenizas del ayer y Oro líquido.

BAQUEDANO.— Plaza Baquedano.— Teléfono N.o 65050. — Matinée, vermouth y noche: Un crimen perfecto y Confesión de un juez.

BLANCO ENCALADA.—B. Encalada 2[illegible] — Teléfono 91787 — Vermouth y noche: Regimiento heróico, Las hermanas y Jinetes de la muerte, 6.a

BRASIL. — Plaza Brasil. — Teléfono número 80306. — Vermouth y noche: Armonía de juventud y Amor que se desliza.

BUENOS AIRES. — San Pablo N.o 4221. — Tel. N.o 88766.— Vermouth y noche: La bestia humana, Suspiros de España y Jinetes de la muerte.

CAPITOL — Avda. Independencia 224.— Teléfono 89581.— Cine rotativo: Objetivo para esta noche, Aventuras en la selva y Prisioneros en el Artico, Fox.

CARRERA. — Avda. Delicias 2151.— Teléfono N.o 86685. — Matinée, vermouth y noche: Un crimen perfecto y Confesión de un juez.

COMEDIA
Cine rotativo. Entrada permanente, de 11 a 24 horas. La escuadra japonesa, Noticiario Ufa y Luce. Los legionarios y Agregados.

CENTRAL. — Huérfanos N.o 630 — Teléfono N.o 66960. — Matinée, vermouth y noche: El dragón chiflado

CAUPOLICAN. — San Diego N.o 858. — Teléfono N.o 51876.— Vermouth y noche: La solterona, El alma del tango, Jinetes de la muerte, 5.a, y Dr. Satanás, 6.a

CERVANTES. — Matías Cousiño 134. — Teléfono 89615. — Matinée y vermouth: Sombrero de copa; Noche: Emilia Caret.

CLUB DE SEÑORAS. — Monjitas 743. — Teléfono 85020. — Vermouth y noche: Aventura en la selva y Tanques y balas.

CONTINENTAL.— Plaza Bulnes 4[illegible] — Teléfono 51525. — Matinée, vermouth y noche: Besos de fuego.

COLON — San Pablo esq. Maipú. — Teléfono N.o 90577.— Vermouth y noche: Isabelita y Un amor que se va.

CHILE.— Avda Recoleta N.o 4104 — Teléfono N.o 60728. — Vermouth y noche: El despertar del mundo, El cow boy y la dama y Fú Man Chú, 5.a

ESMERALDA. — San Diego 1035 — Teléfono N.o 52153. — Vermouth y noche: La casa del recuerdo, por Libertad Lamarque y Pepe Arias, en Puerto Nuevo.

FRANKLIN. — San Diego N.o 1117. — Teléfono N.o 50754. — Vermouth y noche: Oro líquido, Luna nueva y Doctor Satanás.

HOLLYWOOD.— Av. Irarrázaval 2900. — Teléfono 42389.— Vermouth y noche: Kit Carson y Matrimonio al revés.

IDEAL CINEMA. — Mapocho 1117. — Teléfono N.o 92138. — Vermouth y noche: Sandrini, en Bebé de contrabando, El alma del tango y El misterioso Dr. Satanás, 1.a

IMPERIAL.— San Diego N.o 1344 — Teléfono N.o 50964. — Vermouth y noche: La bestia humana, Suspiros de España y La cita heróica.

INDEPENDENCIA. — Independencia N.o 373.— Fono 62702 Vermouth y noche: Libertad Lamarque, en La casa del recuerdo, Labios venenosos y Jinetes de la muerte, 7.a

ITALIA.— Avda. Bilbao esq. Avda. Italia. Teléfono 41883. — Vermouth y noche: Regimiento heróico y Caballero de escándalo.

IRIS.— Castro número 130.— Teléfono número 80336. — Vermouth y noche: Nacidos para amarse y El despertar del mundo.

METRO.— Bandera con Union Central.— Teléfono 83361. — Matinée, vermouth y noche: Lo que dijo el aire.

MIRAFLORES. — Miraflores 378 — Teléfono N.o 66989. — Vermouth y noche: Una noche de amor y Vivir para gozar.

MINERVA. — Chacabuco N.o 178 — Teléfono N.o 91464 — Cine rotativo: Noruega rebelde, Hitler y sus ejércitos bailan la Conga, Revista mágica, Soldados del mar, Chaplin, músico, Noticiarios Fox e inglés, Dibujos y Dr. Satanás.

MONUMENTAL. — Avenida B. O'Higgins 3943.— Tel. 91555. Vermouth y noche: La caravana del amor, La venganza de Frank James y El capitán maravilla, 6.a

MANUEL RODRIGUEZ.—Plaza M. Rodríguez.— Tel. 66959. Vermouth y noche: Confesión, por Carole Lombard, El general murió al amanecer y La clave infernal, 2.a

NOVEDADES.—General Kornet esq. Av. Portales.—Tel. 90290.— Vermouth y noche: Gibraltar y Amenaza.

NACIONAL. — Independencia 801. — Teléfono N.o 63568. — Vermouth y noche: La solterona, por Betty Davis, y Oro líquido y El capitán maravilla, 6.a

ÑUNOA.— Avda Irarrázaval 2706.— Teléfono N.o 43152. — Vermouth y noche: Hacia otros mundos y Extraño cargamento.

O'HIGGINS.— San Pablo esq. Cumming. — Teléfono 86929. — Vermouth y noche: Mujeres que trabajan y La mujer de todos.

ORIENTE.— Providencia esq. P. Valdivia.— Teléfono 41345.— Vermouth y noche: Sombrero de copa y Tanques y balas.

PORTUGAL.— Avda. Portugal con 10 de Julio.— Fono 51473.— Vermouth y noche: Kit Carson y Matrimonio al revés.

PRINCESA.— Avda. Recoleta 243. — Teléfono N.o 85205. — Vermouth y noche: Popular. Luna nueva y Escuela dramática.

PRINCIPAL.— Ahumada N.o 162.— Teléfono número 83572.— Cine rotativo, de 11 a 24 horas El gran cómico Brendel en Vago de profesión y Noticiarios nacional y extranjero.

PROVIDENCIA. — Manuel Montt 62[illegible] — Teléfono 46073 — Vermouth y noche: Luna nueva y Maniquí

REAL. — Compañía número 1040. — Teléfono N.o 65555. — Matinée, vermouth y noche, Raid de Altura.

REPUBLICA. — Avda. República 239. — Teléfono 93613. — Vermouth y noche: Mi hijo, mi hijo, La divina embustera y Una mujer rebelde.

RIALTO.— Pedro de Valdivia 3346. — Teléfono 41667. — Vermouth y noche: Maniquí y Armonías de juventud.

SANTIAGO. — Merced N.o 839. — Teléfono N.o 66444. — Matinée, vermouth y noche: Los cuatro Robinsones.

SAN MIGUEL. — Avda. Central 1202. — Teléfono 53275. — Vermouth y noche: Popular. Vermouth y noche: Hijos de Dios y Cisco Kid.

SANTA LUCIA. — B. O'Higgins esq. S. Isidro.—Fono 89001 Matinée, vermouth y noche, El dragón chiflado.

SELECTA. — Chacabuco N.o 1178.— Teléfono N.o 2194. — Vermouth y noche: Altas sierras y Tienda de locuras.

SPLENDID. — Huérfanos N.o 1048. — Teléfono N.o 85815. — El viejo cine de Santiago. Rotativo de 11 a 24 horas. Entrada permanente.

EDICION DE 16 PAGINAS

LA NACION

(EMPRESA PERIODISTICA "LA NACION" S. A.

ULTIMA PAGINA DE ESTA EDICION

AGUSTINAS 1269.- CASILLA 81 D. SANTIAGO DE CHILE, LUNES 9 DE FEBRERO DE 1942 [illegible]IO EN TODO EL PAIS: UN PESO

ACTIVIDADES GREMIALES

Se mantendrá el aumento de salarios para los personales de Beneficencia

Así lo informa a los Sindicatos del gremio la Federación respectiva. — Agradecimientos al Presidente Electo, señor Ríos

La Federación de Sindicatos de la Beneficencia hace una aclaración a todos los trabajadores de la Beneficencia de la República, en vista de que han llegado comunicaciones a la Federación de todos los sindicatos hospitalarios del país, solicitando informes respecto del aumento que se le dió a los trabajadores del ramo en el mes de octubre de 1941, pues habían circulado rumores de que dicho aumento no se pagaría más.

La directiva de la Federación de Sindicatos de la Beneficencia, por esta causa, confirma que el aumento de los $ 200 que se estaba pagando hasta el 31 de enero, continuará, debido a las gestiones realizadas por el señor Ministro de Salubridad, Dr. Salvador Allende, y Director General de la Beneficencia, Dr. Castro Oliveira.

AGRADECEN AL SEÑOR JUAN ANTONIO RIOS

Además, la Federación nos ha solicitado dejar constancia de sus agradecimientos hacia el Presidente electo, señor Juan Antonio Ríos, por su generosa ayuda a la institución.

UNION DE SINDICATOS OBREROS EN BARRACAS

La Unión de Sindicatos de Obreros en Barracas, llevará a efecto mañana, a las 20 horas, en el local de costumbre, una reunión de delegados y directivas de todos los sindicatos adheridos a esta Unión, con el objeto de tratar diversos puntos que tienen relación directa con la buena marcha de la institución.

Uno de los puntos interesantes que se tratará en esta oportunidad, es: los conflictos sobre aumentos de salarios que hay pendientes en varios candidatos de obreros en barracas que están pendientes.

PASEOS A LAS PLAYAS INICIA LA CTCH PARA SUS SINDICATOS

El Consejo Provincial prepara uno a Cartagena. — Numerosas adhesiones

Las Organizaciones Sindicales de la Provincia, han recibido con interés y entusiasmo la noticia del paseo que efectuará el Consejo Provincial de la C. T. CH., el sábado 21 de los Corrientes a Cartagena, pues hasta la fecha ya son numerosos los Sindicatos que se han adherido para participar en este paseo colectivo, que organiza la Central Máxima de los Trabajadores.

Todas las Organizaciones que se interesen por participar en este viaje, deben de dirigirse al Consejo Provincial de la C. T. CH. diariamente, para que consulten los precios que está vez son rebajados, pues este año los Ferrocarriles del Estado accediendo a las peticiones de la C. T. CH., ha dado estas garantías para las Organizaciones Sindicales.

Hay necesidad de defender el régimen democrático, dice la Federación Minera

Declaraciones que formula a raíz del magnífico triunfo del candidato presidencial, don Juan Antonio Ríos Morales

DESPIDO ARBITRARIO DE UN OBRERO CAMPESINO

El Consejo Provincial de la Confederación de Trabajadores de Chile, nos ha informado que en el fundo Santa Ana de Chena en Calera de Tango existe una parcela, cuyo propietario es el señor Luis Portales, quien recientemente despidió al obrero Moisés Chacón M., sin darle desahucio por el tiempo servido en la parcela.

El obrero Moisés Chacón ha hecho ver a las autoridades que el señor Portales ha tomado esta medida por cuestiones de orden político.

La Federación Industrial Nacional Minera, frente al triunfo obtenido en las urnas por el pensonero de la democracia de los trabajadores, Presidente electo señor Juan Antonio Ríos, hace un ferviente llamado a la clase trabajadora en general, para que estreche sus filas en defensa del régimen democrático actual.

ASPIRACIONES DE LOS OBREROS MINEROS

Este organismo de obreros mineros solicita del Gobierno la aplicación inmediata de las resoluciones de la Conferencia de Cancilleres de Río de Janeiro, donde se selló la unidad continental sobre bases concretas para nuestra República, entre ellas: la inmediata ruptura de relaciones comerciales y financieras con las potencias del Eje, control de todas las comunicaciones telefónicas, telegráficas, radiales, a fin de que no puedan ser usadas en beneficio de los países nazifascistas, y control sobre las empresas nacionales vitales al Eje, por ser un peligro para la tranquilidad del país.

Industrias y Comercio

FERIA "EL MATADERO" DE LA SOC. "EL TATTERSALL"

Transacciones efectuadas a la vista, en el remate de ayer sábado 7 de Febrero.

NOVILLOS

8 con 4.760 kilos a $ 2.015 c|u; 595 kilos; 3.38 1|2. Lontué E. A.
7 con 4.018 kilos, a 1.960 c|u; 574 kilos; 3.41 1|2 Lontué E. A.
10 con 6.240 kilos, a 1.955 c|u; 624 kilos; 3.13 1|2. Teno F. P. dest.
10 con 5.970 kilos, a 1.920 c|u; 597 kilos; 3.21.1|2. Teno, F. P. dest.
11 con 5.920 kilos a 1.900 c|u, 538 kilos; 3.53. Cunaco D. E. dest.
10 con 5.200 kilos a 1.860 c|u; 520 kilos; 3.57.1|2, San Fernando A. G. dest.
10 con 5.500 kilos a 1.845 c|u, 550 kilos; 3.35.1|2. San Fernando A. G. dest.
10 con 5.178 kilos, a 1.782 c|ua 517 kilos; 3.44.1|2. Cunaco D. E. dest.
10 con 4.810 kilos a 1.595 c|u; 481 kilos; 3.31.1|2. San Vicente Com. C. dest.
5 con 2.450 kilos, a 1.560 c|u, 490 kilos; 3.18.1|2. San Vicente A. G. dest.
10 con 4.140 kilos, a 1.470 c|u 414 kilos; 3.55. San Vicente Com. C. dest.
9 con 3.10 kilos a 1.600 c|u; 344 kilos; 2.90.1|2. Colchagua Hda. S. J.

VACAS

7 con 3.570 kilos, a 1.570 c|u, 510 kilos; 3.08. San Vicente A. C. dest.
10 con 4.860 kilos a 1.525 c|u, 486 kilo; 3.14. Lastarria R. L. dest.
7 con 3.380 kilos a 1.510 c|u; 480 kilos; 4.14.1|2. Lampa E. R.
12 con 5.870 kilos a 1.415 c|u, 480 kilos; 2.80.1|2. Chillán D. G.
8 con 3.678 kilos a 1.395 c|u; 459 kilos; 3.04. C. G.
10 con 4.440 kilos a 1.395 c|u, 444 kilos; 3.14. Lastarria R. L. dest.
10 con 4.500 kilos a 1.365 c|u; 450 kilos; 3.03.1|2. San Clemente R. P.
12 con 5.092 kilos a 1.350 c|u, 424 kilos; 3.18.1|2. Nancagua G. L. dest.
9 con 3.454 kilos a 1.345 c|u; 417 kilos; 3.22.1|2. Perallillo D. E. dest.
12 con 5.280 kilos; 3.00. Chillán D. G.
10 con 3.976 kilos a 1.262 c|u, 397 kilos; 3.18. Nancagua G. L. dest.
14 con 5.680 kilos a 1.235 c|u; 405 kilos; 3.05. A. B.
10 con 3.880 kilos a 1.200 c|u, 388 kilos; 3.09.1|2; San Clemente R. P.
12 con 4.074 kilos a 1.140 c|u, 339 kilos; 3.36.1|2. Nancagua G. L. dest.
12 con 4.100 kilos a 1.150 c|u, 341 kilos; 3.37. Nancagua G. L. dest.
10 con 3.678 kilos a 1.055 c|u; 367 kilos; 2.87.1|2. J. P.
11 con 3.712 kilos a 952 c|u; 337 kilos; 2.82.1|2 A. B.

BUEYES

2 con 1.480 kilos a 2.120 c|u, 740 kilos; 2.86. Pirque M. M.
2 con 1.420 kilos a 2.030 c|u; 710 kilos; 2.86. J. M.
4 con 2.622 kilos a 1.830 c|u, 655 c|u; 2.79.1|2. J. V.
3 con 1.960 kilos a 1.590 c|u; 653 kilos; 2.43 1|2. San Vicente A. G. dest.
7 con 4.316 kilos a 1.575 c|u. 616 kilos; 2.55.1|2. J. V.
6 con 3.100 kilos a 1.420 c|u; 316 kilos; 1.75. J. V.
3 con 1.840 kilos a 1.395 c|u; 613 kilos; 2.27.1|2. La Arcaya E. C.
3 con 1.550 kilos a 1.375 c|u; 516 kilos; 2.66.1|2. San Vicente A. G. dest.
3 con 1.580 kilos a 1.265 c|u; 526 kilos; 2.40.1|2. J. A.
3 con 1.600 kilos a 1.235 c|u; 535 kilos; 2.31.1|2. San Vicente A. G. dest.

MATADERO MUNICIPAL

ENCIERRA DE AYER:

Ganado mayor:

Bueyes	35
Novillos	220
Vacas	317
Vitras	79
Vara	28
TOTAL	677

Ganado menor:

Terneros	210
Corderos	2040
Cerdos	329
Cabros	20
Caballos	9
TOTAL	2608

PRECIOS DE LAS CARNES POR KILO

Buey, 1.a clase	$ 4.40	$ 4.60
Id. de 2.a	4.00	4.20
Id. de 3.a	3.60	3.80
Novillo, 1.a clase	4.60	4.80
Id. de 2.a	4.20	4.40
Id. de 3.a	3.80	4.00
Vaca, 1.a clase	4.40	4.60
Id. de 2.a	4.00	4.20
Id. de 3.a	3.60	3.80
Ternero, 1.a clase	4.80	5.00
Id. de 2.a	4.40	4.60
Cordero 1.a clase	5.20	5.40
Id. de 2.a	4.80	5.00
Id. de 3.a	4.40	4.60
Cordero Magallanes	2.90	
Oveja, 1.a clase	3.40	3.60
Id. de 2.a	3.00	3.20
Id. de 3.a	2.60	2.80
Cerdo, 1.a clase	6.40	6.60
Id. de 2.a	6.00	6.20
Id. de 3.a	5.60	5.80
Grasa en rama	3.60	4.00
Sebo de ovejuno	2.00	2.20

PRECIO DE LOS CUEROS

Machos may. de 37 ks. a	4.00
Machos men. de 37 ks. a	5.00
Cuero vaca may. de 27 kilos, a	6.00
Cuero de cordero, de 12 a cada uno.	17.50

CAMBIOS FIJADOS POR EL BANCO CENTRAL

7 DE FEBRERO DE 1942

	Cam. en m|cte.	Cambio Comp.
Dólar	19.37	
£	77.96	101.35
Franco Fr.		0.57
Franco suizo		5.850
Lira		1.326
Florín hol.		13.354
Oro chileno	400.—	

CON NUEVO DIRECTORIO CUENTA LA SOCIEDAD "UNION DE TIPOGRAFOS"

El señor Lidio Ramírez G., fué elegido presidente de la institución. — Labor que desarrollará en bien de los asociados

La Sociedad Unión de los Tipógrafos, en su asamblea general de ayer nombró la nueva Directiva, que ha de regir los destinos de la institución por el período de 1942-43, la cual quedó formada por las siguientes personas: Presidente, señor Lidio Ramírez Guzmán; vicepresidente, señor Juan Urzúa Madrid; secretarios señores Wáshington Antognini y César Morales; bibliotecario, señor Enrique Gutiérrez S. y directores, los señores Luis Aguirre R. Oscar López, Orozimbo Bravo, César Cerro, Mario Ciudad, Juan de Dios Chanán, Luis Meza, Juan Mallanes, Oscar Soto V. y Albino Zúñiga A.

Señor Lidio Ramírez Guzmán, elegido presidente de la Sociedad Unión de Tipógrafos

LABOR QUE DESARROLLARA

Esta progresista sociedad y decana de las instituciones mutualistas de Santiago, por intermedio de su nuevo directorio, seguirá desarrollando una activa labor en bien de sus asociados, con el objeto de contar dentro de poco en su local social con todas las secciones indispensables para la buena marcha de la institución y con salas de entrenamientos para solaz de los asociados y sus familiares.

BIBLIOTECA CENTRAL Y CURSOS RAPIDOS DE EXTENSION CULTURAL

Diariamente sigue prestando sus servicios a obreros, empleados y personas estudiosas en general, la Biblioteca central del Departamento de Extensión Cultural, ubicada en Moneda 1364, altos. Cuenta con interesantes obras literarias, sociales, técnicas, artísticas, históricas y profesionales.

En el mismo punto se reciben inscripciones para los cursos rápidos permanentes de escritura a máquina. También se reciben las anotaciones para el próximo curso rápido de Taquigrafía, a cargo de la profesora señora Josefina Reyes.

ASAMBLEAS DE TRABAJO EN LAS SOCIEDADES Y SINDICS. OBREROS

Nómina de los llamados a reunión

COMANDO UNICO DE COL NACIONAL. — Reunión del Directorio Nacional, para mañana a las 16 horas, en el local social, de calle Bandera 236.

UNION DE SIND. DE OO. DE BARRACAS. — Reunión de delegados de sindicatos para mañana, a la hora y local de costumbre.

CENTRO "PEDRO AGUIRRE CERDA". — Reunión de directorio, para mañana a las 20.30 horas, en el local social de calle Compañía 1373.

CONF. DEL RODADO A TRACCION ANIMAL. — Reunión, para mañana a las 20.30 horas, en el local social de calle San Pablo 1860.

SINDICATO EE. DE FARMACIAS. — Reunión, para mañana a las 21 horas, en el local social de calle Bandera 120.

SINDICATO EE. DE HOTELES — Reunión de directorio, para hoy, a las 16 horas, en el local social de calle Catedral 1249.

SOCEDAD LA CADENA CONSTRUCTORA. — Esta institución en reunión celebrada ayer acordó varios puntos relacionados con la buena marcha de la institución.

SINDICATO DE SASTRES. — Reunión, para hoy, a las 21.30 horas, en el local social de calle San Francisco 1879.

SINDICATO DE LA AGUJA. — Reunión general, para mañana a las 19.30 horas, en el local social de calle Huérfanos 1524.

CONSEJO NACIONAL C. G. T. — Reunión del Consejo Nacional, para hoy a las 21 horas, en el local social de calle San Francisco 864.

FED. SOMBRERREROS. — Reunión para hoy a las 20 horas en el local social de calle Huérfanos 1610.

Ungüento MONTE SANTO

CONTRA CIERTOS EXZEMAS, RONCHAS, COMEZON DE LA PIEL Y DEL CUERO CABELLUDO

Caja chica .. .. .. $ 0.60
Caja grande 1.60

Base: Lassar, alcanfor, mentol

SINDC. INDUSTRIAL "CROSSMAN Y CIA.

La Directiva del Sindicato de Impermeables "Grossmann y Cía.", con fecha reciente acudió al Consejo Provincial de la Confederación de Tarabajadores de Chile, para solicitar de esta Central obrera, una ayuda efectiva ante los industriales para que el sindicato pueda continuar en sus labores de reivindicaciones, dado que últimamente los industriales han estado haciendo toda clase de maniobras para hostilizar a la directiva de la institución.

Con fecha reciente, éste Sindicato presentó a la consideración de la Gerencia, un pliego de peticiones de carácter económico, hecho por el cual, los industriales han querido por todos los medios hacer desistir a los obreros que allí trabajan de que permanezcan en el Sindicato y que desistan de la fundación de un Centro obrero.

INAUGURARA BIBLIOTECA - JARDIN EL DEPTO. DE EXTENSION CULTURAL

Funcionará en la Quinta Normal. — Un acto artístico y programa de cine

El Departamento de Extensión Cultural de la Dirección General de Informaciones y Extensión Cultural, que dirige el escritor don Tomás Gatica Martínez, reiniciará en breve la reapertura de sus Bibliotecas, Jardines en paseos públicos, servicios que anteriormente encontraron amplia acogida entre los obreros, juventud y estudiantes.

La primera Biblioteca de este género se reabrirá en la Quinta Normal efectuándose con este motivo el próximo jueves en la tarde, más o menos a las 17.30 horas, una programación artística especial, acompañada de una charla y posiblemente de una exhibición de cine por medio del equipo con que el Departamento cuenta en su camión-automóvil.

Al acto en referencia se invita a las Sociedades Mutuales y Sindicatos Obreros de la Comuna Quinta Normal y en forma general a los obreros y empleados.

Escuche!

"FRENTE AL CONFLICTO"

Comentario Internacional

Diariamente a las [illegible] horas

Radio Sociedad Nacional de Agricultura

Santiago, C. B. [illegible]

C. E. 1180

Valparaíso: C. B. [illegible]

DE INTERES PARA UD.

ENTRE MILES, DESTACAMOS ESTAS SEIS OFERTAS DE NUESTROS AVISOS ECONOMICOS CLASIFICADOS

ENGLISH ACADEMY INSTITUTO Británico, especial para estudiantes que no quieran seguir humanidades y deseen prepararse para el comercio. Pensionado, mediopupilaje, externado, clases privadas, inglés, taquigrafía, contabilidad, español, dactilografía. Pídanse prospectos. Agustinas 1739, teléfono 69372.

DENTADURAS, PLACAS, composturas, 2 horas, puede esperarlas. Nueva York 17.

EXAMENES REPETICION preparación efectiva. "Agrupación de Profesores del Estado Manuel Bulnes". Profesorado dependiente Ministerio Educación. Agustinas 972, Oficina 645.

MADERAS

BODEGAS DE MATERIALES, Arturo Prat 650. Teléfono 66668. Fierro para techo, 2.000 planchas, tejas, tablas, piso cielo, tapas, puertas, ventanas, mamparas, galerías, cañerías, agua, gas, bajadas, ventilaciones, descarga, zócalos en rauli, mármol, baldosas, balcones fierro, maderas, roble, pino álamo, etc. Demolición: Morandé 57 al 71.

"MUEBLERIA HOLLYWOOD". Bandera N.o 166. Muebles modernos, créditos sin recargo, sin fiador. ¡¡¡Por balance excepcionales rebajas al contado!!!

INSTALACIONES COMERciales, "Panay". Especialidad en confiterías, emporios, fuentes de soda. "Panay". Avenida Pedro Montt 1631, (frente a Fábrica Carruchos). Fono 51772. Consulte nuestro plan de créditos.

AVISE UD. EN "LA NACION"

Kalidoscopio

FIGURAS CELEBRES Y HECHOS FAMOSOS

EXCLUSIVIDAD DE "LA NACION"

POR WALT. MILLAR

HISTORIA DEL FUEGO (1)

ANTES de que los hombres prehistóricos aprendiesen a emplear el fuego, se veían obligados a emigrar de sus parajes, a la aproximación de los inviernos, hacia tierras más calientes. El FUEGO hizo entonces posible que el hombre viviese en las mismas tierras todo el año, permitiéndole así fijar su casa y arrancarle del vagabundeo. Fué, pues, el fuego lo que dió al hombre primitivo la defensa contra el invierno, y por tanto, el poder de permanecer durante toda su vida en una misma región. Constituyó un gran paso para la humanidad entera, el día en que el hombre primitivo aprendió a crear el fuego, frotando con fuerza dos leños, y otro paso más cuando descubrió la propagación de las llamas.

Sintonice EMISORAS OTTO BECKER

CB 89 — C-B 1170

TRANSMITE HOY LAS SIGUIENTES OFERTAS DEL DIARIO "LA NACION"

DE 14 A 14.15 HORAS

MUEBLES NORMANDOS, OFRece Riquelme 6.

CARTAGENA, 32 PESOS DIARIOS con vino. San Diego 2154.

ROBLE 2 x 3, 3 x 3 BASTIDORES. San Diego 1671.

BODEGAS DE MATERIALES (Morandé 57 al 71).

BARRACA DE MADERAS, Recién. Independencia 3003.

$ 100 TAZAS, $ 300 W. C. COMPletos. Manuel Montt 2832.

PROFESOR ROSTMANN, HIPNOtismo. Lord Cochrane 180.

MATERIALES DEMOLICION, Cañerías. San Diego 1260.

HIERRO DE PLANCHAS PLANO Matucana 551.

DINERO PARA HIPOTECAS DEsde. Morandé 391.

DE 22 A 22.15 HORAS

CURSOS RAPIDOS. TAQUIGRAfía. Estado 141-B.

EL ZURCIDOR PEKINES. SAN Diego 63.

VENDO SALON DE REFRESCOS. Rosas 2763.

FUENTES DE SODA CAFETERIA. Cochrane 1460.

COLEGIO UNIVERSITARIO EL Salvador. Avenida del Salvador 1696.

PAPEL ALUMINIO, MOLINA 516.

VIGAS, ALAMO, PINO, FIERROS. Walker 70.

ROBLE 2 x 3, 3 x 3, BASTIDORES San Diego 1671.

SURTIDOS COMPLETOS PUERtas. San Diego 743.

CASOS DE CAJON, MONJITAS 53.

TARZAN (415) ESTRATAGEMA

Por Edgar Rice Burroughs