AÑO XIX N.o 6,321
FUNDADO EL 14 DE ENERO DE 1917

LA NACION

M. C. R. (EMPRESA PERIODISTICA "LA NACION", S. A.) ES PROPIEDAD

EL TIEMPO PARA SANTIAGO
Temperatura de ayer: Mínima, 11.8º C. Máxima, 27.3º C.
Probabilidades para hoy: Bueno. Caluroso. Mínima, 11 C. Máxima, 28 C.—OFICINA METEOROLOGICA DE CHILE.

AGUSTINAS 1269 — CASILLA 81-D. SANTIAGO DE CHILE, LUNES 18 DE MARZO DE 1935 PRECIO EN TODO EL PAIS: 40 CENTAVOS

Las cartas de Napoleón a María Luisa

"LOS ALIADOS PIDEN LA PAZ"

Tenidas como secreto real durante 121 años, hoy enteramente revelado con comentarios de CHARLES DE LA RONCIERE, Conservador en Jefe de la Biblioteca Nacional de Francia

(Copyright en Francia por la Biblioteca Nacional y en todos los otros paises del mundo, por United Feature Syndicate. Prohibida la reproducción en todo o en parte. Derechos exclusivos de la publicidad para Chile, de propiedad de "LA NACION" en Santiago)

CAPITULO 29

"Mi buena amiga:

Me has enviado una lindísima bombonera con el retrato del rey de Roma orando. Deseo que hagas que la graben con esta divisa: "Pido a Dios que salve a mi padre y a Francia". Este pequeño grabado es tan interesante que agradará a todos. Te envío a Nortemart con diez banderas tomadas a los rusos, prusianos y austriacos. Mi salud es buena. Los Emperadores de Rusia y de Austria, y el Rey de Prusia estaban en Pont en casa de Madame. De allí vinieron a Bray porque su cuartel general estaba señalado en Fontainebleau para el 18. Ahora se trasladan precipitadamente a Troyes. Han entrado mis tropas en Nogent y Sens. Da un beso a mi hijo, pásalo bien y no dudes jamás de todo mi amor.

NAPOLEON.

Monterau, 20 a las 9 de la mañana".

"El Rey de Roma, orando". El retrato era de Mlle. Thibault, que hizo una reproducción que sirviera para el grabado ordenado por el Emperador. "Ponedle un uniforme de la guardia nacional"—aconsejó el Rey José, mezclándose en un asunto que no le interesaba.

"Amiga mía:

He llegado hoy. Hace un frío terrible que nos causa sufrimiento, y ha sido de gran utilidad para el enemigo porque todos los obstáculos son buenos con este tiempo. Ha podido evacuar todo en dirección a Troyes sin dificultad y no hemos podido tomar ni siquiera la mitad de lo que tiene. Mi salud es buena. Tu padre el Emperador de Austria no ha pasado por Troyes, el de Rusia estaba en Bray y quería detenerse en Fontainebleau.

NAPOLEON.

Nogent-sur-Seine, 20 de febrero, a las 6 de la tarde".

"Amiga mía:

Recibí tu carta del 20, a las 10 de la noche. El retrato del reyecito con la divisa, "Dios salve a mi padre y a Francia", debe estar grabado en 36 horas. Se podrá hacer una copia esmerada en dos minutos. Da las órdenes necesarias para que se ponga en venta en París dentro de 48 horas. Adiós, amiga mía, comunícame que ya no estás aterrada y que te encuentras bien.

NAPOLEON.

Nogent, 21, a las 4 de la tarde".

El Emperador había dado el mando del cuerpo de ejército de Lyon al Mariscal Augereau, duque de Castiglione, que se había comportado con gran bravura en Alemania. Augereau debía caer sobre la retaguardia de las tropas enemigas y apoderarse de sus convoyes, bien en los departamentos de la frontera—Mont-Blanc (Saboya) y Ain—, bien en el Saone. Ante la desgana de sus operaciones, Napoleón encargaba a María Luisa que, para inspirarle más energía, se dirigiera a su esposa, la joven duquesa de Castiglione, Adelaida Josefina de Borbón Chavanges, a la cual adoraba el Mariscal.

Augereau estaba cansado de la guerra, hasta el punto de que algunas semanas después va a publicar esta proclama lamentable para su reputación: "Soldados: Estáis desligados de vuestros juramentos, y lo estáis por la abdicación de un hombre que, después de haber inmolado millones de víctimas a su cruel ambición, no ha sabido morir como un soldado".

Tan seguros estaban los Emperadores de Rusia y Austria, y el Rey de Prusia de derrotar el ejército de Napoleón, que habían acordado establecer su cuartel general en Fontainebleu, tan pronto como se hubieran apoderado de París. Sin embargo, estaban destinados a alojarse en otro sitio, porque las fuerzas francesas, volviéndose salvajemente contra ellos, hicieron replegar a los aliados a Troyes. Pero aún allí no pudieron permancer mucho tiempo, porque Napoleón entró en la ciudad el 24 de febrero. La ilustración representa el combate en las calles de Troyes

"Amiga mía:

Llama a la duquesa de Castiglione y dile que escriba a su marido que se duerme, que debería haber rescatado ya el Mont-Blanc y el Ain y haber derrotado al enemigo. Que le escriba en ese sentido y le invite a batirse con denuedo. Mi salud es buena. Aquí el tiempo es muy bueno; pero fresco. Adiós, amor mío. Muy tuyo. Un beso al reyecito.

NAPOLEON.

Nogent, 22, a las 9 de la mañana".

Sin embargo, la hora parece propicia para hablar de la paz. Ante el brusco cambio de la fortuna de Napoleón, el Zar ve cómo encanecen sus cabellos. "He recibido también las proposiciones de los enemigos, responde el 20 el Rey José. Son más bien una capitulación que un tratado de paz".

"Hermano mío—escribe Napoleón el 24 de febrero—; he entrado en Troyes. El ejército enemigo me abruma con parlamentarios para solicitar una suspensión de hostilidades. Acaso se negocie una esta mañana, pero nada podrá hacerse mientras se prosigan las negociaciones de Chatillon sobre las bases de Francfort. El Ministro del Interior (conde de Montalivet) es un medroso. Y el Ministro de Policía (Savary), y él, tienen la misma idea de Francia que pueda yo tener de China".

Tal era el estado de espíritu del Emperador cuando escribió a María Luisa para tratar de obtener que "papá Francisco" "tuviera voluntad propia", en lugar de ser un fanático incondicional de los aliados:.

"Mi buena amiga:

Hace mucho frío. Estoy un poco cansado. He pasado el sur del Marne hasta Bar-sur-Seine, y voy a continuar. Papá Francisco estaba en Troyes muy triste y disgustado y veía poco a los rusos. No se quieren mucho entre ellos. Los franceses quieren más a los austriacos que a los demás. Mi salud es buena. Te doy un beso. Adiós, amor mío.

NAPOLEON.

Troyes, 24, a las 8 de la noche".

"Mi buena Luisa:

El frío que hace resulta muy desagradable para los pobres soldados que se ven obligados a estar a caballo de día y de noche. Tu padre estaba en Troyes muy triste y bastante mal de salud. Veía poco a los rusos; no los quiere. Harías bien en escribirle quejante de que no recibes noticias suyas, de que te olvida. Dile que sin dejar de velar por los intereses de su monarquía podría ayudarnos; que convendría que se mostrara razonable y tuviese suficiente voluntad para no ser instrumento de Inglaterra y de Rusia. Escríbele encarecidamente y recomiéndale tus intereses y los de tu hijo. Dile al mismo tiempo que existe la resolución de morir antes que hacer una paz vergonzante y deshonrosa y que, por lo demás, no constituye una buena política porque no duraría. Adiós, amiga mía. Muy tuyo.

NAPOLEON.

Troyes, el 25 a las 3 de la tarde".

Mis tropas han entrado en Bar-sur-Seine y en Vendeuvres. Estoy muy contento de los habitantes de esas localidades. Tienen gran entusiasmo y ardimiento. Matan mucha gente al enemigo. Los cosacos hacen horrores. Aquí se odia al Emperador Alejandro. La gente está más contenta de tu padre que es estimado. Dice que no puede hacer nada. Se pasea todo el día por el jardín. Sale poco y ve a contadas personas".

NAPOLEON.

"Mi buena Luisa:

El tiempo es todavía bastante frío. Esperaba, sin embargo, que templaría. Mi salud es muy buena. Espero que me digas que el reyecito se encuentra bien, y que está restablecido del catarro. Mis tropas avanzan sobre Bar-sur-Aube y Chatillon-sur-Seine. Parece que tu padre quiere poco a los rusos. Ve raramente al Emperador Alejandro. Se está negociando una suspensión de armas; no se si se logrará. Adiós, mi buena Luisa. Muy tuyo.

NAPOLEON.

Que te encuentres bien.

Un beso al reyecito.

Troyes, a 26, a las 3 de la tarde".

"Mi buena amiga:

Soy dueño de Chatillon-sur-Seine. El congreso que los aliados querían hacer en mi territorio está ahora bajo mi vigilancia. Una gloria vana les había inducido a la determinación de reunir el congreso en Borgoña. Mis tropas están en Bar-sur-Aube, Chatillon-sur-Seine y Auxerre. El Mariscal Augereau avanza en dirección a Dijon. No se ha firmado aún el armisticio porque no estamos de acuerdo sobre la línea de demarcación. No puede caber mayor esperanza que la que tienen los campesinos y habitantes. Avanzan como un solo hombre.

Los rusos han querido poner a los Borbones en primera línea. En todas partes se han reído de la pretensión. Nadie ha querido secundarles. En este particular los austriacos no se han avenido a secundarles y no han querido ni oír hablar a los Borbones. Adiós, amiga mía. Un beso muy cariñoso.

NAPOLEON.

Troyes, 26, a las 6 de la tarde".

"Amiga mía:

Hoy no he recibido ni cartas tuyas ni periódicos. Me traslado a Brie-Conte-Robert (Brie-Comte-Robert). Mi salud es muy buena. Espero estar pronto libre de todos mis enemigos, por lo menos a muchas marchas de París. Muy tuyo. Tu fiel.

NAPOLEON.

Da un beso a mi hijo".

"Mi buena amiga:

He recibido tu carta del 28. Te envío la carta de tu padre. A ese hombre bueno y honrado le traicionan a menudo. Acabará mal; pero mientras quiere hacer muchas cosas.

Hoy durante todo el día tuvimos lluvia de espalda. He capturado bagajes. He hecho 3 o 400 prisioneros, y he arrojado al ejército enemigo a la orilla derecha del Marne. Veremos lo que puede hacerse mañana. Adiós, mi buena Luisa. Pásalo bien y da un beso a mi hijo.

NAPOLEON.

Jouarre, 1.o de marzo, a las 6 de la tarde".

Las cartas del Emperador reflejan confianza. Parece próximo a un armisticio. Ante el peligro de una invasión, burgueses y campesinos se levantan en masa.

(Mañana: "Y MIENTRAS TANTO, EN PARIS...")

HA LLEGADO UN PERIODISTA ARGENTINO

ENTREVISTARA AL PRESIDENTE DE LA REPUBLICA

Ha llegado a esta capital, procedente de Buenos Aires, el periodista argentino don Jorge Leal, redactor de la revista "Sintonía", y que goza de gran prestigio como comentador de noticias por la radio.

Don Jorge Leal

El señor Leal trae a Chile una misión que le ha sido encomendada por los broadcasters argentinos y que consiste en hacerle una entrevista al Presidente de la República, Excmo. señor don Arturo Alessandri, la que será difundida por el micrófono en toda la vecina República.

El señor Leal se propone, además, estudiar la situación política, económica y social de Chile. También recorrerá la ruta de la carrera internacional que se realiza en estos momentos, con el propósito de demostrar, en una serie de conferencias radiales, las bellas posibilidades que ofrece este país al turismo argentino.

FELICITACION AL MINISTRO DEL INTERIOR

LE ENVIO EL CENTRO SOCIAL "5 DE ABRIL"

El Centro Social de Obreros y Empleados "5 de Abril", institución adherida al Frente Unico de Obreros y Empleados Nacionalistas, en sesión de ayer, acordó enviar una encomiástica nota de felicitación al Ministro del Interior, don Luis Salas Romo, con motivo de la defensa del régimen constitucional que acaba de hacer en la Cámara de Diputados.

Dicha nota refleja el sentir de aquel cuantioso núcleo de obreros y empleados, frente a los acontecimientos políticos recientes, y expresa con sinceridad los buenos deseos de prosperidad y tranquilidad nacional que los animan.

Matrícula en la Escuela de Artes Aplicadas

En este plantel de enseñanza técnica-artística, dependiente de la Universidad de Chile, inició la matrícula el 15 del actual y la mantendrá abierta hasta el 1.o de abril.

Los interesados serán atendidos de 10 a 12 M. y de 5 a 8 P. M., en el local del establecimiento, ubicado en Arturo Prat 1171.

Los cursos que funcionarán son los siguientes: Artes Textiles (tejidos al telar polonés, sueco e indígena; juguetería en paño, rafia y aplicación en paño); Artes del Fuego (cerámica, vitreaux, esmaltes sobre metales); Artes de los Metales (repujado y fundición artística) y los cursos complementarios de Modelado, Dibujo decorativo, del natural y técnico.

Se llama especialmente la atención de estudiantes obreros, empleados y a toda persona que se interese por adquirir conocimientos relacionados con las artes aplicadas indicadas, que además del Curso diurno, existe uno nocturno, de 19 a 21 horas. El valor de la matrícula es de diez pesos anuales.

Con feriado el Director de los FF. CC.

Ha comenzado a hacer uso del feriado legal el director de los Ferrocarriles, señor Juan Lagarrigue.

Brillante homenaje de los bomberos a su ex 3.er Comandante, D. Ramón Núñez M.

Después de una misa en los Sacramentinos, se organizó una romería al Cementerio General. — El paso del desfile por las calles del recorrido congregó a una gran cantidad de personas. — Los discursos en el Cementerio. — Se descubrió una placa conmemorativa de este acto

Singular brillo adquirieron los actos realizados ayer por el Cuerpo de Bomberos de Santiago, a la memoria del ex Tercer Comandante de la Institución, señor Ramón Núñez Morán, fallecido el año pasado en esta capital.

MISA EN LOS SACRAMENTINOS

A las 9 horas, se ofició una misa solemne en el Templo de los Sacramentinos, con numerosa concurrencia de fieles. A esta ceremonio asistieron delegaciones del Directorio General del Cuerpo de Bomberos, de la Comandacia y de las diversas Campañías, especialmente de la 7.a, a la cual pertenecía el extinto. Todos los bomberos asistentes vestían uniforme reglamentario.

Durante la misa pronunció una vibrante alocución sobre la personalidad del señor Núñez, y sobre las virtudes que forman el acervo espiritual de los bomberos, el Padre Superior del Templo Votivo Nacional.

LA ROMERIA AL CEMENTERIO

La romería a la tumba del señor Núñez Morán, en el Cementerio General, que fué el acto más importante del homenaje al distinguido voluntario, partió desde el Cuartel de la 7.a Cía. de Bomberos, ubicada en la Plaza Almagro, a las 10.45.

Encabezó el desfile el Orfeón del Cuerpo de Bomberos y a continuación formaban el Directorio General, presidido por el Superintendente, don Luis Kappes, y Cte. don Alfredo Santa María; la banda y todas las Compañías del Cuerpo de Bomberos de Santiago, por orden de número. Adelante de la séptima iba el Orfeón de la Fuerza Aérea Nacional.

El paso del desfile por las calles, dió ocasión para que numeroso público estacionado en las aceras tributara a los bomberos elocuente homenaje de efecto.

Los voluntarios de la 7.a, llevaban hermosas coronas del Directorio General de la 12.a y de la 7.a Compañía.

EN EL PABELLON MONCKEBERG

En el Cementerio, el Cuerpo de Bomberos formó en cuadro de honor frente al Pabellón Monckeberg, tumba familiar donde reposan los restos del señor Núñez Morán.

Allí esperaba a la romería una delegación de la Asociación Judicial de Chile, compuesta por el Presidente de esta institución, señor Urbina, y por todos los directores. Esta delegación colocó sobre la tumba del señor Núñez, socio fundador de la Asoc. Judicial, una corona de flores naturales.

El aspecto que presentaba el Pabellón Monckeberg, era imponente. Mirado desde lo alto, resaltaba el cuadro brillante de los bomberos, al centro de un público superior a dos mil personas.

DISCURSO DEL SECRETARIO GENERAL DEL CUERPO

Habló primero, a nombre del Directorio General del Cuerpo de Bomberos el Secretario General, señor Ernestos Roldán, quien hizo una historia completa y emocionante de la carrera del señor Núñez Morán, que desde voluntario, a través de trece años de servicio, llegó a Capitán y Comandante de la institución, cargo que sirvió seis años, con singular acierto. Relató la forma cómo el señor Núñez contrajo la desgraciada dolencia que lo llevó a la tumba y cómo, a pesar de los consejos médicos, jamás abandonó su puesto, hasta caer en plena vía pública, incapaz ya de sostenerse en pie, mientras se desarrollaban los ejercicios preparatorios del Ejercicio General de Bombas del año 1933.

HABLA EL SEÑOR AZOCAR ALVAREZ

En seguida ocupó la tribuna el Director de la 7.a Compañía de Bomberos, unidad en cuyas filas se inició el extinto, don Luis Azócar Alvares.

El señor Alvarez leyó en esta ocasión un sentido discurso.

SE DESCUBRE UN PLACA

Mientras hacio uso de la palabra el señor Azócar, voluntario de la 7.a Compañía, descubrieron la placa conmemorativa del homenaje, dedicada por esta Compañía a perpetuar el recuerdo del señor Núñez Morán.

La placa, artísticamente esculpida en bronce, lleva la siguiente dedicatoria: "La 7.a Compañía de Bomberos de Santiago, a su distinguido voluntario, Ramón Núñez Morán. ——Santiago, 11 de marzo de 1935".

EL HOMENAJE DE FRANCIA

Una vez descubierta la placa conmemorativa, habló en francés el antiguo voluntario de la 7.a Compañía de Bomberos, señor Luis Pujol.

Dijo que él había visto llegar a Núñez Morán a la 7.a Compañía, cuando ésta era aún bomba francesa, y fué bajo el Pabellón de Francia, donde se formó este gran servidor de la ciudad.

Es de toda justicia, por lo tanto, expresó el señor Pujol, que un ciudadano francés le traiga hoy al señor Núñez el homenaje de Francia.

Las palabras del voluntario, señor Pujol, produjeron profundo impresión entre el numeroso público asistente a la ceremonia.

En ese momento fueron colocados en lugar de honor los dos estandartes de la 7.a Compañía; una bandera Nacional y una bandera de Francia.

TERMINA LA CEREMONIA

Momentos después del discurso del señor Pujol, a una orden de la Superioridad, se deshizo el cuadro y las distintas compañías, en correcta formación, abandonaron el Cementerio acompañadas de todo el público que presenció el homenaje.

DISCURSO DE DON LUIS AZOCAR

Hondo sentimiento de pesar traigo a este Campo Santo a dejar grabado en el bronce el homenaje sincero de recuerdo y admiración al compañero inolvidable al hijo querido y semejante al gran bombero Ramón Núñez Morán.

Y al acompañar esta tribuna en representación de la 7.a Compañía de Bomberos, ya que no tuve en la vida la suerte de conocerla, no hago más que repetir el eco cariñoso de los camaradas y subalternos de los amigos y compañeros de tanta y tanta labor sacrificada que desarrolló en nuestra institución.

Hombre de un alto concepto de los deberes y obligaciones, al ingresar al Cuerpo de Bomberos no pudo dejar de iluminar a sus actividades el rello característico de su personalidad y voluntario primero, teniente, capitán y comandante, por ello, ha inmolado siempre por fuerzas superiores, más fuerte, a veces, que su propia vida que expuesta a cada momento, ha inmolado por un ideal, por el ideal del bombero.

Pero existe el ideal? ¿Puede el hombre sacrificar la vida en el cotro misterioso de virtudes? Cualquiera tiene el pensamiento humano en el tráfico billetes de millonarios, pero así como el arca de Noé flotando en las aguas del diluvio, salva las reliquias de la especie humana, así también la vida ejemplar de los hombres extraordinarios, reza en un de la sacia, VEN conservando un acorde agregó, donde se formo este gran servidor de la ciudad.

Es de toda justicia, por lo tanto, expresó el señor Pujol, que un ciudadano francés le traiga hoy al señor Núñez el homenaje de Francia.

Las palabras del voluntario, señor Pujol, produjeron profundo impresión entre el numeroso público asistente a la ceremonia.

En ese momento fueron colocados en lugar de honor los dos estandartes de la 7.a Compañía; una bandera Nacional y una bandera de Francia.

TERMINA LA CEREMONIA

Momentos después del discurso del señor Pujol, a una orden de la Superioridad, se deshizo el cuadro y las distintas compañías, en correcta formación, abandonaron el Cementerio acompañadas de todo el público que presenció el homenaje.

DISCURSO DE DON LUIS AZOCAR

Hondo sentimiento de pesar traigo a este Campo Santo a dejar grabado en el bronce el homenaje sincero de recuerdo y admiración al compañero inolvidable al hijo querido y semejante al gran bombero Ramón Núñez Morán.

Y al acompañar esta tribuna en representación de la 7.a Compañía de Bomberos, ya que no tuve en la vida la suerte de conocerla, no hago más que repetir el eco cariñoso de los camaradas y subalternos de los amigos y compañeros de tanta y tanta labor sacrificada que desarrolló en nuestra institución.

Hombre de un alto concepto de los deberes y obligaciones, al ingresar al Cuerpo de Bomberos no pudo dejar de iluminar a sus actividades el rello característico de su personalidad y voluntario primero, teniente, capitán y comandante, por ello, ha inmolado siempre por fuerzas superiores, más fuerte, a veces, que su propia vida que expuesta a cada momento, ha inmolado por un ideal, por el ideal del bombero.

Pero existe el ideal? ¿Puede el hombre sacrificar la vida en el cotro misterioso de virtudes? Cualquiera tiene el pensamiento humano en el tráfico billetes de millonarios, pero así como el arca de Noé flotando en las aguas del diluvio, salva las reliquias de la especie humana, así también la vida ejemplar de los hombres extraordinarios, reza en un de la sacia, VEN conservando un acorde

Acto de confraternidad entre pilotos civiles y militares

El cocktail de ayer en el Club Aéreo, en honor del teniente don Rubén Castro López

En el casino del Club Aéreo de Chile tuvo lugar ayer el cocktail en honor del teniente de Aviación don Rubén Castro López, con motivo de hacérsele entrega del premio obsequiado por el piloto civil don Francisco Echenique, para que dicha institución lo otorgara al mejor aviador egresado en 1934.

Esta simpática y significativa manifestación sirvió para consolidar la cordialidad, cada día mayor, que existe entre los pilotos civiles y los de la Fuerza Aérea.

El aviador don Gustavo Alessandri hizo entrega al agraciado del premio, consistente en un valioso reloj. Con tal motivo pronunció un hermoso discurso, que el teniente Castro contestó emocionado.

Después se brindó con entusiasmo por la prosperidad de la Aviación nacional y porque los lazos que unen a pilotos civiles y de la Fuerza Aérea sean imperecederos.

Afectuosos abrazos sellaron esta unión, en medio de sonoros vítores.

El Club Aéreo de Chile otorgará anualmente un valioso obsequio al mejor aviador que se titule en el año. La ceremonia de ayer constituyó la iniciación de este acto anual, que fué realizado con la presencia de altos jefes de nuestra Aviación militar y civil.

Asistieron las siguientes personas: General del aire, don Diego Aracena, comandante don Armando Castro, comandante don Rafael Sáenz, comandante don José Jara Concha, comandante don Alfredo Gertner, capitanes señores: Gregorio Bisquert, Luis Donoso y Juan Lacasie A.; tenientes, señores: Rubén Castro López, Diego Barros, Enrique Flores, Guillermo Geiche y señores: Javier Díaz Lira, Gustavo Alessandri, Emilio Etchegaray, Eduardo Cuefalat, Jorge Artaega, Clodomiro Etchenique, Francisco Larraín, Jorge Rodríguez, José Tomás Ovalle, Julio Suárez Cornejo, Francisco Echenique, Jorge Arteaga, Stanley, Wormull, Manuel Escobar E., Enrique Ponce Roldán, Raúl Pimstein L., Luis Hernández y muchos otros.

Teniente Rubén Castro López

Boy Scouts

Directorio Provincial de Santiago

Hoy lunes reanuda sus sesiones el directorio Provincial de los Boy Scouts de Santiago.

Para este efecto se ruega asistir a los dirigentes y especialmente a los comandantes de brigadas.

La reunión se efectuará como de costumbre en el local de la Asociación, Natanel N.o 98, a las 18.30 horas.

DEL INTERIOR

SANTIAGO

ES UN HECHO LA INSTALACION DE UN BATALLON DE FERRO-CARRILEROS EN MELIPILLA

No se ha fijado aún la fecha definitiva de su traslado.—Se estima que éste es el primer paso hacia la construcción del ferrocarril de Melipilla a Las Cabras

MELIPILLA, 17.— El jueves próximo pasado estuvieron en esta el comandante en jefe del Ejército, general señor Oscar Novoa, el general señor Contreras y el comandante del Ferrocarrileros, señor von Holt, quienes, a nombre del Supremo Gobierno, dieron al señor gobernador, y a los miembros del comité pro defensa y adelanto de Melipilla, la noticia oficial de haberse acordado definitivamente la instalación del Batallón de Construcciones Ferrocarrileros en esta ciudad.

El comandante von Holt manifestó que en la próxima semana se trasladará a esta un oficial a cargo de diez hombres, con el fin de instalar las primeras oficinas de administración, no habiéndose fijado aún la fecha del traslado total del Batallón.

Esta noticia ha sido recibida con gran júbilo por los habitantes de todo el departamento, estimándose que la traída de esta unidad militar significa un paso considerable dado hacia la construcción del ferrocarril Melipilla-Las Cabras, que atravesará una basta zona agrícola, comercial y mineral. —(Jerez).

ANTOFAGASTA

Extraordinaria actividad en el puerto de Tocopilla

TOCOPILLA, 17.—Durante los últimos días se ha notado un intenso trabajo en la bahía de este puerto. Varios vapores cargan salitre y sulfato de sodio. El embarque se ha intensificado a tal punto que un día se han cargado cinco mil toneladas de salitre.

El embarque efectuado en el curso del mes y lo que habrá de hacerse en doce barcos que anuncian pronto arribo, permiten calcular en cerca de noventa mil toneladas el total de embarques en marzo, considerando salitre y sulfato de sodio.

Con esta extraordinaria actividad, la bahía se ve estadísticamente poblada de barcos. El record de los últimos días fué diez vapores, ocho salitreros y dos de pasajeros. — (Naveas).

TALCA

Ocho años de vida cumplió el Rotary Club de Curicó

CURICO, 17.— Hoy cumplió 8 años de existencia el Rotary Club de Curicó, institución que ha tenido una destacada actuación en las diferentes esferas sociales.

Con este motivo el Directorio de la institución celebrará una reunión extraordinaria el próximo domingo y a la que asistirá el Gobernador del Distrito 64, Dr. Calvo Mackenna y el comisionado especial del Rotary Internacional, Mr. Baker.— (Figueroa).

LAS PROVINCIAS DESIGNAN SUS CANDIDATOS A MUNICIPALES

SAN VICENTE, 17. — Con todo entusiasmo se preparan los partidos políticos para las elecciones municipales de abril próximo.

Hasta la fecha se han lanzado las siguientes candidaturas: señores Manuel Díaz V., Juan Luis Mena, Faustino Quintana, Joaquín Saavedra, Ramón Correa, Luis Marambio y Ramón Romero por los demócratas. Los señores Guillermo Opazo y Leopoldo Larenas, por los radicales y Abelardo Pérez, Felipe Bravo, Luis Brown, Juan Barros, Domingo Berardi, Juan Barros, Javier Prado, por los conservadores y liberales. Es posible que lleven también como candidata la señorita Bernarda Cabezas. — (Bloomfield).

CONCHALI, 17. — El domingo se efectuará la proclamación del candidato a municipal de los Izquierdistas, señor Isaías Matus Fernández. La proclamación se efectuará a las 18 horas, en el local de la calle Nueva de Matte 403. —(Corresponsal).

LOS ANDES, 17. — Los liberales de Calle Larga, se aprestan para proclamar sus candidatos, señores Carlos del Canto y Hugo Jordán, en un gran comicio público, que deberá llevarse a efecto el próximo domingo, y al cual asistirá el presidente del directorio general liberal, señor Vial Infante. —(Rodríguez).

LA SERENA, 17. — La Agrupación Demócrata, ha elegido como candidato a municipal al señor Víctor Alarcón Fell. —(Corresponsal).

TEMUCO, 17. — La Asamblea Departamental del Partido Agrario, proclamó candidatos a municipales a los señores Honorindo Santos O., Luis E. Alvear, Eneas Escala, Domingo González, Julio Oscar Oneil y Zenón Fuentes. —(Corresponsal).

CHILOE

De paso al Aysen estuvo en Castro el doctor Romero

CASTRO, 17.— En viaje al Aysen estuvo de paso en este puerto el Dr. señor Nacionceno Romero.

Subieron a bordo del vapor "Colo Colo" a darle la bienvenida un numeroso grupo de correligionarios y distinguidas personalidades. A su regreso a ésta se le ofrecerá al Dr. Romero una gran manifestación, auspiciada por los dirigentes del Partido Radical. (Travino).

Incendio destruyó una bodega en Achao

ACHAO, 17.—Anoche se produjo un gran incendio en la bodega del señor José Manuel Vidal, destruyéndola completamente.

Gracias a la oportuna intervención de los bomberos, se evitó que el siniestro adquiriera mayores proporciones propagándose a las habitaciones adyacentes.

Hasta el momento se ignora el origen del siniestro que ha ocasionado pérdidas de relativa cuantía. — (Miranda).

AYSEN

A P. Aysen llegó el vapor "Laurencia"

PUERTO AYSEN, 17.— Ayer arribó a este puerto el vapor "Laurencia", de la firma pesquera y naviera "Juan de Solmihac".

El vapor ha sido completamente reformado, encontrándose en excelentes condiciones de confort y comodidad.— (Cousiño).

MAGALLANES

UNA COMISION TECNICA DEL M. DE TIERRAS ESTUDIA LA COLONIZACION EN MAGALLANES

Se expropiarán los terrenos necesarios.—$ 20.000.000 destinarán con este objeto.—El problema de la colonización en Tierra del Fuego.—La Comisión Técnica del Ministerio de Tierras elevará un detallado informe al Gobierno

MAGALLANES, 17.— Hoy regresó de su viaje a Tierra del Fuego, la comisión de funcionarios técnicos del Ministerio de Tierras y Colonización, acompañados del Intendente señor Arturo de la Cuadra, del jefe del apostadero naval, comandante señor Gastón Kulzewsky, y del ingeniero jefe de la oficina de Tierras de Magallanes, señor Caupolicán Arcaya.

Esta comisión siguió viaje a Ultima Esperanza a fin de proseguir los estudios relacionados con el parcelamiento de las tierras y la instalación de los futuros colonos.

Entrevistado el jefe de la comisión, me manifestó que habían efectuado importantes estudios en el terreno mismo, y cuyo informe elevarán en breve a conocimiento del Gobierno. Me agregó que, de acuerdo con el plan de colonización, en esta región sería fácil radicar pequeños estancieros en lotes de tierras con capacidad para dos mil ovejas.

Para los efectos de realizar la colonización en Magallanes piensa destinar la suma de veinte millones de pesos de los millones, acordados por la ley de colonización recientemente dada, con los cuales se procederá a expropiar los terrenos necesarios para este objeto.

Una vez que se cuente con los terrenos adecuados se procederá a subdividirlos, a fin de formar lotes para las diferentes familias que se interesen por colonizar. Estos lotes serán debidamente acondicionados para que puedan ser explotados con éxito.

Igualmente se les dará a cada uno el número de ganado necesario. Todos estos gastos y envíos serán de cuenta de la Caja de Colonización a cuyo frente la cual está la superintendencia de estas actividades.

La comisión técnica estudiará también el problema de las concesiones de tierras en Tierra del Fuego que suman más de cien mil hectáreas y que serán próximas a venderse. —(Jerez).

ATACAMA

Pavimentación de calles y plazas de Copiapó

COPIAPO, 17.— Cada día se hace sentir con más urgencia la pronta prosecución de las obras de pavimentación de calles y plazas, para cuyo efecto se necesita la suma de $ 40.000.

Igualmente se necesitaría la construcción de algunos edificios para la instalación de diversos servicios públicos que deben estar reunidos y en buenos locales que presten las comodidades necesarias.

COQUIMBO

Parcelación del fundo "Illapel"

ILLAPEL 17.—Se encuentra en ésta el señor Víctor Valenzuela, quien ha venido a estudiar la posibilidad de la parcelación de la hacienda Illapel, por parte de la Caja de Colonización.

Los numerosos candidatos a parceleros se han entrevistado con el señor Valenzuela, para conocer las condiciones en que se dividirá el fundo. Sin embargo, nada en definitivo puede saberse, salvo de que la mayor parte de las tierras quedarán en poder de los que estén en condiciones de apertar un 20 por ciento al contado. — (Torres).

COLCHAGUA

Se integró Junta de Vecinos

SANTA CRUZ, 17.— Han sido designados para integrar la Junta de Vecinos, los señores Nibaldo Mujica y Germán Fuyó radical el primero y liberal el segundo. — (Corresponsal).

Charla política

SANTA CRUZ, 17.— Anoche se llevó a efecto una charla política dada por los senadores señores Rodríguez de la Sotta y Aldunate y el diputado señor Gustavo Errázuriz, quienes disertaron sobre la importancia de las próximas luchas municipales y la posición del partido ante ellas.

A esta manifestación política, que terminó con un lunch, asistió una numerosa concurrencia. — (Corresponsal)

SEMANA ANGELINA. - DEL 23 AL 31 DE ESTE MES

CONSTITUYE LA FIESTA CHILENA MAS INTERESANTE DEL PAIS

Se llevarán a efecto las famosas corridas de vacas (rodeo);amansa en pelo, de caballares chúcaros; concurso de rienda, apialadura, topeaduras mano a mano y en grupos. Concurso de cuecas y tonadas. Concurso hípico y carreras a la chilena e inglesa. Más de $ 30.500 en premios, 19 medallas de oro y valiosos objetos de arte.

PIDA DATOS A LOS ANGELES -- COLON 479 -- TELEFONO 24.

18 Mzo.

VALPARAISO

AGENCIA GENERAL "LA NACION"
CALLE BLANCO 969

CASILLA 109
TELEFONO 4427

AUDAX ITALIANO Y FERROVIARIOS EMPATARON AYER A TRES TANTOS

Tres mil personas presenciaron el encuentro, que careció de interés

En el Estadio Valparaíso se efectuó en la tarde de ayer el match entre ciudades de football entre el Audax Italiano de la capital y el Ferroviarios de este puerto.

El match, que resultó en empate a tres tantos, no tuvo el brillo que se esperaba, ya que ambos equipos se presentaron al parecer fallos de entrenamiento, lo que trajo consigo un juego frío y que sólo cobró entusiasmo únicamente en los diez minutos finales.

Tanto Ferroviarios como Audax tuvieron una actuación parecida, de modo que el empate a tres goals es por demás merecido.

Por el Audax se destacaron Rivera, que, sin hacer uno de sus mejores partidos, fué uno de los mejores. Le siguió en méritos Cabrera, que salvó a su arco de varias caídas seguras, no mediar sus grandes condiciones de arquero.

Los equipos se formaron de la siguiente manera, bajo las órdenes del árbitro metropolitano señor Roberto Aguirre, quien no tuvo una actuación de acuerdo con su prestigio:

AUDAX

Cabrera
Fischer Salinas
Araneda Riveros Sepúlveda
Dante Avilés Roa Bolaños Araneda

O

Arara Choche Cepeda Carbonel Díaz
Contreras Carroza Nelson
Estay Carocca
Cataldo

FERROVIARIOS

Los goals fueron marcados, el primero, por el Audax, a los 6 minutos, debido a una jugada de Avilés. El segundo lo marcó Bolaños, a los 16 minutos. A los 24 minutos, el Ferroviarios consiguió un goal debido a una jugada de Díaz. Terminó la primera etapa favorable al Audax, 2 por 1.

En el segundo tiempo, Roa marcó a los 23 minutos, el último goal del Audax. A los 39 minutos, Ferroviarios logró el empate con tiro penal, que convirtió Nelson.

Al match asistieron más de tres mil personas.—(Corresponsal).

CARNET TEATRAL

LOS ESPECTACULOS DE HOY

IMPERIO.—Vermouth y noche: Caravana de belleza.
VICTORIA.—Vermouth y noche: Vivamos de nuevo.
REAL.—Vermouth y noche: Estudios griegos.
VELARDE.—Vermouth y noche: Buena el clarín.
COLON.—Vermouth y noche: Serial y Tierra de promisión.
TIVOLI.—Vermouth y noche: Serial y Tierra de Promisión.
CONDELL.—Vermouth y noche: La familia Barrotia.
OLIMPO (Viña).—Vermouth y noche: Caravana de belleza.
MUNICIPAL (Viña).—Vermouth y noche: Vivamos de nuevo.
RIALTO (Viña).—Vermouth y noche: Serial y Golpes de azar.

Sociedad Marítima y Com. R. W. James & Co.

"FLORA"

Saldrá el jueves 21 de marzo, a las 5 P. M., con escalas en Coquimbo, Huasco, Caldera, Chañaral, Taltal, Antofagasta, Tocopilla, Pisagua e Iquique.

FLETES Y PASAJES:

VALPARAISO, Oficinas de la Cía. Pasaje Ross 51, Teléfono Inglés 2632

SANTIAGO, Luis A. González C., Agente. Agustinas N.o 1115 Teléfono Inglés 84748

GRACE LINE

SERVICIO EXPRESO DE LUJO

"SANTA LUCIA"

SALDRA de VALPARAISO el 23 de MARZO, a las 5 P. M., con escalas en: Chañaral, Antofagasta, Mollendo, Callao, Talara, Guayaquil, Buenaventura, Balboa, Cristóbal, Habana y Nueva York.

SERVICIO DE CAMARA Y TERCERA

"Santa Inez"

SALDRA de VALPARAISO el 28 de MARZO, a las 12 M., con escalas en: Antofagasta, Tocopilla, Mollendo, Callao, Guayaquil, Balboa, Cristóbal y Nueva York.

Tarifas reducidas en pasajes a Europa vía Nueva York

Consignatarios: GRACE y Cía. (Chile) S.A.

HUERFANOS 1189 — TELEFONO 63142

A UNA SINCERA EXTERIORIZACION DE PESAR DIERON LUGAR LOS FUNERALES DEL ALMIRANTE SEÑOR ARTURO SWETT

Concurrió lo más representativo de Valparaíso. — En el cementerio usaron de la palabra el Intendente de la Provincia, a nombre del Gobierno, y el almirante señor Alvarez, a nombre de la Marina. — Otros oradores. — Tropa de la Marina le rindieron los honores de reglamento

VALPARAISO, 17.—Los funerales del almirante en retiro don Arturo Swett fueron una exteriorización del hondo pesar despertado por su fallecimiento, tanto en las filas de la Marina, a la cual dedicó los esfuerzos de toda su vida, como en todos los círculos sociales donde se había destacado su personalidad con extraordinario relieve.

Cuanto de más representativo tiene Valparaíso, concurrió a las honras fúnebres que, a las 9.30 de la mañana se realizaron en el templo diocesano del Espíritu Santo, que se hallaba severamente enlutado.

LOS FUNERALES

A las 10 de la mañana se dió término al servicio funerario oficiado en memoria del ilustre marino, y momentos más tarde se ponía en marcha el cortejo funebre, que era encabezado por sus deudos, por el Intendente, y altos jefes de la Marina, en dirección al Cementerio.

A lo largo de todo el trayecto que recorrió el imponente cortejo, largas filas de público, en actitud silenciosa y de pesar, daban muestras del sentimiento producido por la muerte del jefe que tanto brillo diera a la Marina.

A la salida del templo, y antes de la llegada al Cementerio, rindieron los honores de ordenanzas, correspondientes al grado de vice almirante, tropas de Marinería y del Ejército, que eran comandadas por el Gobernador Marítimo, capitán de navío don Carlos Jansen.

La urna mortuoria es sacada por los deudos y representantes de la Marina y del Gobierno

El cortejo militar, a cuya cabeza marchaba la banda de la Marina, era formado por la Escuela Naval, Escuela de Comunicaciones de la Armada, Dotaciones de la Artillería de Costa, del Cuartel Silva Palma, marinería de desembarco del Prat y de la Baquedano, y una compañía del Regimiento Maipo.

EN EL CEMENTERIO

En el largo cortejo que acompañó los restos del almirante Swett hasta su última morada, tes destacados personajes: Innotamos entre otros, a los siguiententendente de Aconcagua, don Pedro Rivas Vicuña, en representación del Gobierno; Presidente de la Cámara de Diputados, don Gustavi Rivera Bezeza; comandante en jefe de la Armada, vice-almirante don Olegario Reyes del Río; Sub-secretario de Marina, comandante don Guillermo Troncoso, en representación del Ministro; Presidente de la Corte de Apelaciones de Valparaíso, don Ramón Fernández Bañados; alcalde de Valparaíso, señor Alfredo Calleja; alcalde Viña del Mar señor Sergio Prieto; almirantes señores Luis Alvarez Jaramillo, Manuel Moreno, Carlos Jouanne, Carlos Fuenzalida, Ismael Huerta, Miguel Aguirre, Agustín Fontaínea señores Vicente Merino, Luis Vi-Carlos Ward; capitanes de navío Herrael, Juan Agustín Rodríguez, Marcial Sanfuentes, Alberto Brito, Bernardo Riquelme, Alfredo Sanhueza, Víctor Contreras, etc. Comandante de la guarnición coronel don Humberto Benedetti, prefecto de Aconcagua, coronel don Oscar Reeves; comandante del Maipo, teniente coronel don Guillermo Aldana; Comandante del Coraceros, teniente coronel don Jorge Carmona; y numeroso oficiales de la Marina y del Ejército.

LOS DISCURSOS

Antes de la inhumación de los restos, habló a nombre del Gobierno, el Intendente de Aconcagua, señor Pedro Rivas Vicuña. Hablaron en seguida el almirante don Luis Alvarez Castillo, en representación de la Armada; el capitán de navío don Juan Agustín Ramírez, por el Directorio del Club Naval; Don Ernesto Cornejo, por la Mutual de la Armada y Ejército; don Luis Rivera Ríos, por el Comité de Aseguradores Sobre la Vida; y el señor Alfredo Merino, como presidente de la Sociedad Empleados Civiles de la Armada.

Al sepultarse los restos, el capellán de la Marina señor Fernandois, rezó las preces de ritual, mientras una compañía de la Escuela Naval hacía las salvas de ordenanza.

El Cortejo en marcha hacia el Cementerio

El Intendente se dirige hoy a la capital

VALPARAISO, 17. — Con objeto de tratar diversos asuntos relacionados con el gobierno de la Provincia de Aconcagua, se dirigirá en la mañana del lunes a Santiago, el Intendente, señor Rivas Vicuña.

El primer mandatario de la provincia permanecerá por el día en la capital, regresando a reasumir en seguida sus funciones. — (Corresponsal)

Pronto funcionarán los Talleres Libres de Bellas Artes

VALPARAISO, 17. — El Consejo de Bellas Artes, recientemente designado, se reunirá en el salón de sesiones de la Asociación de Arquitectos de Chile con el objeto de estudiar los presupuestos y acordar la pronta apertura y el local para los Talleres Libres, para los cuales hay un gran número de matrículados. — (Corresponsal)

Aniversario del Liceo de Hombres N.o 1

VALPARAISO, 17. — El próximo viernes cumplirá 73 años de fundado el Liceo de Hombres N.o 1, uno de los institutos educacionales tradicionales del puerto.

Con este motivo se realizará un gran programa de fiestas, en el cual participarán los alumnos y ex alumnos y los profesores y ex profesores del plantel. — (Corresponsal)

Sorteo para el bachillerato en humanidades

VALPARAISO, 17. —El lunes se llevará a efecto el sorteo de cédulas para los aspirantes al título de Bachiller en Humanidades.

Este sorteo se llevará a efecto en la secretaría del Curso Fiscal de Leyes. (Corresponsal).

Movimiento marítimo

ENTRADAS

Ayer:
El Hardanger, de San Francisco.
El Castro, de Lota.
El Gilde, de Iquique.
Hoy:
El Hannau, de Hamburgo.
El Palena, de Guayaquil.
El Flora, de Lota.
El Federico Schwager, de Coronel.
El Petrel, de Iquique.
Mañana:
El Maipo, de Corral.
El miércoles:
El Santa Lucía, de Nueva York.
El Vogtland, de Hamburgo.
El John Bakke, de Oslo.
El Barneveld, de Corral.
El jueves:
El Planet, de Hamburgo.
El Poria, de Hamburgo.
El Tarapacá, de Magallanes.
El Alliponi, de Corral.
El viernes:
El Alaska, del Havre.
El Magalanes, de Iquique.

SALIDAS

Ayer:
El Castro, para Lota.
Hoy:
El Hannau, para San Antonio.
El Samuel Bakke, para Oslo.
El Hardanger, para Corral.
Mañana:
El Gilde, para Iquique.
El miércoles:
El Vogtland, para Hamburgo.
El Santa Lucía, para San Antonio.
El Barneveld, para Hamburgo.
El Apolo, para Magallanes.
El jueves:
El Flora, para Pisagua.
El Poria, para Corral.
El Planet, para Hamburgo.
El John Bakke, para Pisagua.
El viernes:
El Maipo, para Paita.
El Alliponi, para Arica.

CIA. SUD-AMERICANA DE VAPORES

SANTIAGO AGUSTINAS 1109.— TELEFONO 80238.

VALPARAISO:

BLANCO 895.— CASILLA 49-V.— TELEFONO 3661.

SERVICIO RAPIDO DE VAPORES AL PERU Y ECUADOR CON COMBINACIONES A BOLIVIA.

A Antofagasta, 3 días; Arica, 6 días; Mollendo, 7 días; Callao, 9 días, y Guayaquil, 15 días.

SALEN DE VALPARAISO PARA EL NORTE, TODOS LOS VIERNES, A LAS 7 P. M.

Estos vapores esperarán a los pasajeros que llegan por el Ordinario que sale de Santiago a las 2.10 P. M., y llegan al Puerto a las 6 1/2 P. M.

PROXIMAS SALIDAS:

MAIPO a PAYTA .. .. el viernes 22 marzo
PALENA a GUAYAQUIL .. .. .. el viernes 29 marzo
PUDETO a GUAYAQUIL .. .. .. el viernes 5 abril
AYSEN a GUAYAQUIL .. .. .. el viernes 12 abril
CAUTIN a GUAYAQUIL .. .. .. el viernes 19 abril
HUASCO a GUAYAQUIL .. .. .. el viernes 26 abril

EXCELENTE ACOMODACION PARA PASAJEROS.
ESMERADA ATENCION MEDICA.
COCINA DE PRIMER ORDEN.

Su exquisita comida, preparada con ingredientes de primera calidad; sus finísimos licores y afamados whisky soda, otros cocktails a precios sumamente reducidos, hacen de estos vapores los preferidos del público.

Vap-24

CIA. CHILENA DE NAVEGACION INTEROCEANICA

PROXIMAS SALIDAS DE VALPARAISO

LINEA A NORTE AMERICA

Vapor PUNTA ARENAS. Saldrá el 7 de abril, con escala en Guayaquil y Habana. Recibe carga en Corral, Talcahuano, San Antonio y Valparaíso.

LINEA A LA ARGENTINA-URUGUAY

Vapor ANGOL. Saldrá el 26 de marzo para Montevideo y Buenos Aires, haciendo escala en San Antonio, Lota, Talcahuano, Corral, Puerto Montt y Magallanes.

LINEA AL BRASIL

Vapor ARICA. Saldrá el 11 de mayo para Montevideo y puertos del Brasil, tocando en San Antonio, Lota, Talcahuano, Corral, Puerto Montt y Magallanes.

POR FLETES Y PASAJES TRATAR CON:

Los Armadores, oficina en Valparaíso, Dirección telegráfica "INTEROCEAN", calle Almirante Señoret N.o 47, casilla 1140, teléfono 7321. Agentes en Santiago: VOEWERK y Cía., Agustinas 1086, teléfono 88705.

LA NACION

Santiago, 18 de marzo de 1935

EL PROBLEMA DE LA POBREZA

Chile, como todos los países que empiezan de nuevo la vida dinámica y productiva, después de un largo período de abatimiento moral y material, siente la desorientación de las nuevas rutas todavía no bien precisadas, y no le asignan al esfuerzo y al trabajo el coeficiente que les corresponde en la suma de valores por que está integrada la economía nacional. El renacimiento de las actividades comerciales e industriales ha coincidido con la exaltación un poco exagerada del valor del capital. El fetiche del oro que mueve las maquinarias y paga los brazos en los talleres, en las faenas mineras y en los campos, equivoca a sus adoradores para apreciar la justa valencia de todos los factores que determinan la grandeza de un país.

Menos razonable que en ninguna otra parte del mundo es entre nosotros este errado concepto de supervalía, si se piensa que la parte más considerable del esfuerzo realizado para producir la reacción, no ha venido de la iniciativa privada, sino de las medidas gubernativas, de la solicitud y de la previsión del Estado. Lo natural sería, entonces, concederle al Gobierno el derecho inalienable que ha adquirido para producir la justa armonía compensadora y equitativa entre el cómodo bienestar de unos pocos y la vida difícil y precaria de los más. La brusca y no prevista anemia de nuestras dos grandes fuentes productoras, el salitre y el cobre, obligó al Estado a crear esos recursos tributarios de excepción, contra los que tan duramente se combate, pero sin que nadie proponga medios racionales para substituirlos.

Mientras tanto, las críticas que, de otra parte, se hacen a la situación penosa de las clases necesitadas, coloca el análisis oposicionista en plena situación de paradoja. Si se disminuyen los impuestos que regulan la marcha administrativa, que alimentan a una gran parte de la población, que permiten consultar fondos para obras públicas, que absorben la cesantía y que aumentan esa capacidad compradora de que vive la industria y el comercio, ¿cómo habrá de realizarse el milagro?

Todos estamos conformes en que hay una parte considerable de nuestros conciudadanos que disponen de recursos muy inferiores a los que han de menester para subsistir en condiciones normales. Todos sabemos que los agudos problemas de la mortalidad infantil, de la depresión fisiológica racial y de las enfermedades que se han hecho endémicas, no es posible cargarlos a la cuenta de la falta de cultura, ni a las características espirituales de los individuos, ni a los vacíos de la organización sanitaria, sino a la dolorosa pobreza de la masa popular, factor que por sí solo es suficiente para engendrar y hacer inextinguibles nuestros males.

Es indispensable, entonces, aunar todas las energías, hacer converger todos los esfuerzos hacia ese único y trascendental problema que resume y abarca todos los demás aspectos de la vida. Pero para esto es necesario, como decíamos al principio, que un moderno análisis más amplio y más justo, le asigne al trabajo un coeficiente superior. Nada se conseguiría con la acción aislada del Estado, mientras no haya una evolución completa de la conciencia colectiva. Estéril sería la labor gubernativa si, a pesar de las medidas tendientes a sacar al país de su apatía, de destinar recursos para que no exista desocupación, de mantener el cambio internacional en límites convenientes para la exportación, y de celebrar tratados de comercio que propulsen nuestras fuentes productoras, el dinero que todo esto produce, vaya siempre por el mismo cauce, a incrementar únicamente los capitales, sin mejorar las condiciones de los hombres que laboran junto con los dueños del dinero en la prosecución y en la prosperidad de sus labores.

El Gobierno, mejorando la situación de aquellos que dependen directamente de él, como los funcionarios del Estado, y rentando de manera decorosa a los obreros que emplea en las obras públicas que construye, no sólo no resuelve el problema, sino que, al establecer un término de comparación ventajoso con respecto a los empleados y obreros de la industria y el comercio privados, hace más dolorosa la situación de los que quedan frente a aquéllos en situación desmedrada, y con necesidades vitales semejantes.

Por eso, volvemos a insistir, la tarea no puede ni debe ser exclusivamente del Estado. Sin la cooperación de todos, sin evolucionar en el errado concepto de la supervalía del dinero, sin desprenderse del egoísmo que da la vida muelle que no quiere asomarse a esa otra vida donde hay hambres y dolores, el agudo problema de la pobreza popular no se puede resolver. La incógnita de esta ecuación hay que encontrarla sin rencores exagerados para achacar responsabilidades ficticias y con el propósito decidido de sacrificar algo de lo superfluo en beneficio de los que carecen hasta de lo más indispensable.

Actualidades

EL DEMONIO DE LA VELOCIDAD

PILLAN ha asumido ahora la forma de una caparazón a ras de tierra, que pasa barriendo los caminos con la bomba estruendosa del escape libre. Estamos bajo el dominio del automóvil, y a la muerta clasificación nobiliaria anterior a la Revolución Francesa y al decreto del Director Supremo O'Higgins, ha sucedido una era de duques de Cadillac y Rolls-Royce, marqueses de Lancia y Mercedes-Behnz, condes de Buick o de Citroen, y una infinidad de simples varones de Ford, y seguidos por todos esos seres anónimos que usan el auto de arriendo...

El automóvil está en vías de crear una psicología nueva, que no es precisamente la de Freud. El hombre que está detrás del parabrisas se siente radicalmente diferente del que cruza el camino con un ojo en el hombre del volante. Para el que maneja el endiablado carruaje cuyos caballos sintéticos resoplan bajo la capota, el camino, los peatones, las gallinas y otros bichos que se atraviesan a su paso, son otros tantos bultos impertinentes que una ley sabia debía suprimir.

Por eso, cuando el hombre de la calle se convierte en chauffeur o en deportista del volante, el mundo deja de tener una de sus dimensiones conocidas. Convencido, como aquel maquinista que llevó a Phileas Fogg a través de Estados Unidos, de que si alcanza una velocidad suficiente todos los obstáculos desaparecen, pasa por los caminos de los suburbios, cruza los pasos a nivel y desemboca a las puertas de las ciudades como un sonámbulo, para quien el peligro es un fantasma vano.

Es el culto de la velocidad por ella misma. Así estos deportistas que se dan la vuelta del sur del Continente sin las miras de ir a un punto cualquiera, en particular.

EL IMAN DEL YEMEN

HAN pasado tal vez seis meses; pero nosotros no nos olvidábamos del Imán del Yemen, a quien el año pasado se atribuyó una acción audaz y afortunada en la sublevación de las tribus de la Arabia austral. Siempre creímos que ese Imán estaba destinado a retratarse de cuerpo entero en una de estas instantáneas de la actualidad, que nos toca revelar un día sí, y otro también para los lectores de este diario.

Había algo de impenitente en ese caudillo religioso del Yemen, que hablaba a nuestra intuición con lenguaje claro, terminante. El Imán del Yemen es ni más ni menos que un sobreviviente de los antiguos caudillos del Islam, magros, con llameantes ojos de carbunclo y una palabra ardiente como el sol del desierto. A buen seguro que el hombre cree al diablo encarnado en la persona de Kemal Bajá, el político moderno que se ha metido el Corán debajo del brazo, y ordenado que Allah se mantenga confinado a la mezquita.

Entretanto, el Imán del Yemen es sospechado de participación en el intento de asesinato del Rey Ibn-Saud, el gobernante-pastor del sur de Arabia, que hace justicia sobre una alfombra historiada en su tienda de pelo de camello, y cuyo modernismo, en todo lo demás le hace, sin duda, sospechoso y aborrecible para el Imán del Yemen. Y he aquí, pues, que, a pesar de todos los desmentidos, vemos aparecer a ese subcomendador de los creyentes en el telón de la actualidad, si no como instigador del intento de asesinato de Ibn-Saud, por lo menos como el espíritu de la resistencia tradicional y devota, contra los que se han repartido el manto terrenal del Profeta y descuartizado su Imperio.

CRONICA DE LOS LUNES

DIVAGACIONES SIN IMPORTANCIA

Cuando la semana presenta numerosos acontecimientos dignos de comentario, mi mente, poco disciplinada, se dedica a divagar, mariposeando de uno a otro tema, sin profundizarlos.

La acusación al Ministro de lo Interior me ha hecho recordar los tiempos en que defendía las libertades desde mi asiento en la Cámara, sin insultar a nadie, y casi siempre solo; la derrota de Venizelos ha traído a mi memoria la imagen del ilustre caudillo griego, sus aciertos y sus errores; sus grandezas y sus mezquindades; la inquietud europea y el rearme alemán, me han colocado como espectador del juego de los diplomáticos, tal como me correspondió verlo desarrollarse en Ankara, alrededor del predominio en el Mediterráneo oriental; la furia de algunos comerciantes minoristas por el artículo en que demuestro el exceso de intermediarios que entre nosotros existe, y el peligro social que ello entraña, me ha hecho reír ante el recuerdo de una vieja anécdota de un amigo mío que estuvo convencido, durante horas, de que su automóvil se ponía en marcha, después de estar en panne, si se rascaba el ombligo. ¿Sobre qué escribir?

Nadie dijo en la Cámara algo que debió decirse: una clase social sólo tiene razón de existir cuando es capaz de dar a la sociedad ideales ciudadanos capaces de constituir el marco dentro del cual se desarrollen las actividades individuales. Si esa clase pierde la fe en los ideales que ella misma creó y se dedica sólo a defender las ventajas de que usufructúa, está condenada a muerte, o ya está muerta.

El ideal básico de la burguesía, la idea que la ennoblece y le permitió pasar a dirigir la sociedad, fué la libertad. Si la burguesía niega la libertad carece de ideas-fuerzas que le permitan mantener su cohesión de clase, y, necesariamente, deberá desaparecer para ser reemplazada, o por la clase proletaria, o por un período caótico sin estructuración alguna.

Esto no se dijo en la Cámara, en cambio, se dijeron tantas cosas que habría valido la pena callar, y que no aportaban ninguna luz en el debate. Casi siempre, por desgracia, sucede así: se dice lo que vale la pena callar, y se calla lo que debió decirse. Tal vez mucha parte de nuestra incertidumbre política desaparecería si se procediera en la forma opuesta.

Venizelos es un hombre que ya pasó los setenta años. Parece increíble que a esa edad, se dedique aún a hacer revoluciones. Sin embargo, ello se explica en parte si se toma en cuenta que Grecia es casi su obra, y que es triste para un hombre ver en vida debilitarse o morir lo que él mismo creó.

Venizelos tuvo infinitos errores y aciertos. El fué partidario de la entrada de Grecia en la Gran Guerra, del lado de Francia e Inglaterra. Organizó la democracia, soñó después con la reconstitución de la Gran Grecia, quitando a los turcos Constantinopla y la costa del Asia Menor. Fracasó en este último empeño, más por error de los ingleses y, especialmente, de Lloyd George, que por sus propios actos. Corridos los años, reconoció su error y contribuyó poderosamente a cimentar la paz entre Grecia y Turquía, eliminando así un foco de permanente disturbio internacional en Europa. Se le hizo caer del Gobierno, sosteniendo que aspiraba a la tiranía, y ahora ha fracasado en su intento de derribar un Gobierno, al que él acusaba de tiránico.

Personalmente era un hombre pobre hasta que se casó con la que hoy es su mujer, y que posee una de las más grandes fortunas de Grecia. No tiene hijos; los que como tales aparecen en los telegramas deben ser sus hijastros. Ellos han sido los que, en último término, pagarán las consecuencias financieras de la última aventura.

Es curioso comprobar que en Europa, salvo rarísimas excepciones, los hombres se conservan jóvenes hasta más allá de los setenta años. Pueden así aprovechar de la experiencia y servirse de ella en favor de la colectividad. Entre nosotros, lo raro es que un hombre conserve su cabeza pasado el medio siglo. La vida se vive más rápida, el cerebro cristaliza más pronto, las actividades decaen cuando apenas si se comienza a ser un hombre. Somos pueblos jóvenes, y tenemos la desgracia de creer que la juventud es signo de eficiencia y sabiduría.

Los telegramas anuncian el entusiasmo con que la opinión pública griega ha recibido el triunfo del Gobierno. Sería uno de los casos más raros que registra la historia; más raro aún es que se pretenda demostrar la impopularidad de Venizelos. Casi es seguro que ha triunfado la mejor organización y no el mayor número.

El pueblo griego ama la libertad por sobre todas las cosas. Casi siempre bastaba acusar a un gobernante de querer perpetuarse en el Gobierno para hacerlo caer. Venizelos supo siempre respetar la más absoluta libertad del pueblo. Los ataques que le dirigían los diarios de la oposición abrían bastado, en otras partes, para encarcelar a directores y redactores. Resulta difícil convencerse de que quien procedía así a fines de 1931, haya pretendido ahora instaurar una tiranía. A los setenta años no se cambia en menos de cuatro años.

Hay aún, en las noticias que se reciben de Grecia, otro contrasentido: Venizelos fué siempre apoyado por Francia, y cuando cayó se atribuyó su caída a la influencia de Italia en las altas esferas gubernativas griegas.

Conclusión: ver para creer —como decía el muy ilustre señor don Tomás Apóstol.

La diplomacia europea, como todas las diplomacias, vive en un eterno juego de ajedrez, cuyos resultados de pende n, no de las jugadas que se hagan, sino de las circunstancias en que se encuentran, desde el punto de vista económico y social, las grandes potencias.

El observador superficial deberá creer que cuando se presentan idénticos fenómenos los resultados también deben ser idénticos. Es porque se toman como causas sólo las inmediatas y no las mediatas, que van lentamente conduciendo a un resultado que se produce por cualquier hecho, incidental y sin importancia en el fondo.

Hoy la guerra es imposible en Europa por varias razones: 1.o—La situación económica y social de la mayoría de las naciones, les impediría arriesgarse en una aventura de cuyos resultados últimos nadie está seguro; 2.o—Porque la política de Hitler ha contribuido poderosamente a debilitar la situación internacional de Alemania, aunque aparentemente sea lo contrario.

Hitler ha obtenido la devolución del Sarre, consigue ahora libertar a Alemania de las cláusulas del Tratado de Versalles, que le impedían armarse, y el pueblo alemán considera estos grandes triunfos internacionales.

En el hecho, para reconstituirse totalmente y volver a ser lo que antes fué Alemania necesita de una guerra; sin ella jamás volverá a tener el imperio colonial que antes tuvo; no recobrará las minas de carbón que Francia le quitó. Para hacer una guerra Alemania necesita aliarse a otras potencias, pues Francia la tiene rodeada por un verdadero anillo de hierro: Francia, Bélgica, Yugoeslavia, Checoeslovaquia y Polonia. Antes de la subida al poder de Hitler se diseñaba claramente la alianza de Alemania con Rusia, Italia y algunas de las pequeñas potencias balkánicas. Un debilitamiento cualquiera de Francia habría permitido a Alemania declararle la guerra con probabilidades de éxito.

Hoy, Alemania se ha alejado de Rusia, por su política anti-comunista, y de Italia, por su errada política en Austria. No tiene, pues, aliadas que le permitan jugar una carta. Francia, por el contrario, ha visto robustecida su situación internacional, mediante la alianza con Rusia, y a consecuencia del debilitamiento de la tensión existente entre ella e Italia.

Lo que siempre sucede: los gobiernos tiránicos prefieren los rápidos triunfos de relumbrón a los verdaderos éxitos. Alemania se armará, pero no podrá hacer la guerra. Para eso no vale la pena derrochar millones en aeroplanos, buques, cañones, etc., mientras el pueblo se muere de hambre.

El señor Hitler puede estar cierto de obtener una serie de triunfos de esta misma especie. Lo grave es que dentro de la política, hasta hoy seguida, no obtendrá Alemania recuperar la situación que tuvo antes de la guerra.

La anécdota de mi amigo es muy simple. Un día caminaba en auto a buena velocidad, cuando se produjo una panne. Descendió del coche y comenzó a revisar el motor, sin encontrarle nada. Cansado ya subió al auto y sintió una picadura. Se rascó, apretó el botón de partida y el auto anduvo como tres kilómetros sin detenerse. De nuevo una panne, revisión concienzuda de todas las partes del motor, sin encontrales nada, nueva picadura y nueva puesta en marcha del vehículo que, para mi amigo, constituía ya una especie de auto milagroso.

Así consiguió llegar hasta el pueblo vecino, y en el primer garage hizo desmontar el coche porque tenía sus dudas acerca de la influencia que sobre el motor pudiera tener el rascarse el ombligo. Efectivamente, el mecánico descubrió que la cañería de la bencina estaba obstruída y dejaba pasar solo pequeñas cantidades del combustible. Durante la paradilla, la bencina llenaba el vacuum y, por eso, el motor se ponía en marcha y recorría unos dos o tres kilómetros.

Esta latosa anécdota demuestra, en forma fehaciente, que puede haber simultaneidad de fenómenos sin que uno de ellos sea la causa del otro, y que hay que ser muy ingenuo para atribuir el uno al otro. Es lo que sucede a los comerciantes minoristas. Su situación económica se ha agravado, no porque haya muchos impuestos, sino porque el país no necesita de tantos intermediarios. Simplemente han coincidido dos fenómenos que no tienen entre ellos una relación de causa a efecto. Piden algunos de ellos que se disminuyan los gastos fiscales, sin darse cuenta de que esos gastos fiscales son los que crean un poder consumidor, que aún los mantiene. Si los gastos fiscales disminuyen, el poder consumidor disminuirá también, y la situación de los intermediarios será peor que hoy día.

Los resultados así lo demostrarán, tal como al desmontar el automóvil, tuvo que convencerse mi amigo de que no bastaba rascarse el ombligo para hacerlo partir.

Lector amado: todo esto es una soberana lata. Por suerte en ello estamos en completo acuerdo.

SANTIAGO LABARCA L.

COSTA RICA - GUATEMALA

DESPEDIDAS.—EL AVION.—DULCE VIDA.—MI PRIMER CONTACTO CON EL HOMBRE-BESTIA DE CARGA

DESPEDIDA

La mañana se entristece, con despedidas. El vientecillo madrugador, pone una neblina en la mirada, acaso de frío, de nostalgia, de pena por lo que se deja, o de recelo ante el viaje aéreo, que iniciamos. ¡Adiós, Costa Rica, bellísima y acariciante! Los amigos nos rodean en el aeródromo, con sus palabras cordiales, con las flores con que nos engalanan, con la presión amistosa de sus manos. El Ministro, Jorge Molina Wood, que tan inteligentemente nos representa en ese país, donde se tiene de Chile un concepto mucho más alto del que merecemos — nos pide que le recordemos, ante los amigos de la patria lejana. El Ministro de Educación, don Teodoro Picado, tiene para nuestro país, y sus dirigentes, palabras de elogios, que no olvidaremos nunca. Don Luis Dobles Segreda — ex-Ministro de Educación — don Joaquín García Monge— el más destacado de todos los americanistas en estas tierras **desunidas** de América latina, amigos y amigas, maestros y políticos, todos nos acompañan en esta mañana madrugadora; nos dicen cuánto bien creen de esta misión cultural, en que andamos, y todos nos emocionan con su fervor de sinceridad y de cariño.

Se cierran las puertas del avión. Voltea poderosa la hélice. Todavía no hemos arrancado; todavía vemos las manos amigas que tremolan su última despedida. Echa a correr el aeroplano, torpemente y con sobresaltos. Llega hasta el final de la cancha. Gira. Se detiene. Ensaya a toda velocidad las aspas de sus tres motores, que rechinan, silban y luego cantan una canción metálica e isócrona. Es tan veloz la rotación de la hélice, que el ojo no alcanza a percibir su espesor, y solo ve el brillo de un disco de cristal en el aire transparente. Echa de nuevo a correr el avión y, de pronto, ya estamos en el aire. ¡Adiós, caletales de Costa Rica, cuidados con amor sin par; adiós laderas moteadas de piñas; adiós pueblitos blancos acunados entre los valles; adiós pequeño gran país de cultura y democracia!

¡Se quejan ellos de lo que poseen! Juzgan que Costa Rica se estanca en un viejismo conservador que, por amor a la paz, dificulta el arribo de una mejor justicia distributiva. ¡Nada cambia aquí! — dicen los jóvenes. Ninguna idea nueva taladra el cráneo de nuestros gobernantes! Ignoro cuanto de verdad haya en eso. Lo que ve un extranjero es que en ninguna parte de América hispana, las casas brillan con tanto aseo, las gentes del pueblo viven con tanta pulcritud, la opinión pública se muestra más comprensiva de la labor de sus gobernantes, y existe tanta armonía entre las posibilidades económicas del país y el bienestar común.

EL AVION

Es primera vez que emprendo un largo viaje en aeroplano, y mentiría si no confesara que pongo toda mi voluntad en dominar el calofrío del miedo. Se me aparece tan contrario a toda lógica vulgar, que este aparato enorme navegue por los aires sin contratiempos, sin que en un momento cualquiera falle, y nos lance como bólido mortal sobre la tierra. Y sin embargo... lo sentimos a ratos suspenso, como si estuviera inmóvil. Se dijera que no barrena las distancias, sino que cuelga con un hilo invisible, desde el azul. Pero de repente brinca, asciende o baja súbitamente, y el estómago se pega al espinazo, y me cojo a los brazos del sillón en que voy amarrada ¡como si con ello pudiera salvarme de una hipotética caída! Reacciono inmediatamente, para no mostrar el miedo y, sobre todo, para no amedrentar más a uno de nuestros compañeros a quien estos altibajos ponen verde y lívido.

No obstante, es tal la belleza del paisaje que se domina, desde los aires, es tan inaudito y tan atrayente el mapa que se desarrolla allí, a trescientos, a ochocientos, a mil, a dos, a tres, a cuatro mil metros de profundidad ¡porque el trimotor apenas ha arrancado, y ya ha debido ascender a esas alturas para coger el viento bonancible! que uno se olvida de que va a merced de esa alfombra mágica de los cuentos árabes, que es un avión moderno. La ciencia los ha estabilizado, de tal modo que — según nos aseguran — jamás han sufrido accidentes en estas serranías de la América Central. Me lo repito a mí mismo, para darme ánimos. Y cuando más absorta voy en la belleza de los volcanes que triangulan su cima sobre los lagos azules, un aleteo del avión desplerta de nuevo el miedo adormecido. Vuelvo a pensar que esto de viajar entre las nubes es un deporte en que se desafía a cada instante a la muerte, y, porque se la puede perder de un momento a otro, la vida aparece más atrayente, más rica, más sabrosa de contenido esencial. ¡Vida que se vive solo una vez! Vida que, sea como sea, tiene la magnificencia de la luz del sol, la caricia verde de los prados, el olor a hierba caliente en el verano y a fresco muzgo en el invierno. Vida que enriquecen nuestros sentidos que ilumina la inteligencia y que se hace elocuente y bella, amadísima y trágica con el calor humano! Pasan en rauda visión interna hogar, amigos, tierra lejana... sería duro dejarlos... una vez ha de sonar la hora... hoy? mañana? quién lo sabe...

No, no quiero entristecerme. Enfoco de nuevo mi atención sobre el paisaje. Moles hoscas y calvas de las montañas, serranías boscosas, volcanes, lagos. Desde arriba, no se percibe sobre la corteza terrestre movimiento alguno. Se dijera un yermo deshabitado y muerto. Volamos sobre un mapa. El río que serpentea por millas de millas no es sino una línea brillante en el verdor de la pradera o en la sequedad del llano; las montañas se razan y se quiebran como si un cataclismo las hubiera hecho saltar en pedazos. Acá, la cuenca de un lago es apenas un ojo azul, cuyas aguas desde arriba se divisan no como algo líquido, sino como un risado cristal transparente apenas un sí es o no es más denso que el aire, y nada más.

Otra vez sacude las alas el avión. Se borra por un segundo el paisaje y vuelve a prevalecer el miedo. Levanta la voluntad su bandera. No hay nada que temer; el barco pasa de un medio menos denso: el aire, a otro más denso: la nube. Esto afecta por un segundo a los motores y aunque el cambio es casi imperceptible, repercute fragorosamente en la conciencia. Ya ha pasado. El minuto de angustia que dó en el aver. La atención se adhiere a la belleza circundante.

Cruzamos la América Central. Nunca había imaginado que fuera tan intrincado nudo de serranías. Montañas, abismos, preciosicos volcanes en cuyas laderas aún negrea la lava de las últimas erupciones. Muy en lo hondo de algún valle, muy en lo suave de alguna ladera se divisan campos cultivados, tal vez caña de azúcar, tal vez bananas, tal vez café. En general, el panorama es agreslvo y petreo. Las serranías inhóspitas se suceden durante minutos que parecen horas. Uno se imagina que cuando no es el flanco abrupto el que cierra el paso al hombre, es la selva o el pantano. Desde el fondo olvidado de la infancia, surgen los recuerdos de la historia del descubrimiento y la conquista españoles, que aquí, ante estos precipicios vertiginosos, adquiere un significado de valor, de audacia y de resistencia sobrehumanas. Si aún ahora, es una hazaña caminar de a pie entre los altibajos de este relieve que no ofrece sino por excepción la dulzura de un valle reposante. ¡Brava gente española— nos decimos — que agotó en estos continentes sus impulsos vitales! No arrebataron impunemente el oro y las piedras preciosas, a esta tierra que les sorbió la sangre. Desde las alas de un avión, la historia del descubrimiento y la conquista adquiere resonancia de tragedia épica, de una trajedia épica, cuyo inmenso cantor todavía no ha nacido!

Continúa el avión devorando sesenta y setenta kilómetros por minuto. Nicaragua.

El mayordomo de a bordo nos señala la sierra boscosa en que Sandino puso en jaque al imperialismo yanki; el lago de Nicaragua, sembrado de verdes islas... el de Managua donde hiergue su cabeza nevada el sagrado momotombo, el que cantó Rubén Darío... Honduras. Bajo la ruta no hay sino precipicios, tajos y quebradas, ni un río ni, una selva, piedras y volcanes y lava obscura, nada más. San Salvador. El aeroplano desciende un tanto; el país se endereza en laderas tranquilas en que se columbran pueblos activos y plantaciones verdes. Las colinas se suceden unas a otras y se divisan bien plantadas y con verdor abundante. Los caminos entretejen sus cintas entre las colinas y los valles. El paisaje es un jardín donde parece que fuera grata la existencia.

MI PRIMER CONTACTO CON EL HOMBRE-BESTIA DE CARG A

El trimotor nos deja en la capital guatemalteca. Hemos volado siete horas, y nos sabe a descanso este alto en el camino. Hollar de nuevo la tierra firme y sólida bajo los pies, ¡qué tranquilidad!

Guatemala es una ciudad populosa, menos blanca, menos pulcra, menos serena que San José. Apenas he cruzado sus calles y ya me codeo con el indio. Los hay por todas partes. Conservan su indumentaria primitiva. Las mujeres, una falda de tela basta y sólida tejida por sus manos, con algodón generalmente azul y blanco que se alterna en dibujos hermosos, dispuestos en bandas paralelas. Sobre la blusa llevan un **perraje**, que es un chal, también de fabricación doméstica e igualmente entretejido en colores. Con el robosan su busto y el crío que cargan a la espalda. Los pies desnudos. La mujer porta en la cabeza y en las manos cuanto se le echa encima: canastos de frutas, cestos de volátiles, torres de cántaros de greda. Cuando es mucha la carga y la india no puede llevar más, el hombre la comparte. Inclina sus lomos bajo un armazón de madera liviana, en la cual cabe de todo, hasta muebles! El, adelante y ella, atrás, trotando, trotando. No saben andar al paso. Van y vienen de la ciudad al bohío al trote, al trote de la bestia.

Cuando en la tarde regresan a sus chozas, la mujer carga, además de su niño cuanto necesita para su merienda o su abrigo. El hombre adelante no lleva nada. ¡Es el amo! Los miro, y pienso de nuevo lo que muchas veces he constatado: que mientras más salvaje es el hombre más superior se cree a la mujer. A esto mi mente está acostumbrada; lo que por nuevo me subleva más es ese trote, ese trote de bestia. Me sublevo de indignación y de pena por la suerte de estos hermanos que, a pesar de cien años de independencia civil, todavía siguen siendo las acémilas del período colonial. Ayer, nosotros volábamos sobre las alas de un trimotor, máxima perfección de la mecánica. Ellos trotan mañana a tarde, semana a semana, años de años, por su fardo a la espalda, y no amarrada de los hombros, sino de la frente, como si fuesen mulos. Para ellos la civilización no existe todavía; no hay, ni caballos domesticados, ni ruedas de vehículos, ni motores de autos, ni hélices de aeroplanos. Yo no podría vivir en Guatemala (mañana diré lo mismo de México), sin convertirme en una revolucionaria, en una enemiga de todo lo que las humilló al indio y así lo explotó, marcándoles por siglos con el hierro del esclavo. Se aclara en mí el concepto del evangelio indoamericano que se predica en México y en el Perú. No tiene razón de ser para Chile, Argentina y Uruguay; pero para ellos, sí. Es una voz de compasión por el ultraje. Es el grito de la madre indígena que al través de los siglos clama venganza. Es el anuncio de que esas razas incásica y toltecia no están muertas, y de que se aprestan a reconquistar la tierra que era de ellos, su hogar autóctono, destruyendo — ¡quién lo sabe! — esa civilización que los hizo bestias de carga.

A. L. H.

Secretario municipal designará hoy la Junta de Vecinos

También se preocupará, en su sesión de esta tarde, del aislamiento del Santa Lucía y de las dotaciones de autobus y taxis para el presente año

Hoy, a la hora de costumbre, celebrará sesión ordinaria la Junta de Vecinos de Santiago.

La tabla confeccionada para esta sesión consulta la discusión y aprobación de interesantes proyectos de interés local y general. Entre ellos debemos mencionar la indicación pendiente para conceder una subvención de dos mil pesos anuales a las Colonias Escolares Domingo Villafobos, en la tabla de fácil despacho.

También se preocupará en esta reunión de resolver sobre el proyecto de acuerdo pendiente, relacionado con el nombramiento de secretario municipal, de las expropiaciones para el aislamiento del Cerro Santa Lucía; de la construcción de la fachada del Mercado Central; de la formación de un óvalo en el monumento a Bolívar; de la terminación del reglamento de espectáculos públicos; de las dotaciones y recorridos de los autobuses y taxibuses para el presente año; del plan de obras para el IV centenario de Santiago, y de las facultades fiscalizadoras de los regidores.

La Caja Nacional de Ahorros participará en un Congreso Internacional

El torneo se efectuará en París, entre el 20 y el 25 de mayo próximo

La Caja Nacional de Ahorros ha recibido una comunicación del Instituto Internacional del Ahorro de Milán, en la que la invita a participar en el Tercer Congreso Internacional del Ahorro, que se celebrará en París, entre el 20 y 25 de mayo próximo, con motivo del décimo aniversario de su fundación.

Este interesante torneo comprenderá una exposición completa del material de propaganda de la prensa, del ahorro, de la escuela, de la contabilidad, de las obras sociales, etc., de más de cinco mil Cajas de Ahorro de todas partes del mundo, que actualmente están afiliadas al Instituto.

De este Congreso se desprenderá un [illegible] adelanto, pues se conocerán todas las nuevas obras y las iniciativas realizadas por las Cajas de Ahorros en los distintos países, y se podría adaptar los resultados a las [illegible] y promover nuevos o más eficaces proyectos o aplicaciones.

La gerencia general de la Caja Nacional de Ahorros ha recibido la invitación del Instituto Internacional del Ahorro, agradeciéndola y aceptando la invitación. Al mismo tiempo ha dado instrucciones al Departamento de Propaganda, a fin de que prepare el material que se enviará a las distintas Especialidades que se efectuarán.

En esta oportunidad, habrá una magnífica ocasión para demostrar el grado de progreso en que se encuentra nuestra primera institución de previsión, que por sus métodos y la confianza que inspira en el público, se ha colocado a la cabeza de sus competidoras. La Sección Propaganda se encuentra ya ocupada en preparar en la mejor forma nuestra representación.

Cambios de Gobernadores

Se nos informa que el Ministerio del Interior ha decretado el traslado del Gobernador de los Andes, al departamento de Cañete; el de Cañete, a Arauco y el de Arauco, al último departamento, Los Andes.

Se nos agrega que ha sido aceptada la renuncia del Alcalde de la ciudad de San Carlos.

MAÑANA

VIVAMOS de NUEVO!

CENTRAL

ARTISTAS UNIDOS — PROGRAMA TERRA

Grandioso Acontecimiento Cinematográfico y Musical. Inauguración Solemne de la Temporada de Otoño!

La mejor y más emocionante novela de Tolstoy (Resurrección), ha inspirado a Rubén Mamoulian para hacer una obra maestra de cine, en unión de dos celebridades de la pantalla.

Entradas en venta.

(No recomendable para señoritas).

Una orquesta de 36 profesores ejecutará, bajo la dirección del maestro Víctor Tevah, la famosa SUITE CAUCASIENNE, de Ipolitov Ivannow, que dará gran atmósfera rusa al espectáculo.

ANNA STEN
FREDRIC MARCH

3 MEDALLAS DE ORO EN UNA SOLA PELICULA — Norma SHEARER Fredric MARCH Charles LAUGHTON

EN LA FAMILIA BARRETT (THE BARRETTS OF WIMPOLE STREET)

SOLO PARA MAYORES DE 15 AÑOS

METRO Goldwyn MAYER

ESTRENO EN EL TEATRO SPLENDID mañana

Localidades Agotadas

Balmaceda

Teléfono 88768. — HOY: POPULARISIMAS dobles, 6.30 y 9.30, a $ 1.60 Plateas; $ 1. Balcón, y 0.40 galería general.
El suceso revisteril,

Los de la Ropita Usá

por la Compañía Bataclánica Liliaita de Córdova, y además, LA MUJER PAGA, drama Fox sólo para mayores; no recomendable señoritas.

HOY POPULAR

Almagro

TARDE, 6.10; NOCHE, 9.25

No recomendable para señoritas.

Desfile de Candilejas

RUBY KEELER, JOAN BLONDELL, JAMES CAGNEY, DICK POWELL.

3.a función de

EL JINETE ROJO

Mañana, éxito:
El hombre de Aran

MAÑANA DEBUTA EN EL NACIONAL "LA FIESTA DE LOS CAMPOS CHILENOS"

Todo un acontecimiento teatrales el que se anuncia para mañana en el barrio Independencia, con motivo del debut en el Teatro Nacional de la Cia. Típica "La Fiesta de los Campos Chilenos", conjunto de 50 artistas nacionales que vienen desarrollando con todo éxito una breve temporada de arte criollo en los principales teatros del Circuito Los Cuatro Diablos.

El debut de mañana en el Nacional, se hará en vermouth y noche con la espectacular obra campera "Espigas, Espuelas y Corazones", en prosa y verso, original de Juan Tenorio y Francisco Mieres. El cuadro final de "Espigas, Espuelas y Corazones", presenta en escena una auténtica trilla a yeguas, escena que da la sensación de realidad de esa tradicional fiesta campera en medio de la alegría y cantares de los huasos.

El escenario del Nacional ha sido convenientemente arreglado para mostrarlo en toda su amplitud con las vistosas decoraciones camperas de "La Fiesta de los Campos Chilenos", y dar también mayor visualidad a la escena de la trilla, donde se verán en la era cuatro yeguas chilenas al mando de dos huasos bien montados que harán de arrieadores con sus clásicos gritos que animan a las bestias a pisotear las espigas, mientras en las ramadas y las quinchas las cantoras de arpas y guitarras dejan oír sus tonadas y los huasos bailan luciendo sus vistosos chamantos.

EL PROXIMO DEBUT DE LA MARIMBA SALVADOREÑA

En esta semana se efectuará la primera presentación ante el público de Santiago, del famoso conjunto orquestal denominado Marimba Salvadoreña Cuzcantlan, que acaba de triunfar ampliamente en el Casino de Viña del Mar. Está formado por ocho profesores de orquesta, los que son dirigidos por el maestro Roberto Granadino. La Marimba es una instrumento de origen guatemalteco y que consiste en golpear tiras de madera, de diversos tamaños, con junquillos huecos, produciendo sonidos armónicos gratísimos al oído. Oír a la Marimba Cuzcantlan, da la sensación de escuchar una orquesta de más de cien profesores, debido a que el instrumento básico tiene resonadores y se ha adicionado un trío de saxofonistas y otro de acordeonistas. La Marimba que viene a Santiago, dará a conocer la música de su patria, El Salvador, pero también trae incluídos en su repertorio trozos de autores clásicos y modernos.

HOY SE DESPIDE LIBERTAD LAMARQUE EN LA COMEDIA

Con las funciones de vespertina y nocturna de hoy, se despide del público del Teatro La Comedia, la celebrada artista argentina Libertad Lamarque, quien sale en jira al norte.

Ofrecerá un interesante programa a base de tangos recientemente estrenados en Buenos Aires, rancheras, estilos, rumbas, etc. Será acompañada por el Trío Típico Argentino Rodio-Malerba Artola. Libertad Lamarque trabajará en las dos funciones de hoy de La Comedia, en combinación con el cine sonoro.

Rosarillo de Triana da el miércoles otro recital

Rosarillo de Triana, anuncia para el miércoles próximo, en la tarde, su tercero y último recital, pues debe cumplir compromisos pendientes que tiene con Viña del Mar y Valparaíso, donde obtuvo tan señalado éxito de público y de crítica. La Gitana de los Decires ofrecerá un programa totalmente nuevo tanto de bailes regionales, como canciones y recitados.

Espectáculo infantil pro Asilo del Bando de Piedad

Con la intervención del Canario del Arrabal, del Canario Flauta, de Panchito Casali y del pequeño acordeonista Manuelito González y otros artistas infantiles, el sábado 23, de la presente semana, en el Teatro Balmaceda se hará la primera matinée de beneficio organizada por la Caja Protectora Infantil del Bando de Piedad de Santiago.

Estas matinées están destinadas para reunir fondos para la construcción de un Asilo de Niños Vacos del barrio Mapocho, que tiene en proyecto dicha institución benefactora pública, y además de las variedades escénicas se exhibirán noticiarios ilustrativos, y películas adecuadas al mundo infantil.

Función popular en el "Winter Circus"

Con la función nocturna de hoy, el Winter Circus inicia su temporada popular, y como es el público de la capital lo ha favorecido noche a noche, la Empresa ha continuado su nueva Compañía, como primero, ha dispuesto rebajas de precios en todas las localidades. Hoy ofrece la primera función de "gancho". Entre los números de esta noche, anotamos el del trío musical formado por el popular tony chileno Rabanito, los excéntricos Tato y Pancho. El programa de hoy ofrece con un sketch criollo en que participan huasos y gauchos. Figuras principales de la Chalupa, Rabanito y el argentino Pacheco.

GUIA del ESPECTADOR - TEATROS, CINES Y DIVERSIONES

TEATROS

AVENIDA MATTA. — Avenida Matta 618. — Teléfono 122 Matadero.— Compañía Emperatriz Carvajal.— Esta noche, despedida de la compañía y beneficio de Emperatriz, con "Espérate corazón" y acto de variedades

CIRCOS

WINTER CIRCUS (San Diego y Copiapó).— Función popular en la noche.

CINES

ALMAGRO. — San Diego al 500.— Teléfono 83435.— Desfile de candilejas; y El jinete rojo, 3.a función.

ATENAS. — Av Portugal 1085.— Teléfono 186 Santa Elena.— Especial y noche: La cruz y la espada y Teresita.

APOLO. — Victoria 753. — Teléfono 225 — Matadero. — Vermouth: Recompensa merecida; noche: El hombre que renación.

BAQUEDANO. —Plaza Italia. —Teléfono 65050. — Especial y noche: Melodías vinesas.

BRASIL.— Huérfanos esquina —Brasil.— Teléfono 80306. — Especial y noche: Desfile de candilejas.

CLUB DE SEÑORAS.— Monjitas 743. — Teléfono 85020. — Especial y noche sociales: Volando a Río.

CENTRAL. — Huérfanos 930 Teléfono 66946.— Especial y noche: Orquídeas y lágrimas.

CHILE. — Recoleta 2104 —Teléfono 60728.— Especial y noche: Torero a la fuerza y El jinete rojo, 1.a función.

CAPITOL. — Independencia 224.— Teléfono 89581.— Especial y noche: Si yo fuera libre y La espía del Zar.

COMEDIA.— Huérfanos 1180. Teléfono 87630.— Rotativas: Hombre y gloria; especial y noche: Doncellas para caballeros.

CARRERA. — Delicias 2151. —Teléfono 86685.— Especial y noche: El hombre de Arán

COLISEO.— A. Prat y Av. Matta.— Teléfono 84345.— Especial y noche: El precio de una mujer.

DIEZ DE JULIO. — 10 de Julio 319. — Teléf. 80336. — —Especial y noche: Parece que fué ayer y Fortuna para dos.

DELICIAS.— Alameda 2868. Teléfono 86670.— Especial y noche: Canción de cuna y Club de media noche.

ESMERALDA. — San Diego y Av. Matta. — Teléfono 87430. —Especial y noche: Parece que fué ayer.

INDEPENDENCIA.— Independencia 373. — Teléfono 62702.— Especial y noche: El jinete rojo, la función y Desfile de candilejas.

IMPERIO.— Estado 239.— Teléfono 80130.— Melodías vienesas.

IRIS. — Castro 120 — Teléfono 80336.— Especial y noche: La cruz y la espada y La desenfrenada.

ITALIA.— Bilbao esquina Av. Italia. — Teléfono 87851. — Especial y noche: Torero a la fuerza.

MINERVA.— Chacabuco 780. —Teléfono 63464.— Especial y noche: Torero a la fuerza y No regales tu corazón

IDEAL CINEMA. — Manocho 4117.— Teléfono 62188.— Especial y noche: Extraños en el amor y Canción de cuna.

LATORRE. — Delicias 3732. —Teléfono 89607.— Especial y noche: Torero a la fuerza.

MIRAFLORES. — Miraflores 378.— Teléfono 66989.— Especial y noche: Sábado de juerga y Bolero.

NOVEDADES. — General Korner y Av. Portales — Teléfono 65290.— Especial y noche: Consejero privado.

NACIONAL. — Av. Independencia 801. — Teléfono 63568 — —Especial y noche: Vida privada de Enrique VIII.

SUSOA. — Irarrázaval 2706 —Teléfono 63810.— Especial y noche: Amame esta noche y El bolero

O'HIGGINS.—San Pablo esquina Cumming.— Teléf. 86829. —Especial y noche: Parece que fué ayer.

PRINCIPAL. — Ahumada 162. —Teléfono 63050.— Vermouth y noche: La cruz y la espada.

PRINCESA. — Recoleta 345. Teléfono 60192.— Especial y noche: Maridos errantes y El cantar de los cantares.

POLITEAMA. — Delicias Portal Edwards. — Teléfono 80664. —Especial y noche: La vida privada de Enrique VIII.

PROVIDENCIA. — Avenida Manuel Montt 62. — Teléfono 083164.— Especial y noche: La vida privada de Enrique VIII y Hombres en mi vida.

REPUBLICA.— Avda. República 239. — Teléfono 83613 — Especial y noche: Mandalay y El doctor X.

RECOLETA.— Recoleta Teléfono 63874 — Especial noche: Mandalay y El desfile

RIALTO. — Av. Pedro Valdivia 3346. — Teléfono —Especial y noche: La vida privada de Enrique VIII.

SETIEMBRE. — Dieciocho Lira.— Especial y noche: Torero a la fuerza.

SELECTA.— Chacabuco —Teléfono 80394.— Especial noche: Mandalay y Todo por amor.

ROGELIO UGARTE. — Av. Pedro de Valdivia Bogotá.— Especial y noche: Las chicas de Hollywood y Mar Negro.

SAN MIGUEL. — Av. Central 1202. — Teléfono — Especial y noche: Hombres contra mujeres y Virtud.

VICTORIA. — Matucana esquina San Antonio. — Teléfono 86474.— Vermouth y noche: El hombre de Aran.

VIDA SOCIAL

COMIDA.—

Antenoche se llevó a afecto una comida al señor Jorge de la Jara Carson, la que fué servida en el Restaurant Da Osvaldo.

AL NORTE.—

En el vapor "Orazio" se han dirigido al norte las siguientes señores: Eduardo Allán M., Subsecretario de Agricultura, Julio Contreras Henríquez, Julio Buschman, Carlos Hidalgo H., Alvaro Bórquez, Jorge Ugarte Vial, René Silva, José Leteller A. y Mariano Navarrete.

NOVIOS!
Argollas de oro, garantidas, macizas, selladas y grabadas, desde 98 pesos el par.
CASA SOSTIN.
"FABRICA DE ARGOLLAS"
Nueva York 66, casi esq. Ahumada
Vs.—N.O.

IN MEMORIAM

Mañana martes 19 5.o aniversario del fallecimiento de mi abuelita señora

CARMEN ARCE v. DE URRUTIA

Se dirá una misa en San Lázaro, a las 8 1/2 por el descanso de su alma.

FORD
MODELO 1935
Consulte nuevos precios y facilidades
AGENTE AUTORIZADO
PEDRO MEDINA
DELICIAS 2476
Vs.—G.

ORO
BRILLANTES, PAGAMOS EL MEJOR PRECIO
AHUMADA 3
18—M

CLUB DE SEÑORAS
MONJITAS 743 TELEFONO ESCUELA
HOY—6.45 y 9.45. Grandes funciones sociales con la maravillosa revista de DOLORES DEL RIO y GENE RAYMOND. (Sólo para mayores). Ultima vez, debiendo salir mañana de Santiago el famoso baile, "LA CARIOCA", 40 exhibiciones en este teatro.
"VOLANDO A RIO"
Platea, 2.40; Balcón, 1.60.
Mañana: "MELODIAS VIENESAS", estreno.
T—18 Mzo

MATRIMONIOS.—

Ayer fué bendecido en la iglesia de la Gratitud Nacional, el matrimonio de la señorita Felicia Cardone Falabella con el señor Alfonso Esteva Gual.

—En la Iglesia Parroquial de Cartagena contrajeron matrimonio ayer la señorita Aida Degiano Buzzi, con el señor Enrique Abglada Puig.

—En Talca se efectuó el matrimonio de la señorita María Olga Rojas Morales con el señor Luis Córdova Rojas.

—Ayer fué bendecido en Concepción, el matrimonio de la señorita Elisa Cristina Porter N., con el teniente de Ejército don René Cabrera Soto.

—En el fundo "San Francisco", Concepción, fué bendecido el matrimonio de la señorita Chita Salas Salas, con el señor Rómulo Rivas Roa.

—Privadamente se efectuó en Concepción el matrimonio de la señorita Raquel Castro P. con el señor Oscar Ruiz M.

—En la misma ciudad, contrajeron matrimonio ayer la señorita Elsa Schwartz Metdorf, con el señor Luis Arretz Marx.

—En la Parroquia de Viña del Mar fué bendecido ayer el matrimonio de don Jorge Guarello Fitz Henry con la señorita Raquel Finlay Linacre.

—En la Parroquia de San Antonio, contrajeron matrimonio, el mes pasado, el señor Julio Müeller Ray con la señora Aurelia Herrera v. de Bustamante.

Sirvieron de testigos en la ceremonia civil, los señores Aurelio Valladares Villegas y Rosauro Vásquez Román; y en la religiosa, el señor Alfonso Valdenegro Smart y señora Zoila Herrera de Valdenegro.

—Privadamente se efectuó el matrimonio de la señorita María Ariztía Cuevas con el señor Sixto Basaure Baeza.

Puso las bendiciones Monseñor Luis Enrique Baeza.

—Se efectuó privadamente el matrimonio de la señorita Blanca Santelices Ortiz con el señor Osvaldo Tapia López.

Puso las bendiciones el Pbro. señor José León Zamorano Labbé.

CAJA DE SEGURO OBLIGATORIO
Concurso para Médico Director del Sanatorio "La Higuera"
Se llama a concurso para proveer el cargo de Médico residente del Sanatorio "La Higuera", (situado a 13 kilómetros de San Felipe), con una renta mensual de $ 500, más $ 1,500 de asignación, también mensual.
Las bases y antecedentes pueden consultarse en Moneda 107, 5.o Piso, Zona Norte, Sección Médica, Caja de Seguro Obligatorio, hasta el 30 del presente mes.
19 Cte.

ALMUERZO.—

El canciller del Consulado del Perú, don Alfonso de Madaleigontía y señora Pepita Cavero de Madaleigontía, ofrecieron ayer un almuerzo a un grupo de sus relaciones.

Fueron invitadas las siguientes personas:

Señores Pedro Rivas Vicuña y señora, Sergio Prieto y señora, Jorge Carmona y señora, Joaquín Lepeley y señora, Enrique Zañartu y señora, Francisco Concha y señora, Emilio Ortiz de Zevallos y señora, Luis Gallo Porras y señora, Carlos Eguiguren, Ricardo Boza y señora, Oscar Fernández y señora, Antonio Chopitea y señora, Carlos Camus y señora, José Ceardi, Guillermo Condón y señora, Carlos Urenda y señora, Gustavo Rivera y señora, Eduardo Gildemeister y señora, José María Paz, José Alvarez Calderón, señora Elvira Ramos de Larraín; señoritas Bebé Larraín Ramos, Laura Garland, Laura Serrano, Inés Leteller, Luisa Gómez Lobos, Berta Lüderitz, Elena Sanfuentes, Teresa Amenábar, Natalia Ferreyros, María Zerga, Inés Laos, Teresa Gándara, Inés Correa, Isolina Moller, Olga Bustos, Florencia Zegers y Cecilia Correa.

FALLECIMIENTO.—

Ayer falleció en Ovalle el distinguido vecino de esa localidad don Nicanor Muranda, a la edad de 70 años. Mediante su esfuerzo y honradez, conquistó en la agricultura una expectable situación económica.

Vinculado a prestigiosas familias de Bolivia, Serena y Santiago, deja al morir un hogar respetado, hijos dignos continuadores de su filantropía, esfuerzo y talento.

A EUROPA.—

A bordo del "Orazio" partieron a Europa las siguientes personas:

Señora Elisa Rovello de Bizzarí y su hijo Romano; Mme. Cecile de Jottard, esposa del Encargado de Negocios de Bélgica en Lima; la señora Marie Therese Morax de Ges y sus hijas Anik y Martine; el doctor Henry Moller; el señor Antonio Girardi y familia, el señor Carlos Gorigoitia y el Cónsul de Chile en Hamburgo, señor Hernán Cuevas Irrazázaval.

RESIDENCIAS.—

En Miguel Claro 1724, han fijado su nueva residencia el señor Santiago Jaramillo y señora Dominga S. de Jaramillo.

—El 1.o de abril, en Galería Alessandri 33, fijarán su residencia la señora Kety Coldrey de Chrystal y familia.

—En Toesca 2060, el señor Abraham Oyanedel y familia.

ENFERMOS.—

Mucho mejor sigue la señora Marta Cuevas de García.

—Mejor, después de la operación a que fué sometida, sigue la señora Blanca Ureta de Guzmán.

—Se acentúa la mejoría del niño Andrés Bianchi Bianchi.

VIAJEROS.—

De Viña han regresado el señor Eliseo Peña Villalón, señora Laura Abos Padilla de Peña Villalón, señora Judith Padilla Abos de Aguirre y señor Gustavo Peña Abos Padilla.

—De Santa Cruz, fundo "La Candelaria", el doctor Román Ravello Alvarado.

—Se han dirigido a Viña del Mar, el señor Pedro Gaete y señora Adriana Cortéz de Gaete y su hermano Hernán Cortéz.

—Ha regresado de Concepción, la señora Manuela Vicuña de Bianchi.

—A Talca, se dirigió el señor Rafael de la Cruz Loyola.

—Han regresado de Quillota, la señora Cristina Barros de Ortúzar y familia.

—Del mismo punto, la señora María Cristina Vicuña de Barros y su hija Raquel.

AL EXTRANJERO.—

A bordo de la moto-nave "Orazio" se dirigen a Italia el señor Nicolás Moletto y señora Estela Sola de Moletto, y a España el cónsul de esa República en Valparaíso, don Luis Beltrán y señora Paulette de Beltrán.

NACIMIENTOS.—

Ha nacido un hijo del señor Kurt Reichardt y de la señora Else Scheel de Reichardt.

—Ha nacido un hijo del señor Fernando Arriagada Marín y de la señora María Edwards de Arriagada.

MATRIMONIOS CONCERTADOS.—

El tres del presente quedó concertado el matrimonio de la señorita Violeta Trincado Carvajal con el teniente de Ejército don Juan Mardonez Verdugo. Hizo la visita de estilo don Luis Mardonez.

—Ha quedado concertado, el matrimonio de la señorita Lola Yépez Alvear, con el señor Carlos Contreras Núñez.

Hizo la visita de estilo, la señora Peregrina Núñez de Contreras.

A BUENOS AIRES.—

Han regresado a Buenos Aires las señoritas Albina y María Josefa Rivero.

BAUTIZOS.—

Ha sido bautizada Luz María de Lourdes, hijita del señor Héctor Infante Correa y de la señora María Beard de Infante.

Fueron sus padrinos el señor Juan Infante Correa y la señora Luz Bittencourt Beard

—Ha sido bautizada María Raquel, hija del señor Manuel de la Lastra Cruchaga y de la señora Raquel Bernales de de la Lastra.

Fueron sus padrinos el señor Manuel de la Lastra Bernales y la señorita Rebeca Bernales Lazcano.

DESPEDIDA DE SOLTERAS.—

En el Club Concepción se ofreció un cocktail a las señoritas Elsa Schwartz Metdorf y María Fernández Larenas, con motivo de sus próximos matrimonios.

Asistieron las siguientes señoras: Flor Spoerer de Molina, Marta Urrutia de Spoerer, Yeyé del Río de Vio, María Campos de del Campo, Luisa Rioseco de Matthews y Valentina Spoerer de Mejía; señoritas Saruca Martínez Plummer, Esther Valenzuela C., Tencha Urrutia Parga, Clara y Nena Campos U., Chela y Nené Coddou B., Tato Aninat de Viale Rigo, Raquel Coddou Gallardo, Berta y Eliana Rioseco Carmona, María Sepúlveda C., Clemencia Urzúa Urrejola, Meché Larenas Munita, Rosita Carrasco N., Eliana de la Barra V., y Viola Schwartz U.

Excusaron su inasistencia las señoras Isabel Campos de Lagos, Mina García de Saldes, María S. García de Larenas y las señoritas Adelaida Serrano López de Heredia, Elena Urrejola Arrau, Carmen del Río Martínez y Phibe Arretz Marz.

TEATROS Y CINES

HOY SERA FESTEJADA EMPERATRIZ CARVAJAL CON UN BENEFICIO DE ATRAYENTE PROGRAMA

Con la función de esta noche termina la temporada en el Teatro Avenida Matta

Esta noche pone término a su brillante actuación en el Teatro Avenida Matta la Compañía Nacional de Sainetes y Variedades Emperatriz Carvajal.

Este conjunto durante dos meses trabajó a teatro lleno, contando con la simpatía general de un público entusiasta que se familiarizó con los artistas del conjunto a quienes siempre supo premiar con ardientes aplausos.

De entre ellos, naturalmente, la atracción máxima de la temporada fué la primera actriz y concionista del conjunto, la joven y hermosa vedette Emperatriz Carvajal, cuyo trabajo inteligente y de finos matices ha sido siempre muy celebrado.

Esta noche los artistas del Avenida Matta festejarán a Emperatriz con una grandiosa función de honor. Su beneficio en la cual se proponen exteriorizar a la directora del conjunto la simpatía y el afecto que le profesan.

Emperatriz Carvajal

Para esta velada se ha confeccionado un interesantísimo programa que consulta en primera parte la representación del sainete de Nathanael Yáñez Silva, titulado "Espérate, corazón", y en seguida un grandioso acto de variedades en el que participarán los artistas del conjunto, destacándose entre ellos Alberto Mery, en sus monólogos humorísticos; Lalo Maura, en sus bailes excéntricos, y Olga Donoso, en sus parodias de artistas conocidas. También participarán en este festival destacadas figuras del teatro chileno y extranjero, que se hallan actualmente en Santiago.

Se nos encarga advertir que las entradas para este beneficio estarán en venta desde las 10 de la mañana en la boletería del Teatro Avenida Matta.

LAS POPULARES DOBLES DE HOY EN EL "BALMACEDA" SE HACEN CON LA REVISTA "ROPITA USA"

Hoy en vermouth y noche, en el Teatro Balmaceda, a precios rebajados, se hacen funciones populares con la Compañía Bataclánica Luisita de Córdova, que por última vez representa la simpática revista de René Hurtado Borne, "Los de la Ropita Usá", con música de Angel Torrens, y que nor la alegría de sus sckets y el brillo decorativo de sus bailables, ha gustado bastante, intensificando los merecidos éxitos de este espectáculo que ha logrado contratar con el numeroso público de Recoleta e Independencia.

En las representaciones de hoy, de "Ropita Usá", tiene destacadísima participación la pareja de cómicos Orlando Castillo y Eugenio Retes, la tiple Olimpia Le Roy, el Trío Ibérico y el coro de segundas tiplas bailarinas de Luisita de Córdova. Ambas representaciones serán precedidas por cine sonoro.

Antonio Font, se beneficia el jueves 14

El conocido folklorista argentino Antonio Font, del elenco de la Compañía Revisteril del Teatro Balmaceda, el jueves de la presente semana será festejado con una extraordinaria función de gala en honor y beneficio, que desde luego viene despertando interés y en cuyo programa participarán todos los elementos de los teatros de Santiago.

"Mapocho Azul", se estrena mañana en el Balmaceda

La celebrada revista cómica, parodia del film "Danubio Azul", original del autor porteño Miguel Vargas e intitulada "Mapocho Azul", será puesta en escena mañana martes en el Balmaceda, por la Compañía Luisita de Córdova, participando en su representación los mismos aplaudidos elementos que la dieron a conocer al público de Santiago en la temporada de Inés Berutti.

Eugenio Retes y Orlando Castillo caracterizarán los tipos cómicos populares del Mapocho, y el barítono chansonier Efrén Capdevilla, cantará la romanza que es uno de los momentos musicales más hermosos de la obra.

Soñé que era Tuya

EL SENTIMENTAL ESTRENO MUSICAL DE MAÑANA EN EL VICTORIA

Una de esas películas finas y encantadoras que gustan a todos los públicos.— Una joyita deliciosa y grata producida por UNIVERSAL.

La Universal ha hecho una verdadera joya de buen gusto en la producción extraordinaria "SOÑE QUE ERA TUYA", que estrena mañana en el Teatro Victoria.

Aunque las situaciones humorísticas que se presentan a los protagonistas del film, hacen de esta obra una comedia, no debe creerse que no tenga también partes dramáticas el argumento en que se nos cuenta como tres jóvenes recorrieron el continente americano tratando de llenar sus anhelos de hacer una brillante carrera artística. Con besos y canciones a flor de labios, con sus almas palpitantes de ensueño fueron de etapa en etapa hasta encontrarse en el foco de luz de la ciudad del cine, rimando versos, entonando canciones y viviendo sus romances.

RUSS COLUMBO, artista musical, que comenzó a brillar en el reino de las artes como violinista de fama, se presenta en el papel de cantante, que fué en el que más éxitos tuvo. JUNE KNIGHT, es su amada, y como siempre actriz habilísima y bella. Y ROGER PRYOR, el rival amigo que sabe retirarse a tiempo. Además, encontramos artistas de cuerda cómica, como Henry Armetta, a una actriz teatral ahora consagrada, Catherine Doucet, y a otros artistas que completan el espléndido reparto.

En suma: "SOÑE QUE ERA TUYA", es una película para reírse, para sentir y para soñar. Es aprobada sólo para mayores de 15 años.

TEATRO PRINCESA
Gran Día Popular a $ 1.50 Platea
(PARA MAYORES). — PARAMOUNT presenta dos obras de supremo arte y emoción,
El Cantar de los Cantares
por la bella actriz, MARLENE DIETRICH.
Además, la linda comedia MARIDOS ERRANTES,
creación del famoso actor CLIVE BROOK y VIVIENE OSBORNE.
MAÑANA: INAUGURACION DE LA TEMPORADA CON ENCADENADA.

MUSICA

MAÑANA, EN EL CENTRAL DEBUTARA LA ORQUESTA DE 35 PROFESORES

Un verdadero acontecimiento musical tendrá lugar mañana en el Teatro Central. El anuncio de que las exhibiciones de la película "Vivamos de nuevo", serán acompañadas de la ejecución de una célebre partitura rusa por una orquesta de 35 profesores, ha despertado en el público el más vivo interés.

La orquesta estará dirigida por el conocido virtuoso Víctor Tevah, de tan destacada actuación en numerosos conciertos sinfónicos donde ha actuado como solista.

El interés de la partitura y su acentuado carácter ruso realzarán poderosamente las funciones del Central y acentuarán el ambiente de "Vivamos de nuevo", obra inspirada en la novela "Resurrección", de León Tolstoy.

"Suite Caucasien" será ejecutada en todas las exhibiciones de la película, a partir desde su estreno de mañana.

GRAN CONCIERTO CONMEMORATIVO

El Centro de Ex Alumnos del Conservatorio, invita a la audición de órgano que para conmemorar el 250.o aniversario del nacimiento del compositor Juan Sebastián Bach, realizará en el gran órgano de la Merced, el distinguido maestro don Aníbal Aracena Infanta, el jueves 21 del presente, a las 17.30 horas.

Tomará parte, además, el Coro Santa Cecilia.

El programa de este concierto lo anotamos a continuación:

Obras de Juan Sebastián Bach

1.o "De lo alto del cielo yo he descendido", coral para órgano.
2.o Pastoral en fa mayor.
3.o Sonata N.o 2.
4.o Fantasía en sol mayor.
5.o Gran preludio y fuga en re mayor.
6.o Gran tocata y fuga en re menor.
7.o Gran preludio y fuga en sol menor.
8.o Gran preludio y fuga en do mayor.
9.o Gran preludio y fuga en la menor.
10. 3 Corales cantados por el Coro Santa Cecilia.

JUAN REYES

El insuperable intérprete, el virtuoso del piano, cuyos triunfos en años anteriores tuvieron una resonancia nunca igualada en los teatros de Chile, vuelve nuevamente a su patria para ofrecernos una serie de audiciones que seguramente obtendrán una acogida tan entusiasta como la que el público norteamericano acaba de brindarle en conciertos memorables.

El famoso discípulo de Emilio Sauer se presentará en Santiago, a comienzos del mes de abril.

Interés existe por el Concurso Musical organizado por el Teatro Central

Los resultados más insospechados ha tenido el Teatro Central con el concurso musical que abrió para músicos compositores. Se han recibido hasta la fecha muchas obras cuyo examen está demostrando que a este torneo se han presentado nuestros valores más significativos.

El plazo de admisión para las obras, termina el próximo miércoles 20.

No hay duda de que la Empresa del Teatro Central ha tenido una brillante iniciativa al organizar este concurso que ha movido nuestro ambiente musical y que, por la forma de su organización, se ha ofrecido con todas las garantías que requiere esta clase de torneos para atraer a los compositores de mérito. Entre los muchos esfuerzos brillantes del Central, nada dar actividad e impulso nuestro ambiente musical, es preciso considerar este concurso.

HOY LUNES 18 APERTURA
NOVELTY
AHUMADA 272
Casa especialista en Medias, Carteras, Lencería para señoras y Novedades en General.
Con motivo de la inauguración precios especiales.

Cursos gratuitos de Economía Doméstica
Está abierta la matrícula a estos cursos para empleadas domésticas.
COMPAÑIA DE GAS DE SANTIAGO
Santo Domingo 1061
27-M

Cursos de Economía Doméstica para Señoras y Señoritas
Está abierta la matrícula para estos cursos que se iniciarán próximamente.
COMPAÑIA DE GAS DE SANTIAGO
Santo Domingo 1061
27-M

T. CENTRAL
CIA. CINEMATOGRAFICA ITALO-CHILENA
HOY
LOS MEJORES ESPECTACULOS
6.30 P. M. — 10 P. M.
"Columbia Pictures" presenta a dos grandes estrellas: CAROLE LOMBARD y MAY ROBSON, en la hermosa comedia dramática:
Orquídeas y Lágrimas
Complementos: Viaje por Boston; Noticiario Fox, Sinopsis de "Vivamos de Nuevo", que se estrena mañana. Dibujos EN COLORES, EL SEXTETO CENTRAL y SOLO DE GRAN ORGANO.
(Para mayores; no recomendable).
MAÑANA, ESTRENO: "VIVAMOS DE NUEVO", por ANNA STEN y FREDRIC MARCH y GRAN ORQUESTA SINFONICA DE 35 PROFESORES que ejecutará la "Suite Caucasienne", de Ippolitoff Ivanow.
(Entradas numeradas en venta).

Splendid HOY
ESPECIAL, 6.45 P. M.
NOCTURNA, 10 P. M.
Metro Goldwyn Mayer presenta las últimas exhibiciones la estupenda super-producción,
LA ISLA DEL TESORO
protagonizada por el seleccionado conjunto interpretativo que sigue: WALLACE BEERY, JACKIE COOPER, LIONEL BARRYMORE, OTTO KRUGER, LEWIS STONE, DOROTHY PETERSON, CHARLES "CHIC", SALE, etc.
(LA GRAN PELICULA QUE HA TRIUNFADO TODA LA SEMANA!
(Espectáculo para mayores y menores de 15 años).
MAÑANA, OTRO GRAN TRIUNFO METRO GOLDWYN MAYER, con el estreno de la joya cinematográfica,
La familia BARRETT
soberbia interpretación de tres intérpretes laureados en la más grande gloria para ellos: NORMA SHEARER, FREDRICH MARCH, CHARLES LAUGHTON. MONUMENTAL CINTA DE ARTE, QUE LA CRITICA DEL MUNDO HA CALIFICADO COMO "UNICA"
(Sólo para mayores de 15 años).
Plateas numeradas altas y bajas, $ 6.00; Balcones, $ 4.00. (Localidades en venta, agotándose).
Rotativas de hoy: CRIMEN DEL SIGLO, (W. Gibson).

EL BAQUEDANO
INAUGURA SU TEMPORADA DE OTOÑO
el MARTES 19
RKO Radio
Con la maravillosa película
"LA ALEGRE DIVORCIADA"
por la célebre pareja de baile de "Volando a Río"
GINGER ROGERS y FRED ASTAIRE

CARNET PARA HOY
BAQUEDANO
Especial y noche. Funciones sociales, a $ 3.40 butaca. La comedia musical alemana, "MELODIAS VIENESAS". (Para mayores y menores).
CARRERA
Especial y noche. La maravillosa película inglesa aplaudida por todos los públicos del mundo "EL HOMBRE DE ABAN". (Para mayores y menores).
COMEDIA
Rotativa, a las 3: HAMBRE DE GLORIA. Especial y noche. Unicas presentaciones de la reina del tango, LIBERTAD LAMARQUE en Cine: TORERO A LA FUERZA. (Para mayores; no recomendable para señoritas), por Eddie Cantor.
POLITEAMA
Especial y noche: POPULAR doble, a $ 1.60. LA VIDA PRIVADA DE ENRIQUE VIII. (Para mayores; no recomendable para señoritas), y EL JINETE ROJO, por Buck Jones. (Para mayores y menores).
VIERNES 29: 7.o aniversario del POLITEAMA.— Función grandiosa de cine y variedades.
COLISEO
Especial y noche: POPULAR doble, a $ 1.60 platea. EL PRECIO DE UNA MUJER, película dramática pasional. (Para mayores); y EL JINETE ROJO, 2.a función. (Para menores).
ESMERALDA
Especial y noche. POPULAR doble, a $ 1.60. PARECE QUE FUE AYER, por John Boles. (Para mayores; no recomendable para señoritas), y 2.a función EL JINETE ROJO. (Para menores).
ITALIA
Especial y noche. POPULAR doble, a $ 1.60 platea. TORERO A LA FUERZA, por Eddie Cantor. (Para mayores; no recomendable para señoritas), y EL REY DE LA VELOCIDAD. (Para menores).
O'HIGGINS
Especial y noche. POPULAR doble, a $ 1.60 platea. PARECE QUE FUE AYER. (Para mayores; no recomendable para señoritas) y EL JINETE ROJO, 2.a (Para menores).
JUEVES: únicas funciones "LA BEIITAD LAMARQUE".
NOVEDADES
Especial y noche. POPULAR doble, a $ 1.60. CONSEJERO PRIVADO" por John Barrymore. (Para mayores) y EL JINETE ROJO, 2.a (Para menores).
NACIONAL
Especial y noche. POPULAR triple, a $ 1.60 platea. LA VIDA PRIVADA DE ENRIQUE VIII. (Para mayores; no recomendable para señoritas), y estreno 1.a función de la serie EL JINETE ROJO, por Buck Jones. (Para mayores y despedida de LEONARDO, humorista y ventrílocuo.
MAÑANA: vermouth y noche. T. NACIONAL, debut del grandioso espectáculo típico "LA FIESTA DE LOS CANTOS CHILENOS", con la espectacular obra "ESPIGAS, ESPUELAS Y CORAZONES", con 40 trilla a yeguas en escena.
SETIEMBRE
Especial y noche. POPULAR doble. TORERO A LA FUERZA, por Eddie Cantor. (Para mayores) y EL JINETE ROJO. (Para menores).
BRASIL
Especial y noche. POPULAR doble. DESPITE DE CANTINAS, la espectacular y deslumbrante revista. (Para mayores; no recomendable para señoritas). AMANECER ROJO. (Para mayores; no recomendable para señoritas).
RIALTO
Especial y noche. POPULAR doble, a $ 1.60. LA VIDA PRIVADA DE ENRIQUE VIII. (Para mayores; no recomendable para señoritas) y Los Tres Chanchitos y variedades sonoras.

INFORMACIONES CABLEGRAFICAS DE EXTERIOR

DE NUESTROS CORRESPONSALES ESPECIALES; DE THE UNITED PRESS ASSOCS., VIAS ALL AMERICA CABLES Y WEST COATS CABLE; DE TR ANSOCEAN (RADIOGRAMAS) Y DE STAMPA ITALIANA.

SERIA GRAN BRETAÑA QUIEN TOME LAS PRIMERAS POSICIONES FRENTE A ALEMANIA

SE CREE QUE EL GOBIERNO ESTUDIA UNA ENERGICA PROTESTA SI HITLER NO RESPONDE SATISFACTORIAMENTE A CIERTAS INTERROGACIONES QUE SE LE HARAN

REUNION EXTRAORDINARIA DEL GABINETE BRITANICO

LONDRES, 17 (U. P.) — Existe la firme creencia de que Gran Bretaña tomará la vanguardia entre los aliados después de la acción anunciada por Alemania. El Premier MacDonald regresó esta mañana Downing Street 10, procedente de la casa de campo de Exchequer, y presidió una reunión extraordinaria, a que asistieron Mr. Baldwin, Sir John Simon, capitán Anthoney Eden y Van Sittart, y que se celebró entre once y doce del día. Después de esta reunión, anunció que los Ministros mantendrían contacto con sus colegas de Gabinete durante todo el día, y que se había citado a sesión extraordinaria para mañana lunes a las 10.30 horas.

Se sabe que el Gobierno continuará manteniendo estrecho contacto con los de Italia y Francia.

Aun cuando es probable que Gran Bretaña se abstenga de tomar una determinación precipitada, se cree que abandonará el consentimiento pasivo que ha tenido anteriormente para con Alemania en las supuestas violaciones del Tratado de Versalles.

Se espera que el Gobierno, posiblemente por intermedio de Sir John Simon, refina claramente la actitud británica en una declaración en la Cámara de los Comunes mañana lunes en la tarde.

Círculos americanos autorizados opinan que la acción alemana envuelve directamente, según la opinión de Washington, una violación a las cláusulas militares del Tratado de Paz Germano-Americano.

La United Press ha sabido que el Consejero de la Embajada, Mr. R. Atherton, visitará mañana lunes al Ministro de Relaciones para cambiar puntos de vista con él.

ENERGICA NOTA DE PROTESTA

LONDRES, 17. — (U. P). —De fuentes fidedigna, se anuncia que el Gabinete se reunirá mañana para estudiar el envío de una enérgica nota a Alemania la que, a pesar de no serlo formalmente, equivaldría a una protesta, de suerte que Gran Bretaña, será la que asuma, entre los ex-aliados, la iniciativa de la acción contra Alemania.

Se estima que en la reunión que los Ministros celebraron hoy a mediodía, hubo una decisión favorable a esta medida.

Se estima que, además, de esclarecer la actitud de Alemania respecto de la seguridad colectiva, la nota recalcará que, al parecer, la acción alemana ha destruido la base de la consulta anglo-alemana, y, ya que Alemania invitó al Ministro de Relaciones Exteriores de Gran Bretaña a Berlín, esta desea saber de qué se pretende tratar.

La noticia de la posibilidad del envío de esa nota ha robustecido la creencia de que la visita de Sir John Simon y del Capitán Eden a Berlín será postergado, cuando no cancelada.

Mientras tanto, se ha sabido que Francia envió hoy una nota a Gran Bretaña con el objeto de iniciar inmediatamente consulta franco-británicas.

La actitud de Gran Bretaña es ahora tan clara que no serán necesarias conversaciones prolongadas; más aún se cree que el procedimiento más eficáz sería que Gran Bretaña, sola, asumiera la iniciativa y por eso se ha encarado la posibilidad de enviar una enérgica nota a Alemania.

LA ACTITUD ALEMANA PUEDE ECHAR ABAJO TODA LA MAQUINARIA DE LA PAZ

LONDRES, 17 (U. P.) — En los momentos en que todo el mundo reconoce que Gran Bretaña está en posición de ser el eje de la situación frente al nuevo dilema que tiene que afrontar la Europa, y en que todas las potencias, grandes y pequeñas, esperan conocer su tendencia, se ha revelado que se mantiene la misión confiada al capitán Eden ante los Gobiernos de Moscú y de Varsovia, mientras que el Gabinete vuelve a estudiar si Sir John Simon y el capitán Eden se dirigirán o no el domingo a Berlín.

Además del resultado de las consultas que se hacen a los Gobiernos de París y de Roma, la decisión al respecto dependerá de las preguntas que Gran Bretaña, por la vía diplomática, está haciendo a Alemania, y, en especial a la de que si la acción de Alemania significa su negativa para contribuir al establecimiento del sistema de seguridad colectiva.

El Gobierno se ha dado cuenta de la posibilidad de que Alemania frustre todo el plan de seguridad europea al imponerse de la parte de la proclama de Hitler que dice:

"La seguridad del Reich ha sido confiada nuevamente a la fuerza de la propia nación alemana".

A menos de que Hitler explique en forma satisfactoria para Gran Bretaña esta parte de su discurso, es posible que la visita de Sir John Simon a Berlín sea cancelada. Las probabilidades de que la visita se realice se cotizan actualmente como en un cincuenta por ciento.

Un portavoz autorizado del Gobierno ha admitido que la anulación unilateral, hecha por Alemania, del Tratado de Versalles, ha destruido también la base de las proposiciones hechas por Francia y Gran Bretaña a Alemania. Dicho personero, al manifestar que esta acción alemana puede tener las más serias consecuencias, recordó que Hitler había aceptado como base de las negociaciones la declaración franco-británica del 3 de febrero, según la cual "ni Alemania ni otra potencia cuyos armamentos sean definidos por el Tratado de Versalles está autorizada a modificar esas obligaciones, mediante una acción unilateral". En vista de ello, calificó la iniciativa alemana como "una acción que la declaración franco-británica ha estimado inadmisible".

En fuentes autorizadas se ha confirmado la posibilidad de una apelación a la Liga de las Naciones.

Se recalca que la decisión alemana, aún más, se aparta de su petición de igualdad, por cuanto asegura a Alemania una superioridad sobre Francia, cuyo aumento del período del servicio militar, en opinión de los británicos, tiene como único objeto mantener los efectivos de sus tropas a su nivel actual.

El Encargado de Negocios de Francia, M. Roger Cambon, visitó el Ministerio de Relaciones Exteriores, donde conferenció con el subsecretario, Van Sittart, respecto de la situación creada por Alemania.

¿PELIGRAN LAS FRONTERAS ESTABLECIDAS POR EL TRATADO DE VERSALLES?

GINEBRA, 17. — (U. P.) — Como consecuencia de haber denunciado Alemania las cláusulas militares del Tratado de Versalles se teme, en las esferas internacionales, que se reanude la agitación en Austria, Hungría, Turquía y Bulgaria que, desde hace mucho tiempo, han pedido igualdad de derechos tanto dentro como fuera de la Conferencia del Desarme.

El Tratado de Paz de Saint Germain permitió a Austria tener un ejército de 30.000 hombres, pero los signatarios del Tratado le autorizaron para aumentar dichos efectivos, después del asesinato del Canciller Dollfuss.

Sin embargo, el delegado de Austria, ante la Liga, Barón E. Pfugl, reafirmó la pretensión de Austria a que se le reconociera igualdad de derechos en la última sesión de la Conferencia del Desarme y el Canciller Schuschnigg también planteó la misma cuestión, recientemente durante su visita a París y a Londres.

Por su parte, el Premier húngaro, general Julio Goembocs, anunció hace poco que Hungría se negaría a discutir los acuerdos de Roma a menos que se le concediera igualdad en lo que se refiere a armamentos. Según el Tratado del Trianón, Hungría puede tener un ejército de 35.000 hombres, pero los húngaros sostienen que, con él, no se podrían protejer contra los 4.500.000 hombres entrenados de la Pequeña Entente. Por su parte esta última ha replicado, diciendo que Hungría, en repetidas ocasiones ha violado el Tratado, consiguiendo aeroplanos, artillería y aún gases venenosos de Italia.

En la conferencia del Desarme, Turquía atacó las cláusulas del Tratado de Lausanne que creó zonas desmilitarizadas en los Dardanelos y en el Bosforo. Rusia apoya los esfuerzos de Turquía para obtener el derecho de fortificar esos estrechos, a lo que se oponen Gran Gretaña e Italia.

El Tratada de Neuilly redujo el ejército búlgaro a 25.000 hombres, efectivos, que sin embargo, según se dice, han sido excedidos, recibiendo Bulgaria material bélico procedentes de Italia.

El reciente memorándum de Bulgaria a la Liga, acusando a Turquía de concentrar tropas en la frontera, es interpretado como un nuevo movimiento de la camarilla militar búlgara, para desprenderse de las trabas que le impone el Tratado, especialmente en cuanto se refiere a la zona desmilitarizada de Tracia.

Visto lo que precede, los observadores temen que la acción de Hitler intensifique las exigencias de esos cuatro países.

EL SOVIET QUIERE ASEGURAR LA PAZ EN LA EUROPA ORIENTAL

MOSCU, 17. — (U. P.)— La acción adoptada por Alemania ha aumentado considerablemente la importancia de la próxima visita del capitán Eden, quien será recibido personalmente por Stalin.

La importancia primordial de la visita del capitán Eden, desde el punto de vista soviético, es la estabilización de la paz en la Europa Oriental, la que no puede dejar de ser afectada en forma adversa por el rearme alemán.

El Ministro de Relaciones Exteriores no ha emitido comentario alguno al respecto; sin embargo, la prensa soviética, que refleja la actitud oficial, ve en esta decisión una nueva prueba de las intenciones agresivas de Alemania.

"Pravda", dice en un editorial, que lo más significativo del hecho no está en el rearme mismo, que se lleva a cabo desde hace dos años, sino que "significa un nuevo paso del imperialismo alemán, mucho más recalcado por su naturaleza demostrativa. Hitler declaró solamente que el Tratado de Versalles no era sino un "mero pedazo de papel". El fascismo alemá se afirma y se alista para la guerra".

EN ITALIA SE DESEA UNA ACCION SABIA Y ENERGICA

ROMA, 17. — (U. P.) — Se espera que el intercambio de opiniones habido, durante todo el día y por telégrafo, entre Londres, París y Roma, culminará con conversaciones que, a principios de la semana, celebrarán Mussolini, Suvich, Sir Eric Drummond y M. de Chambrun.

Los funcionarios observan la mayor reserva y la prensa se muestra muy moderada, pero el pueblo, en general, opina libremente que la situación es sumamente grave, y que exije una sabia dirección y una acción enérgica.

LA ACTITUD ALEMANA PODRIA HACER PELIGRAR TODA LA MAQUINARIA DE LA PAZ, INCITANDO A ARMARSE A BULGARIA, AUSTRIA, HUNGRIA Y TURQUIA

ESTADOS UNIDOS Y EL SOVIET, PIENSAN EN UN POSIBLE CONFLICTO ALEMAN-RUSO-JAPONES

Se afirma en alta voz que las suavidades diplomáticas son inútiles cuando se trata de un país acostumbrado a ceder solamente ante la fuerza, y en general se espera que Alemania jugará en breve su última carta, anunciando su resolución de crear también una potente marina, completando así la destrucción del Tratado de Versalles.

En plena conciencia de los desastres que significaría una nueva guerra europea, se aboga abiertamente en favor del bloqueo económico como medida preliminar destinada a inducir a Alemania a abandonar su actitud desafiante.

Por doquier se nota la satisfacción causada por el hecho de que Italia se encuentre completamente preparada, para el caso en que sucediera lo peor que puede esperarse, calculándose que podría enviar de siete a ocho millones de hombres al campo de batalla, mientras que su organización le permitiría no depender sino de sus recursos agrícolas e industriales.

Se expresan simpatías por Francia e Inglaterra, países con los cuales los italianos se sienten unidos por una absoluta solidaridad existiendo la convicción de que presentando un frente unido, los tres países podrán hacer frente a la peligrosa situación.

ESTADOS UNIDOS TEME UN CONFLICTO SOVIETICO-ALEMAN

WASHNGTON, 17. — (U. P.) — Los funcionarios se mantienen en continuo contacto con los acontecimientos que se desarrollan en la situación europea, pero esperan conocer la iniciativa que tomará la Europa.

A pesar de ser día domingo, el Departamento de Estado ha permanecido abierto todo el día, recibiéndose en él numerosos despachos, pero no ha habido consultas entre los diferentes Ministros.

Las personas bien informadas creen que la ansiedad que se observa en esta capital es motivada por la posibilidad que el movimiento alemán sea el precursor de un choque definitivo con Rusia, en el cual el Japón se vería también implicado, por la espalda de los Soviets.

Durante todo el mes los diplomáticos han considerado que todos los acontecimientos se desarrollan en esa dirección, figurando Polonia como posible aliada de Alemania. Sin embargo, los funcionarios han manifestado, en forma ostensible, que su interés gira alrededor de la repercusión que tendrá la decisión alemana en la estabilidad general de Europa, en la Conferencia del Desarme, y en los compromisos sobre armamentos que significa para Alemania el Tratado firmado en 1912 con los Estados Unidos, y que contiene cláusulas similares al del Tratado de Versalles.

En las esferas bien informadas, se hacen conjeturas respecto del posible conflicto soviético-alemán, insinuándose que Francia e Italia permitirían una salida alemana hacia el este siempre que ello no perturbara la Europa Central y Occidental.

Se ha insinuado que Alemania podría recuperar el corredor polaco dándose a Polonia, en cambio, una salida al mar, hacia el este, a través de Lituania.

Se ha insinuado también, que, posiblemente G. Bretaña accedería a esto con el propósito de debilitar a los Soviets que, según se dice, estarían infiltrándoes en la India. El Japón podría colaborar en esto, atacando a los Soviets y reforzando su posición en el Extremo Oriente, mediante la ocupación de las provincias marítimas soviéticas, con lo que pondría término a la posibilidad de ataques aéreos de las ciudades industriales niponas desde Vladivostok.

Mr. Borah ha manifestado que esas opiniones son meras "conjeturas" si bien admitió que la acción alemana tiende a hacer revivir el sistema de equilibrio de las potencias, tal como existía antes de la guerra.

COMENTARIOS DE LA PRENSA FRANCESA

PARIS, 17. — (U. P.) — El diario semi-oficial "Le Temps" ataca violentamente la decisión militar alemana, y hace la siguiente advertencia:

"Las potencias directamente interesadas en el mantenimiento de la paz no deben permanecer indiferentes ante semejante explosión. Alemania ha dado a conocer su juego y ha sembrado la alarma en la opinión internacional".

Más adelante, denuncia la acción adoptada en los más enérgicos términos y asegura:

"En la proclama dirigida al pueblo alemán, no hay un solo argumento, una sola palabra que constituya una justificación honrada y sincera de la decisión".

PARIS, 17. — (U. P.) — El diario "Le Matin" dice: "Alemania ha seguido una política que ha tenido ya éxito: ella golpeó la mesa con su puño y tendió sus cartas".

AUSTRIA IMITARA EL EJEMPLO ALEMAN

VIENA, 17. — (U. P.) — Austria tiene la intención de imitar, a la brevedad posible el ejemplo dado por Alemania.

Ya ha dado el primer paso en ese sentido, o sea la introducción, en principio, del servicio militar para todos los ciudadanos que aspiren a desempeñar puestos públicos.

En todo el año, ninguna actividad del gobierno de Berlín ha despertado tanto abierto entusiasmo en Austria como su decisión de armarse. Por el momento han quedado olvidadas las frecuentes amenazas de Alemania contra la independencia de Austria, como también la amistad francesa, que había sido cultivada con tanto cuidado.

Hungría y Bulgaria, se manifiestan igualmente favorables a la acción de Alemania contra el Tratado de Versalles.

Rumania y Sureslavia observan los acontecimientos, si bien tienen aún ambos pies en el camino francés, tienen en cambio ambas mirandas listas para estrechar la de Alemania, si la hegemonía continental francesa de la post-guerra sigue decreciendo grándose.

Por su parte, Checoeslovaquia continúa de parte de Francia, reflejando su malestar y temor.

CONSEJO DE EMERGENCIA DE LA LIGA

PARIS, 17 (U. P.)— Personas bien informadas opinan que probablemente se citará a reunión al Consejo de la Liga de Ginebra, con respecto a la actitud de Alemania. En tal caso se tratarían muy importantes decisiones, no sólo por el Consejo, sino también por las naciones que han participado en las conversaciones multilaterales sobre la organización de la "Liga de los Pueblos Pacíficos", como una contestación a la amenaza alemana.

Se predice que se hará todo lo posible para apurar la conclusión del pacto danubiano y de "Locarno oriental".

A pesar de los desmentidos oficiales, circulan persistentes rumores, según los cuales, el Ministro de Relaciones Exteriores, M. Laval, se dirigirá pronto a Moscú para negociar un nuevo pacto franco-ruso.

PERU

DEL TODO SOLUCIONADO QUEDO EL INCIDENTE DE LETICIA

Las relaciones perú-colombianas son cada día más cordiales

LIMA, 17 (U. P.)—El Encargado de Negocios de Colombia, a petición de don Julio Prado, que representó a Bogotá en las fiestas del cuarto centenario de la fundación de Lima, publicó un desmentido para establecer que el señor Prado no es autor de la declaración que publicó "El País", de Bogotá, sobre la situación política interna del Perú, y que ese diario atribuye al señor Prado. El desmentido declara que la declaración en cuestión es "apócrifa".

LIMA, 17 (U. P.)—El Ministro del Perú en Bogotá, don Víctor Andrés Belaunde, quien arribó ayer a esta capital, se manifiesta muy favorablemente impresionado sobre las futuras relaciones perú-colombianas. Cree que el Tratado de Leticia será ratificado en el nuevo período de sesiones del Congreso colombiano que se inicia el 20 de julio próximo.

Refiriéndose al último incidente que provocaron las tropas colombianas al disparar sobre una embarcación fluvial de propiedad de un peruano que reside en Leticia, dijo que ha sido satisfactoriamente solucionado. Puso de relieve que el Gobierno de Bogotá, tan pronto que supo del incidente, impartió instrucciones a las autoridades colombianas en Leticia, en el sentido de que adopten medidas para evitar futuros incidentes, que podrían poner en peligro las cordiales relaciones existentes entre el Perú y Colombia.

EL GOBIERNO CONFISCO LAS CUENTAS BANCARIAS DE LOS GRUPOS REVOLUCIONARIOS DE OBREROS

HABANA, 17 (U. P.)— La dictadura militar ha dado el más fuerte golpe del año a las organizaciones obreras, al ordenar la confiscación de las cuentas bancarias y todas las propiedades pertenecientes a los sindicatos, uniones obreras y Frente Unidos, que violan la ley referente a la huelga, medida que afecta a casi todas las organizaciones obreras, dejándolas prácticamente impotentes.

FRANCIA

La ayuda francesa ha salvado el franco belga

PARIS, 17 (U. P.)—A las 11 horas se iniciaron en casa del Premier las conversaciones entre los representantes de Francia y Bélgica, sobre asuntos monetarios.

Se tiene entendido que los delegados belgas hicieron notar la urgencia que existía de tomar una determinación rápida para salvar el franco belga, y solicitaron que Francia concediera un empréstito de 4.000.000,000 de francos, como asimismo se hiciera una reducción de tarifas aduaneras, y se tomaran otras medidas económicas.

Las conversaciones continuarán durante todo el día, regresando los delegados belgas en la tarde. El Premier Theunis dará cuenta sobre el resultado de las conversaciones en la reunión de Gabinete que ha sido convocada con carácter de urgente para mañana lunes a las 10 horas.

Al término de las conversaciones de la mañana, el Premier Hyman declaró: "El franco belga está salvado". Los Ministros franceses se negaron a hacer declaraciones.

PARIS, 17 (U. P.)—Después del término de la conferencia franco-belga, el Premier Flandin emitió un comunicado, en el que indica que el franco belga ha sido salvado, y que Bélgica permanecerá dentro del bloc de los países que mantienen el padrón oro.

El comunicado entregado por M. Flandin dice:

"Después de la relación sobre la situación general económica y monetaria de Bélgica hecha por el Premier Theunis, los dos Gobiernos se encontraron en completo acuerdo en que había que defender los circulantes de los países del bloc de oro contra las especulaciones. Los Ministros belgas explicaron a sus colegas franceses las medidas que habían acordado tomar con este fin".

Agrega el comunicado:

"Los dos Gobiernos reconocieron también la necesidad que se procediera activamente a la ampliación de los intercambios comerciales y la apertura de los mercados con el objeto de estabilizar las monedas. Durante su estada en París, el Premier Hyman conferenció con los Ministros franceses de Relaciones Exteriores y Trabajo con respecto tanto a los problemas fronterizos, como del trabajo, los cuales serán objeto de negociaciones dentro de poco entre ambos países".

Inmediatamente después de la conferencia, que terminó a las 17.30 horas, la delegación belga se dirigió en automóvil a la estación, donde se embarcó para Bruselas, pues mañana antes de mediodía se efectuará una importante reunión de Gabinete.

En fuentes fidedignas se dice que el arreglo franco-belga es una maniobra técnica. El Banco de Francia otorgará al Banco Nacional de Bélgica un crédito, aparentemente ilimitado, para la defensa de Bélgica. Se entiende que el Banco Nacional de Bélgica combatió enérgicamente las especulaciones, y manifestó que si no podía mantener sus reservas de oro se produciría una situación calamitosa para Bélgica; pero ahora se cree que se ha contrarrestado la acción de los especuladores y que el Banco Nacional de Bélgica se encuentra firme. En consecuencia, el apoyo de Francia bastaría para restablecer el equilibrio de ese Banco, no habiendo necesidad de otorgarle mucho crédito.

FUERON ENCONTRADOS RENARD Y SUS ACOMPAÑANTES

PARIS, 17 (U. P.)— Se informa oficialmente que aún no se ha encontrado huella alguna del trimotor de Renard. Nuevas patrullas de aeroplanos han salido a las 7 de la mañana, desde Banqui, para volar sobre la región de Bateke.

PARIS, 17 (U. P.)— El Ministerio del Aire declaró a la United Press que Renard había enviado un lacónico radiograma, anunciando que había tenido un aterrizaje forzoso en Mimongo, al norte de Moulla, sin novedad.

El Ministerio del Aire sostiene que el Gobernador General, Edouard Renard, su esposa y los tres oficiales que se habían perdido en el centro del Africa Occidental informaron estar a salvo en Mimongo, al norte de Moulla.

Agrega el comunicado que aparentemente habían logrado levantar una estación provisoria de transmisión radiotelegráfica, que les permitió enviar un corto mensaje sin mayores detalles. Aviones con alimentos, repuestos y mecánicos han partido al sitio desolado en que se vieron obligados a aterrizar.

ITALIA Y ABISINIA NO SE ENTIENDEN AÚN

GINEBRA, 17. (U. P.) — El Gobierno de Abisinia envió una nota a la Sociedad de las Naciones, solicitando al Consejo que intervenga en la disputa Italo-Abisinia, y según se informa la nota declara que las negociaciones directas no han progresado como se esperaba, por esta razón, solicitan al Consejo, que proceda a tratar la apelación presentada por Abisinia en enero, y sobre la cual el Consejo suspendió la acción en espera del resultado de las negociaciones directas.

La nota cree una situación [illegible] licado, puesto que en enero [illegible] sado, Italia declaró que no [illegible] leraría la intervención de la Liga en el conflicto con Abisinia.

Se cree que esta demora [illegible] ción de parte de Abisinia [illegible] do inspirada, primero, por el [illegible] o deseo de aceptar las demandas hechas por Italia de [illegible] ciones y explicaciones por el incidente de Ualual y, segundo, por la alarma causada por el movimiento de tropas italianas.

Se cree que la apelación será discutida en la sesión de [illegible] que tendrá el Consejo de la Liga.

GRECIA

VENIZELOS QUIERE PASAR SUS ULTIMOS AÑOS EN UNA ISLA ITALIANA

Dice que la revolución se perdió porque la flota sublevada se fué a Cavalla en lugar de presentarse en Salónica

RODAS,17. (U. P.) — Venizelos no es ya sino un hombre anciano, cansado y vencido, cuyo único deseo es vivir en un retiro pacífico, alejado de la política griega.

En una entrevista concedida hoy exclusivamente el corresponsal de la United Press, Venizelos hizo las siguientes declaraciones:

"¿Cuáles son mis planes para el futuro? Es inútil hablar de ellos; ya no tengo ilusiones para el futuro, y mi edad no me permite cegarme. He decidido abandonar la política y he solicitado de Italia que autorice a mis amigos y a mí mismo, vivir en una de las islas del Dodecaneso. Por ahora, espero la respuesta de Roma".

Venizelos conversó largamente sobre las causas de la rebelión, sobre su fracaso y, según él, sobre como se vió obligado a participar en ella.

"Siempre me había opuesto al empleo de la fuerza — dijo—. Había insistido simplemente en que el elemento republicano debiera haberse organizado [illegible] para así poderse oponer con [illegible] yor eficacia a cualquiera [illegible] va de uno o más partidos [illegible] ra imponer una dictadura [illegible] objeto de abolir la República [illegible] de restaurar la monarquía.

"Durante los últimos años [illegible] ses, me había negado a [illegible] la dirección del movimiento [illegible] publicano por varias razones [illegible] siendo una de ellas mi edad [illegible] me había decidido a abandonar para siempre la política".

Venizelos agregó que, en [illegible] de respetar su voluntad, la [illegible] ta rebelde había ido a Creta [illegible] el propósito de ejercer una [illegible] sión moral sobre él y obligarlo [illegible] que encabezara la sublevación.

"Dije a los amotinados — [illegible] tinuó — que no los podía [illegible] cabezar, pero cuando supe que [illegible] Gobierno había lanzado una [illegible] clama, calificando de pirata [illegible] los sublevados, no pude soportar [illegible] que se tratara así a oficiales [illegible] distinguidos y, en consecuencia, [illegible] envié un radiograma a los [illegible] bloqueados, aconsejándoles que [illegible] traslaran a mi declaración [illegible] tiva, había resuelto unirme [illegible] ellos y ayudarlos.

"Sin embargo, la sublevación [illegible] estaba condenada desde el principio a un fracaso por que la flota cometió el error de dirigirse a Cavalla en lugar de ir a Salónica".

Gran Bretaña

EL EX REY DE GRECIA IRA AL JUBILEO DE JORGE V

LONDRES, 17.—(U. P.) — Se ha informado que el ex Rey Alberto de Grecia, al volver a Europa, después de una cacería de tigres en la India, se reunirá, posiblemente, con la ex Reina Isabel, quien se ha dirigido, probablemente, de Bucarest hacia Alejandría. Este viaje tiene por objeto reunirse para seguir ambos hacia Londres para asistir a las celebraciones del jubileo del Rey Jorge V.

NOTAS DEPORTIVAS

FOOTBALL

BUENOS AIRES, 17. (U. P.) — Resultados de los partidos de la Primera División Profesional de la Asociación Argentina de Football jugados en la tarde de hoy:

San Lorenzo Almagro 5 Talleres 1.
Boca Juniors 2 Vélez Sarfield 1
Independiente 4 Gimnasia Esgrima 1.
Argentino Juniors 2 Tigre 1.
Chacarita Juniors 3 Atlanta 0.
River Plate 2 Platense 1.
Estudiantes La Plata 3 Racing 2.
Ferrocarril Oeste 1 Quilmes 1.
Huracán 6 Lanus 0.

INFORMACIONES CABLEGRAFICAS DEL EXTERIOR

DE NUESTROS CORRESPONSALES ESPECIALES; DE THE UNITED PRESS ASSOCS., VIAS ALL AMERICA CABLES Y WEST COATS CABLE; DE TRANSOCEAN (RADIOGRAMAS) Y DE STAMPA ITALIANA.

EL DIA DEL RECUERDO DE LOS HEROES EN EL TEATRO DE LA OPERA

BERLIN, 17 (U. P.)— Hoy domingo, Alemania ha surgido, cual una mariposa militar, de su capullo formado por el Tratado de Versalles.

En el "Día del Recuerdo de los Héroes de la Guerra", en que se honra la memoria de los caídos en la guerra mundial, no estaba en la actitud de las tropas de asalto la causa ostensible de ese resurgimiento militar, sino en la declaración de la implantación del servicio militar universal, hecha ayer sábado por Hitler, cuyo estímulo se reflejaba en la actitud de todos, hombres, mujeres y niños.

Los oficiales de la Reichswehr, de las tropas de asalto, de la aviación y de la policía, con toda la pompa y seguridad en sí mismos de antes de la guerra, cruzaban velozmente las calles, en potentes automóviles, mientras que, sobre las cabezas, aeroplanos militares, pintados de gris, cruzaban el cielo.

El Fuehrer Canciller Hitler asistió a la solemne ceremonia celebrada en el Teatro de la Opera, donde el general Blomberg, Ministro de la Guerra, pronunció un discurso, en que rindió homenaje a los muertos de la guerra, recordando especialmente la labor del mariscal Hindenburg, como también, en términos encomiásticos, la de Ludendorff.

Blomberg, al referirse a la proclama lanzada ayer, sobre la ley militar, aprobada por el Gabinete, dijo:

"La reintroducción del servicio militar en Alemania ha creado la base de la seguridad del Reich, y por eso el Ejército está a punto de llegar a ser lo que ha sido y lo que debe ser, o sea, desde el punto de vista interno, una escuela que, en toda la nación, enseñará a los jóvenes a ser disciplinados y leales, y, en cuanto a su aspecto internacional, un defensor del Reich, en pie de igualdad con todas las otras naciones".

Después de rendir tributo a los muertos alemanes en la guerra mundial y a los "mártires del movimiento nacional - socialista, a los cuales se debe el nuevo Reich y esta celebración", el general Blomberg se refirió en términos encomiásticos a la memoria del mariscal Hindenburg y sus compañeros que aun viven, y "especialmente al hombre que estuvo a su lado y, a través de la heroica historia de la gran guerra, llevó sobre sus hombres el peso del mundo, lo mismo que Atlas. Inclinémosnos antes von Ludendorff".

Agregó que la más dolorosa de las heridas que Alemania había recibido, o sea, la pérdida de su condición de igualdad con las otras naciones, se encontraba ahora cicatrizada. "El sacrificio de nuestros soldados—dijo—no pudo salvar al antiguo Reich, pero la derrota no consutuye algo definitivo; lo importante es lo que hace una nación de su derrota. Alemania no dejó que muriera su propósito y ahora ha alcanzado una igualdad completa en todos los terrenos, y en especial, en lo que se refiere a la defensa nacional".

En repetidas ocasiones recalcó el Ministro de Defensa, las pacíficas intenciones de Alemania. "Consideremos — manifestó — la guerra mundial como un desastre, cuya vuelta estamos resueltos a impedir. La Europa ha llegado a ser demasiado pequeña para servir como campo de batalla y las armas son actualmente tan poderosas que una guerra equivaldría a la destrucción de todos. Nosotros los alemanes, no buscamos la revancha, por cuanto durante los cuatro años de guerra hemos cosechado gloria suficiente para varios siglos. Creemos que los acontecimientos pacíficos que se han desarrollado en Europa han hecho que el derecho de vida de todas las naciones sea respetado, sin tomar en cuenta reglamentaciones anticuadas".

Blomberg terminó su discurso con el lema: "Alemania pacífica en la Europa pacífica".

En seguida, una vez terminado el discurso del Ministro, la concurrencia se puso de pie en honor de la bandera del antiguo ejército imperial y la orquesta tocó la canción: "Yo tenía un camarada".

ALEMANIA

Un espectáculo propio de los tiempos de Guillermo II presenció ayer Berlin

Después de la celebración del Día de los Héroes en el Teatro de la Opera, se verificó la parada militar más grande después de la guerra, y la condecoración de las banderas de los regimientos que lucharon entonces

SE CREE QUE LUDENDORF SERIA LLAMADO A COLABORAR EN LA ORGANIZACION DEL NUEVO EJERCITO. — LOS PASTORES DEL SINODO PRUSIANO ESTAN DETENIDOS EN SUS CASAS

Uno de los incidentes más notables de la ceremonia del teatro de la Opera, fué la referencia que, en su discurso, hizo el general Blomberg, al general von Ludendorff, referencia que dió lugar a animadas discusiones, en el foyer del teatro, después de la ceremonia, siendo opinión frecuentemente expresada, la de que el Gobierno tenía la intención de volver a llamar a von Ludendorff, uno de los más hábiles expertos militares que existen, para que colabore en la reorganización del Ejército.

GRAN PARADA MILITAR

BERLIN, 17 — (U. P.)—Después del acto oficial celebrado en el Teatro de la Opera, se verificó la revista mejor preparada y de mayor carácter militar realizada en Alemania después de la guerra.

8,000 soldados pertenecientes a la infantería de la Reichswehr, un escuadrón de caballería, seis baterías de piezas motorizadas de artillería de campaña de 75 milímetros (autorizadas por el Tratado de Versalles) y dos compañías de ametralladoras motociclistas fueron revistados por Hitler, a quien acompañaban el general Blomberg, el Mariscal von Fritsch, el almirante Raeder, el general Goering y otros prominentes miembros del Gobierno.

Después de la revista, Hitler, acompañado del general Blomberg, siguió lentamente, en un automóvil abierto, por la Unter den Linden, sonriendo a la multitud que le aclamaba, lo mismo que al general Goering y otros prominentes jefes nazis, como también al ex Príncipe de la Corona, que asistió a la revista en su antiguo uniforme de húsar, y que estrechó la mano del Fuehrer.

Hitler y el general Blomberg revistaron las tropas desde la plataforma del monumento elevado a la memoria de los caídos en la guerra, frente al edificio del Teatro de la Opera, mientras que los invitados, en su mayoría miembros del Gobierno y jefes nazis, presenciaban la revista desde la terraza.

Cuando desfilaron las tropas, al son de marchas, Hitler alzó el brazo para hacerles el saludo nazi mientras que el Mariscal von Mackensen levantaba su bastón de Mariscal, el general Blimberg saludaba igualmente en forma militar y Herr Goering, ante e lasombro de todos, hacía también el saludo militar y no el nazi.

La revista ha puesto término a las celebraciones del día, después de dos ceremonias impresionantes: la primera, su reunión del Teatro de la Opera, en que Blomberg rindió tributo a los muertos de la guerra, y la segunda, en el Palacio Imperial, donde Hitler, acompañado de los generales Blomberg, Goering y Fritsch, del Mariscal von Mackensen y del almirante Raeder, pasó revista a la compañía de honor que llevaba las banderas de los regimientos alemanes que participaron en la guerra.

Von Mackensen, Blomberg, Goering, Fritsch y Raeder, colocaron la cruz de guerra a esas banderas mientras que las baterías les rendían honores con sus descargas.

Esta ceremonia constituye una reminiscencia de los días anteriores a la guerra, cuando una vez al año, el 4 de enero, el Kaiser, acompañado de sus hijos, salía del Palacio para encontrarse con las más prominentes personalidades, incluyéndose entre estas a los generales del ejército, que lo saludaban. La diferencia principal era que hoy los uniformes eran menos lujosos.

HITLER EN MUNICH

MUNICH, 17.— (U. P.) —El Canciller del Reich, Adolf Hitler, llegó inesperadamente esta tarde a Munich, donde fué aclamado con mayor entusiasmo, si se quiere, que en Berlín.

Cuando se supieron en la mañana de hoy las noticias que el Fuehrer venía a Munich, se notó gran entusiasmo en las calles que desde el aeródromo convergen al centro de la ciudad, las que aproximadamente se cubrieron con arcos con guirnaldas desde las cuales pendían millones de pequeñas swásticas.

La muchedumbre durante siete horas llenaba las veredas. Poco después Hitler, desde su hotel, revistó el desfile triunfal de 10,000 personas incluyendo tropas del Reichswehr, organizaciones del partido, guardias de Asalto, entre los cuales habían destacamentos de la Legión Austriaca. Hitler, se espera que esta noche se dirija a la montaña acompañado de Ribbentrop.

DETENIDOS LOS PASTORES DEL SINODO PRUSIANO

BERLIN, 17.— (U. P.)— La policía secreta detuvo a cuatro pastores de la Iglesia Evangélica en esta capital, y a otros tantos en diferentes partes de la provincia, después que el Sínodo Prusiano acordó emitir un manifiesto durante los servicios de hoy domingo contra el nuevo organismo.

Nota de la redacción.— Esta expresión se refiere a la acusación de los pastores que no aceptan la Iglesia Evangélica alemana, contra ésta, sosteniendo que ha transferido la devoción a Dios por una devoción a Alemania y al régimen político imperante.

Centenares de pastores en todo Prusia, incluyendo 60 en la ciudad de Berlín, se encuentran bajo custodia en sus respectivas casas.

Entre los detenidos figuran los pastores Hildebrand Petersen, el pastor Vogel del villorio de Dobrikow. Entre los que están bajo custodia en sus casas, se encuentran Oscar Jacobi, de la Iglesia Kaiser Guillermo de Berlín. La policía secreta visitó a todos los miembros de la oposición y les hizo prometer que no lerían el manifiesto, en vista de la negativa de éstos se les informó que no se les permitiría abandonar sus casas antes del lunes en la mañana. Los que rehusaron obedecer estas órdenes, fueron detenidos.

El Superintendente Bronisch, que ofició en lugar de Jacobi, pidió a los miembros de la Congregación que "rezaran por el hermano Jacobi, a quien se le impidió por medio de la violencia que se presentara entre nosotros". Después del servicio, numerosos fieles se dirigieron a la residencia de Jacobi, ovacionándolo.

No ha sido Alemania la primera en faltar al tratado de Versalles

Asegura, semi oficialmente, la "Correspondencia Diplomática y Política". — "Lo que Alemania desea, es ser tratada como igual entre iguales"

(Servicio especial de la Agencia Transocean)

BERLIN, 17.—(Transocean).—Por la falta absoluta, hasta ahora, de la evidencia de que un país, casi completamente desarmado, no tiene nada que temer de sus vecinos, no ha sido más que una urgencia elemental de una gran nación hacia su propia preservación, que ha obligado al Gabinete alemán a tomar la decisión de introducir nuevamente el servicio militar general, dice la oficialmente inspirada "Correspondencia Diplomática y Política" en su comentario sobre las razones que condujeron a la actuación del Gobierno. A pesar de que el derecho natural de Alemania a su propia seguridad ha sido repetidamente reconocido por declaraciones inequívocas al respecto, el vacío entre la teoría y la práctica llega a ser siempre más ancho y la situación más insostenible. Por eso, continúa la "Correspondencia", la decisión del Gobierno alemán no puede haber sido ninguna sorpresa para un observador imparcial, con excepción tal vez respecto al tiempo de su proclamación. Pero esto también era justificado por las circunstancias.

Por meses, Alemania había observado, ansiosa aunque pacientemente, a las demás grandes potencias efectuando aumentos decisivos en sus armamentos. Algunas de estas potencias estaban bajo la obligación de su promesa definitiva de desarmarse, hecha al firmar el Tratado de Versalles, y a lo menos no deberían aumentar sus armamentos; otras estaban moralmente comprometidas por su participación en la conferencia internacional de desarme. Solamente por tal estado de la situación, Alemania, como la última potencia, se ha decidido a afrontar las realidades y poner la defensa de su territorio sobre una base más amplia, y aun esta base, tal como está fijada ahora, y esto no se debe olvidar, no es más de lo que, para el resto del mundo, significaba el punto de partida para los recientes aumentos de sus armamentos.

De esta manera, la actuación de Alemania, que, necesariamente debería ser independiente, no es ningún ataque a la balanza del poder, sino contrariamete, el comienzo de un desarrollo sano, que termina con las incertidumbres y los peligros de la situación actual, y que creará la balanza efectiva que ,durante los últimos 15 años, ha faltado en Europa.

Este establecimiento de la igualdad, respecto a la defensa, proveerá una base clara para las discusiones venideras, en las cuales todas las partes interesadas deberían arrostrar las realidades tal como están. Alemania estaba y está preparada para aceptar cualquiera limitación, siempre que las demás naciones también las acepten para ellas. Alemania jamás ha pedido otra cosa que ser tratada como igual entre iguales.

ROMA, 17.—Las condiciones actuales de la sericultura italiana. Desde 1922 hasta 1932 la cantidad de estas exportepente, un problema de gran interés para la economía nacional, porque en determinadas condiciones, representa un factor decisivo en la marcha de la balanza comercial italiana. Desde 1922 hasta 1932 la cantidad deestas exportaciones ha alcanzado a 24.200 millones de liras.

En estos últimos años, la producción ha disminuído considerablemente y, junto con la producción, han disminuído los precios. Mientras antes de la guerra un kilo de capullos del gusano de seda se vendía por 40 y 50 liras, y en 1920 se llegó al máximum de 500 liras por kilo, y la prolos precios precipitaron hasta 30 liras por kilo, y la producción fué decayendo de esta forma: en 1930, seis millones de kilos; en 1931, cinco millones, y en 1932, tres millones. Esto se debe, ante todo, a la perniciosa competencia japonesa y al hecho de que el público hoy se orienta, con pereferencia, hacia el "rayon", es decir, la seda artificial, que es muy usada, especialmente en las tapicerías y en los adornos en general.

Por lo tanto la Corporación de los productos textiles se encuentra frente a un problema muy difícil y grave por cierto: deberá como primera medida, detener eventualmente la disminución de la producción de los capullos, con la cual se vinculan grandes intereses de los sectores agrícolas e industriales.

Otro problema que la Corporación deberá examinar, es el que se refiere a la conveniencia de intensificar la exportación de los hilados de seda, o bien, la colocación adecuada en el solo mercado nacional de las manufacturas de seda. Además deberá reglamentar las semillas de los gusanos, disminuyendo las razas, a fin de dar a la producción un carácter uniforme, e intensificar la producción especializada de los morales en algunas regiones cuyo clima es particularmente favorable al respecto. Deberá también ser reorganizada la industria de la hilandería.

Ya en 1929, el Gobierno, a fin de contrarrestar la disminución de la producción sérica, tomó importantes y benéficas medidas, creando el Sindicato para la defensa de la seda; la ley para la protección de la seda y los premios de integración para la venta y para los capullos, como asimismo el premio por cada kilo de seda vendido.

Al mismo tiempo, hay que reconocer que los fabricantes han demostrado un espíritu de alta comprensión, colaborando con el Gobierno para subsanar esta crisis de la seda, que no es sólo italiana, sino mundial, y se han preocupado, al mismo tiempo, de la suerte de los obreros, esforzándose para ocupar el mayor número posible, procediendo, entre otras medidas, a la abolición de las horas de trabajo extraordinario, a fin de dar trabajo a más operarios.—(Roma Press".

CIUDAD DEL VATICANO, 17.—Siguiendo el ejemplo del Gobierno italiano que ha prohibido el uso de las señales acústicas a los conductores de vehículos en la capital y otras ciudades de la Península, El Gobernador de la Ciudad del Vaticano ha establecido que también en ese territorio se cumpla esa ordenanza, de modo que Roma será verdaderamente la ciudad más silenciosa del mundo.—(Roma Press).

CHACO

BOLIVIA OBTUVO UNA IMPORTANTE VICTORIA EN VILLAMONTES

Regimientos paraguayos fueron aniquilados

LA PAZ, 17 (U. P.)— El general Peñaranda, Comandante en Jefe del Ejército Boliviano, informa que en el ala izquierda de Villa Montes, los bolivianos obtuvieron una gran victoria, cayendo sorpresivamente por la espalda sobre las tropas paraguayas, aniquilando cuatro regimientos, capturando numerosos prisioneros y enormes cantidades de material bélico y catorce kilómetros de trincheras paraguayas.

El Comando del Ejército en Villa Montes entregó el siguiente comunicado: "Las tropas bolivianas en brillantes asaltos irrumpieron sobre las líneas paraguayas, capturando catorce kilómetros de trincheras. Las tropas bolivianas cayeron por la espalda sobre el Ejército paraguayo, consiguiendo cercar varias unidades, capturando numerosos prisioneros. Aniquilamos los regimientos paraguayos Sauces, Corrales, 21 de Mayo e Itaibaté. La Cruz Roja boliviana, en estos instantes recoge centenares de cadáveres para darles sepultura. Capturamos, asimismo, numerosas ametralladoras pesadas y livianas, fusiles, morteros, cajones de municiones, elementos de zapadores y valiosa documentación.

Las tropas bolivianas combatieron denodadamente y entraron al asalto con incontenible ímpetu, no obstante que las líneas paraguayas se hallaban protegidas por densas alambradas y una cortina de vigoroso fuego".

Entusiastas manifestaciones recorren la ciudad entonando la Canción Nacional y reina indescriptible júbilo por la victoria boliviana de Villa Montes. El Presidente de la República envió al comandante de las tropas una elogiosa felicitación. El Comando del Ejército citó en la orden del día a todas las tropas que participaron en el combate.

SOCIEDAD DE LAS NACIONES

"FRANCIA NO HA ENTRADO EN LA CARRERA DE ARMAMENTOS",

declara el Ministro sin Cartera, Herriot

TOURCOING, 17. — (U. P.) — El ex Premier Herriot pronunció un discurso, en el cual, refiriéndose a la actitud de Alemania, y la fuerte adquisición de armamentos por otras naciones, dijo: "Todo señala una gran inquietud y mucha ansiedad; pero puedo asegurar que el Gobierno francés no perderá la cabeza. Debemos evitar dos cosas: provocaciones y negligencias".

Desmintió que Francia haya entrado a la carrera de armamentos, agregando: "Lo que nosotros deseamos es contar con el mínimum de efectivos necesarios para la defensa de nuestro territorio".

M. Herriot es actualmente miembro del actual Gobierno, como Ministro sin cartera.

España

SACERDOTE REVOLUCIONARIO DETENIDO

OVIEDO, 17.—(U. P.)—Se ha detenido al Párroco de Santullano de las Regueras por hallársele en su domicilioi un fusil, doscientos cartuchos, y sospecharse que conoce el lugar en que los revolucionarios escondieron los millones que hurtaron de la sucursal del Banco de España.

25 PENAS DE MUERTE

OVIEDO, 17.—(U. P.)—Para los primeros días de abril se anuncia la celebración del Consejo de Guerra de los sucesos de Turon, en el cual figuran 76 procesados. El Fiscal ha solicitado 25 penas de muerte y 41 de reclusión perpetua.

ESTADOS UNIDOS

LOS EDUCADORES CHILENOS SERAN FESTEJADOS POR LA UNION PANAMERICANA

WASHINGTON, 17 (U. P.) —Con la recepción de hoy en la Unión Panamericana, se inicia la serie de agasajos que habrá en el curso de esta semana en honor de los educadores chilenos que preside el Rector de la Universidad de Chile, don Juvenal Hernández. Los agasajos incluyen un almuerzo que ofrecerá mañana el Consejo Americano de Educación, al cual asistirán el Secretario del Departamento de Estado, Mr. Hull, y el Secretario del Departamento de lo Interior, Mr. Ickes, acompañados de sus esposas. El director de la Unión Panamericana, Mr. Rowe, también les ofrecerá un almuerzo, y después habrá una recepción y un almuerzo en su honor en la Embajada de Chile.

EXPORTACIONES AMERICANAS

WASHINGTON, 17 (U. P.) —El Departamento de Comercio revela que las naciones americanas son las que han aumentado más sus exportaciones en 1935. Las exportaciones de los Estados Unidos han aumentado en 27 por ciento, sobre la base de su valor en dólares, en comparación con 1933. Comparativamente, las de la Argentina subieron 28 por cierto; las de Chile, 49; las del Brasil, 23; las de Méjico, 82; y las del Canadá, 23, mientras las del Reino Unido experimentaron un aumento de 7 1|2 por ciento, y las del Japón, de 16. Por otra parte, las de Francia sufrieron una disminución de 3 y medio por ciento, y las de Italia, 14 por ciento. Las de las otras naciones oreras experimentaron descensos de menor consideración.

MURIO EL DESCUBRIDOR DE LA INSULINA

ABERDEEN, 17.—(U. P.) —Falleció, a la edad de 58 años, el profesor John James Rickard MacLeod, co-descubridor de la "insulina" con Sir Frederick Bating, descubrimiento que les valió el Premio Nobel de medicina en 1923.

AMARRAS
de todos los tipos para Correas de transmisión
OFRECEN A UD.:
MORRISON & CIA.
AHUMADA Nº 67 - TEL. 63263 - SANTIAGO

"OJO"
VENDO establecimiento motor Diesel 60 HP., dos chancadoras para piedras, transmisiones poleas, galpones y varias otras cosas.
CORREO 7, VALPARAISO, E. PEREZ.
18-M

Pontiac 1935
8 CILINDROS
6 CILINDROS

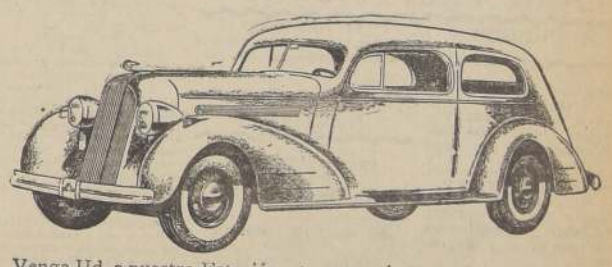

Venga Ud. a nuestra Estación de Servicio, a examinar estos bellos modelos de "PONTIAC" para 1935; verá una elegancia tal como jamás se había alcanzado hasta ahora en la industria del automóvil — nueva, enteramente distinta de todo lo anterior — la admirable interpretación del principio aerodinámico. Verá Ud. por primera vez el triunfo más notable en materia de carrocerías—el techo Fischer de acero macizo reforzado y de una pieza con la carrocería. Descubrirá un nuevo sistema de frenos hidráulicos—suaves, seguros, de triple blindaje — nuevos motores de 6 y 8 cilindros con pistones galvanizados, cojinetes de aliación de plata, y capaces de rendir 7 a 8 kilómetros con un litro de gasolina. Verá, en suma, coches que presentan una multitud de detalles de calidad, que jamás se habían reunido en automóviles de su precio.

Pida una demostración, y compruebe la enorme suavidad que proporciona la suspensión independiente DUBONNET 1935.

Unicos representantes:

COSTABAL, ECHENIQUE y Cía. Ltda.
RIQUELME 60
CASILLA 8029. —::— TELEFONO 81369.
TELEGRAMAS: "COSECHE".
Santiago, Chile

Tenazmente perseguidos, delincuentes de Santiago se dirigen a la frontera

En la batida extraordinaria del sábado, Investigaciones detuvo tan sólo quince sospechosos, entre los que se contaban algunos "lanzas"

Los tentáculos de la Policía se extienden sobre la ciudad, combatiendo de este modo la intensa ola de robos, que simboliza el que huye con el manojo de ganzúas...

Setenta detectives diseminados en los diversos barrios de la capital efectuaron ayer en la madrugada una nueva batida contra la delincuencia.

La batida fué dirigida por los inspectores Garaud y Gacitúa, quienes allanaron con sus hombres alrededor de veinte locales sospechosos, entre hoteles, restaurants, cabarets y cafeterías nocturnos.

¿NO HAY LADRONES?

De regreso a sus cuarteles, cerca de las cinco de la madrugada, las patrullas de policías sólo trajeron un reducido número de detenidos, que en suma no pasaban de quince, casi todos ellos calificados como **lanzas** o ladrones de poca monta, que actúan en las aglomeraciones y lugares concurridos, principalmente de noche. Investigaciones asegura que este resultado es consecuencia de las continuas y repetidas "razzias" que ha efectuado sobre los bajos fondos, las cuales, en la primera semana, dieron un promedio de cien a ciento cincuenta detenidos, diariamente.

ATRAVIESAN LA FRONTERA

Investigaciones anuncia, al mismo tiempo, que, en vista de la forma enérgica como está actuando, gran número de delincuentes de Santiago han atravesado la frontera, o se han dirigido a Valparaíso y ciudades del sur del país, cuyas policías han telegrafiado ya, dando cuenta de la presencia de varios delincuentes metropolitanos en sus respectivos sectores.

La misma repartición policial tiene conocimiento de que en la primera decena de marzo, varios monreros santiaguinos atravesaron la cordillera a pie, aprovechando la época propicia, por la ruta que habitualmente siguen los excursionistas internacionales.

EL USO DE ARMAS

En el curso de la semana, según informaciones de la SubPrefectura de Investigaciones, las patrullas de detectives se dedicaran a fiscalizar los permisos para cargar armas, y a detener a todas aquellas personas que las lleven clandestinamente. Se cree que en esta forma se evitará en lo posible los hechos sangrientos, por el estilo de los que ocuparon la atención pública en la semana pasada.

Vacuna contra el tifus quedará lista pronto

La preparan los Laboratorios de la Dirección General de Sanidad

La vacuna contra el tifus exantemático, inventada por el doctor Blanc, del Instituto Pasteur, de Argelia, se prepara en estos momentos en los Laboratorios de la Dirección General de Sanidad, aprovechando los cuyes inoculados con el virus que trajo al país el doctor don Roberto Donoso Reyes.

La Dirección de Sanidad está vivamente empeñada en que la vacuna quede lista cuanto antes, a fin de que sirva para los trabajos de defensa contra el tifus, que se iniciarán con motivo de la llegada del invierno.

Gauchos y huasos compitieron ayer en el Est. Militar

Ayer se efectuó en el Estadio Militar la presentación ecuestre que se había anunciado.

Poco antes de las 14, todas las aposentadurías del Estadio comenzaron a llenarse de concurrencia, dándose comienzo al espectáculo poco después de las 14, con bastante público.

A los acordes de una marcha militar, entraron a la cancha los gauchos Reinoso y Quiroga, a quienes otros huasos y un tropel de huasos con sus típicos arreos.

Después de una vuelta a la pista, se presentaron los huasos para optar al premio de la mejor presentación a la chilena. El jurado dió el premio al señor Luis Fabres, de Santiago, y el segundo al señor Julio de la Fuente, de Los Andes.

Tras este número, los huasos hicieron una lucida presentación de tirar el caballo a la rienda, las pruebas de la trova, el ocho y el retroceso. Tuvieron una lucida actuación los jinetes señores Fabres y de la Fuente, que obtuvieron los premios, y los señores Alejandro Ramírez y Curvas.

Los números de mayor emoción fueron, sin duda, los de amansadura de potrones chucaros. El amansador chileno, señor Maldonado, se destacó, y obtuvo los mejores aplausos de la tarde, amansando tres potrones argentinos bastante chucaros. Tras él, el gaucho Reinoso amansó por su parte, otros dos animales.

El resto de la jornada se dedicó a las boleadoras, enlazamiento de animales a la carrera y otras numerosas pruebas de a caballo, en que se lucieron argentinos y chilenos.

Poco después de las 18 se dió término a las presentaciones típicas de que hemos dado cuenta.

Dos años cumplió ayer la Asoc. de Ferroviarios Jubilados

La Asociación Santiago de la Junta Ejecutiva de Ferroviarios Jubilados de Chile, realizó ayer una fiesta para conmemorar el segundo aniversario de su existencia y celebrar la obtención de personería jurídica.

Además, de una gran concurrencia de socios, asistieron, especialmente invitados, don Nelson Bravo, Secretario Jefe de la Presidencia; don Ariemio Gutiérrez, vicepresidente del Senado; el diputado don Nicasio Retamales y el Director de la Caja de Previsión y Retiro de los FF. CC., don Roberto Vergara Donoso.

El presidente de la Asociación, don Neftalí Vallejos, hizo uso de la palabra en un conceptuoso discurso, en el cual abordó algunos interesantes puntos sobre las necesidades actuales de los ferroviarios jubilados. Cabe destacar, entre ellos, los siguientes: Necesidad de elevar las pensiones a un mínimo de $ 360 mensuales; reforma de la ley de cooperativas ferroviarias, en el sentido de aliviar la vida de inmediato; devolución de los descuentos llamados de los 50 meses, hechos por un decreto ilegal; que se convierta en ley de la República el proyecto de montepío elaborado por el ex Director de la Caja, Contralmirante Acevedo; y modificación de la ley de la Caja de Retiro en la parte que aplica el 8.6 para decretar las pensiones de jubilación.

LA JUNTA CALIFICADORA DEL EJERCITO

SE REUNIRA HOY

Hoy se reunirá la Junta Calificadora del Ejército, en el Cuartel General, a las 9 horas.

Presidirá las sesiones el Comandante en Jefe del Ejército, general don René Ponce del Novoa Fuentes y concurrirán a ellas el Jefe del Estado Mayor, general don Carlos Fuentes Rabé; el Director de los Servicios, general don René Ponce del Canto; el comandante de la I División, general don Jorge Barí Meneses; el Comandante de la II División, don Juan Segundo Contreras Gajardo; el Comandante de la III División, general don Humberto Gordon Benavides; el Director de Establecimientos de Instrucción Militar, coronel don Oscar Escudero Otárola, el Director del Personal, coronel don Víctor González González.

Servirá de secretario un jefe de los servicios.

Caja de Crédito Popular en Concepción

EL MINISTRO DEL TRABAJO IRA ESTA SEMANA A ESA CIUDAD

En el curso de esta semana se dirigirá a Concepción el Ministro del Trabajo, don Alejandro Serani.

El objeto de este viaje es resolver en terreno lo relacionado con el arriendo de un local para el funcionamiento de la sucursal que la Caja de Crédito Popular abrirá próximamente en esa ciudad.

Le acompañan el Director General de Crédito Prendario, señor Guillermo Garcés Silva, y un arquitecto de la Dirección.

Hoy se realizará manifestación de despedida al Embajador del Brasil

Instituciones obreras y culturales le ofrecerán el acto en los salones de la Unión Comercial, a las 19 horas. — Nómina de las instituciones adherentes

A las siete de la tarde tendrá lugar hoy la demostración de simpatías que las colectividades obreras y diversas entidades sociales ofrecen al ex Embajador del Brasil en Chile, Excmo. señor Rodrigues Alves, con motivo de su alejamiento de nuestro país.

Este acto de despedida se realizará a base de un interesante programa de arte, en el salón de reuniones de la Unión Comercial, Estado 38, punto al cual asistirán los dirigentes, socios y familias de las instituciones organizadoras, concurriendo así mismo diversas personalidades invitadas especialmente.

DISCURSO DE DESPEDIDA

Harán uso de la palabra elegantes destacados elementos directivos de la sociabilidad local lo que dará al acto la verdadera significación representativa de las instituciones sociales de la capital.

EN LA MESA DE HONOR

Tomarán asiento en la Mesa de Honor, el Excmo. señor Rodríguez Alves, el Ministro de Relaciones Exteriores, don Miguel Chuchage; el Ministro del Trabajo, don Alejandro Serani, otras personalidades invitadas y, entre otros, los siguientes dirigentes: don Enrique Phillips, presidente Centro Veteranos; don Jorge Meléndez, presidente Bando de Piedad; don Juan Urzúa Madrid, presidente Artesanos La Unión; don Alfredo Morán, presidente Soc. Unión de Tipógrafos; don Pedro Lagos, presidente La Unión Nacional; don Dávila Baeza; don Elías Torresante, presidente del Centro Latino Americano; don Luis Martínez, presidente Choferes; Manuel Montt; don Alberto Warken, presidente Asociación Atlética de Chile; don Armando Peña, presidente Unión de Peluqueros; don Juan Lazo, presidente Industriales Matadero; don Ramón Segovia, presidente Mutual de Comerciantes; don Marcial Molina, presidente La Aurora; don Amador Morales, don Luis Alvarez, Cortadores de Carne El Adelanto; don Ricardo Villalón, Presidente Comerciantes del Mercado Central; don Luis Soto, presidente empleados de Teatros; don Domingo Fuentes, Fermín Vivaceta, José Luis Quezada, Caja del Obrero; don Juan B. Pereira, don Jorge Moreno Leiva, Obrero Superior del Trabajo.

RECOMENDACIONES A LAS SOCIEDADES

El Comité ruega a las sociedades enviar el estandarte a las 6.30 de la tarde. No se repartirán entredes para esta ocasión.

CITACION ESPECIAL

Para especial encargo se invita a los Veteranos del 79, al funeral de despedida en el Excmo. señor Rodríguez Alves, Embajador del Brasil, que se celebrará hoy a las 7 de la tarde en el local de la Sociedad Unión Comercial, calle Estado 38, una manifestación al gran estadista que deja ligado su nombre a nuestra Patria, con lazos indelebles, tanto que podemos decir que es ya un hijo y nuestro mejor amigo.

Enrique Phillips, Presidente del Centro.

NOTAS POLITICAS

Actividades alrededor de las próximas elecciones municipales

CANDIDATOS CONSERVADORES POR SAN MIGUEL.— El Directorio Comunal del Partido Conservador, de San Miguel, en reunión solemne, a la que asistieron el diputado don Julio Pereira y distinguidos dirigentes, acordó llevar a las urnas como candidatos a municipales, a los señores Enrique Córdova Silva, Mario Rodríguez Fernández y a la señorita Mimí Subercaseaux Errázuriz.

Esta designación ha sido muy bien recibida por los vecinos de San Miguel, pues las tres personas que lleva el Partido Conservador a la próxima lucha electoral, gozan de sólido prestigio.

CANDIDATOS RADICALES. — (Comuna de Providencia). — La Asamblea Radical formó, en su última sesión la lista de los candidatos a municipales que irán a la próxima lucha electoral, figurando en ella prestigiosos y antiguos vecinos, que representan distintas actividades comerciales, industriales y societarias. La lista quedó formada por los siguientes asambleistas: Señores Enrique Moll, Leoncio Barra a Prieto, Alberto Mermod Rosales, doctor Selim Carrasco y Elías Briones Cabrera.

Se reciben las adhesiones en las secretarías que funcionan en Av. Providencia 1276 y Avda. Bilbao, entre Avda. Italia y Salvador.

El Comité Ejecutivo de los trabajos electorales se reúne todas las noches, de 21.30 a 23 horas.

CANDIDATURA DANIEL 2.o SAEZ GONZALEZ.— Ha continuado sus trabajos el Comité Central de esta candidatura y cuyas actividades se encuentran distribuidas en los diversos Comités Comunales.

El local de la secretaría de la 3.a Comuna, está situado en calle Santo Domingo N.o 2959, donde se atiende diariamente.

El Comité de la 7.a Comuna, acordó instalar una secretaría en calle Madrid N.o 1026 y será atendido por el señor Honorio Cuadra, desde las 10 a las 23 horas, diariamente.

El sábado 16 del presente, en el local del Comité Fábrica del Ejército, situado en calle Concepción 1642, se efectuó la proclamación solemne de este candidato por más de 300 personas, entre los que se contaban obreros y vecinos del barrio. Hizo la presentación del candidato, el presidente de este Comité, señor Juan Quevedo, hablando a continuación el señor Sáez, el diputado señor Cárdenas, el señor Vicente Adrián, don Florencio Jorquera, socio del Torrealba y antiguo luchador de la democracia en la Comuna de Maipú y actual miembro de la Junta de Vecinos de aquella localidad; cerró esta manifestación el antiguo empleado de la Fábrica del Ejército, señor don Armando Maturana, quien exhortó a sus antiguos camaradas a luchar por el feliz éxito de esta candidatura.

La velada en honor del candidato se efectuará el próximo sábado 23, en el local del Centro Zenón Torrealba, donde atienden diariamente los tesoreros y organizadores de este simpático homenaje que le tributan los socios de esta institución.

CANDIDATURA NARCISO DIAZ VALENZUELA.— Mañana martes 19, se llevará a efecto un recorrido a la quinta y sexta Comunas, para que el candidato de a conocer el programa que se propone desarrollar dentro de la Municipalidad si el veredicto en las urnas lo favorece con el triunfo que todos deseamos.

La Legión acuerda invitar a todos los legionarios y a los Centros Bernardo O'Higgins, Antonio Gutiérrez, Unión y Democracia Ideal y Progreso, a una reunión que se verificará hoy, a las 9 P. M., en calle Puente N.o 682.

Se ruega la asistencia a todos los simpatizantes, a la candidatura del señor Narciso Díaz Valenzuela.

Se pone en conocimiento de los correligionarios de la sexta Comuna, que se ha instalado la secretaría Comunal en Recoleta 1402, para la candidatura a municipal del señor Narciso Díaz Valenzuela.

Sesiones extraordinarias del Directorio y de la Junta Ejecutiva Liberal

Mañana martes 19 celebrará sesión extraordinaria el directorio general del Partido Liberal, con objeto de ocuparse de todos los asuntos referentes a las elecciones municipales próximas. La sesión tendrá lugar a las 18.30 horas en el local del Club Liberal, Agustinas 719.

El miércoles 20 a las 19.30 horas celebrará sesión la Junta Ejecutiva para tratar diversos asuntos de actualidad, y también sobre las elecciones municipales.

grandes servicios, el Partido le pide me Ud. el favor de expresarle su insistencia y de expresarle mis más afectuosas adhesión.

Lo saluda su amigo y s. s.

(Fdo. Pedro N. Montero.)

"Carlos Atienza saluda atentamente y aprecia amigo don Hugo del Canto y tiene el agrado de manifestarle que se adhiere con todo entusiasmo a la noble manifestación que se efectuará al distinguido correligionario y amigo don Jorge Solís de Ovando, rogándole se sirva excusar su inasistencia por tener contraído compromiso anterior.

Santiago, 16 de marzo de 1935."

"Cornelio Saavedra Fuller saluda atentamente a su estimado amigo don Jorge Solís de Ovando y siente en el alma no poder asistir a la manifestación tan merecida que le ofrecerán los socios del Partido Liberal con motivo de su destacada actuación dentro de las filas.

Por desgracia un compromiso anterior impedirá a Saavedra concurrir.

Santiago, 15 de marzo de 1935."

"Estación Viña".
Marzo 15 de 1935.
Señor
Jorge Solís de Ovando.
Santiago.

Con verdadero placer me adhiero a la manifestación de mañana en su honor. Lamento infinito que compromisos oficiales me impidan trasladarme a Santiago para unirme a los que le tributan merecido homenaje de cariño y aplauso.

(Fdo. Agustín Edwards.)

"Osvaldo Vial, saluda atentamente a su estimado amigo don Jorge Solís de Ovando y le expresarle que por encontrarse indispuesto no le será posible concurrir, como eran sus deseos, al merecido homenaje que se le rendirá hoy.

Santiago, 16 de marzo de 1935."

"Alejandro Duscallant saluda atentamente a su estimado amigo y correligionario don Jorge Solís de Ovando, lo felicita por la merecida manifestación de que le será objeto, y a la que se adherido con todo gusto, y lamenta tener a bien excusarse de asistir a ella por tener que sentarse de Santiago mañana a las 13 horas.

Santiago, 15 de marzo de 1935."

"Santiago, 16 de marzo de 1935.
Señor
D. Jorge Solís de Ovando.
Presente.
Estimado amigo:

Una obligación contraída con anterioridad me impide desgraciadamente de acompañarle personalmente en la manifestación de nuestros correligionarios, pues con como prueba del agrado y simpatía con que Ud. cuenta en el Partido.

En todo caso, mi espíritu estará con el amigo que tan merecidamente ha sabido conquistar la estimación de todos.

Un abrazo con todo afecto de su amigo.

Carlos Vargas Fontecilla."

"Ramón Huidobro saluda a su amigo don Jorge Solís de Ovando y le manifiesta sus felicitaciones y se adhiere a la justa manifestación que le dan los correligionarios, por su designación como secretario General del Partido Liberal."

"San Fernando, marzo 15 de 1935.
Te acompaño cordialmente en los momentos en que amigos liberales rinden homenaje a tu constante e inteligente dedicación a nuestra causa. Tu amigo Eduardo Moore".

Debemos agregar que el comité organizador de la manifestación en honor de don Jorge Solís de Ovando tenía calculado asistirían cien personas, con adhesiones y concurrencia de doscientas, lo que prueba el entusiasmo y simpatía de que gozan sus amigos y correligionarios el nuevo secretario del Partido Liberal.

El proceso Mol Lackington

El Ministro señor Echeverría entiende en el proceso Mol Lackington, trabajo que prosiguió la mañana de ayer en el acuerdo.

Hoy día interrogará a varias personas a quienes se ha enviado órdenes de citación.

Las reformas a la legislación sobre los Empleados Particulares

Los beneficios de la Caja de Previsión de Empleados Particulares. — El Fondo de Retiro y la Renta Vitalicia

Publicamos hoy la primera parte del título III de las reformas a la legislación sobre empleados particulares. Se refiere esta parte al fondo de retiro y a la creación de la Renta Vitalicia, o sea, un principio de jubilación para los empleados de empresa privadas.

TITULO III DE LOS BENEFICIOS

Son cuatro los beneficios fundamentales que conceden las reformas proyectadas para la previsión: El Fondo de Retiro, el Seguro de Vida decreciente, la Renta Vitalicia o Jubilación, y Subsidios de asistencia y enfermedad. De estos mismos se desprenden otros beneficios o servicios, conforme se explican:

1) FONDO DE RETIRO

Se mantiene este beneficio en la forma actual, como el mejor medio para fomentar el ahorro, en esta forma forzosa, considerando que es de suma necesidad en nuestro pueblo, provocar esta necesidad de ahorrar, tan difundido en otras partes.

APORTES

Como en la ley en vigencia, los 5 o|o de sus sueldos y comisiones, aportes son del empleado con el y por el patrón, otra suma igual. Además, con el 50 o|o del primer solamente, con la diferencia del sueldo, en la primera ocupación solamente; con la diferencia del todo aumento de sueldo, en el primer mes y cuando se trata del mismo empleador. Por último, con el 25 o|o de las gratificaciones legales y con las imposiciones ofuntarias.

DESTINO Y BENEFICIOS

Podrá retirar estos fondos cuando tenga 35 años de servicios o 55 de edad. Asimismo al invalidarse permanentemente, también, en cuotas mensuales, al quedar cesante. También puede retirar esto fondos al perder su calidad de empleado particular o al residir en el extranjero, en ambos casos después de 2 años.

PRESTAMOS

De su fondos generales, la Caja facilitará préstamos al empleado mediante la firma de pagarés, y mediante la garantía de su fondo de retiro. Estos préstamos, serán con dos clases o de dos clases. El préstamo transitorio de Auxilio, por causas justificadas, y limitado a una suma equivalente hasta seis meses de sueldo, que no exceda del 75 o|o de su fondos de retiro y a una suma máxima de $ 3,000. Igualmente prestará a los empleados que hayan adquirido una propiedad rural o agrícola por su intermedio, en forma de auxilio también, hasta la suma de $ 5,000, sin otra limitación que tener una suma igual como garantía, y siempre que estos fondos sirvan para adquirir aperos o elementos, para la explotación de su propiedad. Además, hará préstamos hipotecarios a largo y corto plazo, para adquisición de propiedades, edificaciones y mejoras, hasta por un máximo de $ 70,000, y con la garantía hipotecaria de la misma propiedad. Se deja expresa constancia que pueden hacerse compras de propiedades urbanas o rurales y agrícolas.

RENTA VITALICIA

Reforma por demás importante, que se refiere a la jubilación o renta vitalicia que tendrán los empleados particulares. Es llamada "Renta Vitalicia" en vez de Jubilación, pues se financia estrictamente, con los mismos capitales acumulados y sus intereses, sin que la ficción del juego de los grandes números pueda ofrecer campo propicio a que, suculentas jubilaciones que no pueden financiarse por sí mismas, hagan peligrar las que corresponden a las del grueso de los imponentes que son los de sueldos más bajos, como ha sucedido con otras cajas de Chile, que están en déficit de centenares de millones de pesos y sólo se mantienen por la prodigalidad de los dineros fiscales.

APORTES

Exaltirán dos fondos para cubrir este riesgo de la renta vitalicia. El Fondo Individual de Rentas Vitalicias, formado por el aporte patronal del 8.33 o|o de los sueldos y comisiones de cada mes, considerados hasta un máximum de $ 2,000 y sus intereses compuestos. Precisamente es esta la transformación que se ha hecho de la indemnización por años de servicio, en indemnización por tiempo servido, equiparado por el aporte mensual que se indica.

Estos fondos son siempre de la propiedad particular de cada empleado, con las únicas limitaciones que la ley indica, y así, en caso de fallecimiento, o si deja de ser empleado particular, o se retira al extranjero, o al fin de su carrera de trabajo, siempre que no hubiera constituido aun su pensión de retiro o Renta Vitalicia, puede retirarlos, en las condiciones que después se indicarán.

Existirá además, el Fondo General de Rentas Vitalicias, que será el fondo compensador o común, que servirá para acrecentar las rentas de cada empleado, y para financiar los excesos de los jubilados que vivan mayor número de años que, los que actualmente se hubieran calculado. Para estos fondos se fijan los siguientes aportes: a) El Estado con el uno por ciento de los sueldos y comisiones de los empleados durante el año, b) Con el producto de un impuesto que subsistirá al de Cesantía, en cuanto corresponde a los empleados particulares únicamente y que ascenderá al 0.5 o|o en los sueldos de 500 a $ 1,000 mensuales; del 1 o|o, en los sueldos de 1,000 a 2,000; del 2 o|o en los sueldos de 2,000 a 3,000; del 3 o|o, en los de 3,000 a 4,000, y así progresivamente 1 o|o más por cada 1,000 pesos hasta un máximo de 10 o|o de tasa, c) con el 75 o|o de los intereses o renta neta que produzcan los fondos de retiro, a los cuales se deducirán previamente los gastos de administración de la Caja, d) y por último, con todo fondo sobrante, como ser herencias no cobradas, el exceso de estas mismas Rentas Vitalicias en la parte no pagada al fallecimiento del empleado, etc., etc.

Se considera que estos últimos aportes, llegarán alrededor del 3,50 o|o del término medio de los sueldos el que, unido al fondo individual del 8.33 o|o, se llega a un total general aproximado para Rentas Vitalicias, del 12 o|o del Término Medio de los sueldos de los empleados.

BENEFICIOS

Tendrán derecho a una renta vitalicia todos los empleados, según la tabla actuarial correspondiente, que lleguen a tener 35 años de imposiciones o 55 de edad, en este último caso con 10 años de imposiciones por lo menos. Igualmente los inhabilitados para trabajar, cuando lleguen a 10 o más años de imposiciones, y limitada la renta a un máximo de 1,000 pesos mensuales, siempre que por su parte no haya acumulados fondos para una mayor jubilación, y si la inhabilidad fuera de culpa patronal, este pagará la diferencia actuarial, de la cual, en orta forma se hace cargo la Caja de sus fondos generales. Esta jubilación, cuando es completa a los 35 años de servicios, significa que en términos generales, puede estimarse como mínimo en el 50 o|o del último sueldo, en un empleado que haya hecho su carrera normal, sin grandes fluctuaciones de sueldos, o al revés, con fluctuaciones imperceptibles. Así un empleado que en los últimos años haya subido bruscamente a sueldos muy altos, su jubilación tendrá un porcentaje muy inferior, como ser, del 30, 20, 15 o|o menos de su último sueldo, o al revés, un empleado que no tiene grandes fluctuaciones puede llegar a sacar el 100 o|o más de su último sueldo.

DEVOLUCION

Mientras no se declara la Renta Vitalicia, a solicitud del mismo empleado, hemos dicho que, cada cual mantiene su derecho al Fondo Individual formado con el 8.33 o|o de los aportes y en tal caso, puede retirar dichos fondos: a) al perder su calidad de empleado particular, después de 2 años, b) si se ausenta al extranjero, también después de 2 años, c) al finalizar 35 años de imposiciones o 55 de edad. Pero sólo en los porcentajes que se indican, pasando el saldo al Fondo General, compensador común de las demás pensiones: si se tiene más de $ 50.000 se le devuelve el 80 o|o, si tiene de 30 a 50.000 pesos, hasta el 85 o|o y si tiene menos de 30.000 pesos se le devuelve el 90 o|o Si el empleado se inhabilita antes de tener 10 años de imposiciones, lo puede retirar todo y de igual modo, heredan su mujer, hijos y otros herederos, siempre que no haya solicitado y se le haya concedido la jubilación, en cuyo caso, al morir, el saldo o reserva de sus rentas vitalicias, pasa a fondos generales, sin otros derechos.

GUIA PROFESIONAL

ABOGADOS

EDUARDO SEPULVEDA
Abogado, y
GEORGE H. LLEWELLYN
Atienden toda clase juicios y comisiones. Huérfanos 1112, oficina 6 — 4 A.

ROBERTO DE PETRIS P.
Abogado
Mapocho 1038. Teléf. 85006. Casilla 4044. Especialmente juicios criminales y de comercio.
31 Mzo.

LEOPOLDO ORTEGA
Abogado
San Martín 450. De 4 a 6.
2 A.

MEDICOS

CORVALAN CORREA
Garganta, nariz, oídos.
2-4.
República 88.
Teléfono 63007.
Junio 2

RAUL ORTEGA
Enfermedades de niños.—Monjitas 779, 3.er piso 3-4 1/2. Teléfonos: domicilio 81624; oficina 85309. N|O

Dr. CASTAÑON
Medicina interna, especialmente pulmón. Consultas de 4a 5. Teléfonos 82222 y 61979 Agustinas 1269, Edif. "La Ciación". 4.o piso N|O

HECTOR GONZALEZ RIOSECO
Piel. Sífilis. Catedral 1165, 5.o piso. Teléf. 62538. Consulta: 4 P. M.
31 M.

CLINICA VENEREA CIRUGIA
Alameda 2384 Dr. Ugalde 9-12, 8-8. Sífilis, gonorrea, estrecheces, prostatitis, impotencias. Hospitalización. Facilidades tratatamientos. Teléfono 80732. N|O

Dr. GRUNBERG
Oídos, nariz, garganta. 3 a 6. Santo Domingo 2086.
8 A.

DENTISTAS

TERESA CAVIEDES
Dentista
Unión Americana 311.
Jl. 11

Dr. HECTOR PACHECO PIZARRO
Cirujano Dentista
Trabajos rápidos y extracciones difíciles. Consultas: 3 a 8. Agustinas 1269. 4.o piso oficina 403. Teléfono 82222.
N|O

MATRONAS

AIDA AZAGRA
Recoleta 275. Tel. 32524.
Mzo. 27

BLANCA FISHER
Molina 148.
Mzo. 31

BLANCA PINEDA
Ex Jefe Maternidad. Recibe pensionistas. Consultas gratis. Recoleta 786.
Mzo. 30

ELCIRA GODOY DE CONTRERAS
Argomedo 225. Teléfono 63392.
A. 6

VIRGINIA CASTILLA J.
Partos, curaciones. Tratamientos modernos. Consultas 3-5. Serrano 347. Teléf. 61980.
31 M.

AMELIA MATUS
Recibe pensionistas. Echaurren 75. Teléfono 82104.
31 Mar.

CARMELA TORO
Asistencia diaria. Matucana 640. Teléf. 85843.
M-20

ANA VARGAS BARRERA DE GAJARDO
Ginecologista
Unión Americana 627. Teléfono 64237.
31 Mar.

IN MEMORIAM

En recuerdo de nuestra inolvidable madre, esposa y abuelita, señora

GABRIELA G. DE SALAZAR

se oficiará hoy día una misa, a las 9 A. M., en la capilla del Cementerio General, por el descanso de su alma.

LA FAMILIA

Industrias y Comercio

Mercado Libre de cambios

UGARTE, CRUZ y Cía. Ltda.
Corredores

MARZO 16 DE 1935

ULTIMAS COTIZACIONES

	(Comp.)	Vend.
Dlls. Exportación.	23.90	24.10
" Cable.	24.75	25.25
" Cheque	24.50	25
Libras Exportación.	114	115
" Cable.	119	120
" Cheque	118	119
Nacionales	6.20	6.30
Francos	1.60	1.70
Liras	1.90	2.10
Oro	485.—	495.—

£ sobre N. York Dlls. $ 4.79 3/4

Cambios fijados por el Banco Central de Chile

MARZO 16 DE 1935

	Base cable	Valor m/cte.	Cambio comp.
Dólar.		19.38	
Libra.	4.80	92.88	
Franco francés		1.288	1.61
Franco suizo		6.275	7.844
Lira.		1.61	2.013
Belga.		4.51	5.637
Reichmark.		7.788	
Peseta.		2.641	3.301
Corona suecs.		4.789	5.986
Corona chec.		0.806	1.0075
Corona danesa		4.148	5.185
Florín holl.		13.09	16.362
Schilling aust.		3.644	4.555
Oro chileno		400	

Matadero Municipal

PRECIOS DE LAS CARNES POR KILO

Buey, 1.a clase	3.00	a	2.65
Id. de 2.a	1.80	a	1.90
Id. de 3.a	1.20	a	1.40
Novillo, 1.a clase	2.05	a	2.10
Id. de 2.a	1.90	a	1.95
Id. de 3.a	1.40	a	1.50
Vaca, 1.a clase	2.00	a	2.05
Id. de 2.a	1.80	a	2.90
Id. de 3.a	1.30	a	1.40
Cordero, 1.a clase	2.30	a	2.40
Id. de 2.a	2.00	a	2.10
Id. de 3.a	1.30	a	1.60
Oveja, 1.a clase	1.60	a	1.70
Id. de 2.a	1.20	a	1.40
Id. de 3.a	0.60	a	0.80
Cerdo, 1.a clase	2.90	a	3.00
Id. de 2.a	2.60	a	2.70
Id. de 3.a	1.00	a	1.20
Grasa en rama, 1.a	2.70	a	2.50
Sebo de ovejuno	1.60	a	2.00
Cuero de buey		a	3.00
Cuero de novillo		a	3.00
Cuero de vaca		a	3.00

ENCIERRA PARA HOY

GANADO MAYOR

Bueyes	37
Novillos	169
Vacas	228
Vientres	84
Vara	31
Total	569

GANADO MENOR

Corderos	224
Ovejas	1801
Cerdos	288
Cabrillas	44
Total	2356

Cuero de ovejuno transcurido, de $ 60 a 72 docena.
Cuero de cordero, de $ 120 a 144 docena.

RAUL RIGANTI, EN TIEMPO RECORD, CUMPLIO LA ETAPA MENDOZA-SANTIAGO

KARSTULOVIC HUBO DE ABANDONAR LA PRUEBA EN TERRITORIO ARGENTINO, Y EDUARDO POZO SUFRIO UN ACCIDENTE DE ESCASA GRAVEDAD

EN BRILLANTE FORMA SE CUMPLIO LA SEGUNDA ETAPA DEL GRAN PREMIO INTERNACIONAL. — A LAS 4 DE LA MADRUGADA DE HOY PARTIERON LOS 23 COCHES CLASIFICADOS PARA CUMPLIR LA TERCERA ETAPA SANTIAGO-TEMUCO

Con un éxito superior a todas las expectativas se cumplió ayer la segunda etapa de la gran prueba internacional automovilística organizada por el Automóvil Club Argentino, con el recorrido Mendoza-Santiago. De los 26 pilotos clasificados que partieron de la ciudad argentina a las 6 de la mañana, 23 cumplieron le etapa, lo que demuestra la gran pericia de los participantes y las bondades de sus máquinas.

Debemos hacer destacar que la característica de esta etapa era la dureza de la prueba por la calidad del camino cordillerano. En efecto, empieza con una espléndida carretera conocida con el nombre de camino de Villavicencio, siguiendo la famosa quebrada del Toro, primer obstáculo serio que se debe afrontar. Le sigue los "Paramillos" de Uspallata, donde se traspone una cadena de montañas de una altura aproximada de 3,000 metros, para llegar al valle de Uspallata. Franqueado este tramo, y tras de recorrer breves kilómetros atravesando la pampa de Uspallata, se empieza a subir constantemente, pasando en seguida a la localidad conocida por Polvaredas, donde empieza una fuerte cuesta que lleva a la Estación de Punta de Vacas, y luego a Puente del Inca. El tramo siguiente hasta Las Cuevas presenta gran dificultad, por tener que pasar Los Paramillos de Cuevas, que es de grandes desniveles. De inmediato la ascensión al Cristo Redentor es la parte más abrupta del camino en la parte argentina. Desde el Cristo Redentor ofrece un camino de zig-zag pronunciado, que obliga a realizar aproximadamente 125 virajes hasta la primera estación chilena, Caracoles.

Desde este punto se llega hasta Portillo, donde se admira la maravillosa laguna del Inca tras de franquear el llano de Las Calaveras, bordeando el nacimiento del río Aconcagua hasta Portillo. Nuevamente un camino de zig-zag tan pronunciado, que obliga a realizarlo totalmente en "primera" velocidad. Desde allí a Río Blanco ofrece poca dificultad, y luego a Los Andes el camino bordea el río, pasando por Las Azules y Salto del Soldado, ofreciendo comodidad en su curso. Bien conocidas son las características del camino de los Andes a Santiago, que sólo ofrece la valla de la cuesta de Chacabuco.

Hemos hecho esta suscinta relación de los 356 kilómetros que comprendía el recorrido cumplido ayer, para que pueda apreciarse la hazaña de los bravos concursantes, que en su gran mayoría llegaron a Santiago en perfectas condiciones, correspondiéndole al campeón argentino Raúl Riganti cubrir la etapa en el gran tiempo de 6 horas 54' 57 2/5, que constituye un record, pues la mejor performance correspondía a nuestro compatriota Karstulovic con 7 horas 15 minutos. Extraordinaria fué también la labor del corredor Arturo Kruuse, que también bajó el tiempo de "Kártulo", con 7 horas.

Un solo contratiempo serio se registró en el curso de la prueba, el accidente ocurrido a nuestro compatriota Eduardo Pozo Rocuant, el que, guiado sólo por su entusiasmo deportivo, había resuelto continuar en la carrera, toda vez que había quedado descalificado en la primera etapa. La suerte se le puso por delante a poco de salir de Mendoza, pues en el camino de Villavicencio se le volcó el coche, por suerte sin consecuencias graves para el piloto. Resultó más afectado en el accidente su acompañante señor Francisco Rivera Savagnac.

Muy sensible fué también el severo contratiempo sufrido por Karstulovic, quien, cerca de Uspallata, sufrió la rotura del eje trasero de su coche, y como no fué posible obtener la venida del repuesto, opó, después de enormes esfuerzos por reponer la avería, regresar a Buenos Aires por la combinación internacional.

Otro aspecto sensible de la jornada de ayer fué el retiro del campeón uruguayo Héctor Suppicci Sedes, que en tan brillante forma había cumplido la primera etapa, y que se conceptuaba como uno de los probables vencedores de la magna competencia. La falla en la distribución de su coche lo obligó a abandonar la cancha en Las Cuevas.

Antes de cerrar esta breve apreciación de la jornada de ayer a manera de preámbulo de las informaciones oficiales, que consignaremos a continuación, junto con felicitar efusivamente a los campeones que en tan brillante forma cumplen su misión deportiva y de confraternidad chileno-argentina, debemos dejar constancia especial de la labor tesonera y concienzuda realizada por el Automóvil Club de Chile, entidad que, en combinación con los Carabineros, organizó en forma por demás encomiástica su labor controladora y de orden, razón por la cual no se registró ningún accidente y los concursantes pudieron cumplir su cometido con toda clase de garantías.

Por nuestra parte, debemos agradecer la gentileza que en todo momento se nos dispensó en los salones del Automóvil Club de Chile por el jefe subrogante de la carrera, señor Manuel Soza, y personal de la secretaría, con lo cual pudimos cumplir nuestra misión informativa siempre de acuerdo con nuestras aspiraciones.

No ocurrió lo mismo, sin embargo, con la comisión cronometradora en el sitio de la llegada en Lo Negrete, donde se nos negó todo dato, a pesar de tratarse de un espectáculo público. Esperamos que en otra ocasión en aquel sitio se sepa guardar a la prensa las consideraciones que a su investidura corresponden.

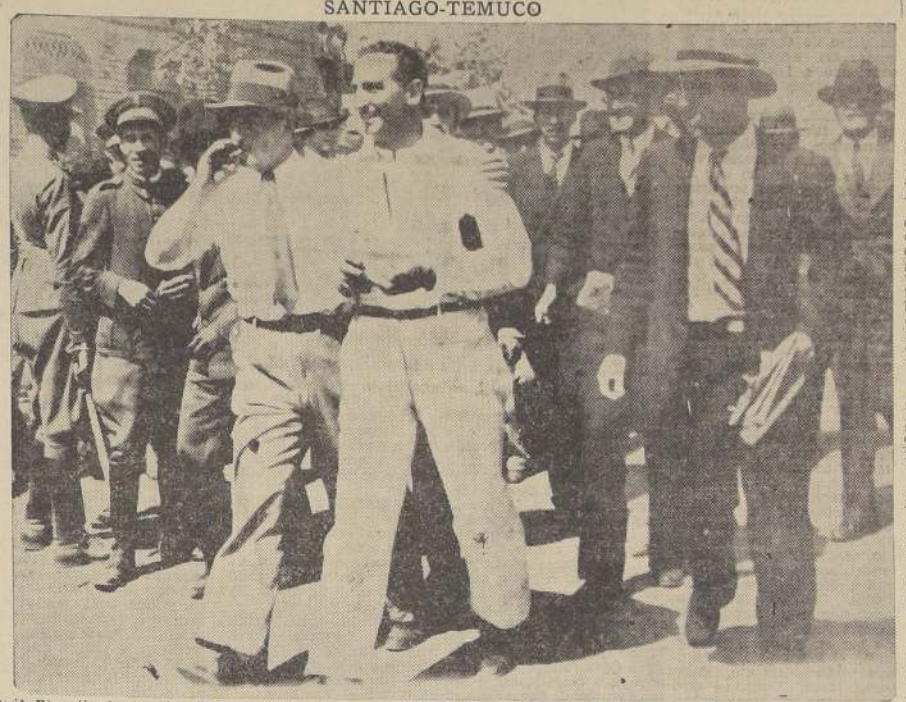

Raúl Riganti, el vencedor de la segunda etapa, se dirige al jurado, después de haber cruzado la meta en medio de las aclamaciones de la multitud

LA PARTIDA DE MENDOZA

MENDOZA, 17. (U. P.). — La iniciación de la segunda etapa de la carrera automovilística, se realizó en forma brillante. Se aplaudió con entusiasmo a los corredores en el momento de partir

MENDOZA, 17. (U. P.) — Fuera de los clasificados partieron los siguientes coches:

El 20, Arrouge; 24, Lira; 26, Eduardo de Pozo; 29 Gardellini; 30, Spinetto; 34, Sola; 38, Fernández; 42, Wilby; 53, Olivastri; 57, Murray.

El primero largó a las 7.50 a. m.

Cada uno partió con dos minutos de intervalo.

POR EL LADO ARGENTINO

MENDOZA, 17. (U. P.). — Partieron a las 6 de la mañana todos los coches anotados para esta etapa.

A las 8 a. m. pasaron por Uspallata los siguientes corredores:

17, Raúl Riganti; 21, Ricardo Carú; 23 Suppici Sedes; 37, Osvaldo Parmigiani.

A las 8.05 pasaron por Uspallata los siguientes:

9, Juan Malcolm; 11, Antonio Pereyra; 39, Alberto Krause.

A las 8.30 pasaron por Uspallata, los siguientes:

55, Mac Carthy; 49, Tadeo Taddia; 6, Pedro Bardin; 47, Luciano Murro; 3, Miguel Moldes, y 19, Luis Laurencena.

Emilio Karstulovic espera auxilio cerca de Uspallata. Se rompió el eje trasero de su coche el 13

MENDOZA, 17. (U. P.) — A las 9.35 pasó por Puente de Inca Raúl Riganti. A esa misma hora pasó Suppici y un minuto después pasó Carú.

MENDOZA, 17. (U. P.). — Riganti pasó por Las Cuevas a las 10.03 horas, a las 10.11 pasó Parmigiani, a las 10.17 pasó Carú y a las 10.18 Krause.

LAS CUEVAS, 17. (U. P.). — El coche de Suppici está en panne en Las Cuevas por falla en la distribución.

Pereyra y Malcolm pasaron por ésta a las 10.45 horas.

POR EL LADO CHILENO

Desde que se reinició la prueba en Mendoza, nuestro corresponsal en Los Andes nos informó minuciosamente de las alternativas de la carrera, de manera que muy luego, con las horas de pasadas de los coches por los diferentes puntos de control, pudo apreciarse de que el carmpeón argentino, Riganti, estaba corriendo en condiciones ventajosas.

POR PORTILLO

Los coches pasaron por este lugar en el siguiente orden:

El 17, a las 10.51.
El 37, a las 10.57.
El 39, a las 11.06.
El 21, a las 11.09.
El 36, a las 11.18.
El 9, a las 11.20.
El 11, a las 11.29.
El 19, a las 11.44.
El 3, a las 11.45.
El 35, a las 11.48.
El 42, a las 12.14.
El 33, a las 12.34.
El 47, a las 12.37.
El 32, a las 12.38.
El 10, a las 12.47.
El 14, a las 13.40.
El 29, a las 13.45.
El 30, a las 13.47.
El 52, a las 16.06.

POR JUNCAL

Riganti llegó al control de Juncal, a las 11.05; Ricardo Carú coche 21, a las 11.25; el 35, de José Eyzaguirre, a las 12.02, y el 2 y el 32, a las 12.49.

POR RIO BLANCO

En este control se anotaron los siguientes tiempos: Riganti, a las 11.29; Parmigiani, a las 11.36; Kruse, a las 11.37; Carú, a las 11.45; Malcolm, a las 11.56; Pereyra, a las 12.05; Laurencena, a las 12.17; Moldes, a las 12.20; Eyzaguirre, a las 12.23; Fermín Martín, a las 12.27; Mac Corty y Taddia, a las 12.36; Rica, a las 12.37; Barbero, a las 12.37; Nasi, a las 12.45; Baldín, a las 12.55; Fiandesio, a las 13.23; Murro, a las 13.31; Della Torre, a las 14.19; El 29, a las 14.18 12; el 38, a las 15.12; el 20, a las 15.54; y el 52, a las 17.04.

EN LOS ANDES

El control en esta ciudad estaba compuesto por los señores Samuel Peña, delegado del Automóvil Club de Chile; jueces de llegada, señores Julio Contreras, Bernardo Salas, Luis Canignia, Francisco Petrocchi y médicos señores Pedro Martini y Osvaldo Rojas.

En la ciudad hubo gran expectación. El tránsito se suspendió en la calle Esmeralda, a las 11 horas, y el público en gran cantidad se hallaba estacionado en el curso de la ruta que debían seguir los concursantes.

El último coche que pasó por Los Andes fué el 52, que corría fuera de clasificación, a las 17.42 horas. Después se abrió el tránsito por la carretera internacional.

El orden en que pasaron los

En forma espectacular se volcó el coche de Eduardo Pozo

VENIA A 110 KILOMETROS A POCO DE SALIR DE MENDOZA, CUANDO OCURRIO EL ACCIDENTE

Piloto y acompañantes sufrieron lesiones leves, y fueron luego atendidos por la Asistencia Pública de Mendoza, donde fueron trasladados

MENDOZA, 17. (U.P.)—Karstulovic partirá esta noche en tren a Buenos Aires.

MENDOZA, 17. (U.P.)—El coche número 26, dirigido por el chileno Pozo Rocuant, se volcó en la Batea del camino a Villavicencio, quedando completamente destrozado.

Pozo sufrió contusiones en el hombro izquierdo y otras pequeñas lesiones. Francisco Rivero, su acompañante, quedó con contusiones en el muslo derecho. Ambos tienen heridas leves y fueron atendidos por la asistencia pública de esta ciudad.

MENDOZA, 17. (U.P.)—El Automóvil Club Argentino informa que el accidente del coche 26, carece de importancia. Las lesiones del piloto Eduardo Pozo y el copiloto Francisco Rivero según el médico que los atendió, son contusiones leves. Actualmente ambos se encuentran en el hotel.

MENDOZA, 17. (U.P.).— Interrogados por el corresponsal de la United Press los volantes chilenos Pozo y Riveros, declararon que marchaban a 110 kilómetros por hora y no advirtieron la primera depresión del terreno de las muchas que hay ente Mendoza y Villavicencio. El coche se levantó de cola volcándose espectacularmente, luego de dar varias vueltas.

Pozo salió despedido bruscamente en la primera vuelta. Rivero salió en la segunda, apretándose el muslo. Trasladados a la Asistencia Pública de Mendoza, el médico informó que las heridas eran de carácter leve, dirigiéndose ambos al hotel. Agregaron que no reanudarían la prueba, pues el coche estaba destrozado y ellos se sentían muy cansados.

Pedro Rica, en Ford 8, recuperó terreno en la etapa de ayer

Clasificación oficial de la 2.a etapa Mendoza-Santiago

N.o	Corredor	Coche	Salida	Llegada	Tiempo	Puntos
23	Héctor Suppicci ..	Ford V 8 . . .	6.—	—	—	—
37	O. Parmigiani . . .	Ford V 8 . . .	6.02	13.22'9	7.20.9	84
11	Antonio Pereyra ..	Ford 4	6.04	13.57.29	7.53.29	117
21	Ricardo Carú . . .	Fiat	6.06	13.29.47	7.23.47	87
9	Juan A. Malcolm .	De Soto	6.08	13.48.46	7.40.46	104
55	A. Mc.Carthy .. .	Plymouth	6.10	14.25.3	8.15.3	139
49	Tadeo Taddia . . .	Chevrolet	6.12	14.32.47	8.20.47	145
17	Raúl Riganti	Plymouth	6.14	13.08.57	6.54.57	59
39	Arturo Kruuse . .	Plymouth	6.16	13.16.17.—		64
47	Luciano Murro . .	Lincoln	6.18	15.35.29	9.17.29	201
31	Cástulo Hortal . . .	Plymouth	6.20	14.28.55	8.08.55	133
13	E. Karstulovic . .	Ford V 8	6.22	—	—	—
6	Pedro P. Baldin . .	Ford V 8	6.24	13.43.52	7.19.52	84
2	Ricardo Nasi	Hudson	6.26	14.40.51	8.14.51	139
19	Luis Laurencena ..	Ford V 8	6.28	14.5.15	7.37.15	101
10	"Pancho"	Ford V 8	6.30	15.16.4	8.46.4	170
3	Miguel Moldes . . .	Hudson	6.32	13.58.34	7.26.34	91
35	José Eyzaguirre ..	Terraplane .. .	6.34	14.7.59	7.33.59	98
42	Luis Depego	Chevrolet . . .	6.36	15.7.38	8.31.38	156
27	Pedro V. Barbero .	Ford 4	6.38	14.42.38	8.04.38	129
43	Eugenio Pagni . .	Fiat	6.40	—	—	—
33	E. Fiandesio	Lancia L. .. .	6.42	15.22.57	8.40.57	165
14	C. de la Torre . .	Chevrolet	6.44	16.19.55	9.35.55	220
8	Fermín Martín . .	Ford V 8	6.46	14.7.4	7.21.4	85
32	"Hormiga Negra" .	Ford V 8	6.48	15.10.44	8.22.44	147
4	Pedro Rica	Ford V 8	6.50	14.28.45	7.38.45	103

Situación actual de los competidores

		N.o	Coche	1.a etapa Puntos	2.a etapa Puntos	Total
1.o	Raúl Riganti . . .	17	Plymouth	0	59	59
2.o	Arturo Kruse . .	39	Plymouth	0	64	64
3.o	O. Parmigiania . .	37	Ford V 8	0	84	84
3.o	Pedro P. Baldin .	6	Ford V 8	0	84	84
5.o	Ricardo Carú . ..	21	Fiat	0	87	87
6.o	Juan A. Malcolm.	9	De Soto	0	104	104
7.o	Antonio Pereyra .	11	Ford 4	0	117	117
8.o	Cástulo Hortal . .	31	Plymouth	0	133	133
9.o	Aug. Mc.Carty .	55	Plymouth	0	139	139
10.o	Tadeo Taddia . .	49	Chevrolet	0	155	145
11.o	Luis Laurencena .	19	Ford V 8	63	101	164
11.o	Ricardo Nasi . ..	2	Hudson	25	139	164
13.o	Miguel Moldes . .	3	Hudson	109	91	200
14.o	Luciano Murro . .	47	Lincoln	0	201	201
15.o	José Eyzaguirre .	35	Terraplane	123	98	221
16.o	"Pancho"	10	Ford V 8	76	170	246
17.o	Luis Depego . . .	42	Chevrolet	140	156	296
18.o	Pedro V. Barbero	27	Ford 4	178	129	307
19.o	Fermín Martini ..	8	Ford V 8	292	85	377
20.o	Enrique Fiandosi .	33	Lancia L.	234	165	399
21.o	Pedro Rica . . .	4	Ford V 8	328	103	431
22.o	"Hormiga Negra".	32	Ford V 8	306	147	453
23.o	Della Torre	14	Chevrolet	250	220	470

Augusto Mac Carty, en Plymouth

José Eyzaguirre, muchacho de 22 años, único chileno que queda en la carrera

Riganti nos da sus impresiones

Por intermedio de "LA NACION" envía un saludo a la afición automovilista. — Tiene fe en su triunfo final

Instantes después de que Raúl Riganti dió término triunfalmente a la segunda etapa del Gran Premio Internacional, tuvimos oportunidad de pedirle sus impresiones.

"Encantado, mi amigo, nos responde. El camino internacional ha sido espléndido. Ha sido un verdadero paseo de turismo por la cordillera. Muy agradecidos estamos del cariño con que hemos sido recibidos, lo que demuestra que aquí hay el mismo entusiasmo que en mi patria por las competencias del volante.

Nos sentimos muy satisfechos de la forma en que nos ha respondido el coche y los neumáticos. Con decirles que desde que partimos de Buenos Aires no hemos tenido que lamentar ninguna panne".

Y, en efecto, el coupé Plymouth Standard se presentaba flamante, como si recién hubiera iniciado una excursión. ¡Y pensar que ya había recorrido más de 1,500 kilómetros!

Riganti nos expresa en seguida su optimismo para el resto de la prueba, y nos dice: "Creo que podré mantener el puesto de honor que hasta el momento he obtenido, y a pesar de que no conozco los caminos del sur de Chile tengo fe en mi máquina y triunfaré".

Antes de despedirse, requerido por el señor Jorge Besa, que insistía en llevárselo a descansar lo antes posible Riganti nos expresa:

"Deseo que "LA NACION" sea intérprete de nuestro reconocimiento por las atenciones ya recibidas en tierra chilena, y de nuestro cordial saludo a la afición automovilista. Créannos que nos sentimos feliz de estar en Chile, lamentando que nuestro paso sea tan fugaz".

Para nuestro orgullo patriótico y también para orgullo de nuestro incipiente automovilismo, debe mencionar en estas líneas la actitud modesta pero muy deportiva de José Eyzaguirre, el único chileno que, hasta este momento se ha clasificado entre los 23 campeones que están en condiciones de continuar la prueba.

Con una modestia muy encomiable, por cierto, José Eyzaguirre, un muchacho de 22 años, hijo de nuestro agregado comercial a la Embajada de Chile en Buenos Aires, tuvo un gesto de entusiasmo y se inscribió en la magna prueba sin importarle que debía competir con viejos y experimentados campeones del volante.

Adiestró un Terraplane y se largó. Lo hacía por primera vez. Nunca había participado en ninguna competencia de gran aliento; pero las ansias de saludar a sus compatriotas lo envolvieron en esta odisea, de la cual ha salido airoso, pues se ha clasificado en el 15.o lugar, entre los 23 que hasta ayer quedaron en condiciones de continuar la rueda.

Interrogado por nosotros, a su llegada al local del Auto Club, Eyzaguirre, con su cara de niño y con mucho optimismo, nos dice: "No pueden Uds. imaginar la satisfacción que siento al encontrarme en mi patria, y tomando como pretexto esta justa deportiva. Realmente que sabía que me embarcaba en una prueba en la que no tenía ni la menor "Chance"; pero mis deseos de estar entre Uds. fueron más grandes que todas mis probabilidades. Y, a juzgar por lo que veo, creo que no lo he hecho mal. No tengo pretensiones; sólo aspiro a terminar el recorrido y haberme dado así el placer del viaje a mi país defendiendo muy modestamente el prestigio de nuestro automovilismo".

Es sensible, sí, que nuestro mejor volante, Emilio Karstulovic, haya abandonado la prueba, ya que, a juicio de todos los entendidos, era él, uno de los más indicados para clasificarse entre los vencedores.

Y muy optimista, Eyzaguirre continuó charlando con un grupo de amigos chilenos, que en esos momentos lo confundían a preguntas y atenciones.

¡Bello ejemplo de un simpático y entusiasta deportista!

José Eyzaguirre, el único chileno que queda en la prueba

¿Leche de magnesia? diga LACTOMAGNESIA (18)
Hidrato de magnesia. M. F.

Pedro Rica, al aproximarse a la meta, en Lo Negrete

A las 4 de la madrugada siguieron a Temuco

Orden en que partieron los coches

Desde el Llano Subercaseaux, frente al Hospital Barros Luco, se inició a las 4 de la madrugada de hoy la tercera etapa, con promedio libre del Gran Premio Internacional, en la cual se disputará un trofeo donado por el Automóvil Club de Chile.

A pesar de la hora, una cantidad considerable de aficionados concurrió a despedir a los campeones, que fueron largados en el siguiente orden:

Hora de partida	N.o del coche	Piloto y marca del coche.
4	17	Raúl Riganti, en Plymouth.
4.01	39	Arturo Kruse, en Plymouth.
4.02	6	Pedro P. Baldin, en Ford 8.
4.03	37	O. Parmigiani, en Ford 8.
4.04	21	Ricardo Carú, en Fiat.
4.05	9	Juan A. Malcolm, en De Soto.
4.06	11	Antonio Pereyra, en Ford 4.
4.07	31	Cástulo Hortal, en Plymouth.
4.08	55	Augusto Mc-Carty, en Plymouth.
4.09	49	Tadeo Taddia, en Chevrolet.
4.10	19	Luis Laurencena, en Ford V 8.
4.11	2	Ricardo Nasi, en Hudson.
4.12	3	Miguel Moldes, en Hudson.
4.13	47	Luciano Murro, en Lincoln.
4.14	35	José Eyzaguirre, en Terraplane.
4.15	10	Pancho, en Ford V 8.
4.16	42	Luis Depego, en Chevrolet.
4.17	27	Pedro V. Barbero, en Ford 4.
4.18	8	Fermin Martin en Ford V. 8.
4.19	33	Enrique Fiandesio en Lancia L.
4.20	4	Pedro Rica, en Ford V. 8.
4.21	32	Hormiga Negra, en Ford V. 8.
4.22	14	Della Torre, en Chevrolet.

(DE LA PAG. 9)

coches por esta ciudad, rumbo a Santiago, fue el siguiente:

El N.o 17, de Riganti, a las 12.08; el N.o 39, de Kruse, a las 12.16 1/2; el N.o 37, de Parmigiani, a las 12.17; el N.o 21, de Carú, a las 12.26; el N.o 6, de Baldin, a las 12.38 1/2; el N.o 9, de Malcolm, a las 12.43 1/2; el N.o 11, de Pereyra, a las 12.50; el N.o 3, de Moldes, a las 13; el N.o 19, de Laurencena, a las 13.03; el N.o 8, de Martin, a las 13.10 1/2; el N.o 55, de Mc Carty, a las 13.17; el N.o 31, de Hortal, a las 13.20; el N.o 49, de Taddia, a las 13.23; el N.o 4, de Rica, a las 13.23 1/2; el N.o 27, de Berbero, a las 13.27; el N.o 2, de Nasi, a las 13.29; el N.o 42, de Depego, a las 13.41; el N.o 10, de "Pancho", a las 14.05; el N.o 32, de "Hormiga Negra", a las 14.07; el N.o 33, de Fiandesio, a las 14.14; el N.o 47, de Murro, a las 14.23; el N.o 25, de Cordellini, a las 15.03; los N.os 14 y 30, de Della Torre y Spinetto, a las 15.04, y otros de los no clasificados, como el N.o 38, de Andrés Fernández, a las 16.07; el N.o 41, de "Mancha", a las 17.04; el N.o 20, de Manuel Arrouge, a las 17.07, y el N.o 52, de "Wilby", a las 17.42.

LA LLEGADA A SANTIAGO

Desde mucho antes de medio día, el sitio elegido para la meta, ubicado en Lo Negrete, frente a la calle Olivar, se vió extraordinariamente concurrido por un público ansioso de presenciar la llegada de los primeros pilotos. Gran número de automóviles se instalaron en las boca-calles vecinas a la meta y los más entusiastas de los espectadores aguardaban en los techos de las casas y encaramados en los árboles.

A medida que se acercaba la hora probable de la llegada del primer coche, el público fué haciéndose más compacto, y no menos de ocho mil personas se instalaron en las veredas de varias cuadras, mientras los carabineros tomaban las medidas de precaución a fin de evitar que la pista fuera invadida.

¡RAUL RIGANTI!

A las 13 horas 8'57 2/5" en medio de delirantes aclamaciones, el coche N.o 17 de Raúl Riganti cruzó la meta, para detenerse a menos de veinte metros de distancia. En el acto, el piloto y acompañante señor Pedro Peralta descendieron y con alguna dificultad pudieron abrirse calle para acercarse al jurado y entregar sus documentos para el respectivo control.

UN ACTO EMOCIONANTE

Se presentó enlonces una escena emocionante. La señora del compatriota Emilio Karstulovic que aguardaba con ansiedad tener noticias de su esposo que había quedado fuera de carrera en el lado argentino, se acercó a Riganti, le hizo entrega de un hermoso ramo de flores, que el campeón argentino agradeció emocionado. Con tal motivo se renovaron las aclamaciones del público.

Momentos después, el señor Jorge Bragg, atendió a los pilotos y los trasladó a su casa habitación, mientras el "Plymouth" de Riganti era llevado al garaje de Luis Rodríguez.

LA LLEGADA DE LOS DEMAS CONCURSANTES

A medida que los concursantes iban llegando a la meta, el público ovacionaba cariñosamente a los campeones y comentaba animado el éxito de la jornada cumplida.

Los controles establecieron el siguiente orden de llegada:

2.o El Plymouth N.o 39, de Arturo Kruse, a las 13.16' 13.5; 3.o El Ford 8 N.o 37, de Osvaldo Parmigiani, a las 13.22'9"; 4.o el Fiat N.o 21 de Ricardo Carú, a las 13.29' 47 2/5; 5.o el Ford 8, de Pedro Bardin, a las 13.43.52.4/5. 6.o El De Soto, de Juan A. Malcolm, a las 13.48'46"; 7.o El Ford 8, de "Pancho", a las 13.57' 29"; 8.o El Hudson de Miguel Moldes, a las 13.58' 34.1/5; 9.o El Ford 8 N.o 19, de Laurencena, a las 14.5'15 1/5; 10.o El Terraplane, N.o 35, de José Eyzaguirre, a las 14.7' 59.2/5.

11.o El Plymouth, N.o 55, de Augusto Mac Carty, a las 14.25'3 tres cuintos.

12.o El Ford 8, N.o 4, de Pedro Rica, a las 14.28' 45.2/5; 13.o El Plymouth N.o 31 de Castulo Hortal, a las 14.28'55 1/5; 1.o El Chevrolet N.o 49, de Tadeo Taddia, a las 14.32'4' 2/5; 15.o El Hudson N.o 2, de Ricardo Nasi, a las 14.40 51"; 16.o El Ford 4 N.o 27, de Pedro V. Barbero, a las 14.42'38 un quinto; 17.o El Chevrolet N.o 20, de Daniel Cardellini, a las 14.12'5 2/5; (fuera de clasificación).

18.o El Chevrolet N.o 14, de C. Della Torre, a las 16.19'55.4/5'.

19.o El Chevrolet N.o 42, de Luis Depego, a las 15.7'38 2/5; 20.o El Ford 8, N.o 32, de Hormiga Negre, a las 15.10'44' 2/5; 21.o El Ford 8 N.o 10, de "Pancho", a las 15'16'4 1/5".

22.o El Lancia Lambda N.o 33, de Enrique Frandescio, a las 15.22'57".

23.o El Lincoln N.o 47, de Luciano Murro, a las 15.35.29 1/5.

24.o El Chevrolet, N.o 30, de Estéban Spinetto, a las 17.41.35".

A pesar de la impetuosidad de los rojos los campeones se impusieron por 3 a 2

La victoria la alcanzó Magallanes en la segunda etapa, que primero igualó el scorer a dos tantos, para luego después, anotar el tanto del triunfo. — Ogaz, el "scorer" del partido

El arquero español cae batido por segunda vez a los 24 minutos del segundo período

No menos de 5.000 personas asistieron ayer en la mañana a presenciar el amistoso concertado entre los primeros y segundos cuadros de la Unión Española y Magallanes, el invicto campeón profesional, match que se definió en las postrimerías del juego por el triunfo de los campeones, por tres goals contra dos; obteniendo el tanto de la victoria Ogaz, al recibir un buen pase de cabeza de parte de Carmona, y liquidar sin arreglos previos, venciendo a López con tiro esquinado que éste no pudo neutralizar.

El match, en su casi totalidad, tuvo un desarrollo interesante, especialmente, a partir de los primeros veinticinco minutos en que los listados repuestos por completo del juego impetuoso de los rojos, empezaron a desarrollar bien llevadas combinaciones con atinados pases a los aleros que pronto obtuvieron sus puntos; especialmente, en el segundo período, en que después de igualar posesiones, a dos tantos, obtuvieron el triunfo mediante la hábil jugada de Carmona que liquidó Ogaz en las redes. A pesar de dominar los campeones hasta finalizar el lance, los rojos encabezaron ataques esporádicos que hicieron emplearse a fondo a la defensa listada, y en ocasiones, al mismo Soto, que salió airoso en sus intervenciones.

La actuación del árbitro fué correcta, aunque no todo lo imperioso o enérgico que era de desear en este lance; especialmente, cuando al pasar a Morcillo con "Penaltykick", Caballero resistió la resolución por largos momentos hasta que aconsejado por sus compañeros, permitió el servicio de la falta que deliberadamente, Carmona lanzó al out, en circunstancias que pudo haber aumentado la cuenta.

El resultado de tres a dos, pudo haber aumentado aún más a favor de los campeones, en especial, en el primer período de juego, en que la suerte acompañó mucho a los rojos, ya que su valla se libró en dos o tres oportunidades, de caer vencida, gracias al horizontal o verticales que impidieron la entrada de la esférica al arco.

Deficiencias hubo en el match de ayer que dieron lugar para que este terminara minutos antes de las trece horas. En primer lugar, la hora de iniciación del espectáculo o sean las 10.45 de la mañana, que se prolongo más de 25 minutos debido a que el círculo central del field no estaba señalando con la debida anticipación por lo cual, los capitanes, de acuerdo con el juez de lance se negaron a iniciar el juego, hasta mientrastanto, no se delinear el redondel. Fué así como Rosarillo de Triana dió el puntapié inicial, sólo a las 11.11 horas, en medio de los aplausos de los aficionados que recibieron con agrado la presencia de esta celebrada artista española, en el field.

A los 9 minutos cae vencido Soto, al tratar de rechazar una centrada, siendo marcado con oportunidad e impidiéndolo embolsara el balón a su debido tiempo. El segundo tanto rojo se produce a los 37 minutos, cuando San Juan recibe de cabeza el servicio de un corner de López y sorprende a Soto y toda la defensa de Magallanes 6 minutos después Ogaz anota el primer goal para Magallanes, al recibir un tiro de Carmona, por servicio de un foul que hace Morcillo. A los 24 minutos del periodo final, Ogaz remata preciso pase de cabeza de Carmona, y obtiene el empate a dos tantos, momentos después,, este mismo jugador, se anota el tercer y último goal, al rematar con certero cabezazo, en un tole tole, buen rechazo del arquero rojo.

EL PRELIMINAR

En el preliminar a cargo de los segundos equipos de estos mismos clubs, los rojos se impusieron, después de laborioso brega, por dos tantos a cero

EL MATCH DE FONDO

Bajo la dirección del árbitro oficial señor Felipe Harta; los teams se alinean así:

Rojos: López; Labarca, Caballero, Morcillo, Sánchez, Ríos, Peña, Góngora, San Juan, Tapia y López.

Magallanes: Soto,. Vargas, Córdova, Oyarzún, Torres, Ponce, Farfán, Vidal, Ogaz, Carmona e Inostroza.

El lance se inicia a las 11.11 horas por intermedio de los listados. Sin embargo, el primer ataque serio es de los rojos. Cotrotro trata de intervenir; pero falla lamentablemente obligando a intervenir de inmediato a su arquero, que aleja el peligro antes de ser alcanzado por los atacantes rojos. Corresponden los listados cediendo sus adversarios, corner que sirve Farfán. En estos momentos Tapia se accidenta momentáneamente, continuando después en el juego. Labra y Caballero salvan dos buenos ataques de los listados, especialmente el primero que se hace aplaudir al rechazar mediante certero cabezazo, un fuerte remate de Ogaz.

Momentos después es Quintín Vargas que salva goal inminente, en los momentos en que Soto había salido del arco, y San Juan remató de improviso, rechazando con la cabeza. A los 9 minutos, se producen el primer goal rojo, al tratar de recibir y escurriéndose la "ball" al fondo de la red.

Los rojos invaden a cada instante el campo listado, destacándose las hermosas combinaciones de San Juan, Góngora y Tapia, fallando un poco los alas, aunque Peña un poco más que López. La línea media de los rojos no da el pase oportunamente, pues, el balón cae casi siempre en poder de los contrarios que empiezan a anular el ímpetu rojo, mediante acertadas combinaciones, hasta equiparar las acciones y empezar a llevar, ahora el control de la lucha. Vidal, Carmona y Ogaz, se convierten repentinamente en la pesadilla de los rojos; obligando a Labra y Caballero, a intervenir apresurados, a cada instante. A pesar de esta superioridad los listados atraviesan por momentos de apremio, a los 27 minutos, cuando Oyarzún incurre en foul penal contra San Juan, sirviendo la falta este mismo jugador, pero que lanza desviado, pegando la pelota en el vertical y saliendo out goal, momentos después Farfán cruza la valla frente al arco, perdiéndose una oportunidad, ya que Inostroza estaba descolocado.

A los 30 minutos Inostroza hace igual jugada, sin que Farfán pueda detener el balón.

A los 35 minutos, Cotrotro Córdova cae accidentado al recibir fuerte golpe al estómago y en circunstancias que Góngora se dispone rematar una corrida. El juego se paralizó instantáneamente después, cuando Tapia inició una corrida que golpea vertical, concediendo los listados un corner, que se ejecuta a los 2 minutos, cuando Cotrotro se incorpora al repuesto ya de su malestar. El corner lo sirve López, en forma magistral, pues, el balón viene por alto al centro del arco, donde San Juan cabecea rápido amidando el balón en una esquina, sin que Soto hiciera algo por impedir esta nueva caída, sorpresivo fué el goal.

A los 43 minutos, por falta de una brava jugada de Carmona ,al servir un tiro libre, Ogaz aprovecha, al recibir en el pecho, el arreglo, remata a la red y terminó el primer tiempo, a uno favorable a los rojos.

Olvidábamos mencionar la lesión sufrida por Oyarzún en la rodilla derecha, al tratar de intervenir en un remate, siendo estrellado por su compañero Soto.

En el segundo tiempo entró a reemplazarlo Cotrotro.

Al minuto de reiniciado el juego, Morcillo incurre en foul penal deliberado sobre Carmona, al anular de los momentos en que se disponía a rematar un hermoso y preciso pase a Ogaz. Caballero protesta largamente, pero el juez, señor Harta, mantiene su decisión. El servicio, lo ejecuta el mismo Carmona, que intencionadamente, lanza out goal.

Desde este momento el juego cambia por completo de aspecto, ya que se inicia pieza a jugar con velocidad, hasta llegar por momentos al juego brusco, siendo primera víctima, Ríos, que cae lesionado por unos minutos al ser contrarrestado en un esfuerzo, por Carmona.

Entra a actuar Peña. Desde este momento, en la cancha un tenso mediante buen football, de descontar ventajas, por otro que mediante necesidad trata de mantener posiciones conquistadas, los comienzos de la [illegible]. Vencen los primeros, [illegible] afán hasta obtener el empate a dos goals, tarde, el tanto de la victoria que sus parciales recibieron grandes ovaciones.

Triunfó el equipo que más football, y eso [illegible]gico, aunque el fútbol, ocasiones carece de [illegible] pues gana quien no [illegible] hacerlo.

Estimamos que vale la pena repetir este partido, cuanto, el público con sus preocupaciones que [illegible] dirá en mayor número, además, a que la Unión Pérez y Adler, puede presentar más pelea; [illegible] si la línea media se [illegible]ra, no a rechazar pelotas, no que a alimentar la delantera, que es verdaderamente formidable.

Pedro Peña y Lillo se adjudicó la selección de pistola

Con inmenso interés nuestros aficionados el tiro al blanco han ido observando los resultados de las distintas etapas de la selección de tiro de pistola que se está efectuando en esta capital. Para formar el equipo que representará a nuestro país en el concurso americano de tiro al blanco, que se efectuará el 21 de mayo próximo, selección que ha sido organizada conjuntamente por la Dirección de Reclutamiento y Tiro Nacional y la Federación de Tiro de Chile.

Durante el día de ayer se efectuó en el Polígono de Recoleta el tercer certámen de esta selección, prueba en la cual participaron los más destacados tiradores de armas cortas de Santiago y que fué presenciado por numerosos aficionados y dirigentes de este deporte.

En esta oportunidad se pusieron en evidencia las magníficas condiciones en que se encuentran nuestros tiradores para participar en el magno torneo internacional, lo que permite asegurar que Chile ocupará uno de los primeros puestos en tal competencia.

El primer premio, consistente en una valiosa copa donada por la Dirección de Tiro, se la adjudicó Pedro Peña y Lillo que marcó, con handicap, 549 puntos; y las medallas, donadas por la misma entidad, Domingo G. Huidobro, que alcanzó 537 y Camilo Ramírez, con 533 puntos, con handicap.

SIN HANDICAP

1.o— Domingo García Huidobro, 521 puntos.

2.o— Pedro Peña y Lillo, 519 puntos.

3.o— Camilo Ramírez, 512 puntos.

4.o— Luis Vargas, 512 puntos.

5.o— Alfonso Sutil, 494 puntos.

6.o— Armando Correa, 490 puntos.

7.o— Julio Alvarado, 477 puntos.

8.o— Osvaldo Cuadrado, 474 puntos.

9.o— Juan Velesco, 468 puntos.

10— Alberto Warken, 454 puntos.

A los deportistas

Se nos pide invitar especialmente al homenaje de despedida al Embajador del Brasil, Excmo. señor Rodrigues Alves, que se celebrará esta tarde, a las 7.15, en el local de la Sociedad Unión Comercial, calle Estado 33. No se han repartido entradas.

Waterpolistas Españoles vencieron al Playa Ancho

El equipo campeón de Chile no vino completo, y cayó batido por 2 a 1. — Pantoja ganó los 100 y 200 metros de la selección, en buenos tiempos. — La jornada acuática de ayer en el Estadio Santa Laura

Buena concurrencia asistió ayer en la tarde a la pileta de Santa Laura, con el objeto de presenciar el desarrollo del festival que anunciaban Unión Española y Deportivo Nacional, bajo los auspicios de la dirigente local, y cuyo programa sobresalían las pruebas eliminatorias para algunos nadadores aspirantes a los sudamericanos a efectuarse en abril próximo, en Río de Janeiro.

Fuera de estos resultados, los demás del programa ordinario se pueden considerar apenas discretos, ya que no hubo una performance digna de destacarse con caracteres especiales.

Así fué cómo en los 200 metros estilo pecho Berroeta impuso sus condiciones sobre el portefio Carlos Reed, venciendo este último, a su vez, al primero en los 100 metros mismo estilo.

Berroeta se impuso por estrecho margen en los 200 metros, apenas por 1/5", mientras el portefio teño derrotó a este último por buen margen en los 100 metros.

En los 100 y 200 metros estilo libre, Pantoja se destacó fácilmente sobre sus demás adversarios, que lo eran: Martínez, Reed y Montero que corrió fuera de competencia. En los 100 metros Pantoja ganó en 1'04 2/5"; Montero, 1'06 3/5"; y 3.os en empate, Reed y Martínez en 1'07 4/5".

En los 200 metros Pantoja estableció 2'32 1/5"; Montero, 2'32 2/5; Martínez, 2'33 3/5", y Reed, 2'34".

En los saltos ornamentales, el campeón Oscar Molina se impuso fácilmente sobre el viñamarino Narciso Guzmán, al adjudicarse la eliminatoria con 100-13 puntos contra 33.8 de este último, lo que da una idea clara de la superioridad del metropolitano, que vengo aquí su defección en Población Vergara.,

EL WATER PULO

A pesar de los parches del team del Deportivo Playa Ancha, este equipo consiguió entablar lucha al team metropolitano, imponiéndose estos últimos por dos goals contra uno. En el primer tiempo los metropolitanos dominaron marcando los dos tantos, para reaccionar los portefios en el segundo tiempo y obtener a su favor un goal

Los equipos actuaron integrados por los siguientes nadadores:

Españoles: Martínez, Aguirrebeña, Casasempere, Oxilia, Barry, Molleda y Aguirrebeña.

Deportivo Playa Ancha: Herrera (Barry), Johnson, Venegas, Kauffmann, Prado, Pinedo y Saavedra.

RESULTADOS GENERALES

Selección: 100 metros estilo libre: 1.o Eduardo Pantoja (UE.), 1'04 2/5"; 2.os, en empate, Alfredo Reed (CRV.) y Eduardo Martínez (Bad.), en 1'07 4/5", y fuera de competencia, Horacio Montero con 1'06' 3/5".

200 metros estilo libre: 1.o Eduardo Pantoja (UE), 2'32 1/5"; 2.o Eduardo Martínez (Bad.), 2'33 3/5", y 3.o Alfredo Reed (CRV.), 2'34". Fuera de competencia, Horacio Montero del U., en 2'32 2/5".

100 metros estilo pecho: 1.o Carlos Reed (CRV.), 1'23"; 2.o Jorge Berroeta (Bad.), en 1'25 1/5".

200 metros estilo pecho: 1.o Jorge Berroeta (Bad.), en 3'05 4/5"; 2.o Carlos Reed en 3'06".

100 metros estilo espalda: 1.o Alfonso Casasempere, de la UE., corrió solo.

DEMAS PRUEBAS

100 metros, libres, 3.a categoría: 1.o C. Trupp (UE.) 1'16"; 2.o W. Contreras (UE.) 1'16 4/5"; 3.o G. Núñez (BP.), en 1'17 4/5", y 4.o E. Matus (UE.) 1'18 4/5".

2.a prueba, 100 metros estilo pecho: damas, 1.o Elsa Hochhausler (Bad.), 52 4/5"; 2.a Xeomara Hernán (U.), 53' 2/5"; 3.a Fresia Boisset (GC.) 57 3/5", y 4.o A. Morales (U.), 1'02 4/5".

3.a prueba, 50 mts., pecho, infantiles: 1.o G. Mussa (UE.) 43' 3/5"; 2.o J. Furhamnn (U.) 47"; 3.o R. Hurtado (BP.), 48' 2/5", y 4.o H. Fernández (BP.) 48' 3/5".

4.a prueba, 100 metros estilo pecho, 2.a categoría: 1.os en empate: O. Reyes (U.) y A. Serrano (GC.), 1'36 2/5"; 3.o J. Cabrera (U.), 1'36 3/5".

5.a prueba, 50 mts. estilo espalda, damas: 1.a Eva Romero (GC.) 47' 2/5"; 2.a Marina Athos (U.) 50"; 3.a María Aguirrebeña (UE.), 59", y 4.a A. Concha (U.) 59 2/5".

6.a prueba, 50 metros, infantiles: 1.o G. Koppmann 44 4/5"; 2.o J. Llambias 45 1/5"; 3.o A. Carrasco 46", y 4.o F. Vargas en 46".

7.a prueba, 100 metros espalda, 3.a categoría: 1.o Ayres (U.), 1'36 2/5"; 2.o A. [illegible] (U.), 1'36 4/5"; 3.o J. [illegible] (U.), 1'55 3/5", y 4.o A. [illegible] (CGC.), 1'57 3/5".

8.a prueba, 50 metros libre, damas: 1.a Adriana [illegible] (DN.) 39"; 2.a Marina Athos 40"; 3.a G. Montes (U.), y 4.o L. Aguirrebeña (UE.).

9.a prueba: 100 metros libre, infantiles: 1.o O. [illegible] (BP.) 1'19 1/5"; 2.o F. [illegible] (U.), 1'23 1/5"; 3.o R. [illegible] (U.), 1'24 1/5", y 4.o Alcoba (B.) 1'28 2/5".

10.a prueba, 100 metros pecho, 3.a categoría: 1.o F. [illegible] 1'43 3/5"; 2.o A. [illegible] 1'48", descalificado; 3.o [illegible]talán (GC.) 1'43 3/5", y [illegible] Gaete (GC.), 1'46 4/5".

11.a prueba, 100 metros espalda, 2.a categoría: 1.o [illegible]tus (UE.), 1'32 3/5"; 2.o [illegible] (U.), 1'32 4/5".

12.a prueba: 100 metros libre, 2.a categoría: 1.o [illegible]bles (Bad.) 1'13 3/5"; 2.o [illegible] (UE.) 1'14 2/5".

13.a prueba. Estafeta 3 [illegible]tros estilo libre, damas: [illegible] versitario A. 3'25 2/5"; [illegible] versitario B., 3'40".

En los salones del Automóvil Club de Chile

A las 17.30 horas de ayer se llevó a efecto, en los salones del Automóvil Club de Chile, ubicados en Alameda, la gran recepción que el Directorio de esta prestigiosa institución ofrecía a los pilotos participantes en la gran carrera por el Premio Internacional, y que alcanzó un extraordinario brillo.

La presencia de estos grandes pilotos, fué motivo para que un numeroso público se estacionara allí, deseoso de conocer personalmente a los pilotos y hacerlos objeto de su admiración.

Oportunamente, el vicepresidente del Automóvil Club, señor Juan Mickley, ofreció la manifestación en medio de gran ovación, hablando a continuación, a nombre del jurado de carreras, el Dr. Carlos Haupt. Contestó a nombre de los pilotos el señor Ricardi Nasi, en un brillante e improvisado discurso, que también fué saludado con grandes manifestaciones.

Esta manifestación dejará en el ánimo de los asistentes, recuerdos imperecederos de la amistad y camaradería existentes entre los miembros del Automóvil Club Argentino y Chileno, amistad que será en el futuro motivo para continuas visitas y manifestaciones de igual naturaleza.

Herido llegó acompañante de Permigiani

El tercero en llegar a Lo Negrete fué el destacado volante argentino Osvaldo Parmigiani, que cumplió la etapa a escasa diferencia de su compatriota Kruse.

Su acompañante, Isauro A. Puxeddú, llegó herido en el pie izquierdo, a causa del calor del motor, y tan pronto cumplió sus obligaciones oficiales con el jurado, fué llevado a la Asistencia Pública, donde fué solicitamente atendido.

Manifestación al señor Jorge Westman

Un numeroso grupo de antiguos socios del Loma Blanca F. C., han acordado ofrecerle al conocido y prestigioso deportista, señor Jorge Westman, una manifestación como prueba de reconocimiento por los innumerables servicios prestados a la institución durante largos años.

A la aludida manifestación pueden concurrir todas aquellas personas que hicieron vida activa en época pasada y que trabajaron con el señor Westman en aquellos años.

Esta manifestación tendrá lugar a fines del presente mes en el Restaurant Mermoz, calle Huérfanos N.o 1036.

Karstulovic regresó a Buenos Aires

MENDOZA, 17. (U.P.).—Alrededor de las 8 A.M. pasaron todos los corredores por Uspallata.

El N.o 13, pilotedo por el chileno Karstulovic, sufrió un accidente dos kilómetros antes de este punto. Se le rompió un eje. Se le enviaron auxilios.

MENDOZA, 18 (U. P.)— Karstulovic partió en tren para Buenos Aires, abandonando definitivamente la carrera. Se proponía seguir la carrera, a fin de arribar a Santiago dentro del horario establecido, y al efecto solicitó los repuestos necesarios, no consiguiéndolos dentro del tiempo previsto, lo que le obligó a abandonar definitivamente la prueba, trasladándose en automóvil al Puente del Inca, desde donde arribó en las últimas horas de la tarde.

Fed. de Football de Chile

Comisión de disciplina. —Esta comisión, compuesta por los señores Alberto Arellano, Manuel Jorquera y Duncan Silva, se reunirá hoy lunes a las 18.30 horas, para estudiar algunos asuntos urgentes.

Comisión de reglamento.— A la misma hora sesionará la comisión de reglamentos, que componen los señores Manuel Jorquera, Alfredo Valenzuela Donoso y Serafín Soto, para continuar el trabajo que se le ha encomendado.

Asoc. de Football de Santiago

Sección profesional. — El directorio de esta sección sesionará hoy lunes, a las 21.30 horas para imponerse de la cuenta pendiente.

Asoc. de Basketball de Santiago

Directorio, para mañana martes, a las 19.30 horas.

Comisión seleccionadora de equipos, compuesta por los señores Urrutia, Carrasco y Maurin, a las 19 horas.

Asociación de Arbitros de Santiago

El directorio se reunirá hoy a las 19.30 horas, en Santo Domingo 1334.

Audax Italiano venció del interclubs ciclist

Ayer se ha efectuado con el circuito a Talagante, ida y regreso, la última etapa del interclub concertado entre las instituciones ciclistas Audax, Chile y Veloz, y en cuyo puntaje, como anunciamos oportunamente, Audax marchaba a la cabeza con 472 puntos, seguido del Chile con 436. Con los resultados alcanzados ayer, el Audax se ha adjudicado el triunfo con un total de 592 puntos, seguido del Chile con 592 y del Veloz con 63 puntos.

LOS RESULTADOS DE AYER

Damos a continuación los resultados alcanzados en la sexta y última etapas:

Novicios

1.o Juan Herrera, Veloz.
2.o Jorge Núñez, Audax.
3.o Enrique León, Audax.
Tiempo: 1.25.

4.a categoría

1.o Raúl Ramírez, Chile.
2.o Homero Rosendo.
3.o Víctor Guzmán.
Tiempo: 1.40.

3.a categoría

1.o Rafael Gómez.
2.o Carlos Porras.
3.o Atilio Santilli.
Tiempo: 1.47.

2.a categoría

1.o Pedro Carrión.
2.o Víctor Violín.
3.o Manuel Robles.
Tiemo: 2 horas 3.

1.a categoría

1.o Atilio Folchi.
2.o Enrique Naranjo.
3.o Alfonso Salas.
Resultado general de seis reuniones:

1.o Audax con 592.
2.o Chile, con 492.
3.o Veloz, con 63.

Con el resultado de esta reunión, el Audax se adjudicó la Copa C. S. I.

Y el corredor Alfredo Chi se adjudicó la Copa Veloz.

Quemadura ganó el clásico "El Estreno"

LA HIJA DE HENRY LEE, EN LUCIDO RUSH FINAL, BATIO A SOKOL POR UNA CABEZA, QUEDANDO TERCERO A 3|4 DE CUERPO TAPICERO. — EL GRAN FAVORITO SALERNO, FINALIZO PENULTIMO. — TORONJO SE ADJUDICO LA PRUEBA CONDICIONAL. — MARION DELORME, COTIZADA EN PRIMER LUGAR, EN EL HANDICAP DE FONDO. — LAS CARRERAS RESTANTES FUERON GANADAS POR SANDINO, GITANILLO, DE TRIANA, KATUSHA, CHACABUCANO, CANCIONERO, SORBONA Y MALACATE. — LA REUNION SE CARACTERIZO POR LOS BUENOS DIVIDENDOS. — LOS PROFESIONALES DIEGO SOTOMAYOR Y AGUSTIN GUTIERREZ, OBTUVIERON TRES BONITAS VICTORIAS

Relación y resultados generales. — Dividendos abonados en Viña del Mar

(De nuestro Enviado Especial)

Una concurrencia muy inferior a la de reuniones pasadas, tuvo ayer el Sporting Club, en su antepenúltimo "meet" de temporada.

Las diez pruebas que componían el programa, se desarrollaron sin incidencias de especial mención, siendo la característica del día los buenos dividendos que se registraron.

Actuaron con especial fortuna los profesionales Diego Sotomayor, y Agustín Gutiérrez, con tres bonitas victorias cada uno de ellos.

Pasamos en seguida a detallar la carrera clásica y cuyo resultado apasionaba al fanático, ya que aquí se jugaban su fama los mejores "dos años", conocidos hasta el momento.

"EL ESTRENO"

A disputar "El Estreno", principal atractivo de la reunión, se presentaron los 8 productos inscriptos, reducido lote, si se quiere, pero seleccionado en todo sentido.

Los nuevos campeones ostentaban posturas muy completas y aunque desde temprano se rumoreaba en todos los círculos, que Salerno; finalizaba mal la distancia y sufría de una pequeña lesión, siempre quedó el tordillo cotizado en forma usuraria con 3023 ganadores para un total de 9149 y como podrá apreciarse por el siguiente resumen correspondiente al paddock viñamarino:

1	SALERNO	5023
2	TAPICERO	1026
3	QUEMADURA	837
4	FANTASIO	832
5	BUCOLICA	639
6	MARIA ELENA	344
7	SOKOL	267
8	MALASIA	161
	Totales	9149

Una vez en el punto de partida, los competidores se alinearon en la siguiente forma: a los palos Fantasio y a su siga Malasia, Bucólica, Tapicero, Sokol, María Elena, Salerno y Quemadura, por el lado de afuera.

Sin demora funcionaron las cintas y el lote movió en buenas condiciones, distanciándose en el acto Fantasio en punta con apreciable claro sobre Sokol y Salerno. Más atrás, se divisaba a Tapicero, Bucólica, María Elena, Quemadura y Malasia.

Cubiertos los primeros 200 metros, Sokol pasó a la vanguardia y Salerno quedó entonces segundo, con 2 cuerpos de ventaja sobre Tapicero, que a su vez desplazó a Fantasio.

Poco antes de la curva final, el favorito se aproximó a Sokol, pero una vez en tierra firme, el Nid D'or, afianzó sus posiciones, mientras Zúñiga llamaba al latigo al tordillo que ya estaba visiblemente batido.

Al enfrentar las populares, Salerno, decayó completamente y Sokol siguió en punta, escoltado ahora por Quemadura, que corría muy pegada a los palos y por Tapicero, que arremetía con empuje por la tercera línea.

En todo momento pareció que Sokol iría el vencedor, pues Tapicero no consegula recuperar el terreno necesario y Quemadura no podía desempeñarse libremente por el pequeño hueco interior.

En los tramos de decisión, pudo, sin embargo, la hermana de Quemazón, abrirse paso y en pleno disco consiguió batir a Sokol por una cabeza, quedando tercero a 3|4 de cuerpo Tapicero.

Cuarta, María Elena
Quinto, Fantasio
Sexta, Bucólica
Séptimo, Salerno
Octava y última, Malasia.

En 1.19 4|5, recorrió la vencedora la distancia, tiempo mediocre, siendo el récord de esta carrera, el puesto por Statuto en 1931, y que fué de 1.18 1|5.

La ganadora de El Estreno de 1935, es una hembra colorada por Henry Lee y Quibelina, o sea, propia hermana de Quemazón. Nació y fué criada en el haras ya famoso "Los Ciprases", de don Guillermo Anguita y en las ventas del año pasado fué adquirida en 46 mil pesos por su actual propietario don Enrique Foster Alcalde.

Quemadura había corrido sólo una vez, remataado quinta, pero siempre se sostuvo que la potranca era de lo mejor de la generación, y así lo demostraban sus grandes aptotes.

Sokol y Tapicero, sus escoltadores, probaron una vez mas sus aptitudes indiscutibles y en cuanto al fracaso del favorito Salerno, hay que achacárselo a una pequeña lesión, como dijimos, que tiene en uno de sus remos y que por lo vasto en su canalicita no le dieron importancia.

No es pues el momento oportuno para opinar soore las bondades del Lacodino.

De regreso al pesaje, el público de gaceras, hizo una manifestación hostil a su piloto Juan Zúñiga, absolutamente injustificada por lo demas, ya que el jockey no ha tenido arte ni parte en el fracaso del caballo.

Tambien encontramos prematuro opinar sobre la generacion que se inicia, pues es fama que lo mejor de la pourlinda aun no ha deautado, pero hay que convenir que tanto Quemadura como Sokol y Tapicero, son productos de seguro porvenir.

LAS PRUEBAS GANADAS

Primera carrera

Dió comienzo a la reunión el premio "Kalandor", condicional, sobre 1400 metros y que se resolvió por la sorpresa de Toronjo, que dió cuenta estrechamente de Lina Cavalieri, mientras el gran favorito Es Iluso, remataba fuera del marcador.

Mar y Cel, arrancó en punta, apenas funcionaron las cintas, y rapidamente se distanció 4 cuerpos sobre Lina Cavalieri, la que precedía a La Grulla, Toronjo, Trastienda, Es Iluso, Raquelero y cerrando el paso Comadreja.

La puntera mátuvo sus posiciones hasta mitad de la tierra derecha, en donde fué dominada por Lina Cavalieri, la que luego fué alcanzada por Toronjo, que en bonita atropellada de refrenco, pudo batirla netamente por una cabeza.

El tercer lugar, la conservó Mar y Cel a 1 1|2 cuerpo, Cuarta, La Grulla; 5.o Trastienda; 6.o Es Iluso; 7.o Raquelero y 8.a y última Comadreja.

Jinete del ganador: M. González.

Preparador: M. Jara.

No corrieron Salisbury, Trapalona, Jeanne D'Arc, F. Tosca, Popola ni Timbero.

Segunda carrera

La segunda carrera, premio "Kolipi, handicap sobre 1400 metros, resultó un lucido triunfo para el favorito Sandino, que dio cuenta de Falantal.

Después de corta espera funcionaron las cintas en buen momento y el lote movió compacto con Ja-Jay en punta, seguida de cerca por Cielito Lindo, Phidias, Black Jack, De Gusto y los demás agrupados con Sandino y Maleficio en los últimos lugares.

Cubiertos los primeros 100 metros, Falantal, pasó resueltamente a la vanguardia, quedando entonces segundo Cielito Lindo y más atrás Phidias, Black Jack, Cetre y Pampadunguera.

En la forma citada, desembocó el grupo a la recta de decision; en donde Cielito Lindo desapareció y Phidias y Pampadunguera, después de molestarse mutuamente, cargaron sobre Falantal, al que no lograron dar alcance, pues Zúñiga lo llevaba muy medido.

Cuando el triunfo del pupilo de Celpa parecía un hecho, atropelló desde el fondo con gran empuje Sandino el que sin mayor esfuerzo derrotó a Falantal por 1|2 cuerpo, quedando tercero Phidias a 1 pescuezo, delante de Pampadunguera, próxima ganadora; 5.o Cielito Lindo, que tuvo contratiempos; 6.o Cetre y últimos Maleficio, Black Jack y Ja-Jay.

Tiempo: 1.26 1|5. Jinete del ganador: A. Gutiérrez. Preparador: Diego Sotomayor. No corrieron: Estrellero, Paracelso, Interregno ni Retiro.

Tercera carrera

Cuarta carrera.—Premio KISS ME.—1.000 metros.—$ 7.000 al 1.o, 1.500 al 2.o y 500 al 3.o

	G.	Pl.
1.o KATUSHA, con 56 kilos, por Tacite y Fontaredra, del corral Mascotta, jinete A. Gutiérrez	750	587
2.o Coleto, 52, P. Muñoz	301	289
3.o Tofee, 46, M. Rivera	491	257
4.o Redil, 53, R. Olguín	3839	2435
0 Eleven, 60, R. Donoso	1000	793
0 Gran Día, 51, F. Santander	1130	1173
0 Betty Boop, 50, J. Zúñiga	1558	1317
0 Puno, 50, J. Donoso	946	543
0 Cedrovich, 48, A. Silva	341	306
	10878	7784

Ganado por medio pescuezo; el tercero a media cabeza.

Tiempo: 1.39.

Preparador del ganador: D. Sotomayor.

No corrieron: Estambul, Constelación, Dura Ley y Cielito Lindo.

DIVIDENDOS

Ganador de Katusha	$ 10.70
Placé de id.	21.30
Placé de Coleto	39.30
Placé de Tofee	29.20

Quinta Carrera.—Premio KURICHANA.—1.400 metros.—$ 5.000 al 1.o, 1.100 al 2.o y 550 al 3.o

	G.	Pl.
1.o CHACABUCANO, con 58 kilos, por Isabelino y Farándula, del corral Honorino, jinete J. Carrasco	693	518
2.o Selva Negra, 47, R. Olguín	1334	804
3.o Ojo de Plata, 54, R. Donoso	2418	1509
4.o Bala de Oro, 52, A. Gutiérrez	867	673
0 Santurrón, 56, E. Rebolledo	1639	941
0 Cintarazo, 58, J. Alarcón	430	397
0 Selené, 52, L. A. Morgado	383	285
0 Savonarola, 53, J. L. Díaz	522	520
0 Junquillar, 51, J. Donoso	1153	425
0 Sueca, 50, J. Morales	678	398
0 Cuadriga, 49, F. Santander	601	391
0 Cid Campeador, 47, J. Zúñiga	856	696
	11574	7411

Ganado por dos cuerpos; el tercero a media cabeza.

Tiempo: 1.25 4|5.

Preparador del ganador: T. Díaz.

No corrieron: Salisbury y Puno.

DIVIDENDOS

Ganador de Chacabucano	$ 71.00
Placé de id.	22.00
Placé de Selva Negra	12.50
Placé de Ojo de Plata	8.50

Sexta carrera.—Premio PEDRO H. MAC CLELLAND.—2.000 metros.—$ 8.000 al 1.o, 2.000 al 2.o y 1.000 al 3.o

	G.	Pl.
1.o MARION DELORME, con 51 kilos, por Tacite y La Dama Blanche, del señor L. Valdés, jinete F. Santander	2712	1662
2.o Vindicta, 44, R. Olguín	897	482
3.o Last Sandal, 48, J. Zúñiga	2475	1312
4.o Quiromancia, 51, J. L. Díaz	2813	1216
0 Buen Rumbo, 59, A. Gutiérrez	2394	686
0 Tiyen, 58, J. M. Baeza	832	571
0 Tántalo, 46, J. Donoso	504	377
0 Cunuhú, 44, M. Rivera	304	161
	13461	6388

Ganado por pescuezo; el tercero a medio pescuezo.

Tiempo: 1.38 4|5.

Preparador del ganador: C. Castro.

No corrió Katusha.

DIVIDENDOS

Ganador de Marión Delorme	$ 15.50
Placé de id.	7.30
Placé de Vindicta	17.50
Placé de Last Sandal	7.70

Sétima carrera.—Premio EL ESTRENO.—1.200 metros.—$ 20.000 al 1.o, 4.000 al 2.o y 2.000 al 3.o

	G.	Pl.
1.o QUEMADURA, con 52 kilos, por Henry Lee y Quibelina, del corral Chilhigue, jinete R. Olguín	956	729
2.o Sokol, 54, E. Rebolledo	357	251
3.o Tapicero, 54, R. Donoso	684	370
4.o María Elena, 52, J. Carrasco	249	281
0 Fantasio, 54, F. Santander	343	673
0 Malasia, 52, L. A. Morgado	93	102
0 Salerno, 54, J. Zúñiga	6334	1939
0 Bucólica, 52, J. L. Díaz	618	522
	10700	5144

Ganado por cabeza; el tercero a 3|4 de cuerpo.

Tiempo: 1.19 4|5.

Preparador del ganador: J. Cavieres.

Corrieron todos.

DIVIDENDOS

Ganador de Quemadura	$ 47.80
Placé de id.	17.40
Placé de Sokol	23.70
Placé de Tapicero	13.20

Octava carrera.—Premio KADIJAH.—1.600 metros.—$ 7.000 al 1.o, 1.800 al 2.o y 900 al 3.o

	G.	Pl.
1.o CANCIONERO, con 56 kilos, por Calaia y Copla, del corral Amsterdam, jinete R. Donoso	2149	861
2.o Ripley, 54, J. Donoso	1610	762
3.o Polvareda, 47, A. Silva	894	904
4.o Black Barony, 53, A. Gutiérrez	1901	954
0 Rococó, 51, J. M. Baeza	1903	724
0 Saudade, 48, H. Olguín	2347	1000
0 Quinchao, 46, M. Rivera	1021	727
0 Moreta, 44, C. Sánchez	1227	882
	11173	7011

Ganado por 3|4 de cuerpo; el tercero a 3|4 de cuerpo.

Tiempo: 1.39.

Preparador del ganador: R. Miranda.

No corrieron: Paracamayo y Estuntio.

DIVIDENDOS

Ganador de Cancionero	$ 28.80
Placé de id.	10.50
Placé de Ripley	12.30
Placé de Polvareda	13.80

Novena carrera.—Premio KANEAS.—1.000 metros.—$ 6.000 al 1.o, 1.200 al 2.o y 600 al 3.o

	G.	Pl.
1.o SORBONA, con 49 kilos, por Tacite y Ensarta, del corral Santa Matilde, jinete F. Santander	1071	494
2.o Coche de Pide, 55, C. Rebolledo	1039	867
3.o Dominador, 46, J. Morales	903	759
4.o Oriello, 49, J. Zúñiga	2162	1209
0 Granizada, 39, J. Alarcón	418	121
0 Hassburo, 56, J. L. Díaz	1338	500
0 Indio Manso, 56, L. A. Morgado	1049	481
0 Carintia, 53, J. Carrasco	1639	683
0 Americanita, 49, R. Olguín	1349	769
0 Ch. Larete, 45, P. Cantillana	88	122
0 Realidad III, 44, M. Rivera	215	288
	12379	6193

Ganado por 3|4 de cuerpo; el tercero a media cabeza.

Tiempo: 1.29.

Preparador del ganador: D. Sotomayor.

No corrieron: Veronica y Bandokah.

DIVIDENDOS

Ganador de Sorbona	$ 49.10
Placé de id.	15.60
Placé de Coche de Pide	12.90
Placé de Dominador	12.30

Décima carrera.—Premio KIT KIT.—1.400 metros.—$ 6.000 al 1.o, 1.200 al 2.o y 600 al 3.o

	G.	Pl.
1.o MALACATE, con 47 kilos, por Gitanillo y Malicia, del corral Dos Cruces, jinete J. Donoso	231	319
2.o Tirlemont, 47, R. Olguín	1129	7
3.o Falcyllena, 51, J. Zúñiga	240	7
4.o La Beata, 54, R. Donoso	1	2
0 Chaqueño, 49, J. L. Díaz	1	2
0 Armonía, 53, F. Santander	2251	2
0 Beau Marie, 48, A. Gutiérrez	822	2
0 Estremoz, 43, A. Silva	1	2
0 El Centro, 54, J. Carrasco	2174	2
0 Divina Dama, 54, M. Herrera	1	2
	15133	7

Ganado por 3 1|2 cuerpos; el tercero a 3|4 de cuerpo.

Tiempo: 1.24.

Preparador del ganador: U. Verdugo.

DIVIDENDOS

Ganador de Malacate	$ 85.50
Placé de id.	37.00
Placé de Tirlemont	14.40
Placé de Falcyllena	13.40

DIVIDENDOS ABONADOS AYER EN EL VALPARAISO S. CLUB

PRIMERA CARRERA

Ganador de Toronjo	$ 98.90
Placé de Toronjo	16.60
Placé de Lina Cavalieri	15.80
Placé de Mar y Cel	11.30

SEGUNDA CARRERA

Ganador de Sandino	$ 24.60
Placé de Sandino	11.—
Placé de Falantal	21.20
Placé de Phidias	26.20

TERCERA CARRERA

Ganador de Gitanillo de Triana	$ 34.40
Placé de Gitanillo de Triana	10.70
Placé de Pelotera	12.40
Placé de Soria	18.60

CUARTA CARRERA

Ganador de Katusha	$ 54.40
Placé de Katusha	17.80
Placé de Coleto	33.—
Placé de Tofée	31.40

QUINTA CARRERA

Ganador de Chacabucano	$ 46.10
Placé de Chacabucano	15.20
Placé de Selva Negra	12.70
Placé de Ojo de Plata	10.—

SEXTA CARRERA

Ganador de Marión Delorme	$ 19.20
Placé de Marión Delorme	8.20
Placé de Vindicta	13.20
Placé de Last Sandal	8.—

SEPTIMA CARRERA

Ganador de Quemadura	$ 45.40
Placé de Quemadura	10.50
Placé de Sokol	17.50
Placé de Tapicero	12.—

OCTAVA CARRERA

Ganador de Cancionero	$ 28.80
Placé de Cancionero	10.50
Placé de Ripley	12.30
Placé de Polvareda	13.80

NOVENA CARRERA

Ganador de Sorbona	$ 46.—
Placé de Sorbona	14.30
Placé de Como se Pide	10.70
Placé de Dominador	12.40

DECIMA CARRERA

Ganador de Malacate	$ 108.80
Placé de Malacate	28.10
Placé de Tirlemont	11.50
Placé de Falcyllena	12.—

INDIGESTION?

Tome el antiácido laxante ideal

Leche de Magnesia de PHILLIPS

SUAVE, AGRADABLE, EFICAZ

CAJA DE SEGURO OBLIGATORIO

"Central de Leche Santiago"

Se solicitan propuestas por transportadores de polines para cajones y tarros lecheros dentro de la Planta.

Bases y antecedentes pueden los interesados solicitarlos en Agustinas 975. Oficina N.o 533.

Secretario General

Cts. M—20

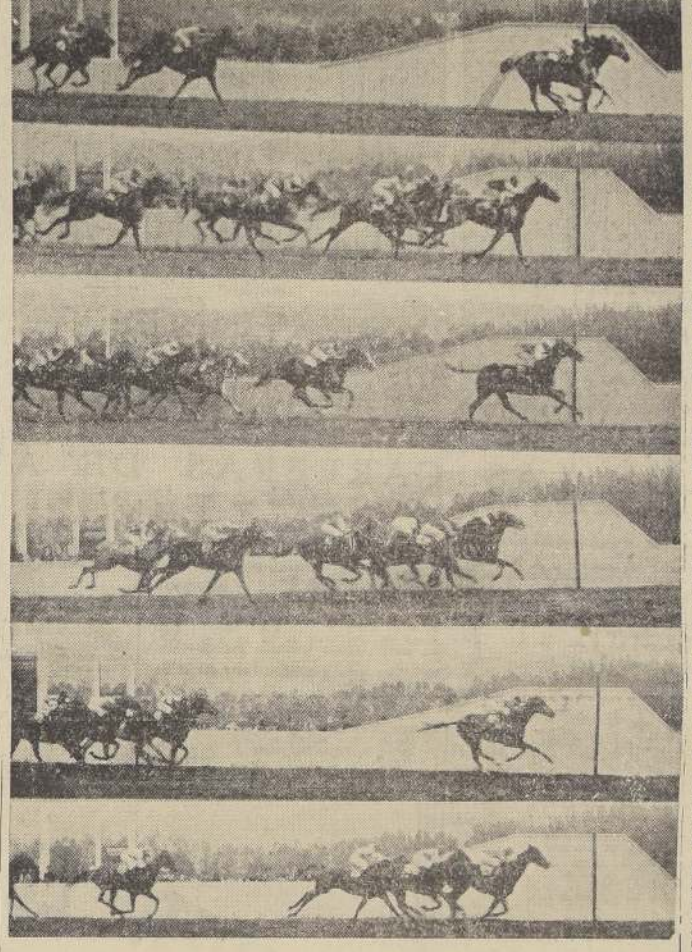

1. Toronjo, derrota por una cabeza a Lina Cavalieri, en la prueba Condicional. Tercera, Mar y Sol. — 2. Sandino, no se emplea a fondo para batir a Falantal y Phidias, en la segunda carrera. — 3. Gitanillo de Triana, se impone fácilmente, sobre Pelotera, Soria y El Veronés. — 4. Katusha, derrota estrechamente a Coleto y a Tofee, en la cuarta carrera. — 5. Chacabucano, impone la clase en el premio Kurichana. Lo escoltan de lejos, Selva Negra, Ojo de Plata y Bala de Oro. — 6. La favorita Marión Delorme, delante de Vindicta y Last Sandal, en el handicap de fondo.

Llegada del Clásico El Estreno: Quemadura, por los palos, derrota a Sokol por una cabeza. Tercero, Tapicero delante de María Elena

RESULTADOS GENERALES DE LAS CARRERAS DE AYER (Pista liviana)

Primera carrera.—Premio KALANDOR.—1.400 metros.—$ 5.000 al 1.o, 1.000 al 2.o y 500 al 3.o

	G.	Pl.
1.o TORONJO, con 44 kilos, por Calmacán y Vuela Vuela, del corral La Suerte, jinete M. González	395	318
0 Lina Cavalieri, 53, C. Leiva	393	184
0 Mar y Cel, 48, M. Godoy	373	358
0 La Grulla, 44, P. Cantillana	391	393
0 Es Iluso, 52, J. Morales	1335	868
0 Comadreja, 50, J. Contreras	52	82
0 Raquelero, 49, A. Valdés	77	67
0 Trastienda, 44, E. Canales	347	192
	3378	2369

Ganado por cabeza; el tercero a 1 1|2 cuerpo.

Tiempo: 1.26 1|5.

Preparador del ganador: M. Jara.

No corrieron: Salisbury, Trapalona, Jeanne d'Arc, F. Tosca, Popola y Timbero.

DIVIDENDOS

Ganador de Toronjo	$ 98.90
Placé de id.	11.60
Placé de Lina Cavalieri	16.40
Placé de Mar y Cel	13.20

Segunda carrera.—Premio KOLIPI.—1.400 metros.—$ 5.000 al 1.o, 1.000 al 2.o y 500 al 3.o

	G.	Pl.
1.o SANDINO, con 55 kilos, por Royal Gaiam y Sans But, del corral Santurrón, jinete A. Gutiérrez	1345	1308
2.o Falantal, 56, J. Zúñiga	375	296
3.o Phidias, 44, F. Cantillana	351	231
4.o Maleficio, 54, R. Donoso	153	114
0 Jinetilla, 57, J. Alarcón	138	126
0 Cielito Lindo, 54, R. Olguín	605	199
0 Salé, 54, J. Carrasco	673	613
0 Black Jack, 52, A. Silva	393	321
0 De Gusto, 52, J. L. Díaz	443	622
0 Pampadunguera, 52, C. Rebolledo	316	255
0 Ja Jay, 47, O. Núñez	807	459
0 Cetre, 45, C. Leiva	456	277
0 Estuela, 45, M. Rivera	300	217
	5811	5822

Ganado por medio cuerpo; el tercero a pescuezo.

Tiempo: 1.36 1|5.

Preparador del ganador: D. Sotomayor.

No corrieron: Estrellero, Paracelso, Interregno y Retiro.

DIVIDENDOS

Ganador de Sandino	$ 20.60
Placé de id.	8.90
Placé de Falantal	22.20
Placé de Phidias	23.00

Tercera carrera.—Premio KODAK.—1.000 metros.—$ 5.50 al 1.o, 1.100 al 2.o y 550 al 3.o

	G.	Pl.
1.o GITANILLO DE TRIANA, con 55 kilos, por Citoyen y Gitanilla, del señor D. Yáñez, jinete A. Gutiérrez	1206	617
2.o Pelotera, 48, R. Olguín	1203	667
3.o Soria, 46, M. Rivera	435	511
4.o El Veronés, 55, R. Urbina	116	499
0 Tai-Ala, 60, A. Fletcher	216	100
0 Numa Pompilio, 51, J. Carrasco	216	192
0 Salinera, 57, P. Muñoz	150	127
0 L'Etoile, 49, M. González	134	125
0 Tr. Renua, 57, L. A. Morgado	301	217
0 Estudiantina, 53, R. Olguín	141	189
0 Cantavieja, 52, A. Silva	240	255
0 Sol Solo, 52, J. L. Díaz	174	155
0 Agua Fuerte, 51, F. Santander	86	100
0 Noctícula, 50, J. Zúñiga	809	643
0 Janne d'Arc, 48, E. Canales	162	137
0 Bolcha, 49, J. Morales	385	378
0 Baldosa, 48, R. Donoso	358	321
0 Pirus, 44, P. Cantillana	187	181
	6857	5339

Ganado por un cuerpo; el tercero a pescuezo.

Tiempo: 1.1.

Preparador del ganador: J. Cavieres.

No corrieron: Retiro, Rebolle y Comandante Franco.

DIVIDENDOS

Ganador de Gitanillo de Triana	$ 38.20
Placé de id.	12.30
Placé de Pelotera	11.60
Placé de Soria	13.90

Cuarta carrera.—Premio KISS ME.—1.000 metros.—$ 7.000 al 1.o, 1.500 al 2.o y 900 al 3.o

	G.	Pl.
1.o KATUSHA, con 56 kilos, por Tacite y Fontaredra, del corral Mascotta, jinete A. Gutiérrez	750	587
2.o Coleto, 52, P. Muñoz	301	289
3.o Tofee, 46, M. Rivera	491	257
4.o Redil, 53, R. Olguín	3839	2435
0 Eleven, 60, R. Donoso	1000	793
0 Gran Día, 51, F. Santander	1130	1173
0 Betty Boop, 50, J. Zúñiga	1558	1317
0 Puno, 50, J. Donoso	946	543
0 Cedrovich, 48, A. Silva	341	306
	10378	7784

Ganado por medio pescuezo; el tercero a media cabeza.

Tiempo: 1.39.

Preparador del ganador: D. Sotomayor.

No corrieron: Estambul, Constelación, Dura Ley y Cielito Lindo.

DIVIDENDOS

Ganador de Katusha	$ 10.70
Placé de id.	21.30
Placé de Coleto	39.30
Placé de Tofee	29.20

Quinta Carrera.—Premio KURICHANA.—1.400 metros.—$ 5.000 al 1.o, 1.100 al 2.o y 550 al 3.o

	G.	Pl.
1.o CHACABUCANO, con 58 kilos, por Isabelino y Farándula, del corral Honorino, jinete J. Carrasco	693	518
2.o Selva Negra, 47, R. Olguín	1334	804
3.o Ojo de Plata, 54, R. Donoso	2418	1509
4.o Bala de Oro, 52, A. Gutiérrez	867	673
0 Santurrón, 56, E. Rebolledo	1639	941
0 Cintarazo, 58, J. Alarcón	430	397
0 Selené, 52, L. A. Morgado	383	285
0 Savonarola, 53, J. L. Díaz	522	520
0 Junquillar, 51, J. Donoso	1153	425
0 Sueca, 50, J. Morales	678	398
0 Cuadriga, 49, F. Santander	601	391
0 Cid Campeador, 47, J. Zúñiga	856	696
	11574	7411

Ganado por dos cuerpos; el tercero a media cabeza.

Tiempo: 1.25 4|5.

Preparador del ganador: T. Díaz.

No corrieron: Salisbury y Puno.

DIVIDENDOS

Ganador de Chacabucano	$ 71.00
Placé de id.	22.00
Placé de Selva Negra	12.50
Placé de Ojo de Plata	8.50

Sexta carrera.—Premio PEDRO H. MAC CLELLAND.—2.000 metros.—$ 8.000 al 1.o, 2.000 al 2.o y 1.000 al 3.o

	G.	Pl.
1.o MARION DELORME, con 51 kilos, por Tacite y La Dama Blanche, del señor L. Valdés, jinete F. Santander	2712	1662
2.o Vindicta, 44, R. Olguín	897	482
3.o Last Sandal, 48, J. Zúñiga	2475	1312
4.o Quiromancia, 51, J. L. Díaz	2813	1216
0 Buen Rumbo, 59, A. Gutiérrez	2394	686
0 Tiyen, 58, J. M. Baeza	832	571
0 Tántalo, 46, J. Donoso	504	377
0 Cunuhú, 44, M. Rivera	304	161
	13461	6388

Ganado por pescuezo; el tercero a medio pescuezo.

Tiempo: 1.38 4|5.

Preparador del ganador: C. Castro.

No corrió Katusha.

DIVIDENDOS

Ganador de Marión Delorme	$ 15.50
Placé de id.	7.30
Placé de Vindicta	17.50
Placé de Last Sandal	7.70

Sétima carrera.—Premio EL ESTRENO.—1.200 metros.—$ 20.000 al 1.o, 4.000 al 2.o y 2.000 al 3.o

	G.	Pl.
1.o QUEMADURA, con 52 kilos, por Henry Lee y Quibelina, del corral Chilhigue, jinete R. Olguín	956	729
2.o Sokol, 54, E. Rebolledo	357	251
3.o Tapicero, 54, R. Donoso	684	370
4.o María Elena, 52, J. Carrasco	249	281
0 Fantasio, 54, F. Santander	343	673
0 Malasia, 52, L. A. Morgado	93	102
0 Salerno, 54, J. Zúñiga	6334	1939
0 Bucólica, 52, J. L. Díaz	618	522
	10700	5144

Ganado por cabeza; el tercero a 3|4 de cuerpo.

Tiempo: 1.19 4|5.

Preparador del ganador: J. Cavieres.

Corrieron todos.

DIVIDENDOS

Ganador de Quemadura	$ 47.80
Placé de id.	17.40
Placé de Sokol	23.70
Placé de Tapicero	13.20

Octava carrera.—Premio KADIJAH.—1.600 metros.—$ 7.000 al 1.o, 1.800 al 2.o y 900 al 3.o

	G.	Pl.
1.o CANCIONERO, con 56 kilos, por Calaia y Copla, del corral Amsterdam, jinete R. Donoso	2149	861
2.o Ripley, 54, J. Donoso	1610	762
3.o Polvareda, 47, A. Silva	894	904
4.o Black Barony, 53, A. Gutiérrez	1901	954
0 Rococó, 51, J. M. Baeza	1903	724
0 Saudade, 48, H. Olguín	2347	1000
0 Quinchao, 46, M. Rivera	1021	727
0 Moreta, 44, C. Sánchez	1227	882
	11173	7011

Ganado por 3|4 de cuerpo; el tercero a 3|4 de cuerpo.

Tiempo: 1.39.

Preparador del ganador: R. Miranda.

No corrieron: Paracamayo y Estuntio.

DIVIDENDOS

Ganador de Cancionero	$ 28.80
Placé de id.	10.50
Placé de Ripley	12.30
Placé de Polvareda	13.80

Novena carrera.—Premio KANEAS.—1.000 metros.—$ 6.000 al 1.o, 1.200 al 2.o y 600 al 3.o

	G.	Pl.
1.o SORBONA, con 49 kilos, por Tacite y Ensarta, del corral Santa Matilde, jinete F. Santander	1071	494
2.o Coche de Pide, 55, C. Rebolledo	1039	867
3.o Dominador, 46, J. Morales	903	759
4.o Oriello, 49, J. Zúñiga	2162	1209
0 Granizada, 39, J. Alarcón	418	121
0 Hassburo, 56, J. L. Díaz	1338	500
0 Indio Manso, 56, L. A. Morgado	1049	481
0 Carintia, 53, J. Carrasco	1639	683
0 Americanita, 49, R. Olguín	1349	769
0 Ch. Larete, 45, P. Cantillana	88	122
0 Realidad III, 44, M. Rivera	215	288
	12379	6193

Ganado por 3|4 de cuerpo; el tercero a media cabeza.

Tiempo: 1.29.

Preparador del ganador: D. Sotomayor.

No corrieron: Veronica y Bandokah.

DIVIDENDOS

Ganador de Sorbona	$ 49.10
Placé de id.	15.60
Placé de Coche de Pide	12.90
Placé de Dominador	12.30

Décima carrera.—Premio KIT KIT.—1.400 metros.—$ 6.000 al 1.o, 1.200 al 2.o y 600 al 3.o

	G.	Pl.
1.o MALACATE, con 47 kilos, por Gitanillo y Malicia, del corral Dos Cruces, jinete J. Donoso	231	319
2.o Tirlemont, 47, R. Olguín	1129	7
3.o Falcyllena, 51, J. Zúñiga	240	7
4.o La Beata, 54, R. Donoso	1	2
0 Chaqueño, 49, J. L. Díaz	1	2
0 Armonía, 53, F. Santander	2251	2
0 Beau Marie, 48, A. Gutiérrez	822	2
0 Estremoz, 43, A. Silva	1	2
0 El Centro, 54, J. Carrasco	2174	2
0 Divina Dama, 54, M. Herrera	1	2
	15133	7

Ganado por 3 1|2 cuerpos; el tercero a 3|4 de cuerpo.

Tiempo: 1.24.

Preparador del ganador: U. Verdugo.

DIVIDENDOS

Ganador de Malacate	$ 85.50
Placé de id.	37.00
Placé de Tirlemont	14.40
Placé de Falcyllena	13.40

DULZURITA se impuso al galope en el clásico "Valdivia"

LA HIJA DE EL PERLA BATIO POR TRES Y MEDIO CUERPOS A SITKA, REMATANDO TERCERA A TRES CUERPOS, LA FAVORITA RICACHONA. — ASTORIA (ROYAL FOX) ABANDONO LA CATEGORIA DE PERDEDORES, REPARTIENDO $ 93.40 POR UNIDAD DE CINCO. — POR LA SORPRESA DE MARNY SE RESOLVIO EL HANDICAP DE FONDO. — EN LAS PRUEBAS RESTANTES TRIUNFARON SALUDO, AVELLANEDA, TENTADOR, MELODIE Y GLORIOSO

Una numerosa concurrencia asistió a presenciar las carreras matinales de ayer en el Hipódromo de la Palma, atraída por las bondades del programa que se presentaba de innegables atractivos y que se desarrolló sin incidencias dignas de especial mención.

La cátedra actuó con pésima suerte, pues, de sus preferidos, solo Avellaneda y Melodía lograron imponerse. De los otros, Rosamunda se clasificó segunda; Bioplastina y Ricachona remataron terceras; Armando Rosca ocupó el último sitio de la tabla, y finalmente, Ramayana y Bucephale no consiguieron figuración.

Los mejores dividendos estuvieron a cargo de Astoria y Marny, que abonaron $ 93.40 y $ 100.60 por unidad de cinco, respectivamente.

Entre los profesionales se distinguió el piloto M. Quezada, que ganó otra vez, una bonita doblona conduciendo a Saludo y Avellaneda.

EL CLASICO "VALDIVIA"

El principal atractivo de la reunión lo constituía el clásico "Valdivia", handicap sobre 1,900 metros, dotado con $ 10,000 de recompensa, y en donde hicieron acto de presencia 8 de los 11 inscritos, pues, Fontana Rosa, Comadrona y Baratita rehusaron el encuentro por diferentes razones.

El grupo fué presentado en espléndidas condiciones, destacándose Pactolo, Ricachona, Sitka y Dulzurita, que ostentaban posturas perfectas.

Desde un principio, el público inclinó sus preferencias por Ricachona, que cerró gran favorita, pero que solo logró corresponder a medias, pues, apenas consiguió salvar el place.

Alineados los competidores ante las cintas, le correspondieron los palos a Ricachona, quedando a continuación Lydo, Narcisito, Pactolo, Alexis, Dulzurita, y Whoppe y por el lado de afuera, Sitka.

La movida demoró algunos minutos, debido a que varios de los participantes no ofrecían blanco para la partida, pero, el juez supo encontrar el momento preciso, y dió la orden, arrancando el grupo en una línea. Dulzurita fué la primera en destacar sus colores al frente, perseguida por Alexis, en cuya saga se escalonaron Ricachona, Sitka, Pactolo, Lydo y Narcisito, en tanto que Whoppe se ubicaba a retaguardia.

A los 200 metros corridos, y definidas ya claramente las posiciones, Dulzurita comandaba el escuadrón, cortada 2 cuerpos sobre Sitka, que había desplazado a Alexis, el que en los 900 metros cedió su colocación a Ricachona, en tanto que a su saga actuaban Pactolo, Narcisito y Whoppe, mientras que ahora era Pactolo el que cerraba la marcha.

Con la sola variante del avance de Pactolo al cuarto lugar, poco antes de la curva, llegó el lote al derecho de decisión, en donde la puntera, poniendo de relieve su gran estado, empezó a distanciarse paulatinamente de sus adversarios y sin ver amagadas sus posiciones en parte alguna, se fué en cómodo galope a la raya, la que cruzó cuando llevaba 3 1|2 cuerpos sobre Sitka, que aventajó por 2 cuerpos a Ricachona. Cuartos en empate, se clasificaron Lydo con Narcisito, que precedieron a Alexis y Pactolo. Último remató Whoppe.

Tiempo: 1.32.

A su regreso al pesaje, Dulzurita fué aplaudida, aplausos que con toda justicia alcanzaron al piloto Erazo, que la dirigió con singular acierto.

Se dió comienzo a la reunión con el premio Conquista, condicional sobre 1.200 metros y en donde Astoria se impuso al freno, repartiendo $ 93.40 por cinco.

Alzadas las cintas, Treguala pió a la delantera, vigilada por Astoria, en cuya saga se movían Madame Recamier, Puntada Glencross, La Gauchita, Bioplastina, La Citara, La Patellito por frente el disco cuando conservaba 5 cuerpos sobre Glencross que precedió por uno a la favorita Bioplastina. Cuarta Puntada; 5.o Madame Recamier; 6.o Argiria y 7.o Manicura. Última Tulleria.

Tiempo: 1.18.

La segunda carrera y que correspondía a una de las series del premio Colilú, handicap sobre 1.200 metros fué un galope de ejercicio para Saludo, que batió por 3 cuerpos al ouider Censor.

Ordenada la salida, Coty picó en punta, vigilada por Saludo, el que no tardó en posesionarse de la delantera, quedando segunda La Brujita, viéndose más atrás a La Nome, Coty, Biroquete, Ramayana, Lusitania y Gabacha, en tanto que Benavente era el que cerraba la marcha.

Sin variantes se desarrolló la carrera hasta la entrada de la recta, en donde Saludo empezó a distanciarse de sus adversarios, y sin ser amagadas sus posiciones en parte alguna, destacó sus colores al Chili Hué 58, W. Fuentes 2, Pucón 61, D. Solís 1, Tilao 57, G. Valencia 3, Delta 55, R. Ravello 1, Pelargonia 53, J. Guajardo 4, Tulipán 49, A. Vidal 1.

Tiempo: 1.15 3|5.

Ocupaba el tercer lugar del programa, otra de las series de 1.200 metros y en donde nuestro favorito Avellaneda aventajó estrechamente a Tiffin.

Cuando el campo quedó libre, Solterón destacó sus colores al frente, perseguido a 2 cuerpos por Avellaneda, el que a los 200 metros corridos igualó posiciones con el leader, viéndose tercera a 3 cuerpos a Melidrosa, quedando a continuación Devota, Caillaux, Tiffin y Chipe, con Happy Feet y Solterón a retaguardia.

Al dejar atrás los 900 metros, Avellaneda tomó clara ventaja sobre Solterón, conservando los otros su colocación primitiva, orden en que desembocaron al derecho final.

Cubiertos los tramos iniciales de la recta, Solterón y Tiffin cargaron sobre el puntero, el que estimulado a fondo por su piloto, se defendió con éxito y en todo, se defendió con éxito y en postrer esfuerzo logró conservar una cabeza sobre Solterón, que aventajó por igual distancia a Tiffin y Melindrosa. Debido a que Solterón le faltó peso, fué distanciado.

Tiempo: 1.15 3|5.

A continuación tocó su turno la cuarta serie del premio "Colibrí" y que tuvo un reñido final entre Rosamunda y Tentador, correspondiendo la victoria a éste último por 1|2 cabeza.

Iniciado el movimiento, Rosamunda surgió a la vanguardia, cortándose 2 cuerpos sobre Rusticano, en cuya saga se movían Tentador, Coquito, Beau Geste, Lily Damita, Metropol y Zurrona con Passy al fondo, que partió rezagado.

Sin mayores alternativas se desarrolló la carrera hasta la entrada de la recta, en donde Rusticano acudió en busca de la puntera, la que se defendió sin mayor esfuerzo a la vez que Coquito y Tentador se hacían presentes con frescas energías.

Al enfrentar las populares Tentador, más efectivo en su atropellada, cayó sobre Rosamunda, siguiendo en reñida lucha al disco, el que los sorprendió cuando Tentador conservaba 1|2 cabeza sobre la hija de 1 Maestro. 3.o a 3|4 de cuerpo llegó Coquito, delante de Rusticano.

El Handicap de fondo, premio Ceres sobre 1.900 metros, fué un rudo golpe para la cátedra, el que se encargó de proporcionar Marny, que abonó $ 100.60 por cada cinco.

Iniciado el movimiento, Ferryboat surgió a la vanguardia, vigilado por Sol a Sol, en cuya saga se escalonaron Chin Chi La, Neuvieme, Bucephale, Marny, Chiripazo y Salterra, mientras que al fondo se ubicaban Sin Saber y Baratita, orden en que desfilaron por frente a la meta.

Una vez en la recta quedaron definidas claramente las posiciones. Ferryboat comandaba el escuadrón con clara ventaja sobre Marny, que había desplazado a Sol a Sol y que ahora se movía delante de Bucephale, Chin Chi La y Neuvieme, orden que no sufrió alternativas hasta los 900 metros, en donde Marny igualó posiciones con Ferryboat, que Bucephale se ubicaba en cercer lugar.

Llegado el lote a la recta decisión, Marny se desprendió compañía de Ferryboat, que Royal Master y Sin Saber hacían presentes desde lejos con frescas energías.

El hijo de El Maestro, lado a lado, descontó terreno, pero nada pudo superioridad de Marny, que cluyó por batirlo en 1|2 pescuezo. Tercera, bezza remató Sin Saber de Chin Chi La.

Tiempo: 2.2.

Después del clásico turno, a la serie preparatoria 1.200 metros y en donde rita Melodie hizo galope ciclo delante de El Maestro, Izar Zuri.

Tras corta espera, fueron las cintas y Melodie se fué go del gasto del tren, por Chili Hué quedaba tituación, El Manzano, ri, Pucón, Tilao y Sin Pelargonia en último lugar.

Al enfrentar los 900 metros Manzano pasó a ser puntera, y sin otra alteración giró el grupo la curva, Melodie se despidió rezagada de sus adversarios.

La hija de Alejo, sin gadas sus posiciones en guna, destituía frente cuando llevaba la misma cuerpos sobre El Manzano aventajó por 2 1|2 cuerpos Izar Zuri. Cuarta remató Hue delante de Tilao, Tulipan y Pelargonia.

Se puso fin a la reunión con la tercera serie del premio "Colibrí" y que Glorioso se encargó de Cautelada y Coronado.

Despachado el lote, se posesionó del puntero, custodiado por Fortacalonándose a continuación leta, Armand Rosca, ta, Dolores del Río, Coronado, con Glorioso ma línea, pues partió rezagado.

A la altura de los 900 Armando Rosca se ubicó gundo término, delante ta y Fortacho, a la vez rioso mejoraba de aprestándose ya para la final.

Una vez en la recta, da se defendió con éxito avances de sus más perseguidores, pero ante la superioridad so, que la derrotó al cuerpo. Tercera, a 1|2 mató Coronado que a Armando Rosca, y Fortacho último.

Tiempo: 1.15 2|5.

Dulzurita, después de ganar el Clásico Valdivia. Jockey: M. Erazo

Dulzurita bate al freno a Sitka y Ricachona en el clásico Valdivia

RESULTADOS GENERALES DE LAS CARRERAS DE AYER (Pista livian

1.a Carrera.—1200 metros.— Premio "Conquista".—$ 4.000 al 1.o $ 800 al 2.o y $ 450 al 3.o.

	G.	P.
1.o ASTORIA, con 44 kilos, por Royal Fox y Pomaré del stud Sabina, jinete A. Vidal	334	196
2.o Glencross, 50, L. Leyton	143	94
3.o Bioplastina 50, C. Cuevas	2919	1303
4.o Puntada 50, F. Castillo	21	[illegible]
0 Pilucha 53, L. Lacroix	60	3
0 Treguala 56, W. Fuentes	44	26
0 Tonterita 52, C. Toledo	44	26
0 La Citara 54, A. Jacial	805	437
0 La Patagua 51, L. E. Vásquez	11	9
0 Tulleria 50, C. Aracos	23	22
0 Manicura 54, L. Ahumada	599	333
0 Flechilla 50, M. Vergara	64	38
0 Fotogénica 49, L. Agurto	22	20
0 La Gauchita 45, J. Galaz	42	32
0 Mme. Recamier 44, C. Chávez	920	649
Argiria 45, H. Jara	1010	725
0 Perla Roja, 44 G. Gaete	266	219
	7342	4170

Ganado por 5 cuerpos, el tercero a 1 cuerpo. Tiempo: 1.15.
Preparador del ganador: E. Scala.
No corrieron: Madame Bonaparte 52, Villarrica 55 y Suertera 50.

DIVIDENDOS:

	SANTIAGO
Ganador de Astoria	$ 93.40
Placé de Astoria	21.60
Placé de Glencross	39.60
Placé de Bioplastina	7.50

2.a carrera.—1.200 metros.—Premio "Colibrí" (6.a serie).—$ 3.500 al 1.o 600 al 2.o y 350 al 3.o.

	G.	P.
1.o SALUDO con 52 kilos, por Auld Reeckie y Clavija, del señor P. A. Videla, jinete M. Quezada	1451	999
2.o Censor 55, E. Saavedra	172	127
3.o Gabacha 50, G. Valencia	658	401
4.o Biroquete 51, H. Jara	834	782
0 Coty 58, V. Rodríguez	511	325
0 Benavente 55, L. E. Vásquez	246	172
0 Ramayana 54, V. Carrasco	1918	1119
0 La Brujita 46, C. Cuevas	525	363
0 Lusitana 49, J. Galaz	385	303
0 La Nonne 46, L. Ahumada	485	328
0 Cajetín 45, O. Quezada	1023	840
0 Guguceld 45, J. Muñoz	122	100
	8329	6028

Ganado por 3 cpos. el 3.o a 3|4 cpos.
Tiempo: 1.16 4|5.
Preparador del ganador: P. Boncerio.
No corrió Guardia Negra 47.

DIVIDENDOS:

	SANTIAGO
Ganador de Saludo	$ 24.40
Placé de Saludo	11.—
Placé de Censor	52.20
Placé de Gabacha	19.90

3.a Carrera.—1.200 metros. Premio: "Colibrí".—(5.a serie).—$ 3.000 al 1.o, 600 al 2.o y $ 30 al 3.o.

	G.	P.
1.o AVELLANEDA con 54 kilos, por Mentidero y Avellana, del señor A. Chadwick, jinete M. Quezada	3555	1770
2.o Tiffin 55, F. Pastenes	512	234
3.o Melindrosa 49, L. Ahumada	693	433
0 Happy Feet 56, G. Valencia	359	290
0 Puntillano 55, W. Fuentea	961	663
0 Caillaux 54, A. Jacial	1164	907
0 Solterón 54, M. Erazo	1479	1004
0 Diapasón 51, N. Oteiza	198	194
0 Devota 51, J. Silva	925	796
0 Joan Crawford 50, A. Vidal	385	240
0 Chipe 48, L. Leyton	250	268
	10481	6945

Nota: Solterón llegó segundo, pero fué distanciado.
Ganado por cabeza, el 3.o a cabeza.
Tiempo: 1.16.
Preparador del ganador: M. Pelló.
No corrieron: El Imparcial, 60; Piadora 58, Insidia 57.

DIVIDENDOS:

	SANTIAGO
Ganador de Avellaneda	$ 12.50
Placé de Id.	8.20
Placé de Tiffin	21.80
Placé de Melindrosa	18.—

4.a Carrera.—1.200 metros.—Premio "Colibrí" (4.a serie).—$ 2.000 al 1.o; $ 600 al 2.o y $ 300 al 3.o.

	G.	P.
1.o TENTADOR, con 55 kilos, por Tenerife y Pinganilla del señor L. A. Pinochet, jinete J. Oregón	2744	1321
2.o Rosamunda, 57, J. Silva	3347	1176
3.o Coquito 58, A. Jacial	1673	902
4.o Rusticano 50, C. Guerra	3032	1425
0 Beau Geste 54, J. Guajardo	296	229
0 Passy 52, C. Millas	44	61
0 Zurrona 50, O. Quezada	60	63
0 Metrophol 51, L. Leyton	565	457
0 Lily Damita 46, H. Jara	1027	793
	12788	6830

Ganada por 1|2 cabeza, el 3.o a 3|4 cpo.
Tiempo: 1.15 3|5.
Preparador del ganador: L. A. Pinochet.
No corrieron: Patinazo 56; Pisotón 54, Gacet 52 y Pozola 52.

DIVIDENDOS:

	SANTIAGO
Ganador de Tentador	$ 19.80
Placé de Id.	7.50
Placé de Rosamunda	6.20
Placé de Coquito	8.60

5.a Carrera.—1900 metros.—Premio "Ceres" $ 5.000 al 1.o; 1.000 al 2.o y 500 al 3.o.

	G.	P.
1.o MARNY con 48 kilos, por Malesherbes y La Cambiatti, del stud El Convento, jinete L. Leyton	671	475
2.o Royal Master 58, R. Ravella	2294	1524
3.o Sin Saber 47, H. Jara	1903	1385
4.o Chin Chi Lá 45, C. Chávez	631	454
0 Ferryboat 60, C. Millas	142	72
0 Bucephale 57,2, M. Baeza	5558	2419
0 Capillana 56, M. Quezada	1030	463
0 Chiripazo 54, F. Pastene	374	275
0 Salterra 55, J. Silva	1173	707
0 Neuvieme 52, A. Jacial	1579	926
0 Barata 44, A. Vidal	496	316
0 Sol a Sol 44, J. Galaz	61	83
	15883	9092

Ganado por 1|2 pesc. el 3.o a 1|2 cab.
Tiempo: 2.2.
Preparador del ganador: A. Cavieres.
No corrió Caramanchel 44.

DIVIDENDOS:

	SANTIAGO
Ganador de Marny	$ 100.60
Placé de Marny	20.20
Placé de R. Master	9.70
Placé de Sin Saber	10.20

6.a Carrera.—1.500 metros.—Premio "Valdivia" (Clásico).—$ 10.000 al 1.o; 2.000 el 2.o y $ 1.000 al 3.o.

	G.	P.
1.o DULZURITA con 53 kilos, por El Perla y Dulzura, del señor J. Casté, jinete M. Erazo	1663	1083
2.o Sitka 46, L. Ahumada	2230	1265
3.o Ricachona 56, M. Quezada	5273	2785
4.o Narcisito 51, J. Silva	951	599
4.o Lydo 55, R. Ravello	1433	809
0 Pactolo 56, W. Fuentes	3110	1134
0 Alexis 53 H. Jara	1577	[illegible]
Whopee 46, L. Leyton	338	234
	16582	9115

Ganado por 3 1|2 cpos. el 3.o a 3 cpos.
Tiempo: 1.32.
No corrieron: Fontana Rosa 57; Comadrona 44 y Baratita 44.

DIVIDENDOS:

	SANTIAGO
Ganador de Dulzurita	$ 42.40
Placé de Dulzurita	9.—
Placé de Sitka	8.40
Placé de Ricachona	6.50

7.a carrera.—1.200 metros.— Premio "Colibrí" (2.a serie).—$ 4.500 al 1.o; $ 900 al 2.o y $ 450 al 3.o

	G.	P.
1.o MELODIE con 51 kilos, por Alejo II y Silbatina, del señor P. Rojas B., jinete J. Silva	4967	2030
2.o El Manzano 50, L. Leyton	2086	967
3.o Izar Zuri 59, F. Pastenes	1750	461
4.o Chili Hue 58, W. Fuentes	2564	1242
0 Pucón 61, D. Solís	812	327
0 Tilao 57, G. Valencia	1525	980
0 Delta 55, R. Ravello	2009	709
0 Pelargonia 53, J. Guajardo	78	65
0 Tulipán 49, A. Vidal	480	290
	16271	7050

Ganado por 4 1|2 cpos. el 3.o a 2 1|2 cpos.
Tiempo: 1.13 2|5.
Preparador del ganador A. Aguilera.
No corrieron: Nevera 50 y Decamerón 51.

DIVIDENDOS:

	SANTIAGO
Ganador de Melodie	$ 13.90
Placé de Id.	7.10
Placé de El Manzano	9.60
Placé de Izar Zuri	13.80

8.a carrera.—1.200 metros.—Premio "Colibrí" (3.a serie.—$ 3.500 el 1.o; $ 700 al 2.o y $ 350 al 3.o.

	G.	P.
1.o GLORIOSO, con 51 kilos, por Colí y Redonda, del señor M. Jara, jinete H. Jara	[illegible]	[illegible]
2.o Cautelada 51, D. Solís	[illegible]	[illegible]
3.o Coronado 49, L. Leyton	[illegible]	[illegible]
4.o Armando Rosca 56, J. Silva	[illegible]	[illegible]
0 Signorinetta 58 R. Ravello	[illegible]	[illegible]
0 Fortacho 56, F. Pastenes	[illegible]	[illegible]
0 Dolores del Río 54, V. Carrasco	[illegible]	[illegible]
0 Copérnico 53, J. Vergara	[illegible]	[illegible]
0 Porcena 51, A. Jacial	[illegible]	[illegible]
0 Caleta 50, G. Valencia	[illegible]	[illegible]

Ganado por 1 cpo. el 3.o a 1|2 cpo.
Tiempo: 1.15 2|5.
No corrieron: My Saxofón 54 y Luna 54.
Preparador del ganador: M. Aguilera.

DIVIDENDOS:

	SANTIAGO
Ganador de Glorioso	[illegible]
Placé de Glorioso	[illegible]
Placé de Cautelada	[illegible]
Placé de Coronado	[illegible]

Noticias diversas

Hipódromo Chile

1.a carrera: L. Ahumada (Manicura) reclamó contra M. Vergara (Flechilla) por estorbarlo en la partida; y S. Galaz (La Gauchita) reclamó contra J. F. Castillo (Puntada), por estorbarlo en los 900 metros. Ambos hechos fueron considerados casuales.

L. Lacroix dió cuenta de que Pilucha se le cargó a los palos en todo el curso de la carrera.

3.a carrera: G. Valencia dió cuenta de que Happy Feet partió desmejorada.

M. Erazo (Solterón) reclamó contra M. Quezada (Avellaneda) por cruzarlo en la tierra derecha.

Se multó a Quezada en 50 pesos.

Se acordó distanciar a Solterón al último puesto por haberle faltado 1 kilo en el peso; y se multó en 100 pesos a su jinete M. Erazo, quien confesó haber olvidado el chaleco de peso.

4.a carrera: Se llamó al preparador L. A. Pinochet para que explicara las carreras irregulares de Tentador.

Se comprobó que el caballo tuvo un contratiempo en su última presentación, del que se dió cuenta oportunamente.

5.a carrera: J. M. Baeza (Bucephale) y J. Silva (Salterra) reclamaron contra A. Jacial (Neuvienne) por estorbarlos en el curso de la carrera. Se amonestó a Jacial.

6.a carrera: Se autorizó el cambio de monta de Pactolo por no haber podido bajar de peso el jinete J. M. Baeza.

W. Fuentes (Pactolo) reclamó contra H. Jara (Alexis) por estorbarlo a poco de partir. Se multó a Jara en 50 pesos.

7.a carrera: Se multó en $ 50 a W. Fuentes por levantar a Chili Hué antes de cruzar el disco.

8.a carrera: A. Jacial (Porcena) reclamó contra J. Silva (Arm. Rosca), por estorbarlo a los 200 metros corridos. Sin comprobación.

J. Vergara dió cuenta de que Copérnico se negó a emplearse, llegando rezagado. El preparador S. González expuso que el caballo era muy indócil y que no lo correría antes de castrarlo.

El preparador J. A. Arenas dió cuenta de que Cautelada pateó a Signorinetta en la partida, lesionándole una pata.

F. Pastene dió cuenta de que Fortacho partió rezagado.

A propósito de unas publicaciones hechas por la prensa sobre el accidente que costó la vida al jinete A. Pérez en la reunión anterior, se llamó al jinete W. Fuentes, quien manifestó que él no había hecho ninguna declaración al respecto, y que, por lo demás, él no se dió cuenta de la forma en que se produjo el accidente.

Caja de Seguro Obligatorio

CONCURSOS

Se llama a concurso para proveer los siguientes cargos:

Matrona practicante de la Posta "Lora", de los servicios rurales de Huelañé, con un sueldo anual de $ 3,600;

Matrona practicante de "La Huerta" con $ 3,600 anuales.

Enfermeras Sanitarias de las Postas Rurales de Mariposas y Maitenes, dependientes del Consultorio de la ley 4,054 de San Clemente, con una renta anual de $ 6,000, respectivamente.

Matrona del Consultorio de Curicó con $ 3,000 anuales.

Practicante de la Posta de Palquibudie (Curicó), con $ 3,000 anuales.

Practicante de la Posta de Comalle (Teno), con $ 3,000 anuales.

Estos concursos se cerrarán el 30 de marzo próximo.

Los antecedentes deberán enviarse a la Sección Médica, Zona Sur, Morandé 107, Caja de Seguro Obligatorio, donde serán recepcionados diariamente, de 4 a 8 de la tarde.

M.-19.

Sucursal N.o 3 de la Caja de Crédito Popular

Matucana N.o 33 A.

PAGO DE INDEMNIZACIONES

A los DAMNIFICADOS POR EL INCENDIO se les seguirá pagando la indemnización (CUOTA FISCAL), en el siguiente orden:

FECHA	ROPAS Recibos N.os	OBJETOS Recibos N.os	MUEBLES Recibos N.os
Lunes 18	2191 al 2590	611 al 760	301 al 350
Martes 19	2591 al 2990	761 al 910	351 al 400
Miércoles 20	2991 al 3390	911 al 1060	401 al 450
Jueves 21	3391 al 3790	1061 al 1210	451 al 500
Viernes 22	3791 al 4190	1211 al 1360	501 al 550
Sábado 23	4191 al 4390	1361 al 1435	551 al 575

Durante la presente semana estas indemnizaciones se pagarán de 14.30 horas a 17 horas, a excepción del sábado, que se atenderá al público de 9 a 12 horas.

Oportunamente se seguirá avisando el orden de pago.

LA DIRECCION.

NO ESPERE EL ÚLTIMO DIA...

TOME HOY SU BOLETO PARA LOS

ABRIL 5 VIERNES

$ 700.000 DE LA POLLA CHILENA DE BENEFICENCIA

16,000 BOLETOS - 2,520 PREMIADOS con $ 1.468,000

ENTERO $ 150.--

DECIMO $ 15

AGENCIA GENERAL:

MONEDA 1007

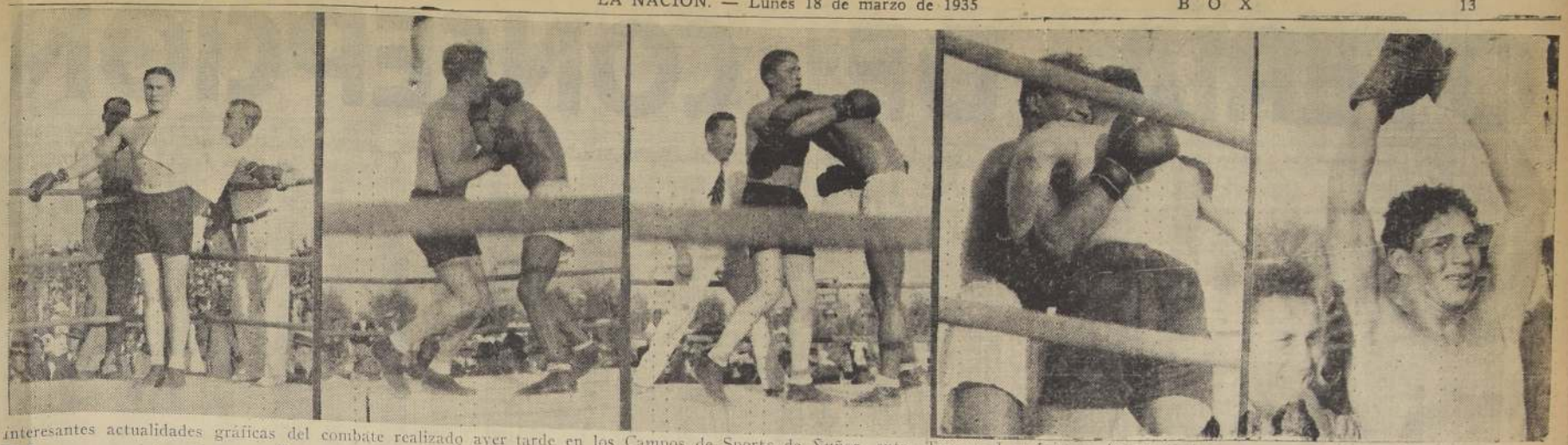

Interesantes actualidades gráficas del combate realizado ayer tarde en los Campos de Sports de Ñuñoa, entre Tommy Loughran y Arturo Godoy

El empuje de Godoy fué incontrarrestable para Tommy Loughran

El púgil norteamericano, empleando todos sus recursos técnicos, no pudo evitar ser superado por el chileno

COMENTARIOS, OPINIONES Y DECLARACIONES DE LOS RIVALES

Un público numeroso, diez o doce mil personas, se dieron cita ayer en la tarde en los Campos de Sports de Ñuñoa, para presenciar el match entre Tommy Loughran, ex campeón del mundo de peso medio pesado y Arturo Godoy, nuestro más alto crédito en esta categoría.

El match había despertado entusiasmo, no obstante la pesimista opinión de técnicos, muchos de los cuales creían que Godoy sería incapaz de mantenerse superado al final.

Afortunadamente los hechos evidenciaron lo contrario, y para disgusto de esos pesimistas que sin mayores antecedentes atribuyeron a Loughran las mayores probabilidades, el chileno tuvo un comportamiento que es más meritorio precisamente por el concepto que se habían formado de la capacidad del norteamericano.

DESDE LAS 13 HORAS

Aún cuando antes de almuerzo ya eran bastantes los aficionados que estaban instalados en los Campos en espera que se abrieran las puertas, a las 13 hora en que se permitió el exceso del público al local, centenares de espectadores se disputaron los mejores asientos de las galerías.

Al iniciarse el programa, a las 15, más o menos miles de personas se encontraban en el local y aplaudieron la aparición de Alberto Cornejo y Hirnberto Beani, que eran los llamados a cumplir el primer número de la tarde pugilística.

Este encuentro significó un triunfo para Beani por puntos, no obstante la resistencia que le opuso su adversario, quien fué

ROJAS LOGRO UNA CLARA VICTORIA

Ernesto Rojas y Luis Aguilera eran los encargados del segundo encuentro de la tarde.

Estos profesionales realizaron una pelea meritoria, triunfando Rojas por puntos en forma clara.

Los cinco rounds fueron bien peleados y el público aplaudió a los contendores por su espíritu combativo, especialmente a Rojas, quien como campeón de Chile al triunfar, confirmó su clase.

GONZALEZ DEBUTO BIEN

Ramón González, "El Fausto" hizo su debut de profesional en la tercera pelea, combatiendo frente a Willie Santelices, experimentado profesional que hacía creer que para González su debut sería peligroso.

No obstante esta circunstancia valiosa, Ramón González desde el primer round entró a dominar con buen estilo, alcanzando la lucha por momentos interés, especialmente cuando el vencedor castigó con su derecha que es lo suficientemente potente como para haber logrado el triunfo por K. O., al no haber mediado la circunstancia especial de haberlo hecho pelear, por un error con guantes de ocho onzas en vez de cinco. No obstante esto, en varias oportunidades Santelices sintió la derecha de González, cualidad esta que lo destaca desde su primera pelea con una verdadera esperanza en el peso pluma.

Igualmente se cometió un error al autorizar a Santelices 56 kilos cuando en realidad a vista nuestra a las 11.30 horas, en Federación pesó 57 contra 55 y fracción de su adversario.

Es por esto más meritorio aun el triunfo de González por puntos, quien en su debut produjo ya buena impresión.

POR K. O. T., VENCIO MIRANDA

Faustino Badani, de Los Andes y Elías Miranda, de Santiago fueron los encargados del cuarto match a seis rounds. Desde el primero, las acciones fueron movidas y violentas, apreciándose superioridad de parte de Badani, que con mejor técnica supo sacar partido en los primeros rounds.

Al promediar el quinto, después de haber recibido bastante castigo, el andino optó por abandonar la lucha manifestando que tenía una mano mala. En consecuencia el árbitro proclamó el triunfo de Miranda por K. O. T., al quinto rounds.

RAPIDO TRIUNFO DE MANZANO

Carlos Manzano, mexicano de peso pluma y José Gutiérrez, de Rancagua tenían a su cargo el encuentro de semi fondo.

Se esperaba que fuera una lucha violenta considerando que el rancagüino ha evidenciado pasta de peleador agresivo, valiente y resistente, pero en forma casi inexplicable, en las primeras acciones fué alcanzado por un golpe tan certero y potente que cayó para no levantarse.

El ataque fué por parte de ambos y tuvo el mexicano la suerte de tocar primero la mandíbula de su adversario, quien no resistió el golpe por su precisión y violencia, sufriendo una derrota, que, aun no queremos restar méritos al profesional extranjero, la consideramos inexplicable.

El desarrollo del combate

Las incidencias del primero al décimo round

Tommy Loughran, nombre de fama mundial.

Arturo Godoy, representante del box sudamericano.

Dos figuras dignas de llamar la atención en cualquier ring, lógicamente, debían llevar a la afición chilena a los Campos de Sports de Ñuñoa, a presenciar lo que se suponía el combate más sensacional de nuestro país.

Desde las 15, hora de comenzar el programa con algunos preliminares, el público comenzó a llegar al estadio para ocupar la mejor colocación. Un río humano se apretujaba en las puertas de acceso al local. Y este público fué creciendo a medida que se acercaba la hora del match de fondo.

De un lado a otro de las filas de asientos cruzaban palabras extranjeras:

—Hollo boy, Tommy.

—Oh, yes, Tommy.

—How do you do, Tommy.

Tommy, el ex campeón mundial, Tommy Loughran, apareció en el cuadrilátero con su cara risueña; metido en una bata color cáscara. Con el brazo levantado saludó a los que le aclamaban, y los aplausos se repitieron en el amplio local. Sólo en el saludo se comprendía que era boxeador, antes de verlo comenzar el match. Con tranquilidad esperó en su rincón, escuchando las frases de los extranjeros que le hablaban desde todos lados.

La voz potente del micrófono anunció luego:

—Arturo Godoy, campeón sudamericano de peso medio pesado ya hacia el ring.

Y la figura de Godoy, ágil, morena, seguida de cerca por otra figura chica y gordita, envuelta en una chaqueta de lana, se metió por entre las cuerdas. Las aclamaciones se redoblaron y a cada saludo del chileno se duplicaba el entusiasmo de los aficionados.

Luego vinieron los mismos rituales de siempre, el réferee que se acerca y habla al oído de los boxeadores quizás qué frases misteriosas, que en este caso perdieron su carácter por que el boxeador norteamericano necesitaba un intérprete para poder comprender a Orchard.

De improviso suena una campana. Los contendores caminan hacia el centro del ring, se dan la mano y se ponen en guardia.

Va a comenzar el combate.

El anunciador oficial asigna los siguientes pesos:

Godoy, 84.500 kg.

Loughran, 84.900 kg.

LOS PRIMEROS GOLPES

Godoy es el primero en atacar. Se producen algunos clinches en que el trabajo de ambos es nulo. Sin embargo, el chileno rompa la ceja izquierda de Loughran. La primera vuelta es favorable al chileno.

El segundo rounds es favorable al chileno, quien domina con facilidad atacando con izquierdos y derechos al cuerpo. Loughran se defiende malamente y va continuamente hasta las cuerdas, donde el pupilo de Mr. Bouey castiga con precisión el cuerpo de su contendor.

La tercera vuelta se inicia con un empeño de Tommy Loughran para dominar al chileno. El norteamericano ataca con izquierdos rectos que llegan con precisión. El chileno se muestra agresivo, pero no domina a su adversario.

Termina el round con un cambio de golpes que la concurrencia celebra con entusiasmo y en el que el chileno saca mayor partido.

ATACA INDIO, NEGRO

En el cuarto round el combate se hace cada vez más violento, pues Tommy Loughran incita a Godoy a que pelee gritándole: ataca indio, negro.

El chileno responde con energía y lleva hasta las cuerdas al norteamericano, castigándolo con izquierdos y derechos al cuerpo y la cara. Round de Godoy.

UNA VUELTA EQUIPARADA

El quinto round es equilibrado. Loughran se empina con uppercut y el chileno trata de defenderse con habilidad, pero la mayor experiencia del norteamericano lo domina. Round en empate.

Godoy entra a combatir con energía en la sexta vuelta. Empleando numerosos izquierdos el chileno domina a su adversario. Round de Godoy.

EL PUBLICO SE ENTUSIASMA

En el séptimo rounds el público sigue con interés el desarrollo de la pelea. Godoy ataca constantemente al cuerpo y lleva hasta las cuerdas a su contendor. Loughran trata de defenderse, pero sin éxito. Round de Godoy.

LA AGRESIVIDAD DEL CHILENO SE IMPONE

Godoy al iniciarse el octavo round emplea su izquierda constantemente al cuerpo y la cara de su contendor. Loughran se defiende malamente, pero siempre lleva un control absoluto de la pelea. El público entusiasmado aplaude la agresividad del chileno. Round de Godoy.

EL FINAL DEL COMBATE

La pelea toca ya a su fin. Sólo faltan dos rounds, el noveno y décimo rounds. Godoy se impone con ímpetu. Ataca continuamente y lleva hasta las cuerdas a su contendor. Loughran valiéndose de su experiencia localiza algunos golpes de derecha e izquierda al cuerpo. Loughran se defiende del continuo ataque del chileno; el público alienta a Godoy y este se avalanza sobre su rival con gran fuerza.

El gong anuncia el final del décimo y último round y el jurado declara vencedor por puntos a Arturo Godoy.

La victoria del chileno fué celebrada por la concurrencia

NUESTRO COMENTARIO

La agresividad del chileno superó al norteamericano. — El boxeo de Tommy llamó la atención. — El desarrollo del combate no tuvo alternativas espectaculares. — El chileno no se empleó a fondo. — Por qué no usó su derecha

Por fin hemos tenido oportunidad de presenciar un combate en que actuó un hombre considerado como una de las figuras más destacadas del pugilismo mundial. Tommy Loughran se ha presentado ayer tarde en los Campos de Sports de Ñuñoa, stadium en el cual han tenido su desarrollo las jornadas pugilísticas de mayor importancia de los últimos años.

Arturo Godoy ha sido su contendor. Es un hombre considerado como uno de los expoentes de mayor importancia del pugilismo nacional, por su físico y su habilidad en el arte de la defensa propia. Godoy combatió en todo momento, desde el primer round hasta el final del último.

Godoy se adjudicó la victoria por puntos, después de luchar encarnizadamente. Atacó constantemente, desde los primeros golpes, mientras el norteamericano se dedicaba a la defensa. Sin embargo, Loughran empleaba su técnica con habilidad.

Colocaba su derecha e izquierda recta en cada momento que el chileno atacaba.

En los momentos más violentos de la pelea, Loughran insultaba al chileno a que peleara, exclamando algunos adjetivos que no exasperaban a Godoy.

Loughran hacía una buena derecha e izquierda, que colocaba con precisión, pero ante el ataque violento del chileno, se veía dominado y se desorientaba para responder a los ataques.

Muchos son los que creen que el norteamericano ha vencido al chileno, pero debemos considerar que el hombre que llevó constantemente el control de la pelea fué el pupilo de Mr. Bouey. Godoy con esta victoria, sobre un hombre considerado como una de las figuras principales del boxeo mundial, se ha consagrado como un pugilista de primera clase.

Godoy poco tiene que hacer en Sudamérica. El hombre debe salir de nuestro Continente en busca de las primeras figuras del boxeo, con la seguridad que ocupará uno de los primeros lugares entre los boxeadores de fama mundial.

No podemos dejar de mencionar la actuación de Loughran, el admirable boxeador norteamericano, que en todo momento se desempeñó con habilidad y puso en duda trunse al chileno.

Godoy pudo desempeñarse con mayor potencia en su combate de ayer tarde, pero el hombre iba midiendo sus fuerzas para llegar al final, en condiciones de dominar con facilidad.

Con la actuación de ayer tarde de Godoy, podemos estar orgullosos los chilenos, pues ya tenemos un boxeador que puede actuar con éxito ante las estrellas del mundo. Debemos al hacer notar, que el chileno no emplea su derecha con la misma eficacia que su izquierda, y ayer, especialmente, en que tenía insurrecciones en tal sentido, considerando que Loughran es un bloqueador de primer orden.

Es indudable el triunfo del chileno, y nadie lo discute, pues hubo en todo momento un hombre que golpeó, que llevó el control de las acciones, que mantuvo el centro del ring y que aplicó más golpes, y ese fué Godoy.

El americano usó una táctica defensiva, de absoluta pasividad, la que debió cambiar al promediar el combate, pues pudo comprender que en esa forma, contra-atacando, no podía igualar en puntos a Godoy, que de todos los ángulos sacaba golpes que, bien o mal, llegaban a las mandíbulas y cuerpo del norteamericano.

Y así era incontrarrestable, y así lo comprendieron los jurados chilenos, en justicia, otorgaron el triunfo a Godoy.

ME INVITABA A PELEAR Y NO LO HACIA...

NOS DIJO ARTURO GODOY

Terminado el combate, nos dirigimos al camarín de Arturo Godoy. Ahí estaba el campeón chileno rodeado de sus admiradores. Le interrogamos sobre el resultado del combate, y nos dijo:

—A cada momento Loughran me decía: ataca negro... indio, nativo, y me invitada a pelear. Lo extraño era, que él no hacía nada por cambiar golpes. Yo me vi obligado a decirle que peleara, pero era inútil, siempre él esquivaba los cambios de golpes, para no exponerse.

Yo creo que no soy negro, cómo cree Loughran, pues mi raza es blanca....

UN BUEN DIRECTOR

Conversamos después del match con una persona, que nos pidió reservar su nombre. Este caballero ha visto combatir a Loughran en Buenos Aires; sus dos peleas con Godoy y con Caratolli, y nos manifestó que estimaba que el triunfo del chileno era inobjetable.

Ha sido el amo de la situación durante los diez rounds, y he apreciado en él una acción desenvuelta y fácil, aun cuando el combate no tuvo, en ningún momento, esa vivacidad de las peleas de Godoy con Caratolli.

Bueno que, ante Loughran, es difícil ofrecer una lucha emocionante, pues el norteamericano es siempre así. Da poco color a la acción y siempre parece estar dispuesto a evitar más que a castigar.

Lo que pude apreciar muy bien, nos dijo nuestro informante, es que Loughran no ha hecho en este encuentro lo que, en otros, lo que llaman ustedes arlimañas o tretas. Estas las impidió el árbitro, señor Orchard, a quien juzgo superior como director de combate, que los que dirigieron los combates de Loughran con Godoy en Buenos Aires.

Aquí tuvo una seria dificultad, y esta fué el árbitro, que objetó desde un principio esas acciones que restan lucimiento al boxeo.

Y am suprised

EXCLAMO LOUGHRAN, DESPUES DEL COMBATE

Había terminado el combate y nos dirigimos al camarín de Tommy Loughran, para interrogarlo obre el resultado del combate.

—Y am suprised, exclamo Loughran.

—Así que usted cree que no lo venció Godoy? inquirimos.

—El chileno no me ha ganado. Estoy sorprendido del fallo. Creo que ahora he ganado en mejores condiciones que en Buenos Aires.

Loughran reposaba tranquilamente en su rincón de camarín. Charlaba amigablemente con todos y se extrañaba a cada momento del resultado del combate.

El norteamericano cree que es el vencedor por puntos.

PESOS FUERTES

Monedas de Plata

CHAUCHAS — DIECES Y CINCOS.

No vende sus monedas, sin consultar precios al mas FUERTE COMPRADOR DE PLATA DEL PAIS.

Trust del Oro

Huérfanos 1087, casi esquina de Bandera.—Fono 65345.

Universidad de Chile

LOCAL PARA LA NUEVA FACULTAD DE COMERCIO Y ECONOMIA INDUSTRIAL

Necesitase casa central con no menos de 16 salas para el funcionamiento de esta Facultad.

Dirigirse sin intermediarios a la Universidad de Chile, Secretaría General de la Escuela de Derecho).

18—M.

PLATA

PESOS FUERTES

Monedas, Objetos, Chauchas, Dieces y Cincos

PAGAMOS

2 centavos más que la mejor oferta que tenga por sus Monedas

NO CONFUNDIR

220 -- BANDERA -- 220

TELEFONO 61628

Militares - Carabineros

CALCETINES SUPER-REFORZADOS CON 4 HILOS ENTRETEJIDOS, ESPECIALES PARA DEPORTES, LARGAS CAMINATAS Y USO DIARIO, EN 6 COLORES, Y BLANCOS PARA TENNISTAS, RECOMIENDANSE TAMBIEN A PARTICULARES QUE DESEEN ECONOMIZAR DINERO. EL PAR $ 4.00. VENTA MINIMA, 1/2 DOCENA.

FABRICA DE CALCETINES

BELLAVISTA 0503. (FINAL DE LOS CARROS 9)

FERROCARRILES DEL ESTADO

PROPUESTAS PUBLICAS POR MATERIALES

Se solicitan propuestas públicas por los siguientes materiales, las que se abrirán en el Departamento de Materiales y Almacenes, (Estación Alameda), a las 15 horas, de los días que se indican a continuación:

El 27 de Marzo de 1935:

Grupo N.o 2: Artículos de Imprenta.

El 12 de Abril de 1935:

Grupo N.o 9: Carpas, lones, géneros varios y artículos de tapicería.

Grupo N.o 29: Cañerías metálicas y accesorios.

El 17 de Abril de 1935:

Grupos N.os 37,38: Repuestos de locomotoras, coches y carros.

El 2 de Mayo de 1935:

Grupo N.o 10: Clavos, tornillos y tachuelas.

Grupo N.o 11: Fierro galvanizado en planchas liso y acanalado.

El 15 de Mayo de 1935:

Grupo N.o 12: Bronce, cobre, plomo, zinc en barras y en planchas.

Grupo N.o 24: Metales en lingotes.

Bases y antecedentes de 14 a 16 horas, en la Sección Pruebas y Adquisiciones del mismo Departamento.

EL JEFE DEL DEPARTAMENTO DE MATERIALES Y ALMACENES

31—Mso.

Facultad de Comercio y Economía Industrial

UNIVERSIDAD DE CHILE

Está abierta la matrícula de esta nueva Facultad de Ciencias Jurídicas y Sociales (Universidad de Chile) Delicias 1058, mientras se impriman los folletos y reglamentos correspondientes.

Para ingresar se requiere el Título de Bachiller en Filosofía en cualquiera de sus menciones.

18—M

ANISETTE "CRAV"

LOTERIA DE CONCEPCION

10

N.o	Premios
006	100
014	100
037	100
044	100
046	100
053	100
065	100
070	100
073	100
083	500
107	100
121	100
132	500
137	1000
145	100
156	100
168	100
170	100
178	100
191	200
194	200
207	200
232	100
260	100
299	100
331	100
332	200
338	100
360	100
362	100
369	100
371	100
408	100
416	100
419	100
433	100
449	100
473	100
499	100
506	100
525	100
558	100
580	100
617	100
637	100
662	100

01703
$ 20,000

N.o	Premios
708	100
714	100
721	100
755	5000
763	100
778	100
779	100
783	1000
797	100
815	100
822	100
828	100
839	100
1841	200
1845	1000
1850	100
1862	200
1904	200
1918	200
1924	100
1926	200
1928	100
1945	200
1950	200
1952	100
1975	100

20

N.o	Premios
2033	100
2037	100
2039	100
2060	100
2064	100
2066	100
2067	100
2073	100
2077	100
2087	100
2102	200
2106	500
2118	100
2130	200
2137	100
2158	100
2159	100
2184	100
2189	200
2171	100
2173	100
2183	100
2192	100
2193	100
2199	100
2202	100
2211	100
2215	100
2232	100
2237	100
2239	100
2260	100
2266	100
2275	100
2284	100

APROX.
02284 . . 5000

02285
$ 200,000

APROX.
02286 . . 5000

N.o	Premios
02287	100
02300	100
02308	100
02318	100
02327	200
02334	100
02365	200
02370	100
02382	100
02400	100
02404	200
02407	100
02413	100
02424	100
02445	100
02456	100
02458	100

N.o	Premios
02467	100
02509	100
02513	100
02518	100
02523	100
02532	100
02540	100
02581	100
02605	200
02622	100
02639	100
02661	100
02664	100
02673	100
02685	100
02713	1000
02716	100
02720	200
02721	200
02729	100
02749	100
02757	200
02759	100
02769	100
02795	100
02810	100
02813	100
02819	500
02827	100
02829	100
02853	500
02866	100
02884	100
02936	100
02907	100
02942	100
02956	200
02960	100
02982	100

30

N.o	Premios
03020	100
03025	100
03044	100
03072	100
03074	100
03092	100
03093	200
03094	100
03098	100
03108	100
03123	100
03138	100
03146	100
03157	500
03160	100
03177	100
03181	100
03195	100
03200	200
03235	100
03367	100
03386	100
03394	100
03307	100
03310	100
03322	100
03334	100
03337	100
03350	500
03369	200
03384	100
03388	100
03389	100
03391	100
03401	100
03422	100
03447	100
03453	100
03462	100
03477	100
03504	100
03528	200
03530	200
03544	100
03546	100
03550	100
03568	100
03576	100
03578	100
03585	200
03587	100
03618	200
03621	500
03639	500
03649	100
03672	100
03672	100
03688	100
03690	100
03691	100
03693	100
03707	100
03709	100
03732	100
03738	100
03742	100
03746	200
03760	500
03762	100
03764	100
03778	100
03786	200
03794	200
03826	100
03827	100
03830	100
03840	200
03846	100
03853	100
03854	100
03859	100
03863	100
03871	200
03885	100
03901	100
03915	100
03927	100
03938	200
03944	100
03945	200
03950	100
03955	100
03974	100
03977	100
03997	200

40

N.o	Premios
04006	100
04012	100
04015	100
04021	200
04062	100

N.o	Premios
04070	100
04093	500
04098	200
04111	100
04121	100
04125	100
04137	100
04150	100
04161	100
04189	100
04197	100
04206	200
04207	500
04208	100
04210	100
04223	200
04239	100
04246	100
04248	100
04253	100
04279	100
04297	200
04336	100
04382	100
04416	100
04424	100
04436	100
04473	200
04489	100
04505	100
04511	500
04537	100
04541	100
04572	100
04588	100
04592	100
04593	100
04597	100
04608	200
04613	200
04618	100
04643	500
04647	100
04650	100
04652	100
04656	500
04671	200
04708	100
04725	100
04729	100
04733	100
04755	100
04757	100
04758	200
04767	200
04768	200
04769	100
04777	100

$ 10,000
04780

N.o	Premios
04784	100
04806	100
04831	100
04838	100
04839	500
04860	100
04883	100
04874	100
04890	100
04904	200
04908	100
04920	100
04937	200
04942	2000
04944	500
04968	100
04977	100
04979	100
04987	100
04997	100

50

N.o	Premios
05003	200
05062	200
05078	100
05081	100
05085	100
05100	100
05119	100
05125	100
05175	100
05190	200
05194	100
05206	100
05208	100
05213	100
05221	100
05258	100
05275	100
05300	200
05305	200
05326	100
05351	100
05352	100
05353	100
05356	100
05361	200
05368	100
05380	100
05391	100
05399	100
05402	200
05406	100
05416	100
05420	100
05426	100
05433	100
05454	200
05468	100
05471	100
05477	100
05478	200
05501	100
05502	100
05513	100
05514	200
05515	100
05517	200
05521	100
05522	100
05531	500
05542	200
05545	100
05546	100
05617	100
05627	100
05630	100
05638	100
05643	200
05665	100
05669	100
05670	100
05671	100
05718	100
05732	100
05746	100

N.o	Premios
05755	100
05756	100
05767	100
05797	100
05810	100
05813	100
05844	100
05868	100
05869	100
05872	100
05873	100
05896	100
05901	100
05908	100
05923	100
05934	200
05976	100
05980	100
05994	200

60

N.o	Premios
06008	100
06010	200
06030	100
06050	400
06057	100
06058	100
06067	100
06070	100
06074	100
06079	500
06091	100
06102	200
06105	100
06166	100
06187	100
06191	500
06192	100
06221	100
06231	100
06264	100
06276	100
06277	100
06280	100
06282	100
06291	100
06292	100
06310	100
06317	100
06347	500
06348	100
06376	200
06377	200
06379	100
06389	100
06404	100
06414	200
06417	100
06425	200
06431	100
06439	100
06447	100
06458	100
06488	100
06502	100
06507	200
06509	100
06517	100
06520	100
06531	100
06537	100
06574	100
06578	100
06580	100
06596	100
06598	100
06604	100
06612	100
06628	100
06634	1000
06638	100
06652	200
06657	100
06684	100
06731	100
06758	100
06760	100
06762	100
06765	100
06769	500
06780	100
06792	200
06800	100
06802	100
06809	100
06817	100
06825	100
06826	200
06837	100
06873	200
06895	100
06908	100
06907	100
06917	100
06918	100
06921	100
06922	500
06925	100
06939	100
06939	1000
06947	100
06949	100
06956	100
06957	100

70

N.o	Premios
07008	100
07015	100
07044	100
07053	100
07071	100
07080	100
07127	100
07128	100
07130	500
07142	100
07152	100
07154	200
07158	100
07159	100
07169	100
07173	1000
07180	100
07182	100
07186	100
07197	100
07200	100
07209	100
07226	500
07230	100
07231	100

N.o	Premios
07232	100
07238	500
07248	100
07250	100
07256	100
07282	100
07285	100
07328	100
07338	100
07341	100
07368	100
07383	100
07393	100
07405	200
07413	100
07421	200
07422	100
07426	100
07434	100
07450	100
07453	100
07454	100
07459	100
07463	100
07501	100
07503	1000
07508	200
07515	100
07522	100
07525	2000
07528	100
07531	100
07532	100
07536	500
07551	100
07562	100
07565	100
07570	100
07577	100
07585	200
07602	100
07603	100
07607	100
07610	100
07627	200
07632	100
07635	100
07638	200
07658	100
07672	100
07683	100
07707	100
07714	100
07744	2000
07743	200
07737	200
07748	100
07753	100
07755	100
07781	100
07783	100
07787	100
07803	100
07813	100
07818	100
07866	100
07871	100
07877	100
07883	100
07887	100
07897	100
07898	100

80

N.o	Premios
08005	100
08014	100
08015	100
08018	100
08031	100
08037	100
08054	100
08349	100
08350	100
08351	100
08353	100
08354	100
08359	500
08369	2000
08389	100
08393	100
08420	100
08428	100
08438	100
08453	100
08459	100
08479	100
08484	100
08486	100
08490	100
08499	100
08502	100
08514	100
08518	100
08540	500
08551	100
08560	100
08583	100
08590	100
08598	500
08601	100
08613	100
08630	100
08632	100
08646	100
08672	200
08674	500
08679	100
08688	200
08688	100

N.o	Premios
08712	100
08719	1000
08722	100
08728	100
08740	100
08747	100
08756	100
08758	100
08765	100
08782	100
08784	100
08826	200
08846	100
08855	100
08867	100
08880	100
08889	100
08894	200
08900	100
08914	200
08921	100
08923	100
08935	100
08942	500
08949	100
08956	200
08960	100
08964	5000
08975	100

90

N.o	Premios
09004	100
09007	100
09018	200
09020	100
09026	100
09040	200
09062	100
09100	100
09101	100
09109	100
09111	100
09117	100
09129	100
09147	100
09149	100
09159	100
09168	100
09170	100
09175	100
09194	200
09197	100
09200	200
09215	100
09235	100
09246	100
09254	100
09272	100
09276	100
09284	100
09295	100
09298	100
09310	100
09316	100
09318	100
09321	100
09325	100
09336	100
09340	100
09342	100
09358	100
09362	100
09364	100
09366	100
09368	100
09371	100
09377	100
09383	100
09384	100
09391	100
09394	100
09428	100
09434	100
09435	100
09442	100
09444	100
09450	100
09451	100
09454	100
09456	100
09457	100
09459	100
09460	100
09462	100
09465	100
09484	100
09489	100
09490	100
09494	100
09495	100
09497	100
09499	100
09500	100
09504	100
09505	100
09507	100
09519	100
09541	100
09543	100
09558	200
09575	100
09581	100
09591	100
09594	100
09628	100
09635	100
09642	100
09665	100
09684	100
09689	100
09710	100
09713	100
09714	200
09741	100
09760	200
09781	100
09792	100
09798	500
09832	100
09833	200
09849	100
09858	100
09889	100
09895	100
09897	100
09899	200
09930	200
09939	100
09950	100
09951	100
09971	100
09978	100
09987	100
09988	100

100

N.o	Premios
10000	100
10010	100
10016	100
10023	100
10029	100
10063	100
10072	200
10079	100
10080	100
10088	100
10097	100
10101	100
10109	500
10114	100

N.o	Premios
10120	100
10125	100
10156	100
10157	100
10186	100
10201	200
10210	100
10228	100
10268	100
10288	100
10300	100
10322	100
10321	100
0336	200
10339	100
10340	100
10367	100
10367	100
10379	100
10385	100
10404	1000
10406	100
10419	100
10423	100
10431	100
10433	100
10447	100
10453	100
10459	100
10461	100
10489	100
10487	100
10488	500
10519	100
10521	100
10540	100
10542	100
10554	100
10555	100
10556	100
10563	500
10583	100
10604	200
10606	100
10609	100
10612	100
10616	500
10621	100
10631	500
10622	100
10628	100
10633	100
10665	100
10674	100
10678	100
10679	100
10692	100
10697	100
10699	100
10701	100
10713	100
10717	100
10728	100
10744	100
10780	100
10794	100
10802	200
10810	100
10818	100
10871	100
10890	200
10924	200
10988	100
10978	100
10993	200

110

N.o	Premios
11005	100
11022	100
11032	100
11038	500
11050	100
11055	100
11058	100
11059	100
11071	100
11078	5000
11098	100
11106	100
11108	100
11110	100
11132	100
11140	100
11144	100
11148	100
11153	100
11176	100
11182	100
11190	100
11209	100
11214	200
11236	100
11253	100
11287	500
11270	200
11319	100
11320	100
11321	100
11335	100
11359	200
11367	100
11382	100
11385	100
11404	100
11418	500
11417	100
11421	100
11440	100
11449	100
11452	100
11453	200
11478	100
11478	100
11496	100
11498	100
11307	100
11309	100
11315	100
11531	100
11536	100
11550	200
11553	100
11573	100
11597	100
11599	100
11601	100
11614	100
11636	100
11637	200
11653	500

N.o	Premios
11661	100
11677	100
11730	200
11732	100
11760	200
11769	100
11775	100
11786	100
11810	100
11823	100
11831	200
11834	100
11842	100
11843	100
11851	100
11855	100
11867	100
11869	100
11884	100
11887	100
11933	200
11940	100
11950	500
11954	100
11957	500
11971	100
11972	100
11996	100

120

N.o	Premios
12020	100
12041	100
12050	100
12069	100
12081	100
12099	100
12113	200
12117	100
12121	100
12125	100
12143	100
12145	100
12161	100
12178	100
12192	200
12159	100
12208	100
12220	200
12223	100
12228	100
12233	500
12234	100
12238	100
12245	100
12267	100
12269	100
12276	100
12284	100
12303	100
12318	100
12319	200
12380	100
12381	100
12389	100
12391	100
12411	100
12418	100
12419	100
12423	100
12438	100
12448	100
12475	100
12476	100
12484	100
12488	100
12504	100
12533	100
12547	100
12572	100
12573	100
12578	100
12581	100
12583	2000
12587	100
12596	100
12631	100
12635	100
12637	100
12647	500
12664	100
12679	100
12688	100
12703	100
12705	100
12715	100
12717	100
12747	100
12753	100
12757	100
12785	100
12787	100
12799	100
12811	100
12830	100
12839	200
12854	100
12878	100
12881	100
12894	100
12904	100
12908	100
12925	100
12932	200
12947	100
12958	200
12964	100
12976	200
12987	100
12993	500

130

N.o	Premios
13011	200
13019	500
13022	100
13026	100
13028	100
13039	100
13047	100
13056	100
13061	100
13065	100
13125	100
13134	100
13142	100
13149	100
13150	100
13152	100
13160	1000
13180	100
13192	100
13212	100

N.o	Premios
13213	200
13226	100
13231	100
13244	100
13255	100
13271	100
13278	100
13304	100
13311	100
13314	100
13316	100
13328	100
13329	100
13365	100
13394	200
13396	100
13405	100
13410	100
13424	100
13432	100
13440	1000
13431	100
13476	100
13484	100
13494	100
13495	100
13508	200
13530	100
13532	100
13540	100
13561	200
13562	100
13569	100
13573	100
13575	100
13577	200
13590	100
13591	200
13595	200
13605	1000
13639	100
13643	100
13646	100
13658	500
13617	100
13728	100
13733	100
13736	100
13735	100
13741	100
13752	100
13762	100
13766	100
13777	100
13793	100
13822	100
13862	500
13864	100
13869	100
13888	200
13889	100
13899	100
13904	100
13949	100
13958	100
13979	200

140

N.o	Premios
14020	100
14024	100
14038	100
14044	500
14054	100
14067	100
14077	100
14079	100
14008	100
14053	100
14120	100
14122	100
14128	200
14137	100
14138	200
14165	100
14171	100
14183	100
14207	100
14211	100
14225	100
14230	200
14254	100
14260	100
14261	100
14280	100
14284	100
14289	100
14302	400
14324	100
14331	200
14347	200
14351	100
14358	100
14374	100
14380	100
14382	100
14401	100
14409	100
14432	100
14443	100
14471	100
14485	200
14508	100
14522	100
14524	100
14539	100
14543	100
14546	100
14549	200
14551	100
14556	100
14562	200
14567	100
14592	100
14591	200
14602	200
14604	100
14608	500
14610	100
14620	200
14626	100
14623	100
14641	100
14648	200
14658	200
14688	100
14711	200
14717	100
14731	200
14742	100
14753	200
14755	100
14769	200
14780	100
14794	100
14796	100
14805	100

N.o	Premios
14815	100
14816	100
14819	100
14825	100
14836	100
14841	100
14843	200
14862	100
14879	200
14899	100
14900	100
14921	500
14946	100
14954	100
14960	100
14961	100
14963	500
14965	100
14968	100
14975	500
14990	100
14991	200
14994	200
14997	100
14998	100

150

N.o	Premios
15004	500
15012	100
15035	100
15039	100
15050	100
15068	100
15073	100
15080	100
15086	100
15101	100
15106	100
15140	100
15148	100
15149	100
15171	100
15172	100
15179	100
15199	100
15252	100
15272	1000
15280	100
15290	100
15303	100
15308	100
15335	100
15338	100
15375	100
15392	100
15406	100
15425	100
15444	100
15449	100
15462	100
15463	100
15485	100
15491	200
15505	100
15507	200
15531	100
15577	200
15580	100
15593	100
15603	200
15614	100
15620	100
15618	100
15643	100
15649	200
15654	100
15658	100
15659	100
15660	100
15663	100
15673	100
15698	200
15703	200
15713	100
15795	100
15727	100
15755	100
15758	100

160

N.o	Premios
16000	100
16034	100
16041	100
16045	100
16061	100
16062	100
16099	100
16101	1000
16105	100
16110	100
16111	100
16112	100
16125	200
16126	200
16127	100
16136	100
16154	100
16161	100
16172	100
16177	100
16186	100
16196	100
16199	100
16246	200
16251	100
16258	100
16279	200
16280	200
16298	100
16303	100
16304	100
16320	100
16383	100
16401	100
16408	200
16416	100

N.o	Premios
16424	100
16435	200
16448	200
16454	100
16459	100
16474	100
16484	200
16493	100
16504	100
16508	200
16516	100
16556	200
16584	100
16600	100
16603	100
16607	100
16630	100
16636	100
16643	100
16675	100
16684	100

16692
$ 10,000

N.o	Premios
16709	100
16710	100
16716	100
16737	100
16747	100
16748	100
16769	200
16802	100
16805	200
16818	100
16823	100
16825	100
16839	100
16840	100
16847	100
16849	100
16853	100
16873	200
16875	100
16

AVISOS ECONOMICOS CLASIFICADOS

DIEZ CENTAVOS PALABRA

S. SACK
FIERRO
San Pablo 1179 Morande 817

Indice de avisos económicos clasificados

1 —Alhajas, monedas y antigüedades.
2 —Automóviles, compra-venta
3 —Neumáticos y accesorios.
4 —Rodados en general.
5 —Arriendos buscados.
— Casas, chalets —
— Departamentos, piezas —
— Locales y oficinas —
— Garages —
6 —Arriendos ofrecidos.
—Casas, chalets —
— Departamentos, piezas —
— Locales y oficinas —
— Garages —
7 —Turismo y veraneo.
8 —Artículos para deportes.
9 —Arboles, plantas y flores.
10 —Armas caza y pesca.
11 —Artículos de escritorio y librería.
12 —Abarrotes y comestibles.
13 —Aves, animales y talajes.
14 —Belleza y Peluquería.
15 —Compra-venta varias.
16 —Citaciones, notificaciones y bombas.
17 —Diversos.
18 —Educación e instrucción
19 —Profesionales varios.
20 —Empleados ofrecidos
Profs. Parts.
Domésticos
21 —Empleados buscados
Profs. Parts.
Domésticos
22 —Estatutos sociales.
23 —Frutos del país.
24 —Hoteles y restaurants.
Residenciales y Pensiones
25 —Modas. Interés para el hogar.
26 —Mercadería en general.
27 —Mudanzas y transportes.
28 —Muebles y menajes en general.
29 —Materiales de construcción.
30 —Máquinas registradoras, escribir y coser.
31 —Motores, maquinarias y artículos eléctricos.
32 —Negocios e instalaciones, compra-venta.
33 —Operarios y obreros ofrecidos.
34 —Operarios y obreros buscados.
35 —Objetos y animales perdidos.
36 —Propiedades venden:
Casas, chalets
Quintas, sitios
Fundos, chacras
37 —Propiedades compran
Casas, chalets
Quintas, sitios
Fundos, chacras
38 —Productos medicinales y drogas.
39 —Préstamos, acciones, bonos y socios.
40 —Propuestas públicas y particulares.
41 —Personas buscadas.
42 —Permutas.
43 —Radios, pianos, fonógrafos y otros.
44 —Restaurants y sitios de recreo.
45 —Remates voluntarios.
46 —Remates judiciales.
47 —Sastrerías e indumentarias
48 —Talleres y composturas.
49 —Tintorerías y lavanderías.
50 —Artículos Sanitarios.
51 —Utiles científicos.
52 —Vinos y viñas.

1 —ALHAJAS, MONEDAS Y ANTIGÜEDADES.

MENDEZ COMPRA: ORO, PLATA, platino, brillantes, diamantes. ¡¡Precios record!! Tranformaciones joyas al estilo moderno. San Antonio 45. 26 abr

SEÑORA DUEÑA DE CASA, SI Ud. tiene pesos fuertes, monedas antiguas, objetos de plata, llame al Trust del Oro, Huérfanos 1087 Teléf. 65345 y le enviaremos nuestro comprador autorizado. 24 Mzo.

ARGOLLAS ORO, 14 Y 18 KILATES, macizas, grabadas, desde $ 96 par. San Diego 780, Relojería Sportman. 12—A.

¡¡NOVIOS!! PARA ARGOLLAS, Fábrica Sestin, Nueva York 66. 12—A.

COMPRAMOS MUEBLES ANTIGUOS, marfiles, platería, santos madera, objetos de vitrina, Huérfanos 1170, lado teatro Comedia. 29—M.

CASTRO Y LOPEZ, JOYERO, arreglos y transformaciones de joyas. Huérfanos 1059, of. 52. Mzo. 19

COMPRA-VENTA: JOYAS, BRILLANTES, oro, platino, boletos. Compostura relojes finos. "El Cronómetro Suizo". Agustinas 889. (Casa fundada 1916). 19 Mar.

¡JOYAS OCASION! VENDE GABOR Weiss. Agustinas 1146. 18—M.

APROVECHE EL ALZA DE LOS pesos fuertes y no olvide donde están los más altos precios. Bandera 220. 24 Mzo.

CASA KARDONSKY, ESTADO 384, Oro, brillantes, relojes, compra-venta, consignaciones. Seriedad y competencia. 21—M.

PLATA EN MONEDAS Y OBJETOS compramos. Superamos cualquier precio que Ud. tenga por sus monedas. 220 Bandear 220. 24 Mzo.

ORO, PLATA PLATINO, BRILLANTES, compra la acreditada Casa Real. Pagamos precios máximos. Consulte antes de vender. Compañía 1025, frente Teatro Real. Teléfono 65855. 19—M.

$ 1.40, PAGAMOS POR PESOS fuertes 1921 a 1927. Trust del Oro. Huérfanos 1087. 29 mzo.

ORO, PLATA, BRILLANTES, compro, cuadros al óleo, cambio, seriedad, Bandera 152.

2 —AUTOMOVILES, COMPRA-VENTA.

¿NECESITA UN AUTOMOVIL CERRADO O ABIERTO, UN CAMION, GONDOLA? No olvide que seguramente lo encontrará donde Antonio Escobar, Tarapacá 851. 18—M.

$ 3.500.— VENDO GONDOLA "Republic", perfecto estado.

$ 3.000.— AUTO "BUICK", TAMBIEN permutaríajos por sitios. Artesanos 901. Mzo. 18

AUTOMOVIL CHEVROLET TURISMO vendo ocasión. Agustinas 1253, Oficina 613. 19—M

CERATOL LUSTRA SU AUTO DOMICILIO $ 12, téngalo lavado. Teléfono 86252. 18—M

VENDO OCASION, WHIPPET 6, cabriolet perfecta condición. Dirigirse: S. Francisco 122. Mzo. 19

CAMIONETA FORD 29 vendo. Av. La Paz 160. 2 Abril

CASA ALEMANA, DE AUTOMOVILES, seriedad, puntualidad, confianza, venta-compra, consignación. Facilidades pago. Esmeralda 728 Teléfono 87959 1.o A.

SU AUTO SIEMPRE NUEVO usando "Ceratol". 30—M.

3.200 VENDO CAMION CHEVROLET. Pérez Valenzuela 395. (2 a 4.) Mzo. 1

3 —NEUMATICOS Y ACCESORIOS.

REPUESTOS WHIPPET Y WILLYS encuentra donde "Copetta". San Antonio 796. Despacho provincia contrareembolso. 7 Abril

¡¡¡LLEGARON GOODRICH!!! TODAS medidas desde el 30 x 3 1/2 al 36 x 8, frescos, garantidos y al más bajo precio. No se apure en comprar sin consultar a Santa Isabel 185. 19 Mzo.

BATERIAS CON MATERIAL IMPORTADO garantido a $ 150.00. Morandé 949. 19—M.

¡¡¡BATERIAS GOODRICH!!! IMPORTADAS, garantidas, y al más bajo precio ofrece Santa Isabel 185. Descuento a revendedores. 19 Mzo

NEUMATICOS ROTOS, EL "RAPIDO" los deja nuevos. Vulcanización eléctrica. Trabajos garantidos y despachamos a provincias. General Mackenna 1076. Mzo. 26

LA ACREDITADA VULCANIZACIÓN "La Calehona". Se trasladó a Delicias 2539, frente Avenida España, donde atenderá su distinguida clientela y al público en general, con bencina y lubricantes. Su Antiguo dueño. 31 Mzo.

SI NECESITA REPUESTOS USADOS, diríjase a Roca, garage "El Cóndor", Brasil 773. Mzo. 20

NEUMATICO 32x6 RO AL PEERJES, vendo por cuenta de fábrica, precios bajos, despachamos a provincias. Vulcanización El Rapido, General Mackenna 1076 20 mzo.

VIDRIOS PARA FAROLES, TODAS marcas de automóviles, encontrará siempre donde "Copetta". San Antonio 796. 23—M.

VENDO REPUESTO CAMION Ford 29. Calle Bilbao 195 25—Marzo

4 —RODADOS EN GENERAL.

SE VENDE CARRETELA APERADA, tratar calle San Javier 557. Población La Legua. 18—M

5 —ARRIENDOS BUSCADOS.

PERSONA HONORABLE PAGARIA en medias canon oficina ya instalada. J. B. Almirante Zegers 704. 18—M

6 —ARRIENDOS OFRECIDOS.

Casas

ESPLENDIDA CASA, 20 PIEZAS, 3 patios, altos, interiores 1000 m2. regia situación, Catedral 2 cuadras Plaza de Armas. Tratar: Catedral 1557 2 a 4. Uribe.

SE ARRIENDA UNA CASA BASCUÑAN 438 Tratar Bascuñán 610. Mzo 18

SE ARRIENDA UNA ESQUINA Población Balmaceda, Aníbal Zañartu 198. Góndolas Buines. 18—M

450.—SAN ISIDRO. COMODOS altos, 4 dormitorios, salón comedor, hall, toilette completa. Bandera 109.—Cantelli y Gana. A-B.

ARRIENDANSE COMODAS CASAS. Alameda esquina Molina. 18 Mzo.

QUINTA 2.000 METROS, TRES piezas, Llano Subercaseaux. Tratar: Buenos Aires 478. 19 Mzo

Departamentos, piezas

DEPARTAMENTO SIN MUEBLES, con pensión, Moneda 1312. 18 Mzo.

ARRIENDO COMODO DEPARTAMENTO dos, tres piezas. Recoleta 1455. Mzo. 18

MONEDA 1549 PROXIMO SAN Martín. Piezas, departamentos, teléfono 85276. 20—M.

ALAMBRE CAÑERIA
METAL DESPLEGADO
S. SACK
San PABLO 1179
MORANDE 817

CUPON DE AVISOS ECONOMICOS - CLASIFICADOS

OFERTAS Y PROPAGANDA POR RADIO DE ESTA SECCION.

¡¡PELUQUERIAS!! ENSEÑANZA rápida individual completa profesionales competentes. Delicias 2469.

¡ESTUDIE COMERCIO! SOLO $ 20 mensuales. Matrícula, 3 a 5. Morandé 450. Teléfono 86142.

HOTEL "FORNOS", PIEZAS higiénicas, baratas. San Diego 117.

Diariamente encontrará en nuestros avisos económicos ofertas como éstas, y muchas otras de interés para usted. Revíselas.

Radio difusión-Gratuita

TRANSMITIDA POR LA BROADCASTING "LA NACION".

FAVORECIDOS POR EL SORTEO DE AYER, SE TRANSMITEN HOY LOS SIGUIENTES AVISOS:

ACCESORIOS, REPUESTOS Y REPARACIONES DE RADIO. La mejor atención. Nueva York 63.

BATERIAS GOODRICH, IMPORTADAS, GARANTIDAS Y AL más bajo precio ofrece Santa Isabel 185. Descuentos a revendedores.

PIELES VIENA, DEVUELVESELAS NUEVAS, ESTADO 225.

NEUMATICOS ROTOS "EL RAPIDO", LOS DEJA NUEVOS. Vulcanización eléctrica, trabajos garantidos, despachamos a provincias. General Mackenna 1076.

LICEO JUAN BOSCO. ESTA ABIERTA LA MATRICULA para alumnos internos, medio pupilos y externos en los cursos de preparatorias y humanidades. Exámenes válidos. Clases comenzaron el 11 de marzo. Datos y prospectos, casilla 16, teléfono 85569. Delicias 2303.

SI USTED QUIERE RECUPERAR y GANAR TIEMPO, O TENER base sólida en sus estudios, diríjase a Avenida Matta 449. Diez años éxito comprobado.

COMPRAMOS MUEBLES ANTIGUOS, MARFILES, PLATERIA, santos madera, objetos de vitrina. Huérfanos 1170, lado Teatro Comedia.

OAKLAND, LA MEJOR GRASA COMESTIBLE. DESPACHAMOS a provincias, Carlos y Humberto Rubio. Teléfonos 65998.

PARA CALZADO ELEGANTE, RAFAEL; PARA CALZADO DE medida, Rafael; para calzado de moda, Rafael. Arturo Prat N.o 157.

PEINADOS PARA SEÑORA, ONDULACION MARCEL, $ 2; corte melena, $ 1.30; niños, manicure, $ 2; limpieza cutis, $ 3; aplicación ultra violeta, $ 2; arreglos cejas, $ 1.50. Estado 249, altos Teatro Imperio. Teléfono 87350.

"EL OBRERO", COMPRA ROPA USADA, PAGA BIEN, DELICIAS 3429.

NECESITASE EMPLEADAS PARA LAS MESAS. RECOLETA N.o 2282.

INSTALACIONES COMERCIALES, MODERNAS, PLANOS, PRESUPUESTOS ejecución ofrece fábrica B. Manterola, Prat 544, casilla 1573.

ESPLENDIDO ESTANTE CORREDERAS, ESPECIAL TINTORERIA o lavandería y paragüero, regular estado, vendese, Ricardo Santa Cruz 654.

SOCIO CORTADOR CON CAPITAL NECESITASE SASTRERIA acreditada. Bascuñán 50.

CLINICA DENTAL, CONSULTAS GRATUITAS, FACILIDADES pago. Puente 583.

COLEGIO CORAZON DE JESUS, VERGARA 492. KINDERGARTEN, preparatorias, Humanidades, exámenes válidos, medio pupilos, matrícula abierta. Solicite prospectos.

SUSCRIBASE A "LA NACION"

¡JOYAS OCASION! VENde Gabor Weiss. Agustinas 1146.

CASA CRISTI, CALZADO fino. Modelos artísticos. Especialidad medidas, hechuras en raso. Delicias 2180, Portal Granello.

HUERFANOS 737, CENTralísima residencial familias, regias piezas calle, matrimonios, espléndida comida italiana. Precios módicos.

18 —EDUCACION E INSTRUCCION.

CURSOS COMERCIO EXCELENte profesorado. Ramo: diez pesos mensuales. Curso completo: veinticinco pesos. Pida prospectos. — Instituto Comercial, Morandé 530. Mzo. 29

LICEO CHILENO, SOTOMAYOR 625. Teléfono 63859. Señoritas, niñitos. Uno de los principales colegios en que se han educado varias generaciones de Santiago y provincias. Humanidades completas. Profesorado pedagogo. Exámenes válidos. Excelente internado, preferencia atención provincias Preparatorias adelantan cursos en el año. Idiomas desde Kindergarten. 29 Mzo.

LICEO PEDAGOGICO, SAN GREgorio 1984, Ñuñoa. Kindergarten. Preparatorias, Humanidades, ambos sexos. Mzo. 29

ACADEMIA TEJIDOS A MAQUINA prepara tejedoras rápidamente. Nueva York 47, 2.o piso F.

CURSOS RAPIDOS INSTITUTO Ideal, Ahumada 358. Contabilidal, Inglés, Taquigrafía, Redacción, 10 mensuales. Dactilografía, un mes. Sombrero, corte Confección. Peluquería, Manicure; otorgamos títulos Mzo. 29

INSTITUTO CERVANTES, AVENIda Portales 3074, teléfono 66937. Regentado por sacerdotes. Alumnos internos, medio pupilos, externos, desde 6 años. Kindergarten, preparatorias, humanidades. Exámenes válidos. Inglés obligatorio. Internado modelo, etc. Pídanse prospectos. Matrícula abierta: 10 a 12-3 a 6. 1.o Abril

INSTITUTO PINOCHET LE-BRUN. Enseñanza por correspondencia. Reconocido por el Estado. 31 Mzo.

TAQUIGRAFIA, REDACCION, Dactilografía. Cursos rápidos. Diplomas. Pida prospectos. Vergara 492. 18 Marzo

ASTROLOGIA CIENTIFICA, curso rápido completo, $ 100. Natanieí 183.

LICEO INGLES, PORTUGAL 972. Señoritas, niñitos, externado, mediopupilaje, educación esmerada. Profesorado selecto. Local confortable. 31 Mzo.

INSTITUTO "PEREZ SAAVEDRA". Kindergarten, Preparatorias Superiores, Humanidades, adelanta dos años en uno. Independencia 746. 31 Mzo.

GRATIS, CONTABILIDAD POR correspondencia. Solicite lección enviando franqueo. Escuela Contabilidad Casilla 13151. Mzo. 18

$ 20 MENSUALES CLASES PIANO Tratar: Morandé 450, oficina 45. Mzo. 21

PANTALONERAS COMPETENTES con muestra, necesito Benavente 308. Mzo. 19

LONDON SCHOOL, SEMINARIO 659. Kindergarten. Preparatorias. Inglés, Castellano. Los cursos vespertinos. Contabilidad empezaran 1.o abril. Mzo. 20

ANGLO-CHILEAN SCHOOL. LIRA 367. Kindergarten, preparatorias inglés y química industrial obligatorios. Exámenes válidos. Pídanse prospectos. 30 Mzo.

COLLEGE ALLIANCE FRANCAISE, programme des écoles francaise, cours primaire complet. Rentree, 11 mars. Cochrane 165. 23—M.

SI Ud QUIERE RECUPERAR O ganar tiempo o tener base sólida en sus estudios, diríjase a Av. Matta 449, Diez años éxitos comprobados. 21 mzo.

INSTITUTO, TAQUIGRAFIA, COmercio, Estado 32. Aproveche vacaciones, inglés, taquigrafía, contabilidad. ¡Escritura máquina en 15 días! 6—A.

ESCUELA CHILE DE TELEGRAFIA ELECTRICA

Este conocido plantel de educación profesional que funciona desde hace 16 años, ofrece a la juventud de ambos sexos, los cursos de telegrafía teórica y práctica. Profesorado competente perfeccionamiento de ramos generales. Solicite prospectos. Matrícula abierta. Molina 337. 25 Mz.

PROFESOR PARTICULAR OFRECE clases, su casa y domicilio: Filosofía, Francés, Castellano, Italiano, Historia, Geografía, General Mackenna 1441 Pasaje al final, N.o 5. 19 Mzo.

GRATIS, CONTABILIDAD POR correspondencia. Solicite lección enviando franqueo. Pereira, Casilla 13151. 20—M.

LICEO SAN AGUSTIN Estado 173. Teléfono 80166 Casa ya 34°. Kindergarten, Preparatorias, Humanidades completos. Externos, mediopupilos, idiomas extranjeros: Inglés y Francés (a elección el principal). La matrícula está abierta horas de oficina: 9 a 12 M. y de 2 a 6 P. M. (Las clases comienzan el 18 de marzo. Mzo. 19

19 M.

$ 5 MENSUALES: ENSEÑANZA rápida, correcta, escritura a máquina. Hácense copias. Independencia 318. 19—M.

"LICEO CHILENO", SOTOMAYOR 625, ha anexado pensionado universitario, señoritas provincias. 18—M

¡¡¡PELUQUERIA!!! ENSEÑANZA completa. Facilito herramientas. Facilidades pago. Prat 406. Mzo. 22

ENGLISH ACADEMY, DELICIAS 229. Dedicase solamente educación comercial señoritas, jóvenes, internos, externos. Clases privadas: Inglés, taquigrafía, contabilidad, dactilografía. Shortand. Pídanse prospectos. Teléfono 74416. 2 Abril

LICEO "SANTA INES", DAVILA 760. Internado niñas. Kindergarten. Preparatorias. Humanidades. Inglés desde Kindergarten. Profesorado titulado. Exámenes válidos. Matrícula abierta. 12—A.

S. SACK
FIERRO REDONDO, CUADRADO Y PLANO SECCION ESPECIAL
"LAMIFUN"
San PABLO 1179-MORANDE 817

18 —EDUCACION E INSTRUCCION.

PROFESOR TITULADO, PREPARA alumnos para el bachillerato en Biología y Química. Tratar: Arturo Prat 1606. 20—M.

"COLEGIO CRESCENTE ERRAZURIZ", Providencia 1041 esquina Román Díaz. Internado para niños, muy bien atendido. Medio pupilaje y externado. Especialidad idiomas, matemáticas, kindergarten, preparatorias, humanidades. Inglés obligatorio desde preparatorias. Profesorado Estado. Exámenes válidos. Matrícula abierta. 3—A.

"INSTITUTO SAN MARTIN", VIcuña Mackenna 690. Asegúrase éxito en los estudios. Servicio médico cargo doctora, señorita Clara Barría Vidal. Humanidades, Preparatorias, Kinderkarten. Recibe internos, medio-pupilos, externos. Profesores Estado. Exámenes válidos. Atención especial alumnos provincias. Clases empiezan 18 marzo. Matrícula abierta. Director: Rudecindo Barría Oyarzún. 20—M.

ACADEMIA PRACTICA MODERNA. Cursos rápidos mensuales corte confección sombreros, matrícula abierta, se reciben alumnas internas. Puente 637, frente Costoya. Madame Lidie. Mzo. 22

¡ESTUDIE COMERCIO! Sólo $ 20 mensuales. Matrícula, 3 a 5. Morandé 450. Teléfono 86142. 26—M.

LICEO MUSICAL SANTA CECILIA, Arturo Prat 56. Enseñanza completa de teoría, armonía, piano, canto, violín. Pida prospectos. 23 mzo.

ESCUELAS INDUSTRIALES NOCturnas de la Sociedad de Fomento Fabril, Manuel Rodríguez 675. Cursos de electricidad, dibujo de máquinas y técnica en general; edificación, preparatorias de matemáticas Edad mínima: 16 años. En Moneda 773, Cursos de dibujo ornamental, aplicado a las industrias, para hombres y mujeres. Enseñanza gratuita Matrícula abierta de 8 a 9.30 de la noche. 26 M.

LICEO AMERICANO PARA NIñas, Santa Rosa 128. Matrícula abierta. Internado, medio-pupilaje, externado. Kindergarten, humanidades, cursos primarios completos, enseñanza inglés. Clases funcionarán 15 de marzo.—Laura Vargas R., directora. 2 Ab.

ABIERTA MATRICULA UNIVERSidad Católica, para cursos libres de: Contabilidad, Taquigrafía, Dactilografía, Aritmética práctica, Ortografía, Correspondencia e Inglés. Sección femenina especial. Se atiende: Delicias 340, 10 12 y 4-7. Se limitarán matrículas. 18—M.

19 —PROFESIONALES VARIOS.

J. FRANCISCO MEDEL SANCHEZ, contador autorizado, atiende prestamente toda obra contabilidad, firma Balances Declaraciones renta. Avenida España 167. Teléfono 83794 Mzo. 24

PLANCHAS DENTALES, COMPOSturas ultra rápida, 15 pesos. Delicias 179. 23—M.

DOS HERMANAS QUE TOCAN Y cantan guitarra, se ofrecen para tocar en quintas, fiestas, etc. M. V. Dirigirse, a Olivares 1441. 30—M.

"CREDITOS CONGELADOS", CObro rápidamente. "Antigua Oficina Pargevero"; especialistas cobros difíciles. Trabajamos con tres Bancos; veintiuna casas mayoristas. "Ossandón Peña". Bandera 620.—Piso 1.o. Teléfono 61777. Mzo. 22

SE ARRIENDA PIEZA ALTOS. Huérfanos 1024. Mzo. 19

20 —EMPLEADOS OFRECIDOS.

Profs. y Parts.

REGENTE DE IMPRENTA OFRECEse, talleres particulares, escuelas. Bascuñán Guerrero 1641. Mzo. 22

ESPAÑOL, ACTIVO SOLICITA puesto capataz o fábricas comerciales, como bodeguero, mayordomo o vendedor. Gonzalez Cuevas 1465. Mzo 19

JOVEN 18 AÑOS SIN VICIOS, honrado, trabajador y con excelentes recomendaciones, necesita con extrema urgencia cualquier ocupación. Dirigirse a F. V. C., calle Torreblanca N.o 875. A-B.

JOVEN PRACTICO EN TRABAJO de oficina se ofrece para atenderla de 14 a 19 30 horas.—C. M., Casilla 4128. 20 mzo.

ESPAÑOL MAYOR DE 40 AÑOS serio y activo solicita ocupación en panadería, fábrica o comercio como mayordomo cuidador nocturno, otros informes. Ismacio Rodríguez, Flor de Castilla, Portal Bulnes. 25—M

VIUDA OFRECESE PARA ATENder señora o caballero sólo o cualquier negocio. Santa Isabel 545 esquina Tegualda. Mzo. 25

Domésticos.

MATRIMONIO JOVEN, CON INformaciones desea ocupación con 1 niño 4 años, él de mozo, ella para servicio de casa. Dirigirse: Carrasco 4321 Mzo. 28

ME OFREZCO COMO BUENA COcinera, en todo servicio, prefiero fuera de Santiago, con hija de 13 años, cualquier sueldo. Elvira Soto, Correo Central. Mzo. 25

ACERO
OCHAVADO CUADRADO Y REDONDO PARA MINAS Y PRECIOS BAJOS
S. SACK
San PABLO 1179
MORANDE 817

Locales y oficinas

ARRIENDASE ESPLENDIDO LOcal con habitación, construcción sólida cemento armado, Delicias 3462, una cuadra pasado Estación Central. Tel. 84291. Tratar: allí mismo. 26 mzo.

ALMACEN, BUENA CASA, DELIcias 3571. 20 Mzo.

ARRIENDO LOCAL UNA PIEZA. Tratar: Chacabuco 1071. 18—M

8 —ARTICULOS PARA DEPORTES.

DE OCASION COMPRO LIBROS y artículos de escritorio. Rosas 1182. 19—M.

9 —ARBOLES, PLANTAS Y FLORES.

ARBOLES Y PLANTAS TIERRA de hojas de litre maceteros greda, todos tamaños, ofrece Criadero Corral en sus locales de venta: Bandera 155 y Alameda esquina Arturo Prat. 25—M.

¡¡SEMILLAS!! EPOCA OPORTUna para siembras de hortalizas, flores calidad garantida. Semillería Valenzuela. Mercado Central Remitimos provincias. 21 mzo.

10 —ARMAS CAZA Y PESCA.

ARMERIA SAN DIEGO, COMPOSturas garantidas de armas. Precios módicos. Atiende órdenes provincias. San Diego 59. 23 mzo.

¿QUIERE USTED UN TRABAJO bien hecho? Mande a componer sus armas a Eyzaguirre 1023, César Tatsh, armero con más de 15 años de práctica. 23 Mzo

11 —ARTICULOS DE ESCRITORIO Y LIBRERIA.

PLUMAS FUENTE, LAPICES AUtomáticos repuestos compro vendo, arreglo. Baudera 109. 26 Mz.

APARECIO "EL SILABARIO Moderno", es un libro y un juguete. $ 10 cada ejemplar. Provincias, $ 12. Comprando 50 ejemplares 10% descuento. Venta: Estado 42. Irarrázaval 2840. 26—M.

12 —ABARROTES Y COMESTIBLES.

— OAKLAND —
La mejor grasa comestible.
Despachamos a provincias.
Carlos y Humberto Rubio.
Teléfono 65998. 23—M.

ANTILLO ESCOBAR HERMANOS, ofrecen café tostado, gran calidad, $ 10 kilo. San Diego esquina Pedro Lagos. 28—M

ANTILLO ESCOBAR HERMANOS ofrecen azúcar corriente $ 1.75 kilo grandes descuentos para comerciantes. San Diego esq. Pedro Lagos. 31—M

13 —AVES, ANIMALES Y TALAJES.

ALIMENTOS PARA AVES OFREce Fábrica Corona Diego Velázquez 2031 (Providencia) teléfono 41455, casilla 252, depósito central, semillería, Bandera 546. La fábrica más antigua, mayor experiencia práctica en plaza. Mashfood especial para pelechar y 42 los 100 kilos, puesto casa sin envase; maíz, 62, saco; triturado con trigo, $ 58. Remesas a provincias. Una colisa paja gratis por compra de $ 80, mínimum. 31 Mzo.

VENDO POR CAMBIO, 60 POllas y 60 pollonas, algunos gallitos y gallinas con pollos chicos catalanes, muy finos. Constantino 599, góndolas Catedral.

14 —BELLEZA Y PELUQUERIA.

PEINADOS PARA SEÑORAS, ONDulación Marcel $ 2, corte melena $ 1.30, niños $ 1; Manicure $ 2; Masajes, limpieza cutis $ 3; aplicación ultravioleta $ 2; arreglo cejas $ 1.50. Estado 239, altos Teatro Imperio. Teléfono 87350. Mzo. 19

MAQUINAS DE PELUQUEROS Y navajas arreglo automáticamente. Chacabuco 21, Andrés García. 27—M

ONDULACION PERMAnente, desde $ 40. Exigir diploma de competencia. Peluquería Demetrio Díez. Agustinas 976. Teléfono 84453. 31—M

ONDULACION PERMAnente, Loubat. La mejor sin gomina. San Antonio 208 esquina Agustinas. G.—

15 —COMPRA - VENTA VARIAS.

PELICULAS MOVIETONE COMpro. R4 Films Co. Casilla 953.

COMPRO MARMOL BLANCO. San Pablo 1217. 19—M

LLANTAS ACERO RUELES, CAñerías usadas fierro dulce y fundido para cualquiera industria vende, precios ocasión. Bodega de Fierro, Delicias 3418. 31 Mzo.

COMPRO ABRIGOS, PIELES, BOletos empeño. San Pablo 1129. 19 Mzo.

COMPRO DENTADURAS USADAS —Rosas 2059. 5 Abr

OFRECEMOS CAJAS DE HOJALata de 11 tamaños. Tarros de 1/8, 1/4, 1/2 y 1 kilo. Recorte de hojalata para botones y botsones. Manuel Montt 2482. Teléf. 62596.

"EL OBRERO" COMPRA ROPA usada, pago bien. Delicias 3429. 21—M.

COMPRO METALES, VENDO 600 kilos marmol para fundición. San Diego 1861. 18—M

PIDA EL JABON 43
PARA EL TOCADOR ES EL JABON DE MODA
$1.10 EL PAN.

15 —COMPRA - VENTA VARIAS.

DENTADURAS, DIENTES POSTizos. Compro San Diego 549. Mzo. 18

TAQUIMETRO TRANETHON VENdo ocasión. Alameda 2218. 18—M.

¡¡NO OLVIDE UD. LA VIDRIEria y Fotografía Alemana!! Alameda 2636. Cerca de la calle Molina. Taller de marcos artísticos, todos estilos. 21—M.

CASA DE COMPRA Y VENTA EL Triunfo, se realizan canarios finos, plantas y menaje. Chacabuco 77. 20 Mzo.

LINDAS DENTADURAS ARTIFIciales hermosean físicamente. Ejecútase en horas. Salazar dentista. Moneda 821- 27 mzo.

16 —CITACIONES, NOTIFICACIONES Y BOMBAS.

J. Y E. ATKINSON SOCIEDAD Anónima Chilena Industrial y Comercial.— Cítase a junta general ordinaria de accionistas de esta Sociedad para el día 27 de marzo de 1935, a las 11 horas, en las oficinas elegidas por la Sociedad, calle Apustinas número 1111, 7.o piso, oficina N.o 706, con el objeto de dar a conocer a los accionistas la memoria y balance anuales. Para estos efectos queda cerrado el Registro de Accionistas, desde el 12 hasta el 27 de marzo de 1935, ambos inclusive — Santiago, 12 de marzo de 1935.—El presidente. 26 mzo

LLAMASE LA ATENCION A UN aviso que se publica en el Diario Oficial, por el cual se abre un concurso para proveer el cargo de dactilógrafo grado 25.o, del Servicio de Agua Potable de Nueva Imperial, dependiente de la Dirección General, Agustinas 1346, Santiago. G.

BOMBAS

12.a CIA. DE BOMBEROS.— CITO a la Cía. para el martes 19 del cio en Carrera y Blanco Encalada, presente, a las 22 horas, a ejercicio Uniformes de trabajo. — El Ayudante.

QUINTA COMPASIA DE BOMberos. "Bomba Arturo Prat". — Cito a la compañía a ejercicio para el 19 y 21 del presente, a las 22 15 horas. Uniforme: de trabajo. Punto de reunion: el cuartel. — El Secretario.

NOVENA COMPASIA DE BOMberos.— "Deber y Abnegación". — Cito a la compañía a ejercicio para los días martes 19 a las 6.30 horas; jueves 21, a las 22.15 horas y sábado 23, a las 22.15 horas. Uniforme de trabajo. Reunion en el cuartel. — El Ayudante.

TERCERA COMPASIA DE BOMberos. — Bomba Claro y Abasolo. — De orden del Capitán, cito a la compañía a ejercicio para el martes 19, a las 20.15 horas. Punto de reunión, en el cuartel. — Ayudante.

TERCERA COMPASIA DE BOMberos. — Bomba Claro y Abasolo. — De orden del Director, cito a la compañía a reunión extraordinaria para el miércoles 20 del presente a las 19 30 horas. Tabla: Renuncia de Teniente 1.o y Ayudante. Elecciones. Admisión de voluntarios y demás que haya lugar. — El Secretario.

SEXTA COMPASIA DE BOMberos (Salvadores y Guardia de Propiedad). — De orden del Capitán cito a la compañía a ejercicio para el miércoles 20 del presente, a las 22 horas. Punto de reunion: Alameda y L. Coeliane. Uniforme: de trabajo — El Ayudante.

4EME COMPAGNIE DE POMPIERS. (Pompe France).— Exercice de Compagnie Mardi 19, et Vendredi 22, a 22 hrs. Tenue de travail. Reunión au quartier. — L'Adjudant.

OCTAVA COMPASIA DE BOMBEros "La Union es Fuerza". — De orden del Capitán cito a la compañía a ejercicio para el martes 19 del presente, a las 22 horas. — Punto de reunión el cuartel. — Uniforme de trabajo.— El Ayudante.

17 —DIVERSOS.

¡TESOROS! LOCALIZA APARATO imagnético. Patria Vieja 418. 26 Mz.

ANTEOJOS LENTES CRISTALES, repuestos recibió Taller Optico Precios módicos. San Diego 549. Mzo. 18

18 —EDUCACION E INSTRUCCION.

INTERNADO NIÑOS 7—17 AÑOS; máximo facilidades, mínimo exigencias. San Pablo 2609-2613.

MATRICULA ABIERTA. Cursos completos comercio. Sección independiente para señoritas Profesores especializados enseñanza comercial. Cursos individuales rápidos económicos. Escritura máquina un mes, desde 10 pesos. Solicite prospectos. Instituto de Contabilidad, Santo Domingo 831. Fundado 1922. 27 mzo.

¡¡¡JOVENES Y SESORITAS!!! asegurese su porvenir, aprendan peluquería y ganarán dinero, presto herramientas. San Francisco 1072. 9—Mayo

COLEGIO CORAZON DE JESUS. Vergara 492. Kindergarten. Preparatorias, Humanidades. Exámenes válidos. Medio-pupilos Matrícula abierta Solicite prospectos. 18 Marzo.

¡¡¡PELUQUERIA!! ENSEÑANZA rápida individual completa profesionales competentes. Delicias 2469. 22—M.

ESCUELA POLITECNICA PROFEsional. — Especial preparación profesionales y dueñas de casas modas, corte moderno, sombreros lujo. Peinados artísticos, masaje belleza, manicure, sastrería, rápido, económico, facilidades. Diplomas válidos. Sistema práctico. Escuelas del Trabajo, París. Prof. Díaz Gascogne, veinte años aprobada experiencia, combinado Europa. Supremo Gobierno, Director Universidad del Trabajo Anexo: Pensionado para señoritas. Pida prospectos. ¡No confunda otros establecimientos! ¡Compréndase! Santo Domingo 680. G.

JOVENES, SEÑORITAS, APRENdan peluquería, ganarán dinero, su porvenir asegurado. Presto herramientas. San Francisco 1087. 28—M.

COLEGIO INGLES "MIRAFLORES", LA Victoria 1976, cerca Plaza Pedro Valdivia. Transvías 23 y 34. Kindergarten, Preparatorias Niños y niñitas. Matrícula abierta Clases 7 Marzo. 22 Marzo

COLEGIO NACIONAL, SERRANO 174. Kindergarten. Preparatorias. Lo Humanidades, niñitos, niñitas, internos, mediopupilos, externos. Alumnos atrasados vanzan dos años en uno. Inglés obligatorio. Marzo 22

LICEO EUROPEO, EL MEJOR INternado para señoritas. Delicias 2266. Exámenes válidos con éxito garantido. Internas, mediopupilas, externas. Humanidades señoritas, preparatorias y sección infantil niños y niñitas. Inglés desde sección infantil. Profesorado universitario. Enseñanza danzas clásicas, música, arte escénico. 22—M

Bajos Altos Gordos y delgados todos visten con elegancia en la casa
ZAVELEV
STO. DOMINGO 1046
FRENTE CIA. GAS

21 —EMPLEADOS BUSCADOS.

Profs. y Parts.

NECESITO FARMACEUTICO con práctica para establecer Botica. Referencias: M. G. O., Casilla 31, Calera. 26 Mz.

21 —EMPLEADOS BUSCADOS.

NECESITO SEÑORA PARA CUIdar enferma, coloque inyecciones, puertas adentro. C. Henríquez 185. 19 M.

NECESITO EMPLEADA COCINA, buen sueldo, con recomendación. Catedral 2232. 18 Mzo.

Domésticos.

SEÑORA, LAS MEJORES EMpleadas, pídalas en la mejor Agencia, Londres 15. 29 Mzo.

CASA EXTRANJERA NECESITA niña comedor competente. Providencia 2984. 19 M.

CASA EXTRANJERA NECESITA cocinera competente para 2 de Abril. Tratar: Providencia 2684. 19 M.

SE NECESITA UN MOZO, BUEnas recomendaciones, entendido en cuidar perros. Presentarse Santot Domingo N.o 1026 de 11 A. M. a 12 M. 18—M

SE NECESITAN MOZOS RECOmendados, que sepan enrollar piezas de casimir. Presentarse Santo Domingo N.o 1626 de 11 a 12 M. 18—M

NECESITO NIÑO RECOMENDADO, Carmen 134.

EMPLEADA QUEHACERES SIN niño necesito. Riquelme 704. Mzo. 1

NECESITO EMPLEADA COMEdor, bien recomendada. Tratar: 2-5. Av. Salvador 62 Mzo. 18

24 —HOTELES Y RESTAURANTS.

Pensiones y Residencias

PENSION MESA, PRIMER ORDEN, médica. Huérfanos 1643, teléfono 87986. B

HOTEL "FORNOS" PIEZAS Higienicas, baratas San Diego 117. 18—M.

DEPARTAMENTO CALLE CON sin muebles, arriéndase. Delicias 1416. 19—M.

PIEZAS CON PENSION, OFRECE casa familia. Precios módicos. Moneda 3149, inmediata Chacabuco. 19 M.

HUERFANOS 727, CENTRALISIma residencial (familias, regias piezas calle, matrimonios, espléndida comida italiana. Precios módicos. 1.o Abril

BUENA PIEZA CON BAÑO ANEXO arriéndase en Gálvez 351, con o sin pensión; limpieza esmerada; comida de familia, abundante. 20 B

PIEZA MATRIMONIO. PENSION. Clarás 282. 19 M.

BUENA PIEZA AMOBLADA arriéndase a caballero solo, se prefiere extranjero Gálvez 398

¡¡¡RESIDENCIAL HOTEL ESQUIna Ahumada!!! meses, diario desde 12. Moneda 977. Mzo. 20

LINDA PIEZA CALLE, AMOBLAda, pensión, teléfono. Santo Domingo 1437. 22—M.

PENSION SERVICIO, LIMOGES completo vendese. Loreto 213. 27 mzo.

CABALLERO SOLO DESEA PIEza con pensión en Suñoa o Leones, con garage. Ofertas: Casilla 1648. 19 M.

CATEDRAL 1267. BAJOS. PENsión, piezas amobladas. 21 Mzo.

ARRIENDO PIEZA CON PENSION casa de familia. Olivos 642. Mzo. 19

PIEZASS CON BUENA PENSION; precios bajos. Moneda 1312. Mzo. 19

CATEDRAL 1267. BAJOS, PENsión, piezas amobladas. 19 Mzo.

PIEZA GRANDE DOS PERSOnas. Buena pensión Ciento treinta. Alameda 2654. 19 M.

MATRIMONIO SOLO NECESITA departamento o pieza con pensión casa familia honorable. Radio central y buen aire. C. Gonzalez, Casilla 2982. Santiago. Mzo. 19

25 —MODAS, INTERES PARA EL HOGAR

FABRICA MARCOS ESTILO Moderno, colonial realiza. Traiga fotografía. Recoleta 294. 21 Mz.

RECUERDELO FACILIDAdes. Merced 575. 18—M.

CURTIDOS TEXIDOS, Merced 575. 18—M.

"PIELES VIENA", DEvuélvelas nuevas. 18—M.

BARRACA DE FIERRO
Hinze y Bostelmann
Chacabuco 61
TELEFONO 65369
fierro

25 —MODAS, INTERES PARA EL HOGAR

¿¿NECESITA ARREGLAR sus pieles?? 18—M.

"PIELES VIENA", MERced 575. 18—M.

CHOTIN Y FOTOS POR $ 1. Independencia 318. Mzo 20

SALON DE PEINADOS San Antonio 560. Precios reducidos. 19—M.

EL SOMBRERO ELEGANTE INIcia temporada invierno con hermosos modelos paño, fieltro, terciopelo. Ultimos figurines parisienses. Lindos sombreros paños desde $ 18. Transformaciones perfectas desde $ 6. Visítenos. Rosa 250. 31 Mzo

¿HA PROBADO USTED TODO? ¡¡No pierda la fe!! Use el famoso ungüento "Monte Sante", contra eczemas, sarna, empeines, ronchas, úlceras, almorranas, espinillas. Base Lassar. Boticas: 0.10, $ 2. Mzo. 31

TALLER DE MODAS
ANNIA ESPINO
Hechuras finas en vestidos elegantes, abrigos, trajes sastre, también niñitas según figurines recién llegados. Precios rebajados. Arturo Prat 281. Teléfono: 60059. Mzo. 31

"MANIQUIES ORTEGA": SEÑOras visten a la moda confeccionando sus trajes en los maniquíes modernos. Provincia se remite contra reembolso. Fábrica Rosas 1869. Abr 16

ABRIGO CORTO FLAMANTE PIEL Murmel legítimo se vende de ocasión. Gay 2181. 20—M.

VELOS PARA LA CARA ULTImos modelos. Precios especiales para modistas. Dominica 368. Mzo. 30

"PIELES" CURTIDAS, TEXIDAS Y confecciones. T. Morán. 10 de Julio 475. 18 Mzo.

MEDIAS, PUNTOS, TALONES, arreglo perfecto. Estado 225. 2 Ab.

PARA CALZADO ELEGANTE, Rafael; para calzado de medida, Rafael; para calzado de moda Rafael. Arturo Prat 157. Mzo. 20

SAL DE QUILLAY ELIMINA LA grasitud, la caspa e impureza del cuero cabelludo. Pídala en su botica. Abr. 8

TABLETAS EVITOL ES UN DESinfectante de uso íntimo para señoras. Pídalo en buenas boticas. Abril 3

JABON Y POLVOS CHELA, SON muy finos, adherentes, perfume agradable y persistente. Abr.

CREMA LECHUGA REJUVENECE, embellece, quita pecas, manchas, espinillas. Abril 5

CASA CRISTI
Calzado fino
Modelos artísticos.
Especialidad medidas
Hechuras en raso.
Delicias 2180
Portal Granello.
Mzo. 22

PELETERO EUROPEO, RECIEN llegado, últimos modelos de París. Hechuras, composturas y transformaciones. Habla alemán, inglés y francés. Estado 363, 2.o piso, oficina 6. E. Katay, teléfono 61466. Mzo. 22

SUS PIELES USADAS GARANTIzamos dejárselas nuevas con poco gasto. Curtidos teñidos perfectos. Peletería Europea. Santo Domingo 1033. Abr. 7

PIELES TESIDOS, CURTIDOS arreglos. Trabajos garantidos. Precios bajísimos. Fábrica pieles. Arturo Prat 937. Abr. 7

CREAS PARA SABANAS, LIENzos, tocuyos, importación directa. Santo Domingo 1485, casa particular. 23—M.

RICA CREA CRUDA, 170 CENTImetros, $ 6.90 metro; lienzo riquísimo, 90 centímetros, 3 90 metro. San Domingo 1485. 23—M

¡¡¡COLEGIALES!!! COLCHONES algodón desde $ 48 de pura lana lavada (de una plaza) desde $ 145, sobrecamas desde $ 34. Refacciones sobrecamas de pluma y de vicuñas. Fábrica: García Reyes 736. Teléfono 84523. Mzo. 24

¡FAJAS!... DE MEDIDA, LARGas, acinturadas, a 45 pesos, con materiales de primera. San Diego 630. 26—M.

SEÑORA: MANDE TRANSFORmar su sombrero a Santo Domingo 916. Plazuela.

¡¡ABIERTO!! EL TALLER DE FAJas sostenes, sobremedida. Calle Bilbao 91, Tel. 88527. 10 abr.

YA ES TIEMPO QUE MANDE SUS paraguas, muñecas, descompuestos, taller especialista Esmeralda 875. 10 Ab.

28 —MUEBLES Y MENAJES EN GENERAL.

COMPRAMOS MENAJES, AMOblados, pagamos altos precios. Vamos domicilio. Agustinas 805, Teléfono 82169. 5 Abr.

SE VENDE COCHE DE GUAGUA $ 140 y un andador en 15. Tratar Molina 318. A-B

PARAGUERO VENDESE MUY baratO. Ricardo Santa Cruz 654. 26 M.

PARA COMPRAR BUENOS SOMmiers baratos. Fábrica "El Cóndor". Delicias 1749. Mzo. 28

¡¡PARA GASTAR MENOS!! COMpre catres, colchones, sommieres, sobrecamas, directamente en la Fábrica San Diego 1852. 25 Mz.

COCINA ECONOMICA GRANDE, para casa pensión, vendo ocasión. Erasmo Escala 3271. 19—M

28 —MUEBLES Y MENAJES EN GENERAL.

MUEBLERIA "TRAIGUEN", ESpecialidad en muebles enchapados, transformaciones de antiguos a modernos. Consulte precios, Toesca 2023. Teléfono 88257. 26 Mz.

MUEBLES TAPIZADOS CONFORtable, moderno; muebles finos enchapados. Prat 544. 28 Mz.

¿QUIERE COMPRAR MUEBLES, catres, colchones, juegos de hall, salón?, pase al Aguila, San Diego 460. 30 Mzo.

VENDO MESA CORREDERA. Grajales 2956.

VENDENSE UNA MAQUINA DE coser "Singer", de pie, cinco cavetas, muy buenas condiciones, precio de ocasión. Dos fundas de coty para colchón, plaza y media. Un catre fierro idem y otras especies. Tratar: Sotomayor 791. Mzo. 25

¡¡NOVIOS!! MUEBLES, FINOS, modernos coloniales, facilidades Prat 248. 1.o Ab.

TAPIZO, BARNIZO MUEBLES, transformaciones. Silva, A. Prat 833. 19—M.

SOMMIERS CORRIENTES, FINOS, coloniales, marquezas, medidas, composturas. Fábrica Rivet, Chacabuco 12, Teléfono 65104. 21—M.

COMPRO MUEBLES, MAQUINAS coser, catres, colchones, cocinas, ropa suelta, ropa usada, boletos gencia. San Pablo 2602. 24—M

COMPRO MANTAS CASTILLA, frazadas, colchas, paraguas, abrigos, ropa usada. San Pablo 2602. 24—M.

OCASION, VENDEMOS MENAjes, amoblados, muebles sueltos, precios equitativos. Agustinas 865. 5 Abr.

¡FERIA DE MUEBLES! VENDO: juegos comedores, dormitorios, sillas, mesas, escritorios, peinadores, infinidad muebles sueltos y artículos de arte. ¡Precios de gran ocasión! Para comerciantes, precios especiales. Delicias 3035, teléfono 65336. 26 mzo.

BATERIAS DE ALUMINIO Y ENseres de cocina, calidad superior a importados, se venden a precios reducidos, sin intermediarios. Pase usted por Bandera 324, lado Tribunales, o fábrica, en Serrano 573. Mzo. 27

SE HACEN LLAVES PARA TODA clase de chapas y candados. Bandera 820. Mzo. 22

ESTANTE DE CORREDERAS PAra lavandería o tintorería vendese ocasión. Además parаguero regular estado. Ricardo Santa Cruz 654. Mzo. 20

COMPRO COCINAS ECONOMIcas y a gas, deterioradas. Erasmo Escala 3271. 19—M.

VENDO ROPERO, PEINADOR Y cocina. Maruri 639.

29 —MATERIALES DE CONSTRUCCION.

CEMENTO MELON, FIERRO EN barras y planchas cañerías, cables de acero, etc., ofrecen Balfour, Lyon y Cía., Ltda. Morandé 344. 13—A.

LLEGO FIERRO ACANALADO galvanizado y negro. Mercería Gran Bretaña, Av. Matta 1070. 18 Mzo.

¡MADERAS! VOY SIN PERDER tiempo a la barraca "San Martín", San Martín 870, pasado San Pablo. 4—A.

FIERRO GALVANIZADO LISO, San Pablo 1179. Mzo. 31

CEMENTO MELON, SACK. Mzo. 31

FIERRO REDONDO PARA CONSTrucciones. Sack Mzo. 31

FIERRO ACANALADO GALVANIzado. Morandé 817 Mzo. 31

PRODUCTOS DE LA "SOQUINA" vende Sack. Mzo. 31

PINTURAS EN PASTA, SACK. Mzo. 31

PARA FIERRO, SACK. Mzo 31

S. SACK, BARRACA DE fierro. San Pablo 1179. Morandé 817. Precios bajos. Mzo. 31

GRAN PARTIDA VIGAS FIERROS realizan 'Almacenes Materiales Construcciones. Santo Domingo 1135, teléfono 80323. Abr. 2

¡¡¡PUERTAS, VENTANAS!!! GAlerías, mamparas, el surtido más completo en plaza, lista para entrega y también sobre medida. Despachamos provincias. Grandes Talleres "Fénix". Delicias 739. Abril 6

TOLDOS AUTOMATICOS para proteger las vitrinas y galerías de el sol. Pedro Pérsico, Washington 1117. Teléfono 221. Matadero. 28—M

PLANCHAS FIERRO LISO, GRUEsas, líquido, también pasta blanquear, superior carburo, veinte centavos kilo. Thompson 3663.

CASERIA 2, 6 METROS, 2 1/2", 3", 8- metro; 3 1/2" 4", 5", 8", tubos Mónesmann 1 3 1/4", 2", 2 3/4"; curvas 3", 3 1/2", 3/4" 4"; tees llaves hasta 6"; vigas doble te y U, 60 centavos kilo, plancha 3/8", 1/2" 0.60 kilo; chuzos acero, fierro cuadrado redondo. 14 Abril

30 —MAQUINAS REGISTRADORAS, ESCRIBIR Y COSER.

SU MAQUINA DE TEJER O COser está mala? Mándela a San Diego 276. Teléfono 87530. 12—A

EX-SUCURSAL SINGER. MAquinas, agujas, aceite Composturas garantidas. Independencia 334. Mzo. 19

MAQUINAS TEJER TODOS TAmaños, vendo. Enseñanza rápida Nueva York 47-F. 19 Mzo.

MAQUINA TEJER "CLAEZ" 7 x 63, vendo. Nueva York 47-E. 19 Mzo.

31 —MOTORES, MAQUINARIAS Y ARTICULOS ELECTRICOS.

PARA MATERIALES ELECTRICOS de calidad y precios sin competencia, Enrique Musa, San Pablo 1217, Teléfono 80956. 19—M

ESPECIALISTA ALEMAN EN montaje motores "Diesel", toda clase maquinarias, reparaciones; dentro y fuera provincia. Dirigirse: Av. La Paz 271, casa7 26—Marzo

POLEAS DE FIERRO FUNDIDO enteras y partidas, descansos, cangolas, ejes para transmisiones, machones, correas importadas y nacionales, grapas y pasta para correas, ofrece a precios que no tienen competencia. Fundición Grajales. Calle Grajales 2548, casilla 1784. Santiago. 19 mzo.

MAQUINAS "ROYAL" TOSTADOras de café, trigo, cebada y granos similares; fabricados por la "Royal Cofee Machinery", único distribuidor para Chile, Santiago Depolo. Exhibición y ventas: Avenida Portugal 954. Casilla 1220. Mzo. 31

MAQUINA ENFARDADORA, FAcil manejo y transporte, sólida, liviana, no tiene engranajes de fierro, no necesita fuerza motriz ni malacate, dos hombres enfardan más de cien fardos diarios de pasto en rama, paja de trigo, poroto, trébol, arveja y aún lupina. La vende la Caja de Crédito Agrario y las recomienda por su bajo precio, útiles servicios y buenos resultados obtenidos según informes dados sobre las máquinas vendidas Mzo. 18

CASERIA 2, 6 MTS.; 2 1/2" 3", 8 MTR; 3 1/2", 4", 5", 8". Tubos Mancsmann 1, 3 1/4" 2" 2 3/4". Curvas 3", 3 1/2", 3/4", 4", tees. Llaves hasta 6"; vigas, doble te y U, 60 centavos kilo, plancha 3/8", 1/2", 0.60 kilo; Chuzos acero, fierro cuadrado, redondo. San Pablo 4160. Abr 15

CALDERO VENDO, OCASION, 6 caballos. Victoria 735. 18 Mzo.

CALDEROS AUTO-CLAVES, fondo, estanques, chimineas, escaleras, alambique, máquina vapor, dinamo 10 H. P., sierra huincha 91 centímetros, $ 2.000; sierras circulares, huinchas 6", 7" ejes 1 3/4" 2" 2 1/2" 3" 5" descansos poleas, machones, consolas, volantes, compresoras, tayros, cepillos fresa universal. San Pablo 4160. 14—Abril

TORNO DE MESA PARA METAles compro. F. W. 2367. Casilla 19 Mzo.

VENDO MAQUINARIAS PARA Vulcanización, Cosedora, Compresora aire, Vulcanizadora. Utiles de taller. Lira 26. Mzo. 19

MOTORES ELECTRICOS OCAsión. Prat 854. 13—Abril

32 —NEGOCIOS E INSTALACIONES, COMPRA-VENTA.

INSTALACIONES COMERCIAles, modernas, planos, presupuestos ejecución, ofrece: Fábrica B. Mantcrola. Prat 544 Casilla 1573. 28 Mz.

430 VENDO NEGOCIO CON O SIN Baño, puesto varios. Recoleta 1519. Mzo. 19

EN BARRIO COMERCIAL COMpro, pastelería. Ofertas a Casilla 2679. Fono 81299. A-B.

ESTANTE DE CORREDERAS ESpecial para tintorería o lavandería vendese de ocasión. Ricardo Santa Cruz 654. 26 M.

DOY EN ARRIENDO TRES BIllares a personas solventes. Tratar: Artesanos 901. Mzo. 18

NECESITO COSTURERA SEPA bien moda Salié 1934 c/5. Mzo. 18

BALANZA "DAYTON" NUEVA ocasión 1.400. Alduante 1999. 18—M

SALON DE REFRESCOS, TRANSformable en cafetería, casa cena, espléndida situación. Se regala. Arturo Prat 402. 18—M.

ROMANAS PARA PESAR animales. Pedro Pérsico, Washington 1117. Teléfono 221. Matadero. 28—M.

VIDRIERAS, ESTANTERIAS mostradores, mesones, mesas, sillas, balanzas, divisiones oficinas Realizamos inmenso surtido. Bulnes 839. Mzo. 21

34 —OPERARIOS Y OBREROS BUSCADOS.

LAVANDERA COMPETENTE, NEcesito lavandería. Coquimbo 763. 25—M

A JOSE SANTIAGO CARVAJAL Gálvez, se le necesita urjente, asuntos que le interesan. Dirigirse Avenida La Paz 559. 26 Mz.

AYUDANTA VESTONES NECEsito. Dardignac 262

JOYERO, OFICIAL ADELANTAdo, necesito. San Antonio N.o 15.

MUEBLISTA COMPETENTE ENchapado, necesito. Prat 248.

BUENOS CARPINTEROS. CHAcabuco 63.

PELETERAS COMPETENTES SE necesitan 10 de Julio 475. Mzo. 18

PICADORES LENAS NECESITO. Avenida San Eugenio 382. (Suñoa) Desvío. Mzo. 21

NECESITASE TEJEDORA A MAquina. Lastra 808, entre Av. La Paz y Salas. 18 Mzo.

AYUDANTA VESTONERA NECESIto. Independencia 2331. 18 Mzo.

SE NECESITA BUENAS APARAdoras. San Diego 675. Mzo. 18

ARMADOR BLAC NECESITO. Gorbea 2876. Mzo. 18

COSTURERAS SOBRECAMAS A mano necesítanse. García Reyes 736. Mzo. 16

GAFITERS NECESITO, BORGONO 44,Providencia.

Firestone
CONSULTE PRECIOS A
Pedro Medina
DISTRIBUIDOR
DELICIAS 2476

34 —OPERARIOS Y OBREROS BUSCADOS.

LAVANDERIA FRANCO ESPAÑOla, Huérfanos 2674. Necesita aplanchadoras de camisas y pañeras. Mzo. 18

NECESITO AYUDANTA SASTRE, sepa ojalar y embolsillar. Cotapos 1178. (Una cuadra antes Plaza Chacabuco). Mzo. 18

NECESITO AYUDANTAS VESTONeras. Roberto Espinoza 641.

TECNICO PARA FABRICA DE calzado, necesito; presentarse San Diego 756. Panadería París.

NECESITAMOS: VESTONERAS medida fina; compostureras—vestonera y ayudante y niña cuidar guagua. Libertad 59. 18—M

NECESITO CARPINTERO ESCALEro y carpinteros para enmaderación. Esmeralda 772. 18—M

MUEBLISTAS GOTICOS NECESIto trabajo domicilio. Prat 248. 18—M

TRABAJADOR AL DIA NECESIto. Prat 248. 18—M

CARPINTEROS DE BANCO NEcesito. Av. Cumming 1486. 18—M.

CORTADOR COMPETENTE NECEsita, Peletería Europea.

NECESITO OFICIAL CARPINTEro-muebista adelantado. Rosa Mira 828.

10.000 — CONTADO, SE VENDE espléndido negocio por no poder atender, venta mensual $ 15.000, ocasión única. San Pablo 1198. Mzo. 18

NECESITO TEJEDORA PARA TEJidos lana. San Isidro 1795. Mzo. 18

COSTURERAS PRACTICAS PAra Batas, Pijamas, necesita San Francisco 248, casa 8. Mzo. 18

NECESITO OFICIAL CARPINTEro mueblista, adelantado. Rosa Mira N.o 282. Comuna San Miguel. Mzo. 19

APLANCHADORA PRACTICA para taller costura, necesita San Francisco 248, casa 8. Mzo 18

35 —OBJETOS Y ANIMALES PERDIDOS.

HABIENDOSE EXTRAVIADO POlIza de Seguro 3565 de Carabineros, queda sin efecto por haberse dado el correspondiente aviso.

HABIENDOSE EXTRAVIADO TItulo 60203 por 5 acciones Cas de Santiago de Rosario Silva de Bruna, queda nulo por haberse pedido duplicado. Mzo. 19

36 —PROPIEDADES VENDEN.

SITIOS

75.— METROS SITIO AVENIDA Salvador, esquina, 18 x 43 metros, una cuadra carro, cerrado, plantaciones. Ossandón, Bandera 168

9.520 — INMEDIATO MACUL, sitio cerrado 476 metros2, Ossandón. Bandera 168..

430 VENDO NEGOCIO CON O SIN Baño, puesto varios. Recoleta 1519. Mzo. 19

EN BARRIO COMERCIAL COMpro, pastelería. Ofertas a Casilla 2679. Fono 81299. A-B.

ESTANTE DE CORREDERAS ESpecial para tintorería o lavandería vendese de ocasión. Ricardo Santa Cruz 654. 26 M.

DOY EN ARRIENDO TRES BIllares a personas solventes. Tratar: Artesanos 901. Mzo. 18

NECESITO COSTURERA SEPA bien moda Salié 1934 c/5. Mzo. 18

BALANZA "DAYTON" NUEVA ocasión 1.400. Alduante 1999. 18—M

SALON DE REFRESCOS, TRANSformable en cafetería, casa cena, espléndida situación. Se regala. Arturo Prat 402. 18—M.

ROMANAS PARA PESAR animales. Pedro Pérsico, Washington 1117. Teléfono 221. Matadero. 28—M.

VIDRIERAS, ESTANTERIAS mostradores, mesones, mesas, sillas, balanzas, divisiones oficinas Realizamos inmenso surtido. Bulnes 839. Mzo. 21

34 —OPERARIOS Y OBREROS BUSCADOS.

LAVANDERA COMPETENTE, NEcesito lavandería. Coquimbo 763. 25—M

A JOSE SANTIAGO CARVAJAL Gálvez, se le necesita urjente, asuntos que le interesan. Dirigirse Avenida La Paz 559. 26 Mz.

AYUDANTA VESTONES NECEsito. Dardignac 262

JOYERO, OFICIAL ADELANTAdo, necesito. San Antonio N.o 15.

MUEBLISTA COMPETENTE ENchapado, necesito. Prat 248.

BUENOS CARPINTEROS. CHAcabuco 63.

PELETERAS COMPETENTES SE necesitan 10 de Julio 475. Mzo. 18

PICADORES LENAS NECESITO. Avenida San Eugenio 382. (Suñoa) Desvío. Mzo. 21

NECESITASE TEJEDORA A MAquina. Lastra 808, entre Av. La Paz y Salas. 18 Mzo.

AYUDANTA VESTONERA NECESIto. Independencia 2331. 18 Mzo.

SE NECESITA BUENAS APARAdoras. San Diego 675. Mzo. 18

ARMADOR BLAC NECESITO. Gorbea 2876. Mzo. 18

COSTURERAS SOBRECAMAS A mano necesítanse. García Reyes 736. Mzo. 16

GAFITERS NECESITO, BORGONO 44,Providencia.

36 —PROPIEDADES VENDEN.

27.000.— MAIPU CERCA MAPOcho, casa refaccionada, 6 habitaciones, 2 patios, dependencia, galpón. Ossandón. Bandera 168.

28.000.— AVENIDA PEDRO DE Valdivia, 4 cuadras de Macul, casa-quinta antigua, 25 x 60 metros, 5 habitaciones y dependencias.—Ossandón.

30.000.— INMEDIATO AVENIDA Manuel Montt, casa recién terminada, 11 x 38 metros, 8 habitaciones, facilidades pago. Ossandón. Bandera 168.

30.000.—INMEDIATO AV. SALTO, barrio de mucho porvenir, inmediato a los nuevos Regimientos, casa-quinta moderna, 1000 metros2 con local y 4 habitaciones. Ossandón.

32.000.—AVENIDA INGLATERRA, inmediato carros Matadero, casa en buen estado, 6 habitaciones, 2 patios, dependencias, huerto, galineros, Ossandón.

33.000.—BARRIO SAN PABLO, inmediato Maipú, casa antigua, refaccionada, 5 habitaciones, dependencias, arboleda, parrón. Ossandón. Bandera 168.

34.000.—PROXIMA A LA BASILIca San Alfonso, casa moderna, bonita, asísmica, 6 habitaciones, dependencias. 400 metros2, Deuda: 15.000.— Caja Empleados. Ossandón.

33.000.—BARRIO ESTACION ALAmeda, casa un piso, cal y ladrillo, 5 habitaciones, dependencias, patio. Ossandón. Bandera 168.

35.000.— POBLACION ATACAMA, a una cuadra Gran Avenida, casa-quinta 2.000 metros2, parrón de 50 metros. Ossandón.

35.000.— ELEUTERIO RAMIREZ, cerca Nataniel, casita antigua. — Ossandón. Bandera 168.

35.000.—BARRIO PILA, CASA UN piso, asísmica, 4 habitaciones, patio con arboleda, gallinero, Ossandón.

36.000.—UUEVAS, ESQUINA, CAsa moderna, 6 habitaciones y local independiente. Ossandón. Bandera 168.

38.000.—SAN FRANCISCO, CERCA Francklin, casa un piso, moderna, asísmica, 8 habitaciones, 2 patios, bodega, deuda 28.000.— Caja de Ahorros. Ossandón.

38.000.— BARRIO INDEPENDENcia, casa extensa un piso, toda comodidad, próximo carro Matadero. Ossandón. Bandera 168.

39.000.— BARRIO INDEPENDENcia, al lado carros 8 y 36, casa antigua, buen estado, 5 habitaciones, patio, con parrón, local independiente con 2 puertas. Deuda: $ 20.000.—Caja. Ossandón.

40.000.—BARRIO PILA, INMEDIATA Estación Alameda, casa moderna, confortable, 6 habitaciones, hall, dependencias. Ossandón. Bandera 168.

40.000.— BARRIO PROVIDENCIA, buena calle, inmediata carros, casa moderna, asísmica, 6 habitaciones, baño instalado, dependencias 27.900.— Caja EE. PP. y PP. — Ossandón.

40.000.— INMEDIATO AVENIDA España, casa antigua, buen frenda, numerosas habitaciones, deuda 12.000.— Caja de Ahorros. — Ossandón. Bandera 168.

41.000.—ENTRE SAN PABLO Y Rosas, buena calle, casa antigua, buen estado, 6 habitaciones, 2 patios, parrón. Deuda: 15.000. Banco Hipotecario. Ossandón.

45.000 BARRIO RECOLETA, UN paso carro, casa un piso, 6 habitaciones, patio, parrón.— Deuda: 7.000.—Caja de Ahorros. Ossandón. Bandera 168.

45.000.— BARRIO INDEPENDENcia, una cuadra carro Matadero, casa 15 x 48, moderna, 15 habitaciones, asísmica, deuda 6.000.— Caja Hipotecaria. Ossandón.

45.000.— INMEDIATA RECOLETA Mapocho, casa antigua, 9 x 60 metros, 7 habitaciones, dependencias, 2 patios. Ossandón. Bandera 168.

45.000.—AVENIDA ITALIA, CEntral, casa 14 x 33 metros, 7 habitaciones, patio, parrón, arboleda. Deuda 15.000.— Caja de Ahorros. Ossandón.

45.000.— INMEDIATA VICUÑA Mackenna pasado Matta casa moderna, 7 habitaciones y local grande con puerta cortina.— Deuda: 15.000. Ossandón. Bandera 168.

45.000.—BARRIO AVENIDA MAtta, esquina, casa moderna, 5 habitaciones, patio garage, local con puerta cortina y galpón extenso. Deuda: 9.000.—Caja Hipotecaria. Ossandón.

45.000.—BARRIO RECOLETA, UN paso carro, casa un piso, extensa salida 2 calles, asísmica, 7 habitaciones, dependencias, 3 patios, garage, arboleda. Deuda 13.000.— Caja Empleados. Ossandón. Bandera 168.

47.000.— INMEDIATA CATEDRAL, casa antigua, un piso, 8 habitaciones, dependencias, 2 patios.— Deuda: 11.500.—Caja Hipotecaria. Ossandón.

50.000—LIRA ANTES DE MATTA, casa un pis, buen estado, 9 habitaciones, 2 patios bien tenida, construcción cal y ladrillo. Ossandón. Bandera 168.

50.000.— BARRIO INDEPENDENcia, inmediata carros, casa 8 piezas, asísmica, 13 x 50 metros. — Deuda 19.000. Ossandón.

50.000.—BARRIO MATTA, ESQUIna moderna, asísmica, 7 habitaciones, regia instalación de baño. 2 patios, garage. Deuda 19.000.— Caja Empleados. Ossandón.

$ 15.000 CONTADO, saldo $ 200 mensuales, casa moderna 5 piezas, hall, 2 patios, carro puerta, $ 49.500. Av. Bilbao 787.

55.000.—BARRIO AVENIDA PORtales, calle residencial, casa chica, moderna, confortable, 2 piso, 3 dormitorios, baño instalado. Deuda: 14.000.— Caja Hipotecaria.— Ossandón. Bandera 168.

120.000, HUERFANOS, CERCA Plaza Brasil, casa antigua, bien tenida, 6 habitaciones, 2 patios, galpón extenso. Deuda: $ 25.000 Caja Hipotecaria. Ossandón.

130.000. SANTO DOMINGO, ANtes de Brasil, regia residencia un piso, numerosas habitaciones, garage. Deuda: $ 30.000. Ossandón. A. M.

GRAN CASA MODERNA TODA comodidad, barrio gran porvenir $ 20.000 contado, saldo $ 320 mensuales. Precio $ 75.000. Av. Bilbao 790.

VENDO CASA NUEVA. ACEPTO intermedio Cajas.—Maipo 429. 18—M.

6.500 Y 10.000 CONTADO, SALDO mensual, barrio San Alfonso, casa y esquina negocio ladrillo. Compañía 1231, oficina 7. —Jara.

36 —PROPIEDADES VENDEN:

16.000 CONTADO SALDO 180 mensual, chalecito 2 pisos Los Leones, 3 dormitorios.— Compañía 1231, oficina 7.

12.000 CONTADO, SALDO 197 mensual al llegar Matta, 10 piezas.—Compañía 1231, oficina 7.

13.000 CONTADO, SALDO 160 mensual, bungalow casi esquina Av. Korner.— Compañía 1231, oficina 7.

12.000 CONTADO, SALDO 210 mensual, chalet 2 pisos cerca Estadio Francés.— Compañía 1231, oficina 7.

15.000 CONTADO, SALDO 290 casa bien tenida, V. Mackenna, —Compañía 1231, oficina 7.

20.000 CONTADO, SALDO 260 mensual, Santa Rosa, casa nueva.— Compañía 1231, oficina 7.

32.000, $ 18.000 CONTADO, SALdo facilidades, casita muy bien tenida al indito Matta, Compañía 1231, oficina 7. Jara.

35.000 REGIO CHALET, LLANO, con deuda, saldo Caja Previsión, Compañía 1231, oficina 7.

50.000 DEUDA AL CONTADO 15.000 saldo facilidad casa con renta San Isidro pasado Matta. Compañía 1231, oficina 7.

36.000 CASA 2 PISOS INDEPENdientes, renta barrio Recoleta por Cajas.—Compañía 1231, oficina

35.000 CASA QUINTA 2.500 METros cuadrados, Villa Alemana, deuda Caja Previsión, 80 pesos mensuales.— Compañía 1231, oficina 7.

23.000 CASA GRANDE ANTIGUA 1.080 metros cuadrados frente estación San Bernardo.— Compañía 1231 oficina 7.

42.00 CON DEUDA CAJA PREvisión, regia casa quinta 2 pisos 1.000 metros cuadrados Gran Avenida, paradero 11.— Compañía 1231, oficina 7.

48.000 CON DEUDA CAJA PREvisión, regia casa quinta, 2 pisos, 1.000 metros cuadrados Gran Avenida, paradero 11.—Compañía 1231, oficina 7.

23.000 CASA ESQUINA PARA NEgocio, construcción sólida, barrio Exposición por Cajas.—Compañía 1231, oficina 7.

120.000 REGIA CASA NUEVA moderna, barrio Portugal, 720 metros cuadrados, toda con parquet toilet instalada.— Compañía 1231, oficina 7.

250.000 DEUDA 197.700 REGIO palacete en Av. Korner lado Providencia.—Compañía 1231, oficina 7.

200.000 DEUDA 17.000 COMODO y regio bungalow con casa inquilino galpones, pesebreras gallinero 12.000 metros cuadrados en Lo Ovalle una cuadra, Gran Avenida o se permuta propiedad, Santiago.—Compañía 1231, oficina 7. A—M.

38.000 CASA SANTA ROSA, con deuda pasado Matta, saldo facilidades.—Compañía 1231, oficina 7.

CASA, SEIS PIEZAS, VENDO, Recoleta 2045. Mzo. 22

40.000 DELICIAS 3520, CUADRA Estación, situación comercial, 6 habitaciones, dependencias, buen estado. Dueño: Teléfono 64602. 18—M

$ 45.000.— SANTA ELENA 1216, buena casa. Cristi, Morandé 291.

OPORTUNIDADES, VENDO POR deudas vencidas, casas y sitios. Del Río. Bandera 552. 18 Mzo.

SE VENDE UNA CASITA INCONclusa, en Av Chile. Tratar: Maipo 450. 19 Mzo.

$ 16.500 VENDO CASA, CUATRO piezas, frente material. Morandé 450, oficina 55. Mzo. 18

$ 2.000 CONTADO, 100 MENSUAles, vendo casita, Población. Morandé 450, oficina 55. Mzo. 18

OPORTUNIDAD: ANDES, CASAquinta 1.000 metros, salón, comedor, escritorio, dependencias, edificio aparte dos pisos. Cristi, Morandé 291.

$ 25.000 — MIGUEL CLARO, UN piso ladrillos, por terminarse, 5 habitaciones. Cristi, Morandé, 291

$$ 21.000.— EUCALIPTUS, CERCA Santa Isabel, 6 habitaciones. Cristi, Morandé 291.

$ 45.000.— LOS LEONES, CALLE DALIAS, chalet 2 pisos, deuda $ 35.000. Cristi, Morandé 291.

$ 25.000.— VISAS, MIGUEL CLAro, casa 8 habitaciones, Cristi, Morandé 291. Mzo. 18

$ 45.000, DALIAS LEONES, DEUda $ 35.000. Caja Hipotecaria, Cristi, Morandé 291.

$ 50.000.— COQUIMBO, BONITA casa Deuda $ 10.000. Cristi, Morandé 291.

$ 85.000.— PADRE MARIANO, chalet modernizado, Cristi, Morandé 291.

$ 85.000.— AVENIDA CONCEPción, Providencia, buena casa 10 habitaciones, Cristi, Morandé 291.

SITIO $ 16.000, TILOS, MACUL, 30 x 18 mets. Cristi, Morandé 291.

SITIO, AVENIDA LYON, $ 65.000, 810 metros. Cristi, Morandé 291. SITIO KORNR $ 60 METRO 25 x 45. Cristi, Morandé 291.

$ 50.000 CLARINES, MACUL, CAsa-quinta. 1.600 metros. Cristi, Morandé 291

35.000.— CASA - HABITACION, seis piezas, patio, dependencias. Facilidades. Dueño Moneda 1312. Mzo. 19

Casas para industrias

VENDO CASA CON GRAN GALpón, apropiada para cualquier industria. Gálvez 1359. 18—M

SE VENDE CASA ESQUINA, Catorce piezas habitables, espléndida situación comercial, calle Sierra Bella esquina de Maule. Precio de ocasión. Datos: Sierra Bella 1271. 18—M.

Casas y chalets.

28.000. BARRIO INDEPENDENCIA, cerca carros, bungalow moderno, 4 habitaciones, huerto, parrón, bonito jardín. Deuda: 16.000, Caja Empleados. Ossandón.

46.000. INMEDIATO GRAN AV

36 —PROPIEDADES VENDEN.

OPOTTUNIDAD: FUNDO 70 CUADRAS planas regadas, un paso estación Quillota, $ 61,000. Del Canto.

CHACRAS, FUNDOS, GRANDES haciendas ofrecemos ocasión, provincia Aconcagua, desde $ 75,000 a 2.000,000. Del Canto.

HASTA 35,000 COMPRO BUENA casa-quinta o chalet próximo Gran Avenida. Escribir: María Auxiliadora 788.

$ 200,000 INMEDIATO PLAZA ÑUÑOA, chalet esquina, dos pisos, construcción sólida de primera calidad, cinco dormitorios, dos baños instalados, terrazas, jardín, frutales, garage. Sin deuda. Teléfono 61836.

9.000 CASA TRES PIEZAS NUEVAS, dependencia, árboles frutales. Almacén, depósito. Av. Pedro Montt 331. Hipódromo

7.000, CONTADO CASA SOLIDA, garage, sitio, frutales gallineros. Deudas 24.500; sírvese: $ 156 mensuales. Verla y tratar: su dueño: Tucapel 1231. Ñuñoa.

105.000 BARRIO ALTO, CASA-quinta 1500 metros. Deuda Hipotecaria 56.000. Directamente dueño: Miguel Claro 1860/74. COMPRESE CHALECITO CON FACILIDADES. Guanaco 2302.

GANGA: $ 49.000 CASA MODERNA, 5 piezas, hall, patios, gallinero, todo servicio, barrio gran porvenir. Av. Bilbao 787.

23.000 CARMEN, 5 HABITACIONES, comedor, hall, baño, Cristi. Morandé 291

$ 30.000 LIRA, 7 HABITACIONES y servicios. Cristi. Morandé 291.

25.000 CARMEN, 5 PIEZAS, DEpendencias, parrón, jardín, subterráneo, Cristi. Morandé 291.

23.000 MAGDALENA MIRA, 7 piezas, entrada auto. Facilidades. Cristi. Morandé 291.

36.000 DELICIAS, 11 HABITACIONES y servicios, Cristi. Morandé 291.

$ 65.000 RIO JANEIRO (RECOLETA) casa moderna, Cristi. Morandé 291.

28.000 SANTIAGO CONCHA CASI esquina Victoria, 7 habitaciones. Deuda $ 14.300 Caja. Cristi. Morandé 291.

$ 45.000 SANTA ELENA 1216, edificio ladrillo. Cristi. Morandé 291.

$ 105.000 SAZIE CERCA CARRERA, buena residencia. Cristi. Morandé 291.

SITIO $ 42.000 CIENFUEGOS. Cristi. Morandé 291.

$ 130.000 INMEDIATO AVENIDA Bilbao, bungalow flamante, quinta frutal. Cristi, Morandé 291.

$ 40.000 PENAFLOR, CASA QUINTA, 3.000 metros, lado Plaza. Cristi. Morandé 291.

15.000 CONTADO CASA ESQUINA grande, material sólido, nueva, 2 casas 10 habitaciones, dependencia, garage, local comercial amplio. Valor 50.000, saldo facilidades. Produce 11 o|o. Tratar: San Isidro 1550.

VENDEMOS GRUPO DE CASAS, San Pablo, barrio comercial, quinta Normal, las casas tienen, dos de ellas, garage y bodegas, local para almacén; todo el grupo o por una. 35.000 cada una. Tienen alcantarillado propio y luz eléctrica. Morandé 466, oficina 11 A. Cabrera y Aravena.

130.000 CASA ALTOS Y BAJOS, Providencia, góndola puerta o pocas distancia tranvías. Altos, 8 piezas, galería, cuarto para servidumbre, despensas, baño, todo servicio. Los bajos esquina comercial, 3 piezas, luz, agua y todo servicio. Casita anexo 3 piezas. Garage para 4 coches, cocina, luz, agua. Renta, altos y bajos, 800 pesos; el anexo 250 pesos. Morandé 466, oficina 11 A. Cabrera y Aravena.

ÑUÑOA, VENDO 75.000, 3.600 METROS, Chalet refaccionado, dependencias independiente, galpón, paltales, y demás frutales, plena producción, tres cuadras carros. Su dueño, Agustinas 1070, quinto piso, Oficina 416.

18—M

ÑUÑOA, $ 140.000 LINDO CHALET esquina recién construído todo confort, un paso Plaza Río Janeiro 102. Teléfono 60301.

18—M

37 —PROPIEDADES COMPRAN.

COMPRASE CASA, BARRIO Recoleta de $ 40 a $ 90.000. Casilla 1518.

Mzo 19

38 —PRODUCTOS MEDICINALES Y DROGAS.

SAL DE QUILLAY ELIMINA LA grasitud, la caspa e impureza del cuero cabelludo. Pídala en su botica.

Abr. 5

TOME "SEGUROL". — CONTRA resfríos: "Segurol; contra grippe: "Segurol". Contra cualquier dolor, los mejor es "Segurol". Tableta: 40 centavos. Exíjalo buenas boticas. Base: éter salicílico.

20 M.

¡GONEPLATIN! GONORREAS, blenorragias, flores blancas son combatidas en pocos días con Goneplatin. Daube, Drogueria Francesa.

31—M.

¡¡¡FUERA BLENORRAGIAS GONORREAS!!! con "Urestrozan" efecto germicida rápido mismo foco infección. Frasco 4.80. Drogueria Pacífico, buenas boticas. Base Zinc.

19 Marzo

CREMA LECHUGA REJUVENECE, embellece, quita pecas, manchas, espinillas.

Abr. 5

JABON Y POLVOS CHELA SON muy finos, adherentes, perfume agradable y persistente.

Abril .

¡¡AGOTAMIENTO NERVIOSO!!! decaimiento físico, cerebro cansado, falta sueño, pérdida memoria, debilitamiento sexual; tónico reconstituyente. "Cerebrol". Base: Fósforo, fierro, manganeso, sodio. Liteo: Daube. Drogueria Francesa, botica.

Abr. 6

TABLETAS EVITOI ES UN DESinfectante de uso íntimo para señoras. Pídalo en buenas boticas.

Abril 5

DEBILIDAD SEXUAL, IMPOTENCIA, agotamiento prematuro, "Tabletas Strong", fonifican, fortalecen, vigorizan al hombre agotado. Pídanse: Botica Francia y farmacias surtidas. Base: Testiculina, electroforetas.

25 Abr.

38 —PRODUCTOS MEDICINALES Y DROGAS.

GONORREAS, BLENORRAGIAS crónicas, rebeldes, se combaten rápidamente, sin peligros ni molestias, con "Sellos Wonder", antisépticos microbicidas de las vías urinarias. Base: Balsámicos. Drogueria Francesa, farmacias surtidas.

25 Abr.

GONORREAS RECIENTES, ANTIguas, rebeldes; estrecheces urinarias, dolores vejiga; cúranse con "Glóbulos Persicos". Base: Salifeno, cubeba, hexametilentetramina. Liego: Daube, Drogueria Francesa, botica.

Abr. 6

INSISTA EN QUE SU BOTICARIO le venda Calpoceda Díaz, para sus pies. Su eficacia lo adoptará siempre.

¿LE PICA MUCHO? DESCANSE desde hoy, usando "Ungüento Max". Eficaz contra Sarna, Eczema, Comezón, Enfermedades piel. Precio: 40 centavos. Exíjalo boticas. "Ungüento Max". Base: naftol sulfuros

Abr. 12

¡NO SEA ENCLENQUE, TONIFIquese con "Energiol" para postración nerviosa, agotamiento mental, trabajo excesivo, cansancio cerebral "Energiol" llego Daube, buenas boticas. Base: Fósforo asimilable, calcio, manganeso.

Abr. 12

GONORREA, ESTRECHEZ, ORquitis, cistitis, fuera contagio. Globujo Kadile. Buenas boticas. Base: Sándalo Hexametaletramina.

Abr. 12

39 —PRESTAMOS, ACCIONES, BONOS Y SOCIOS.

DINERO 6 o|o Y CINCO AÑOS plazo consigo, hipotecas Caja. — Arreglo títulos. Traspaso deudas particulares. Hago gastos. Bandera 261, tercer piso.—E. Peirano.

Mzo. 13

SOCIO CORTADOR CON CAPITAL necesita Sastrería acreditada.— Bascuñán 30.

18—M.

DINERO PARA CENSOS, CAPELLANIAS. 10 de Julio 1530.

30—M

DINERO LISTO PARA PRESTAMOS sobre Censos, Capellanías, Mayorazgos. Detalles carta. Diez de Julio 1530.

24—M.

PRESTAMOS HIPOTECARIOS RAPIDOS efectúanse. Nueva York 59.

Mzo. 29

INVERSION VENTAJOSA: CAPITALista con 20.000 pesos, necesito urgentemente para negocios rápidos. Renta mensual: mil pesos. Capital garantido. Compañía 1264, oficina 5, Vergara.

18 Mzo.

OSSANDON. DINERO LISTO PARA hipotecas. Bandera 168.

Dbre. 31

DINERO SOBRE HIPOTECAS URBANAS. Oyarzún, antigua oficina Pellissier, Compañía 1223-A.

27 mzo.

DINERO SOBRE HIPOTECAS DISponible constantemente Capitalistas, sin comisión. Las mejores garantías. Oficina Cristi. Morandé 291.

Mzo. 31

COMPRO O ME ASOCIO A UNA industria o negocio que se compruebe que deja utilidad. Huérfanos 1059. Of. 42.

Mzo. 19

40 —PROPUESTAS PUBLICAS Y PARTICULARES.

DIRECCION GENERAL DE Obras Públicas.— Departamento de Hidráulica.— Pídense propuestas públicas para la prosecución de las obras de regularización y abovedamiento del Zanjón de la Aguada, las que se abrirán el 20 de marzo en curso, a las 15 horas. Bases y demás antecedentes pueden consultarse en la Oficina de Partes — Santiago 5 de marzo, de 1935.—El Director del Departamento.

19 mzo.

PROPUESTAS DE FORRAJE. — Las propuestas públicas para completar la provisión de forraje para el ganado del Ejército, se abrirán en el Departamento de Administración (Delicias N.o 1248), el 27 de marzo del presente año a las 16 horas. Antecedentes en el mismo Departamento.— Dirección de los Servicios del Ejército.

27—M.

AVISO.—INGENIERO DE LA Provincia de Santiago:—Pídense propuestas públicas para el mejoramiento del camino de Santiago a Pudahuel en la sección comprendida entre el Kim. 4, y el Kim. 9. Bases y antecedentes, consultar en la Secretaría de la Oficina, Gálvez N.o 62 de 3 a 5. El Ingeniero de la Provincia.—

26—Marzo.

41 —PERSONAS BUSCADAS.

AMADOR NAVARRO JULIO, SE LE necesita, Bandera 140 G.

18 Mzo.

42 —RADIOS, PIANOS, FONOGRAFOS Y OTROS.

MUEBLERIA "TRAIGUEN" ORIginalidad en muebles para radio. Toesca 2033.

25 Mz.

ACCESORIOS, REPUESTOS Y REParaciones de radio, la mejor atención. Nueva York 65.

30 Mzo.

46 —JUDICIALES

POR RESOLUCION DEL PRIMER Juzgado Civil de 7 del presente, se fijó el cinco de abril próximo a las quince horas, para que tenga lugar el remate de la propiedad Nos 370 al 376 de la calle de Ibañez de esta ciudad. Mínimum: $ 36.000. Bases y antecedentes en los autos de Caja Nacional de Ahorros con Luis Abarca, ejecutivo.— El secretario.

18—M.

EL SEGUNDO JUZGADO DE MAyor Cuantía de esta ciudad con fecha 8 de marzo de 1935, concedió posesión efectiva de la herencia intestada quedada al fallecimiento de don Domingo Fuenzalida Jofré y de doña Emeteria Pobjete a su hijo legítimo don Domingo Fuenzalida Pobjete..

EL VEINTE DEL PRESENTE A las 15 horas, se rematarán en Primer Juzgado Civil los derechos de Alamiro Pizarro en pleito Vargas 4180 Mínimum $ 12.000. Antecedentes juicio Sotomayor con Pizarro.

19 M.

POSESION EFECTIVA. HERENcia intestada de Samuel Villagrán Díaz, concedió Segundo Juzgado a Emma Virginia del Carmen, María Inés del Carmen, Ana Rosa y Benito Agustín Villagrán Manzor, sin perjuicio derechos cónyuge sobreviviente; y la de Benito Egidio Villagrán, intestada, a su madre Virginia Manzor. El Secretario.

19—M

HERENCIA YACENTE. POR DEcreto del señor Juéz del Tercer Juzgado Civil de Mayor Cuántia de fecha 8 rrce del presente mes de marzo, se ha declarado yacente la herencia quedada al fallecimiento de doña Teresa Céspedes Martínez y se ha nombrado curador de ella a don Francisco Rosel Cruz.—El Secretario.

18—M

TERCER JUZGADO CIVIL MAyor Cuantía. Marzo catorce concedió posesión efectiva herencia testada de doña Zoila Rojas a su cónyuge don Wenceslao Cotdero. —El Secretario.

18 Mzo.

REMATE EN RECOLETA. — POR acuerdo de los herederos de don Artemon y doña Nieves Arellano Arellano, sacuráse a remate el 29 de marzo a las 4 P. M., tres lotes de la propiedad Avenida Recoleta 797 y calle Balmaceda de esta ciudad. Por los siguientes mínimum rebajados: Lote 1, superficie 527 metros y edificios, buen estado $ 56.100; Lote 6, superficie 305 metros y garages, $ 15.300; Lote 7, superficie 304 metros, casa renta, $ 21.250. Se paga con 50 o|o al contado, saldo seis meses plazo. Boleta 10 o|o, del mínimum. Bases, plano, antecedentes, Morandé 480.— El Actuario.

Mzo. 27

POR ESCRITURA EXTENDIDA hoy ante mí, como reemplazante del notario don Javier Vergara Rodríguez, los señores Pablo Oyanguren y José Lizarrande, de este domicilio, prorrogaron hasta el 31 de marzo de 1931, la Sociedad "Lizarralde y Oyanguren", formada en esta notaría el 22 de marzo de 1932, prorrogada por escritura también en esta notaría, el 20 de marzo de 1933, en las mismas condiciones de la escritura social.—Santiago, a 4 de marzo de 1935.— Javier Vergara Hunteus, notario suplente

21—M.

NOTIFICACION. POR RESOLUción de 13 del presente expedida por el Cuarto Juzgado Civil de Mayor Cuantía de esta ciudad en los autos seguidos por don Valentín Letelier con la sucesión de don Salvador Ramírez sobre notificación de título, N.o 51.605, se ha ordenado notificar por avisos a esa sucesión el título ejecutivo del señor Letelier contra el señor Ramírez constante por un pagaré a la orden del Banco de Talca suscrito por el señor Ramírez el 28 de Mayo de 1928, ante el notario don Mamerto Espina, en la ciudad de Talca, por cinco mil pesos, a seis meses plazo, con más el interés del 10 o|o anual y del 14 o|o o recaso de mora, obligación, que el señor Letelier tuvo que pagar al Banco en su calidad de fiador y codeudor solidario, subrogándose legalmente en las acciones y derechos del acreedor. En consecuencia, notifico el expresado título ejecutivo a la sucesión del señor Ramírez, compuesta de doña Catalina Fitchie v. de Ramírez, doña Julia Ramírez Letelier, don Manuel Ramírez, como representante legal de su mujer doña Amanda Ramírez; don Martín Salgado como representante legal de su mujer doña Mariana Ramírez, cuyas profesiones y domicilios se ignoran; don Rogelio don Rafael y doña Laura Ramírez Letelier, abogado, agricultor y sin profesión, domiciliados en San Fernando, Constitución y Talca, respectivamente; don Rolando y don Felipe Ramírez Alvarado, empleado, domiciliado en Talca el primero, y agrónomo cuyo domicilio se ignora el último, y don Raúl, Osvaldo, Atilio, Roberto, Dora y Berta Ramírez Alvarado, hasta hace poco estudiantes, menores de edad, a quienes les notifica por sí, si fueren mayores, o a su madre legítima doña Deidamia Alvarado de Ramírez cuya profesión y domicilio se ignoran como representantes legal de ellos si fueran menores. Emilio Puyo, secretario.

19—M

TERCER JUZGADO CIVIL. MARzo trece concedió posesión efectiva herencia de doña Riquel Donoso de Urzúa, sus hijos legítimos doña María Urzúa de Melo y Paulina Urzúa Donoso, sin perjuicio derecho cónyuge sobreviviente don Octavio Urzúa Purísima. Inventario solemne practicará el secretario. Marzo 20, once horas.

18 Mzo.

EL 22 DEL PRESENTE, A LAS 10 horas, se rematarán por el martillero don Víctor Araya, en Agustinas 715, especies embargadas en juicio Alberto Siegel G. con Stewart Coghlan, del 2.o Juzgado de Menor Cuantía.

Mzo 21

CAJA NACIONAL DE AHORRO Por decreto del Juez del Cuarto Juzgado Civil de Mayor Cuantía de Santiago, el 11 de abril, a las 15 horas, se efectuará el remate de la propiedad N.o 675 de la Avenida Matucana de esta ciudad, MINIMUM: $ 45.000. El precio se enterará: a) Reconociendo una deuda al Banco Hipotecario de Chile, primitiva de $ 12.000 por el saldo a que se encuentre reducida. b) Reconociendo otra deuda hipotecaria a la Caja Nacional de Ahorros por el saldo de $ 8.000 a que deberá quedar reducida. c) Con $ 20.000 al contado, y d) El saldo a 6 meses plazo, con el 8 o|o de interés, 12 o|o en caso de mora y con hipoteca de la propiedad. Bases y antecedentes en la secretaría del Juzgado mencionado, juicio Caja Nacional de Ahorros con Vildósola, y en la sección Judicial de la Caja, abogado señor Luis Molina Wood. Boleta 10 o|o del mínimum. — El Secretario.

18.—M.

SEGUNDO JUZGADO, EN 8 MARzo actual, concedió posesión efectiva herencia intestada de don Alberto Urbina, a sus hijos Luis, Alejandro y Delia Urbina, sin perjuicio derechos cónyuge doña Florinda Fuente. Acogida beneficios artículo 34 ley herencias.

19.—M.

CAJA DE CREDITO HIPOTECArio.—Remate Judicial.—El 4 de Abril de 1935, a las once horas, se rematará en el 2.o Juzgado Civil de Mayor Cuantía de Santiago, el fundo denominado "Santa María", y ubicado en el departamento de Petorca. Minumum, $ 40.000, que se pagará: a) con $ 14,610.60, saldo de una obligación de $ 15,000, primitivos en letras del 7o|o de interés y 1|2o de amortización anuales, a favor de la Caja Hipotecaria; b) con $ 15,389.40, al contado en dinero efectivo y c) con $ 10.000, a tres meses. Títulos en el Archivo de la Caja Hipotecaria. Bases y antecedentes en la Secretaría del 2.o Juzgado Civil de Mayor Cuantía de Santiago. Boleta por el 10o|o del mínimum.—El Secretario.

21—Marzo.

NOTIFICACION.— EN JUICIO ejecutivo por cobro $ 80,000 e intereses seguidos Banco Nacional contra Isaías Carvacho y otro, ante 3.er Juzgado Civil de Mayor Cuantía este departamento, (N.o 37,702.) Banco pidió a fojas 19, que habiendo fallecido señor Carvacho, y conforme artículo sexto Código Procedimiento Civil, se ponga estado de juicio en conocimiento su sucesión, a fin que esta haga uso sus derechos conformidad citado artículo. Otrosí dice, siendo desconocida sucesión señor Carvacho, como asimismo individualidad y residencia herederos, procede notificarlos mediante avisos extractados, de acuerdo art. 57 Código citado. A fojas 20 Banco amplia anteriores peticiones solicita que sucesión señor Carvacho, formada por su viuda, Eloisa Flores y sus hijos, señale domicilio conocido dentro límites urbanos tribunal que conoce ejecución, dentro plazo art. 6.o citado Código, conforme art. 52 del mismo y bajo apercibimiento 56 del referido cuerpo leyes. Juzgado, por resolución doce y trece presente mes acogió anteriores peticiones ordenando practicar notificación sucesión señor Carvacho, por tres avisos "La Nación" y "Segunda Las Ultimas Noticias" y "Diario Oficial" correspondiente. Consecuencia, pongo conocimiento doña Eloisa Flores v. de Carcavho y de sus hijos, que estado actual juicio mencionado, es evacuar traslado reposición de resolución que no recibe causa a prueba por innecesaria y pida autos para fallar, como asimismo comparecer Juzgado para designar depositario definitivo. Apercibo, además personas indicadas para que designen domicilio conforme artículo 52 Código Procedimiento Civil y bajo apercibimiento art. 55 mismo Código, dentro plazo indicado art. 6.o citado Código. —El Secretario.

21—Marzo.

46 —JUDICIALES.

CAJA DE CREDITO HIPOTECARIO—Remate Judicial.—El 11 de Abril de 1935 a las 11 horas, se rematará en el 2.o Juzgado Civil de Mayor Cuantía de Santiago, el inmueble N.o 0196, antes N.o 402, de la calle Bellavista esquina Nor Oriente de Mallinckrodt, en esta ciudad. Mínimum, $ 25.000 que se pagará: a) con $ 7.486.88, saldo de una obligación a favor de la Caja; b) con $ 10.000, al contado en dinero efectivo; y c) con el resto por mitades a seis meses y un año plazo, al 8o|o de interés anual. Bases y antecedentes en la Secretaría del 2.o Juzgado Civil de Mayor Cuantía de Santiago.— Juicio Caja con García. Títulos en el Archivo de la Caja Hipotecaria. Boleta por el 10o|o del mínimum.—El Secretario.

21—Marzo.

CAJA DE CREDITO HIPOTECARIO.—Remate Judicial.— El 4 de Abril de 1935, a las 11 horas, se rematarán ante el Segundo Juzgado Civil de Mayor Cuantía de Santiago, los sitios N.o 80, 78, 86, 88, 94, 96, 99, 100, 79, 81, 83-85 87, 89, 90, 91, 91 A, 93, 95, 97 97 A, 101, 112, 113, 122, 124, 123, 125, 126, 127, 128, 129, 130, 118, 119, 120, 121, 116 A, 117, 118 A, 119 A, 120 A, 121 A, 102, 103, 104, 105, 106, 107, 108, 109, 110, de la Población Cochrane, del Cerro San Juan de Dios de la Ciudad de Valparaíso. Mínimum, $ 60.000 que se pagará: a) con $ 30,000 al contado en dinero efectivo; b) con el saldo por terceras partes a seis meses, a un año y a un año y medio plazo. Bases y antecedentes en la Secretaría del Segundo Juzgado Civil de Mayor Cuantía de Santiago. Títulos en el archivo de la Caja Hipotecaria. Boleta por el 10o|o del mínimum.—El Secretario.

21—Marzo.

SOCIEDAD "ROWE Y BARRINGTON LIMITADA"

En Santiago de Chile, a 4 de Marzo de 1935, ante mí, César Jiménez Fuenzalida, abogado, notario suplente del titular don Manuel Gaete Fagalde, que actúa en este Registro a virtud de la licencia y nombramiento judicial de fecha 1.o del actual, inscrito a fs. 15 vta., de este protocolo y testigos que se nombran al final, comparecen: don Norman Rowe, norteamericano, casado, ingeniero, domiciliado en la Avenida Antonio Bellet, N.o 180, por una parte; y don Roberto Barrington, canadiense, casado, agricultor, domiciliado en la calle Merced N.o 132 de esta ciudad, por la otra; mayores de edad, a quienes conozco, y exponen: Primero —Que vienen en celebrar un contrato de sociedad civil colectiva de responsabilidad limitada, de acuerdo con las disposiciones de la ley N.o 3,918. Segundo —La razón social será "Rowe y Barrington Limitada". Tercero.—El objeto social es dedicarse a toda clase de explotación agrícola. Para la realización de su objeto la sociedad explotará en forma amplia los fundos "Chaparano" y "Llagüepe", ubicados en el seno de Reloncaví, departamento de Llanquihue, provincia de Chiloé, de propiedad de la sociedad explotadora de Alerce, sobre los cuales los comparecientes tienen un contrato de arrendamiento y opción de compra, cuyos derechos aportan en este acto a la sociedad. La sociedad podrá hacer efectiva la opción de compra referida, y en general, adquirir o explotar a cualquier título otras propiedades agrícolas. Cuarto.—La administración de la sociedad, con todas las facultades legales, y el uso de la razón social corresponderá conjuntamente a ambos socios. Los socios podrán delegar en cada uno de ellos o en terceros todo o parte de sus facultades de administración y el uso de la razón social. Quinto.—El capital social será de $ 500,000, que se entera y paga en la forma siguiente: 1.o Con la suma de $ 250,000, valor de las maquinarias existentes en los fundos Chaparano y Llagüepe, que el señor Rowe aporta en este acto en propiedad a la sociedad y cuyo detalle consta del inventario que

46 —JUDICIALES.

las partes conocen y que servirá de base para abrir los libros de contabilidad; y 2.o Con la suma de $ 150,000, el señor Barrington aporta con $ 60,000, en maquinarias, cuyo detalle consta del inventario referido, y con $ 90,000, que ha enterado en dinero efectivo. Los socios sólo responderán hasta la concurrencia de sus aportes. Sexto.—Las utilidades del negocio se distribuirán por iguales partes entre los socios en las épocas y forma que éstos acuerden. En caso de liquidación el señor Rowe tendrá derecho preferente para reembolsarse de su aporte por valor de $ 350,000. Cubierto el reembolso anterior se pagará el aporte del señor Barrington por $ 150,000, y el resto se distribuirá por partes iguales entre los socios. Séptimo.— La sociedad tendrá su domicilio en Santiago, pudiendo tener agencias o sucursales en otros puntos de la República. Su duración será de 10 años a contar desde la fecha de esta escritura. La liquidación se practicará por ambos socios de común acuerdo. Octavo.— En caso de fallecimiento de alguno de los socios, la sociedad continuará con los respectivos herederos. En caso que éstos fueren varios, deberán consignar una persona para que los represente y ejercite sus derechos ante la Sociedad. Noveno.—Cualquiera dificultad que surja en la interpretación o aplicación de este contrato, será resuelta por la persona que las partes designen, con facultades de árbitro arbitrador y amigable componedor, quien resolverá sin ulterior recurso. Si las partes no se pusieran de acuerdo en la designación del árbitro, cada uno nombrará una persona y las así designadas, harán el nombramiento. Si tampoco se lograre acuerdo, la designación se hará por el Juzgado de Mayor Cuantía de turno en lo Civil. Para todos los efectos de este contrato las partes fijan como domicilio la ciudad de Santiago. Se faculta al portador de la copia autorizada de esta escritura, para que solicite de donde corresponda los trámites de legalización de ella. En comprobante firman con los testigos don Bernardino Jara Villagra y don Arturo Vergara Munita. Se da copia, pagándose al margen de este registro, en estampillas $ 1,000, con arreglo a la ley N.o 5,454. Doy fe.—Norman Rowe.—R. M. Barrington.—Bernardino Jara V. —A. Vergara M.—Ante mí, C. Jiménez Fuenzalida, notario suplente.

18—Marzo

SOCIEDAD SOLAR Y CIA. LIMITADA. — En Santiago de Chile, a once de marzo de mil novecientos treinta y cinco, ante Pedro N. Cruz, abogado, Notario Público y de Hacienda y testigos que se expresarán, comparecieron: don Alberto Franichevich Benvenuto, chileno, soltero, ingeniero, domiciliado en esta ciudad, Avenida Constanza número quinientos cuarenta y ocho; y don Vasco Solar Gaz muri, chileno, casado, ingeniero, de este domicilio, Avenida Constanza número doscientos noventa y dos; ambos comparecientes mayores de edad, a quienes conozco y expusieron Que vienen en constituir una sociedad comercial de responsabilidad limitada, de acuerdo con la ley número tres mil novecientos diez y ocho, que se regirá por las siguientes estipulaciones: Primero—Se forma entre los comparecientes una sociedad comercial de responsabilidad limitada cuyo objeto será: A) Explotar el contrato de arrendamiento que el señor Solar tiene celebrado sobre la exclusividad de la Patente y Marca Comercial "Lap" o mármol sintético, o sea, el procedimiento para la obtención de superficies pulidas, translucidas en tintes naturales coloreados, decorados o metalizados y especialmente duras, con productos a bases de luminato monocálcicos; contrato de arrendamiento que consta de la escritura de fecha seis del presente mes, extendida en esta Notaría, y que cedido y aportado a la sociedad por el arrendador señor Solar en los términos que se indican más adelantes; B) Comprar o vender, dar o tomar en arrendamiento toda clase de bienes muebles o inmuebles, mercaderías, maquinarias, materiales y herramientas, productos, valores y especies de cualquier naturaleza; C) Ejecutar, en general, toda clase de operaciones mercantiles o bancarias, contratar empréstitos, dar o tomar dinero en mútuo, depósito o en cuenta corriente, efectuar toda clase de operaciones de crédito, con particulares, instituciones bancarias u otras entidades jurídicas, constituir prendas, hipotecas u otras garantías sobre los bienes sociales, o aceptar estas cauciones en beneficio de la Sociedad. — Segundo. — El domicilio de la sociedad será la ciudad de Santiago. — Tercero. — El capital social es la cantidad de ciento veinte mil pesos, que se aporta en la forma siguiente: A) Con cien mil pesos que los socios entregarán en la caja social, por cuotas iguales, a medida que la marcha del negocio lo requiera; y B) Con veinte mil pesos, en que se estima el contrato de arrendamiento a que se ha aludido en la cláusula primera de esta escritura, y que el socio señor Solar, aporta a la Sociedad en los mismos términos y con las mismas limitaciones en que ha sido convenido, contrato que el señor Franichevich declara conocer y aceptar en toda su integridad; Cuarta. — La responsabilidad personal de los socios se fija en la cantidad de setenta mil pesos para cada uno; Quinto. — Al disolverse la sociedad, el señor Solar retirará del haber social el contrato de arrendamiento a que antes

46 —JUDICIALES

se ha hecho referencia, avaluado en los mismos veinte mil pesos en que ha sido estimado al ser aportado a la sociedad que se constituye por la presente escritura; pero, si el arrendamiento hubiere terminado por cualquier causa al momento de la aludida disolución, el señor Solar no tendrá derecho a que se le reembolse el valor de veinte mil pesos en que ha sido estimado el aporte del precitado contrato de arrendamiento. — Sexto. — La razón o firma social será "Solar y Compañía Limitada", cuyo uso corresponderá a ambos socios, indistintamente. — En consecuencia, cada uno de los socios queda expresamente facultado para administrar la sociedad, representarla judicial o extrajudicialmente, para celebrar con instituciones bancarias, con sociedades civiles o comerciales, o con otras entidades o personas, toda clase de contratos comprendidos dentro del giro de la Sociedad, y especialmente, para comprar o vender toda clase de bienes, celebrar contratos de mútuo, de crédito y de cuenta corriente, pudiendo constituir prendas, hipotecas u otras garantías, para girar, aceptar, endosar y descontar letras de cambio, libranzas y toda clase de documentos a la orden, para girar sobre los dineros existentes en los bancos o sobre los avances o créditos concedidos por estos o por otras personas; para desistirse de las acciones deducidas, renunciar los recursos o los términos legales, transigir comprometer, otorgar a los árbitros facultades de arbitradores, aprobar convenios, percibir y constituir mandatarios especiales. — Séptimo. — Sin perjuicio de las facultades otorgadas a ambos socios en la cláusula anterior, queda expresamente obligado el socio señor Solar, a servir de Gerente de la Sociedad, y, como tal, a administrarla personalmente y dedicar todo el tiempo y atención que los negocios sociales hicieren necesarios. — El gerente tendrá como remuneración, hasta la cantidad de treinta y seis mil anuales, sin que la sociedad le sea deudora de suma alguna en caso de que los negocios no permitan completar dicha cifra. — Octavo. — El plazo de duración de la Sociedad será de tres años, a contar desde el catorce de febrero último, fecha desde la cual, son de cuenta de la Sociedad las operaciones realizadas; Noveno. — La sociedad deberá disolverse y liquidarse anticipadamente: A.) En el caso de ponerse término por cualquier causa al contrato de arrendamiento de la patente "Lap"; B.— En el caso de fallecimiento de cualquiera de los socios, durante la vigencia del contrato social; y C. — En el caso de perderse más de un cincuenta por ciento del capital social; Décimo. — Semestralmente, el treinta de junio y el treinta y uno de diciembre de cada año, se practicará un balance de las operaciones realizadas y las utilidades o las pérdidas que resulten, se distribuirán entre los socios por mitades; Undécimo. — disuelta la sociedad, y de acordada su disolución, se practicará la liquidación directamente por los socios, y, a falta de acuerdo entre ellos, se hará la liquidación por el Arbitro que se designa en la cláusula siguiente: Duodécimo. — Toda dificultad que surg ere entre los socios, con motivo de la sociedad o de su liquidación, o sobre aplicación; cumplimiento o interpretación del presente contrato, será resuelta precisamente por un árbitro. — Designan las partes, desde luego como árbitro, a don Carlos Vial Infante, y a falta o en su defecto de éste, a don Carlos Alessandri A. a quienes otorgan, además, las facultades de arbitradores para proceder en conciencia y cuyo fallo no será susceptible de recurso alguno. — Se dió copia, pagándose al márgen de la presente escritura doscientos cuarenta pesos por impuesto de papel sellado y estampillas. — En comprobante firman, previa lectura. — Fueron testigos don Ulises Rojas C. y don Julio Plá T. — Doy fé. — A. Franichevich B. — V. Solar G. — U. Rojas C. — Julio Plá L. — Ante mí, Pedro N. Cruz, notario. —Conforme con su original, siendo la presente según copia, que pertenece a la escritura de Sociedad "Solar y Compañía Limitada. — Santiago, 11 de marzo de 1935. —

ESTATUTOS DE LA SOCIEDAD ANONIMA DENOMINADA "SOCIEDAD DE RENTA MATIAS COUSIÑO S. A"

En Santiago de Chile, a seis de Marzo de mil novecientos treinta y cinco, ante Pedro N. Cruz, abogado, notario público de Hacienda y testigos que se expresarán, compareció don Luis Benavides R., chileno, soltero, abogado, domiciliado en esta ciudad, calle Agustinas número mil ciento once; mayor de edad, a quien conozco y expuso, que reduce a escritura pública la autorización y aprobación de Estatutos que consta del siguiente Decreto Supremo: "Santiago, veintiocho de Febrero de mil novecientos treinta y cinco. — Hoy se decretó lo que sigue: Número setecientos ochenta y uno. Vista la solicitud presentada por don Luis A. Benavides R., debidamente facultado, en la que se pide se autorice la existencia y se aprueben los estatutos de la sociedad anónima denominada "Sociedad de Renta Matías Cousiño S. A."; teniendo presente que las disposiciones de los estatutos no son contrarias a la ley, a la moral ni al orden público; de acuerdo con lo informado por la Superintendencia de Compañías de Seguros, Sociedades Anónimas y Bolsas de Comercio, por oficio número noventa, de trece de Febrero de mil novecientos treinta y cinco, y por la Dirección General de Impuestos Internos en oficio número mil trescientos noventa y nueve de veintiún de Febrero; con arreglo a lo dispuesto en los artículos cuarentaocho veintiséte, cuatrocientos veintinueve; y cuatrocientos treinta y tres del Código de Comercio. — Decreto: —Autorízase la existencia y apruébanse los estatutos de la sociedad anonima "Sociedad de Renta Matías Cousiño S. A.". Los estatutos constan de la escritura pública ourgada el cinco de Febrero de mil novecientos treinta y cinco, ante don Juan Cervantes Núñez, notario público y de Hacienda, suplente del titular don Pedro N. Cruz. — Primero. — Para declararla legalmente instalada deberá acreditarse, dentro del plazo de seis meses, contados desde la fecha del presente decreto: que ha ingresado en la caja social el valor correspondiente a las acciones de pago en dinero. — Segundo. — Que se han transferido a la sociedad, libres de gravámenes, todos los bienes raíces que se enumeran en el artículo quinto transitorio de la escritura social. Las cuatrocientas setenta y cuatro mil doscientos noventa y dos acciones que recibirá doña Adriana Cousiño Goyenechea en compensación del aporte de las propiedades que hará a la Sociedad, quedan sujetas a la prohibición del artículo noventa y cinco del D. F. L. número doscientos cincuenta y uno de veinte de Mayo de mil novecientos treinta y uno. —Dése cumplimiento a lo dispuesto en el artículo cuatrocientos cuarenta del Código de Comercio, modificado por la ley número mil veinte de treinta y uno de Enero de mil ochocientos noventa y ocho. Tómese razón, comuníquese y publíquese. — Alessandri.— Gustavo Rose". — Conforme. — Se dió copia, compareciendo al margen de esta escritura, diez pesos por reemplazo de papel sellado y cinco pesos por impuesto de papel sellado y estampillas. — En comprobante firman, previa lectura.— Fueron testigos don Ulises Rojas C. y don J. Arsenio Cifuentes E.—Doy fe.—Luis A. Benavides R.—U. Rojas C.—J. Arsenio Cifuentes E.—Ante mí, Pedro N. Cruz, Notario. — Conforme con su original, siendo la presente segunda copia. — Santiago, a 6 de Marzo de 1935. — Pedro N. Cruz, Notario. — Estatutos Sociedad de Renta Matías Cousiño S. A. — En Santiago de Chile, a cinco de Febrero de mil novecientos treinta y cinco, ante Juan Cervantes Núñez, abogado, notario público y de Hacienda, suplente del titular don Pedro N. Cruz, según decreto judicial de fecha veintidós de Enero último y testigos que se expresarán; don Luis Benavides Loreto Cousiño de Lyon, viudo, chileno, sin profesión, domiciliado en esta ciudad, calle Manuel Rodríguez número trescientos once; don Arturo Cousiño Sebire, chileno, soltero, agricultor, de este domicilio, calle Diez y Ocho número cuatrocientos treinta y ocho; y don Luis Cousiño Sebire, chileno, casado, rentista,

46 —JUDICIALES

exigir otras garantías. — Título tercero. — Administración de la Sociedad. — Artículo octavo. — La administración de la Sociedad se ejercerá por un Directorio. — Artículo noveno. — El Directorio se compondrá de cinco miembros elegidos, entre los accionistas en Junta General Ordinaria, que durarán cuatro años en sus funciones, y podrán ser reelegidos indefinidamente. — Artículo décimo. — Para ser designado Director se requiere ser dueño, por lo menos, de cien acciones. — Cada Director deberá entregar en prenda cien acciones de la Sociedad y no podrá disponer de ellas sino seis meses después de expirar su mandato. — Artículo undécimo. — Si algún director cavera en falencia; se ausentare del país por más de tres meses, salvo comisión de servicios; renunciare o se inhabilitare por cualquiera otra causa, cesará en sus funciones y será reemplazado, por el término que le falte para completar su período, por el accionista que el Directorio designe. — Esta designación se someterá a la ratificación de la Junta General de Accionistas más próxima. — Artículo duodécimo. — El Directorio elegirá de su seno, en su primera sesión, un Presidente, que lo será también de la Sociedad y de la Junta de Accionistas. — Artículo décimo tercio. — El Directorio celebrará sesiones una vez al mes, a lo menos, o cuando el Presidente lo estime necesario, o se lo soliciten dos Directores con indicación del objeto de la reunión. — La citación se hará por escrito, con tres días de anticipación a la fecha de la sesión. — Artículo décimocuarto. — El quórum mínimum para las reuniones del Directorio será de tres de sus miembros, y sus acuerdos o resoluciones se adoptarán por simple mayoría, salvo los casos, en que la ley o estos mismos Estatutos exijan quórum o mayorías especiales. — En caso de empate decidirá el voto del que preside, sin perjuicio de lo establecido en los artículos decimonoveno y vigésimo. — Artículo décimoquinto. — El Directorio será remunerado con un tres por ciento de las utilidades líquidas de cada ejercicio social, de acuerdo con lo establecido en el artículo treinta y cinco, que se repartirá entre sus miembros a prorrata de las sesiones a que asistan. — Tendrán los Directores, además, una remuneración por cada sesión a que concurran, que será fijada por la Junta General de Accionistas, rigiendo hasta ese momento una asignación de cien pesos por sesión. — Artículo décimosexto. — Se llevarán libros de actas de las sesiones del Directorio, las que deberán ser firmadas por los Directores que asistan y por el Secretario. — Si alguno de los Directores falleciera, se ausentare o se imposibilitare por cualquier causa para firmar el acta correspondiente, se dejará constancia de esto al pie de la misma acta. — El Director que quiera salvar su responsabilidad por algún acto o acuerdo del Directorio deberá hacer constar su oposición en el acta respectiva, y el Presidente deberá dar cuenta de esta circunstancia en la Junta General más próxima. — Artículo décimo-séptimo. — Son atribuciones y deberes del Directorio: a) Representar, judicial y extrajudicialmente a la Sociedad, con amplias facultades, incluso la de desistirse en primera instancia de la acción deducida, aceptar la demanda contraria, diferir el juramento decisorio, aceptar su deslicación, absolver posiciones, renunciar los recursos o los términos legales, transigir, comprometer, otorgar a los árbitros, facultades de arbitradores, aprobar convenios y percibir. — Todo sin perjuicio de lo dispuesto en el artículo nueve del Código de Procedimiento Civil; b) Dictar, modificar y revocar reglamentos internos y normas para la administración de la Sociedad y de sus operaciones; c) Nombrar y remover a todos los empleados de la Sociedad, incluso al Gerente, y fijar sus obligaciones, sueldos, gratificaciones y comisiones. — Para todo contrato de arrendamiento de servicios superior a cinco años se requerirá la autorización de la Junta de Accionistas; d) Dirigir la Administración general de la Sociedad y hacer cumplir las resoluciones de las Asambleas de Accionistas, y sus propios acuerdos; e) Celebrar toda clase de operaciones, y contratos bancarios y mercantiles y contratar préstamo, con o sin garantías; f) Comprar, vender, tomar y dar en arrendamiento los bienes muebles o inmuebles que juzgue necesarios y efectuar las construcciones, y demás obras que estime convenientes para el debido desarrollo de los negocios sociales. — Para vender e hipotecar bienes raíces se requiere la autorización de la Junta General Extraordinaria de Accionistas, en conformidad al artículo treinta y dos; g) Intervenir en la marcha de la Contabilidad y en la formación de los balances, hacer los castigos que estime convenientes, aprobar y presentar anualmente a la Junta General Ordinaria de Accionistas el Balance, Inventario y Memoria que manifiesten el estado de los negocios realizados en el ejercicio financiero del año anterior; h) Proponer a la aprobación de la Junta de Accionistas la distribución que debe darseie a las utilidades, sin perjuicio de acordar el reparto de dividendos provisorios, en las épocas que juzgue conveniente; i) Convocar a Juntas Generales de Accionistas, Ordinarias y Extraordinarias; j) Expedir los títulos de acciones; k) En general, ejecutar todos los actos y celebrar todos los contratos necesarios o útiles para la realización del objeto social; y m) Determinar la forma en que debe hacerse la emisión y colocación de nuevas acciones, cada vez que la Junta General Extraordinaria acuerde un aumento de capital. — Artículo decimooctavo. — El Directorio podrá delegar parte de sus facultades en el Presidente, en otro Director, en una comisión de objetos especialmente determinados, en otras personas. — Artículo decimonoveno. — Para que el Directorio pueda dar la aprobación a que se refieren los artículos dos mil ciento cuarenta y cuatro y dos mil ciento cuarenta y cinco del Código Civil, se requiere el acuerdo de la unanimidad de los miembros no impedidos del Directorio, en reunión a que no asistan los Directores interesados, debiendo dejarse testimonio especial de esta circunstancia en el acta respectiva. — La misma regla se aplicará para que la Sociedad pueda contratar con el Gerente o con alguno de los Directores o sus parientes, en cualquier grado de la línea recta y hasta el segundo grado de consanguinidad o afinidad, o con las personas naturales o jurídicas que éstos representen. — Artículo vigésimo. — Los Directores que, en una operación determinada, tuvieren intereses propios o como representantes de otra persona, deberán comunicarlo al Directorio, y abstenerse de toda deliberación en este asunto. — Los acuerdos se tomarán en la forma prescrita en el artículo anterior. — Del Gerente. — Artículo vigésimoprimero. — El Directorio designará la persona que ha de tener a su cargo la Gerencia de la Sociedad. —Sus deberes, obligaciones y atribuciones, serán las siguientes: a) Supervigilar la administración de la Sociedad y dirigir sus operaciones, ajustando sus actos a los acuerdos del Directorio o de las Juntas de Accionistas, a estos Estatutos, reglamentos internos y a la ley; b) Firmar todos los documentos y contratos, que correspondan a las operaciones sociales y al cumplimiento de los acuerdos que haya adoptado el Directorio. — Sin embargo, los documentos de crédito emitidos por la Sociedad deberán firmarlos conjuntamente con la persona que designe el Directorio con tal objeto; c) Proponer al Directorio el nombramiento, separación y remuneración de los empleados. — En caso de urgencia podrá suspenderlos, dando cuenta al Directorio; d) Representar judicialmente a la Sociedad, de acuerdo con lo dispuesto en el artículo noveno del Código de Procedimiento Civil; e) Cuidar del orden interno y económico de las oficinas y propiedades de la Sociedad; vigilar de que la Contabilidad se lleve en debida forma; y guardar bajo su custodia todos los libros y documentos de la Sociedad; f) Actuar como Secretario del Directorio y de las Juntas de Accionistas; y g) Presentar al Directorio, al fin de cada ejercicio, un balance general de los negocios sociales, y el correspondiente inventario, acompañado de un informe que demuestre y explique la marcha de las operaciones de la Sociedad. — De las Juntas Generales de Accionistas. — Artículo vigésimosegundo. — Las Juntas Generales de Accionistas, Ordinarias y Extraordinarias; h

TRIBUNALES DE JUSTICIA

CORTE SUPREMA

Lunes 18.— Relator señor Illanes

De 13 a 14 horas.—Acuerdos y lectura de sentencias.
De 14 a 17 horas. — Vista de las siguientes causas:

1 Contra Andrés Escobar y otros. Incidente de desafuero, 4377 A
1 Contra Ramón Marchant, 4355 C
3 Contra Mercedes Latotorre, 4347
4 Contra Lucila Ríos Terán, 4362
5 Contra Raúl Altamirano P., 4366
6 Contra Laura Romero B., 3816
7 Contra Bobillo, Tomás y Lastenia Opazo, 4343
8 Contra Florentino Zunino, 4371
9 Contra Francisco Duarte V., 4406
10 Contra Juan Romo Soto, 4407
11 Contra Carlos Soto Uribe, 4322
12 Contra Héctor Vallejos, 4372

Martes 19.— Relator señor Montero

De 8.30 a 9.30 horas.—Acuerdos y lectura de sentencias.
De 9.30 a 12.30 horas. — Vista de las siguientes causas:

1 Teodoro Araneda con Cía. Chilena de Electricidad Ltda., 11873. (Continuación).
2 Caja Nacional de Ahorros con Efrén Silva y Leonor Dadvinson de Silva, 11847.
3 Cía. de Seguros El Sol de Canadá con Impuestos Internos, 12564
4 Recurso de queja de Carr y Hayes y Cía. Ltda., 12485.
5 Blanca Estela Moraga con Eduardo Pino, 12323
6 Amelia Menge Ruiz con Dourthé, 12270
7 Suc. Guillermo Lyon con José Luis Contreras, 11002
8 Recurso de queja de Hernán Ramos Viel, 12640
9 Ana Moya de Robles con Antonio Robles Díaz, 10792
10 Pablo Barrera con The Lautaro Nitrate Co., 11633
11 Rafaela Grez y otras con Leoncio Toro, 12114
12 Tuición de la menor María de la Luz Irarrázaval, 12726
13 Ester Guzmán de Brito con Gregorio Guzmán de Hueche, 12636
14 Recurso de inconstitucionalidad de Jorge Silva Somarriva, 11854

Miércoles 20.— Relator señor Illanes

De 8.30 a 9.30 horas. — Acuerdos y lectura de sentencias.
De 9.30 a 12.30 horas.—Vista de las siguientes causas:

1 Armando Pollier R. contra Maximiano Errázuriz. Incidente de desafuero, 4368 A
2 Fred Langer con Caja Nacional de Ahorros, 12086 C
3 José Victorino Varela con Luis E. Pellé, 10783 C
4 Blanca Vergara de E. con el Fisco, 10383 C
5 José Félix con Elías Agran, 10557 C
6 María Antonia Sandoval y otros con Luis Alberto Connus, 12066 C
7 Juan Toro B. con Pedro Moldenhauer, 9782 C
8 Alberto Elgueta R. con Cecilia Rotman, 12657 C
9 Banco Régulo Valenzuela y Cía. con José Awad, 11628 C
10 Recurso de queja de Fanor Velasco, 4356 A
11 Compañía Minera e Industrial "La Campana" con Luis E. Figueroa, 12267 C
12 José Elorza M. con Sara Stuven de O., 12171 C
13 José Elorza M. con Sara Stuven de O. y Benjamín Ossa Téllez, 12172 C
14 Augusto Falco con Fernando Soro B., 11463 C

Jueves 21.—Relator señor Montero

De 8.30 a 9.30 horas. Acuerdos y lectura de sentencias.
De 9.30 a 12.30 horas. Vista de las siguientes causas:

1 Quiebra de Alejandro Baeza, 11972 C
2 Recurso de Queja de Santiago Vacarezza, 12318 A
3 Recurso de Queja de María Vacarezza de Brignardello, 12383 C
4 Recurso de Queja de Santiago Vacarezza, 12554 A
5 Esmeralda Rodríguez con Juan Altamirano, 11528 C
6 Esmeralda Rodríguez con Juan Altamirano, 12500 C
7 Esmeralda Rodríguez con Juan Altamirano, 12394 C
8 Recurso de Queja de Staudt y Cía. Ltda., 12042 A
9 Recurso de Queja de Staudt y Cía. Ltda. 12051 A
10 Gabriel Campo con Baburizza Petrinovic y Cía. 12005 C
11 Raquel Olivares E. con Pedro Ocegner G., 12570 C
12 Indalicia Cardemil Castro. Posesión efectiva, 12536 C
13 Avelina Reyes Sanhueza con Blanca Gaspar Fernández y Juan A. Reyes R., 12660 C
14 José Gregorio Jara con F. Paseadore y Cía., 12221 C

Sábado 23.— Relator señor Illanes

De 8.30 a 12.30 horas. Acuerdos, lectura de sentencias.
Recursos de Queja y demás asuntos de Tribunal Pleno.

SEGUNDA SALA

Viernes 22.— Relator señor Illanes

De 8.30 a 12.30 horas. Vista de las siguientes causas:

1 Belisario Villafranca con Dirección de Impuestos Internos, 11572 C
2 Contra Pedro Jara Garcés y otros, 4349 C
3 Wenceslao Cousiño y otro con Félix Margos, 12718 C
4 Bruno Neff contra Ramón Saldías, Benjamín y José Buscaglia, 4101 C
5 Carlos Smillie y Cía. con Carlos P. Gardeweg y otros, 8723 C
6 Grace y Cía. con Florenciano Mera, 12589 C
7 Tomás Chiuque con Braulio Calvo y otros, 12646 C
8 Contra Amador Quiroga Selas y otros, 4135 C
9 Quiebra de J. Manuel Jaramillo Mera, 4389 C
10 Nicolás Martínez contra Vicente Appas, 4392 C
11 Bertolo Delama contra Julio Sepúlveda Contreras, 4408 C

PRIMERA SALA

Viernes 22.—Relator Sr. Montero

De 8.30 a 12.30 horas. Vista de las siguientes causas:

1 Salvador Enrique Saldías con Auristela Pérez y otros, 12698 C
2 Manuel Romeo M. contra Luis Fernández de Castro Ortúzar, 4360 C
3 Elisa Godoy con Benito San Martín, 12619 C
4 José Antonio Metta Tagle contra Francisco Estrada y otro—Incidente de extradición, 4077 A
5 Juan 2.o Antilao con Pedro Sanhueza — Competencia, 11810 A
6 Rafael Asenjo y otros — Nombramiento de Arbitro, 12627 C
7 Contra Fermín Godoy Fuentes, 4401 A
8 Aristides Torres con Suc. Juan B. Jara, 12700 C
9 Rodolfo Venegas S. contra Félix Garabieta, 4328 A
10 Impuestos Internos con Salvador Izquierdo, 12745 C
11 Juan Novión con Franco Carmine, 12719 C
12 Rafael Fort contra Manuel de la Maza, 4391 C

CORTE MARCIAL

Miércoles 20. — 9.30 horas. — Relator: Señor Banderas

1 Contra Héctor Mera Meza D
2 Contra Humberto Martín Mejía y Vidal Castillo Olivares D.
3 Sumario por hurto de especies fiscales en el R. I. 8 "Caupolicán" A.
4 Contra Julio Letelier Correa D.
5 Contra Osvaldo Muñoz Cortés Monroy, Juan Bautista Castarnas Tronconso y Clementina Andrade Medina de Tronconso D.
6 Contra Carlos Olivares Muñoz D
7 Contra Pedro Contreras Canto D.
8 Contra Luis Humberto Vásquez Arancibia D.

Jueves 21. — 9.30 horas.— Relator: Señor Banderas

1 Recurso de queja de Manuel Alarcón Díaz D.
2 Contra Carlos Navarro Cárcamo y Camilo Montiel Pellicán D.
3 Contra Pascual Williams Fuenteajna y Juan Cárdenas López D.
4 Contra José Montecinos Cortés y Juan Carlos Lagos D.
5 Contra Saturnino Rojas Albornoz y Francisco Catrihir Catrihir D
6 Contra Estanislao Varela García y Cándido Rodríguez Pérez D.
7 Contra Juan Pujol Figueroa D.
8 Contra Fidel Medrano Molina y Juan Francisco Candia Mora D.
9 Contra Eduardo Echeverría Espinoza, Hipólito Godoy, Juan Alberto Olivares Vargas, José María Vargas Escobar, Pío Pérez Olivares y Carlos González Manque D.

CORTE DE APELACIONES

(Primera Sala)

Lunes 18. — Relator: señor Méndez

1 Elizabeni Ahrens con Florencio Torres A.
2 Zoila Poblete con German Jahnke D
3 Ramón Riveros con Juan Arévalo, Tercería de Pijmena Rubilar D.
4 Sara Cabrera con José Colorado, Tercería de Juan Colorado D.
5 Saavedra Bénard y Cía. Ltda. con Nazario Chacón A.
6 Zoila del Barrio con Sibenie Moure D
7 Dirección General de Impuestos Internos con Eugenio Dittborn D.
8 Salvador Giordano con Honorato Soriano D.
9 Caja Agraria con Fernando Jaramillo. Es parte Enrique Moraga A.
10 Luis Cadiz con Empresa de los Ferrocarriles del Estado D.
11 José María Saavedra con Dirección General de Sanidad D.
12 José Teixidó con Miguel Socias A.
13 César Belaunde con María Zegers C.
14 Paul Itier con Rosa Dupré D.

Martes 19 — Relator: señor Zavala

1 Arturo Navas M. con Raquel Arsenado J. D.
2 María Santibáñez con José Eugenio Silva D.
3 Expediente de tuición del menor Fernando Meza Zubiaguirre. Son partes: Horacio Meza Campbell, Isabel Zubiaguirre y la Dirección General de Protección de Menores A.
4 Rosa Ester Acuña C. con Protasio Acuña Torres y otros. Son partes: Luis Góngora por sí y su esposa Ester Acuña, Carlos Maturana por sí y su esposa Filomena Acuña, Juan Acuña por sí y su esposa Blanca Tondreau, Remberto Echeverría por sí y su esposa María Acuña y Lorenzo Toro curador ad-litem de los menores Hugo Fidel Armando y Lila Blanca Matilde Acuña T. A.
5 Ricardo Avendaño con Carlos Alessandri. Son partes: Matías Corral, Germán Correo, Humberto Calvo, Manuel Alvarez, Manuel Ortega, José Manuel González, Luisa Salinas y Nicolás Sierra A.
6 Carmela Lizana con Clorinda García de S. A.
7 Ismael Pérez con Pedro Allende A.
8 Vitalio Lagos Lagos con con Blanca Quiroga v. de Agüero D.
9 Arturo Davis con Falvovich Mauricio A.
10 José Pisarro y otros con Pedro Pablo Vargas A.
11 Eduardo Juliet Osa con Banco Italiano A.
12 Pablo Tamburri y otro con Emilio Parito A.
13 Carlos R. Schurmann y otro con Alfredo Gómez A
14 Luis Rioja con Carlos Zahry y otro A.
15 Mercedes León de la Barra y otros con Clara y Berta Page A.

Día Miércoles.—Relator señor Bravo.— Sala 1 a.

1 Pedro Alvarado, Rec. de hecho. Es parte el Fisco D
2 Tomás Fernández con Zacarías Solís. Es parte Julia Godoy A.
3 Amanda C. Faúndez Ferrada. Tuición. Son partes: La Dirección de Menores y doña María San Martín A
4 Carmen Arvage v. de Sepúlveda con Luis Mena A
5 Nemesio Muñoz con Delfín Tapia. Es parte Clarisa Muñoz de Muñoz D
6 Laura Rosa Valenzuela con Eudola Arratia y otros Son partes: Olegario 2.o Dotoso, Brígida Arratia de González, Elena y Adela Donoso A
7 Daniel Theodoloz con Luis Lee G. D
8 Alberto Valdivieso con Luis Retamales F. D
9 Manuel Jolves con Amanda Correa y otras. Son partes: Luzmira y Florisa Correa y Sofía Pérez A
10 El Fisco con Carlos Tudela y otros. Son partes Ester Tudela v. de Hemerd, Delia Tudela de Valdés, Angélica Tudela. A
11 Sociedad Schumacher y Cía. con Adolfo Olivares Jorquera A.
12 Angel del Castillo con Cía. Van Berkel y José Miguel Arizabalo D

Relator señor Sanhueza —Jueves 21 de Marzo.—

1 Carlos Pinto con Cía. Hidro-Eléctrica 'El Volcán A
2 Osvaldo Garretón Silva con Claudio Oyarzún A.
3 Koke y Cía. con Rosa Acevedo v. de Acevedo A
4 Koke y Cía. con Rosa Acevedo v. de Acevedo. (Precautorias). A
5 Cía. Silos Tasco Boetch y Müller Ltda. con Oscar Barrios A
6 Arturo Cerda Candiola con José Víctor Gandarillas. A
7 Caja de Prev. de Empl. Particulares con Direc. Gral. de Impuestos Internos. D
8 Adriana Cousiño Goyenechea con Amelia Reyes de Valdés. Son partes: Doña Loreto Cousiño v. de Lyon, don Arturo Cousiño Lyon, Don Luis Cousiño Sebire A
9 Ana Izquierdo v. de V. con Norberto Seckel. (Compulsas). A.
10 Margarita Ibarra con Morales Basilio A
11 Angela y Elena Hernández Barrera con Jorge Irarrázaval Lira A
12 Julio Gumucio con Alfredo Lavanderos A
13 Roberto Yungue con Adet y Cavré D
14 Nicolás Gil con Miguel Guzmán y Julia Letelier v. de Véliz D
15 Pedro Contreras con Ildefonso Núñez C

Relator señor Smart — Día Viernes.— Sala 1.a.

1 Luis Aranguiz con Senén Rojas A
2 Alejandro Ugarte con María Vergara Fuentes A
3 José del C. Armazán con Luis Ruiz D
4 Alberto Ruidíaz con Rodríguez y Muñiz y Cía Limitada A
5 Wolrad Schumacher con Eugenio Lyon A
6 Moisés Urquiza con Víctor Riveros C
7 Genaro Donoso con Natalio Tocigl. Es parte Luis Pellegrini A
8 Germán Grunert con Francisco Tagini A
9 Luis A. Guzmán con Arturo Moreno y Ramón A. Guzmán A
10 Hortensia Lizama v. de Leiva con Luis Oliva A
11 Luis E. Pellé con Suc. de Marcial Edwards; son partes: Luisa P. de Edwards Marcial, María Luisa, Benjamín, María Josefina y Rafael Edwards A
12 Luis E. Pellé con Suc. de Marcial Edwards: son partes las mismas personas que figuran en la causa anterior A
13 Roberto Riesco con Alfonso Cotera D
14 Alejandro Jaimovich con Abraham Ghiardo D
15 Luis A. Maturana con González, Jerez y Cía. C
16 Rafael Aristía con Vicente Sanfuentes D

Sábado 23. — Relator: señor Varas

1 Cobro de honorario de don Sergio Undurraga; es parte la Municipalidad de Santiago A
2 Crisólogo Saldaña contra Antonio Kusmanic A
3 Manuel A. Sanhueza contra Julio Pistelli, Arturo Meza, Luis A. Silva y Clemente Díaz León A
4 Remy Cardoen contra Eduardo Escobar D
5 Miguel Fernández contra Eli Walner D
6 Emilio Facuse contra Jorge y Marcelo Parrell A
7 Sumario por estafa a Ramón Alcayaga A
8 Contra Benito Lizama, Luis A. Rios y José Cajardo; es parte don Juan de Dios Rivera, Armando Bascuñán y Luis Jara A
9 Contra Luis Ramírez Pardo y otros D
10 Cuaderno sobre entrega de animales en sumario por robo a don Julio de la Fuente; son partes Alvaro Ruiseñor, Julio de la Fuente y Pedro Brea A
11 Contra Francisco Juan Carbonel A
12 Contra Orlando Olguín Pérez A
13 Contra Eugenio Santelices A
14 Contra Silvestre Vergara, René Sagredo, Manuel Fernández, Carlos Moraga, Pablo Zamorano y José Leopoldo Zamorano, Juan B. Pinto, Carlos Gallardo, y José Acuña; son partes Hartman con Eufemia Reyes v. de Pablitza A
12 Ramón Marchant con Sara Marchant v. de Marchant A
13 Quiebra de Claro y Pérez Ltda.; son partes Western Electric C. of Chile Frederick P. Young, Western Electric Co. of Cuba, Sociedad Aurelio Valenzuela B. y Cía., la Sindicatura de Quiebras y don Lorenzo Claro A

Jueves. — Relator señor Méndez

1 Recurso de hecho de Américo Cánepa A
2 Judit Villarroel con Fortunata y Juana Villarroel C
3 Ester Candia con Emma Brunner D
4 José Román Martínez con Bess y Cía. Ltda A
5 Carlos Muñoz con Albertina del C. Urra A
6 Pedro Massera con El Fisco A
7 Enrique Aubry con Ernesto Peña A
8 Arturo Bustamante con Roberto Aldunce A
9 Caja de Crédito Hipotecario con Alamiro Ramírez y Roberto Garrido A
10 Audomia Guzmán con Alejandro Salas D
11 Albino Zúñiga con Diego 2.o Quezada A
12 Teresa y María Fusle con Jorge Garretón D
13 Angel Soto con Arturo Rodríguez D

Viernes. — Relator señor Zavala

1 Luis Pino y Desiderio Farías con José y Miguel Guerra D
2 Fernando Orellana con FF. CC. del Estado D
3 El Fisco con Ramón Ibáñez y otros. Son partes la Sucesión de Juan de la C. Ibáñez, formada por Francisco, Alfredo, Augusto, Renato Ibáñez y Enrique Grez por su esposa María Ibáñez de Grez; Carmela Ibáñez y Guillermo, Claudia Gormaz D
4 Rosales Suárez y Cía. con Camilo Zablah D
5 Rebeca Bravo de U. con Arturo Morán D
6 Isleños Bríones con Eduardo Molina E
7 Eusebio Diegués con Municipalidad de San Antonio Parjas
8 Inés Cruchaga de V. con Suc. Pedro Cabrera D
9 Enrique Aldunate L. con Carlos Echeverría D
10 Manuela Casaves v. de Gutiérrez con María Vandable v. de Lemarié D

Sábado 23.— Relator señor Bravo

1 Lalias Vidal. Rec. de hecho D
2 British American Tabacco con Enrique Avila A
3 Elías Lamble y otras con Federico Askam. Son parte Ana y y Janet Lamble A
4 Manuel Domingo Correa. Extención pago contribución herencia. Son parte el Ordinario Eclesiástico de Santiago, don Porfirio Asócar A
5 Banco de Curicó con José María Labbé. Son partes: Raúl José María, René Augusto y María Estela Labbé Rojas. (Tercería). D
6 El Fisco con Teodolinda Ramírez A
7 Ambrosio Vlaux con Guillermo Silva León D
8 Caja de Retiro y Montepío de las Fuerzas de Defensa Nacional con Vicente Vivanco D
9 Quintín Romero Rojas con David Echeverría Valdés C
10 Juan Ratelli, representado por el Síndico don Rodolfo Marín Carmona con José Ramírez. Es parte doña Elena Calderón A
11 Luis Dussaillant con Guadalupe Canto D
12 Juan Tapia Azola (Su sucesión) con Amelia Rocco. Es parte Guillermo Bonilla con Administrador Pro-indiviso A
13 Daniel Ortúzar con El Fisco D

3.a SALA

Día lunes 18.— Relator señor Sanhueza

1 Contra Filomena Uribe Armijo A
2 Contra Pedro Pino Pino D
3 Contra Gilberto Uribe White A
4 Sumario por homicidio de Manuel Silva Hernández A
5 Sumario por violación de Lidia Rosa Núñez A
6 Contra Angel Custodio Alvarez A
7 Adela Castro contra Humberto Díaz Bustamante A
8 Contra Rosalindo Reyes Castro A
9 Contra Alejandrina Soto Aliaro A
10 Julio Zamora, Alfredo Barriga y Enrique Infante contra Leopoldo Patiño MacIver A
11 Francisco Canales Gaona contra Elena Pinto de Gómez A
12 Carlos Navarrete contra Enrique Concha Cazotte, Constantelo Bravo, Vicente Cox Balmaceda y Pedro Sánchez Valdivieso A
13 Margot Correa contra Alfredo Espinoza. Compulsa A
14 Contra Indalicio Ortega Contreras. Es parte querellante Juan Jiménez Contra D
15 Contra Alejandro Utman N.o 1257 (Es parte la Sindicatura de Quiebras) D
16 Contra Alejandro Utman, N.o 1024 (Es parte la Sindicatura de Quiebras) A
17 Ana Jara González contra Francisco Bustamante D
18 Contra Marco Buratovic; Es parte la Compañía de Seguro "La Ibero Chilena" D

Día martes. — Relator señor Méndez

1 Sumario por robo a Javier Fuenzalida A
2 Contra Lucas Valencia A
3 Contra Eloisa Silva D
4 Contra Manuel Braceras D
5 Contra Luisa Morales D
6 Contra Hugo López D
7 Contra Evaristo Valdés D
8 Pedro Errázuris contra Juan de Dios Ariegui A
9 Contra Alamiro Meza y Armando Quintanilla D
10 Contra Juan Santiago Soto y Hernán Villarroel D
11 Contra Guillermo Gutiérrez D
12 Blanca Fischer contra Guillermo Veus A
13 William C. Schmidt contra Alfredo Luco A
14 Contra Zacarías Carreño Vásquez D
15 Dte. Ruz contra Antonio Barraza A
16 José Rafael Echeverría contra Roberto Barceló D

Miércoles 20.—Relator señor Burgos.—3a Sala

1 Manuel Ulloa con Ana Muñoz O. D
2 Raquel Medina U. con Ernesto Valdivieso D
3 Edith Ziegele con Harald Schulz A
4 Brumilda Finger con Luis Araya D
5 Héctor Urzúa con Rosario del C. Villavicencio D
6 Luis Fray con Tomás Mon chaca D
7 Juana Zúñiga con Angel Núñez A
8 Filomena Milstegua con Eleodoro Farías A
9 Raquel Rebuffo con Carlos Salinas A
10 María L. Arros con Alberto Valdivia y Manuel Faune A
11 Lucrecia Carracho con Carmela Espinoza de Montero C
12 Carlos Killing con Francisco Rodríguez A
13 Dirección General de Impuestos Internos con Blanca Veragara A
14 Junta de Beneficencia de Tulca con Julio Bravo A
15 Eduardo Krueckel con María Astaburuaga A

Jueves 21.—Relatos, señor Bravo. 3.a Sala

1 Angel Ricci con Natalio Farivelli (Sus.) A
2 Banco Hipotecario de Chile. Rec. de hecho A
3 Carlos Custodio Cervantes y otros con Miguel Luis Cerda C. Es parte Eduardo González como representante de su mujer Mercedes Cervantes y Clarisa C. vda. de González (Compulsas) A
4 Carlos Cuatodio Cervantes y otros con Miguel Luis Cerda C. Es parte Eduardo González como representante de su mujer Mercedes Cervantes y Clarisa C. v. de González C
5 Dolores Lemoe con Manuel Sepúlveda. Es parte Ernesto Castillo A
6 Francisco Chalot con María de la C. Alvarez D
7 El Fisco con Empresa Ferrocarril Eléctrico a San Bernardo A
8 El Fisco con Ramón Cavada D
9 Héctor Bozalla con Cosme Visconti A
10 José A. Arce con Eulogia Araneda vda. de D. A
11 Armando D'Andurain con Ramón Mazuela A
12 Filomena Riveros con Suc. Eleuterio Núñez, representada por don Alejo Núñez, doña Florinda y doña Lindora Núñez A
13 Luis A. Guzmán. Berta González y Francisco Nisto con Luis Jofré A

Viernes 22.—Relator señor Varas. 3.a Sala

1 Recurso de hecho de don Carlos Morán Bañados A
2 Alberto Ariegui con German Redesa D
3 Sucesión Pelegrino Ceriola con Lino Cima A
4 José A. Gatica con Carlos Guzmán A
5 Mario Loyola con Laurindo Díaz D
6 José Calderón con Margarita Jiménez A
7 Caja de Retiro y Previsión de los Ferrocarriles del Estado con Fisco A
8 Ricardo Díaz con Francisco Camporeale D
9 Luis Ricci con Miguel Moya A
10 Juan Ferrero con Luisa González c. de Lucy A
11 Rogelio Corvalán con Antonio Messina; son partes Don Vito Anselmo y Ruperto Galaz A
12 Joaquín Irarrázaval con Salvador Hanna; es parte don Antonio Barros A
13 Fisco con Compañía Salitrera El Loa A
14 Asociación Canal Cachapoal con Vicente Sanfuentes A
15 Simón Berlagovsky con Astorquiza Hnos. A

TERCERA SALA

Sábado 23. — Relator: señor Smart

1 Recurso de hecho de Wencenlao Serra A
2 José Ramón Amor, con Abdón Góngora, es parte Félix Palma Pinto A
3 International Bussines, con Marina Bustos, es parte N. Manhoud A
4 Elvira y Pastor Lobos, con Alejandro Rognán, es parte Carlos Anrique A
5 Gustavo Julliat, con Luis Rodríguez Campo A
6 Benedicto Terán Mantero, con Mercedes Chávez v. de Castro D
7 Eleodoro Estay, con Rafael Contreras C
8 Carmela Chacón, con Sindicatura de Quiebras y Alfredo Cienfuegos D
9 Esperanza Lieve, con Luis Escobar e Hilario 2.o Escobar A
10 Recurso de Hecho de Guillermo Somerville A
11 Efisio Salomone Firpo y Efisio Salomone Coronata, con Rafael Amiot A
12 Corina Medina, con Alfredo Prieto, tuición de la menor Laura de la Luz Prieto A
13 Carmela y Filomena Moya con Guillermo Moya A
14 Jorge Ortego, con Guillermo Hartley C

CUARTA SALA

Lunes 18. — Relator: señor Varas

1 Contra Alfredo Latus Valdés D
2 Cornelio Saavedra, contra Jorge González von Marees A
3 Alamiro Osorio, contra Carlos Peña y Lillo A
4 Contra Manuel Díaz Arayena C
5 Antonio Comis, contra Fernando Holzmann D
6 Rosendo Alvarez, contra José Antonio Abarca D
7 Alejandro Vicuña, contra Heriberto Horst A
8 Salvador Hanna, contra Moisés Musiatti A
9 Filomena Quintana contra Nonito Baldomas A
10 Omar Letelier contra Berta Valencia A
11 Contra Domingo Mora D
12 Contra Pedro Garrido A
13 Contra Aristela Saavedra A
14 Contra Felisa Sierra A

Martes 19. — Relator: señor Bravo

1 Contra José Cid. Inf. Ley Alcoholes. N.o 497 D
2 Contra José Cid. Inf. Ley Alcoholes. N.o 490 A
3 Contra Silvio Botto. Inf. Alcoholes A
4 Contra Manrique Castro. Inf. Ley Alcoholes. D
5 Contra Ernesto Calvo. Inf. Ley Alcoholes. D
6 Contra Graciano Iglesias. Inf. Ley de Alcoholes D
7 Contra Francisco Peruzzi. Inf. Ley de Alcoholes D
8 Contra Herminia Sepúlveda. Inf. Ley Alcoholes D
9 Contra Laurcano Martínez. Inf. Ley de Alcoholes D
10 Contra Juan Baldoma. Inf. Ley de Alcoholes D
11 Contra Socorro Bravo. Inf. Ley de Alcoholes D
9 Contra Laureano Martínez. Ila Inf. Ley de Alcoholes D.
13 José Carafí, contra Alejandro Dervich A
14 Contra Ladislao Baeza y Juan Bautista Labbé D
15 Contra Félix Cherán Díaz de Valdés. Es parte Francisco Morales A

Miércoles 20.— Relator señor Sanhueza

1 Contra Juan B. Araya, Claudina González, Manuel Rombado, Benjamín Gallardo, Fabriciano Villegas, Francisco Mella, Ramón H. Figueroa, Juan Cerda, Guillermo Mella, Rosa Pizarro y Enriqueta López D
2 Patricio Vicuña con Ema Corrales (Inc. de Erasmo Fuentes) A
3 Roberto Bernasconi con Angel Isnata A
4 Santiago Webb con José Farr, Suc. María Luz, Amalia, Juan José, Raúl y Victorio Farr Courbis y su cónyuge sobreviviente doña Blanca Courbis v. de Farr A
5 Gilda Massone Díaz con José Deformes Rodríguez D
6 Josefina Moraleda con José Bellalta y José Bellalta y José Bellalta A (Exhorto del Cuarto Juzgado Civil) A
7 Tomás English con Julio Jiménez A
8 Joaquín Espindola Molina con Sara Arellano v. de Burgos A
9 Pedro De Martino con Max Loewer A
10 Dirección General de Impuestos Internos con Félix Corte D
11 Duncan Fox y Cía. con Selman Antonio A
12 Ricardo Decker y Cía. Dimitada con Sociedad Anónima Instituto Médico-Técnico "Sanitas" A
13 Thomas Drew con Luis A. Guzmán con Luisa Fany Zelada A
14 Jorge Díaz de Valdés con Lucila de la Fuente D
15 Emilio Domenichetti con Alvaro Rodríguez D
16 Banco Español-Chile con Municipalidad de Santiago D

Jueves 21.— Relator señor Smart

1 Pedro Vásquez contra Modesto Ide A
2 Contra Natalio Lertora, Benito Díaz, Juan Damian, Manuel Garbarino, Julio Mercanti y Juan Peirano; son partes las Cías. de Seguros La Chilena Consolidada y La América A
3 Sara Aguilar y Manuel Bravo contra Pedro Angel Meza A
4 Contra Teodoro Lobos Labbé D
5 Contra Luis Alberto Vargas D
6 Javier Rengifo, Carlos Mello, María Luisa Sepúlveda y Enrique Soro contra Armando Carvajal A
7 Contra Conrado Hernández Méndez D
8 Juan Genaro contra Enrique Pizarro Pacheco D
9 Contra Alejandro Briceño A
10 Instituto de Crédito Industrial con Elías Laserna A
11 Contra Uberlinda Bobadilla Morales, Ana Aguilera Bobadilla, María Aguilera Bobadilla, Aurelio Arcos Figueroa y Rosalindo López D

Viernes 22.— Relator señor Burgos

1 Luis Cánepa con Ramiro Esrebam. Es parte Manuel Salgado D
2 Andrés Morice contra Ernesto Díaz, Raúl Sánchez, Segundo Cáceres y Luis Acuña A
3 Angela Borcoski contra Aristides Bravo y María Ester Huerta A
4 Contra Edilio Segundo Pereira. Es parte Ismael Gálvez D
5 Contra Estanislao Pacheco y Luis Gálvez D
6 Compañía de Seguros La Vasconia Consolidada contra José Pedro Ramírez D
7 Contra Feliciano Borja González D
8 Horacio González contra José María Ortega C
9 Contra Domingo Pérez Cifuentes D
10 Carlos Iglesias contra Juan Ballester D
11 Contra Ernesto Guzmán Vergara. Es parte la Sindicatura de Quiebras D
12 Alfredo Avalos contra Blanca Escobar A

Sábado 23.— Relator señor Zavala

1 Melania Muñoz contra Pedro Belaunde P. A
2 Agustín Caete con Antonio Silva A. A
3 Delfina Castro con José Pantoja. Parte Carlos Glas
4 José Luis Ortega con Emilio Castro D
5 Juana Escobar con Lorenzo Ramírez D
6 Luque Hnos. y Cía. Ilnelli D
6 Elena Helder v. de Cruz con Aníbal Rogel Arriagada D
7 Luque Hnos. y Cía. Ltda. con Enzo Riderelli A
8 Néstor Valenzuela Valdés y otro con Castagneto Hnos. A
9 Compañía de Maestranzas de Galvanización con el Fisco A
10 Yáñez Eleodoro con el Fisco. Parte Félix A. Perretta A
11 Contra Aída Tuzzini y Miguel Parodi. Parte José Pesce Suri A
12 Williams C. Schmidt contra Alfredo Luco. Parte Miguel Fernández A
13 Contra Juan Núñez Araya, Juan R. Fernández Gaete y Florencio Lizana Grey. Parte Eberhardo Runge D
14 Contra Ramón Meza Vásquez D
15 Contra Alfredo Rojas y Carlos Uzabeaga A
16 Contra Luis Barrales. Parte el Fisco D
17 Contra Antonio Lolas. Parte Heriberto Palma y Jeneroso González D

QUINTA SALA

Lunes 18.—Relator señor Bravo

1 Contra Manuel Guerra y Rogelio Cabrera D
2 José Dolores Valdivia contra Ramón Reyes. Es parte Arturo Valdivia A

(PASA A LA PAGINA 20)

CAJA DE CREDITO POPULAR

Pasaje Capuchinas 762 esq. San Pablo 1130

Remate de Prendas de Plazo Vencido

Desde las 9.30 horas del JUEVES 21 del presente

PRESTAMOS concedidos durante el mes de JULIO DE 1934, como sigue:

ROPA: N.os 16346 al 23800, OFICINA MATRIZ; N.os 147689 al 154736, SUCURSAL N.o 1; y N.os 7171 al 10089, SUCURSAL "BAQUEDANO" N.o 2.

MUEBLES: N.os 15443 al 15801, OFICINA MATRIZ; 6146 al 7224, SUCURSAL N.o 1, y N.os 222 al 274, SUCURSAL "BAQUEDANO" N.o 2.

EXHIBICION: Mañana Martes 19 y pasado mañana Miércoles 20.—PAGO AL CONTADO

Las renovaciones se aceptan sólo hasta hoy LUNES 18

Inspección de Casas de Préstamos

REMATE DE PRENDAS DE PLAZO VENCIDO

HOY LUNES 18 DE MARZO

HORA	AGENCIA	DIRECCION	NUMEROS	
9.30	EL INDIO,	Independencia 419	59520-60931	99482- 0131
10.30	EL LEON,	Independencia 762	83128-84830	82123-82901
15.00	LA SAN MARTIN,	A. Portugal 701	38422-40230	50621-51935 P
16.00	LA NACIONAL,	10 de Julio 41	67301-68403 P	1571- 2669

MAÑANA MARTES 19 DE MARZO

9.30	LA CHILENA,	Castro 506	70340-71757	
10.30	LA SAN FRANCISCO,	Castro 507	87428-89526	
15.—	EL CONDOR,	San Pablo 2296	80843-82484	94077-94250
16.—	EL NUEVO TIGRE,	San Pablo 2045	68910-70099	83036-83525

HAY: Ternos de ropa, alhajas, zapatos, abrigos, muebles, loza, cuchillería, vitrolas, etc.

Las prendas estarán a la vista dos horas antes del remate.
PAGO AL CONTADO. EL INSPECTOR.

CALZADO RUDLOFF VALDAVIA
VENDE EXCLUSIVAMENTE A PRECIOS de FABRICA

LA TIENDA "RUDVAL"
CALLE HUERFANOS 1032
ESPECIALIDAD CALZADO PARA COLEGIALES.

DECRETO SUPREMO N.o 1,642,
que
Fija el texto definitivo de la Ley de Organización y Atribuciones de las Municipalidades

Este folleto se encuentra para la venta al público en la Caja del Diario Oficial, Agustinas 1269, edificio de "La Nación", 2.o piso, y en la Agencia en Valparaíso, Blanco 969.

PRECIO: $ 3.-

Ct. 24 M.

AÑO XIX N.o 6,321

LA NACION

(EMPRESA PERIODISTICA "LA NACION", S. A.)

Fundado el 14 de Enero de 1917

PRECIO EN TODO EL PAIS: 40 CENTAVOS — SANTIAGO DE CHILE, LUNES 18 DE MARZO DE 1935 — AGUSTINAS 1269 — CASILLA 81-D.

TRIBUNALES

(DE LA PAGINA 19)

3 Contra Juan Sanhueza, Oscar Sanhueza, Carlos Sanhueza y Micaela Sanhueza .. D
4 Contra Antonio Castro ... D
5 Contra Ester Nilo Miquel. Es parte el Fisco ... D
6 Contra Osvaldo Farías. Es parte Abraham Flores ... D
7 Sixto y Guillermo Barra Barra contra Francisco Barrera ... A
8 Contra José Rosenzuaig y Leonardo Rosenzuaig. Es parte la Sindicatura de Quiebras ... A
9 Contra Gonzalo Velásquez. Es parte Ernesto Sepúlveda ... A
10 Contra Juan González Pérez. Es parte El Fisco y la Municipalidad de Providencia ... D
11 Contra Emilio Facuse D
12 Contra Juan Alberto Cifuentes ... D

Martes 19.—Relator señor Sanhueza

1 Eduardo Vidal con Pedro Boix ... D
2 Eduardo Vidal con Pedro Boix (Desahucio)
3 Banco Régulo Valenzuela y Cía. en Liquidación con Arturo Yávar ... A
4 Rosa Baeza con Arturo Cotapos ... A
5 Dirección General de Impuestos Internos con Saa y Vial, Barriga Wachholtz y Alessandri, Cía. Ltda., W. Bade y Cía. Ltda. A
6 Dirección de Impuestos Internos con Andrés Piraud ... A
7 Banco de Chile con Juan Orella Correa y Juan Elguete Ruiz ... A
8 Moisés García con Ricardo Saa. (Incidente sobre cobro de honorarios del perito don Ramón Olave) ... A
9 Rosa Baeza con Arturo Cotapos ... A
10 Banco Nacional en Liquidación con Luis, Miguel y Ramón Aróstegui ... A
11 Banco Régulo Valenzuela y Cía. en Liquidación con Alberto Baeza Espiñeira. Es parte Zócimo Baeza Espiñeira ... A
12 Ramón Barrios Núñez con Javier Díaz Lira y William Braden ... A
13 Banco Hipotecario de Chile con Sucesión de doña Zoila Gamboa de Muñoz. Es parte don Luis A. González D
14 Banco Nacional en Liquidación con Oscar Gajardo ... A
15 Banco Español de Chile con Adolfo Fernández Velarde ... A
16 Celerino Concha y Cía. Ltda. con Dirección General de Impuestos Internos ... A

Miércoles 20.—Relator señor Zavala

1 Contra Luis Beiza González, Manuel Romero Ruz, Segundo Beiza González y Juan Huerta ... D
2 Contra Gregorio Corvalán Parrao, Luis Menares Quintanilla, Juan Irarrázaval Gutiérrez, Juan Molina Morales, Juan Ojeda Ahumada y Emeterio Valdivia Cortés ... D
3 Contra Angel Campos Lobo. Partes Oscar Fuenta y Roberto Sotomayor ... D
4 Contra Vicente Cruzat ... D
5 Luciano Sánchez Frera contra Francisco Ferrer Payarés ... A
6 Herminia Cornejo Escobar contra Misael Villena ... A
7 Jorge Lake contra Domingo Durán ... A
8 Contra Melquisedec Valenzuela. Parte Desiderio González ... A
9 Contra Gonzalo Valle Rosales ... A
10 Contra Oscar Calderón Bravo ... D
11 Contra Juan Conejera Vargas ... D
12 Samuel Leone contra Nina Campos Roldán ... A
13 Eduardo Bezamat contra Luis Dagorret, Bartolomé Esteva, Miguel Dahlancon y Juan de Dios Mateluna ... A
14 Contra Ventura Aceituno, José Aravena y Leonidas Román Vieda ... D
15 Contra Ramón Santelices. Parte Florentino Salinas ... D
16 Contra Ricardo Vera Soto ... D

Jueves 21. — Relator señor Varas

1 Omar Letelier contra Antonio González. A
2 Germán Vial contra Eduardo Contardo ... A
3 Contra Luis Barrientos A
4 Pedro A. Díaz contra Isidro Segundo López ... A
5 Contra Manuel Gutiérrez, Luis Ernesto Muñoz, Aurelio Acuña, Luis Marmolejo, y Armando Ubilla ... D
6 Cobro de honorario de don Carlos Hurel; es parte la Municipalidad de Santiago; proceso por lesiones a María Lorca A
7 Contra Luis Iturriaga ... A
8 Contra Juan Canellas
9 Contra Agustina Vásquez v. de B. ... A
10 Contra Luis Marchandon ... A
11 Contra Rosa Durán ... A
12 Contra Luis Marchandon ... A
13 José Mardini contra Jacobo Adler ... D
14 Martín Dunner contra Werner Langenbeck ... A
15 Contra Salvador Dagme, Amado Adur y Alejandro Surkens ... D

Viernes 22. — Relator señor Méndez.

1 Recurso de hecho de Ernesto Bouquet ... A
2 Pedro Ramírez con Emma Berendsen ... D
3 Ester Fernández con Alvaro Cordero ... D
4 Lorenzo Tamayo con José Pastor ... A
5 Sindicatura de Quiebras con José Torres ... A
6 Cuaderno incidental sobre cobro de honorarios de don Ruperto Alamos en el juicio seguido por doña Amalia Méndez y otros con don Beltrán Mathieu y otros. Son partes doña María de la Vega y la Fundación Escuela Nieto ... A
7 Francisco Castro con Teolinda López ... C
8 Expediente sobre liquidación de la sociedad Troncoso, Meza y Cía. Ltda. Son partes Alberto Meza, Enrique Meza y Alfredo Troncoso ... A
9 Mauricio Paivovich con Alejandro Guttman ... A
10 Banco Nacional con Jorge Juan Montes ... D
11 Juan Predes con Leandro Predes ... A
12 Jorge Flores con José Cortes ... A
13 Elías Ready con Lidia Leon ... D
14 Ernesto y Carlos Escobedo con Justiniano Guevalaga ... C

Sábado 23. — Relator señor Burgos.

1 Recurso de hecho de Baldomero Grau ... D
2 Sara y Mercedes Cabrera. Recurso de hecho ... A
3 Zacarías Jara como representante legal del menor Ramón Alamos con José y Elías Alamos A
4 Leoncio Espinoza con Javier Alegría ... A
5 Humberto Tognarelli con Isabel Sánchez ... A
6 Oscar Guerra con Manuel Vargas ... C
7 José Manuel Laura Rojas por Zalda Rojas y Braum Rojas con Matías y Froilán Silva ... D
8 Enrique Chastia con Baldomera Vigouroux ... A
9 Carlos C. Cervantes por sí y por Eduardo González y Clarisa Cervantes vda. de González con Miguel L. Cerda Cervantes ... A
10 Caja de Crédito Hipotecario con Compañía Agrícola de Ovalle ... A
11 Cooperativa de Edificación y consumo con Guillermo Espinosa ... A
12 Basilio Espildora con Adolfo Goldman ... A
13 Basilio Espildora con Adolfo Goldman ... A
14 Próspero Durán con Empresa de los Ferrocarriles del Estado ... A
15 Empresa Periodística "El Mercurio" con Leopoldo Lipschitz ... A

Profesora cubana para el Príncipe de Gales

La graciosa Alicia Parla, joven bailarina cubana, quien va a Londres llamada por el Príncipe de Gales. Alicia va a enseñarle al príncipe el baile de "la cucaracha"; el año pasado le enseñó la rumba en Montecarlo. En esta fotografía vemos a la "Profesora" enseñando a los guardas de la aduana de Miami parte del equipaje que lleva a Londres.

LA PEQUEÑA ANITA

POR DARRELL MC CL

"TARZAN, EL INDOMITO" (202)

POR EDGAR RICE BURROU

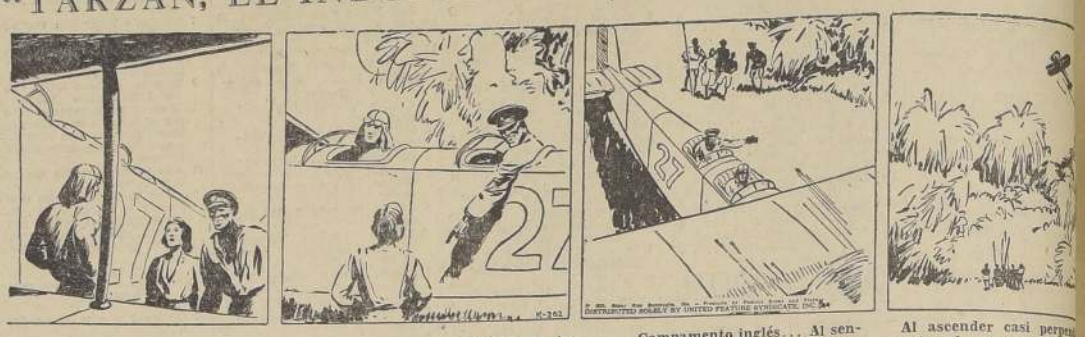

Usanga no quería perder tiempo de aquella tan anhelada oportunidad, e inmediatamente le pidió a Rogelio que comenzara sus lecciones. El joven aviador, al comprender la decisión del negro, le dijo a Olga que viera a ver si él le permitía ir con ellos en el viaje.

Usanga, montado en cólera, le dijo: "¡No, no! La muchacha permanecerá aquí. Mis gentes no le harán daño alguno, a menos que yo no regrese". Entonces Rogelio exigió que si ella, Olga, no estaba en algún sitio que él la pudiera ver a su regreso, conduciría a Usanga al...

...Campamento inglés... Al sentir Usanga el estruendo infernal del motor, sintió miedo y le ordenó a Rogelio que le bajara de aquel aparato. Pero, ya el veloz aeroplano ascendía vertiginosamente como tragándose las distancias. ¡Usanga sintió que el mundo se acababa!...

Al ascender casi perpendicularmente, el negro uniformado dió toda noción del sitio a que se encontraba. Los grandes boles comenzaron a parecer pequeños arbustos, y sus hombres le parecieron hormigas negras. El aeroplano siguió ascendiendo.

ANDANZAS DEL GATO FELIX

AVENTURAS DEL RATON MICKEY

por WALT DISNE

ESPINACA Y SU AMIGO

FAROLITO

POR LYMAN YOUNG