CHILENAS DERROTARON A LAS PERUANAS

Sin emplearse a fondo, las basquetbolistas nacionales vencieron por 54 a 35

(INFORMACION PAGINA 14)

LA NACION

AÑO XLIV — SANTIAGO DE CHILE, MIERCOLES 30 DE NOVIEMBRE DE 1960 — PRECIO: E° 0.05 — N.o 15.701

TIEMPO PARA SANTIAGO: Despejado. Caluroso. TEMPERATURA DE AYER: máxima: 30,8° C a las 15 hrs.; mínima: 14,6° C a las 6 hrs.

APRECIACION GENERAL.— Nubosidad que empezará a disipar alrededor del mediodía se observará en la zona norte y costa central. En el interior de la zona central y zona sur hasta Temuco, prevalecerán los cielos despejados. Desde Temuco a Chiloé se observará aumento de la nubosidad.

EDICION DE 22 PAGINAS

Crónica, Págs. 1, 2, 4 y	5	Femenina . . Pág.	11
Redacción	3	Cables	12 y 13
Comercio	6	Deportes . .	14, 15 y 17
Política	7	Económicos . . .	16
Gremios	8	Hípica	18 y 19
Provincias	9	Registro	20
Gran Mundo . . .	10	Teatros	20 y 21
		Magazine	22

Lea HOY

RICHARD WRIGHT: A los cincuenta y dos años de edad dejó de existir ayer, en París, el escritor norteamericano Richard Wright, autor de "Sangre Negra" y otras varias novelas sobre la vida de los negros en los Estados Unidos. ..... (Pág. 13)

COMERCIO: Los delegados latinoamericanos a la Conferencia Económica Interamericana, que se celebra en Washington, hicieron presente que la causa de la permanente crisis económica de sus países es la inexistencia de un adecuado régimen en los términos de intercambio. (Pág. 12)

MAGISTERIO: El Senado despachó ayer las observaciones del Ejecutivo al proyecto del Magisterio y las aprobó todas, excepto tres. ..... (Pág. 7)

CONGO: Estados Unidos ofreció a las Naciones Unidas pagar la mitad de los gastos que ha significado a la organización internacional el envío y mantenimiento de tropas en el Congo (Pág. 12)

Ejemplo de cultura dio Chile ayer en el Censo

Amplia cooperación en todas partes.- El Presidente fue encuestado a las 10 horas

"¡SE LO TENIA LISTO!"

¡Se lo tenía listo!, dijo Ana Núñez, de San Diego 280, al empadronador cuando éste pasó a retirar la hoja del Censo. Como en el domicilio de San Diego 280, en el que viven dos familias, con cuatro mujeres y un hombre, en todo ese sector no hubo mayores problemas y la gente llenó con rapidez y sin errores las planillas de empadronamiento. EN EL GRABADO, Miguel Castro recibe los datos de Ana Núñez y Ana Huerta.

Un contingente voluntario de más de 70 mil empadronadores, integrado por profesores, carabineros, soldados, alumnos secundarios y universitarios, miembros de la Cruz Roja, Cuerpo de Bomberos y Defensa Civil, le tomó ayer el pulso a la realidad demográfica, educacional, a sus fuerzas de trabajo y al estado habitacional de Chile. La compilación de todos los datos registrados servirá al Gobierno para ir a la solución total de los problemas que de ella se deduzcan.

La población, a lo largo de todo el país, cooperó con altura de miras a esta labor de trascendencia nacional. La Antártica Chilena fue encuestada por radio, desde Santiago. La Armada tuvo a su cargo el Censo en Isla de Pascua y Juan Fernández. En el Cerro San Cristóbal los empadronadores tuvieron que utilizar hasta caballos. Solamente en las comunas de San Miguel y Conchalí se registraron algunos problemas, por la gran densidad demográfica de algunas de sus poblaciones. En todo caso, el Censo continuará hoy en todos aquellos lugares donde no se pudo realizar la encuesta. Las autoridades han reiterado a la población denunciar los casos donde no haya llegado encuestadores. —

(AMPLIA INFORMACION EN PAGINA 3)

CONJETURAS PROVOCA PARADERO DE LUMUMBA

Se presume que el ex Primer Ministro del Congo se dirigiría a la sede de las Naciones Unidas

(INFORMACION PAGINA 13)

BETANCOURT DOMINA LA SITUACION VENEZOLANA

La calma vuelve a Caracas.— Reacción de la prensa americana ante la crisis venezolana

(INFORMACION PAGINA 13)

Empresarios extranjeros se llevarán a "Pilín"

Ofrecen jira por países de Sudamérica y España

(INFORMACION PAGINA 15)

Por presenciar un incendio, anciano murió de ataque cardíaco en Rengo

Los daños del siniestro ascienden a 50 millones

A las dos de la madrugada de ayer estalló un incendio en la barraca "Caupolicán" de Rengo destruyendo totalmente la industria.

Pascual Vargas de la Merced, un septuagenario que presenciaba el avance del fuego, se sintió muy afectado por el siniestro, pereciendo luego víctima de un ataque cardíaco.

No ha sido establecido el origen del incendio que destruyó la barraca, propiedad de Juan Martín Vicente, que estaba situada en calle Manuel Rodríguez, a escasos metros de la plaza principal de Rengo.

La labor de los bomberos de la ciudad debió ser reforzada por elementos de Rancagua, San Fernando, Requínoa y San Vicente de Tagua Tagua, cuando la inmensa hoguera visible de una distancia de varios kilómetros amenazaba extenderse a toda la zona central de Rengo.

Un camión cargado con maderas, guardado en el patio del recinto industrial fue consumido íntegramente por las llamas como también la totalidad de las maquinarias y castillos de tablas.

Los daños han sido calculados en una suma superior a los cincuenta millones de pesos.

Cumple 86 años

LONDRES, 29 (UPI).— (Por Richard C. Longworth).— Sir Winston Churchill, el estadista más famoso del siglo XX, cumplirá mañana 86 años de edad y lo celebrará, como de costumbre, con una fiesta, a pesar de que hace dos semanas sufrió una caída que le fracturó un hueso.

El hombre que fue Primer Ministro de Gran Bretaña durante la Segunda Guerra Mundial, y llevó el país a su "hora más gloriosa", pasará el día de mañana como otro día cualquiera de los muchos que ha pasado en la marcha para el cumplimiento de la única ambición que no ha realizado: la de cumplir 90 años, edad a la que no ha llegado en toda la historia británica, ningún Primer Ministro, durante el cargo o después del cargo.

Durante los cinco años transcurridos desde que dejó la casa que lleva el número 10 de la calle Downing, Churchill ha celebrado de la misma forma el cumpleaños.

E° 4.502.000 INVERTIRA OBRAS PUBLICAS EN VALDIVIA EN 1961

● Amplios créditos del Banco del Estado y otras instituciones bancarias en la provincia

El Ministerio de Economía, Fomento y Reconstrucción, entregó ayer a la prensa dos memorándum explicativos, del monto de las inversiones hechas y por realizar en la provincia de Valdivia.

OBRAS PUBLICAS

De esos antecedentes se desprende que las inversiones hechas en la provincia por el Ministerio de Obras Públicas, alcanzaron, en 1959, a E° 2.066.000; que entre el 20 de mayo (fecha de los sismos) y el 31 de septiembre las nuevas inversiones se habían elevado a E° 2.721.077; que entre los meses de octubre a diciembre, de este año, se proyectaba invertir E° 1.514.100; y, que para 1961, el total de la inversión programada alcanza a E° 4.502.000.

El siguiente es el detalle de la inversión dada a conocer por el Ministerio:

Obras Públicas contempladas para la provincia de Valdivia en los planes del Ministerio de Obras Públicas para 1961:

Arquitectura		E° 632.000
Obras Sanitarias . .		240.000
a) agua potable ..	200.000	
b) alcantarillado .	40.000	
Paviment. urbana ..		80.000
Vialidad		3.180.000
caminos	2.815.000	
puentes	160.000	
aeropuertos	205.000	
Obras Portuarias . .		400.000
Total inversiones . .		E° 4.502.000

La inversión real hecha en esa provincia, por el Ministerio de Obras Públicas, fue para 1959 de E° 2.066.900.

Entre la fecha de los sismos y el 30 de septiembre del año en curso, la inversión del Ministerio de Obras Públicas en la provincia de Valdivia ha sido de E° 2.721.077, y la inversión programada a partir de esa fecha y hasta el 31 de diciembre próximo alcanza a E° 1.514.100.

CORVI

Las inversiones probables de la CORVI, en Valdivia, para 1961, son las siguientes:

Obras contratadas en 1960 antes del sismo y con inversión en 1961	E° 200.000
Obras contratadas o por contratarse en 1960, después del sismo, con inversión en 1961	900.000
Obras por iniciarse en 1961, con inversión ese año	305.000

TODAS CONTRA ISMENIA

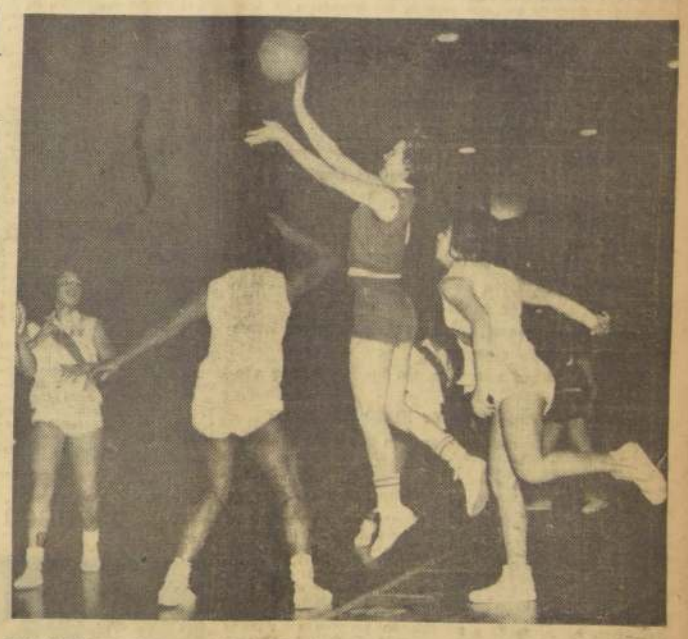

RODEADA POR TODO EL EQUIPO PERUANO lanza Ismenia Pauchard con su decisión característica. Ninguna de las peruanas puede bloquear a la pivot chilena, que anoche hizo 11 puntos en el match que Chile le ganó a Perú por 54 a 35, tras una lucha poco atractiva por la diferencia de calidad de ambos conjuntos. Las nacionales no se esforzaron mayormente, pensando en los próximos compromisos.

AMPLIA ASISTENCIA TECNICA RECIBE CHILE DE ORGANISMOS INTERNACIONALES

● COMPLETO INFORME SOBRE LA MATERIA ENTREGO LA CORPORACION DE FOMENTO AL MINISTERIO DE ECONOMIA, FOMENTO Y RECONSTRUCCION

La Corporación de Fomento de la Producción entregó al Ministro de Economía un completo informe acerca de la asistencia técnica, que está recibiendo nuestro país y que continuará percibiendo durante los años 60-61 y 62.

De este documento se deduce que Chile recibe asistencia y ayuda técnica de los siguientes organismos internacionales: Naciones Unidas, Organización de Estados Americanos, Punto IV. Otras ayudas bilaterales y de varias fundaciones particulares.

La ayuda técnica recibida se aplica básicamente a tres campos: Educación, Salud y Trabajo, y Agricultura y Economía. Esta última comprende transportes, comercio e industria, hacienda, minería, obras públicas y la CORFO.

AYUDA TECNICA DE PAISES AMIGOS

Chile ha sostenido conversaciones con algunos países amigos que han ofrecido asistencia técnica, tanto para la reconstrucción del sur como para el desarrollo de otras regiones. Entre estos países están Argentina, con quien se ha conversado acerca de la reconstrucción de Chiloé; México, que ha prestado ayuda en los problemas de estructuras, especialmente en Puerto Montt; Japón, cuyos técnicos cooperaron en los problemas sísmicos; Israel, que ayudará a la CORFO en manejos de aguas, y a la Caja de Colonización; Francia, que envió un experto en terremotos; Alemania, de cuyo país se encuentra en Chile una misión formada por expertos en Ferrocarriles, caminos, obras portuarias, agricultura, energía eléctrica y planificación industrial; Italia, que enviará expertos en industrias químicas, colonización, etc.; Holanda, que envió un experto en puertos, y, posiblemente, enviará un experto en tierras inundadas y otro en planificación de ciudades, y, finalmente, Suecia, con quien se ha hablado sobre un proyecto de reconstrucción de Puerto Saavedra.

Por último, organismos particulares, como la Fundación Rockefeller, la Comisión Fullbright y algunas Universidades norteamericanas han ofrecido también asistencia técnica en diversas especialidades.

US$ 50.000 para el Sur entregó la "Operación Maipú"

(Inf. Pág. 5)

El Comité de Defensa insiste en una baja real del precio de la carne en venta al detalle

Para hoy se ha anunciado una entrevista de la directiva de la institución en que se agrupan los dueños de carnicerías, con representantes del Ministerio de Economía, con el fin de resolver la anormalidad existente con los precios de la carne al detalle.

El Comité de Defensa del Consumidor, estima que una baja real en el precio de este alimento debe hacerse sobre la base de una tabla que refleje efectivamente el costo en vara.

Si los actuales precios al detalle, excesivamente recargados experimentan una baja que sólo constituya una mera fórmula, significaría, de todos modos, la continuidad de la especulación, aunque en una escala menor, lo que en ningún caso puede ser aceptable.

El Comité, con la colaboración de sus técnicos, hizo los estudios pertinentes para confeccionar una tabla móvil de precios, en relación con las fluctuaciones en la vara. Esta tabla fue consultada a varios dueños de carnicerías, que, unánimemente, reconocieron que en ella se les consultaba una ganancia razonable.

No se justificaría, entonces, que operase otra fórmula que esté lejos de contemplar los legítimos intereses de los consumidores.

El Comité tiene plena confianza en que el Ministerio de Economía, no aceptará una proposición que, en el fondo, constituya una burla para la población.

Mientras este problema se resuelve, insta a los consumidores a continuar, como lo están haciendo, en su actitud de rechazo para los precios de especulación, substituyendo la carne por el pescado, para afrontar la situación anormal creada por los dueños de carnicerías.

Ayer HOY y Mañana

● **Colecta en favor del Buen Pastor**

Hoy se realiza en todo el país, la tradicional colecta en favor de la Obra del Buen Pastor, dedicada preferentemente, a la educación y reeducación de menores en situación irregular. En nuestro país existen 25 casas y hogares administrados por las religiosas del Buen Pastor.

● **Comisión médica en Chiloé**

Una comisión médica del Servicio Nacional de Salud se trasladó ayer a Chiloé, con el objeto de verificar la denuncia formulada sobre una epidemia de sarampión en las islas de Alao y Chaulinec. En la primera de esas islas, en octubre, dicho mal habría causado 19 muertos, de los cuales sólo dos eran adultos; allí mismo el término medio de mortalidad anual es del doce por ciento. La comisión, que viajó en un helicóptero H-30, del Grupo de Aviación N.o 5, de Chamiza, y el personal de la Fuerza Aérea de Chile, han atendido hasta ahora en ambas islas un total de sesenta enfermos.

● **Llega Presidente vasco en exilio**

Para mañana está anunciada la llegada a Los Cerrillos del Presidente del Gobierno vasco en exilio, Jesús María de Leizaola, quien hace una jira de encuentro con las colectividades vascas de América, habiendo visitado las de Uruguay y Argentina. En este último país presidió la reunión de la Confederación de Entidades Vascas de América.

En nuestro país será recibido oficialmente por las colectividades vascas de Santiago y Valparaíso y realizará visitas y contactos hasta el día 5 de diciembre, fecha en que emprenderá viaje al Perú.

● **Agregado Cultural parte el viernes**

La partida del Agregado de Prensa de la Embajada alemana, señor Dr. Karl Gustav Gerold, se postergó para el viernes, a las 18.45 horas vía Panagra.

● **Correo Militar del Brasil**

Ayer aterrizó en Los Cerrillos, el avión C-54, de la Fuerza Aérea brasileña, que efectúa el Correo Militar del Brasil, entre Río de Janeiro y Santiago mensualmente. Como piloto de la máquina viaja el mayor Tabyrá.

ADMINISTRACION Pública

● **Visita de Inspección a Arica**

El Director de Arquitectura, Alberto Risopatrón, y el Subdirector de la misma, Edwin Weil, viajan hoy a Arica a inspeccionar el puerto de Chacayuta y planificar las obras del próximo año. Las prioridades de éstas las determinará la Junta de Adelanto de Arica.

Ambos funcionarios regresarán el lunes. Subrogará a Alberto Risopatron el Relacionador de Arquitectura, Narciso Morales.

● **E.º 683.877 para Obras Públicas**

Para la construcción del grupo escolar N.o 4, provincia de Llanquihue, edificio del aeródromo de Chacayuta, en Arica, y obra gruesa y terminaciones de la Subcomisaría de Carabineros de Alto Palena se aceptaron propuestas por 683.877 escudos, mediante decretos cursados en el Ministerio de Obras Públicas.

CLAUSURA DE CURSO.— Con un almuerzo celebrado ayer en la Quinta Normal, quedaron clausurados los cursos sobre Información Agrícola que, con auspicio del Ministerio de Agricultura y otros organismos, se realizaron en la Universidad Católica. Durante el almuerzo se entregó al Director de los cursos Alejandro MacLean y al profesor Roberto Giraud, obsequios de recuerdo y gratitud de parte de los alumnos. Este acto contó con la asistencia del Director del DECAT, Emilio Williams; el representante de la OEA en Chile, Ricardo Hepp y altos funcionarios del Ministerio de Agricultura. EN EL GRABADO, la alumna Oriana Tasso —Educadora del Hogar— hace entrega del presente recordatorio al profesor argentino Roberto Giraud.

Cinco modestos muchachos de Quinta Normal:

Se recibirán gracias a becas del Centro de Educación para el Hogar

● Notable iniciativa de rotarios explica a LA NACION el doctor Alberto Bahamonde

● La "obra gruesa" de la personalidad se forma antes de los 7 años

● No hay niños normales sin un hogar bien avenido

Una entrevista de HUGO GOLDSACK

"El hogar es la escuela primordial de la personalidad. Puede asegurarse que lo que pudiéramos llamar la "obra gruesa" en la construcción de la personalidad del futuro ciudadano se termina entre los cinco y los seis años de su niñez. Si la estructura fundamental está bien, la edificación puede seguir adelante sin temor alguno. Desgraciadamente, no hay todavía plena conciencia de este problema en los medios educacionales y no se le concede a la cátedra de Educación para el hogar toda la importancia que debería atribuírsele. Este problema es particularmente grave en un país como el nuestro, donde los vínculos familiares, por obra de los estados carenciales y el alcoholismo, son muy débiles, especialmente en las clases desvalidas. El Estado ahorraría ingentes sumas en hospitales y cárceles si atendiera a la infancia a la luz que es realmente la única que de esta forma de educación, puede llamarse básica en el más estricto sentido de la palabra."

INICIATIVA PLAUSIBLE

En estos apretados conceptos ha resumido sus observaciones de toda una vida el doctor Alberto Bahamonde —54 años, chillanejo, traumatólogo de vasta experiencia y prestigio y autor de numerosos trabajos especializados—, comentando con LA NACION una simpática iniciativa del Rotary Club de Quinta Normal, y de su presidente, el Dr. Juan Riquelme, que consiste en la organización de un bien dotado Centro de Educación para el Hogar, destinado a atender en esta materia a los innumerables hogares proletarios de aquella comuna.

Explica el doctor Bahamonde que el Centro vincula a cada rotario con una escuela y un centro de padres, de suerte que la labor social que ahora realiza es mucho más funcional y más orgánica. Los médicos y los profesores de la institución programan cursillos en cada plantel y en cada centro, enseñando todo aquello que sirva para criar mejor a los hijos, organizar más racionalmente el hogar y reemplazar la vieja pedagogía por una nueva, en que el factor de la educación emocional juega el papel más importante y dinámico. No hay niños sanos en hogares mal avenidos. Por último, agrega que se han establecido vallosos premios a las mejores madres y a los muchachos que demuestran mayor sentido de superación. Máquinas de coser, juegos de loza, ropas y libros para ellas. Y para los muchachos, cinco becas completas de estudios superioes. Gracias a estas becas, en este momento están terminando su carrera cinco modestos muchachos quintanormalinos, de los cuales, dos serán profesores normalistas, dos mecánicos y uno aviador. "Todo esto —dice a modo de corolario— no se habría podido conseguir sin la abnegación de los socios, y en especial de las damas que cooperan a nuestra labor." Preside el club el doctor Juan Riquelme y pastpresidente es el coronel Carlos Urrutia Honorato.

Un locutor chileno —Víctor Hidalgo— tratará de establecer el record mundial de permanencia frente a un micrófono. La singular prueba será transmitida por Radio Presidente Balmaceda y se iniciará a las 12 horas del próximo viernes. Hidalgo estima que puede estar hablando en forma continua durnate unas cuarenta horas. Es ta transmisión cuenta con el auspicio del comité del "Tren de Navidad" que preside la señora Luisa Schaeffer de Del Río. En el curso de la transmisión el locutor solicitará a los auditores el envío de juguetes para los niños damnificados del sur. La prueba será realizada desde una cas a prefabricada, que se exhibe en Alameda, frente a Teatinos. Los organizadores esperan llenar esta casa con juguetes. En el grabado, la Sra. Schaeffer de Del Río, el locutor Víctor Hidalgo, y Mimi Brieba, integrante del comité del "Tren de Navidad".

II CONGRESO DE NEUROLOGIA:

Neurología, americanismo y poesía en Torneo Científico Latinoamericano

● **Alarmanto aumento de enfermedades nerviosas comprueban médicos especialistas latinoamericanos**

"En un 30 por ciento han aumentado las enfermedades nerviosas en los últimos diez años", afirmó el doctor Marcelino Sepich, profesor en la cátedra de Neurología Clínica, en las Universidades de La Plata y Buenos Aires.

Esta alarmante proporción fue comprobada por el catedrático argentino —presidente del Primer Congreso de Neurología y secretario general de la Primera Conferencia Latinoamericana de Neurología, en Buenos Aires, en 1928— en sus trabajos como jefe de Neurología de la Sala 1a. del Hospital Rawson, de Buenos Aires.

"El aumento de perturbaciones nerviosas, se debe a las condiciones materiales y morales de la vida en grandes centros poblados. Fundamentalmente a estas últimas, y no como se cree, en general, al factor económico", agregó el doctor Sepich, en declaraciones a LA NACION. "Este último no es el determinante de ello, lo son, en cambio, los "shocks" emotivos, las preocupaciones, la incertidumbre moral, propia de las grandes ciudades. Y la recomendación que yo haría, como un medio de disminuir este mal, es, simplemente, moderar las actividades físicas y psíquicas, con reposos periódicos de ellas".

"En una gran mayoría de la población existen alteraciones funcionales del sistema nervioso, en forma latente. Aparentemente normales, estos individuos reaccionan en forma anormal, al menor estímulo: con violencia, irritabilidad, impulsos súbitos, melancolías, etc.".

El doctor Sepich, gran impulsador de las reuniones científicas, es un decidido americanista.

"Los países latinoamericanos —afirma— deben mantener las características que les corresponden, que les son propias, mediante la divulgación del progreso conseguido en todas las disciplinas científicas, por el idioma castellano. Si la ciencia francesa y la inglesa tienen su idioma, nosotros tenemos el nuestro, que es hablado por 80 millones de personas, y no veo por qué no pueda tener la misma jerarquía que los otros. Actualmente, yo no sabría decir en qué país latinoamericano se encuentra más avanzada la neurología. En todos ellos se obtienen, cada día, grandes progresos. Aquí mismo, en Chile, el Instituto de Neurocirugía prestigia internacionalmente al país."

Respecto del II Congreso Latinoamericano de Neurología, el doctor Sepich opina: "Se está desarrollando en un clima de extraordinaria armonía e interés, que supera ampliamente las predicciones que podían hacerse, antes de iniciarse las sesiones".

El torneo continuó ayer, con los estudios sobre enfermedades venosas del sistema nervioso, presentadas por la Escuela Peruana, cuyo creador, el doctor J. Oscar Trélles, presentó un interesante trabajo de equipo.

El doctor Trélles, es en realidad el fundador de la neurología en el Perú, cuando a su regreso de Europa, donde estudió con el profesor Lhermitte, inició trabajos en este sentido con "un grupo de muchachos, alumnos distinguidos de medicina". Cabe anotar que entre estos "muchachos", hay quienes actualmente son notabilidades en esta rama de la ciencia médica: Voto Bernales, Rocca, Lasarte, Alzamores, y otros.

Y aunque la neurología peruana tiene una antigua raíz tradicional en la psiquiatría, es una de las más jóvenes de América, ya que se inició, con el doctor Trélles, en 1935.

El catedrático peruano, realiza interesantes trabajos de investigación en el Hospital "Toribio de Mogrovejo", de Lima.

"Actualmente, estamos abocados a investigaciones sobre enfermedades vasculares, y arteriosclerosis. Se ha comprobado en el Perú, que entre los 3 ó 4 millones de personas que nacen, viven y mueren a más de tres mil metros de altura, no hay casos de arteriosclerosis, y sólo se presentan pocos casos de cáncer. Esto es lo que se está investigando."

El doctor Trélles, es catedrático en la Universidad de San Marcos, de Lima, en neurología, y —en su octavo viaje a Chile—, se declara gran admirador de nuestro país. Elogia con entusiasmo nuestra cultura, la generosidad y gentileza, y la admirable organización del II Congreso de Neurología. Al citar a los poetas chilenos, el doctor Trélles evidencia una multiplicidad de conocimientos que desmiente la "visión unilateral de los especialistas". Recuerda a César Vallejo, el poeta peruano considerado uno de los más grandes del habla hispana, y dice: "Nadie ha cantado el dolor como él. Y supo dar la especial dimensión poética de lo indoamericano".

A una pregunta de LA NACION, responde: "No, la neurología no se contrapone a la poesía. La psiquiatría estudia los problemas del espíritu... y poesía es eso. Aparte de que la cultura tiene mil aspectos. No hay por qué imaginar al científico dedicado exclusivamente al microscopio y al laboratorio. Yo estoy seguro de que cada uno de nosotros vuelca una especie de recóndito lirismo, en la diaria faena, por muy prosaica que sea".

Y el doctor Trélles, una de las personalidades que concurren al II Congreso de Neurología, debe terminar la breve entrevista para reintegrarse a la sesión en que se conocieron las aportaciones a los debates sobre el tema presentado por él y su equipo.

El desarrollo del torneo continuará hoy, desde las nueve de la mañana, con el tema: "Aspectos Metabólicos y función del sistema nervioso", bajo la presidencia del doctor Folch-Pi, en las reuniones del día.

El Salvador niega tener influencias políticas foráneas

"La Junta de Gobierno de El Salvador no tiene nexo alguno con poderes ni ideologías extrañas", ha declarado el Canciller de ese país, Rolando Deneke, según informa el Encargado de Negocios salvadoreño en nuestro país, José Mixco. La declaración del Canciller tiene relación con interpretaciones que se han dado en el extranjero acerca de posibles conexiones de El Salvador con movimientos políticos en otros países.

La declaración del Canciller Deneke dice textualmente:

"El Gobierno de El Salvador, por mi medio, niega categóricamente los conceptos vertidos en alguna prensa extranjera, por lo cual se pretende hacer creer que el movimiento insurreccional representado por la Junta de Gobierno está dirigido u orientado por simpatizantes del régimen cubano, pues, como ya lo expresó en su primera conferencia de prensa, es netamente nacional y auténticamente democrático, conforme a los principios que informan la democracia occidental, sin nexo alguno con poderes ni ideologías extrañas.

La anterior campaña no puede obedecer más que a un desconocimiento total de la realidad salvadoreña y de los principios que orientan a la Junta de Gobierno, o a una acción tendenciosa de personas con fines antidemocráticos".

PELUQUERAS DE TOKIO ENVIARON DONATIVO A S.E.

La Asociación de Peluquer.s del barrio Omori, de Tokio, hizo llegar ayer al Presidente Alessandri una donación de once mil yens para los damnificados del sur, junto con un manuscrito de papel de arroz en que recuerda la ayuda prestada por Chile al Japón en el terremoto del 1.o de enero de 1923, que afectó gravemente la capital nipona.

La original nota, firmada por Waka Takei y Kimi Saito, presidenta y vicepresidenta, respectivamente, de las peluqueras de Omori, incluye conceptos sobre un mayor acercamiento entre ambos países y el deseo de intensificar relaciones culturales. El manuscrito fue enviado a S. E. por intermedio del Embajador de Chile en Tokio, Horacio Suárez.

La cueca vuela a Buenos Aires

También los folkloristas pueden ofrecer conferencias de prensa y, a juzgar por este acierto de Rojas, mucho más entretenidas que otras. En el Círculo Francés se llevó a cabo ésta, a que convocaron la bella Raquel Barros y su afamado conjunto de arte chileno, que ya obtuvo resonantes triunfos en París y Madrid hace poco más de un año. Aquí lo vemos en una demostración de cómo nuestros antepasados de la Independencia bailaban el "Cuando". El día 2, los 23 integrantes del grupo se dirigen a Buenos Aires, donde los asistentes al Concurso Internacional de Folklore que allí se ha organizado tendrán oportunidad de ver, escuchar y aplaudir uno de los folklores más puros y vitales de América; el nuestro

ARTE Y CULTURA:

OTRO ESCRITOR BANCARIO: F. JEREZ, EDITA SEGUNDO LIBRO DE CUENTOS

● **Nueva publicación del Instituto de Extensión Cultural del Personal del Banco del Estado**

A pesar del nombre de su segundo libro, "Los sueños quedan atrás", el joven cuentista, Fernando Jerez, se manifiesta idealista, hasta soñador, y a pesar de su prosaica labor como funcionario del Banco de Crédito e Inversiones en Santiago.

El libro fue publicado recientemente bajo el sello editorial INECUPEBE (Instituto de Extensión Cultural del Personal del Banco del Estado).

Cinco cuentos que "resumen experiencias mitad vividas, mitad soñadas" en los 23 años de Fernando Jerez.

"Empecé —como toda la gente a los dieciséis años— escribiendo poesía. Luego, el conocimiento de Mahfuz Massis, a través de su obra y personalmente, me ayudó mucho. Me alentó a publicar mi primer libro —"Un bachiller extraño", en 1958— y me guió en las primeras tentativas".

"Aquel libro lo publiqué solo y con un gran esfuerzo económico. Con este, el INECUPEBE, me ha hecho una valiosa ayuda. Sin que se editara bajo su sello, no lo habría podido publicar". Habla luego de su faena literaria actual: "Al escribir, trato de buscar los rasgos esencialmente humanos de mis personajes. Quiero que sus reacciones, sus actitudes, los hechos, retraten al hombre cabalmente. Y creo, como dice en la introducción del cuento "Un raro desliz", que lo "realmente humano" es admitir que somos mitad razón y mitad imaginación. Es increíble, cómo las experiencias que se viven en el trabajo, en la rutina diaria, que puede parecer árida, aporta ayuda para la creación literaria".

"¿La juventud colérica? No hay tal. No son sino grupos aislados que han existido siempre. Antes fue el charleston, o cualquier otro baile, el que la juventud prefería. No veo por qué el rock and roll, tiene que imprimir una personalidad delictuosa o anormal a quienes lo danzan. Creo en la juventud de mi patria. Se que son capaces de hacer grandes cosas. Y esto de los "coléricos", no es sino un vocablo de moda. Ya que la gente se deja llevar por las modas, pienso que los escritores jóvenes podríamos implantar otra: una de altos ideales, de generosos alcances, que nos ayude a entender nuestra realidad, para solucionar sus problemas, empezando, honestamente por los propios y los familiares. Eso es lo que trato de plantear en mis cuentos".

"La iniciativa de los talleres literarios, lanzada por la Universidad de Concepción me parece valiosa, siempre que se les dé oportunidad a los valores jóvenes de nuestras letras. El INECUPEBE, proyecta iniciar algo parecido el próximo año. Pero más bien como una escuela, con enseñanza de la técnica literaria, especialmente. Ya hemos conversado al respecto con Manuel Rojas, y aunque no hay nada definitivo, creemos lograr su realización".

Con esta buena noticia para los escritores jóvenes de Santiago, Fernando Jerez, que lee incansablemente la literatura española del Siglo de Oro, que admira a Oscar Castro entre nuestros valores, y que afirma que la generación del 50 fue un truco publicitario, finaliza la entrevista para reintegrarse a su labor.

SATCH celebrará 50 años de actividad artística de Salvati

La Orquesta Filarmónica y el Ballet de Arte Moderno actuarán en el homenaje que prepara la Sociedad de Autores Teatrales en honor de Renato Salvati con motivo de cumplir medio siglo de actividad artística.

La Corporación acordó facilitar ambos elencos artísticos y el Teatro Municipal, como asimismo patrocinar el acto, que se realizará el 9 de diciembre próximo.

HOMENAJE A G. MISTRAL

A las 19 horas de hoy se efectuará en el Salón de Honor de la Universidad de Chile, el homenaje a Gabriela Mistral, organizado por el Instituto Chileno-Israelí de Cultura, con motivo de la publicación del libro en castellano "Gabriela Mistral", por el Instituto Central de Relaciones Culturales "Israel, Iberoamérica, España, Portugal", con sede en Nueva York. El libro contiene ensayos de 22 escritores americanos. Durante el homenaje, que se realiza con el auspicio del Instituto de Extensión Cultural de la Universidad de Chile, la Sociedad de Escritores, el Grupo Fuego de la Poesía, y el Comité Chileno "Parque Gabriela Mistral", en Israel, Laura Rodig disertará sobre "La Maestra"; Carlos René Correa, sobre "La Poetisa"; Luis Merino Reyes, sobre "La Mujer", y Manuel Eduardo Hübner, Director del Instituto Chileno-Israelí, sobre "Americanismo y Universalidad de Gabriela Mistral". El Embajador de Israel en Chile, Eliecer Doron, informará sobre la creación del "Parque Gabriela Mistral" en Israel. Habrá además un programa musical, a cargo del Conservatorio Nacional de Música.

la. SELECCION EN FESTIVAL DE MUSICA CHILENA

El próximo sábado continúa, con un nuevo concierto, la selección de obras de cámara presentadas al Séptimo Festival de Música Chilena organizado por el IEM. El lunes, fecha inaugural de este tradicional torneo, el público, críticos, músicos, y profesores de música, inscritos para actuar como jurado, seleccionó para las finales, tres obras de cámara presentadas. Ellas son: Cuarteto para Cuerdas N.o 3, de Domingo Santa Cruz; Cinco Canciones del Jardín para Soprano y Conjunto Instrumental, de Juan Orrego Salas; y Sonata para Piano, de Carlos Riesco.

El lunes, en total, actuaron 300 personas como jurado.

Por otra parte, el domingo próximo, serán iniciadas las selecciones de obras sinfónicas inscritas para estos festivales.

TOLSTOI.— La primera charla del ciclo sobre el gran escritor ruso dictó ayer, en la Sala Valentín Letelier, el escritor Enrique Espinoza. En una documentada disertación se refirió a la vida y obra de León Tolstoi, su infancia y desde sus primeras obras, hasta las que le dieron renombre universal, deteniéndose especialmente en los aspectos de la influencia tolstoiana en América y en Chile. En el grabado, el conferenciante, durante su disertación. La segunda charla del ciclo estará a cargo de Fernando Alegría y se realizará en la misma Sala Valentín Letelier, el viernes a las 19 horas.

Conferencias, Exposiciones, Música

HOY:

"EL GIOTTO".— Exposición didáctica: Ampliaciones fotográficas, films, diapositivas y bibliografía. Sala Reifschneider.

ARQUITECTURA.— Exposición de anteproyectos presentados al concurso para edificio de las Naciones Unidas en Santiago. Palacio de Bellas Artes.

EDUARDO OSSANDON.— Oleos en la Sala de Exposiciones de la Universidad de Chile. Casa Central, Altos Librería Universitaria.

EXEQUIEL FIGUEROA.— Pinturas y cerigrafías, en la Sala del Círculo de Periodistas (Amunátegui 31)

LILO SALBERG.— Exposición de Texturas Cromáticas, en la Sala de Arte del Ministerio de Educación.

RAUL VERA VERA. — Oleos, en el hall de la Biblioteca Nacional (Moneda 650).

FILMS SOBRE ARTE HINDU.— En el auditorio de la Biblioteca Nacional, y como complemento de la Exposición de pintura de la India. A las 19 horas. (La exposición permanecerá abierta hasta el 30.)

ANAMARIA PIRAN NOWAK.— Oleos en la Sala Previsión del Banco de Chile (San Antonio 327).

HECTOR HERRERA. — Exposición de pañuelos y telas pintadas a mano. Sala del Instituto Chileno-Británico.

"VISION DE DALMACIA". — Inauguración de la muestra fotográfica organizada por el Instituto Chileno-Yugoslavo, San Antonio 31.

ANTOINE BOURDELLE.— Exposición fotográfica sobre la vida y obra del escultor. Instituto Chileno - Francés (Agustinas 719).

ACADEMIA JUAN FRANCISCO GONZALEZ.— Exposición de obras de alumnos. Casa de la Cultura de Ñuñoa.

"EL NIÑO DE UNO A CINCO AÑOS".— Exposición del Instituto de Educación Familiar. Carrera N.o 94.

ANIVERSARIO DE LA REPUBLICA YUGOSLAVA. — Velada en el Salón de Honor de la Universidad de Chile. 19 horas.

SALON OFICIAL: Organizado por el Instituto de Extensión de Artes Plásticas de la Universidad de Chile. Museo Nacional de Bellas Artes.

PROBLEMAS MEDICO - MORALES EN OBSTETRICIA Y GINECOLOGIA. — Charla del Dr. Antonio Mery, para las Jornadas de Enfermería. Sala Egaña, Huérfanos 1117. A las 18.45 horas.

GABRIELA MISTRAL. — Acto de homenaje organizado por el Instituto Chileno Israelí de Cultura. Salón de Honor de la Universidad de Chile. A las 19 horas.

BALLET DE ARTE MODERNO.— Función de difusión en la Población Juan Antonio Ríos. Calle Cazadores esquina de Walter Lind, a las 22 horas.

MAÑANA:

CONCIERTOS DE FIN DE AÑO.— Conservatorio Nacional de Música, III Programa. Salón de Honor de la Universidad de Chile. 19 horas.

ASPECTO ECONOMICO SOCIAL DEL MUNDO ACTUAL.— Conferencia del P. Renato Poblete para las Jornadas de Enfermería. Sala Egaña, Huérfanos 1117. A a 18.30 horas.

RODIN, BOURDELLE Y ALLOL.— Films documentales. Instituto Chileno-Francés de Cultura, Agustinas 719. A las 18.45 horas.

BALLET NACIONAL CHILENO.— Ultima función de la temporada de Primavera, Teatro Victoria. Jueves en horarios de vermut y noche. Se presentará Carmina Burana.

PROXIMAMENTE:

PINTURA CHILENA. — Exposición de obras de pintores chilenos que integrarán la colección del Museo de Arte Contemporáneo del Estado de Trujillo, Venezuela. Su inauguración se postergó para una fecha próxima.

7.o FESTIVAL DE MUSICA CHILENA.— IEM. Concierto en el Salón de Honor de la Universidad de Chile. Sábado a las 19 horas.

"TOLSTOIANOS EN CHILE".— Conferencia de Fernando Alegría, segunda del ciclo sobre el escritor. Sala Valentín Letelier. Viernes 2 de diciembre, a las 19 horas.

SALON ANUAL DE ARTES PLASTICAS.— Organizado por la Sociedad de Bellas Artes de Chile. Se inaugura el 9 de diciembre en el Palacio de La Alhambra.

NUEVO ACADEMICO DE LA HISTORIA

José Armando de Ramón Folch fue incorporado ayer a la Academia Chilena de la Historia en una ceremonia realizada en el Salón de la Sociedad Nacional de Agricultura. Concurrieron numerosos académicos e intelectuales y presidió Alfonso Bulnes, presidente de la Academia.

De Ramón pronunció su discurso de ingreso sobre "El pensamiento político y social del Padre Luis de Valdivia". Se refirió en él a la firmeza con que trabajó para implantar sus ideas de pacificación de Arauco y propagación del catolicismo. Su política fue más allá y luchó siempre por conseguir mejor trato a los indígenas.

Serán expulsados cinco extranjeros indeseables

Cinco extranjeros serán expulsados del país por encontrarse residiendo en situación irregular en Chile, según informó ayer el Subsecretario del Interior, Jaime Silva. Entre los afectados por esta medida se encuentran un ciudadano español con antecedentes penales y dos búlgaros que entraron al país carentes de toda documentación y procedentes de Argentina, después de residir diez años en Brasil.

Agregó el Subsecretario del Interior que, gracias a la nueva reglamentación sobre ingreso y permanencia de extranjeros, alrededor de 20.000 de ellos han regularizado su situación y que un número apreciable se ha nacionalizado.

Por otra parte, círculos policiales señalaron que se efectuará un estricto control de extranjeros que no estén al día en sus papeles, agregándose que la reglamentación chilena permite el acceso casi irrestricto de elementos foráneos en el entendido que cumplirán con las disposiciones vigentes. Las expulsiones anunciadas ayer se cumplirán una vez vencido el plazo otorgado a los afectados en las notificaciones correspondientes.

El "Día del Vigilante" se celebra hoy en todo el país

Ministro de Justicia inaugura hospital y escuela de la Penitenciaría.— Director General de Prisiones habla por cadena radial

Se cumplen hoy 32 años de la fecha en que el Servicio de Prisiones se separó de Carabineros de Chile para constituirse en un organismo con dirección y vida propias. El Gobierno de la época, con fecha 30 de noviembre de 1928, dictó el Decreto Supremo que dio nacimiento a la Dirección General de Prisiones y la ubicó bajo la dependencia del Ministerio de Justicia. El primer Director de la naciente institución fue Eduardo Torres Armstrong.

A través del país existen 116 establecimientos penales y que son atendidos por 1.903 funcionarios. Los establecimientos se descomponen en 5 Penitenciarías, 16 Presidios; 9 Casas Correccionales y 2 Secciones de Detenidos que funcionan en Santiago y Valparaíso.

"DIA DEL VIGILANTE"

Desde hace varios años por disposición de la Superioridad de Prisiones la fecha de hoy empezó a denominarse como "Día del Vigilante".

La conmemoración aniversaria comienza con el izamiento del pabellón patrio en todos los establecimientos carcelarios con los honores de Ordenanza a las 8 horas.

Por cadena radial, a las 8.30 horas, el Director General, Rafael Silva Lastra, pronunciará una alocución reseñando el camino de progreso institucional luego de 32 años de existencia.

Un certamen deportivo entre el personal de la guarnición de Santiago, de 9 a 11 hroas, en la pista del Estadio Militar, es otro número del programa de hoy.

A las 11.30 horas con la presencia del Ministro de Justicia, Enrique Ortúzar Escobar, se inaugurarán las nuevas dependencias de la Penitenciaría, tales como el Hospital, una Escuela y talleres. Usará de la palabra el Ministro de Justicia.

Cerrará el calendario de festejos del "Día del Vigilante" el almuerzo de camaradería que ofrece la Dirección General a los funcionarios de Santiago. Asistirán especialmente invitados personeros de Gobierno, autoridades administrativas, prensa y radio.

Durante el almuerzo hablará el Subsecretario de Justicia, Jaime del Valle Alliende. También se hará entrega de medallas y diplomas por años de servicios a funcionarios con 20 y 25 años.

DICE SNS.

Epizootia de rabia animal es más grave que en 1955

● Hasta el 29 de octubre se han presentado 462 casos de rabia animal. ● Cinco casos humanos positivos han ocurrido este año hasta el 17 del presente

Cumpliendo el ciclo de cinco años, nuevamente han recrudecido los casos de rabia animal, pero, según informa el SNS, este año reviste caracteres más graves que la experimentada en el año 1955, según los antecedentes proporcionados por el Instituto Bacteriológico y las estadísticas.

Por esta razón, el Servicio de Salud ha debido extremar las medidas preventivas, lo que ha significado una reclamación de la "Unión de Amigos de los Animales" ante el Ministro de Salud Pública e Interior, Dr. Sótero del Río. Ante estas reclamaciones el SNS envió un oficio a ese Secretario de Estado en el cual da a conocer cifras estadísticas que aconsejan las precauciones tomadas, como ser el recoger los perros que deambulan libres por la vía pública, los cuales el año pasado mordieron a 149.140 personas, especialmente mujeres y niños, con grave peligro para su salud. Señala además el informe, que en todo el año 1955 se registraron 479 casos de rabia animal contra 462 hasta el 29 de octubre pasado y de 11 casos de rabia humana en 1955 contra 5 hasta el 17 de noviembre en curso. Este menor número de casos de hidrofobia en las personas, se debe a la divulgación de los sistemas preventivos y las medidas adoptadas.

También destaca este informe, que en 1959 fueron atendidos 603 casos de hidatidosis con 45 días de cama en los hospitales con un gasto de 275.000 escudos y una mortalidad de un 6 por ciento, con elevado riesgo de invalidez temporal o permanente en los que lograron recuperarse.

Estos tres factores, transmisión de la rabia, accidentes por mordeduras e hidatidosis, dice el SNS en su informe al Ministro de Salud, los que justifican la acción preventiva de recoger los perros que anden sueltos en la vía pública, con o sin patentes, estén o no vacunados. Termina manifestando que la Sociedad Protectora de Animales y la Unión de Amigos de los Animales, deberían realizar una campaña para enseñar a los dueños de animales a cuidarlos y no dejarlos libres en la vía pública.

Caja Previsión Marina Mercante Nacional

REMATE — (DFL. Nº 39, DE 1959)

El 30 del presente mes, a las 16 horas, en la sala del Hon. Consejo, calle Prat N.o 814, 2.o piso, Valparaíso, la Caja de Previsión de la Marina Mercante Nacional, en cumplimiento de las disposiciones del Decreto con Fuerza de Ley N.o 39, de 1959, procederá a rematar ante Notario don Atilio Ramírez, el inmueble de su dominio, ubicado en esta ciudad, manzana comprendida entre las calles Blanco, Muñoz Hurtado, Goñi y Errázuriz, propiedad que, según sus títulos, tiene los siguientes deslindes y medidas:

Norte con Pasaje N.o 2, hoy Muñoz Hurtado, en 32,05 metros; Sur con Pasaje N.o 3, hoy Almirante Goñi, en 32,05 metros; Oriente con Avenida Errázuriz, en 29,60 metros; Poniente con calle Blanco, en 29,60 metros; encerrando dentro de estos deslindes una superficie de 948,70 mts2.

La propiedad se encuentra inscrita a nombre de la Caja a fojas 113 vuelta N.o 133, del Registro de Propiedades de 1940, del Conservador de Bienes Raíces de Valparaíso.

Las bases del remate son las siguientes:

1.o) El mínimo para las posturas será la suma de Eº 62.075,51.

2.o) El precio se pagará con un 15 por ciento del valor de adjudicación al contado y el saldo en 20 cuotas trimestrales vencidas e iguales, con el 5 por ciento de interés anual acumulativo. En caso de mora se abonará el interés penal del 12 por ciento anual.

3.o) Para participar en el remate, todo postor deberá depositar ante el Notario señor Ramírez, vale vista bancario endosado a su orden, o dinero efectivo, por un monto del 10 por ciento del mínimo, fijado para el remate.

4.o) La diferencia resultante entre el monto de la garantía y el monto de la cuota al contado del precio de adjudicación, deberá enterarse ante el mismo Notario dentro del quinto día de efectuado el remate.

5.o) El saldo de precio que se quede adeudando y los dividendos correspondientes, se reajustarán en la misma forma y condiciones establecidas en el Art. 77, DFL. N.o 2 de 1959.

6.o) Para garantizar el pago del saldo de precio y demás obligaciones a que se refiere el Art. 43, del DFL. N.o 39 de 1959, el comprador deberá constituir primera hipoteca en favor de la Caja. El atraso en el pago de una o más de las cuotas trimestrales hará exigible el total de la obligación, la que se entenderá como de plazo vencido.

7.o) La propiedad se rematará en un solo todo, ad corpus, en el estado en que actualmente se encuentra.

8.o) La escritura deberá ser suscrita por el comprador al quinto día de la subasta.

9.o) Los gastos de escritura, inscripciones, impuestos de transferencia, derechos notariales, de las publicaciones, y cualquier otro gasto derivado del remate, serán de cargo total y exclusivo del comprador.

10.o) Si el comprador no diere cumplimiento oportuno al pago del precio en la forma precisada o no suscribiere la escritura en la oportunidad que corresponde, perderá a título de cláusula penal el monto de la boleta de garantía en beneficio de la Caja.

11.o) En todo lo no establecido expresamente en las presentes bases del remate, regirán las disposiciones del DFL. N.o 39 de 1959, sus modificaciones y Reglamentos, disposiciones que se entienden conocidas y aceptadas por el subastante, por el solo hecho de participar en el remate.

Títulos y demás antecedentes se encuentran a disposición de los interesados, en la Fiscalía de la Caja, calle Prat N.o 814, 3.er piso.

EL VICEPRESIDENTE EJECUTIVO

CORDIALIDAD.— El voluntario del Cuerpo de Bomberos de La Cisterna, Gerardo Welch, fue uno de los empadronadores del Censo realizado ayer. Le correspondió actuar en la Población Lo Valledor Sur y declaró que en su tarea había encontrado cooperación y cordialidad. En el grabado aparece formulando la encuesta a la familia Briones Carreño, cuyo Jefe de hogar, José Briones, estaba en su trabajo por lo cual recibió los datos de su esposa, Luisa Luz Carreño, quien aparece acompañada de sus hijos Juan, en brazos, de 5 meses, José Briones, Elsa Briones y de una amiguita de sus hijos, Ruthy de la perrita regalona, Lila. Viven en la calle "A" N.o 291 — (Foto Rolando Daza).—

Amplia cooperación del público con los empadronadores hubo en el Censo

LOS PRIMEROS RESULTADOS SE COMENZARAN A CONOCER DENTRO DE 30 DIAS

La encuesta nacional más importante realizada hasta la fecha —el XIII Censo de Población y II de Vivienda— fue realizada ayer a través de todo el territorio nacional. Los 70 mil empadronadores movilizados para esta tarea —en su mayoría miembros de Carabineros, Ejército, Cruz Roja, Magisterio y alumnos secundarios y universitarios— utilizaron todos los medios para realizar su importante tarea. Para censar a los habitantes de algunas poblaciones asentadas en las laderas del cerro San Cristóbal, el Ejército y Carabineros facilitaron caballos a los empadronadores.

En cambio, para empadronar a los soldados, marinos, aviadores y científicos chilenos que resguardan la soberanía nacional en la Antártica, se utilizó la radio. La "operación censo" fue efectuada desde el Ministerio de Defensa Nacional. Por su parte, cada jefe de base deberá encuestar a los científicos extranjeros que se encuentran habitando en el sector antártico chileno.

Y fue la Armada, entretanto, la encargada de censar a los habitantes de las lejanas posiciones insulares chilenas de Pascua y Juan Fernández.

En la Penitenciaría de Santiago, una sola pregunta dificultó la pronta expedición de las papeletas extendidas a los 1.500 reclusos: la relativa a la actividad económica desarrollada por el encuestado. Una gran mayoría de ellos respondió que se dedicaba a las artesanías, cuya buena prueba la está dando una exposición que se realiza actualmente en la Dirección del servicio.

Ayer, por otra parte, la Dirección de Estadística y Censos registró llamados telefónicos, recibió cables y telegramas como en un año junto. La cooperación de la población se evidenció, ya que la mayoría de estos llamados era para preguntar el por qué demoraba en pasar "el amigo del Censo" por algún domicilio.

Al respecto, el Director del Servicio, Omar Rojas, reiteró anoche que el empadronamiento deberá proseguir hoy, en todos aquellos lugares por donde no hayan alcanzado a realizar la encuesta. El Censo de ayer —en una primera impresión— ha revelado el veloz desarrollo demográfico de algunos sectores del Gran Santiago. El record lo ostentan, al parecer, las comunas de Conchalí y San Miguel.

Cada empadronador tenía un sector con un promedio de 30 viviendas. Muchos encuestadores se llevaron la sorpresa de encontrar grupos familiares u hogares con 30 personas, hechos que les imposibilitó "cubrir" su sector en el día.

Y, como de costumbre, en esta oportunidad no podía faltar gente que "se aprovechara del pánico". Carabineros recibió una denuncia, en el sector Independencia, de que un individuo estaba vendiendo las cédulas a 50 pesos, cada una. Otro, sorprendió a una dueña de casa que no sabía leer, cobrándole 500 pesos, por llenarle la papeleta.

EMPADRONAN A S. E.— Al igual que toda la población del país, el Presidente de la República cumplió con esta obligación cívica a las 10 horas de ayer. A su hogar de calle Phillips llegó a esa hora la funcionaria de la Dirección de Estadística y Censos, señora Yenana Galbarini.

EN EL CENTRO.— Sin dificultades realizaron su trabajo en este sector las comisiones empadronadoras. Los casos más engorrosos se produjeron en los hoteles. Extranjeros, delegaciones deportivas, comerciantes de paso, artistas sin excepciones dejaron sus nombres registrados en las papeletas.

Miguel Castro, alumno de 6.o humanidades del Instituto Nacional, encuestó un sector de San Diego. No tuvo problemas porque repartió 50 hojas el día anterior y ayer sólo pasó a retirarlas. El único problema lo dieron algunas damas separadas. No querían aparecer empadronadas ni como señoras separadas, ni como señoritas. En la pensión signada con el número 272, tuvo que anotar a varias personas como residentes transitorios: Sonia Derana, argentina; Celia Crespo, española y Carmen Lemus, argentina; todas artistas del Teatro SATCH. Un escultor también se anotó como "transitorio".

EN EL CARRERA.— Posiblemente por primera vez al Hotel Carrera se le designó como "hogar colectivo". A Manuel Tagle Campano, funcionario de la CORVI, le tocó realizar el empadronamiento. Anotó 346 pasajeros más 36 empleados del establecimiento que allí pasaron la noche. De los pasajeros, sólo 62 eran chilenos. Los datos fueron sacados directamente de la información dada al hotel por los pasajeros. Solamente se les preguntó directamente por la religión.

De los datos se estableció que el 75 por ciento de los huéspedes era norteamericano.

EN SAN MIGUEL.— Más de 2.000 personas debieron participar en las labores del censo en esta populosa comuna. A las 7.30 horas, ya estaban instaladas en sus cargos Mónica Ferrer, jefa de la oficina comunal, y Moreya Taito, coordinadora. Los voluntarios de la 4a. Compañía de Bomberos tuvieron una activa labor, lo mismo que profesores, alumnos secundarios y de otras instituciones. Pero de todos modos faltaron empadronadores.

Un empadronador tuvo serias dudas antes de llenar una papeleta, en un sitio signado con un solo número había instalada dos viviendas. En la calle "A" 291 la dueña de casa declaró no tener religión, pero en el dintel de la puerta lucía un gran medallón con el Sagrado Corazón.

Una regular causa de demora en el trabajo de empadronamiento fue el de las familias numerosas. Se registraron muchos casos de hogares con descendencia bordeando o superando la docena.

DOBLA SU POBLACION.— 1.200 empadronadores recorrieron la comuna de Conchalí, la que según cálculos preliminares ha doblado su población a casi el doble desde 1952. Se calcula que Conchalí arrojará una población de 170 mil habitantes.

La encuesta fue realizada por profesores, Cruz Roja, Defensa Civil, soldados del Regimiento "Buin", empleados y obreros municipales quienes le tomaron el pulso demográfico a la comuna en arduo y transpirado trabajo. Un equipo móvil solucionó todos los problemas del contingente que realizaba la encuesta, incluso el del reparto de refrescos.

—"No hemos encontrado ningún tropiezo; la colaboración ha sido muy grande en todos los sectores de población", dijo a LA NACION Augusto Corrié, constructor civil de la Municipalidad y que tuvo a su cargo el primer distrito de la comuna. Equipos de la Cruz Roja, junto con llenar las papeletas se dedicaron a atender a numerosos niños enfermos. Incluso, a varios, les colocaron inyecciones de antibióticos y trasladaron a dos enfermos hasta el Hospital J. J. Aguirre. Otra realidad descubierta por el Censo fue el alarmante aumento de los negocios que se dedican a la venta clandestina de licores.

CITACION A PROFESORES.— De acuerdo con las disposiciones del Decreto Supremo N.o 322, la Comisión Comunal del Censo, cita a todo el profesorado de Santiago para que concurra hoy a las 9 horas a la oficina del Censo de Santiago, Catedral 1534. La asistencia del profesorado, de acuerdo a las disposiciones legales, es obligatoria.

EN VALPARAISO

Prácticamente sin ninguna deserción se inició ayer el censo en toda la provincia de Valparaíso. La división por distrito de Valparaíso y Viña del Mar, permitió un trabajo ordenado y con muy buenos resultados. Entre Valparaíso y Limache, trabajaron cerca de 4.800 censores que habían sido previamente adiestrados.

La población respondió admirablemente gracias a la profusa propaganda que se hizo en todos los medios.

UN RECENSO

En diciembre de este año, posiblemente la segunda semana, se realizará en la provincia de Valparaíso un recenso.

Personal especializado en estos trabajos, sorteará algunos distritos y realizará un nuevo censo, a fin de poder calcular el coeficiente de omisión que es necesario para confeccionar el censo general.

El censo general estará listo en mayo del próximo año.

Las cédulas que comenzarán a ser entregadas hoy, quedarán a cargo de los jefes de distritos que corregirán todos los errores.

Estas cédulas corregidas pasarán luego a la Dirección General de Estadística que confeccionará el censo definitivo de todo Chile.— (El corresponsal).

"Figúrese el trabajo que significó censar a 400 personas", dijo a LA NACION, Manuel Tagle a quien le correspondió la manzana en que está el Hotel Carrera. En un día, las oficinas del Hotel llenaron el fardo de hojas que debieron ocupar y esto, sin que los pasajeros se molestaran en responder porque todo está controlado en una hoja de vida. Tagle cuenta que en algunos departamentos del Hotel Lancaster le cerraron la puerta y que su credencial para pasaje liberado en las micros a él no le dio resultado.

Reconstrucción de Concepción se cumple a ritmo acelerado

Declaraciones del Ministro de Economía a su regreso de la provincia

Los tres problemas principales que afectan a Concepción, manifestó el Ministro de Economía, Fomento y Reconstrucción, Julio Philippi, a su regreso de una visita a esa zona, son: agua potable, alcantarillado y viviendas.

Dijo que estos problemas existían desde antes del terremoto, pero los sismos los intensificaron.

Los tres se están tratando de solucionar en forma definitiva, para lo cual se encuentran trabajando el Servicio Nacional de Salud, la Dirección de Obras Públicas y la Corporación de la Vivienda, en forma acelerada.

Durante su permanencia, como lo informó ayer LA NACION, se entrevistó con diversas autoridades, visitó obras en construcción y presidió la constitución del COPERE, provincial, explicando detalladamente las funciones que le corresponden a este organismo en relación con las atribuciones que le otorga la Ley de Reconstrucción.

A continuación, informó el Ministro que había recibido informes del Servicio de Seguro Social, en los cuales se establece que los ingresos por concepto de imposiciones han aumentado en forma notable y progresiva en agosto, septiembre y octubre. Esto indica —agregó—, que han aumentado las fuentes de trabajo en dicha provincia, con lo cual se terminará uno de los problemas más agudos que la afectaban: la cesantía.

LA CORTE DEJO EN ACUERDO RECURSO DE CLOTARIO BLEST

La Sexta Sala de la Corte de Apelaciones dejó ayer en acuerdo el fallo interpuesto por la defensa del dirigente gremial Clotario Blest, en contra de su encargatoria de reo.

El fallo será dictado hoy.

GLOSAS y COMENTARIOS AL DIARIO OFICIAL

REDACTA: *Armando Reyes Díaz*

29 - XI - 1960

LEYES DE GRACIA: Las N.os 14155 y 14297 conceden pensiones a don Aurelio del Canto Monzón y a doña María de la Fuente Silva. Las N.os 14313 y 14317 aumentan las de que actualmente disfrutan doña Elma Avila Espinoza y don Julio Arriagada Fernández. La ley 13067 da derecho a los regidores imponentes de la Caja de EE. PP. y P. que terminen en sus cargos por expiración del período por el cual fueron elegidos, a jubilar con relación al sueldo del Secretario Municipal de Santiago. La ley 14312 hizo extensivo el beneficio al ex Alcalde de Conchalí, don Nicolás Fuenzalida Valdivia. El texto de la ley de Retiro y Montepío de las Fuerzas Armadas es el aprobado por D. F. L. 209 de 1953, cuyo artículo 21.o considerada la modificación de la ley 12428 hace reajustables las pensiones del personal jubilado con 20 o más años de servicios computables. La ley 14339 otorga este beneficio al señor Octavio Gómez Sierpe, subdelegado marítimo de 1a. clase, en retiro, para los efectos de reliquidar su pensión actual.

— — — — — —

HOMENAJE: Por mandato de la ley 14168, la Escuela Técnica Superior Femenina N.o 1 de Santiago, se denominará "Ana Luisa Vial Orrego", distinguida educadora que en vida fue Directora del establecimiento.

— — — — — —

ESTAMPILLAS DE CORREOS: Los decretos de Interior 4997 y 6095 autorizaron emisiones conmemorativas del Sesquicentenario del Primer Gobierno Nacional: Correo Ordinario, de Eº 1, con el retrato de don José Miguel Carrera; de Eº 0,05, con la efigie del Templo Votivo Nacional; de Eº 0,01, con la efigie del Tribunal del Consulado. Sabido es que fue en ese local donde se reunió por primera vez la Junta de Gobierno, que presidió don Mateo de Toro Zambrano; Correo Internacional: de Eº 0,05, con la efigie del Templo Votivo Nacional; de Eº 0,02, con la efigie del Tribunal del Consulado, y de la Conferencia Regional Sudamericana de Rotary Internacional, Correo Aéreo Internacional: de Eº 0,10, con una composición que represente América del Sur y una rueda dentada con la leyenda "Conferencia Internacional Sudamericana Santiago-1960". La Casa de Moneda de Chile está autorizada para entregar a la Dirección General de Correos y Telégrafos, sin cargo, los ejemplares necesarios para mantener la colección del Servicio y atender los canjes internacionales convenidos.

— — — — — —

COOPERATIVAS: La ley orgánica de ellas es la aprobada por el D. F. L. 336 de 1960. El entrega la supervigilancia de estas instituciones al Departamento de Cooperativas dependiente de la Subsecretaría de Economía, Fomento y Reconstrucción, con la facultad de intervenir estas sociedades, asumiendo su administración por motivos fundados y previstos en el reglamento. En atención a que la Sociedad Cooperativa de Edificación de Vivienda, "Empleados y Obreros, Dirección de Pavimentación Urbana" Ltda., atraviesa, según se expresa, por una grave desorganización, tanto en materia administrativa como financiera, que es de urgencia corregir, por Decreto 968 se ordenó su intervención, designándose para administrarla al señor Julio Zúñiga Gallardo; además, se suspende para estos efectos, por el término de 90 días, a los cuales integrantes del Consejo de Administración, de la Junta de Vigilancia y a su Gerente.

— — — — — —

SUBVENCIONES EDUCACIONALES: La ley de Reconstrucción permite al Presidente de la República ordenar el pago de subvenciones a los colegios particulares situados en la zona que fue asolada por los sismos y que tengan derecho a ella, calculando el promedio de asistencia media para todo el año 1960 sobre la base de la asistencia efectivamente registrada en abril y 20 primeros días de mayo; el Decreto de Educación 16875 reglamenta que se pagará la subvención en la zona correspondiente a las provincias de Ñuble, Concepción, Bío-Bío, Arauco, Malleco, Cautín, Valdivia, Osorno, Llanquihue, Chiloé y Aisén, y en los departamentos de Cauquenes y Parral. Para percibirla, los establecimientos deberán acreditar que estaban funcionando el 1.o de agosto, a menos que por fuerza mayor lo hayan hecho con posterioridad, situación que deberá ser certificada por las autoridades educacionales fiscales correspondientes, las que también comunicarán a la Dirección General la nómina de los colegios particulares que continuaron funcionando oportunamente.

— — — — — —

PODER JUDICIAL: Renunciaron: el Juez de Mataquito, don Emilio Morales, y la Oficial 3a. del Juzgado de Cauquenes, doña Nieves Apablaza; han sido nombrados: Juez de Puente Alto, don Héctor Paredes, que lo era de Cañete, Secretaria del 1.er Juzgado de Ovalle, doña Eliana Ayala, actual secretaria de Elqui; Procurador del Número de Santiago, don Enrique Aravena, actual Procurador de Temuco; Procurador del Número de Talcahuano, don Octavio Barría, y Oficial 3.o del 1.er Juzgado de Calama, don Wenceslao Mundy.

— — — — — —

ESCRITURAS SOCIALES: Mediante modificaciones de aportes individuales el capital social de Transportes Colectivos "Araya Hnos. y Cía. Ltda.", quedó fijado en Eº 8.600. Para explotar el ramo de ingeniería, concesiones públicas, construcción mecánica eléctrica, importación y mantención de equipos electromecánicos, etcétera, con un capital de Eº 10.000, se ha constituido en Santiago, la "Soc. de Automatización y Fomento Industrial Ltda." Con domicilio en Santiago, y capital de Eº 9.000, ha quedado formada la "Exportadora del Pacífico Ltda." El domicilio de la "Cía. Muñoz y Arévalo Soc. de Explotación Agrícola" será Puente Alto, Fundo "Los Bajos de Mena". Por el precio de Eº 5.000, don Manuel del Valle Vásquez cedió a don José María Lladser Esteller sus derechos en la firma "Lladser y Cía. Ltda." Se aclara que los socios de "Perforaciones Santa Fé (Chile) Ltda.", "Santa Fé Drilling Co. of Venezuela C. A.", y "Drilling Operators Inc." tienen domicilio, respectivamente, en Caracas-Venezuela, y en Panamá. "Belmonte y Cía. Ltda. Soc. Manufacturera y Comercial" de Santiago, con un capital de Eº 6.000, se dedicará a la fabricación y manufacturación de plásticos, metales y trabajos afines. Los interesados declararon nula la Sociedad anteriormente, formada denominada "Ingretermi Ltda.", y constituyeron otra sociedad con el mismo nombre, cuyo capital es la suma de Eº 15.000; tendrá por objeto la compra y venta de inmuebles y de máquinas, y su domicilio será la ciudad de Santiago. Los señores Osvaldo Correa Fuenzalida y Rafael Irarrázaval, por el precio de Eº 666,67, cedieron los derechos que tenían en la "Soc. Correa, Fernández y Cía. Ltda." a los señores Héctor Fernández Walker y Héctor Fernández Grez. En Santiago "Zecchetto Arduini Impresores y Cía. Ltda.", con Eº 90.000 de capital, continuarán la explotación del establecimiento de imprenta que los señores Reinaldo y Lorenzo Zecchetto y Giorgio Arduini, poseen en Rodríguez de Araya 210.

— — — — — —

CITACION: El 2.o Juzgado Civil de Mayor Cuantía de Santiago cita al desaparecido don Antonio Punsín Pérez, casado con doña María Coray Rodríguez, para pronunciarse sobre declaración de su presunta muerte.

El propio Alcalde alegará ante la Corte defendiendo al Municipio

El abogado-jefe, Mauricio Flisfish, asumió ayer en el carácter de subrogante y hoy concurrirá al Tribunal

Por primera vez en la historia de la Municipalidad de Santiago el propio Alcalde alegará ante un tribunal defendiendo los intereses comunales.

Hoy, el jefe comunal subrogante, Mauricio Flisfish, que es el abogado jefe del Departamento Jurídico, concurrirá a la Tercera Sala de la Corte de Apelaciones para plantear la tesis municipal en el juicio entre la Corporación y la Caja Reaseguradora, derivado de una expropiación extraordinaria.

En su primera entrevista con la prensa, luego de asumir sus funciones, reveló ayer que deseaba intervenir personalmente en este alegato en atención a que desde que se inició, le ha correspondido defender los intereses municipales ante la Corte.

Flisfish se hizo cargo de la Alcaldía en la mañana, a las 10 horas. El Alcalde titular, Ramón Alvarez Goldsack, quien viajará mañana a Colombia, invitado por el Gobierno de ese país, destacó la brillante carrera funcionaria del jefe comunal subrogante. A mediodía el general Alvarez entregó la Intendencia al Comandante en Jefe de la Guarnición, general Carlos Pollarolo.

PAN DE PASCUA

Productos Murias y Establecimientos BOL-VALL

Tienen el agrado de ofrecer el exquisito PAN DE PASCUA "MURIAS", galletas, conservas y toda clase de licores.

PEDIDOS A:

SAN DIEGO 1970 y 2090
FONOS: 50089 y 53356

NOTA: Rogamos hacer los pedidos con anticipación. No espere el último momento y será bien atendido.

AÑO XLIV — N.o 15.701

Empresa Periodística "LA NACION", fundada el 14 de enero de 1917.—AGUSTINAS 1269.—TELEFONO 82222.—CASILLA 81-D.

PRESIDENTE DEL CONSEJO: Fernando Claro Salas.
DIRECTOR: Marcos Chamudes.
SUBDIRECTOR: Mario Garfias Pacheco.
JEFE DE INFORMACIONES: B. Saverio Sprovera.

Santiago de Chile, miércoles 30 de noviembre de 1960

Extranjeros en Chile

Las puertas de Chile han estado siempre abiertas al extranjero que ha buscado en nuestro suelo el descanso y la belleza de sus zonas turísticas, un temporal asilo en épocas de turbulencia política de su patria o un lugar donde radicarse definitivamente, otorgar su aporte al progreso nacional y dar nuestra nacionalidad a sus hijos e, incluso, obtenerla él mismo, tras un determinado tiempo de residencia.

Chile, país sin prejuicios raciales, sociales ni religiosos y tierra cordial para el perseguido o para el hombre de trabajo, ha sido, desde sus primeros años de vida independiente, una frontera abierta para los extranjeros.

Nada ha pedido en cambio de su ambiente de libertad, de su tolerancia, de su tratamiento igualitario para nacionales y foráneos y de las oportunidades de trabajo que siempre ha ofrecido, sino el acatamiento a la ley común.

Durante la actual administración, incluso, nuestra hospitalidad se ha liberalizado considerablemente, al eliminarse las dificultades subsistentes que afectaban a los extranjeros, al simplificarse las tramitaciones administrativas y al facilitarse en grado apreciable su internación, radicación y hasta nacionalización. En cuanto a movimiento turístico, durante este Gobierno se dictó una reglamentación de ingreso y permanencia de viajeros ágil y expedita, que llegó a merecer el aplauso unánime del Congreso Latinoamericano de Turismo celebrado en Cuba.

El país no se arrepiente de su política liberal en esta materia. Merced a ella nuestra población se ha enriquecido con el concurso de contingentes humanos que han aportado su esfuerzo a las labores de progreso de nuestro país, a la industria, al comercio y a los múltiples quehaceres intelectuales, echando raíces en nuestro suelo y creando nuevas generaciones incorporadas plenamente a la nacionalidad.

Sin embargo, en el último tiempo, esta nueva política de trato al extranjero ha sido perturbada en varias ocasiones por elementos que han aprovechado estos beneficios para participar en actividades que les están legalmente prohibidas o para infringir las condiciones bajo las cuales se les han concedido los respectivos permisos de residencia. Ello ha sido enérgicamente denunciado por el Ministro del Interior.

Ha hecho presente éste que de manera alguna tolerará estas transgresiones, que se materializan en ingerencia activa en la política interna chilena, en la realización de actos que resultan molestos para potencias con las cuales el país mantiene relaciones amistosas e, incluso, actividades decididamente encaminadas a destruir el orden social del país.

El Gobierno, pues, adoptará todas las medidas que le permiten las leyes para poner término a esos excesos que constituyen manifestación de ingratitud y menosprecio para la tierra que alberga a esos elementos. Con ello, cumple el deber no sólo de defender la tranquilidad interna, sino de preservar el bien ganado nombre y prestigio de las laboriosas colonias extranjeras radicadas en nuestro suelo.

APUNTES DE UN ESCOLAR:

El asunto del Censo

Ayer, como de costumbre, se dejaron caer a almorzar mis tíos Anásforo y Anacoreto, con sus esposas respectivas de cada uno, o sea, mi tía Melania y mi tía Eurispida.

Estaban en lo mejor, dándole el bajo a una cazuela de ave, de gallina, cuando apareció la empleada más asustada que si hubiera visto aparecer de repente a Anibal Jara. Contó que en la puerta había un gallo con orden de contarnos a todos, uno por uno, y de ver cuántas piezas tenía la casa, y si las murallas eran de tabiquería, y si teníamos losa de concreto, y otras intimidades por el estilo.

Mi papá le dijo que lo hiciera pasar, porque era el encuestador del Censo. El gallo se sentó, y sacó una tremenda hoja, más complicada que la Cédula Única, y empezó a hacer preguntas como malo de la cabeza. Que cuántos éramos en la casa, que si había una cama por habitante, y si los domingos íbamos a misa, o salíamos a cantar a la calle con guitarra, junto a los "canutos".

Hasta ahí la cosa iba muy bien. Pero se anduvo encrespando un poco cuando preguntó quién era el jefe del hogar. Mi papá no alcanzó a contestar, cuando mi mamá le mandó una patada por debajo de la mesa, al estilo Leonel Sánchez. El gallo al tiro hizo una marca en el casillero que decía "Esposa".

Pero donde la cosa se puso fea fue cuando el gallo del Censo miró a mis tíos, y preguntó:

—Y estos caballeros, ¿dónde pasaron la noche y quién los anotó?

Mi tío Anásforo empezó a tartamudear en cuanto vio la mirada fría y amenazadora de la tía Melania, que parecía tener la misma curiosidad del encuestador. En cambio, el tío Anacoreto se puso a cantinflear como Izquierdo Araya con los Protocolos.

Después de mucho tira y afloja, se vino a saber que habían andado juntos celebrando a un compadre, y no se acordaban bien si los anotaron dos veces en el bar "El Botellazo", o si los entraron a la planilla cuando estaban componiendo el cuerpo en la hostería "La Sopaipilla Pasada".

Por la manera palestrista en que mis tías sacaron a empujones a don Anásforo y a don Anacoreto, creo que la Dirección de Estadística va a tener que dar de baja a dos inscritos; de otra manera, las cuentas van a salir más enredadas que cuando "El Siglo" entrega la plata de alguna colecta. Entonces no sabríamos nunca cuántos gallos tiene este país. Y para eso es el Censo.

Bigote

La lucha de Betancourt

Venezuela está viviendo el drama de una democracia que trata de avanzar y consolidarse en una tierra convulsionada.

En lo interno necesita, por un largo período, de una concurrencia solidaria de voluntades para convalecer de la crisis moral y económica en que sumió al país la dictadura de Pérez Jiménez. La tuvo en el primer año del Gobierno de Betancourt, pero en forma más aparente que real; y a esta altura las desinteligencias, que el Presidente podía conciliar con infinita paciencia, se han convertido en discrepancias insalvables, produciendo el desfondamiento de la coalición de Gobierno, formada por la Acción Democrática —que es el partido de Betancourt—, la Democracia Cristiana, o COPEI, de Rafael Caldera, y la Unión Republicana Democrática, de Jóvito Villalba e Ignacio Arcaya.

Miradas las cosas con la perspectiva de la distancia, no se advierten motivos serios para esta dispersión de fuerzas políticas, como no sea una peligrosa desviación del partido de Villalba y Arcaya, de su línea republicana y democrática.

Para tener una idea más o menos exacta de este fenómeno lamentable y de sus proyecciones imprevisibles, es preciso consignar las equivalencias que en nuestro medio tienen los partidos de la coalición recientemente mutilada, así como su origen y las exclusiones que tuvo que hacer Betancourt para formarla.

La Acción Democrática corresponde al Partido Socialista de Chile, y, más propiamente, a lo que éste era antes de la división que dio origen al Partido Socialista Popular de Ampuero. La diferencia es importante, porque se recordará que aquel Partido Socialista de Chile fue de gran empuje y demostró cierta capacidad de convivencia democrática dentro del sistema de Gobierno representativo que nos rige, pero sintiéndose a menudo incómodo en él y en constante tensión interna, provocada por elementos "golpistas" o, simplemente, dictatoriales.

El Partido COPEI equivale a la actual Democracia Cristiana de Chile, sin esa tendencia a mimetizarse con el comunismo, en ciertas actitudes, que se advierte en el sector que encabeza el trinomio Tomic-Cash-Lorca.

La Unión Republicana Democrática corresponde, en líneas generales, al Partido Radical de Chile, pero acaso sin esa insobornable devoción al régimen institucional, por razones obvias de índole histórica prevalecientes en un país de escasa tradición democrática. Uno de sus dirigentes, Ignacio Luis Arcaya, participó activamente en las últimas elecciones presidenciales de Chile, como partidario de la candidatura del Senador Luis Bossay, abanderado y militante del Partido Radical.

Estos tres partidos tuvieron a sus jefes más connotados, Betancourt, Caldera y Villalba, como candidatos a la Presidencia de la República. Pero hubo un cuarto candidato, con fuerte apoyo independiente y no poca algazara comunista, el señor Larrazábal, actual Embajador en Chile, que a la sazón regía el país, provisionalmente, en su calidad de Jefe de la Armada nacional y de la revolución que dio en tierra con la dictadura de Pérez Jiménez.

Las urnas señalaron como triunfador a Betancourt.

El viejo luchador, que había tomado saludable experiencia de su fugaz paso anterior por el Gobierno, puso término a la dispersión político-electoral, formando la mencionada coalición de partidos democráticos, que fue, en realidad, la más amplia base de sustentación política y de opinión que era posible. Excluyó abruptamente de ella a los comunistas, "porque no son un partido nacional", y hubo de excluir a un sector de su propio partido que exigía un ajuste de cuentas con el llamado "pérezjimenismo", que habría significado una verdadera "capitis diminucio" de todas las organizaciones civiles y militares de la administración del Estado. Salvo las eliminaciones más elementales, Betancourt se mantuvo firme en su propósito de pacificar los espíritus, en el afán de promover las condiciones de una empresa de rehabilitación económica y moral del país. De este modo, aquel sector recalcitrante de la Acción Democrática pasó a constituirse en el partido de la Izquierda Revolucionaria, motejando a Betancourt de "traidor" con tanto encono como es posible concebir.

Los hechos han demostrado que Betancourt tenía razón al andarse con cautela en la decapitación del "pérezjimenismo", sobre todo en las fuerzas armadas, en que la obediencia no siempre va acompañada de complicidad. Aún en casos mucho más claros, como en el de los contratistas de obras públicas, que más que técnicos o empresarios eran paniaguados del régimen depuesto. Se les canceló sus contratos leoninos; pero entonces surgió la dificultad de reemplazarlos, amén de la falta de recursos en las arcas fiscales saqueadas a destajo, y con todo ello una cesantía tremenda entre los operarios de la construcción, que fue la pesadilla del nuevo Gobierno. Es que así ocurre fatalmente en países como los nuestros —los de América del Sur—, en que a la falta de recursos materiales se une la escasez de capital humano técnicamente preparado para tanta cosa grande que es preciso hacer.

Con todo, la coalición, como instrumento de gobierno, no ha sido todo lo eficaz y ejecutiva que sería de desear. Mucha pugna en el reparto burocrático y mucha vacilación y reticencia en la realización de las grandes líneas bien trazadas por el Presidente: Reforma Agraria, desarrollo económico, expansión de la educación y la salubridad, fomento industrial, movilización, en suma, de los recursos naturales y humanos de la nación.

Un detalle demuestra los inconvenientes de esta atonía paralizante. Se dio término a una gran central de fuerza hidroeléctrica en las fuentes del Orinoco, casi despobladas. El 90 por ciento, o más, de la energía allí producida, se ha estado perdiendo, a la espera de un acuerdo de la coalición para otorgar aprobación legislativa a un contrato con una empresa norteamericana que desea iniciar la explotación de un inmenso yacimiento de aluminio en las vecindades de la planta eléctrica, mediante el aprovechamiento de la energía que ahora se pierde. La Unión Republicana Democrática se ha resistido a concurrir a tal acuerdo, por temor a las destemplanzas y algazaras de los comunistas, que acentúan su infiltración en ella.

Análogo fenómeno se advirtió en este partido con motivo de la reciente Conferencia de Ministros de Relaciones Exteriores, de San José de Costa Rica. En un momento crucial, surgió una divergencia insubsanable entre el Ministro de Relaciones, Ignacio Luis Arcaya, y el Presidente Betancourt. Aunque ella fue soslayada momentáneamente, la discrepancia de criterio entre la Unión Republicana y el Presidente, en cuanto a la política a seguir respecto de Cuba, se fue tornando en abierta ruptura de la coalición, hasta terminar con la salida de la Unión Republicana del Gobierno.

Cualesquiera que sean los motivos de tales discrepancias, el hecho es que la actitud del partido de Villalba no ha hecho otra cosa que llevar agua al molino de los comunistas, de la Izquierda revolucionaria y de los "golpistas" dictatoriales, que quieren trasladar a Venezuela la convulsión social y política de Cuba.

Si eso ocurriera —aunque no se ve que ello sea tan fácil, por fortuna—, los primeros en ir al "Paredón" serían los miembros y dirigentes de la Unión Republicana Democrática, precisamente por ser republicanos y democráticos, y nada más.

Mientras tanto, ya se sabe que en política, como en la naturaleza, el vacío no existe. Se produce uno y se llena de inmediato, de algún modo. Incluso, la fuerza armada puede entrar a substituir la fuerza de opinión, pero que el primer deber de los gobernantes es dar gobierno y sostenerlo.

Es lo que ha debido ocurrir en Venezuela en los últimos días, por causa de los disturbios sangrientos con que se pretende acosar y destruir el Gobierno de Betancourt. En efecto, éste había podido enfrentar hasta ahora la agresión sostenida por la coalición. Al quitar el cuerpo la Unión Republicana a su deber cívico ineludible, ha puesto al Gobierno en el trance de echar mano del ejército para defenderse del asalto tumultuario, tanto más difícil de dominar cuanto que en él se emplea a los estudiantes, y ni siquiera a los universitarios —que alguna madurez política tienen en todas partes—, sino que a los secundarios, que es cuanto cabe de odioso y criminal en materia de malevolencia política.

En lo exterior, no ofrece menores motivos de ansiedad la actitud de quienes pueden y deben ir en auxilio de Venezuela y de su Gobierno democrático. Tiene dificultades muy serias causadas por el "dumping" mundial del petróleo soviético y la consiguiente depresión de los precios. Inglaterra aparece cooperando al "dumping" con su flota petrolera, en abierto contraste con Onassis, un particular, que la ha negado, porque, aun cuando no tiene otra divisa que el comercio, comprende que, al facilitar sus barcos, estaría torciendo la cuerda de su propia horca.

En cuanto a las compañías petroleras americanas que operan en Venezuela, sólo atinan a bajar los precios de su producción, poniendo al Gobierno de Betancourt en una verdadera encrucijada económica. En cuanto al Gobierno de los Estados Unidos, parece desentenderse del problema, que si ahora es mínimo para él, mañana puede ser inmenso.

De este modo, resulta dramático ver a un hombre como Betancourt casi solo en su lucha por preservar la libertad y la democracia en su patria heroica y martirizada.

Su problema, no obstante, no es sólo de él, ni solo podrá ganar la victoria, si dentro y fuera de Venezuela no se despierta la conciencia de una cooperación solidaria que sus enemigos tienen, y que se echa de menos en los que son o deben ser sus amigos.

OSVALDO SAGUES.

El Embajador amigo

Don Enrique Nores Martínez, arrastrado por su vocación periodística, que lo devuelve a la ciudad de Córdoba, pone término a uno de los períodos diplomáticos más fecundos realizados por Argentina en nuestro país.

En el momento de la despedida ha podido apreciarse en toda su extensión y profundidad la inteligente labor por él desarrollada durante su permanencia en Chile. Abandonando los moldes acartonados de la diplomacia tradicional, el señor Nores llegó con finura, tacto y afecto hasta todos los sectores de nuestra sociedad, para todos los cuales tuvo siempre una palabra o un acto de comprensión, cosechando a brazos llenos el espontáneo afecto de nuestro pueblo para su brillante y amable personalidad y para el país que, con tanta dignidad y acierto, representó entre nosotros.

Nunca podrá olvidar Chile la labor titánica por él realizada para movilizar el auxilio material y moral del pueblo argentino para nuestras destruidas ciudades del Sur, con ocasión de los terremotos de mayo. Nunca pudo existir ocasión mejor para dar y recibir con el corazón abierto, sin más interés que el de la gran causa de la solidaridad humana. Allí mostró el señor Nores su fibra extraordinaria, y allí manifestó el pueblo argentino su grandeza moral y su profundo sentimiento de amistad para con Chile. Cien años de la más tenaz diplomacia no habrían logrado tanto por la causa chileno-argentina como aquel extraordinario movimiento de generosidad, en el cual tan descollante y decisivo papel jugara el Embajador Nores.

Chile tampoco podrá desvincular la figura del ilustre diplomático del allanamiento paciente y feliz de todas las causas de discordia entre Chile y Argentina, que culminaron con los Convenios que pondrán término para siempre a las diferencias fronterizas entre las dos naciones, pactos éstos que, con resguardo pleno de la dignidad y los derechos reales de las dos potencias, abren un camino ancho para la convivencia tranquila de Chile y Argentina y la realización de las grandes empresas comunes que les imponen su historia, su tradición y su geografía, para la conquista de mejores niveles de vida de sus pueblos.

Si a lo apenas reseñado agregamos los fructíferos esfuerzos realizados por el Embajador para facilitar la ampliación de las relaciones comerciales entre los dos países, podemos asombrarnos de la magnitud de la tarea cumplida, teniendo que reconocer que toda ella ha sido posible gracias al generoso impulso de entendimiento de los dos pueblos, tan hábilmente dirigido, en lo que a Argentina concernió, por el diligente Embajador, cuyo alejamiento no podemos sino que presenciar con profundo y sincero pesar.

PINCELADAS.—

Perseverancia siempre da una flor...

FRANCAMENTE es admirable el ejemplo de perseverancia que Juan Fuentes ha dado a quienes esperan la breva pelada y en la boca. Desde que se dictó el decreto N.o 2 —Plan Habitacional— se puso en actividad para interesar a un grupo de obreros ferroviarios para luchar por la conquista de la casa propia. Fue de un lado a otro. Hizo consultas aquí y allá. Y cuando le dijeron que para lograr sus objetivos necesitaría de un desgaste de energías superior a sus fuerzas, tuvo una sonrisa displicente. De la noche a la mañana echó las bases de un Comité pro Población. Viajó a Santiago desde su bella tierra sanfelipeña y se hizo recibir por el vicepresidente de la CORVI.

Pero hay que abreviar, porque todos los trámites que hicieron Fuentes y sus compañeros es historia larga. Lograron, mediante un préstamo que les hizo la Caja de Retiro y Previsión de los Ferrocarriles, abrir sus respectivas cuentas de ahorro en la Sucursal del Banco del Estado de San Felipe y ya tienen los terrenos para levantar las casas que la CORVI ha prometido construirles.

Es el triunfo del esfuerzo, de la fe de un grupo de hombres que viven de sus salarios, que no tienen otro capital que sus manos y sus capacidades. Cuando ya todo está a punto de ser una realidad, Juan Fuentes, que nunca dudó del éxito de su iniciativa, está agradecido de todos. Para todos tiene una palabra de reconocimiento. No da mayor importancia a lo que hizo. Sin embargo, ¡cuántas cosas como ésta se podrían hacer si tuviésemos muchos, pero muchísimos Juanes como él!

O. CABRERA LEYVA

Carrera diplomática en Chile no se aquilata con justicia

● Lo expresó el ex diplomático y ex Canciller Conrado Ríos Gallardo, al analizar 50 años de relaciones internacionales. ● Finalizó ciclo sobre Recuerdos del Medio Siglo

En una conferencia en la que expresó que en Chile no hay carrera diplomática, que los Ministros de Relaciones Exteriores tienen un promedio de 6 meses en su cargo y en la que alzó algunos alcances a los problemas limítrofes de Chile con sus vecinos, el ex Canciller, periodista y diplomático, Conrado Ríos Gallardo, reseñó estos 50 años de Relaciones Internacionales en Chile.

La charla fue la última del ciclo auspiciado por la Biblioteca Nacional y el Departamento de Extensión Cultural de la Universidad de Chile para recordar el Medio Siglo de nuestra cultura.

Dijo Ríos Gallardo:

* Las conferencias interamericanas han construído un sistema jurídico propio para el continente. Según la Conferencia de Río de Janeiro de 1942, todas las naciones son solidarias en caso de agresión continental. Sin embargo, en este momento, el sistema interamericano pasa por la más grave prueba de su historia.

* Actualmente es posible que las naciones americanas no se puedan sentar a comer el pan en la misma mesa. Desde la 5a. Reunión de Consulta de Cancilleres Americanos de Santiago y la 6a. y 7a. de Costa Rica, el sistema interamericano comenzó a quebrantarse.

* En Latinoamérica nos habíamos descuidado de los problemas económicos y financieros. Nuestra diplomacia luchó por el Banco Interamericano y por la defensa de materias primas pero "se ha marchado a pasos de gigante desarticuladamente".

RELACIONES CON LOS VECINOS

* Con Argentina limitamos a lo largo de 5 mil kilómetros; quizás esto explique un poco nuestras pequeñas diferencias que con frecuencia saltan al tapete de las Cancillerías.

* El Canal Beagle fue el primer conflicto y lo siguió el de Palena-California. En este último la cláusula tercera fue interpretada en una forma por Chile y en otra por Argentina. Se han dictado tres protocolos, 1915, 1938 y 1960. El problema Palena - California nació el mismo día en que el capitán Beltrán Dickson colocó el hito en la frontera.

* Todos los problemas de orden internacional, sobre todo límites, deben resolverse sin pérdida de tiempo. Su prolongación los complica y agrava.

* Con Perú y Bolivia no tenemos ninguna dificultad, felizmente. Todo está solucionado desde 1904 con Bolivia y desde 1929 con Perú.

* En Chile no existe carrera diplomática. Esta está entregada a victorias de compañeros políticos. Se sube y se baja. No se aquilata el servicio o merecimiento.

CONRADO RIOS GALLARDO

Agradecen a LA NACION

Señor Marcos Chamudes
Director de LA NACION.—
Presente.

Muy señor nuestro:

A nombre de la Sociedad Hipódromo Chile nos es muy grato hacer llegar a Ud., en forma muy especial, nuestros sinceros agradecimientos por la valiosa cooperación que LA NACION prestó, a través de las interesantes informaciones aparecidas en las páginas de ese prestigioso periódico, para el mayor éxito del Gran Premio Hipódromo Chile.

Saludan muy atentamente a Ud., sus Afmos.— ALBERTO VIAL LETELIER, presidente; OCTAVIO AGUILAR MAGGI, gerente.

Siguen tocando a dispersión

Por HERNAN ROBLETO

(De los servicios exclusivos de LA NACION)

MEXICO, D. F.— El domingo 22 de marzo de 1959 bajamos en el aeropuerto de Rancho Boyeros de La Habana el jefe de los partidos de oposición organizados de Nicaragua, doctor Enrique Lacayo Farfán, el general Carlos Pasos y los periodistas Pedro Joaquín Chamorro y yo. Nos acompañaba el entusiasta cubano Pedro Abreu. Todos íbamos —¿por qué ocultarlo?— con el objeto de conseguir apoyo armado del nuevo régimen cubano. Nos alentaban no sólo las declaraciones de todos y de cada uno de los miembros de la Junta de Gobierno y sus ofrecimientos para nosotros en las horas duras, sino la labor que habíamos desempeñado en favor de la Revolución.

Viajábamos desde Costa Rica y descendimos en el campo habanero en las últimas horas de la tarde de ese domingo, acogiéndonos calidamente un grupo de jóvenes cubanos y nicaragüenses, ya congregados en la capital para lo que considerábamos una segura marcha contra los Somoza.

El centro de La Habana bullía con una manifestación política en favor de Fidel Castro. Había comenzado en las primeras horas de la mañana y la fogosa oratoria demandaba más tiempo, amenazando con prolongarse hasta la noche, como sucedió en efecto. Todavía no había comenzado su discurso el líder que sabe gastar cuartos de día con su verborrea gesticulante y originalísima. En verdad, se veían vacíos los alrededores de la ciudad, concentrada la población en la plaza del Capitolio, en donde se erigía la tribuna erizada de micrófonos e instalaciones de televisión.

En la casa particular que nos hospedaba, generosa mansión que desde el primer minuto confirmó la franca hospitalidad cubana, ya la TV estaba encendida, registrando el murmullo y los gráficos pormenores del acto que se desarrollaba en el centro. Pero-zaban los líderes, los estudiantes imberbes y los barbudos, las mujeres ardorosas. La vista era de un pedregal de cabezas humanas sobre las que flotaban los cartelones con lemas ardientes. Ventajas de la televisión: arrellanados muy cómodamente en el gran salón de la quinta del amigo habanero, nos librábamos de los apretujones, de la llovizna y de las demás incomodidades de ser "números" en una aglomeración de esa clase.

Todavía no había hablado Fidel. La mayoría de los placartes ostentaba el nombre del ídolo. En miles de carteles figuraba el retrato del barbudo.

No había hablado todavía Fidel y la muchedumbre esperaba con paciencia los momentos de su palabra. La oratoria tropical se ensañaba en la tarima tupida de banderas cubanas. "¡Qué linda!, ¿verdad?", nos decía una señorita al ver flamear el lábaro de la estrella solitaria dentro del triángulo rojo.

Se produjo un silencio palpable, como respiro preciso para la acometida de la conmovedoramente feroz ovación. Aparecía en el cuadro de la pantalla la imagen de Fidel Castro, con los atributos heroicos de la Sierra Maestra, tal vez el mismo uniforme verdeolivo, la gorra poco marcial y como de cartón, la guerrera desabotonada. No es barba cerrada la de Fidel y eso contribuye a la presentación inelegante: rastrillazos en el mentón, que bajan de las sienes; pincelazos orientales los bigotes ralos bajo una nariz extrañamente recta desde la juntura de las cejas. Más parecíera una nariz artificial que asisban dos ojos muy pequeños, de anormal brillo. La ovación era rabiosa, descompasada, frenética. Todavía Fidel inspiraba un poderoso sentimiento emocional que llegaba a la demencia. Era ducho de un halo fabricado en la Sierra Maestra; gozaba de un reconocimiento de héroe auténtico que había comenzado la lucha con doce hombres del "Gramma", quemando su nave, peleando de espaldas al mar.

Pero Fidel, en ese momento, no empezaba su discurso de horas. Solo presentaba a un huésped ilustre: José Figueres, ex Presidente de Costa Rica, que lo había ayudado espléndidamente como auténtico revolucionario, democrata estadista de la democrata nación centroamericana. Y habló Figueres. Su experiencia frenaba los impulsos emocionales y su palabra no era de desafío, sino de consejo: debía defenderse la conquista de la revolución cubana; debía medirse la trascendencia de cada paso hacia la continentalidad; debía dejarse el fusil que es indispensable en especialísimas circunstancias, para acometer la más difícil obra: la de la reestructuración patriótica. Y al extender con alta cordura sus apreciaciones sobre la urgencia del bloque del hemisferio para enfrentarnos a las fuerzas despiadadas del aluvión oriental, sucedió lo insólito: fue interrumpido por un hombre que subió a la tribuna, que le arrebató la palabra, que profirió desentonadas voces contra el huésped que lo zahirió con tintes comunistoides haciendo la exaltación del nuevo imperialismo. Figueres bajaba la cabeza, reflexionando, acostumbrado a las violencias de la lucha verbal en diálogos decentes. Callaba ante la impertinencia mientras el otro hacía la apología de la extrema izquierda e insultaba a los Estados Unidos.

No es necesario reproducir la respuesta de José Figueres, mesurada, serena. Lo importante para estas líneas es consignar el nombre del burdo interruptor: el Secretario General de la Confederación de Trabajadores de Cuba, David Salvador. El mismo que en estos días huía del terror cubano, ya divorciado como millones más del triunvirato que tiraniza la Isla Bella: Fidel, Raúl y el Che Guevara. El mismo que yace en las cárceles de La Habana y por cuya cabeza no dan un centavo los que saben del odio.

Después del ex abrupto de David Salvador, habló Fidel, apoyándolo. No estaba tan desatado entonces, tres meses después de la victoria sobre Batista; pero ya denunciaba lo que sería luego para la causa continental, para la atormentada patria de Martí, que decía: "Un error en Cuba es un error en América; es un error en la humanidad".

Los misioneros nicaragüenses nos mirábamos entre sí, no consternados, muy sorprendidos. Allí mismo resolvimos no solicitar apoyo revolucionario a Fidel Castro, a quien ni saludamos. Y salimos de Cuba, dispersándonos en el exilio. **(ALA)**

Tribuna Libre

EL CAPITAN QUEIROLO EN SEWELL

En "Vistazo" del 22 de noviembre aparece lo que esta revista llama estallido de una bomba de tiempo contra Queirolo.

Una lectura imparcial y detenida del contenido de esa información deja la impresión de que se trata de informaciones suministradas por personas que han sido fuertemente afectadas por la actuación del señor Queirolo, y en tal caso son comprensibles los desbordes de resentimientos hasta límites inaceptables.

Impulsado por un sentimiento de justicia es que me tomo la libertad de escribir sobre algo que conozco muy bien. Me refiero a esa parte en que se dice: "Posteriormente fue trasladado a Sewell, en donde dejó muy gratos recuerdos entre los jefes norteamericanos de la Braden Copper Company, pero muy ingratos entre los obreros".

Yo estaba en Sewell, como jefe de una sección técnica de la compañía, cuando el entonces capitán Queirolo se hizo cargo de su puesto. Aunque no se puede decir que llegamos a ser amigos, conocí muy íntimamente hasta en sus menores detalles su vida y actividades mientras permaneció en Sewell, debido a que, como en todo pueblo chico, se comenta, critica y aprueba toda actuación de las autoridades, especialmente allá, entre los chilenos, todo lo que se refiere al jefe de Carabineros en relación con los norteamericanos, porque se toma mucho amor propio nacional el doblegarse a posibles exigencias que contravengan la corrección.

He de declarar, en honor a la verdad, que en Sewell los chilenos nos sentíamos orgullosos del capitán Queirolo. Fue inquebrantablemente recto en toda su actuación, siempre servicial y bondadoso aun entre los famosos "guachucheros", que eran una mala plaga en esa zona seca, y que prácticamente, los exterminó; se le reconocía como una autoridad justiciera y bondadosa. Esto lo sé por haber tenido a uno de ellos entre el personal de obreros.

Puedo decir honradamente y sin menosprecio de otros jefes de Carabineros que actuaron allá, que en los 25 años que viví en la Braden no hubo otro jefe de Carabineros tan respetado y querido por chilenos y extranjeros, como lo fue el capitán Queirolo.

Como he dicho, no soy amigo del general Queirolo, no le he vuelto a ver desde que se fue de Sewell, aunque vivo en Santiago hace ya tres años, pero creo un deber de lealtad a la verdad decir lo que he dicho aquí.

ALFONSO TAGLE VICUÑA

VIGOROSO IMPULSO ESTATAL RECIBEN PROVINCIAS DE MALLECO Y ARAUCO

● Detenida visita a la zona realizó el Ministro de Agricultura.— ● Reuniones con agricultores.— ● Peticiones planteadas.— ● Riego y caminos, base de un plan en marcha.

Después de una jira de cuatro días por las provincias de Malleco, Arauco y Concepción, ayer reasumió sus funciones el Ministro de Agricultura, Manuel Casanueva.

En declaraciones formuladas a los periodistas, expresó que estaba muy bien impresionado de los trabajos que los servicios dependientes del Ministerio a su cargo y de otros como la CORFO y el Banco del Estado de Chile, desarrollan en esa área, confirmando su opinión de que ella puede llegar a ser, a breve plazo, una gran productora de hortalizas, frutas, cereales en general, etc.

Luego de inaugurar en Angol la Exposición Ganadera, Agrícola e Industrial anual, en compañía de las autoridades presididas por el Intendente, Carlos Jarpa B., y funcionarios de agricultura, visitaron la Escuela Agrícola de "El Vergel" y el fundo "Los Alpes", observando el buen estado de funcionamiento de dicho plantel y las importantes experiencias que se ejecutan en el arboretrum a cargo del mismo establecimiento y del Servicio Forestal del Ministerio. Elogió la labor de Samuel Dillmann Bullock, quien durante 50 años ha recogido material de gran valor agrícola, etnológico y antropológico.

Enseguida, y acompañado también por la Gobernadora del departamento de Collipulli, Irene Stagno Maccioni, visitó el viaducto del Malleco, aguas arriba del canal donde será construido un tranque para regar quince mil hectáreas más de terrenos en Angol, Los Sauces, Saboya y Lumaco. Asimismo, se impuso en el terreno de los estudios para las obras de regadío que beneficiarán a otras 62.000 hectáreas entre Victoria, Traiguén, Galvarino y Selva Oscura, obra que por su relativo bajo costo tiene la primera prioridad en el Plan respectivo y que significará un aumento anual en la producción del área a regar, del orden de los cinco millones doscientos mil escudos.

Dijo el Ministro Casanueva que Angol tiene grandes posibilidades de aumentar su producción en hortalizas, a fin de abastecer a la zona sur y perímetro de Concepción, para lo cual en los planes de desarrollo agrícola se consultan todas las medidas necesarias para prodigar créditos y asistencia técnica.

Recordó también que en la primera quincena de diciembre se efectuará en Angol el Primer Congreso de la Manzana Chilena, destinado a analizar todo lo relativo a la producción, sanidad, conservación, transporte y comercialización de esa fruta y al que se le atribuye especial importancia.

Finalmente, en Angol, el Ministro recibió a agricultores de Lonquimay y Ranquil, quienes le plantearon diversos problemas que les afectan en su calidad de colonos fiscales, disponiéndose las medidas del caso para atender sus peticiones.

HACIA ARAUCO.— El sábado, a las 6 de la mañana, el Ministro salió con destino a la provincia de Arauco, pasando por Los Sauces, Purén, Contulmo, Cañete, Lebu, y otras localidades. Durante el trayecto observó los trabajos de regadío que efectúa el Departamento de Conservación y Asistencia Técnica (DECAT), del Ministerio de Agricultura.

En Contulmo visitó la Escuela Agrícola y el Vivero Fiscal, imponiéndose del trabajo que desarrollan y sus principales necesidades. Al respecto, señaló que es posible coordinar un plan efectivo entre dicha escuela y el Ministerio, especialmente en cuanto a sanidad vegetal y forestación.

En la Municipalidad celebró una amplia reunión con las autoridades y más de 60 agricultores, para conocer sus inquietudes y anhelos. Se le planteó la necesidad de tener suficiente abastecimiento de abonos, venta de semillas, tratamientos sanitarios en base a la maquinaria de que se pueda disponer, etc., para todo lo cual el Ministerio dispondrá de los elementos posibles, y facilitar la prosecución de un amplio programa de desinfección. También se desarrollará un programa de fomento porcino, ya iniciado en esa localidad.

A las 16 horas del mismo sábado, el Ministro fue recibido en Cañete por el directorio y asamblea de la Sociedad Agrícola de esa localidad, presidida por Pedro Gastón Etchepare. Se le planteó la necesidad de obtener la ampliación del Departamento Agrícola del Banco del Estado en cuanto a su stock de fertilizantes para el cultivo de papas, productos de sanidad animal y vegetal, necesidades crediticias de la provincia de Arauco, transportes ferroviarios, y otros.

Al respecto, declaró el Ministro a los periodistas que ayer mismo había hecho presente al Banco del Estado los anhelos de esos agricultores.

EN LEBU.— A las siete de la mañana del domingo, el Ministro y comitiva continuaron a Lebu, donde fueron recibidos por el Intendente subrogante, Mayor de Carabineros, Luis Aedo Figueroa, y el presidente de la Sociedad Agrícola de la zona, Juan B. Lascorret. Luego hubo una reunión en el Grupo Escolar, solicitándole la intervención del Ministro para contar con semillas de papas y arvejas de mejor calidad; caminos en estado transitable todo el año, construcción de edificios públicos, etc. Enseguida, el Ministro visitó el puente sobre el río Lebu, ratificando la necesidad de su pronta habilitación, principalmente para el acarreo de madera. Todo esto el señor Casanueva lo dio a conocer, a su vez, a sus respectivos colegas de Gabinete en el día de ayer.

En Arauco, los visitantes fueron recibidos por los agricultores de esa localidad, encabezados por su presidente, Rigoberto Wilson. Estos le entregaron un memorándum con problemas como caminos, créditos de fomento agrícola, campaña de forrajeras y contención de dunas, mayor número de ingenieros agrónomos y mayor estímulo a la pesca y la industrialización de sus productos.

Visitó el Ministro las obras de desecación de la Vega de Los Patos que ejecuta la CORFO y el fundo El Mirador, de Carlos Maurier, donde se efectúan los trabajos de empastadas de especial importancia. También visitó la Cooperativa Agrícola y Lechera de Arauco, donde celebró una reunión con los asociados, y luego conoció el terreno donde será instalada la planta industrial lizadora.

EN CONCEPCION.— A las 21 horas del domingo, el Ministro continuó viaje a Concepción, donde a las siete de la mañana del lunes visitó el Matadero Municipal, para conocer su actual estado de funcionamiento, observando la urgente necesidad de adoptar las medidas del caso para que se mejoren sus instalaciones y estudiar su reemplazo.

Asimismo, visitó la planta lechera de la Cooperativa penquista, cuyo directorio tiene pendiente peticiones de crédito para su ampliación y para lo cual se necesita el apoyo estatal.

A las 10.30 horas sostuvo una reunión con el Rector de la Universidad de Concepción, David Stitchkin, y el Director de la Escuela de Agronomía, Tomás Lermanda. Se trataron los trabajos coordinados que el Ministerio de Agricultura y ese plantel de enseñanza superior mantienen en Chillán en materia de investigación, orientación y capacitación agrícola.

DECLARACIONES.— El Ministro Casanueva dijo estar muy complacido de esta jira, que le permitió, luego de conversar con los agricultores y autoridades de la zona y de haber observado los trabajos que se ejecutan, confirmar las vastas posibilidades de la región, principalmente la provincia de Arauco. Finalmente, expresó que conociendo los problemas que le fueron planteados y adoptadas las medidas para solucionarlos, toda esa extensa zona se sumará al esfuerzo y tesón nacional que permita llegar a la meta anhelada por el Gobierno, cual es el autoabastecimiento de las necesidades del país.

Asume Intendente subrogante

El Intendente Alcalde hizo entrega en la mañana de ayer de sus dos cargos, con motivo de dirigirse mañana a Colombia, invitado por el Gobierno de Bogotá a la celebración del 25.o aniversario de la Misión Militar chilena destacada en ese país, y de la cual fuera comandante. En el grabado, hace uso de la palabra en la Intendencia, ante el general Carlos Pollarolo, Comandante en Jefe de la Guarnición que lo subrogará en esas funciones. Dos horas antes había hecho entrega de la Alcaldía al abogado jefe municipal, Mauricio Flisfisch.

Hace 36 años se instaló en la capital primer aviso luminoso

Semana de la Publicidad recuerda historia de la propaganda

Con charlas en la Sociedad de Fomento Fabril a cargo del Gerente de Grant Advertising, Pedro Baumlis, y del presidente de la Compañía Chilena de Electricidad y vicepresidente de S. F. F., Arturo Aldunate Phillips, continuó la "Semana de la Publicidad" organizada por la Asociación de Agencias de Publicidad.

El señor Baumlis indicó que la función de propaganda es "intepretar las cualidades de satisfacción de deseos de un producto o servicio en término de necesidades y deseos humanos". Agregó que ella es una de las grandes fuerzas persuasivas no sólo como educadora de hombres y mujeres hacia un más alto standard de vida sino también como proveedora de la industria con su necesario volumen de ventas estableciendo la demanda suficiente que permita fabricar y vender los productos con beneficio.

Por su parte, el señor Aldunate se refirió al papel de la publicidad en la venta de productos y recordó anécdotas sobre la propaganda en Chile. Indicó que en 1924, se instaló en la capital el primer letrero luminoso, iniciativa seguida con interés por el comercio.

En la sede del Instituto Chileno de Administración de Empresas (ICARE) se realizó una nueva jornada de la Semana de la Publicidad con charlas de Renato García y Lucio Luzzato.

A la Hora del CIERRE

Un violento incendio, cuyo origen sería un corto circuito, destruyó totalmente, minutos después de medianoche, la Fábrica de Puertas y Ventanas ubicada en Edison N.o 3825, al llegar a Lourdes.

Ocho compañías de bomberos concurrieron al sitio del siniestro.. Se ignora el monto de los seguros comprometidos, y los daños, pero se consideran cuantiosos, debido a la gran existencia de madera que había en el establecimiento, y la maquinaria, todo lo cual fue reducido a escombros. Al cierre de esta edición, trabajaban aún las compañías, en la extinción del fuego.

Caminos de acceso a Farellones visita Ministro de OO. PP.

El Ministro de Obras Públicas, Ernesto Pinto Lagarrigue, viaja hoy a Farellones invitado por la Municipaldiad de Las Condes, la Federación de Sky y Andinismo de Chile y la Junta de Vecinos de la localidad. Inspeccionará en el terreno cuáles son las vías de acceso a ese centro turístico que necesitan reparaciones.

El Ministro partirá a mediodía en helicóptero de la Fuerza Aérea desde el Club de Golf y sobrevolará los caminos y andariveles de la zona cordillerana. Se le ofrecerá un almuerzo en Farellones con asistencia de las autoridades locales.

El Papa agradeció felicitaciones a Monseñor E. Tagle

El Secretario del Papa, Cardenal Tardini, envió el siguiente cablegrama al Administrador Apostólico de Santiago, Monseñor Emilio Tagle, agradeciendo las felicitaciones a Su Santidad con motivo de haber cumplido el 24, 79 años de edad:

"Augusto Pontífice vivamente complacido devota felicitación envía de corazón a Vuecencia, Clero, Fieles. Bendición Apostólica. Cardenal Tardini".

MINISTROS RECONOCEN EFICIENCIA DE CAJA DE EE. PP. EN EL SUR

El Vicepresidente de la Caja de Empleados Particulares, Luis Undurraga Correa, recibió en su reciente visita al sur del país las impresiones recogidas por el Ministro de Obras Públicas, Ernesto Pinto Lagarrigue, y de Economía, Julio Philippi, quienes le señalaron la eficiencia y oportunidad de la institución a su cargo, para dar cumplimiento a las instrucciones del Supremo Gobierno, para concurrir con sus recursos económicos y técnicos en ayuda de sus imponentes damnificados.

También destacaron estos Secretarios de Estado la diligencia con que se expidió el personal que presta servicios en la zona afectada, el que, bajo la inmediata dirección del gerente general, Marcelo Urrutia Gazmuri, colocó las oficinas de la zona en situación de atender a los imponentes, dos días después de ocurridos los sismos.

El gerente general hizo despachar ayer una circular a las agencias del sur, en que pone en conocimiento del personal el juicio emitido por los Ministros Pinto y Philippi, lo cual ha sido destacado por la prensa de esa región, especialmente por el "Correo de Valdivia".

EN LA MONEDA.-

US$ 50.000 entrega hoy "Operación Maipú"

● El Embajador de Argentina hará llegar este nuevo aporte de su país para los damnificados del sur

El Embajador de Argentina, Enrique Nores Martínez, hará entrega hoy al Ministro del Interior y de Salud Pública, Dr. Sótero del Río, de un cheque por cincuenta mil dólares, correspondiente a un nuevo aporte de la "Operación Maipú", iniciada en el país vecino en favor de la damnificados del sur.

El Embajador Nores visitará al Ministro Del Río a las 10.30 horas con este objeto, constituyendo éste uno de sus últimos actos como representante de Argentina en nuestro país, ya que el lunes próximo viajará a Córdoba, retirándose de las actividades diplomáticas. Se tiene entendido que el Embajador Nores pasará a dirigir el importante diario cordobés "Los Principios", de propiedad de su familia.

Dos parlamentarios de USA llegan hoy de visita a Chile

Hoy llegarán a Santiago los parlamentarios norteamericanos Armstead Salden y Dante Fascell, integrantes del Comité de Relaciones Exteriores de la Cámara de Representantes. Los personeros estadounidenses serán recibidos en audiencia por el Canciller, con quien expresaron deseos de entrevistarse en cumplimiento de su jira latinoamericana de observación.

Entregado informe sobre situación en mina "El Salvador"

Regresó del mineral El Salvador el abogado del Ministerio del Interior, Horacio Brandi, quien presentó un completo informe sobre la situación social y económica de los habitantes de la zona. El informe del abogado Brandi, contiene aspectos relacionados con venta de alcoholes, situación de los comerciantes particulares y la nómina de los edificios públicos tales como la Cárcel, la Gobernación de Chañaral, el Hospital, la sede de Correos y Telégrafos y otros, que precisan de reparaciones.

En cuanto al informe sobre la muerte de dos obreros de El Salvador que perecieron luego de un incidente con una pareja de carabineros, se reveló que el sumario está en poder del Fiscal Militar Vicente Castillo y que el sumario administrativo está siendo instruido por el Capitán Comisario, Germán Sanhueza.

Autoridades suplentes de Santiago fueron recibidas por S. E.

Con el Presidente Alessandri se entrevistaron ayer el Intendente-Alcalde de Santiago, Ramón Alvarez Goldsack; el Comandante en Jefe de la Segunda División del Ejército, general Carlos Pollarolo Maggi, designado Intendente suplente, y el abogado jefe de la Municipalidad de Santiago, Mauricio Flisfich, quien se desempeñará como Alcalde subrogante durante la ausencia del titular.

El Intendente-Alcalde se dirigirá mañana por vía aérea a Colombia, donde ha sido invitado con ocasión de cumplirse el vigésimoquinto aniversario de la llegada de una misión militar chilena de la que Alvarez Goldsack formó parte con el grado de capitán.

Saludos oficiales en el Día de Yugoslavia

El Gobierno envió ayer una nota de congratulación a Faust Ljuba, Embajador de Yugoslavia en Chile, con ocasión de cumplirse el décimoquinto aniversario de esa República Federativa. Por otra parte, el Embajador de Chile en Belgrado presentó al Mariscal Tito los saludos del Presidente Alessandri y del Canciller Germán Vergara Donoso.

Misión marroquí de buena voluntad llega mañana a la capital

Mañana llegará a Santiago una misión marroquí de buena voluntad que recorre Latinoamérica en jira de conocimiento. La misión es portadora de un saludo del Rey de Marruecos, Mohamed V, para los personeros del Poder Ejecutivo chileno.

Problemas de Tarapacá se expusieron ayer a Subsecretario J. Silva

El diputado Bernardino Guerra, se entrevistó ayer con el Subsecretario del Interior, Jaime Silva, en compañía de una delegación de vecinos de Tarapacá, quienes expusieron problemas locales, especialmente los referentes a caminos y al regadío del Valle de Azapa.

Las peticiones de la delegación serán transcritas a las autoridades correspondientes para su solución.

ARMADA DE CHILE
Dirección del Litoral y de Marina Mercante

PROPUESTA PUBLICA Nº 158

Llámase la atención del comercio en general para presentarse a Propuesta Pública por lo siguiente:

2 (dos) Transmisores de ondas medias (250 Kc.—550 Kc.), emisión A1, A3 y F1, de 1.000 watts en antena (A1).
2 (dos) Receptores de "Auto-Alarma", para 500 Kc.
4 (cuatro) Equipos tele-impresores "Olivetti".
1 (una) Instalación de CABLE múltiple de control (15 pares) para enlazar la Radio P. Ancha con la Dirección del Litoral (aprox. 3,5 kilómetros).

Bases y especificaciones pueden solicitarse al Departamento de Abastecimiento de la Dirección del Litoral (Av. Errázuriz 537, 2.o Piso, Valparaíso).

Fecha de apertura: El jueves 5 de enero de 1961, a las 16 horas.

Director del Litoral y de M. M. N.

FIERRO S. SACK
SAN PABLO 1179 - MORANDE 817
V. MACKENNA 1648

Un REFRIGERADOR no es un lujo...
es una NECESIDAD

20 MESES PLAZO
LOS ALIMENTOS SE DESCOMPONEN RAPIDAMENTE EN VERANO...
La leche solamente en 12 horas
La carne en 10 horas
El pescado y mariscos en 8 horas
...LA UNICA SOLUCION ES UN REFRIGERADOR

REFRIGERADORES
SIAM 7 piés (Sin Pié) Mensual Eº 27,00
SIAM 9 piés (Sin Pié) Mensual Eº 30,00
HUMBOLDT 7 piés Mensual Eº 27,00
HUMBOLDT 9 piés Mensual Eº 40,50

LAVADORAS
HOOVER - chica Mensual Eº 7,60
HOOVER - grande Mensual Eº 11,40
HOOVER MATIC - Mensual Eº 21,70
BENDIX SINDERELLA Mensual Eº 16,90
BENDIX AUTOMATICA Mensual Eº 25,30
MIELE - Mensual Eº 14,70

ENCERADORAS
SINDELEN Trimatic Mensual Eº 6,60
SINDELEN Economatic Mensual Eº 5,50
FAMELA Mensual Eº 6,00
ASPIRADORA FAMELA Mensual Eº 4,80

JUGUERAS
SINDELITA La Reina Mensual Eº 4,55
FAMELA MOLINETTE Mensual Eº 5,00
FAMELA Royal Mensual Eº 3,70

MAQUINAS DE AFEITAR
BRAUN Mensual Eº 4,40
ETASCO Mensual Eº 4,50
DUAL Mensual Eº 6,40
PHILLIPS SHAVE "JET" Mensual Eº 3,00
REMINGTON Mensual Eº 5,00
SCHICK Mensual Eº 3,40
SENATOR (a pilas) Mensual Eº 18,00

CUCHILLERIA
FANAP 120 piezas Mensual Eº 10,00
FANAP 132 Piezas Mensual Eº 11,25
CARL MARTENS 84 piezas Men. Eº 10,00
CARL MARTENS 120 Mensual Eº 13,00

MUEBLES DE JARDIN
Juego de 5 piezas CIC Mensual Eº 7,00
Juego de aluminio de 5 piezas Mensual Eº 9,00
QUITASOL — SILLA — SILLON
MESA PLEGABLE — MESITA INDIVIDUAL
HAMACA

RADIO CITY
ESTADO 64 y 90
DOS LOCALES PARA SERVIR A UD.

MUCHAS OTRAS OFERTAS COMO ESTAS
TOCADISCOS AUTOMATICOS TODAS LAS MARCAS
así vende RADIO CITY

Informaciones Comerciales

Proporcionadas por Swett & Eyzaguirre, Corredores de la Bolsa

MERCADO BURSATIL

Santiago, 29 de noviembre de 1960.

El mercado bursátil en el día de ayer se desarrolló totalmente falto de interés, habiéndose transado uno de los volúmenes más bajos de acciones de los últimos tiempos.

El oro físico, prácticamente sin movimiento, mantuvo su cotización de E° 23,80.

Los bonos hipotecarios no tuvieron variación, transándose en partidas de alguna importancia.

El volumen operado fue de 290.286 acciones y E° 12.390 nominales en bonos. El cierre acusó 15 alzas contra 11 bajas, tendencia sostenida.

PRECIOS AL CIERRE

Cierre oficial de la Bolsa de Comercio a las 13 horas.

BONOS NOM. E°
D. Interna 7-1, 84 c
Garantía 7-1, 84 c
Pavimont. 7-1, 84 c
Mun. Stgo. 8-1, 55 n
Caja 6-3/4, 60 t
Hip. Ch. 6-1, 47 n
Hip. Ch. 10-6, 75 c
Bco. Est. 10-6, 75 c

BANCARIAS
Central, 3.300 n
Concepción, 18 t
Continental, 7 c
Crédito, 29 n
Chile, 332 t
Edwards, 81 n
Español, 32 t
Hipotecario, 95 v
Israelita, 34 c
Italiano, 31 t
Nac. del Trabajo, 7 1/2 t
Osorno, 131 t
Panamericano, 7 1/2 n
S. Americano, 37 v
Talca, 28 3/4 t

MINERAS
Andacollo, 3 3/4 t
Aucanquilcha, 8 1/2 n
Cerro Grande, 72 c
Disputada, 35 t
Lota, 8 c
Mercedita, 2 1/8 n
Oruro, 185 n
Punta de Lobos, 5 n
Schwager, 38 c
Tamaya, 15 3/4 v
Totoral, 30 n

AGRICOLAS Y GANADERAS
Ayson, 360 n
Carampangue, 3 n
Cisnes, 130 t
Colcura, 16 1/2 t
Copihue, 5 1/2 t
Gente Grande, 120 n
Laz Blanca, 175 n
Rupanco, 66 n
Sofruco, 13 1/2 n
Tierra del F., 59 t
Viña C. y Toro, 18 c
Viña La Rosa, 18 t

SALITRERAS
Anglo Lautaro C., 44 c
Iquique Port., 5 3/4 t

TEXTILES
Caupolicán, 3 5/8 n
Chiteco, 5 n
FIAP, 5 t
Lino, 35 n
Paños Bellavista, 5 n
Paños Concepción, 3 n
Paños de Tomé, 13 c
Rayonhil, 6 n
SEDAMAR, 3 n
SEDYLAN, 1 7/8 n
Tejidos El Salto, 3 3/4 n
Textil Progreso, 2 1/4 n
Textil Viña, 3 1/8 n
Vestex, 19 n
Yarur, 53 v

INDUSTRIALES Y VARIAS
Agencias Graham, 6 5/8 c
Arrocera EGA, 11 t
Arrocera Miraflores, 3 7/8 n
BIMA, 3 3/8 t
Carozzi, 14 n
Cancha, 100 c
Cemento Melón, 97 c
Cervecerías, 67 v
Club de Golf, 22.300 n
Club Hípico, 132.000 n
Club de Polo, 3.300 t
Cola, 17 3/4 n
Colorantes, 8 n
Cía. Industrial, 7 1/8 t
COPEC, 32 1/2 c
Cristalerías, 8 1/2 n
CHILECTRA, 40 n
Chipredal, 5 1/2 n
Elecir. Industrial, 21 1/2 t
Embotelladora Andina, 55 t
Export. de Maderas, 100 c
Farmo Química, 4 3/4 n
Fer. U. S. Vicente, 4 n
Fertilizantes, 31 1/2 n

Fósforos, 18 1/2 t
Gas de Stgo., 18 v
Gas de Valpso., 10 1/2 n
Industr. Bellavista, 13 n
Industrias Varias, 4 5/8 n
Inmob. Huelén, 300 n
Inmob. Huelén, 300 n
INSA, 63 t
Interamericana, 3 n
Interoceánica, 46 t
La Rural, 12 1/4 t
Loza de Penco, 3 1/2 v
Lucchetti, 5 c
Marinetti, 11 c
Mol. El Globo, 8 n
Muelles P. Vergara, 2 3/4 n
Naviera Arauco, 8 n
Papeles y Cartones, 61 c
Perlina, 5 n
Pizarreño, 59 t
Polpaico, 45 t
Refractarios L., 3 1/8 v
Refinería de Viña, 57 t
Renta Urbana, 21 1/2 n
Saavedra Benard, 18 c
Sanitas, 8 t
SOGECO, 5 v
Sonavela, 4 1/4 n
Tabacos, 22 1/2 n
Tattersall, 14 1/4 c
Teléfonos, 13 1/2 t
Termas de Panim., 8 n
Universo, 14 n
Vapores, 64 t
Vidrios Planos, 24 n
Volcán, 10 n

METALURGICAS
CAP, 40 t
CIC, 8 1/2 t
Cobre Cerrillos, 4 t
Electro. Metalurg., 28 1/2 c
Envases, 1 n
FENSA, 1 7/8 n
Indac, 8 v
Indesa, 1 1/4 v
Madeco, 17 3/4 v
Mademsa, 11 3/4 c
Mecánica Ind., 6 1/2 t
Socometal, 7 n

SEGUROS
Ch. Cons. Grles., 24 n
Marítima, 21 n

1959	TRANSACCIONES 1960	NOVBRE. 29
	12.390	BONOS NOM. E°
	283.082	ACCS. B.S.
	7.204	ACCS. R.S.
	290.286	TOTAL ACCS.

£ por tonelada — Precio del cobre en Londres — Toneladas largas

PRIMERA RUEDA		SEGUNDA RUEDA
£ 231.0.0 Comp.	DISPONIBLE	£ 230.5.0 Comp.
" 231.5.0 Vend.		" 230.15.0 Vend.
" 1.0.0 ALZA		" 0.15.0 BAJA
" 228.5.0 Comp.	FLUCTUACION	" 237.10.0 Comp.
" 228.10.0 Vend.	A 90 DIAS	" 237.15.0 Vend.
" 0.15.0 ALZA	FLUCTUACION	" 0.15.0 BAJA
FIRME	TENDENCIA	APENAS SOSTENIDA
1.000 TON. LARGAS	VENTAS	2.100 TON. LARGAS

COTIZACIONES DE ACCIONES

Operaciones del 29 de noviembre de 1960, de 10.30 a 11.45 horas.

780 Caja 6 3/4, 60
2.760 Bco. del Estado, 10-6, 75
2.232 Bco. Concepción, 18
235 Bco. Chile, 351
1.746 Bco. Chile, 352
30 Banco Chile, 332 Od.
6 Banco Chile, 332
246 Banco Chile, 351
1.100 Banco Español, 31
300 Banco Hipotecario, 95
300 Banco Nac. del Trabajo, 7 1/2
334 Banco Osorno, 132
334 Bco. Osorno, 132
466 Banco Osorno, 131
824 Banco Osorno, 131 Od.
2.200 Banco Sud Am., 37
300 Banco Sud Am., 37 Od.
300 Banco Sud Am., 37 Od.
300 Bco. Sud Am., 37
600 Bco. Sud Am., 37 Od.
45 Banco Sud Am., 37
88 Banco Sud Am., 37 Od.
2.000 Andacollo, 3 3/4
5.000 Disputada, 35
12.500 Tamaya, 15 1/2
1.170 Cisnes, 130
100 T. del Fuego, 59
3.397 Viña C. y Toro, 18
1.944 Viña C. y Toro, 18 Od.
5.000 Viña La Rosa, 18
2.300 Iquique Port., 5 3/4
200 Iquique, 5 1/2
200 Caupolicán, 3 1/2
3.000 [illegible], 5
2.300 P. Tomé, 12
500 Arrocera Ega., 11
1.000 Bima, 3 1/2
300 C. Melón, 96 1/2
400 C. Melón, 97
4.400 Cervecerías, 67
1 Club de Polo 3.300
4.697 Cía. Ind., 7
2.000 Cía. Ind., 7 1/8
383 Cía. Ind., 7
10.200 Cía. Ind., 7 1/8
3.300 Copec, 32
5.000 Copec, 32 Od.
2.200 Copec, 32 1/2
1.000 Copec, 32 1/4
300 Copec, 32
2.667 Elect. Ind., 22
2.967 Elect. Ind., 22
800 Emb. Andina, 55 Od.
12 Emb. Andina, 55 Od.
1.200 Interoceánica, 46
4.000 La Rural, 12 Od.
3.000 Loza de Penco, 3 1/2
3.154 Pap. y Cartones, 61
900 Pizarreño, 58
2.078 Polpaico, 45
2.000 Saavedra Benard, 18
5.000 Sanitas, 8
1.000 Tattersall, 14 1/2
5.000 Tattersall, 14 1/2
8.839 Tattersall, 14 1/4
3.000 Teléfonos, 13 1/2
7.600 Vapores, 64
100 CAP, 40
290 CIC, 8 1/2
1.492 Madeco, 17 1/2
208 Madeco, Od. 17 1/2
13.000 Madeco, 17
2.000 Madeco, Od. 17 1/2
2.000 Madeco, 17 Od.
3.056 Mademsa, 11 1/2

Operaciones del 29 de noviembre de 1960 de 12 a 13 horas

800 Caja 6 3/4, 60
1.250 Banco del Estado, 10-6, 75
1.000 Banco Continental, 7 Od.
7.000 Banco Continental, 7
25 Banco Chile, 351
1.220 Banco Chile, 352
5.372 Banco Español, 32
2.548 Banco Italiano, 31
430 Banco Sud Am., 37
668 Banco Talca, 28 1/2
600 Banco Talca, 28 3/4
450 Banco Talca, 28 1/2
450 Banco Talca, 28 3/4
600 Banco Talca, 28 3/4
9.575 Lota, 8
2.500 Tamaya, 15 3/4
500 Tamaya, 16
300 Tamaya, 15 3/4
500 Tamaya, 15 1/2
500 Tamaya, 15 3/4
300 Colcura, 16 1/2
2.000 Copihue, 5 1/2
2.500 T. del Fuego, 59
1.300 Lautaro, 44
8.497 P. Tomé, 13
2.200 Agencias Graham, 6 5/8
10.000 Bima, 3 3/8
735 C. Melón, 97
6.000 Cía. Ind., 7 1/8
8.658 Copec, 32 1/2
500 Elect. Ind., 21 1/2
1.000 Fósforos, 18 1/2
41 Gas de Stgo., 18 1/2
50 Gas de Stgo., 18
2.400 Insa, 63
2.700 Interoceánica, 46
10.586 Pap. y Cartones, 61
1.361 Pizarreño, 59 Od.
81 Polpaico, 45
4.006 Polpaico, 45 Od.
2.000 Ref. Viña, 57
1.360 Tattersall, 14 1/4
2.140 Vapores, 64
324 CIC, 8 1/2
6.000 Cobre Cerrillos, 4
400 Elect. Metal., 28 1/2
402 Madeco, 17 1/2
600 Madeco, 17 3/4
100 Mademsa, 12
1.000 Mademsa, 11 3/4
400 Mademsa, 11 1/2
103 Mademsa, lotes, 12
300 Mademsa, 11 1/2
2.000 Mademsa, 11 3/4
5.000 Mecánica Ind., 6 1/2

EMPRESA PERIODISTICA "LA NACION S. A."

Citación a Junta General Extraordinaria de Accionistas

De acuerdo con los Arts. 19, 32, 33 y 45 de los Estatutos Sociales, se cita a los señores accionistas a Junta General Extraordinaria, para el día 13 de diciembre de 1960, a las 17 horas, en calle Agustinas 1269, 3er. piso, para pronunciarse sobre la renuncia presentada por un Consejero de las acciones ordinarias y proceder a la designación del reemplazante, si la renuncia fuere aceptada.

FERNANDO CLARO SALAS
Presidente

SERAN LOS MEJORES DEL CONTINENTE:

CREDITOS POR US$ 70 MILLONES PARA MODERNIZAR LOS FF.CC.

ESTADOS UNIDOS, ITALIA Y JAPON SUMINISTRARAN LOS MATERIALES

Un gigantesco plan de modernización y construcción está efectuando la Empresa de los Ferrocarriles del Estado, con la cooperación de Estados Unidos, Italia y Japón, que han concedido créditos por más de 70 millones de dolares. Todo lo cual transformará a estos servicios en los más modernos y eficientes de Sudamérica.

El Subsecretario de Transportes, Raúl Salvestrini, informó que de los 38 millones de dólares que se han conseguido en el Eximbank para la modernización de los ferrocarriles, 18 millones, aproximadamente, se dedicarán a la compra de locomotoras Diesel, ocho millones de dólares al mejoramiento y modernización de la señalización y alrededor de 4 millones de dólares para la compra de maquinaria y elementos para la renovación de la vía férrea.

A su vez se ha obtenido un crédito de 15 millones y medio de dólares en la firma Mitsubishi de Japón, para la compra de rieles, con el fin de aplicar un plan de renovación de la enrieladura de los ferrocarriles por cinco años. La primera etapa es el cambio de rieles de Santiago a Chillán, en una longitud aproximada a los 300 kilómetros, con rieles pesados de 60 kilos por metro. Todos los rieles que se saquen serán sometidos a procedimiento especial de endurecimiento y se enviarán para enrielar la red norte, que tiene menos tráfico.

Esta nueva enrieladura permitirá un mejor rendimiento del material, más rapidez, todo lo cual se reflejará en una baja de los costos.

El otro gran crédito obtenido por la Empresa de los Ferrocarriles del Estado, fue colocado en Italia, en un consorcio especial, que se fundó con este objeto, en el cual participan las principales empresas metalúrgicas italianas, encabezadas por la firma Ansaldo. Este crédito es cercano a los 25 millones de dólares. La entidad que se formó para atender esta operación se llama GAI, (Gruppo Aziende Italiane).

El GAI, atiende exclusivamente las obras de electrificación del ferrocarril de Santiago a Chillán y la modernización del servicio de tracción entre Santiago y Valparaíso.

De esta operación están prontas a llegar 10 locomotoras eléctricas para el servicio al vecino puerto y tres automotores de salón, que correrán entre la capital y Valparaíso inaugurando un nuevo, moderno y rápido servicio. Paralelo con ello se está cambiando la enrieladura del sector comprendido entre Las Chilcas y Mapocho. Esta partida involucra un gasto de 4 millones 328 mil dólares.

Asimismo llegarán en el próximo año 24 locomotoras eléctricas para el tramo entre Santiago y Chillán, con una potencia de 3.600 caballos volt cada una, 5 automotores locales de 4 coches cada uno; 16 subestaciones eléctricas y una subestación móvil, por un valor total de 18. millones 538 mil dólares.

A medida que los trabajos avanzan, podrán correr los trenes eléctricos determinadas etapas. Primero correrán entre Alameda y Rancagua. Esto será a fines del próximo año. Luego habrá una segunda etapa de Alameda a Talca y finalmente una tercera en que los trenes llegarán a Chillán. Una vez logrado ese objetivo vendrá el segundo gran plan, que consistirá en electrificar los ferrocarriles hasta Temuco.

Paralelamente con esto ya se están fabricando en el país los postes, sostenes y cables de toda la red eléctrica, los postes ya están prácticamente terminados y en los próximos días se inicia su colocación.

Directiva de Fomento Fabril cumplimentó al Embajador de Argentina

Con motivo del regreso a Buenos Aires del Embajador de Argentina ante la Moneda, Enrique Nores Martínez, la directiva de la Sociedad de Fomento Fabril concurrió a presentarle sus saludos.

En cordial conversación se le agradeció la gestión realizada durante el desempeño de su alto cargo, que pudo hacer posible mayores contactos entre los hombres de empresa chilenos y argentinos.

El Sr. Nores Martine, junto con agradecer la visita de los representantes de la industria nacional, les manifestó que mantendría sus contactos con la SFF, con el fin de que el intercambio de ideas entre los productores de ambos paises sea más estrecho.

Eo 3.800.000 costaría la bonificación a jubilados

En ningún caso se beneficiarían con ella los que tienen rentas reajustables

El Director del Presupuesto del Ministerio de Hacienda, informó ayer que la bonificación de 50 escudos que se estudia otorgar a los jubilados y montepiados, ocasionará un mayor gasto de 3.800.000 escudos.

Expresó que en ningún caso se otorgaría ese beneficio a los funcionarios que gozan de pensiones reajustables.

A ritmo acelerado se ejecutan obras portuarias en el Sur

Los trabajos de defensa y la construcción de muelles y embarcaderos en Puerto Montt y Aisén continúan con gran celeridad, informó ayer el Director de Obras Portuarias del Ministerio de Obras Públicas, Carlos Stehr, a su llegada de las ciudades mencionadas.

En Aisén el muelle N.o 2 de Chacabuco servirá para el embarque de ganado y minerales, y el embarcadero del Río Aisén para el descargue de leñas y maderas.

Asimismo, declaró Carlos Stehr que a principios de enero se iniciará la construcción del puerto Las Mulatas, en Valdivia, lo que permitirá atender en forma eficiente el movimiento marítimo de esa ciudad. "Desde muchos años existía una constante preocupación por la navegabilidad del río, que se ha reflejado en continuos estudios en el terreno y en laboratorios experimentales, como en la construcción de obras de encauzamiento del río", agregó el Director Stehr.

Estos trabajos tienen un plazo de seis meses.—

Labor de su estación Experimental en Paine dará a conocer la SNA

Ministros de Estado, parlamentarios, técnicos y agricultores han sido invitados a conocer hoy, a las 16 horas, la labor de la Estación Experimental que la Sociedad Nacional de Agricultura tiene en Paine.

La ocasión servirá también, para inaugurar las casas construidas para los inquilinos, dotadas de amplias comodidades.

Los visitantes serán recibidos por el presidente de dicho Centro Experimental Domingo Godoy Matte, Consejero de la SNA quien les llevará en un recorrido por el fundo para dar a conocer los trabajos que se realizan en cuanto a genética de semilla y multiplicación de gramíneas.

Han sido especialmente invitados a esta visita los Ministros de Agricultura, Economía, Reconstrucción y Fomento, de Tierras y Colonización y del Trabajo, representantes de organismos internacionales, y otros.

Estudio sobre propiedad de la tierra, editarán

Un estudio sobre la subdivisión de la propiedad agrícola en la zona central del país, basado en datos obtenidos en 230 pequeñas propiedades de la región de Rapel, será editado por el Instituto de Economía de la Universidad de Chile.

Los efectos económicos del minifundio, orígenes de la subdivisión de la tierra, fragmentación agraria, legislación e instituciones relacionadas con la estructura de la propiedad agrícola y medidas adoptadas en otros paises en relación con la subdivisión y fragmentación de los predios cultivables, se analizan detalladamente en este estudio.

Las investigaciones del Instituto de Economía serán complementadas con la publicación de otros informes sobre el actual sistema de tenencia de la tierra en el país.

"La Rural", S. A. de Ferias

TRANSACCIONES EFECTUADAS EL 29 DE NOVIEMBRE

NOVILLOS:

N.o Anim.	Total kilos	Precio kilos	Procedencias	
5	3.510	0,374	Angol — R. V.	S. D
5	3.444	0,364	Chufquén — A. A. P.	"
8	5.010	0,363	La Reina — C. E. P.	"
5	3.368	0,363	Angol — R. V.	
5	3.278	0,362	Chufquén — A. A. P.	"
4	2.508	0,362	Sto. Dgo. — A. T. F.	"
1	858	0,360	Angol — R. V.	
5	2.822	0,360	Los Andes — H. B. P.	Dest.
5	3.194	0,357	Los Andes — H. B. P.	
1	470	0,356	Los Andes — S. R.	
6	3.676	0,356	Pte. Alto — C. A. A.	S. D.
2	1.208	0,354	Angol — R. V.	"
5	3.150	0,353	Angol — R. V.	"
5	3.128	0,353	Los Andes — R. F.	"
5	2.974	0,353	San Bdo. — C. T. L.	"
5	3.508	0,351	Sto. Dgo. — A. T. F.	"
1	714	0,351	Lo Arcaya — V. I.	"
6	3.648	0,350	Pte. Alto — C. A. A.	"
5	3.130	0,350	Los Andes — H. B. P.	Dest.
5	2.866	0,349	San Bdo. — C. T. L.	S. D.
5	2.830	0,348	Los Andes — H. B. P.	Dest.
5	3.052	0,348	Los Andes — R. F.	S. D
5	2.972	0,347	San Bdo. — C. T. L.	"
5	3.334	0,347	Los Andes — R. F.	"
7	4.532	0,345	Lo Arcaya — V. I.	"
4	2.360	0,345	San Bdo. — C. T. L.	"
1	520	0,345	San Bdo. — C. T. L.	"
6	3.518	0,344	S. Vte. T. T. — S. A. M.	"
3	3.168	0,343	Buin — M. H.	"
2	1.116	0,343	Las Condes — M. A.	"
8	4.940	0,342	Curacaví — R. B.	"
4	2.296	0,344	Los Andes — R. F.	"
8	4.540	0,341	Sto. Dgo. — A. R. M.	"
5	2.664	0,341	La Reina — L. G. G.	"
5	2.660	0,339	Maipú — C. T. V.	
8	4.470	0,338	Teno — E. R. R.	
6	3.222	0,338	C. de Tango — M. L. E.	"
5	2.822	0,338	La Reina — L. G. G.	"
5	2.906	0,337	San Pedro — J. R.	
6	2.976	0,335	Colina — J. M. R.	
5	2.558	0,334	Polonia — T. L. V.	"
5	2.332	0,333	La Reina — L. G. G.	"
5	2.552	0,333	Polonia — T. L. V.	
2	1.390	0,332	Rancagua — F. R. R.	"
6	2.902	0,329	Los Andes — S. R.	Dest.
7	3.300	0,327	Colina — J. M. R.	S. D.
6	3.302	0,326	Mariquina — O. A.	
5	2.346	0,322	Maipú — D. T. V.	
5	2.326	0,318	La Reina — L. G. G.	"
5	2.260	0,317	Colina — E. R. T.	
6	2.882	0,315	Los Andes — S. R.	Dest.
5	2.576	0,313	Las Condes — B. L. V.	S. D.
5	2.432	0,313	Colina — E. R. T.	"
8	3.538	0,312	Mariquina — O. A.	
7	3.642	0,309	Mariquina — O. A.	
5	2.550	0,309	Las Condes — B. L. V.	"
1	402	0,303	Mallarauco — M. J.	"
1	358	0,295	Paine — E. I. G.	
4	2.278	0,295	Mallarauco — J. P.	"
5	2.970	0,285	Las Condes — J. L. V.	"
5	1.266	0,283	M. M.	
3	1.108	0,281	Los Andes — S. R.	Dest.
7	3.500	0,279	S. C.	S. D
3	960	0,274	Melipilla — E. R.	
4	880	0,253	Mallarauco — M. J.	"
5	2.180	0,253	Melipilla — D. O.	"
4	1.060	0,246	San Bdo. — E. I. G.	"
5	1.536	0,242	Mallarauco — E. R.	"
2	716	0,236	Sto. Dgo. — P. C. L.	"
2	662	0,236	E. R.	
3	1.082	0,232	Curacaví — R. B.	"
1	390	0,226		
1	380	0,268	T. L.	"
5	2.420	0,267	Casablanca — F. V. H.	"
1	440	0,267	Pitrufquén — S. A. M.	"
4	1.676	0,264	Colina — M. O. M.	"
6	2.960	0,263	Polpaico — A. B. R.	"
5	2.300	0,263	Lampa — M. S. A.	"
3	1.324	0,263	San Bdo. — G. W.	"
3	708	0,263	Melipilla — R. C.	"
5	2.278	0,261	Pitrufquén — S. A. M.	"
1	520	0,260	Maipú — L. A. S.	"
2	978	0,259	Melipilla — J. P. M.	"
3	1.902	0,258	Casabl. — O. F. V. H.	"
3	1.266	9,254	Paine — F. R.	"
1	416	0,255	Pitrufquén — S. A. M.	"
5	2.000	0,254	San edro — J. R.	"
3	1.300	0,254	Peñaflor — L. S.	"
3	1.148	0,253	Maipú — J. R.	"
5	2.242	0,253	Colina — I. D.	"
4	2.010	0,253	El Monte — J. A. G.	"
4	1.748	0,253	Lampa — M. S. A.	"
3	1.166	0,253	Casablanca — C. R.	"
1	400	0,252	La Reina — J. B.	"
3	1.002	0,252	Casablanca — M. O.	"
5	966	0,251	Paine — D. O.	"
2	1.050	0,251	San Vte. — S. A. M.	"
2	730	0,251	Las Condes — B. L. V.	"
4	2.112	0,247	San Fdo. — E. R.	"
2	754	0,244	Melipilla — R. C.	"
2	744	0,243	Sto. Dgo. — P. C.	"
2	548	0,240	Paine — E. I.	"
5	1.210	0,237	Maipú — C/ E.	"
4	1.870	0,237	Buin — C. H.	"
3	1.150	0,237	E. P.	"
4	1.642	0,236	Batuco — F. U.	"
3	1.684	0,234	Batuco — F. U.	"
3	1.370	0,234	Lampa — A. P.	"
4	1.608	0,233	Lampa — A. F.	"
2	662	0,232	J. L.	"
1	346	0,232	E. H.	"
1	466	0,230	Casablanca — C. B.	"
1	320	0,230	Casablanca — C. B.	"
3	1.004	0,227	Maipú — C. E.	"
2	900	0,227	Teno — E. R.	"
1	370	0,222	Los Angeles — J. J.	"
1	446	0,222	Lampa — E. R.	"
3	2.548	0,220	Colina — M. O.	"
3	1.190	0,220	Casablanca — C. E.	"
1	380	0,220	Teno — E. R.	"
3	1.246	0,220	Casablanca C. B.	"
2	630	0,212	Renca — D. O.	"
1	432	0,212	J. M. C.	"
1	420	0,211	San Bdo. — G. W.	"
1	488	0,209	Colina — A. R.	"
3	1.352	0,208	Peñaflor — L. S.	"
3	1.124	0,207	Maipú — S. U.	"
2	844	0,202	J. E.	"
2	838	0,198	Paine — E. I.	"
4	1.410	0,194	Melipilla — E. I.	"
6	1.930	0,182	Mallarauco — E. R.	"
1	370	0,162	Chépica — S. M.	"
3	668	0,152	Melipilla — S. L.	"
2	640	152	Talca — P. M.	"
2	700	0,139	Casablanca — M. V.	"
1	312	0,131	N. P. V.	"

VACAS:

N.o Anim.	Total kilos	Precio kilos	Procedencias	
1	510	0,317	Pitrufquén — S. A. M.	S. D.
1	318	0,315	Los Angeles — J. J.	"
1	444	0,304	Teno — E. R.	"
5	2.064	0,298	Pitrufquén — S. A. M.	"
1	428	0,295	Lampa — R. J.	"
3	1.190	0,291	San Vte. — S. A. M.	"
1	394	0,290	Lampa — R. J.	"
5	2.408	0,287	Pitrufquén — S. A. M.	"
5	2.226	0,283	Pitrufquén — S. A. M.	"
4	1.846	0,275	Colina — M. O.	"
2	640	0,274	Talagante T. L.	"
1	520	0,273	Colina — A. R.	"
5	2.152	0,272	Hospital — P. R.	"
6	2.600	0,272	Las Condes — B. L. V.	"
2	1.100	0,273	Lampa — E. Q.	"
1	416	0,271	Barrancas — A. K.	"
2	640	0,270	Florida — L. L.	"

BUEYES:

N.o Anim.	Total kilos	Precio kilos	Procedencias	
1	610	0,343	Pitrufquén — S. A. M.	"
2	1.336	0,337	Teno — E. R.	"
2	1.798	0,331	Chufquén — A. A. P.	"
1	808	0,321	Chufquén — A. A. P.	"
1	1.010	0,320	Chufquén — A. A. P.	"
3	1.764	0,317	Chufquén — A. A. P.	"
2	1.632	0,314	Chufquén — A. A. P.	"
1	818	0,308	Teno — E. R.	"
2	1.240	0,303	Sto. Dgo. — P. C.	"
3	2.222	0,299	Pitrufquén — S. A. M.	"
3	1.964	0,294	Pitrufquén — S. A. M.	"
3	1.268	0,293	C. de Tango — M. L. E.	"
2	2.138	0,292	Pte. Alto — C. A. A.	"
2	1.344	0,292	Las Condes — B. L. V.	"
3	2.320	0,287	Pitrufquén — S. A. M.	"
3	1.388	0,287	Pitrufquén — S. A. M.	"
1	574	0,283	Paine — F. C.	"
3	2.060	0,264	Pitrufquén — S. A. M.	"
1	712	0,234	Teno — E. R.	"
1	646	0,192	Quinta — . R.	"
1	566	0,183	Sto. Dgo. — P. CH.	"
1	592	0,186	Casablanca — F. V. H.	"
1	610	0,172	Maipú — S. U.	"
1	760	0,160	Quinta — S. M.	"

FERIA "SANTA ROSA"

Sección Lanares.— Transacciones del martes 29 de noviembre

OVEJUNOS

45 corderos a E° 11.40 Marchigüe — E. C.
90 corderos a E° 11.20 La Ligua — F. Y.
45 corderos a E° 11.00 Marchigüe — F. C.
50 corderos a E° 10.80 San Javier — A. A.
13 corderos a E° 10.60 Peralillo — H. S.
23 corderos a E° 10.30 Marchigüe — R. C.
40 corderos a E° 10.20 Corneche — S. A. P.
120 corderos a E° 10.10 Mallermo — J. P.
120 corderos a E° 9.90 Mallermo — J. P.
90 corderos a E° 9.70 San Javier — P. N.
40 corderos a E° 9.60 Leyda — W. H.
58 corderos a E° 9.30 Lolol — B. A.
78 corderos a E° 9.50 La Manga — S. A. P.
30 corderos a E° 9.40 La Manga — S. A. P.
40 corderos a E° 9.30 Lolol — S. A.
30 corderos a E° 9.30 San Javier — A. A.
99 corderos a E° 9.20 Marchigüe — S. T. C.
100 corderos a E° 9.10 Lio Lleo — P. L. C.
51 corderos a E° 9.10 Leyda W. H.
100 corderos a E° 9.000 Sta. Cruz — C. D. M.
35 corderos a E° 9.00 Ovalle — S. A. L. C.
32 corderos a E° 8.90 Paine — G. L.
35 corderos a E° 9.00 Ovalle — S. A. L.
52 corderos a E° 8.90 Paine — G. L.
70 corderos a E° Marchigüe — C. G.
35 corderos a E° 8.70 Alcones — S. E. S. P.
120 corderos a E° 8.60 La Ligua — H. C.
53 corderos a E° 8.50 Las Mercedes — R. B.
104 corderos a E° 8.50 La Estrella — L. V.
50 corderos a E° 8.40 Sagr. Familia - S. M. P.
99 corderos a E° 8.30 Lio Lleo — R. E.
35 corderos a E° 8.20 Hualañé — E. S.
55 corderos a E° 8.10 Alcones — S. E. S. A.
35 corderos a E° 8.10 Paine — A. L.
120 corderos a E° 8.00 La Ligua — H. C.
11 corderos a E° 7.90 Los Vilos — E. M.
42 corderos a E° 7.70 Las Palmas San Esteban — A. P.
22 corderos a E° 7.30 San Javier — P. N.
30 corderos a E° 7.10 Sagrada Familia — S. M. P.
30 corderos a E° 7.10 Sagrada Familia — S. M. P.
52 corderos a E° 6.80 Las Palmas San Esteban — A. P.
65 corderos a E° 6.50 Melipilla — O. C.
65 corderos a E° 6.40 Melipilla — O. C.
65 corderos a E° 6.00 Los Vilos — E. M.
40 corderos a E° 6.00 Rengo — A. G.
83 corderos a E° 6.00 Los Vilos — E. M.
81 corderos a E° Los Vilos — E. M.
17 corderos a E° 5.20 Ovalle — S. A. L. C.
63 corderos a E° 4.30 Sagrada Familia — S. M. P.
92 corderos a E° 4.10 Sagrada Familia — S. M. P.

63 ovejas a E° 7.20 Lio Lleo — E. C.
75 ovejas a E° 6.90 María Pinto — V. B.
80 ovejas a E° 6.70 Huaquén — S. A. H.
94 ovejas a E° 6.60 Hualañé — F. C.
40 ovejas a E° 6.50 Melipilla — A. L.
40 ovejas a E° 6.50 Polpaico — J. L. L.
14 ovejas a E° 6.30 Marchigüe — F. C.
13 ovejas a E° 6.00 Melipilla — S. A. S. D.
40 ovejas a E° 6.00 Polpaico — J. L. L.
40 ovejas a E° 6.00 Melipilla — S. A. S. D.
70 ovejas a E° 5.90 Lio Lleo — E. C.
27 ovejas a E° 5.90 Huaquén — S. A. H.
23 ovejas a E° 5.90 Pencahue — C. P. L.
79 ovejas a E° 5.30 Marchigüe — S. L.
49 ovejas a E° 5.30 Lio Lleo— H. B.
70 ovejas a E° 5.30 Pencahue — C. P. L.
30 ovejas a E° 5.20 Lio Lleo — C. H. B.
40 ovejas a E° 4.90 Los Vilos — L. H.
35 ovejas a E° 4.90 Lio Lleo — C. H. B.
50 ovejas a E° 4.60 Corneche — S. A. P.

16 carneros a E° 11.40 Las Mercedes — R. B.
23 carneros a E° 9.50 Huaquén — S. A. H
10 carneros a E° 9.00 Huaquén — S. A. H

DIAS DE REMATE: Martes, miércoles, jueves y viernes.

Cotizaciones de acciones en la Bolsa de Nueva York

NUEVA YORK, 29 (UPI) — Los valores que se mencionan a continuación se cotizaron a los siguientes precios:

Alaska Juneau, 3 3/4
Allied Chemical, 48 1/2
Allis Chalmers, 23 7/8
American Can, 31 3/4
American Foreing Power, 7 7/8
American Metals, 24 1/2
American L T D, 12
American Smelting, 56
American Tel. & Tel., 95 5/8
American Tobacco "B", 60 1/4
Anaconda Copper, 45 1/4
Armour III (A), 36 3/4
Atlantic Refining, 40 1/8
Atlas Corporation, 3 1/8
Baltimore & Ohio, 28 1/8
Bendix Aviation, 65 3/4
Bethlehem Steel, 38 5/8
Canadian Pacific, 21
Case Threshing Machine, 8 1/8
Cerro de Pasco Copper, 30 1/4
Chesapeake & Ohio, 58 1/2
Chile Copper, —
Chrysler Corp., 39
Columbia Gas, 22
Consolidated Edison, 61 1/2
Continental Can, 32 1/2
Continental Steel, 38
Corn Products, 75 7/8
Crown Zellerbach, 40 3/8
Cuban American Sugar, 13
Curtis Wright, 16
Du Pont de Nemours, 186 1/4
Eastern Airlines, 21 1/8
Eastman Kodak, 106 1/8
Ford Motor Co., 64
General Electric, 73 3/4
General Foods, 88 1/4
General Motors, 41 3/8
Gillette Co., 87 3/4
Glidden Co., 37
Goodyear Tire & Rubber, 34 5/8
Grace W. R., 34 1/2
International Business Machines, 538
International Harvester, 42 1/8
International Nickel, 56 1/4
International Tel. & Tel. Domestic, 43 1/2
Johns-Manville, 54 1/2
Kennecott Copper, 76
Kroger Grocery, 30 5/8
Lehmann Corporation, 27 3/4
Lockheed, 28 3/4
Loew's INC., —
Lone Star Cement, 20 5/8
Montgomery Ward, 27 3/8
National Cash Register "A", 56 5/8
National Distillers, 223 1/2
National Lead, 88
New York Central, 15 1/4
Otis Elevator, 35 3/4
Pacific Gas Electric, 68 1/2
Pan American World Airways, 17 3/8
Paramount Pictures, 53 7/8
Patiño Mines, 1 5/8
Pennsylvania Railroad, 11 3/8
Phillips Petroleum, 53 3/4
Public Service Electric & Gas, 41 3/8
Radio Corp. of America, 57 1/8
Republic Steel, 52 3/8
Standard Brands, 30 5/8
Socony Vacuum, 38 1/4
Southern Railways, 17 1/2
Sinclair Oil, 36 3/4
Standard Oil California, 46
Standard Oil Indiana, 44 1/2
Standard Oil New Jersey, 38
Studebaker Packard, 7 5/8
Swift and Co., 47 3/4
Texas Corporation, 81 1/2
Texas Gulf Sulphur, 17 5/8
Textron INC., 20 1/8
Timken Roller Bearing, 48
Union Carbide, 1 1/4
Union Pacific, 27 3/4
United Aircraft, 38 3/4
United Fruit, 15 1/4
United Gas Corp., 32 1/2
U. S. Gypsum, 104 3/4
United States Leather, —
U. S. Rubber, 42 1/8
United States Smelting, 26 1/2
United States Steel, 72 3/4
Warner Brothers, 51 3/4
Westinghouse Electric, 50 1/4
Westinghouse Air, 31 3/4
Woolworth, 66
Brazilian Traction (Curb.), —
Electric Bond & Share (Curb.), 33 3/8
Banker's Trust, 48 1/4
Chase National Bank, 59 5/8
First National Bank of Boston, 68 3/4
Irving Trust, 39 5/8
National City Bank, 75
Chile Bonds 6 o/o 1960, —
Chile Bonds 6 o/o 1961, —
Chile 6 3/4 o/o 191, —
Chile 6 1/2 o/o 1917, —
Anglo-Lautaro Acciones (A), 4 1/2

Las ventas alcanzaron a un total de 3.830.000 acciones.

Viticultores piden al Gobierno se modifique su tributación

En octubre último, la Asociación Nacional de Viticultores, institución que agrupa a la mayor parte de los viñateros del país, dirigió una presentación al señor Ministro de Hacienda, solicitándole se postergue, desde el presente mes hasta agosto de 1961, la obligación de aceptar a favor del Fisco las letras correspondientes al impuesto sobre la producción de vinos de 1960.

Tal postergación no afectaría significativamente a la Caja Fiscal, porque las letras, cualquiera que sea su fecha de aceptación, vencen en agosto, septiembre y octubre del año próximo y tiene por objeto modificar, entretanto, el sistema de tributación que afecta a los productores de vinos, que adolece de una serie de defectos.

Haciéndose cargo de tales defectos, en 1959 la Comisión Revisora del Código Tributario, designada por el Gobierno, aprobó un nuevo sistema de aplicación de impuesto que supera esas deficiencias y que cuenta con la aceptación de la Asociación. Se trata de un régimen menos oneroso para cada productor y que, al mismo tiempo, produce un mayor rendimiento total al Erario, gracias a un mejor control; considera especialmente el caso de 31.500 pequeños productores cuyas viñas son de baja rentabilidad; los viñateros conocerían el valor del impuesto a comienzos del año; contempla la posibilidad de que sobrevengan accidentes climatéricos como heladas y lluvias, que hacen desmejorar la producción de las viñas, en calidad y cantidad, a veces en grandes proporciones. Desgraciadamente, para el Fisco y los productores, este nuevo sistema tributario no ha entrado en vigencia por faltar la legislación correspondiente.

La presentación al señor Ministro se encuentra en estudio y los productores confían en que sea acogida favorablemente. El impuesto que se ha fijado ha aumentado desde 1959 en un 50 o|o y representa un 23 o|o del precio de venta bruto; a esto se agrega un alza de un 40 o|o en el costo de producción. Frente a estos mayores gastos, los productores, que entregan el vino en bruto a los elaboradores, han recibido no más de un 25 a 30 o|o de mejor precio que el año pasado, y muchos de ellos simplemente no lo han obtenido y serán seriamente perjudicados, porque sus ventas las han hecho a precios muy inferiores al que ha servido de base a la Dirección de Impuestos Internos para calcular el impuesto de 1960. Por otra parte, los viticultores del sur del país han sido seriamente dañados por el sismo de mayo, y los que tienen viñas en las provincias de Talca y Linares han recibido el impacto de heladas que provocaron una merma en sus cosechas, calculadas en más de un 30 o|o.

Al margen de lo anterior, podemos informar que las letras por el impuesto de 1960 no podrán en ningún caso ser aceptadas al 30 del presente mes como establece la ley, pues, debido a un atraso en la dictación del decreto correspondiente, el giro de los boletines de cobro no ha podido terminarse oportunamente. La Dirección de Impuestos Internos ha informado a la Asociación que la obligación indicada debe entenderse postergada, por el momento, hasta el 31 de diciembre próximo.

Para el lunes 5 de diciembre, la Asociación ha citado a asamblea general de socios, a fin de acordar la actitud que asumirán los viticultores en caso que su petición al Ejecutivo no prospere. La reunión se efectuará a las 11 de la mañana, en las oficinas de la Asociación.

Balanza de Precisión "Soteco"
Diferentes modelos para cualquier negocio
CREDITOS
Ofrecen: Schneider, Reinaud y Cía.
Of.: Lira N.o 1153
Teléfono 53826
Con BALANZA "SOTECO" tendrá un buen servicio
COMODAS Y PRECISAS

PROPUESTAS PUBLICAS

Llámase a propuestas públicas para la designación de agente de naves de la Empresa Marítima del Estado en el puerto de Antofagasta.

Bases y antecedentes en Moneda 1160, 2.o piso Santiago — Errázuriz 711, Valparaíso.

Las propuestas se abrirán el martes 6 de diciembre, a las 15 horas.

EL DIRECTOR

SR. AUTOMOVILISTA

¿Tiene problemas respecto al horario para efectuar las diversas reparaciones de su coche?

Expóngalo detalladamente y le será solucionado en nuestra única dirección:

Merced 444 subt
fono 31818
MECANICA GENERAL

La Cámara aprobó proyecto que modifica encasillamiento del personal de Salud

● Las modificaciones estarán a cargo de una Comisión que presidirá el Director General del Servicio, según indicación del diputado Schaulsohn.— ● La iniciativa pasó al Senado en segundo trámite constitucional

La Cámara de Diputados despachó ayer el proyecto que autoriza al Servicio Nacional de Salud para modificar el encasillamiento de su personal, efectuado conforme al DFL 72, de 1.o de febrero de 1960. Fue informado por el diputado Manuel Magalhaes, quien expresó que esta iniciativa del Ejecutivo "viene a reparar las involuntarias injusticias en que se incurrió en el encasillamiento del personal y a satisfacer las justas aspiraciones de esos abnegados servidores del Estado, que durante mucho tiempo fueron postergados".

El Ministro de Salud, doctor Sótero del Río, que estuvo presente durante todo el debate y votación del proyecto, explicó las finalidades que se tuvieron en vista al dictar el DFL N.o 72, expresando que se trató de reorganizar el Servicio Nacional de Salud con el objeto de formar una sola planilla técnica y evitar los perjuicios y entorpecimientos que provocaban varias plantas, pero que la labor no pudo completarse debido a esos mismos inconvenientes. Pidió el despacho del proyecto que, según expreso, obedece a una petición del gremio hospitalario.

En el debate intervinieron, luego, los diputados Jacobo Schaulsohn, Fritz Hillman, Bernardino Guerra, Sergio Díaz, Jaime Concha, José Fonseca, Pedro Poblete, Mario Palestro, José Cademártori, Antonio Zamorano y José Isla.

El artículo 1.o, que autoriza la modificación del encasillamiento, fue aprobado con una indicación del diputado Schaulsohn, que establece que esa tarea estará a cargo de una comisión de consejeros, presidida por el Director General del Servicio.

Diputado Jacobo Schaulsohn

Por unanimidad fue aprobado el artículo segundo, que señala que el personal a jornal, que desempeña funciones especializadas y permanentes, pasará a la planta administrativa en los escalafones respectivos. Posteriormente se aprobó una indicación que dispone que en igual forma se procederá con el personal a contrata.

También se aprobó el artículo tercero, según el cual la aplicación de las nuevas disposiciones no significará, en ningún caso, descenso en los grados o categorías, ni en los sueldos que actualmente perciben los funcionarios. Lo mismo ocurrió con el artículo cuarto, según el cual al personal encasillado no se le aplicarán las disposiciones del DFL N.o 338, de abril del presente año.

El quinto se aprobó también con una indicación del diputado Jacobo Schaulsohn. Esta disposición establece que el personal del SNS con más de 20 años de servicios podrá pedir su retiro voluntario con derecho al beneficio de la jubilación. El personal que así proceda tendrá derecho, además, a seguir percibiendo su sueldo durante seis meses. La indicación agrega que los que impetren este beneficio podrán hacerlo también acogiéndose a la continuidad de la previsión.

Sin votos en contra se aprobó el artículo transitorio que condona los $ 15.000 que se otorgaron al personal hospitalario con ocasión de las Fiestas Patrias del año 1959.

También se aprobaron algunas indicaciones, entre las cuales destaca la que autoriza feriados especiales para el personal que trabaje en medios que afecten a su salud.

El proyecto pasó al Senado, en segundo trámite constitucional.

ADHESIONES GREMIALES RECIBE EL CEN POR SU GESTION EN REAJUSTES

Se dio cuenta de ellas en la sesión efectuada anoche

Presidido por su titular, Raúl Rettig Guissen, sesionó ayer el Comité Ejecutivo Nacional del Partido Radical.

Se dio cuenta —dice la versión oficial entregada a la prensa— de haberse recibido un sinnúmero de telegramas y notas de entidades gremiales de empleados y obreros, y visitas de las mismas directivas, para expresar su gratitud por las gestiones que el Partido Radical ha estado desarrollando para obtener que se legisle sobre reajustes para los sectores público y privado, además de una bonificación para los jubilados y montepíados, sin perjuicio para estos últimos de que el partido agite el proyecto de nivelación de sus pensiones.

El señor presidente informó al CEN sobre el estado en que se encuentran las gestiones en este sentido.

Se acordó, por unanimidad dar respaldo parlamentario para que se establezca el beneficio de asignación de zona para los empleados públicos, semifiscales y de administración autónoma de la provincia de Valdivia, que no la disfrutan.

Se aprobó por unanimidad el informe del señor Marcelo Ruiz Solar, Jefe del Departamento de Política Internacional, sobre el Tratado de Zona de Libre Comercio Latinoamericano y se acordó recomendar a la representación parlamentaria para que le dé su aprobación.

A petición de la Mesa del partido, el señor Fernando Ríos Ide continuará como Director del Departamento Técnico.

Finalmente, a proposición del Director Nacional del Departamento de Profesionales, se designaron los siguientes Directores provinciales: Coquimbo, Alejandro Rivera Muñoz; Maule, Alberto Naudón y Juan Olavre Urrutia; Aconcagua, Paula Casas y Manuel Caballero; Valparaíso, Gustavo Weitz; Bío Bío, Raúl Garretón; Osorno, Carlos Rubio y Raúl Saint Jean; Aisén, Carlos Vega".

Poklepovic fue elegido presidente de Asamblea liberal de Valparaíso

El senador Pedro Poklepovic fue elegido anoche presidente de la Asamblea Provincial de Valparaíso, del Partido Liberal.

Poklepovic no postula a su reelección como senador por Valparaíso.

Suspendidas sesiones en que se iba a debatir la exposición de Figueroa

Por acuerdo de los Comités Parlamentarios, ratificados luego por la Cámara de Diputados, se suspendieron las dos sesiones especiales que debían efectuarse hoy para analizar la exposición que el Ministro de Hacienda hizo, a comienzos de mes, ante la Comisión Mixta de Presupuesto.

La Mesa, que preside Raúl Juliet quedó autorizada para citar oportunamente a sesiones con el mismo objetivo. No se fijó fecha, pero, en todo caso, esas sesiones deberán realizarse antes de la aprobación del presupuesto del próximo año.

VICEPRESIDENTE DEL PARTIDO CONSERVADOR

En la última sesión de la Junta del Partido Conservador Unido fue elegido segundo vicepresidente de esa colectividad el diputado por Aconcagua y candidato a la reelección, Héctor Ríos Igualt.

Héctor Ríos reemplazará en su cargo a su colega, representante del Tercer Distrito, Manuel Pereira Lyon, que se encuentra actualmente en Europa y que renunció antes de su partida.

CITACIONES PARTIDARIAS

LA AGRUPACION FERROVIARIA LIBERAL cita a asamblea general, para las 19.30 horas de hoy, en el segundo piso del Club de Setiembre, Catedral 1183.

EL GRUPO UNIVERSITARIO LIBERAL DE LA UNIV. DE CHILE cita para las 19.30 horas de hoy, en el salón de honor de la Juventud, segundo piso del Club de Setiembre.

EL DEPTO. NACIONAL DE PROFESIONALES RADICALES cita a reunión general, para mañana jueves 1.o de diciembre, a las 19 horas, en el local del CEN, Huérfanos 1349. No encarece la asistencia y la puntualidad en la hora.

Campaña electoral de los candidatos a diputados

PARTIDO LIBERAL.— ■ Mañana, a las 19.30, el Departamento Gremial Liberal proclamará, en el Salón de Honor del partido (altos del Club de Septiembre) a los candidatos por el Primer Distrito, **Gregorio Eguiguren, Miguel Bravo, Ramón Vargas, Ernesto Jensen, Patricio Barros, Enrique Edwards, Carlos Alberto Ruiz de Gamboa y Eduardo Mazuela**. Abrirá el acto el presidente nacional del Departamento Gremial, Patricio Velasco Acuña. Luego hablará el Asesor Jurídico, Miguel Otero. Finalmente, los candidatos expondrán los puntos básicos de su programa. Cerrará el acto el presidente del partido, senador Gregorio Amunátegui.

■ El Comando de Las Barrancas del candidato por el Segundo Distrito, **Benedicto Flores Neira**, atiende diariamente en San Pablo 6451, fono 95013, entre las 18 y las 23 horas.

■ El Comité Independiente del candidato por el Primer Distrito, **Gregorio Eguiguren**, funciona en Carmen 47. Todo lo relacionado con este Comité está a cargo del señor Guillermo Toro, quien atiende los lunes, miércoles y viernes, de 19 a 21 horas.

■ Ha quedado constituido, en la Población José María Caro, el Comité del candidato gremialista por el Primer Distrito, **Ramón Vargas Sandoval**. Lo integran las siguientes personas: presidente, José Olmedo Alarcón; vicepresidente, Osvaldo Martínez Durán; secretario, Carlos Zamorano Flores; prosecretario, Gabriel Salgado Villarroel; tesorera, María Durán Silva; protesorera, María García; directores: Osvaldo Martínez Reyes, Luis Humberto González, Reinaldo Gómez y Oscar Fuentes Núñez.

PARTIDO CONSERVADOR. ■ La Sección Femenina de la Décima Comuna proclamará, a las 20 horas de hoy, al candidato a su reelección por el Primer Distrito, **Humberto Pinto Díaz**. Esta asamblea se efectuará en calle Artemio Gutiérrez 1731. Usarán de la palabra la señora Lucía Meneses de Moreno, presidenta de la rama femenina del partido, en la Décima Comuna, y los presidentes de la Tercera y Sexta Comunas, señores Osvaldo Sepúlveda Otárola y Humberto Durán Vásquez, respectivamente. Finalmente, hablará el candidato.

■ La Asamblea Conservadora de la Quinta Comuna recibirá, a las 19.30 horas de hoy, en su sede de Maruri 734, al candidato por el Primer Distrito, **Julio Subercaseaux Barros**.

PARTIDO RADICAL.— ■ El Comité Femenino de la Cuarta Comuna, que apoya la candidatura de **Jacobo Schaulsohn**, cita para las 20 horas de mañana, en su local de Alameda 3754. En ese mismo local cita, para el próximo sábado, a las 19.30 horas, el regidor Luis Ugarte Salazar, con el objeto de impartir las últimas instrucciones para la proclamación popular de la candidatura Schaulsohn, que se efectuará a las 9 horas del domingo 4 de diciembre, en el Teatro Monumental. El Comando de Practicantes, que propicia esta postulación, ha quedado integrado por Diógenes Cerda Paredes, Enrique Ibáñez Ramírez, Ricardo Lagos Elgueta, Luis Espinoza Araneda, Oscar Reyes Cárter, Sara Díaz Trejo, Ramón Lira, Emilio Fuentes Castro, Yolanda Avila Valdés, Osvaldo Aguilar Ayala y José Rivas Gutiérrez.

■ El candidato por el Tercer Distrito, **Alejandro Valdés**, visitó las poblaciones de La Castrina, Villa Sur y José María Caro. Luego se apersonó al Ministerio de Obras Públicas, Corporación de la Vivienda y Empresa de Agua Potable, en busca de solución para sus problemas. Mañana hará una exposición política ante la Asamblea Sur, de San Miguel.

Holzapfel reemplazará a Sandoval en el CEN

Armando Holzapfel fue elegido ayer representante de los diputados radicales ante el CEN. Obtuvo 13 votos contra cinco de su colega Humberto Enríquez y dos de Isidoro Muñoz.

Holzapfel reemplazará en el cargo a Orlando Sandoval, que renunció en forma indeclinable, sosteniendo que había sido elegido sólo con el propósito de que pudiera integrar, como vicepresidente, la Mesa Directiva que presidió Pedro Enrique Alfonso.

El otro delegado de los diputados ante el CEN es Carlos Morales Abarzúa.

Senado despachó el veto al proyecto del Magisterio

● Aprobadas las observaciones que rechazaban aumentos de grados y el reajuste de alcance nivelatorio para los jubilados.— ● También se aprobó el proyecto que modifica la legislación sobre indígenas

El Senado conoció, en su sesión de ayer, las observaciones del Ejecutivo al proyecto del Magisterio y, a diferencia de lo que ocurrió en la Cámara de Diputados, aprobó la casi totalidad de ellas.

Uno de los vetos más importantes incidía en el Art. 44 del proyecto, que consideraba con grados máximos de los respectivos escalafones al personal que haya jubilado o jubile en el futuro en determinados cargos.

El Ejecutivo consideró inconstitucional este artículo, de acuerdo con la jurisprudencia que invariablemente ha sostenido el Senado desde la reforma constitucional de 1943. Ayer, el Senado rechazó esta observación, por 19 votos contra 14, pero enseguida, no reunió los dos tercios para insistir —que había tenido la Cámara—, pues se registraron sólo 19 votos por la insistencia y 14 en contra. En consecuencia, no habrá ley sobre la materia.

OTRAS OBSERVACIONES APROBADAS

Otras observaciones, que se impusieron ayer en el Senado, fueron las siguientes:

1) Elimina de la declaración de técnicos a los bibliotecarios;

2) Permite la dedicación exclusiva al cargo del personal directivo y profesional del Ministerio de Educación, sin que ello signifique perjuicio económico para los titulares;

3) Remplaza las palabras "desempeñar el" por "ingresar al", para los efectos de los cargos de asesores;

4) Elimina el artículo que daba derecho al personal docente con 35 años de servicios, para jubilar con el último sueldo;

5) Elimina el artículo que beneficiaba a los funcionarios dependientes del Ministerio de Educación, de la Universidad de Chile y de la Universidad Técnica del Estado, para acogerse a la jubilación;

6) Elimina el artículo que otorgaba a los jubilados, pensionados o montepíados de Educación un reajuste de alcance nivelatorio de E° 25 mensuales.

En cambio, insistió —como lo había hecho la Cámara— en los dos artículos relacionados con el personal del Congreso Nacional.

Además, insistió en el mantenimiento del Art. 52, que faculta al Presidente de la República para entregar a la Sociedad Nacional de Profesores, a la Unión de Profesores de Chile y a la Sociedad de Escuelas Normales, en conjunto, la suma de E° 20.000, con el objeto de que se destinen a la adquisición de un inmueble en la ciudad de Valparaíso, que sirva de sede provincial para las actividades de dichas Corporaciones gremiales.

El veto a los artículos que beneficiaban a las Escuelas Universitarias que actualmente funcionan en Antofagasta y a la Universidad Austral, originó un largo debate, a pesar de que el pronunciamiento del Senado, sobre estos asuntos, ya no surtía ningún efecto constitucional. Hablaron en contra de estos vetos los senadores Coloma y Bulnes, conservadores; Izquierdo Araya, democrático nacional, y Acharán, liberal. Los justificaron los senadores Durán y Mora, radicales.

El proyecto quedó, así, en condiciones de ser comunicado al Ejecutivo para su promulgación como ley.

LEGISLACION SOBRE INDIGENAS

El Senado también aprobó ayer, sin debate, los informes de sus Comisiones de Constitución, Legislación y Justicia y Hacienda, recaídos en el proyecto de la Cámara de Diputados que modifica la legislación sobre indígenas.

El proyecto, despachado por el Senado, consta de nueve títulos, que comprenden 106 artículos, y de 7 artículos transitorios. Consulta enmiendas fundamentales al proyecto de la Cámara.

El título I trata de los Juzgados de Letras de Indios, su organización y su competencia; el II, del Régimen Legal de la Propiedad Indígena; el III, del Procedimiento; el IV, de las Inscripciones; el V, de las Restituciones; el VI, de las Expropiaciones; el VII, de las Radicaciones; el VIII, del Crédito Indígena, y el IX, de las Disposiciones Complementarias.

Este proyecto deberá cumplir en la Cámara de Diputados su tercer trámite constitucional.

Los diputados radicales pidieron postergación del Consejo Nacional

Los diputados radicales pidieron ayer a la directiva de su partido que postergara hasta después de las elecciones parlamentarias de marzo, la próxima reunión del Consejo Nacional del radicalismo.

Los diputados formularon esta petición durante un almuerzo que ofrecieron en el Hotel Crillón, a la nueva directiva nacional del partido, que preside el ex senador Raúl Rettig.

En esta ocasión la directiva dio detallada cuenta de las gestiones que ha realizado en favor del reajuste de un 15 por ciento para empleados y obreros. Los diputados solicitaron, por indicación de Juan Martínez Camps, que el partido patrocine una bonificación por el mismo porcentaje, para los jubilados afectos a la Caja de Empleados Particulares, con un mínimo de 50 escudos.

porque amamos nuestra tierra...

en la voz

húmeda del bosque...

que al Hombre Austral enseña a decir Patria en cada nuevo campo de cultivo, en el ritmo febril de los aserraderos en el ladrido infatigable de los perros pastores... en el vagido primaveral de sus rebaños... en las enormes distancias eternamente húmedas... en su paciencia de pionero y en el inconmovible valor de su esperanza...

Yarur significa calidad

Homenaje al Sesquicentenario de nuestra vida independiente.

PANIFICADORES. La directiva del Sindicato Profesional de Panificadores de la Provincia de Santiago, en reciente entrevista con el Ministro del Trabajo, consiguió la promesa de que se estudiará la aspiración del carnet profesional para el gremio. En el grabado, cuatro miembros de la directiva cambiando impresiones sobre el particular. De izquierda a derecha: Feliciano Huenulaff, director; Arturo Nancucheo, delegado sindical de la Panificadora Bulnes; Carlos López, presidente y Ramón López, secretario del sindicato.

Los panificadores del Sindicato Provincial:

Solicitan carnet profesional y un consejero en su Caja de Previsión

- Además piden reformas substanciales al Decreto 921, que creó el Departamento de Indemnización
- El Ministerio del Trabajo estudia las peticiones de este gremio

El Ministro del Trabajo, Hugo Gálvez, estudiará la posibilidad de satisfacer a un grupo numeroso de panificadores que aspiran a que les sea otorgado el "carnet profesional". En una entrevista que le concedió a la directiva del Sindicato Profesional del gremio de la provincia de Santiago, que preside Carlos López, prometió estudiar la petición.

Durante el desarrollo de la entrevista —que en todo momento fue muy cordial— los dirigentes denunciaron una serie de hechos ilícitos cometidos por algunos industriales del ramo. Entre otras cosas, expresaron de que se estaba haciendo trabajar a gente que no es de la profesión, en circunstancias de que existe cesantía en el gremio; sin carnet de Sanidad, etc.

DEPARTAMENTO DE INDEMNIZACIONES.— Al mismo tiempo solicitaron la introducción de substanciales modificaciones al Decreto N.o 921 que creó el Departamento de Indemnización con el fin de que preste beneficios más efectivos a sus imponentes. Además, la designación de un consejero ante el Departamento en representación de ese sindicato.

En declaraciones formuladas por la directiva a LA NACION señalaron que el consejero de su institución previsional en representación de la Federación que comanda el candidato a diputado Isidoro Godoy no les presta ningún servicio. El consejero se llama Manuel Hormazábal, de filiación socialista, y se ha enquistado en el cargo debido a la politiquería reinante en el gremio, puntualizaron.

Cabe señalar que de acuerdo al Decreto N.o 310 se eligen los consejeros a través de votaciones directas en el gremio.

El 21 de diciembre serán proclamados los Mejores Obreros y Empleados de Chile

En esa oportunidad serán discernidos los premios nacionales de estímulo al trabajo

La comisión encargada de discernir los Premios Nacionales de Estímulo al Trabajo, de la Corporación de Fomento, ha fijado el miércoles 21 de diciembre para que tenga lugar el acto de proclamación de los mejores obreros y empleados de Chile, y la asignación de los premios por el Jurado Nacional. Esta ceremonia se efectuará en el Teatro Municipal de Santiago.

Hasta el momento, están comprometidos para actuar en la parte artística la Orquesta Filarmónica, que dirige el maestro don Juan Mateucci, y el Ballet de Arte Moderno, que actúa bajo la dirección de su creador, el maestro Cintolessi.

LA SELECCION NACIONAL

Durante el mes de noviembre, han estado trabajando en todo el país los jurados provinciales, para seleccionar a sus respectivos mejores obreros y empleados, a fin de presentarlos ante el Jurado Nacional. Esta labor, que siempre ha sido delicada, por el sentido de responsabilidad con que actúan los jurados, ha sido ahora extremadamente difícil en las provincias más gravemente afectadas por los sismos de mayo. Algunas de ellas quedaron con sus actividades productoras enteramente desarticuladas; pero la mayoría ha logrado superar la desgraciada emergencia.

En la provincia de Santiago, que tiene la mayor densidad industrial del país, han funcionado dos jurados provinciales; uno para el departamento de Santiago, y el otro para los demás. El mismo departamento de Santiago hubo de ser dividido, para facilitar la selección. En esta forma, el Segundo Distrito centralizó sus comunas en Quinta Normal, donde actuó un jurado, bajo la presidencia de la Alcaldesa, señorita Berta Fuentes. Los resultados serán proclamados en el mismo acto del 21 de diciembre.

PREMIOS MUNICIPALES

Este año, por primera vez, la Corporación de Fomento otorgará premios a los mejores obreros y empleados de la Municipalidad de Santiago. Dada la modalidad de los servicios de ese organismo, que es distinta al trabajo industrial, hubo que hacer una calificación especialísima, pero basada en las normas generales de la CORFO.

Se espera que el próximo año entren a participar en estos premios los personales de otras municipalidades.

Coquimbo, sede del IV Congreso Nacional de Dueños de Camiones

Prácticamente terminados están los preparativos para el **IV Congreso Nacional** de la **Federación de Dueños de Camiones de Chile.**

Este se efectuará en Coquimbo, entre los días 8 y 11 de diciembre, con asistencia de delegados de todo el país.

Durante sus deliberaciones se tratarán temas relacionados con problemas económicos, sociales, técnicos y jurídicos de este gremio.

En forma especial, se analizará la política caminera, cuya aplicación es fundamental para el desarrollo de las actividades del transporte.

El Congreso se iniciará con la cuenta que dará Juan Zamorano Hernández, actual presidente de la Confederación y luego se acordará fecha y lugar para el V Congreso Nacional de este gremio.

Dirección Gral. de Aprovisionamiento del Estado

Sacos de Lino para Correspondencia y Buzones Tubu'are

Solicítanse PROPUESTAS PUBLICAS por los artículos que a continuación se indican, para la Dirección General de Correos y Telégrafos:

5.000 Sacos de lino para correspondencia.

50 Buzones tubulares.

Bases y demás antecedentes pueden solicitarse en el Departamento de Adquisiciones, Sección Propuestas Públicas y Compras en el Extranjero de esta Dirección General, solamente de 9.30 a 12.30 horas.

Las Propuestas se abrirán en presencia de los interesados, Amunátegui N.o 66, 2.o piso, el día 9 DE DICIEMBRE DE 1960, A LAS 16 HRS.

EL DIRECTOR GENERAL

Silueta Gremial

(Ernesto López Sandoval)

Veinte años como delegado del personal del establecimiento Comercial La Riojana —tienda, paquetería y tapicería— cumplió ayer Ernesto López Sandoval. Coincidió el aniversario con la elección de delegado, que se efectuó bajo la supervigilancia de la Inspectora del Trabajo, señorita Blanca Lidia Pizarro.

López Sandoval es un hombre serio, trabajador y con un espíritu social inigualable. Sus dotes de caballerosidad y corrección le ha hecho granjearse la simpatía y el aprecio de sus compañeros de labores y de sus jefes directos. Por estas cualidades ha sido reelegido durante veinte años consecutivos como delegado del personal. Desempeña el cargo de vendedor.

Nació en San Bernardo hace 57 años. Cursó estudios humanísticos en el Liceo Amunátegui. Su primera ocupación la tuvo en la antigua Casa Comercial "Mateo Delporte", Santo Domingo con Puente, el año 1922.

Sus inquietudes gremiales le llevaron a ocupar diversos cargos en el sindicato profesional de vendedores. Actualmente ocupa el cargo de delegado ante la Federación de Empleados de Comercio, que preside la buenamoza Inés del Canto Bustos. Ha participado en tres congresos nacionales del último organismo señalado. En Valparaíso (1956), San Antonio (1957) y en Santiago (1959). No pertenece a partido político alguno. Sólo es esencialmente gremialista. Dijo que repudia la politización de la actividad gremial. La considera como un verdadero cáncer de peligrosas consecuencias para los asalariados.

Nuevo Subsecretario de Previsión Social asume mañana cargo

Mañana asumirá sus funciones el nuevo Subsecretario de Previsión Social, Reinaldo Villarroel Rojas, cuyo decreto de designación fue cursado ayer, con las firmas del Presidente de la República y del Ministro del Trabajo y Previsión Social, Hugo Gálvez Gajardo.

Reinaldo Villarroel Rojas ocupará el cargo que ha dejado vacante el Subsecretario Arturo Bodu-... quien se acoge...

MINISTRO DEL RIO CONOCERA ESTADO DEL CORREO CENTRAL

Directiva gremial le informó sobre las condiciones precarias en que debe trabajar el personal

El Ministro del Interior fue invitado por la Directiva de la Asociación Postal Telegráfica a visitar el edificio del Correo Central, antiguo Palacio de Gobierno durante los años de la Colonia y hasta mediados del siglo anterior, durante la República.

La Directiva encabezada por su presidente Agustín Cid fue recibida ayer al mediodía por el Ministro Dr. Sótero del Río. Durante la entrevista le dieron a conocer la forma precaria como el personal cumplen sus funciones en este histórico local, que por su estructura no admite más reparaciones, salvo aquellas indispensables para convertirlo en Museo.

El Ministro del Interior aceptó la invitación y es posible que el viernes de la presente semana visite dicho edificio en compañía del Director de Correos y Telégrafos y de dirigentes de la Asociación Postal Telegráfica.

SUCEDIO AYER

El Ministro del Interior aceptó ayer una invitación de los dirigentes del gremio postal telegráfico para visitar el edificio del Correo Central —frente a la Plaza de Armas—, e imponerse de las condiciones en que los funcionarios trabajan en sus diferentes dependencias.

Mucho se ha escrito sobre este tema y muchas iniciativas se han traspapelado al correr del tiempo pero a este Gobierno se debe en gran parte la modernización de estos servicios y el traslado del Telégrafo Central al cómodo edificio de la Plaza de la Constitución.

Esta realidad llevó ayer a los dirigentes de la Asociación Postal Telegráfica a golpear las puertas de la Moneda. A pedirle al Ministro que visite a sus colegas y se imponga personalmente de lo que sucede en la trastienda del local que un día, como Palacio de Sotero del Río los Gobernadores, fuera orgullo del Santiago colonial.

Los años transcurridos, el progreso postal, la mecanización de los servicios y su incremento, han puesto en evidencia que el viejo Palacio no está en condiciones de cumplir el papel asignado. Sus dependencias no ofrecen ni las seguridades ni menos las garantías mínimas para cumplir una labor delicada como es esa de recibir y despachar correspondencia con la rapidez y seguridad que exige la hora presente.

Además, y esto el Ministro del Río, que es un distinguido profesional, lo captó de inmediato, la salud de los funcionarios que trabajan en sus diferentes dependencias interiores se resiente en forma apreciable lo que lógicamente repercute en el servicio que se debe dar al público.

La petición de los empleados postales, planteada en el nivel indispensable para la mantención de relaciones armónicas entre los representantes del Gobierno y los funcionarios, tuvo inmediata acogida.

Y es así que el viernes próximo el Ministro del Interior visitará el centenario Palacio de Gobierno para imponerse de las condiciones en que se encuentra y buscar el camino que permita superar la situación existente.

La gratificación de fines de año tratará hoy el gremio ferroviario

Un ampliado de presidentes de base inaugura esta tarde la Federación Industrial Ferroviaria, con asistencia de cuarenta delegados de todo el país. La reunión, con asistencia de Manuel Collao, presidente de la organización, comienza a las 15 horas en Compañía 1913, sede social de este gremio.

El ampliado de presidentes de base tiene por objetivo inmediato informar sobre la petición de una gratificación de fin de año, solicitada por los trabajadores ferroviarios a su empresa como de las gestiones efectuadas hasta el momento en torno a esta aspiración.

Francisco Pizarro, secretario de la Federación, manifestó que de la reunión se obtendrá un pronunciamiento sobre las medidas que adoptará dicho gremio para respaldar su petición, especialmente en lo que se refiere al monto.

Por otra parte, la Comisión designada por el Presidente de la República se encuentra estudiando los diversos antecedentes puestos en su conocimiento, para resolver sobre si es posible pagar esta gratificación y determinar su monto.

Integran la Comisión, entre otras personas, los Ministros de Economía y Hacienda, señores Julio Philippi y Eduardo Figueroa; Fernando Gualda, Director General de FF. CC. del Estado, y otros.

Como se ha informado el dirigente Manuel Collao, en su reciente entrevista con el Presidente de la República, en la cual fue acompañado por otros colegas de la Federación, obtuvo la promesa de este pago, siempre que las condiciones de la Empresa lo permitieran, pero sin fijarse el monto definitivo.

Las poblaciones Miguel Dávila y Villa Sur:

Construcción de gimnasio cubierto financiarán con fiesta primaveral

- Preparan una Velada Bufa, al estilo tradicional, para proclamar a la Reina de las Fiestas
- Anuncian corso de flores por las calles de ambas poblaciones para el domingo 18 de diciembre

Las Festividades Primaverales organizadas por las Juntas Unidas de las Poblaciones Miguel Dávila y Villa Sur, se efectuarán del 16 al 18 de diciembre, en ese denso sector habitacional.

Las diferentes comisiones encargadas de la elección de Reina, de preparar la Velada Bufa, y los bailes de fantasía y el corso de flores y farándula, están trabajando con entusiasmo por el mejor éxito de la misión que se les ha encomendado.

Hasta el momento, cuatro jóvenes —Gina Cabrera, Gaby Ríos, Sonia González y Pilar Nogales— postulan al reinado de las próximas fiestas y sus respectivos comités han organizado para este sábado, bailes para reunir fondos con que financiar la adquisición de votos.

El programa elaborado hasta el momento incluye para el viernes 16, una Velada Bufa y Proclamación de Reina; el sábado 17 tendrá lugar el baile de fantasía, y el domingo 18 se pondrá término a la celebración con un Corso de Flores que recorrerá las principales avenidas de ambas poblaciones.

Con el producto de las Fiestas Primaverales se iniciará la construcción de un gimnasio cerrado, obra indispensable para el fomento del deporte en ese amplio sector.

EN CONGRESO DE MENSAJEROS.— Continuó ayer desarrollándose el Primer Congreso del gremio de Mensajeros del Servicio de Correos, en la capital. Hubo dos sesiones plenarias y trabajo de comisiones. El torneo se clausurará hoy con un banquete en el "Rrestaurant El Embajador". EL GRABADO, muestra un aspecto de una de las sesiones plenarias de ayer. En primera fila, de izquierda a derecha, los siguientes congresales: Osvaldo Canales, Luis Moraga, Víctor Saravia, de Valparaíso, y Eduardo Muñoz, de Rancagua.

Los OBREROS Escriben

Conviértase usted en nuestro corresponsal. Envíenos informaciones acerca de cuanto ocurra de interés en su fábrica, lugar de trabajo, sindicato, gremio, institución, localidad o comuna de su residencia. En las notas puede usted indicarnos la actividad gremial, cultural, societaria o deportiva que desplieguen sus compañeros de labores y los de otras faenas y entidades. Las colaboraciones serán premiadas por LA NACION, como un estímulo para los corresponsales obreros que mejor expongan las inquietudes y describan las actividades de interés público que se registren en sus centros de trabajo o localidades. Dirija su correspondencia a: "LOS OBREROS ESCRIBEN", diario LA NACION, Santiago.

Edificio para Escuela Industrial de San Felipe quedó inaugurado

En una magnífica ceremonia, a la que concurrió el Ministro de Obras Públicas, Ernesto Pinto Lagarrigue, parlamentarios y autoridades de la provincia de Aconcagua, fue entregado al servicio público el nuevo edificio para la Escuela Industrial de San Felipe.

El edificio, que comenzó a construirse durante la Administración de don Pedro Aguirre Cerda, permaneció inconcluso durante años, hasta que, en fecha reciente, gracias a la preocupación de los parlamentarios de la zona y a los esfuerzos de las autoridades locales, principalmente del Intendente de Aconcagua, Sergio Simonetti, quedó totalmente terminado y pudo ser entregado en forma oficial.

El local es un amplio edificio, construido ad hoc y que permitirá que la futura Escuela Industrial de San Felipe funcione allí con toda comodidad. Consulta todos los servicios y dependencias indispensables para el normal desarrollo de las diversas asignaturas técnicas, ya que el plantel formará jóvenes profesionales en los ramos de electricidad, carpintería, mueblería y toda clase de oficios.

A la ceremonia inaugural concurrieron, además, del Ministro de Obras Públicas, Ernesto Pinto Lagarrigue, quien hizo entrega del edificio a las autoridades locales; el Intendente de Aconcagua, Sergio Simonetti; el senador Carlos Alberto Martínez; el diputado Héctor Ríos Igualt; Alcalde y regidores de San Felipe, autoridades de la educación técnica y un numeroso público.— (JUAN FUENTES GALLARDO, corresponsal obrero).

NUEVO EDIFICIO PARA ESCUELA INDUSTRIAL.— Vista panorámica del nuevo edificio donde funcionará la Escuela Industrial de San Felipe, que fuera entregado a las autoridades, en fecha reciente, por el Ministro de Obras Públicas, Ernesto Pinto Lagarrigue.

INAUGURAN EDIFICIO PARA ESCUELA INDUSTRIAL.— Autoridades y público asistente a la ceremonia realizada recientemente en San Felipe, en la que el Ministro de Obras Públicas, Ernesto Pinto Lagarrigue, hizo entrega del nuevo edificio para la Escuela Industrial de esa ciudad. En el grabado, al centro, de izquierda a derecha, diputado por Aconcagua, Héctor Ríos Igualt; Ministro de Obras Públicas, Ernesto Pinto Lagarrigue, e Intendente de la provincia, Sergio Simonetti.

Convenio con CORVI trata Cooperativa Mercedes de Barros Luco

Una Asamblea General de carácter extraordinario, tendrá hoy la Sociedad Cooperativa de Edificacin de Viviendas "Mercedes Valdés de Barros Luco" en su sede de Aconcagua N.o 889, esquina de Gálvez.

El Consejo de Administración de la mencionada Cooperativa ha citado para las 8.30 horas y para las 21 horas, en segunda citación.

Se ha tomado esta determinación ya que en la Asamblea de esta noche se tratará sobre el Convenio con la CORVI para concretar esta iniciativa.

NUEVAS VACANTES OFRECE OFICINA PILOTO DEL EMPLEO

La Oficina Piloto del Empleo, dependiente de la Dirección General del Trabajo (Borgoño 1380, Mapocho) ofrece a los trabajadores —empleados y obreros— las siguientes oportunidades de trabajo:

PARA EMPLEADOS PARTICULARES.— 10 vendedores a domicilio para radios; 1 secretaria para cuentas corrientes, con experiencia; 10 vendedores abarrotes, fiambrería y fuente de soda; 4 ó 5 vendedores a la calle; 1 secretaria salón exposiciones; 4 vendedores buena presencia, mínimo 4.o humanidades; 1 secretaria con conocimientos contabilidad; 2 vendedores bien relacionados industria metalúrgica y pinturas; 1 secretaria taquígrafa en inglés y castellano; 2 vendedoras farmacia; 5 señoritas y 10 caballeros vender acciones a comisión; 1 cortador modelista camisería; 1 vendedor de té al por mayor, con experiencia; 1 secretaria dactilógrafa, y 7 vendedores de sitios.

PARA OBRERAS.— 4 bordadoras a máquina; 5 cortadoras ropa interior; 2 cerradoras camisas y blue jeans a máquina doble aguja; 10 a 15 maquinistas competentes ropa niños; 4 operarias costureras a máquina confección; 2 costureras competentes blue jeans y pecos bill; 1 costurera modas señora; 6 costureras máquina confección señoras; 2 tejedoras lana y algodón; 1 operaria overlista; 1 planchadora; 1 rematadora; 3 aparadoras y 3 dobladoras fábrica de calzado; 1 ayudante terminación costura modas señora; 1 zurcidora casimires peinados; 2 madejeras lana; 1 cardista textil; 2 costureras modas señora; 2 etiquetadoras y 3 forradoras cajas cartón; 1 planchadora para camisas; varias garzonas.

PARA OBREROS.— 4 hilanderos lana cardada; 1 marroquinero y 1 maestro cortador de cuero fábrica de carteras; 1 batanero; 2 tejedores lana y algodón, telar manual; 2 madejeros; 1 cardista; 10 aspirantes a carabineros, servicio militar cumplido, 1.o humanidades cursado, máximo 25 años de edad, 1,65 metro de estatura mínima; 1 embalador experimentado para cristales; 1 persona experta, hacer gorros papel fantasía; 20 obreros para aseo y limpiados, veinte a treinta años, carnet y libreta seguro; 6 mueblistas cocina; 3 mueblistas finos con experiencia; 1 mueblista sepa enchapar; 2 maestros tapiceros con herramientas; 2 oficiales tapiceros adelantados; 2 mueblistas planos con herramientas; 3 pintores de primera para refrigeradores; 1 técnico mecánico motores a explosión; egresado Escuela Artes y Oficios; 3 mueblistas de primera; 2 hojalateros de banco; 1 jefe de taller experto en motores Diesel, compresoras de aire y mantención camiones, en general (para Chañaral); 1 mueblista sepa barnizar; 1 maestro electricista industrial y 1 mecánico de banco.

EMPLEADOS DEL SERVICIO DOMESTICO.— Más de 100 vacantes con sueldos que fluctúan entre los 16 y 26 mil pesos mensuales para empleados todo servicio, cocineras, niñas de mano, mozos, etc.; por ejemplo: un joven para hotel que sepa hacer camas; varias garzonas; 1 mozo para aseo; 1 mozo para fundo; 1 ayudante cocinera puertas afuera, turno fuente soda, etc. Se advierte a los candidatos a estos puestos que la Oficina Piloto del Empleo está en mejores condiciones que cualquiera oficina particular de empleo para proporcionar ocupaciones al personal del servicio doméstico, ya que cuenta con gran número de vacantes disponibles.

ATENCION GRATUITA.— Los aspirantes a los puestos indicados deben concurrir, con su carnet de identidad y antecedentes ocupacionales, a calle Borgoño 1380, de 13.15 a 17.30 horas, de lunes a viernes y de 8.30 a 11.30 horas, los sábados.

Una conferencia de prensa ofrecerán las empleadas particulares

La Asociación de Empleados Particulares de Chile ofrecerá una conferencia de prensa a las 20 horas de mañana, en la sede social de la CEPCH, Catedral 1235. Estará a cargo de la presidenta nacional, señora Julia Krug de Poblete. Se referirá a una reciente entrevista que le concedió el Presidente de la República en la cual se trató sobre el proyecto de jubilación de la mujer a los 30 años de servicios o 50 de edad.

Seguidamente se servirá un coctel a los reporteros de diarios, radios y revistas de la capital.

CONFERENCIA DE LA CENTRAL UNICA SE INAUGURA EL 2

El viernes 2 de diciembre, a las 11 horas, se inaugura en Santiago la Conferencia Nacional Ordinaria a que ha convocado la Central Unica de Trabajadores.

El temario de la reunión incluye "el afianzamiento y unidad de la CUT, de acuerdo a las resoluciones del II Congreso Nacional"; en segundo término, considerará la situación de los obreros de la zona damnificada; en tercer lugar, el financiamiento de la organización; y en cuarto término, sus relaciones internacionales.

Tienen derecho a participar en la Conferencia Nacional Ordinaria todos los miembros del Consejo Directivo Nacional; 3 delegados por cada Federación afiliada; 1 delegado por cada Consejo Provincial; 3 dirigentes por Federaciones nacionales no afiliadas, que participen en carácter de fraternal.

Las deliberaciones se efectuarán en la sede de la Unión de Profesores, Catedral 2[illegible].

CONCENTRACION PUBLICA HABRA HOY EN SANTIAGO

Para esta tarde, a las 1[illegible] horas, está anunciada una concentración pública organizada por la Central Unica de Trabajadores.

Como lugar de la reunión se ha elegido la Alameda Bernardo O'Higgins, esquina de Avenida Brasil.

PEQUEÑOS GIMNASTAS CURICANOS.— Más de mil alumnos de las escuelas primarias de Curicó hicieron gala el domingo, en el Estadio de Carabineros, de agilidad, ritmo y sincronización de movimientos, en una de las Revistas de Gimnasia más brillante de estos últimos años. Estos espectáculos de los pequeños estudiantes curicanos se realiza anualmente y se han constituido en un acontecimiento ya tradicional en la región. En el grabado, los gimnastas, en impecable formación, corean la Canción Nacional interpretada por la Banda Regimiento Ingenieros N.o 3.— (Foto de Ivanhoe MERINO, corresponsal.)

Ñuble abastecerá a todo el país de semillas forrajeras

La Cooperativa de Productores de Semillas Forrajeras de Ñuble fue designada, en su calidad de única cooperativa de su género en Chile, para cumplir la vital tarea de autoabastecer al país de las diversas especies de semillas forrajeras. Tal misión le fue encomendada por la Asociación Nacional de Productores, en las recientes reuniones celebradas en Santiago. Ello significa además, que la administración de la Planta Seleccionadora de Semillas debe encargarse de la aplicación de los planes semilleros del Gobierno, en el rubro forrajeras.

Para cumplir con esta labor, la COPROSEF se ha fijado un plazo de 3 años, en el transcurso de los cuales espera cubrir la demanda total de los productores del país, en las diversas especies y variedades de semillas de forrajeras. De esta manera, Ñuble se convertirá, de aquí a tres años, en el centro vital de producción de estas semillas certificadas, y el éxito de este plan dependerá del interés que demuestren los agricultores de la zona por transformarse en productores de este rubro, dentro de las normas de calidad que son necesarias para competir con las semillas del mercado internacional.

A su regreso de la capital, donde asistió a las reuniones de la Asociación Nacional de Productores de Semillas Forrajeras, Walter Zwillenger, presidente de la Cooperativa de Ñuble, dio a conocer el resultado de sus gestiones ante personeros del Ministerio de Agricultura, en favor del traspaso de la Planta Seleccionadora de Semillas a la COPROSEF. Los resultados de estas diligencias han sido de enorme provecho para los agricultores de la zona de Ñuble, ya que las iniciativas y anteriores esfuerzos desplegados por la Cooperativa para tener participación activa en los planes semilleros del Gobierno, han dado sus frutos.

TRASPASO DE LA PLANTA

Aparte de su asistencia a las reuniones de la Asociación Nacional, Zwillinger concertó entrevistas con el Director Nacional de Producción Agraria, don Virgilio Mannarelli, a fin de conocer en detalle los términos en que el Ministerio de Agricultura entregará a la COPROSEF la Planta Seleccionadora de Semillas que posee en Chillán. Esta Planta ha prestado excelentes servicios durante el período de acción del Plan "CHILLAN", y se encuentra todavía instalada en terrenos de la Escuela de Agronomía de la Universidad de Concepción, que funciona en Chillán. En dichas entrevistas quedó establecido que la Planta se entregará a la COPROSEF por 10 años, en calidad de prestamo.

Con el objeto de activar el traspaso, ya se han solicitado los planos y especificaciones de las actuales instalaciones para proceder a los estudios de las ampliaciones que sean necesario hacer. En ellos participará activamente el agronomo de la Corporación de Fomento de la Producción, Jorge Benavides, quien viajará a Chillán el 6 de diciembre próximo. Además, se contará con su asesoría para estudiar los detalles del traspaso y dara conocer al directorio de la COPROSEF, los detalles de la asistencia técnico-economica dentro de los nuevos programas de producción.

EXPORTACIONES FUTURAS

Una vez cumplido el programa de autoabastecimiento del país, la COPROSEF podrá iniciar exportaciones a mercados latinoamericanos de la importancia de Argentina y otros. Sin embargo, mientras no se haya conseguido el abastecimiento nacional, los organismos idoneos continuaran importando aquellas especies de semillas forrajeras, pueden exportador chileno necesita.

CAMPAÑA SEMILLERA

La COPROSEF, a través de la Sociedad Agricola de Ñuble y otras sociedades de la zona, ha iniciado una campaña para la captación de cooperados, a fin de aumentar su número y estar en condiciones de cumplir con todo exito el plan de producción de semillas forrajeras dentro del plazo que se ha estipulado. Por lo tanto, todos los agricultores interesados en ingresar en esta campaña, dedicando parte de sus tierras a la producción de semillas forrajeras, puede escribir o comunicarse personalmente con la Cooperativa de Productores de Semillas Forrajeras, o con la Sociedad Agricola de Ñuble, cuya direccion comun es: Constitucion 482, segundo piso, telefono 204-J y casilla 820, Chillan, con el objeto de inscribirse en los Registros de la COPROSEF. (T. A. corresponsal.)

CANDIDATA A REINA.— Entusiastas trabajos eleccionarios está realizando el personal de la Base Aérea de Colina, en favor de María Gladys Poblete Vásquez, candidata a Reina de las Fiestas Primaverales que se celebrarán en esta comuna. María Gladys es profesora de la Escuela Fiscal de Colina, excelente basquetbolista de los clubes Cabrera Gana y Magallanes, y se ha destacado por su vasta labor social en favor de las personas de menos recursos. Los fondos que se obtengan de estas fiestas serán destinados a ofrecer una Pascua feliz a los niños de la zona.— (Corresponsal).

Notas sociales viñamarinas

TE-CANASTA A BENEFICIO NIÑOS SORDOS

Hoy, se llevará a efecto en el Casino Municipal de Viña del Mar, el te-canasta a beneficio de la Escuela para niños sordos "Effeta", del Hospital Van Buren. Reina gran entusiasmo por asistir a este acontecimiento benefico social, y sus organizadores esperan tener exito en la recolección de fondos para esta bella obra. En esta oportunidad, se realizará una rifa que contará con valiosos premios, entre los que figuran los siguientes: Un juego de café para seis personas, y un juego de porcelana para el tocador, obsequio del señor Otto Kraus. Una botella de whisky, donada por el señor Mario Aguilera; un corte de broderie, obsequio de la firma Industria Franco Chilena. Una langosta viva, obsequio de la Sociedad Pesquera Falken Ltda. Un plato de porcelana Rosenthal, donado por Page Smith de Valparaiso; un servicio completo para dama de la peluquería del Hotel San Martín. Un par de zapatos Mingo, de la Manufacturera Mingo. Quince órdenes para limpiado en seco, donadas por Sandrico. Un plato de porcelana, obsequio del señor Kraus. Una caja de chocolates, obsequio de Hucke Hermanos Valparaiso. Un vestido de niñita, donado por la Casa Eliana, y muchos otros premios, obsequiados por la Compañía Industria de Azúcar, Shell Chile, Copec, Coca Cola, Perlina, Modas Ivonne, Farmacia Bremen, Banco del Estado de Santiago, y muchas otras firmas.

MANIFESTACION

El miércoles 7 de diciembre, tendrá lugar, en el Club Naval de Campo "Las Salinas", una manifestación en honor del vicealmirante, señor Manuel Quintana Oyarzún y señora Edith Villar de Quintana, que le ofrecerán la institucion y sus amigos personales, con motivo de su retiro voluntario de las Fuerzas Armadas.

REUNION

El Comité de Damas de Rotarios de Valparaiso se reunirá el viernes a las 15 horas, en el Club de Viña del Mar, con el objeto de tratar diversas materias relacionadas con la marcha de ese Comité.

VIÑA DEL MAR

CARTELERA CINEMATOGRAFICA

OLIMPO.— Plaza José Francisco Vergara. Fono: 81380: M. V. y N.: Chicas Descarriadas y Dinosaurio.

REX.— Calle Valparaiso 758. Fono: 85050: M. V. y N.: El Moralista.

RIALTO.— Calle Valparaiso s/n. Fono: 81906: M. V. y N.: El secreto de la mafia.

ORIENTE.— Calle Quillota s/n. Fono: 85679: M. V. y N.: El último tren y Enseñame a quereg.

MUNICIPAL.— Plaza José Francisco Vergara. Fono: 81739: M. V. y N.: La camarera y el millonario.

VARIEDADES

CASINO MUNICIPAL.— Fono: 882522: Show de variedades a las 12.30 y 3 horas, con la presentación del humorista Carlos Hello, los cantantes y músicos mejicanos "Los Maya" y los bailarines cómicos Rumen y Kitán.

CALETA ABARCA.— Fono 84827: Bailables, tarde y noche, con la orquesta de Rubén Isla y su cantante melódico Gianina.

CAFE LA RUEDA.— Arlegui 931. Fono: 81254: Show de Variedades a la 1.15 y 3.15 horas, con la actuación de: Los Morales, ciclistas acrobatas; Norma Vally, bailarina afro-cubana; Nasira y Paredo, bailarines fantasistas, y Chalo Alonso, cantante mejicano.

BOITE LAS TINAJAS.— Arlegui 253 al 256. Fono: 85692: Show de variedades a la 1 y 3 horas, con la presentación de: Ruby Sol, bailarina afro-cubana; Ricardo Arancibia, fantasista musical; Edith Donga, cantante y bailarina brasileña; Libertad Porteña, cantante de tangos y el conjunto folklórico "Chile Lindo".

BOITE LA TOLDILLA.— Playa Miramar, junto al Museo Naval (Ex Castillo Wulf). Bailables a la hora del aperitivo y en las noches, con la animación del popular conjunto de jazz de los "Day Dreamers".

Sobre Area de Libre Comercio hablará hoy Domingo Arteaga

VALPARAISO.— En todas las esferas de la producción y del comercio, de la Banca y círculos profesionales, universitarios y de empleados de esta zona, existe mucho interés por concurrir a la Conferencia que, auspiciada por ASIVA, dictará esta tarde en el Salón de Honor de la Universidad Católica de Valparaiso, el ingeniero Domingo Arteaga Infante, actual presidente de la Confederación de la Producción y del Comercio, quien hablará sobre Area de Libre Comercio-Mercado Común Latinoamericano.

Arteaga, ex presidente de la Sociedad de Fomento Fabril, presidio la Delegación Chilena que discutió y firmó en Montevideo con Argentina, Uruguay, Brasil, Perú y México el Tratado sobre Area de Libre Comercio.

A la Conferencia de Arteaga, ASIVA ha invitado especialmente a dirigentes de las esferas económicas, autoridades aduaneras y portuarias de la zona, foro, personeros del magisterio, etc.

VALPARAISO

ESPECTACULOS DE HOY

VELARDE.— Ronda de pasiones, con Richard Burton.

COLON.— Murallas de Sangre, con Clint Walker.

VALPARAISO.— Testigo clave.

REAL.— Aquella Noche.

PACIFICO.— La muerte selló sus labios y Terror en la Comarca.

CONDELL.— La cama y El retrato de una desconocida.

VICTORIA.— El secreto de las esmeraldas y Los estranguladores de Bombay.

IMPERIO.— Señoritas 1960 y Así era Pancho Villa.

METRO.— Furia de juventud.

RECITAL DE CANTO

Música de Haendel, Haydn, Mozart, Puccini y otros interpretará hoy, a las 19 horas, la soprano señorita María Reyes. Su acompañante al piano en esta oportunidad será la señora Janet Hemas. La presentación es auspiciada por el Instituto Chileno-Británico de Cultura. El local será la sede del Instituto, Blanco 725, Valparaíso.

EXPOSICION

Una original exposición sobre Pintura y Poemas infantiles se está exhibiendo en el local de la Federación de Educadores. Estos trabajos fueron realizados por los alumnos de las escuelas números 13 y 157 de Valparaíso. El local está ubicado en calle Condell 1527.

FOTOGRAFIA

Numerosos premios de exposiciones internacionales han recibido en estos días algunos integrantes del Club Fotográfico y Cinematográfico de Valparaíso. Esto es de gran trascendencia si se tiene en cuenta, que en estos eventos se reunieron numerosos concurrentes de todo el mundo y un gran número de trabajos.

"Coléricos en decadencia" originan serios desórdenes en Viña del Mar

VIÑA DEL MAR.— El Alcalde, Gustavo Lorca Rojas, ordenó ayer suspender los bailables al aire libre que se realizaban en Avenida Perú esquina de Uno Norte, debido a los actos de vandalismo perpetrados por grupos de muchachos.

Los hechos que motivaron la resolución alcaldicia se produjeron el domingo pasado, a las 21.10 horas. Una vez terminado el baile, un centenar de adolescentes atraveso la barra del estero en dirección a la Avenida Marina, donde se dedicaron a organizar una competencia de tiro al blanco contra los focos del alumbrado público. No contentos con esto, se proveyeron de nuevos proyectiles (piedras) y rompieron los parabrisas y vidrios laterales de seis automóviles estacionados frente a los edificios de departamentos que hay en ese lugar. A causa del ruido producido por los vidrios rotos comenzaron a salir los vecinos, ante lo cual los muchachos se dieron a la fuga en medio de risas y bromas groseras.

Según declaraciones de algunos vecinos, no es ésta la primera vez que ocurren hechos semejantes originados por quienes la policía ha sindicado como "coléricos pobres e en decadencia".

REGIMIENTO MAIPO BOTA AL MAR PAPAS EN MAL ESTADO

El Regimiento "Maipo" inició la tarea de botar al mar las papas que se pudrieron en la Aduana, al no retirar la Sociedad Agrícola y Comercial de Los Andes los 70 mil sacos de papas que compró en Argentina.

Los soldados llevan en camiones las papas hasta la orilla del muelle y las echan a grandes faluchos que luego van a vaciarlas en las afueras de la bahía.

El Servicio Nacional de Salud levantó un acta en el terreno mismo, en la cual expresa que prohibe terminantemente la internación de esta papa en el país, por ser inapta para el consumo.

El trabajo de la tropa del "Maipo" ha sido recibido con general beneplácito, pues de esta manera se elimina el mal olor que afectaba un gran sector del puerto.

La compañía que atendió la descarga presentó una reclamación por pago de jornales y otros gastos por más de 40 millones de pesos, que ahora nadie los paga, pues los importadores están en quiebra. (EL CORRESPONSAL.)

Extraordinarios preparativos para el Rodeo de Curicó

Durante los días 3, 4 y 5 de diciembre se efectuará en Curicó, el tradicional rodeo, cuyos directores esperan que alcance mayor relieve que el de años anteriores, ya que no han escatimado esfuerzos en este sentido.

En primer lugar, se dará especial importancia a la elección de Reina del Rodeo, quien tendrá como premio dos pasajes a Buenos Aires o a Río de Janeiro.

Además, se acordó otorgar un premio de mil escudos, que es la más alta recompensa establecida en el país, para el Champion.

Por otra parte, y para el mayor éxito de las corridas, se traerán mil novillos del sur, especialmente seleccionados para la competencia, en la que participarán los jinetes más afamados del país, los que seguramente brindarán un interesante espectáculo al esforzarse por ganar el premio máximo.

El rodeo curicano tiene por finalidad juntar fondos para diversas instituciones de caridad de esta ciudad. — (MERINO BUSTOS, corresponsal).

Elquinos impulsan edificación de nuevos locales escolares

El Director de Educación del Departamento de Elqui, Octavio Catalán Becerra, realizó una visita de inspección a las Escuelas Rurales de Huanta, Chapilca y Varillar, tanto para conocer sus necesidades, como para avaluar el trabajo de los maestros y el estado de preparación de los alumnos.

En esta visita inspectiva, el director Catalán Becerra, comprobó que uno de los principales problemas de estas Escuelas es la falta de locales apropiados.

Al mismo tiempo le tocó imponerse como en algunas localidades, los Centros de Padres, y los vecinos trabajan para impulsar ellos mismos la construcción de nuevos locales escolares.

En Huanta, asistió a una reunión convocada por el Centro de Padres de ese lugar, presidido por Lino Hernández, en la cual se conoció el proyecto de edificación de un nuevo local en el que colaborarán todos los vecinos de la localidad, y que contará con la cooperación de la Federación del Centro de Padres, cuyo presidente, Luis Martínez, acompañó al director Departamental en su visita inspectiva.

También pudo comprobar la acción de los directorios de los respectivos Centros de Padres, que están dedicados a buscar el financiamiento necesario para enviar el mayor número de niños a las Colonias Escolares de vacaciones que se efectuan en los meses de enero y febrero. (Retamales, corresponsal.)

Mejorarán explotación agrícola de Valle San Pedro de Atacama

La Corporación de Fomento dispondrá el próximo año de 30 mil escudos, provenientes de los Fondos del Cobre, para mejorar la explotación de los predios agrícolas del Valle de San Pedro de Atacama.

Con esta suma, la CORFO espera poder intensificar los cultivos, y a la vez, aumentar la superficie de los terrenos agrícolas, con los consiguientes beneficios, tanto para los habitantes de San Pedro, como para el mercado consumidor de la zona.

Estos fondos forman parte del presupuesto de inversiones para el año 1961, aprobado por el Consejo Consultivo de los Fondos del Cobre.

Pacheco Altamirano expone en Chillán, su ciudad natal

El lunes se inauguró en Chillán una exposición del pintor de motivos marinos, e hijo de esta ciudad, Arturo Pacheco Altamirano.

Concurrieron al acto inaugural, autoridades provinciales, directores de instituciones artísticas y connotados vecinos de la región.

En esta muestra, Pacheco Altamirano exhibe una serie de quince cuadros que representan escenas porteñas chilenas y europeas, y que corresponden a su más reciente creación.

La exposición permanecerá abierta hasta el próximo sábado.

Municipalilad festejará a periodistas de USA

VIÑA DEL MAR.— Una comida en el hotel Miramar ofrecerá la Municipalidad a un grupo de 16 periodistas norte americanos, el sábado próximo.

Dichos periodistas, representantes de diversos órganos de prensa estadounidenses, han sido invitados al país por la Dirección General de Turismo, con el objeto de que den a conocer sus impresiones en el gran país del norte, haciendo una efectiva promoción turística.

La comida ofrecida por la Corporación, figura como uno de los principales números de atracción que se ha consultado en el programa de atenciones a los visitantes.

NUEVOS PILOTOS CIVILES EN SAN FELIPE

En el aeródromo del Club Aéreo de San Felipe, rindieron prueba de suficiencia los nuevos pilotos civiles Jorge del Campo Malfanti, Jaime Fernández Esteman y Arturo Marshall Marchesse, y capitán del Regimiento Yungay.

Los nuevos "Aguiluchos" sanfelipeños, fueron felicitados por el Comandante de la FACH, Edilio del Campo; por el presidente del Club Aéreo, René López Caballero, y por el numeroso público que presenció el examen de los pilotos.— (RUIZ ZALDIVAR, corresponsal).

Personajes típicos de Chile mostrará pintor Robles Acuña

SAN FELIPE.— Entre los días 19 y 23 de diciembre se llevará a efecto en San Felipe una exposición de óleos del pintor Héctor Robles Acuña, y que mostrarán personajes típicos chilenos.

Con esta muestra se clausurará la temporada artística sanfelipeña, que contó con los auspicios del Grupo Ariel y del Departamento de Extensión Cultural de la Municipalidad. (RUIZ ZALDIVAR, corresponsal.)

A su nuevo local se trasladará Juzgado de Viña

VIÑA DEL MAR.— El Juzgado de Policía Local se trasladará a su nuevo local, situado en la calle Valparaíso, al lado de la biblioteca municipal, y donde funcionaba el ex Restaurant Popular.

El edificio, convenientemente reparado, se ha habilitado para las nuevas funciones que debe cumplir, dotándosele de todas aquellas comodidades que no posee la estrecha dependencia que ocupa el Juzgado en la actualidad, en el tercer piso de la Casa Consistorial.

MOVIMIENTO DE NAVES

AYER
"Coquimbo".
HOY
"Santa Teresa", "San Vicente" y "Angelmó".
MAÑANA
No hay anuncio de naves.
SALIERON
AYER
No zarpó ninguna nave.
HOY
"Coquimbo".

Señora; usted que se desvive por la educación y preparación de sus hijos. Siembre en sus almitas el sentido de la solidaridad e invítelos a ceder uno de sus juguetes para sus menos afortunados amiguitos del Sur.

SEMANA DE LA PUBLICIDAD

HOY: 19 HORAS

CONFERENCIA-FORO EN LA

ESCUELA DE PERIODISMO

J. P. ALESSANDRI 774

Sobre el tema:

"LA PUBLICIDAD PROFESIONAL"

DISERTARAN:

a) El señor Orlando Cabrera Leyva, miembro de la ACHAP, y

b) El señor Manuel Magallanes, profesor de la Escuela de Periodismo.

Organizado por la Asociación Chilena de Agencias de Publicidad (ACHAP)

ENTRADA LIBRE

CONSTRUCCIONES AGRICOLAS E INDUSTRIALES

fumacol

BANDERA 140 K - 6.° PISO

FONOS: 66485 - 80424 - SANTIAGO

GANARON

$20.000.-

Y

$30.000.-

EN EL GRAN

sorteo diario

DE

ARROZ MIRAFLORES

Velox Publicidad

Noviembre

DIA 21 BERTA MUÑOZ Z. Roberto Espinoza 2156

22 EVA HINOJOSA DE ALISTE General Velásquez 056

23 VIVIANNE BASTA J. M. Cousiño 2046

24 EDITH VILLAGRA Amengual 358

25 ANILIA GORZO DE MARTIN Morandé 510

Participe Ud. también

ENVIE SUS BOLSITAS VACIAS DE ARROZ MIRAFLORES CON SU NOMBRE Y DIRECCION AL DORSO A AGUSTINAS 1235 3er PISO. SI LA BOLSITA SORTEADA ES "SUPER EXTRA" GANA $ 20.000. Y SI ES DEL TIPO CAROLINO" GANA $ 30.000.

Apuntes de Carmen Merino

Club de Golf "Los Leones" celebró sus 50 años con campeonatos y comidas

El Directorio del Club de Golf "Los Leones" preparó un programa de fiestas adecuado para celebrar sus cincuenta años de fundación: deporte y reunión social.

* * *

Comenzaron los festejos el sábado 26, con el Campeonato de Golf, al que se inscribieron 180 parejas. Record para Chile. El primer cuarto salió a las 8 horas y con intervalos de cinco minutos; los últimos jugadores empezaron a las 16 horas. Esta competencia fue para todo socio jugador, por principiante que fuera. El Directorio dio handicap a los que no lo tenían, y se jugó hasta completar el número de golpes que cada jugador estaba autorizado. Donde terminaba, era marcado con una bandera. Motivo de broma y risa fueron las innumerables banderas colocadas en los "bankers" (azares de arena).

* * *

Obtuvo el premio Francisco Lyon Subercaseaux ("Paquico") y su novia, Patricia Echenique Searle. Les tocó jugar con los ganadores del Premio Consuelo, en que figuraba María Luisa Bascuñán Edwards, que por segunda vez jugaba golf. Tan poco sabía del juego que, al advertirle amistosamente Francisco Lyon que los golpes dados en el aire eran computados, se indignó, considerando que contárselos era signo de poca amistad.

* * *

En la tarde los socios fueron invitados por el presidente, Mario Balmaceda Valdés, y el directorio a un coctel. Los comedores y salones fueron adornados con grandes ramos de hojas y flores, obra de Eduardo Balmaceda. Las mesas, para la comida, estaban en la terraza; arreglos de la comisión de señoras, encabezada por Alicia Garcés de Agüero y ayudada por Inés Vignola de Larrain.

* * *

Durante el coctel se repartieron los premios de la competencia de golf. El presidente hizo una breve e interesante historia del golf. Terminó su discurso agradeciendo a sus colaboradores: Enrique Orellana, jardinero-jefe; Germán Miranda, mayordomo de casa, y Elena, cuidadora del casillero de señoras. Largos aplausos acompañaron estos nombres.

* * *

Imposible nombrar a las 400 personas que asistieron. Entre ellas estaban: Alfredo Searle y Oriana Castillo de Searle, Felipe Merry del Val y Myriam de Sousa Leas de Merry del Val, Luis Moro y Carmen Amunátegui de Moro, Orlando Dell'Orto y María Benard de Dell'Orto, Fernando López y Carmen von Schroeders de López, Scipion Munizaga y Olga Vigil de Munizaga, Max Burr y Celinda Fabres de Burr, Raúl Ducci y Adriana Valenzuela de Ducci, Edmundo Searle y Lucy González de Searle, Jorge Arteaga y María Rodríguez de Arteaga, Eve Monod y señora, Benjamín Claro y Mary Munizaga de Claro, Armando Chellew y Carmen Vergara de Chellew, Santiago Pérez y Rebeca Claro de Pérez, Germán Edwards, Fernando Burgos y Pita Concha de Burgos, Guillermo Carey y Anita Tagle de Carey, Jorge Vidal y Carmen Forteza de Vidal, José García-Huidobro, Adolfo Ossa, Gregorio Correa y M. Inés Amunátegui de Correa, Hernán Rojas y Gabriela Palma de Rojas, Jorge Barros y Elisa Freire de Barros, Juan Zalles y Adriana Besa de Zalles, Sergio Edwards y Picha Valdés de Edwards, Raúl Edwards y Ximena Quintana de Edwards, Carlos Fernández y Patricia Quintana de Fernández, Dr. Samuel Molina y Adriana Carvallo de Molina.

* * *

Una simpática nota, entre las golfistas que estaban muy elegantes, fue extrañarse de verse unas a otras así vestidas... Están acostumbradas a encontrarse en la cancha con pantalones o vestidas con cómoda informalidad...

* * *

El domingo en la tarde fue la competencia de natación. Había carreras para socios de 8 a 80 años. Para los jóvenes se corrió una gymkana, que consistía en una vuelta a la piscina, comer un sandwich con una Coca-Cola y regresar nadando "crawl". Scipion Munizaga Vigil fue el ganador. Volvió nadando de espaldas, mientras comía el sandwich. A la salida del agua confesó: "Nunca más comeré un sandwich de pollo". Jim Chellew Vergara, campeón infantil de golf del año pasado, ganó la competencia de su categoría.

* * *

José García Huidobro pidió las inscripciones femeninas de natación, ante el silencio de las espectadoras. Las "mayorcitas", con gran sentido del humor, tomaron sus puestos en la fila de lanzamientos. Dorothy Hochschild de Errázuriz fue la ganadora. Olga Vigil de Munizaga sacó segundo puesto. No sabe lanzarse en la forma reglamentaria de carrera y lo hizo de cabeza. Este gesto deportivo fue muy celebrado.

COCTEL.— Don Jorge Alberto Rojas Fergie ofreció el domingo 20 de noviembre recién pasado un cóctel a un grupo íntimo de sus relaciones en su residencia de la Avenida Victoria Subercaseaux. Fueron invitadas las siguientes personas:

Luz María Sinn Gandarillas, María Isabel Schwember Monardes, María Inés Salas Salas, Bernardita de la Cerda Larenas, Adriana Salas Richaud, Raquel Becker Melo, María Liliana Huidobro Hansen, Carmen Luz Santibáñez Guarello, María Luisa Tornero Figueroa, Isabel Margarita Gómez Sotomayor, María Dolores Ibieta Astorquiza, María Angélica Hormann Jacobsen, Berta Rivera Mardones, Carmen Luz Undurraga Undurraga, María Cristina de la Cruz Varela, Mónica Vicuña Labarca, Carmen Aguirre Villalón, María Elba León Bustos, Mónica Riesco Adams, María Cristina Ulloa Ureta, María Ester Urzúa Urzúa, Blanca García Huidobro Reyes, Magdalena Sofía Ibieta Astorquiza, María Inés Undurraga Undurraga, María Olga de la Cruz Varela, María Cristina León Bustos, María Elsie Helfmann Williams, Marcela Cañas Palacios, Paulina Labbé Ramírez, María Eugenia Ulloa Ureta, María Rebeca Anwandter Paredes, Ximena Vicuña Labarca, María Cristina Pérez Echeverría, y los señores: Raimundo Opazo Infante, Raúl Pozo Gutiérrez, Eduardo Rodríguez Court, Carlos Nieto Vial, Sergio Echeverría Ossa, Fernando Valdivieso Cerda, Juan Eduardo Urrejola Dittborn, Jaime Varas Montes, Eugenio Fourt Guzmán, Jaime Vial Correa, Rubén Montes González, Domingo y Jorge Urzúa Urzúa, Luis Emilio Jarpa Díaz Valdés, Willie Hayes González, Alberto Tuñón Silva, Pedro Larrain, Roberto Garcés Vial, Gonzalo Díaz Spoerer, Luis Alberto Reyes Valenzuela, Humberto Palacios Ugarte, Jaime Infante, Cristián Bravo Prieto, Joaquín Urrutia Alamos, Sergio Melo Aguirre, Gonzalo Campos Solar, Luis Alberto Velasco Gómez, Osvaldo Wenzel del Castillo, Enrique Guzmán Prieto, José Joaquín Meza Bascuñán, Francisco Javier Reyes Cruz, Joaquín Fernández, Francisco Javier Riesco Adams, Hugo Marín Lezaeta y otros.

4.o CRUCERO COCHA ALREDEDOR DEL MUNDO. — En vista del éxito obtenido en los cruceros anteriores, TURISMO COCHA ha organizado en combinación con SAS, PANAGRA y PAN AMERICAN su 4.o Crucero Cocha alrededor del mundo, el cual con el objeto de disfrutar del mejor clima en el Oriente saldrá de Santiago el 2 de Marzo, comprendiendo visitas a los Estados Unidos, Honolulu, Japón, Hong-Kong, Bankok, India, Líbano, Jerusalem Egipto, Turquía, Grecia y asimismo una estada en Europa en plena temporada de primavera, pudiendo las personas que lo deseen combinar con la tradicional Excursión de Turismo Cocha PRIMAVERA EN EUROPA.

En vista de que el número de participantes es limitado, las personas interesadas deberán hacer sus reservas de inmediato en nuestras oficinas de Agustinas 1122.

NOTAS CHILENAS DE NUEVA YORK.-

—El ingeniero agrónomo, señor Eduardo Astorga Barriga, de acuerdo con una beca Punto Cuarto, visita universidades y campos de experimentación estadounidenses donde estudia el mejoramiento de ganado y genética.

—El ingeniero químico chileno, señor Antonio Alcalde Viera Gallo, en representación de una firma estadounidense, hace una jira de negocios alrededor de Sudamérica.

BAUTIZO.— Ayer fue bautizada, en su residencia, Margaret Ruth Queirolo Brown, hija del General Director de Carabineros don Arturo Queirolo Fernández y de la señora Ruth Mary Brown de Queirolo.

Impuso los óleos el Capellán Mayor de Carabineros Presbítero don Carlos Cárdenas. Siendo padrinos el señor Augusto Arenas I. y señora Lucila Ojeda de Arenas.

—El hogar en Washington, D. C., del señor Joseph Berrigan Wood, y su señora Ivette Boetch de Berrigan, fue alegrado con el nacimiento de una hijita que fue bautizada con el nombre Maureen Ivette Berrigan Boetch.

El profesor doctor Juan Marín, Director de Asuntos Culturales de la Organización de Estados Americanos, representó a dicha institución en la apertura de reuniones del Consejo Económico y Social de las Naciones Unidas, que tuvo lugar el 11 de noviembre de 1960.

—Ha llegado a Washington, el señor Fausto Sota, quien es delegado alterno ante la Organización de los Estados Americanos en dicha ciudad.

INVITACION.— La "Fundación Pío XII", tiene el agrado de invitar a Ud. a una premiere de gala el domingo 4 de diciembre, a las 10 P. M., en el Teatro Oriente, donde se exhibirá la película alemana "Tres alegres vagabundas".

Agradeciendo su cooperación, saludan atentamente a Ud.:

Elisa Donoso de Valenzuela, Presidenta; Inés Campino de Pérez, vicepresidenta; Elvira Sanfuentes de Lyon, secretaria; Eugenia Berisso de Izquierdo, prosecretaria; María Matta de Guzmán, tesorera; María Isabel Larrain Echeverría, protesorera.

Valor de la entrada: E° 2.

GRAN Mundo

POR E.B.V.

En la premiére a beneficio de las obras sociales de San Jorge

Señoritas Patricia Matte Larrain, María Olivia Wedeles Grez y María Elena Bulnes Cerda, tres hermosas debutantes que tomaron parte en el Gran Beneficio de las Obras Sociales de San Jorge, y al que asistieron numerosas y elegantes familias de nuestra sociedad.

Circulan las siguientes invitaciones.-

Carmen Paz Montalva Rodríguez, tiene el agrado de invitar a Ud. a comer al Club de la Unión, el miércoles 7 de diciembre, a las 21.30 horas. R. S. V. P. Tenida de etiqueta.

—Carolina Blanco Vidal tiene el agrado de invitar a Ud. a comer a su casa, Montolín 175, el viernes 23 de diciembre, a las 21.30 horas.

El Santoral.-

Hoy se celebra el día de San Andrés, con tal motivo recordamos a los siguientes:

Andrés Balmaceda Bello, Andrés Balmaceda Balmaceda, Andrés Morande Tocornal, Andrés Morandé Peñafiel, Andrés Infante Amunátegui, Andrés Infante Arrieta, Andrés Lavín Besa, Andrés Undurraga Riesco, Andrés Irarrázaval Correa, Andrés Somarriva Lira, Andrés Correa Lecaros, Andrés Undurraga Ossa, Andrés Prieto Urrejola, Andrés Aburto, Andrés García Huidobro Garcés, Andrés Santa Cruz Serrano.

Nacimientos.-

En la Clínica Santa María ha nacido un hijo del señor Jorge Barros Freire y de la señora Cecilia Bascuñán de Barros.

—Una hija del señor Jorge Ross Cruz y de la señora Alicia Amunátegui de Ross.

—Un hijo del señor Luis Urrejola Dittborn y de la señora Jacqueline Souvirón de Urrejola.

Despedidas de solteros.-

La señorita Patricia Ureta Fernández y el señor Patricio Barros Ayala fueron despedidos de su vida de solteros por sus relaciones sociales con una comida que tuvo lugar en el Club de Polo San Cristóbal.

Con el mismo motivo las amigas de Patricia Ureta la despidieron con un almuerzo que tuvo lugar en el Club de Golf de Los Leones.

Partes matrimoniales.-

Estanislao E. Correa Ugarte y Clemencia Larrain de Correa participan a Ud. el matrimonio de su hijo Juan Eduardo con la señorita María Angélica Salas Besa, y le invitan a la ceremonia religiosa que se efectuará en la Iglesia de San Ignacio el jueves 8 de diciembre, a las 20.15 horas.

—José Barros Hurtado y Eugenia Amunátegui de Barros, participan a Ud. el matrimonio de su hija Carmen con el señor Roberto Correa Peró y le invitan a la ceremonia religiosa que se efectuará en la Iglesia de San Ignacio, el domingo 11 de diciembre, a las 20 horas.

—Oscar Lihn Doll y Marta Concha de Lihn participan a Ud. el matrimonio de su hijo Fernando con la señorita María de la Luz Marín Espinola y le invitan a la ceremonia religiosa que se celebrará en la Iglesia de los Santos Angeles Custodios el jueves 8 de diciembre, a las 21 horas.

—Eduardo Costabal Zegers y Matilde Hurtado de Costabal participan a Ud. el matrimonio de su hijo Eduardo con la señorita Teresita Valdés Eguiguren, que se efectuará privadamente en la Iglesia de los RR. PP. Franceses, el viernes 16 de diciembre a las 18.30 horas.

—Ventura Marín Correa y Luz Espinola de Marín participan a Ud. el matrimonio de su hija María de la Luz con el señor Fernando Lihn Concha y le invitan a la ceremonia religiosa que se efectuará en la Iglesia de Los Santos Angeles Custodios (ex Seminario), el jueves 8 de diciembre a las 21 horas.

—Ester Ugarte de Solís de Ovando participa a Ud. el matrimonio de su hijo Jaime con la señorita Gloria Ibarra del Real, y le invita a la ceremonia religiosa que se efectuará en la Iglesia de los RR. PP. Franceses el sábado 10 de diciembre, a las 18.30 horas.

A Estados Unidos.-

En viaje de estudios y revisión de sistemas constructivos, se ha dirigido a los Estados Unidos el arquitecto, señor Jorge Elton.

REGINA ORREGO

CONSULTA A LOS ASTROS PARA USTED

Del 1.o al 7 de diciembre

EXCLUSIVO PARA LA NACION

SIGNOS ZODIACALES Y FECHAS DE NACIMIENTO	DIAS Y NUM. FAV.	EL AMOR	EL DINERO	EL TRABAJO	LA SALUD
CAPRICORNIO DIC 22 - ENE 20	5-7 martes	Felicidad conyugal o proposiciones de matrimonio en forma impensada, el que de ser aceptado, sería brillante y un suceso social.	Excelente período para realizar ganancias importantes. Busque posiciones de refugio para guardar valores mobiliarios.	Cumplimiento de lo que se ha propuesto, aunque sienta que carece de la resistencia para sobrellevar cualquier fracaso.	Accidentes por el fuego. Inseguridad en el movimiento de las manos. Vojcará más de algún objeto.
ACUARIO ENE 21 - FEB 19	3-5 jueves	Un romance amoroso nacerá bajo muy buenos auspicios. Verá la vida de color de rosa y habrá mil razones de gustar los encantos de la existencia.	Encuentros probables de minas de oro. Se insinúa una gran predisposición a tener derroteros para búsquedas de ésta naturaleza.	Falta del impulso volitivo de la tenacidad. Sus proyectos se revelarán carentes de posibilidades de realización.	Tendencia a la superstición y a la hechicería. Excesiva preocupación por detalles que concierneen a fallas de salud.
PISCIS FEB 20 - MAR 20	6-9 domingo	Una circunstancia inesperada le permitirá probablemente, eliminar un malentendido que ha distanciado de usted a quien ama.	La prudencia jugará un gran papel. Puede aportar serenos análisis sobre un cierto número de valores que aparecen bastante vulnerables.	A través de su odio o su rencor personal, será combatida al tratar de acusar a los supuestos causantes de su situación actual.	Buena circulación sanguínea. Alegría de vivir. Semana inmejorable para los cardíacos o para las personas de edad avanzada.
ARIES MAR 21 - ABR 20	1-4 viernes	Personas que no son familiares, cobrarán, una gran importancia, porque la pondrán en contacto con quien usted deseaba conocer.	Tendrá que abandonar posiciones ventajosas ganadas con sus propios esfuerzos, siempre que sean de los últimos cinco años.	Peligro de que juegue una situación determinada por el medio ambiente en que vive, desde un estado de alma momentáneo.	Digestión lenta. Fermentación estomacal. Disminuir las raciones alimenticias o llevar una dieta adecuada.
TAURO ABR 21 - MAY 21	7-7 domingo	Vida sentimental activa y satisfactoria. Podrá adoptar las actitudes que más le plazcan. Las vibraciones siderales le acompañan favorablemente.	Tentaciones de repetir una hazaña financiera de éxito, que ahora no tendrá resultados tan beneficiosos como los que guarda en su memoria.	Saturno, el planeta de la concentración, de la reserva y del aniquilamiento de las fuerzas vitales, neutralizará el influjo de la Luna.	Diabetes. Afecciones cutáneas, especialmente en el rostro, en el cuello y las orejas. Dificultad para dormir antes de la medianoche.
GEMINIS MAY 22 - JUN 21	1-1 sábado	Dé a sus opiniones un tiempo suficiente para que la demora las haga morir. Y así buscará con menos brusquedad los acontecimientos.	Deje pasar un tiempo para ampliar negocios que sean de ventas al detalle, o para hacer tentamentos que favorezcan a extraños.	Podrá evitar las contrariedades, a condición de que detenga ciertas ideas inoportunas que pueden molestar a terceros.	Convalecencias rápidas. Indicado para intervenciones quirúrgicas. Cicatrización de heridas.
CANCER JUN 22 - JUL 22	2-7 lunes	Sentirá intensa necesidad de ver a sus mejores amigos o a personas que usted sabe que la quieren. Sus deseos serán imperiosos y casi la esclavizarán.	Prudencia, porque la política no le favorecerá por el momento, ni para viajes ni para ganancias extraordinarias. Influencias nefastas.	Fantasía exuberante, pero carencia de fuerzas creadoras y torturante ambición que le impulsará a actuar sea como fuere.	La digestión, el gran simpático, las mucosas están amenazados de trastornos llevaderos, pero molestos.
LEO JUL 23 - AGO 23	3-8 miércoles	Correrá de placer en placer. Frene su deseo de mariposear, aunque su poder de seducción sea grande. Busque los afectos durables, más que las pasiones fogosas y pasajeras.	Los que se dedican a explotaciones petrolíferas tendrán unos días de confianza y las [illegible] aumentarán [illegible]mente.	Encerrada en sí misma, [illegible]radamente desconfiada y cauta, será víctima de sus propios desfallecimientos. Influencias [illegible].	Salud excelente. Las montañas y las excursiones más fatigantes no le amedrentarán. Gran disfrute de todo lo que sea respirar al aire libre.
VIRGO AGO 24 - SEP 23	4-7 miércoles	Si no es casada, uno de los que la cortejan tendrá proyectos matrimoniales, siempre que lo aliente, para que la declaración llegue a hacerse palabra.	Habrá presión [illegible] para que no se sumerjan los capitales de especulación en empresas de utilidad pública.	Disfrutará visitando cu[illegible]s, como monumentos religiosos, lugares [illegible], instalaciones [illegible]les.	Náuseas nerviosas. Trastornos y lesiones del aparato gastro-intestinal. Enfermedades más bien imaginarias.
LIBRA SEP 24 OCT 23	6-7 martes	Ejercerá una fuerte atracción sobre el sexo contrario. Convendrá que esto lo utilice para afianzar su futuro.	Los productos quí[illegible] y los metalúrgicos d[illegible]rán sujetarse a ciertas normas establecidas [illegible] de el extranjero.	Muchas vocaciones re[illegible] se harán presentes. [illegible] incomprensiones [illegible] a cotidiana in[illegible] a pensar en el [illegible] como en un re[illegible].	Los riñones son el punto de peligro. Aparecen especialmente amenazados los órganos de la procreación.
ESCORPION OCT 24 NOV 23	4-9 viernes	Sentimientos excesivos injustificados. Dígase alguna vez que una verdadera amistad es más rara que los amoríos. Influencias variables.	Deberá cambiar de ambiente, si quiere tener éxito en cualquier sentido artístico. En cambio, los arquitectos tendrán muy buenas opciones.	[illegible]d. Los des[illegible] tienen que [illegible] aplauso públi[illegible] en ese sentido [illegible] de los admi[illegible].	Propensión a las fiebres de origen desconocido o de diagnóstico difícil. Heridas por accidentes.
SAGITARIO NOV 24 DIC 21	2-1 jueves	La familia le preocupará mucho. Guardará secretos con sus familiares por el temor de que no se realicen sus aspiraciones sentimentales.	La radiotécnica, la radioelectricidad, gozarán de excepcionales circunstancias pero cualquier duda puede hacerlas perder.	[illegible]quición pa[illegible]miento de [illegible]nes al[illegible]bles para [illegible]lo y ver[illegible].	Predisposición a enfermedades del hígado y a las del aparato respiratorio. Inflamaciones de la pleura y de los pulmones.

EL HOGAR Y LA MUJER.—

Práctico vestido para toda hora, en seda blanca con lunares negros. Botones de rafia negros.

"CO. R. S. A."

CIA. DE CONSTRUCCIONES Y REPRESENTACIONES S. A.

Junta General Ordinaria de Accionistas

En conformidad a lo establecido en el Art. 32 de los Estatutos Sociales, se cita a los señores Accionistas a Junta General Ordinaria para el día 5 de diciembre de 1960, a las 11 horas, en calle Teatinos Nº 248, séptimo piso, para someter a su aprobación la Memoria, Balance y Cuenta de Ganancias y Pérdidas correspondientes al Ejercicio terminado el 30 de junio de 1960.

EL PRESIDENTE

Cierre del Registro de Accionistas

Con motivo de celebrarse la Junta General Ordinaria de Accionistas, el día 5 de diciembre de 1960, el Registro de Accionistas permanecerá cerrado desde el 30 de noviembre al 5 de diciembre de 1960, ambas fechas inclusive. Santiago, 24 de noviembre de 1960.

EL GERENTE

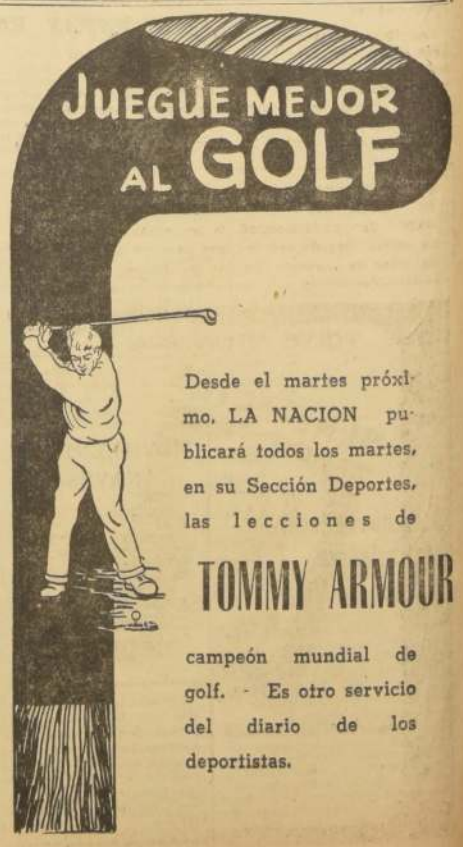

LA MUJER y su mundo

¿Conoce su color preferido?

En esta época, todas Uds. disfrutan de los primeros rayos solares, esperan con ansias la llegada de las vacaciones en el campo o la playa, es decir, reviven. También su cabellera adquiere nuevas fuerzas para vivir. Los tibios rayos solares, no en exceso, junto con un tratamiento de crema, tonifican el cabello. Es ésta la época que Ud. debe aprovechar, para realzar con el reflejo de los rayitos de sol, el brillo y la hermosura de su cabello.

La moda de la estación nos ha sorprendido con los nuevos peinados. ¿Ha encontrado una variación adecuada para Ud? Consulte a su peluquero, es el mejor amigo de su cabello. Naturalmente, ha vuelto la moda del pelo corto. Además, la moda de peinados de esta primavera

nos trae otro regalo: los diferentes visos y tonos de colores de una cabellera. También Ud. puede evitar que su cabello sea de aspecto opaco y reseco. La mirada vivaz de lindos ojos, y la atracción de un cuidadoso y discreto make-up, se complementan con una cabellera modernamente peinada, cuyos visos y brillo son irresistibles.

¿Ud. conoce el tono de cabello que le viene? Consulte a su peluquero y podrá escoger en una escala de colores el matizador adecuado para su pelo. Esta escala de colores le garantiza que no tendrá problemas con un cambio indeseable. No en vano decimos "matizado más hermoso". Estos matizadores no son tinturas propiamente tales y se aplican en forma de shampoos o enjuages, razón por la cual, el color del cabello da un aspecto tan natural.

Una vez terminado el matizado y peinado, pida la aplicación de laca o malla invisible, los cuales protegen el peinado del viento y lo hacen más duradero. Hoy en día es tan fácil aparecer siempre hermosa, ¿no es cierto?

Su peluquero sabe aconsejarla.

CARLOS WERNER

La belleza y la silueta

No es fácil conservar el peso que conviene a la silueta: pero más difícil resulta bajar de peso, por lo que es necesario preocuparse constantemente de no engordar excesivamente. Las grasas sobrantes suelen deslizarse en la figura en forma imperceptible. Sin darse cuenta, de repente la mujer descubre que está pesando un kilo más. Aparentemente, su silueta sigue igual; mas si con una huincha se controla la cintura, podrá apreciar cómo las medidas han variado.

La mejor manera de controlarse consiste en vigilar la cintura, mientras se mantiene esbelta no hay peligro; pero cuando aumenta aunque sea una insignificancia, el síntoma es peligroso y conviene estar alerta.

Para conservar la silueta conviene tener la costumbre y fuerza de voluntad de poderse levantar de la mesa, especialmente por la noche, con la sensación de que no podría seguir comiendo. Después, lejos de la mesa y de la tentación, el esfuerzo anterior, queda compensado con la satisfacción de haberse sabido controlar.

Además del control de la comida es necesario realizar ejercicios físicos diariamente en forma habitual.

COMO CUIDAR NUESTRA ESPALDA

Un problema bastante común en muchas mujeres es el exceso de grasa en la espalda, especialmente aquella que se acentúa en los hombros. Estos "rollos" resultan ser un verdadero drama, pues saltan a la vista a través de cualquier traje de los que se usan en la actualidad y más todavía con los vestidos escotados.

Para hacer desaparecer estas molestas gorduras hay que recurrir como primera medida, a un buen ejercicio y luego a una dieta en la cual, lógicamente, no se dé cabida a nada de grasa.

El siguiente ejercicio ayudará a reducir la grasa de la espalda: póngase de espalda sobre el piso con las caderas a una distancia de unos treinta centímetros de la pared. Enderece las piernas y coloque los talones arriba de la pared, en frente de la que hará el ejercicio. Cruce los brazos y extienda los dedos de cada una de las manos lo más que pueda, a fin de abrazarse una misma. Levante enseguida la cabeza y en esta posición balancéese de un lado a otro, manteniendo siempre los pies intactos en la pared. Hacer este ejercicio con disciplina y método y por lo menos veinte veces.

ILUMINE SU PEINADO

¿Cepilla usted su cabellera todas las noches? Hemos realizado una encuesta y hemos llegado a la siguiente conclusión: la mayoría de las mujeres no tienen tiempo.

¿Qué hacemos en este caso? Seguir un tratamiento que dejará el cabello brillante y hermoso. Si Ud. no puede cepillar, ilumine su cabello con una crema especial. El método de aplicación es el secreto del éxito en el uso de esta crema. No use mucho ni poco. Aplíquela por la mañana, después de quitarse los rizadores. Frote un pequito de esta crema en la palma de la mano y páselo por el cabello, luego masajee con la yema de los dedos, la crema penetrará rápidamente. Después de esta aplicación podrá peinarse con mayor facilidad y su peinado tendrá hermosos reflejos.

Si el estado de su cabello lo requiere, aplíquese la crema antes del baño nocturno, cubriéndose la cabeza con una gorra de baño, el calor hará que los poros se abran facilitando la penetración de la crema en el cuero cabelludo. Esto devuelve la salud al cabello en mal estado volviéndolo vigoroso y brillante.

¿Quiere lucir piernas bonitas?

Con constancia se logra modelar las piernas realizando todos los días flexiones sobre la punta de los pies, usando zapatos con punta como los que usan las bailarinas. También es aconsejable saltar durante diez minutos cada día sobre la punta de los pies. Otro detalle que debe cuidarse es que la piel de las piernas pueda lucir pulida. ¿Qué hacer entonces si la piel es áspera? Jabonar la epidermis con un jabón de espuma abundante y frotarla luego suavemente con una piedra pómez fina. Es este un procedimiento muy aconsejable y se completa aplicando enseguida una buena porción de lubricante.

Las piernas no deben tener vellos, existen varios métodos para suprimirlos, pudiendo seleccionar entre los siguientes que son los más comunes: empleando cera, crema depilatoria, piedra pómez o simplemente afeitándose. Cada sistema tiene sus ventajas, elija el que le resulte más conveniente. Ninguno de ellos, a pesar de lo que corrientemente se cree, hace crecer más espeso el vello, por lo tanto no hay que preocuparse por esto. El método de la cera es el más duradero porque el vello se arranca y entonces el nuevo demorará mucho más que cortado en aparecer a la superficie.

Consérvese hermosa después de los 30

Al pasar los treinta años la mujer está en pleno florecer de su belleza. Treinta años en nuestros días es el tiempo maravilloso en que la juventud está en su apogeo con la suprema ventaja de la experiencia que nos hace ser más femeninas y saber que tenemos que sacarle partido a la vida aprovechando nuestra juventud.

El rostro, los rasgos, tiene todavía la juventud, pero un examen cuidadoso o una amiga demasiado suspicaz notará algunas pequeñas arrugas cerca de los ojos, un pequeño pliegue cerca de la boca, que da a la sonrisa cierta tristeza. La lozanía de la piel está también a punto de marchitarse y los músculos que sostienen la piel, tienen ya, por desgracia, tendencia a relajarse. Tenemos entonces que nutrir la epidermis con un producto sobreactivados que penetre profundamente, insistiendo en los lugares donde las arrugas empiezan a aparecer, permitiendo la acción combinada de los aceites regeneradores y los infrarrojos, logrando así fortalecer, rejuvenecer y nutrir para evitar la sequedad que engendra las arrugas.

En muchos casos también una mala circulación, una exposición demasiado prolongada al sol y al aire, o demasiado deporte, hacen aparecer unos pequeños vasos sanguíneos seguidos de rojez que ningún maquillaje es capaz de ocultar. Un tratamiento a base de nieve carbónica se impone. Cada pequeño vaso es tratado con la finalidad de vaciarlo para hacer desaparecer la congestión.

Tonificar, nutrir, son los únicos secretos de la belleza de la epidermis. Este es el consejo que deben recordar diariamente todas las mujeres que deseen conservarse frescas a pesar de los años.

Adapte su maquillaje a la ocasión

Estamos acostumbradas a la idea de cambiar los colores de nuestro lápiz labial para que hagan juego o armonicen con el color de nuestro vestuario, pero una idea mucho más interesante es el cambiar el maquillaje completo, según varían las horas del día y las diferentes circunstancias.

Las reglas que se requieren para obtener un buen resultado son simples. No se alarme pensando que hay que emplear demasiado tiempo ante el espejo, sólo hay que tener cuidado al escoger los cosméticos y examinar sus propias facciones con ojo clínico. Además, hay que considerar la clase de vida que Ud. lleva. Si vive en el campo, su maquillaje será el que se usa en las vacaciones o para los deportes durante todo el día.

Para las mañanas en la ciudad o para todo el día, si es que tiene que ir a la oficina, es indicado una buena base de polvos esparcida con cuidado por toda la cara, un leve toque de sombra sobre los párpados superiores, un poco de rimel sobre las pestañas y todo marchará bien, pero, cuidado con las exageraciones.

Donde Ud. puede desplegar su arte y donde se pueden tomar libertades es en el maquillaje para la noche. La nueva moda es verse como una muñeca de biscuit. Para esto, use el matiz de base y polvos lo más claro que pueda y que sea adecuado con el color de su cutis, ya que hay que acordarse que no puede haber demasiada diferencia entre el color de los brazos y el cuello con el de la cara. Colorete, ninguno, pero sí toda la pintura que le venga bien para sus ojos. Las cejas merecen gran atención, con el lápiz se les puede dar la línea que más le siente, incluso, conseguir un aspecto dramático, esto naturalmente, sin exagerar ni desentonar con la línea natural.

¿Ha oído usted hablar del "TREN DE NAVIDAD"? Es un ferrocarril de verdad cargado con toda clase de juguetes, que en breve irá dejando en las estaciones del Sur de Chile un mensaje y una sonrisa para los niños que todo lo han perdido.

POLVO ANTISUDORAL
BENEFACTUS

ANTISEPTICO DESODORANTE Y SECANTE
evita la transpiración
combate los malos olores
en venta en las farmacias y perfumerías

APARECIO
el Almanaque
ASTROLOGICO
PARA 1961
de REGINA ORREGO
El amor y los doce signos del Zodiaco. ¿Con quién debe Ud. casarse? ¿Cuáles son las fechas de nacimiento que traen armonía o antagonismo en el amor o el matrimonio?
COMPRELO HOY MISMO EN LA
Librería REGINA ORREGO
Miraflores N.o 260 - 2.o piso

PEDICURA

Depilación
a la cera.
Permanentes.
Peinados.
Tinturas.
Manicure.
Josefina Jiménez O.
MONJITAS 879 LOCAL 132
Entrepiso Edif. Plaza de Armas Fono 398644

JEUNESSE
COSMETICOS PERFUMES
PASAJE MATTE 922
(ENTRADA POR AHUMADA)

ALMUERZOS
A DOMICILIO: Comida sana de casa. También se atienden fábricas y oficinas. MENUS A ELEGIR.
INGLATERRA Nº 1436
Atendemos matrimonio
REPARTO A CUALQUIER SECTOR.
TELEFONO 370494

CARTERAS
REGGINA MUNNE
UNICA FABRICA EN AHUMADA 50
MATERIALES ESCOJIDOS DE PRIMERA. MODELOS ITALIANOS, FRANCESES, AMERICANOS ETC.

Realmente NECESARIO
para
el HOMBRE
elegante
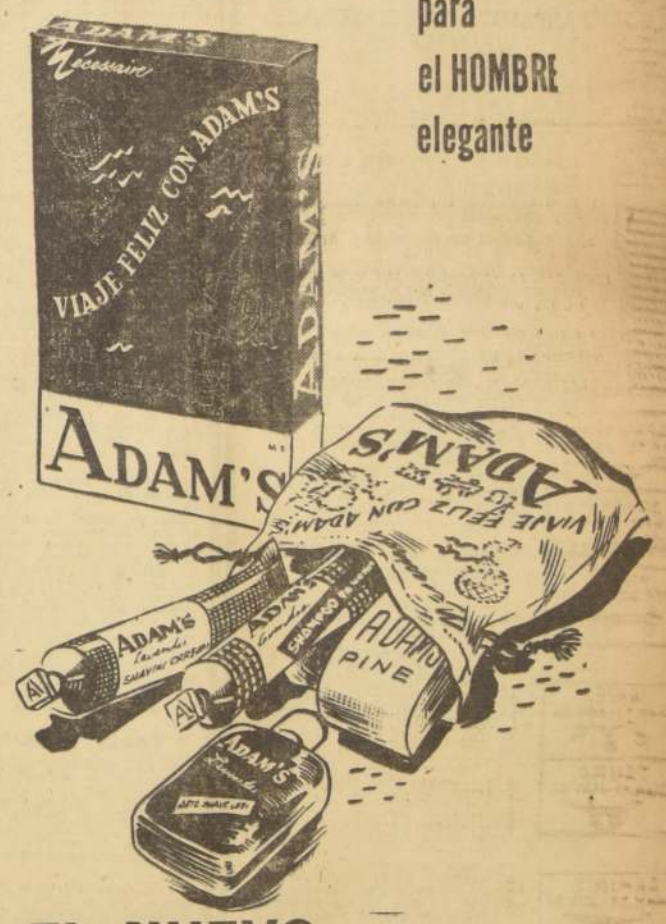

EL NUEVO
NECESSAIRE
para viajes
ADAM'S
El regalo más práctico y original para esta Pascua. Contiene 4 surtidos diferentes de productos ADAM'S, de acuerdo a su presupuesto, todos con los varoniles aromas de Pino y Lavanda.
VIAJE GRATIS A RIO DE JANEIRO
Enviando la solapa verde del Estuche Necessaire ADAM'S Ud. tendrá la oportunidad de ganar dos pasajes a Río de Janeiro.

Injustos términos de intercambio provocan crisis latinoamericana

● Presidente de la Conferencia Económica Interamericana señaló con claridad las causas de la inestabilidad económica del continente

WASHINGTON, 29 (UPI). —El Presidente de la Conferencia Económica Interamericana, actualmente en desarrollo, declaró hoy que prácticas injustas en el comercio internacional tienen la culpa de la "crisis" económica que experimenta América Latina.

En su discurso principal ante los delegados de las Naciones integrantes de la Organización de los Estados Americanos, el Embajador colombiano Carlos Sanz de Santamaría expresó:

"En casi todos nuestros países la crisis económica es una crisis del comercio internacional. Es una crisis producida por los términos del intercambio en el comercio internacional, basada en condiciones injustas".

Señaló asimismo que Colombia se adhiere a los principios de "evolución firme, constructiva y rápida". Sin embargo, añadió, hay que inyectar ideas revolucionarias en el sistema interamericano, si éste ha de superar la "crisis económica" que afronta América Latina.

El diplomático colombiano fue uno de los oradores que dirigieron la palabra a la primera sesión formal de la Conferencia de cinco días con vistas a la reorganización de la maquinaria económica y social del sistema interamericano.

También pronunciaron discursos en la sesión matutina, realizada en la Unión Panamericana, el Secretario General de la OEA, José A. Mora; el Presidente del Consejo de la OEA, Embajador Fernando Lobo, de Brasil; el Embajador uruguayo Carlos A. Clulow; y el Ministro de Fomento del Perú, Jorge Grieve.

En su discurso, dijo entre otras cosas Sanz de Santamaría:

"El Consejo Interamericano Económico y Social ha venido cumpliendo en el transcurso de los años la misión que le fue encomendada desde su creación.

"Sin embargo, la transformación del mundo ha sido tan grande en las últimas décadas que en raras ocasiones los instrumentos creados para servir el sistema han quedado un poco a la zaga de los problemas que debieran analizar y resolver.

"En el Acta de Bogotá se reconoce la necesidad de adaptar los mecanismos de la OEA a la eficaz ejecución de las misiones que se le encomienden.

"No es extraño que los organismos se hayan quedando atrás de los acontecimientos. En todas las actividades económico-sociales de los países se encuentran fallas en las estructuras... ante la transformación vital que experimenta la sociedad moderna.

"Se ha concretado universalmente un anhelo de liberación de la miseria, una rebelión constructiva contra el atraso, la pobreza y la ignorancia y los pueblos llegan a la conclusión de que con sus propias independencias políticas solamente obtuvieron una parte de la libertad que ahora quieren complementar con la libertad económica.

"También parece que hay acuerdo entre muchas gentes que analizan el problema, en que mientras las economías atrasadas no hayan llegado a un punto de razonable desenvolvimiento, es necesario y útil propiciar sistemas de entendimiento internacional, con el fin de procurar para todos precios justos para los productos básicos.

"En casi todos nuestros países la crisis económica es una epidemia, precisamente porque ella no es una crisis económica interna típica, sino una crisis de comercio internacional. Una crisis que emana de los términos de intercambio en el comercio internacional, basados en condiciones injustas para el trabajo humano de las naciones subdesarrolladas.

"Nuestros pueblos desean e impondrán un rápido desenvolvimiento económico, para cuya obtención se enfrentan hoy en el campo político dos tendencias —la revolución que elimine de un tajo estructuras estáticas de épocas pasadas que han obstruido ese desenvolvimiento.

"La segunda tendencia es la de la evolución firme, constructiva y rápida. A ella nos adherimos nosotros —con concepto revolucionario, si cabe la paradoja— no sin dejar de entender que para enfrentarla es indispensable dotarla de mecanismos e instrumentos ágiles que puedan llevar a la realidad, en breve término, proyectos hasta ahora discutidos".

Jorge Grieve, el Ministro de Fomento y Obras Públicas del Perú, expresó que el sistema interamericano debe ser reorganizado para realizar nuevos programas de desarrollo en América Latina.

Grieve habló como representante de los delegados, en respuesta al discurso principal pronunciado hoy en la primera sesión formal de la Conferencia Económica Interamericana, que se realiza en la Unión Panamericana.

Señaló que si bien la idea de fortalecer el Consejo Económico y Social Interamericano no es nueva, constituye uno de los problemas más apremiantes que encara la Organización de los Estados Americanos.

Expresó, entre otras cosas, el Ministro peruano:

"Nos encontramos urgidos de una acción intensa, masiva, en procura del mayor bien común... y es indudable que debemos revisar, ante la necesidad imperiosa, no sólo política, sino social y humana, los medios de una acción pronta y eficaz.

"En lo que a nosotros se refiere, es bien clara la posición en estos aspectos. El Gobierno del Perú, desde el primer momento, acogió y apoyó con toda decisión y entusiasmo la operación panamericana diseñada por el Presidente Kubitschek, cuyo órgano de acción lo viene constituyendo la Comisión de los 21.

"No podía, por tanto, ser más oportuna la fecha de la convocatoria para esta reunión que intentará fijar las bases para fortalecer el organismo que ocupa el primer lugar en su labor de promover el bienestar económico y social de los países americanos.

"Sabemos que lo que buscamos es que nuestro órgano, el nuevo órgano pueda comenzar de inmediato su tarea rectora de la Operación Panamericana y que sea habilitado para atender con rapidez las consultas que reciba de los países sobre los problemas del desarrollo.

"En Perú comprendemos la urgente necesidad a la que hacemos ahora frente, y pensamos cabalmente en lo serio de la situación para el futuro del país, y el bienestar de nuestro pueblo".

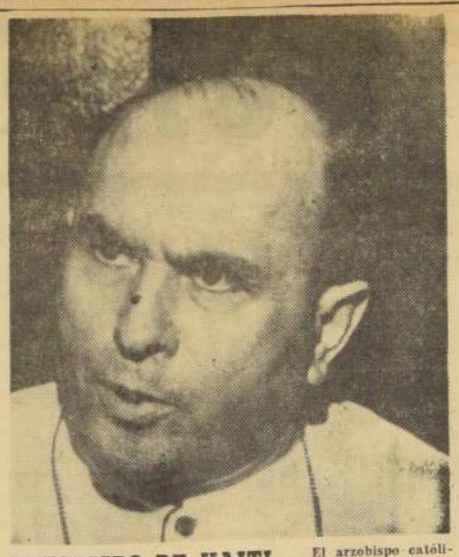

ARZOBISPO DE HAITI.— El arzobispo católico de Puerto Príncipe, Haití, François Poirier, expulsado por el Gobierno haitiano en los momentos en que, preocupado, contempla el aeropuerto de Miami, que no aparece en la fotografía. (Foto UPI.)

Pena de muerte contra manifestantes en Haití

PORT AU PRINCE, 29 —(UPI)— El Gobierno del Presidente Francois Duvalier promulgó hoy un decreto que establece graves penas, entre ellas la de muerte, a los que perturbaren el orden público.

Al mismo tiempo Duvalier continuó depurando el ejército y destituyendo oficiales.

El decreto, aprobado ayer por el Consejo de Ministros, apareció en la Gaceta Oficial, en un día en que hubo calma en todo el país.

La vida se desarrolló con toda la normalidad posible dentro del estado de urgencia proclamado recientemente por el Gobierno en virtud del cual se suspendieron las garantías constitucionales.

No hubo desórdenes en las calles y los pocos empleados bancarios que estaban en huelga regresaron al trabajo.

El número de los oficiales destituidos hoy fue de 11, y pertenecían a los grados de mayor, capitán y teniente.

Se inició Conferencia de Medicina en Uruguay

MONTEVIDEO, 29 (UPI).— Con la asistencia de más de 100 delegados de 15 países de América Latina y observadores de Estados Unidos, se inició hoy la Segunda Conferencia de Facultades Latinoamericanas de Medicina, que se prolongará hasta el viernes próximo.

Los países representados son Argentina, Brasil, Bolivia, Cuba, Chile, Colombia, Ecuador, Guatemala Honduras México, Perú, Paraguay, Panamá, Venezuela y Uruguay.

El acto inaugural se realizó en el amplio salón de actos del Hospital de Clínicas de Montevideo, considerado uno de los más grandes de América.

En nombre de la Facultad de Medicina de Montevideo, declaró inaugurada la Conferencia, el Decano de esa casa de estudios, doctor Juan J. Crottogini, el que a la vez fue designado presidente de la reunión.

El doctor Crottogini agradeció la presencia de los delegados extranjeros y destacó la significación de este tipo de conferencias.

Habló luego, en representación de los profesores visitantes, el doctor Efrén del Pozo, Secretario de la Universidad Nacional de México y Secretario de la Unión de Universidades Latinoamericanas.

Cerró el acto el Ministro Interino de Instrucción Pública y Previsión Social, doctor Enrique Beltrán, quien habló como representante del Gobierno nacional.

Luego del almuerzo, se constituyeron distintas comisiones, que por la tarde comenzaron su trabajo.

El objetivo principal de la Conferencia es ampliar y complementar la declaración de México, elaborada en la primera reunión de Facultades de Medicina, que se llevó a efecto en la capital mexicana en septiembre de 1957.

USA pagará mitad de los gastos de la NU en Congo

● A condición de que la partida sea incorporada al presupuesto regular de la Organización mundial

NACIONES UNIDAS, 29 (UPI).— Estados Unidos ofreció hoy pagar casi la mitad de los 60 millones de dólares, costo de la operación de las Naciones Unidas en el Congo, a condición de que la partida sea incorporada al presupuesto regular de la organización mundial.

El senador demócrata George D. Aiken, miembro de la delegación de Estados Unidos, hizo el ofrecimiento en la Comisión Administrativa y Presupuestal de la Asamblea General, en esfuerzo por obligar a la Unión Soviética a cargar con parte del gasto de la operación. El bloque de naciones comunistas tiene anunciado que no pagará un centavo de la operación congoleña.

El delegado soviético Alexei A. Roschin trató de prevenir la maniobra soviética arguyendo que la carta requiere que la financiación de las fuerzas de emergencia de las Naciones Unidas sea concertada en acuerdo entre el Consejo de Seguridad y el país ayudado.

Rechazando la proposición de Estados Unidos, Roschin exigió que el Secretario General Dag Hammarskjold "presente inmediatamente una proposición para la reducción drástica de los gastos en el Congo y sobre la terminación de las operaciones de las Naciones Unidas, a fin de impedir la bancarrota financiera de las Naciones Unidas".

Aiken manifestó a la Comisión que "Estados Unidos está consciente de que el costo de esta operación ha sido elevado y de que constituiría una carga para muchos países".

La cuota de Estados Unidos del presupuesto regular de las Naciones Unidas es del 32.51 por ciento. Aiken dijo que su país estaba dispuesto a no cobrar los 10.317.621,52 dólares por transporte aéreo de tropas de varios países al Congo, para integrar la fuerza internacional. Esta suma reduciría a 50 millones el gasto de la operación congoleña.

La contribución norteamericana sobre los 50 millones sería de unos 16.250.000 dólares, que sumados a los 10 millones y fracción del transporte aéreo elevaría la contribución de Estados Unidos a 26.500.000 dólares para los seis primeros meses de la operación congoleña.

ADOLF EICHMANN NO ESTA ARREPENTIDO

● REVELADORAS MEMORIAS DEL JEFE NAZI

NUEVA YORK, 29 (UPI).— Adolf Eichmann, el nazi a quien se acusa de haber dado muerte a millones de judíos durante la Segunda Guerra Mundial, declaró recientemente, —dice un artículo de la revista "Life"—, que no sentía remordimiento alguno.

El autor del artículo dice que, Eichmann le manifestó textualmente: "Debo decir que no lamento nada de lo que hice".

"No me humillaré, ni arrepentiré —añadió— en forma alguna. Debo decir con toda franqueza, que si matamos los 10 millones de judíos consignados en las estadísticas preparadas por orden de Himmler en 1933, mi comentario sería: "Muy bien, hemos destruido un enemigo".

El artículo en que aparece esta declaración, es el segundo y último de las memorias de Eichmann, memorias que según "Life" Eichmann dictó a un periodista alemán en Buenos Aires, antes de que le aprehendieran —el 12 de mayo—, agentes de Israel.

Eichmann dice también que "para enseñar a nuestros enemigos una lección", ordenó personalmente, se llevara a cabo la terrible "marcha de la muerte" en la que tomaron parte miles de judíos. La marcha, que tuvo lugar a fines de la guerra mundial, comenzó en Budapest y terminó en la frontera alemana.

Eichmann manifestó que los bombardeos de la aviación aliada habían destruido la vía férrea entre Budapest y Viena y no había trenes que pudieran llevar a los judíos a los campamentos de aniquilación de Auschwitz.

Añadió que ordenó se realizara la marcha —que duró 10 días— porque equivaldría a decir a los aliados: "De nada os sirve bombardear los ferrocarriles, porque vuestros aliados, los judíos, tienen que sufrir las consecuencias".

Sobre el número de judíos a quienes se obligó a tomar parte en la marcha, dijo que no era grande.

"Fue tan insignificante —manifestó— que lo he olvidado. De todas formas, eran menos de 20.000".

Agregó que, se hizo lo posible para que la marcha fuera "higiénica y segura".

"Yo mismo pasé en automóvil por la carretera, después de la marcha —añadió— y sólo vi dos cadáveres. Eran dos viejos".

Eichmann habla también del intento que hizo, en nombre de Heinrich Himmler, el jefe del cuerpo "SS" (tropas de choque), para permutar las vidas de un millón de judíos por 10.000 camiones "climatizados" (preparados para resistir las inclemencias del invierno) dotados de remolques, que Himmler necesitaba para hacer frente al ataque de los rusos en el frente oriental.

Pidió a los dirigentes del judaísmo mundial que reunieran el dinero necesario para pagar los camiones, diciéndoles: "Cuando los camiones con los remolques estén aquí, se dará la maquinaria de liquidación de Auschwitz".

India quiere vender azúcar a Norteamérica

NUEVA DELHI, 29 (UPI).— El Ministro de Agricultura, S. K. Patil, dijo hoy, que la India tenía el propósito de ingresar en la Conferencia Internacional del Azúcar, con la esperanza de convertirse en proveedora de los Estados Unidos.

Patil manifestó en el Parlamento, que la India deseaba establecer un mercado permanente de azúcar en los Estados Unidos, y no simplemente aprovecharse de las diferencias de ese país y Cuba.

"Queremos formar parte de la Conferencia del Azúcar —dijo— a fin de poder aprovechar la oportunidad de que pueda presentársenos de comerciar con los Estados Unidos".

La India nunca ha exportado mucha azúcar. Este año sólo ha exportado 50.000 toneladas.

Patil indicó que, la balanza de pagos de la India, que ahora es desfavorable, podría nivelarse si el país exporta azúcar a los Estados Unidos.

1851

FERROCARRILES DEL ESTADO

PROPUESTAS PUBLICAS

POSTERGACIONES

Se comunica a las firmas interesadas que se han postergado las siguientes propuestas:

SEÑALIZACION SECTOR TALCA-PUERTO MONTT.— Indicada para el 28 de octubre, se abrirá el MARTES 13 DE DICIEMBRE, a las 11 horas.

MAQUINARIAS Y ELEMENTOS RENOVACION VIA.— Indicada para el 25 de noviembre, se abrirá el MIERCOLES 14 DE DICIEMBRE, a las 11 horas.

LOCOMOTORAS DIESEL.— Indicada para el 28 de octubre, se abrirá el LUNES 12 DE DICIEMBRE, a las 15 horas.

Se abrirán en los Departamentos que a continuación se indican y en las fechas y horas que se señalan:

DEPARTAMENTO DE MATERIALES Y ALMACENES

VIERNES 2 DE DICIEMBRE, A LAS 11 HORAS
GRUPO 35 — ESPECIAL 41: "DURMIENTES DE EUCALIPTUS, ASERRADOS".

MARTES 13 DE DICIEMBRE, A LAS 11 HORAS
"Suministro e instalación de materiales para la señalización del sector Talca-Puerto Montt". (Grupo 44.)

MIERCOLES 14 DE DICIEMBRE, A LAS 11 HORAS
ESPECIAL 34. "MAQUINARIAS Y ELEMENTOS DESTINADOS A LA RENOVACION DE LA VIA DE LA EMPRESA".

Los planos para esta propuesta valen Eº 5,00.

VIERNES 16 DE DICIEMBRE, A LAS 11 HORAS
ESPECIAL N.o 39. "HERBICIDAS".

VIERNES, 23 DE DICIEMBRE DE 1960, A LAS 11 HORAS.
ESPECIAL N.o 44. "MUEBLES, ROPA DE CAMA Y UTILES DE COMEDOR Y COCINA"

Bases y antecedentes, en el mismo Departamento de Materiales (Estación Alameda), todos los días hábiles, de 9 a 12 horas.

DEPARTAMENTO DE TRACCION Y MAESTRANZAS

LUNES 12 DE DICIEMBRE DE 1960, A LAS 15 HORAS
SUMINISTRO DE LAS SIGUIENTES PARTIDAS DE LOCOMOTORAS DIESEL:

29 locomotoras	1200	HP., trocha 1.000 mm.
9 locomotoras	600	HP., trocha 1.000 mm.
12 locomotoras	400	HP., trocha 1.000 mm.
10 locomotoras	1600/2000	HP., trocha 1.676 mm.
49 locomotoras	600	HP., trocha 1.676 mm.
4 locomotoras	400	HP., trocha 1.676 mm.

MARTES 10 DE ENERO DE 1961, A LAS 15 HORAS
5 AUTOTORRES destinados a la atención de líneas aéreas en el sector electrificado de la Red Central-Sur.

Bases y antecedentes, en el mismo Departamento de Tracción y Maestranzas, Alameda Bernardo O'Higgins 924, 2.o piso, Oficina de Partes, todos los días hábiles, de 8 a 12 y de 13 a 16 horas.

CAJA NACIONAL DE EE. PP. Y PERIODISTAS

Con relación a ciertas informaciones que han circulado en los últimos días, según las cuales el Consejo de la Caja Nacional de Empleados Públicos y Periodistas estaría considerando la posibilidad de resolver los préstamos personales, Artículo 46, el infrascrito cumple con el deber de desautorizarlas en la forma más categórica. En consecuencia, ruega a los señores imponentes que no se dejen influenciar por esos rumores, pues ellos carecen de todo fundamento.

Como es del dominio público, los aportes que el Fisco está entregando regularmente a la Caja están siendo destinados, de preferencia, a atender los préstamos a los imponentes damnificados por los terremotos del sur, de acuerdo con las leyes 14.009 y 14.171.

VICEPRESIDENTE EJECUTIVO

EMPRESA DE POMPAS FUNEBRES BENEFICENCIA PUBLICA

Organismo asistencial dependiente del Servicio Nacional de Salud

ECONOMICE DINERO

CONSULTE PRECIOS EN:

San Antonio 456	Fono 32361
Mapocho 4198	" 91707
Portugal 931	" 35123
Diez de Julio 938	" 67253
Irarrazabal 1790	" 494086
Prof. Zañartu 803	" 371802

SERVICIO FUNERARIO con URNA METALICA

Eº 261 IMPUESTO INCLUIDO

Comprende:
URNA, CAPILLA VELATORIA, CARROZA, AVISO, AUTO DE CORTEJO, TRASLADO A CASA DOLIENTE O A TEMPLO, CORONA DE CARIDAD.

EMPRESA AZOCAR

DEFUNCIONES.—

Tenemos el sentimiento de comunicar el sensible fallecimiento de nuestro querido esposo y padre, don

JOSE NATALIO GUIÑEZ MORA

Sus funerales se efectuarán hoy en el Cementerio Católico, después de una misa que se oficiará por el descanso de su alma, a las 10 horas, en la Parroquia San Rafael.

Agustina Ruiz vda. de Guiñez e hija.

Ha fallecido, la señora

CARMELA CHANDIA RAVANAL

Sus funerales se efectuarán hoy en el Cementerio General, partiendo el cortejo desde su casa habitación, Nicanor Ojazo N.o 2091, a las 16.30 horas.

La familia.

Ha dejado de existir nuestra querida tía, doña

CARLOTA LAZO FLORES

Sus restos serán sepultados hoy en el Cementerio General, después de una misa que se oficiará por el descanso de su alma, en la Capilla de dicho Cementerio.

Sus sobrinos Lucier Lazo.

Ha dejado de existir nuestra querida tía, y hermana, señorita,

CARLOTA LAZO FLORES

Sus funerales se efectuarán hoy después de una misa por el descanso de su alma, que se oficiará en el Cementerio General.

Delfina Lazo de Vidal y sus sobrinos Vidal Lazo, Liliana Seyler, Salas Vidal.

EXPRESION DE GRACIAS.—

Damos los más sinceros agradecimientos a las personas que se dignaron acompañar los restos de mi querido esposo, padre y abuelito, don

AUGUSTO RIQUELME POLANCO
(Q. E. P. D.)

Fallecido el 11 del presente. Lo que compromete la gratitud de la familia.

La esposa e hijo.

La información QUE UD. NECESITA

SANTORAL

HOY: Andrés y Justina.
MAÑANA: Eloy y Natalia.

BOMBEROS

(Cuerpo de Santiago)
Comandancia en Santo Domingo 978 61171
(Cuerpo de San Miguel)
Comandancia en Teresa vial 1318, teléfono 53354

ITINERARIO DE AVIONES

LAN-CHILE
RUTA SANTIAGO-ARICA

Santiago-Arica: Todos los días sale un DC-6-B, en vuelo directo a las 8.15 horas, salvo el viernes que sale, a las 07.15 horas.

Santiago-Antofagasta: Todos los días, menos el domingo, sale un DC-3, a las 09.30 horas, el lunes, miércoles y sábado, hace escala en La Serena, Copiapó y Chañaral; el martes en La Serena Copiapó y Taltal; el jueves en Ovalle, La Serena, Vallenar, Copiapó y Taltal; y el viernes en La Serena, Vallenar, Copiapó y Chañaral.

Santiago-Arica: con combinación en Antofagasta: diariamente menos el domingo, sale a las 07.30 un DC-6-B a Antofagasta, ciudad en la cual combina con dos DC-3: uno hace la ruta Antofagasta-Calama, Iquique y Arica, y el otro hace Antofagasta, Tocopilla, Iquique y Arica.

Santiago-Copiapó: El lunes miércoles y sábado, sale un DC-3 a las 08.45 horas, hacia Copiapó con escala en Ovalle, La Serena y Vallenar.

RUTA STGO-PUNTA ARENAS

Santiago-Valdivia: Todos los días sale un Martin 202, directo a Valdivia, a las 10 horas.

Santiago-Osorno: Todos los días sale, a las 8.30 horas, un DC-3 a Osorno con escala en Concepción y Valdivia.

Santiago-Puerto Montt: El lunes, miércoles y viernes a las 8.30 horas, sale un DC-3 a Puerto Montt con escala en Concepción, Temuco, Valdivia, Osorno, Puerto Montt, Castro, Ancud y Puerto Montt, nuevamente.

ASISTENCIA PUBLICA

Casa Central, San Francisco 85	69191
(Llamados de urgencia 4 líneas)	
Posta N.o 2, Maule 875 (Llamados de urgencia 3 líneas).	30061
Posta N.o 3, Chacabuco-Compañía	91011
Posta N.o 4, Villaseca 25	43560
Posta N.o 5, Avda. Manuel Montt 309	45679
Asistencia Pública Infantil, Santa Rosa 1294	52081
De San Miguel, Gran Avenida 2304	51454
De La Cisterna, Esperanto 6115 Clat.)	82

FARMACIAS DE TURNO

Informaciones proporcionadas por las siguientes empresas funerarias: Azócar, Beneficencia Pública, Hogar de Cristo, La Nacional, La Humanitaria y San Francisco.

Los funerales de las personas que se nombran, se efectuarán a la hora y en los cementerios que se indican:

ALINE DUHNKRACK — Carlos Antúnez 2077; 9 horas, Cementerio General.

RAQUEL RAKMENN vda. de CARVALLO — Iglesia Los Capuchinos; 9.30 horas, Cementerio N.o 1 de Valparaíso.

MARIA ARANDA TAPIA.— Capilla Cementerio General.

MARIA M. FLORES vda. de PONCE.— Iglesia Nuestra Señora de Los Angeles (El Golf), 10 horas, Cementerio General.

BENJAMIN DOBRY RECHTMAN.— Hendaya 488; 11.30 horas, Cementerio General.

JOSE GUIGEZ.— Av. Matta 1208; 9.30 horas, Cementerio Católico.

AUGUSTA GRANT DE FERNANDEZ.— Iglesia de Maipú; 11 horas, Cementerio de Maipú.

MARIA ABARCA MEDINA.— Natanlel 265; 16 horas, Cementerio General.

BERTA OLIVA REBOLLEDO.— Hospital San Juan de Dios; 10 horas, Cementerio General.

EDUVINA PAEZ vda. de TONEO — Parroquia Andacollo; 9.30 horas, Cementerio General.

SARA IZQUIERDO PRIETO.— Parroquia San Bruno; 9.30 horas, Cementerio General.

SARA ZAMORANO CORNEJO.— Iglesia Santa Lucrecia; 10.30 horas, Cementerio Católico.

CARMELA CHANDIA RAVANAL — Nicanor Ojazo 2081; 16.30 horas, Cementerio General.

INVESTIGACIONES

Servicios de Investigaciones, General Mackenna-Teatinos 82211

CARABINEROS

Santiago Moneda-Radio Patrullas Central, Plaza Bulnes 1196 62281
Prefectura General de Morandé 90191
Prefectura Santiago Norte, Dávila B 899 .. 274011
Prefectura Santiago Central, San Pablo N.o 1353 64130
Prefectura Santiago Sur, Chilóe 1474 51050
Prefectura Radio Patrullas, Agustinas 1284 .. 65102
Prefectura del Tránsito, Merced 142 32012
Prefectura Rural de Santiago, Victoria Subercaseaux 143 30101

ITINERARIO DE TRENES

Ordinario Santiago-San Rosendo. Diario. Sale de Estación Alameda, a las 8 horas. Combinación Talcahuano y Temuco.

Ordinario, Santiago-Pichilemu. Diario. Sale de Estación Alameda, a las 9.30 horas.

Expreso, Santiago-Concepción: lunes, miércoles y viernes. Sale de Estación Alameda, a las 10 horas. Combinación a Temuco.

Ordinario Santiago-Talca. Diario. Sale de Estación Alameda a las 14 horas.

Ordinario Santiago-Curicó. Diario. Sale de Estación Alameda a las 16.30 horas.

A VALPARAISO.— Expresos diarios, salen de Estación Mapocho, a las 7.45 horas, 11.45 y 17.45 horas. Expreso, sábados, excepto festivos, sale a las 16 horas. Expreso rápido, días de trabajo, excepto sábados, sale a las 15 horas. Expreso, domingo y festivos, sale a las 22 horas. Ordinario, salen de Estación Mapocho diariamente, a las 8.30, 14 y 20 horas. Ordinario, sábados, sale a las 13.45 horas.

DE VALPARAISO — Expresos diarios, salen a las 7.45, 11.45 y 17.45 horas. Expreso rápido, sale de Valparaíso, días de trabajo a las 7.20 horas. Expreso, domingo y festivos, sale de Valparaíso, a las 20 horas. Ordinario, salen de Valparaíso, diariamente, a las 8.30 y 14 horas. Ordinarios, domingos y festivos, salen de Valparaíso a las 18 y 20.30 horas.

FALLECIMIENTOS

Informaciones proporcionadas por las siguientes empresas funerarias: Azócar, Beneficencia Pública, Hogar de Cristo, La Nacional, La Humanitaria y San Francisco.

Los funerales de las personas que se nombran, se efectuarán a la hora y en los cementerios que se indican:

CARMEN AVENDAÑO vda. de TAPIA.— Miguel L. Prado 418; 9.30 horas, Cementerio General.

ZENOBIA FUENTEALBA DE ESTAMALES.— Rondizzoni 1640; 10.00 horas, Cementerio General.

HUMBERTO ROMAN HAREIN.— Avda. Suecia 2973; 16.30 horas, Cementerio General.

SILVESTRA SUAZO vda. de MOYANO.— Parroquia San Antonio de Padua; 10.00 horas, Cementerio General.

MANUEL FIGUEROA P.— Hospital Salvador; 10.30 horas, Cementerio General.

MANUEL PALMA VERGARA.— Parroquia Sagrado Corazón de María; 15.30 horas, Cementerio General.

TERESA GAMBOA DE SANCHEZ.— Hospital Salvador; 16.30 horas, Cementerio General.

BERTA HERNANDEZ.— Población Lomas de Macul; 16.00 horas, Cementerio General.

OSVALDO SALAZAR JIMENEZ.— Hospital Barros Luco; 16.30 horas, Cementerio General.

ROSALIA DIAZ vda. de PLAZA — Avda. Ossa 852; 16.00 horas, Cementerio General.

FARMACIA DE TURNO
Permanente hasta la UNA de la madrugada
Andrade

BETANCOURT DOMINA SITUACION VENEZOLANA

● La calma vuelve a Caracas.— ● Reacción de la prensa americana ante la crisis venezolana

CARACAS, 29. (UPI).— (Por Carlos J. Villar Borda).— El Gobierno constitucional del Presidente Rómulo Betancourt parecía haber ganado hoy una nueva batalla contra los grupos de extrema izquierda que, según el mismo Betancourt, están conspirando para establecer en Venezuela un régimen similar al cubano.

La calma volvió hoy a Caracas después de cuatro días de desórdenes, cuyo saldo de víctimas asciende a ocho muertos y más de 200 heridos.

La presencia del ejército en las calles, junto con otras fuerzas encargadas de mantener el orden, y las severas medidas adoptadas por el Gobierno, suspendiendo las garantías constitucionales, evidentemente infundieron temor a los revoltosos, que desde el viernes último realizaban manifestaciones de protesta, adueñados de sectores enteros de la ciudad, quemando decenas de vehículos, interrumpiendo el tránsito y provocando serias refriegas con la policía y la Guardia nacional.

Esta tarde han desaparecido los francotiradores que estuvieron disparando contra las fuerzas militares anoche y esta madrugada. Aunque todavía subsiste alguna tensión en la Avenida Sucre, que conduce al barrio de Catia, el gran despliegue militar ha impedido los desórdenes y la gente se mantiene en sus casas.

En horas de la mañana y al mediodía se registraron incidentes dentro de la ciudad universitaria, protagonizados por grupos antagónicos de estudiantes, que siguen en huelga, y se oyeron algunos disparos, pero la situación aparentemente no es grave.

Desde muy temprano comenzaron a abrir sus puertas los comercios, establecimientos industriales, etc.

El único sector de actividad que permanece paralizado es el de la educación.

Hasta ahora el Gobierno no ha tomado medida alguna contra la prensa, aparte de la suspensión de los noticiarios de radio de carácter netamente político.

Esta mañana se recibieron las primeras informaciones sobre los desórdenes ocurridos en algunos sitios del interior del país, pero ninguno de ellos fue serio.

En Maracay, un grupo de estudiantes intentó realizar una manifestación.

En Barquisimeto, La Guaira y Ciudad Bolívar, hubo otros intentos similares, pero en todos los casos la actuación enérgica de las fuerzas militares logró aplastar los focos de agitación. En Barquisimeto varias personas fueron detenidas.

WASHINGTON, 29. (UPI).— El vocero oficial del Departamento de Estado, Lincoln B. White, declaró que los desórdenes y violencias registrados en Caracas representan "una amenaza para el Gobierno constitucional de Venezuela".

Al mismo tiempo, White subrayó que las "relaciones amistosas entre Estados Unidos y el Gobierno de Venezuela se mantienen firmes".

"El Presidente Rómulo Betancourt fue elegido por el voto popular en elecciones constitucionales ordenadas —agregó White en una conferencia de prensa—. Los presentes desórdenes y violencias constituyen, "per se" una amenaza para el Gobierno constitucional de Venezuela".

MEXICO, 29. (UPI).— La libertad y la democracia de todo el hemisferio están en juego en Venezuela. Según afirma el diario "Excelsior" en un editorial titulado "Castrismo en Venezuela".

El periódico dice que el presente conflicto echó sus raíces en la Conferencia de Ministros de Relaciones Exteriores de San José de Costa Rica, cuando el Ministro de Venezuela, Ignacio Luis Arcaya, se negó a firmar la declaración de la Asamblea condenando la penetración soviética a través del Gobierno revolucionario cubano de Fidel Castro.

Recuerda el artículo que Arcaya fue separado de su cargo, y añade que el relevo del Embajador venezolano en México, Aligio Ugarte, también fue provocado por su apoyo a Arcaya.

El artículo dice en parte:

"Los pro soviéticos de Caracas han enarbolado la bandera castrista y están dispuestos a luchar para implantar en Venezuela una dictadura totalitaria del mismo tipo que la de Cuba".

"...Es el resultado de la propaganda disolvente hecha en toda América —y de preferencia en México y Venezuela— para secundar el terrorismo y la violencia de Castro Ruz... han circulado por nuestro continente millones de folletos en que se enseña la guerra de guerrillas y se dan instrucciones para la preparación de explosivos... Los emisarios castristas recorren de un extremo a otro este hemisferio para azuzar al pueblo contra las autoridades, y a la sombra de un falso nacionalismo crear una psicosis de animadversión a los Estados Unidos como si el Gobierno de Washington fuera causante de todos los males de América, en tanto que la URSS y el comunismo son la promesa de todos los bienes terrenales y la prosperidad de nuestras repúblicas, aunque este paraíso no lo haya en la misma Unión Soviética y sus satélites".

MARACAIBO, 29 (UPI).— Una bomba de alto poder explosivo fue arrojada esta noche contra el diario "Panorama" y produjo daños materiales. No hubo víctimas.

Los autores del atentado huyeron. La Dirección General de Policía de Venezuela y la Policía Municipal de Maracaibo han iniciado una investigación.

EN CUBA:

Crisis amenaza a la industria azucarera

LA HABANA, noviembre 29 (UPI).— Los representantes de 60.000 colonos de Cuba —mismo grupo considerable de la economía del país no sometido a la nacionalización por el Gobierno— se dispone a hacer saber al Primer Ministro, doctor Fidel Castro, que la industria azucarera no puede subsistir sin la cuota en el mercado norteamericano.

Los colonos darán a conocer su punto de vista al Jefe del Gobierno en el curso del Congreso de la Industria Azucarera para el cual convocó el domingo el propio Primer Ministro. La reunión tendrá efecto en diciembre y enero, con el propósito de encaminar la política azucarera del país.

Los colonos sostienen que los ingenios azucareros de Cuba necesitan dólares para financiar la zafra, reparar sus equipos, comprar azúcar a los colonos a medida que progresa la molienda, y permitir al colono, a su vez, liquidar sus haberes a los peones que cortan la caña de azúcar.

En tiempos anteriores, más de 800 millones de dólares llegaban a Cuba desde Estados Unidos para financiar la zafra anual, en forma de empréstitos de bancos norteamericanos a los centrales cubanos. Estos empréstitos eran liquidados parcialmente con la venta de azúcar cubano a Estados Unidos. La reciente nacionalización de estos bancos no resuelve la situación, pues sus bóvedas están vacías. Las ventas de azúcar cubano a la Unión Soviética y otros países no resuelven tampoco la situación, pues se realizan en parte a base de trueque.

Adenauer se halla enfermo

BONN, 29 (UPI).— Es posible que el Canciller, Konrad Adenauer, se encuentre demasiado enfermo para poder ir a París este fin de semana, se reveló hoy en círculos allegados al líder alemán.

Adenauer, que cumplirá 85 años en el próximo mes de enero, debía trasladarse en avión a París el sábado o el domingo próximo, para reunirse con el Presidente francés, Charles de Gaulle, y asistir a la reunión de Jefes de Gobierno de los países del mercado común europeo.

Pero Adenauer se halla ahora confinado en sus habitaciones con un fuerte resfriado y tos, y sus médicos le advirtieron que no debe viajar a lugares que representen un cambio brusco de clima.

El Canciller proyectaba realizar un viaje al Sarre, mañana y el jueves, para tomar parte en la campaña de las elecciones estatales.

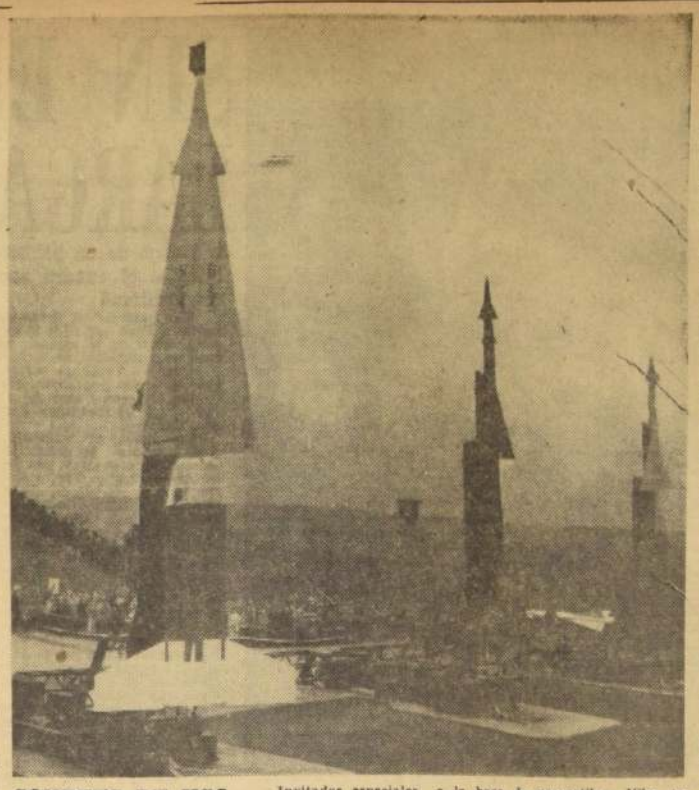

COHETES DE USA.— Invitados especiales a la base de proyectiles Nike, en Darmstadt, Alemania, examinan los cohetes del ejército norteamericano, Nike-Hércules, izquierda, y Nike Ajax (centro y derecha), los proyectiles interceptores de aviones que recientemente han instalados. (Foto UPI.)

CONJETURAS PROVOCA PARADERO DE LUMUMBA

LEPOLDVILLE, 29 (UPI).— Por William Anderson.— Destacados políticos partidarios del depuesto Primer Ministro Patrice Lumumba, desaparecieron hoy de Leopoldville y se cree que viajan camino de Stanleyville para unirse a él.

Lumumba, que eludió en la noche del domingo la vigilancia de su mansión por las tropas del "hombre fuerte", coronel Joseph Mobutu, y desapareció, también va hacia la capital de la provincia oriental, baluarte de su partido, el Movimiento Nacional congoleño, según se supone.

Fuentes allegadas a Lumumba creen, sin embargo, que tratará de marchar en avión a Accra, la capital de Ghana, y después a Nueva York para formular una protesta contra la aceptación reciente de la delegación en las Naciones Unidas encabezada por el Presidente del Congo Joseph Kasavubu.

Aunque las tropas congoleñas están vigilando estrechamente todo el tráfico del Aeropuerto Ndjili de esta capital y hasta se registran los aviones de las Naciones Unidas. Antes de permitirles salir, aún se desconoce el paradero de Lumumba. La radio está haciendo llamamientos a la población para que se avise a la más próxima estación de policía dondequiera que se vea el fugitivo, y en las inmediaciones de Leopoldville se han instalado obstáculos en las carreteras.

El Comisionado de Información del Congo, Albert Boleia, dijo a los periodistas que otros políticos desaparecidos hoy son el vicepresidente del Senado, Joseph Ikito; el presidente de la Cámara de Diputados, Joseph Kasongo, y el Ministro de Deportes en el Gobierno de Lumumba, general Maurice Mpolo. Los tres son fervorosos lumumbistas. Otro que se cree va también rumbo a Stanleyville es el Primer Ministro de la provincia de Leopoldville, Cleophas Kamitatu, cuyo teléfono no respondía a las llamadas.

En la capital de la provincia oriental ya están el Viceprimer Ministro de Lumumba, Antoine Gizega, su Comandante en Jefe del Ejército, Victor Lundula, y su hermano, Louis Lumumba, que se hizo cargo del puesto de Primer Ministro de la provincia hace varias semanas.

Antes de desaparecer, Lumumba preparó una nota que fue luego entregada a la prensa, diciendo que iba a Stanleyville simplemente para asistir al funeral de su hija recién nacida que murió en una clínica suiza el 18 del corriente. Y agregando que pensaba regresar en breve a Leopoldville.

Suponiendo que Lumumba haga el viaje por tierra, las tropas de Mobutu enviaron patrullas a Kenge, 200 kilómetros al este de Leopoldville, y a Kikwit, 400 kilómetros al este de esta capital.

La publicación bisemanal "Actualites Africaines", violentamente enemiga de las Naciones Unidas, se hace eco de rumores de que Lumumba se escapó con las ayuda de las tropas marroquíes de las Naciones Unidas que guardaban su residencia.

El periódico también recoge rumores de que el domingo por la noche salió un avión DC-3 de las Naciones Unidas después de la fuga de Lumumba de Npolo, que está a cargo de las Naciones Unidas.

La organización internacional se negó a comentar ninguna de las dos versiones. Pero dijo en una nota dada a la publicidad que las Naciones Unidas son responsables de la protección de Lumumba sólo mientras permanezca en su residencia. Pero que no tienen el deber de retenerle en su casa o darle escolta si sale de ella.

La nota de las Naciones Unidas dice: "La salida del señor Lumumba de su residencia de Lepoldville ha planteado varias cuestiones relativas a la misión de la guardia de las Naciones Unidas, que protegía su casa... El propósito de la guardia de las Naciones Unidas, siempre ha sido proteger la seguridad de las personas o la propiedad del Gobierno. Nunca ha tenido funciones de policía ni ejercido control sobre identidad de personas que entran o salen ni sobre movimientos de las personas guardadas..."

Las Naciones Unidas anunciaron que sus fuerzas nigerias entraron en acción por primera vez cuando fueron agredidas en una barricada de carretera por los indígenas Balubakat en la provincia de Katanga, y que sufrieron tres soldados y un capitán heridos. Los nigerios encontraron a 12 indígenas muertos, pero se cree que hay aún más. En la capital de la provincia de Katanga se dijo que las bajas balubakat ascendieron a 14.

El choque se produjo cuando la vanguardia de una unidad de Nigeria de unos 120 hombres, que estaba muy extendida en patrulla llegó a la barricada y fue agredida.

Fuentes de las Naciones Unidas, dijeron que trataron de negociar con los agresores, pero tuvieron que abrir el fuego después de ser atacados.

Un acuerdo económico entre Uruguay e Italia

ROMA, 29 —(UPI)— El Gobierno italiano y la ciudad de Roma dieron hoy una magnífica bienvenida a un hijo de emigrantes que llegó a ser Presidente del Consejo de Gobierno de Uruguay.

Y el Presidente, Benito Nardone, firmó un nuevo acuerdo económico en nombre de su patria, con Italia.

El jefe del ejecutivo uruguayo, que llegó a Italia, como ciudadano particular, el domingo pasado, dio comienzo hoy a la parte oficial de su visita.

Nardone recibió al llegar a Roma un saludo de 21 cañonazos.

El Presidente italiano, Giovanni Gronchi, fue a recibirle personalmente.

Por la tarde el Ministro uruguayo de Relaciones Exteriores, Homero Martínez Montero, y el Ministro italiano de Relaciones Exteriores, Antonio Segni firmaron un nuevo acuerdo de comercio y pagos y de cooperación económica y técnica entre los dos países.

Los dos Ministros se reunieron en la casa en que vive Segni. Lo hicieron así porque el Ministro italiano se hallaba enfermo.

Miles de italianos vitorearon a Nardone al pasar en automóvil por las calles de la ciudad. El alto dignatario uruguayo pasó la primera parte de la tarde en una recepción para el cuerpo diplomático, que tuvo lugar en el Palacio del Quirinal, que es el presidencial.

Mauritania pidió ingresar a la NU

NACIONES UNIDAS, 29 (UPI).— La República islámica de Mauritania, extenso territorio semiárido del noroeste de Africa que celebró ayer su independencia de Francia, solicitó hoy el ingreso en las Naciones Unidas como centésimo miembro de la organización internacional.

Se espera que la solicitud sea sometida al Consejo de Seguridad en unos días más.

Se han hecho conjeturas de que la solicitud será vetada por la Unión Soviética, que la semana pasada apoyó la reclamación marroquí del territorio.

Marruecos acusó a Francia de haber dado a Mauritania la independencia, con un Gobierno títere, con el fin de retener el control sobre ella y prevenir su unión a Marruecos.

Después del debate sobre Mauritania en la Comisión Política Principal de la Asamblea General, que no adoptó ninguna decisión sobre la tentativa marroquí de impedir la independencia de Mauritania, Marruecos anunció que va a solicitar se lo oiga cuando el Consejo de Seguridad considere la solicitud de ingreso del nuevo país.

Moktar Ould Daddh, Primer Ministro de Mauritania, dijo en un cablegrama al Secretario General, Dag Hammarskjold, que Mauritania "desea asumir todas las nuevas responsabilidades que le corresponden en la esfera internacional y cooperar en las actividades de la comunidad de las Naciones Unidas".

Murió escritor Richard Wright

PARIS, 29 (UPI).— Dejó de existir en esta capital el escritor norteamericano Richard Wright.

Wright, que falleció anoche, a los 52 años, víctima de un infarto del miocardio, había escrito numerosas novelas sobre la vida de los negros en Estados Unidos, entre ellas "Native Son", que fue traducida al castellano con el título de "Sangre Negra".

El escritor, que residía en Francia desde hacía ya mucho tiempo, fue internado el sábado último en una clínica de esta capital con lo que se diagnosticó como "afección gástrica".

INSERCION.—

Precios de la Carne

Santiago 25 de noviembre de 1960.—

Señor
Director de la Revista Vea
Presente—

Estimado señor Director:

El día lunes 14 del presente fuimos llamados a la oficina del señor Administrador del Matadero de Santiago, don Cesar Santelices P., la Directiva del Sindicato de Industriales del Matadero de Santiago, compuesta por los señores Antonio Silva, Carlos Mujica, Osvaldo Pavez, Raúl Labarca y Carlos Rojas, acompañados, además, por don Abel Mateo, representando otro sector de los industriales.

El objeto de esta reunión era proporcionar algunas informaciones a la Revista Vea, respecto al problema de la carne.

A una pregunta del periodista de la Revista Vea, le respondimos que, efectivamente, los precios de la carne en vara, desde julio a la fecha, habían experimentado la baja que indicaban las estadísticas.

Respecto a las fluctuaciones de los precios de la carne en las Carnicerías le manifestamos no conocerlas, pero, le informamos que los costos de la carne para los Dueños de Carnicerías habían experimentado, últimamente, un considerable aumento debido a la enorme depreciación de la grasa y huesos, como así también los altos costos y mermas habidas en los fletes.

Como este es un problema bastante complejo, sobre el cual actúan diversos factores e intereses, las causas que determinan las fluctuaciones de los precios de la carne, ya sea en vara o al detalle, no pueden determinarse sucintamente, ni menos aún establecer responsabilidades de cualquier sector que actúa en su producción o comercio.

A fin de dar una información más completa sobre este problema, entregamos al representante de la Revista de su digna dirección, copia de una comunicación que en septiembre ppdo. entregamos a S. E. el Presidente de la República, en la que hacíamos un análisis de los resultados obtenidos con la aplicación de la política de comercialización de la carne, iniciada en enero de 1959.

En esta comunicación nos permitíamos establecer que la causa que más ha agudizado este problema, son los altos costos de la industrialización de la carne, como así también el mal aprovechamiento que se hace de los subproductos; dando las soluciones que estimamos más convenientes y efectivas, además de efectos inmediatos. Esta presentación está en estudio por el asesor del Ministerio de Economía, señor Guillermo Elton, quien resolverá próximamente.

Como la información solicitada, se publicó en forma parcial, en su edición del 17 del presente, N.o 1125, lo que podría prestarse para interpretaciones equivocadas, nos permitimos rogar al señor Director de VEA, publicar la presente en su próxima edición, a fin de dejar claramente establecido nuestro punto de vista en este problema, especialmente aquello que en ningún momento hemos formulado críticas ni menos aún ataques a algún gremio ni entidad.

Agradeciendo a Ud., le saludan Atte. sus Ss. Ss.,

Sindicato Profesional de Industriales del Matadero de Santiago
Presidente

PROPUESTAS PUBLICAS

Se solicitan propuestas públicas para la construcción de 15 silos de hormigón armado, en la ciudad de Temuco, en calle Lynch N.o 1040. Bases y antecedentes, en el Departamento de Construcciones, en Av. B. O'Higgins 1170, 7.o piso, desde el jueves 1.o de diciembre, de 16 a 18 horas.

Las propuestas se abrirán en las oficinas de la Empresa, el día 12 de diciembre, a las 17 horas.

EMPRESA DE COMERCIO AGRICOLA

CORPORACION DE LA VIVIENDA

PROPUESTAS PUBLICAS

POBLACION "CHUMAY", DE TRAIGUEN

Solicítanse propuestas públicas a suma alzada para la construcción de la Población "CHUMAY", de Traigüen, que está compuesta por 32 viviendas unifamiliares de 1 y 2 pisos.

Podrán optar a esta licitación los contratistas inscritos en 1a., 2a., 3a. y 4a. categorías de los Registros vigentes de la institución.

Bases, especificaciones y demás antecedentes para esta propuesta, se podrán solicitar en la secretaría de la Sección Proyectos y Obras Zona Sur, Arturo Prat N.o 48, 5.o piso, a partir de hoy, 30 de noviembre de 1960.

Se podrán retirar antecedentes y hacer observaciones a los mismos hasta las 17 horas del día 12 de diciembre.

Las propuestas se abrirán en la oficina del jefe del Departamento de Construcción, a las 16 horas del día 19 de diciembre.

Santiago, noviembre de 1960.

VICEPRESIDENTE EJECUTIVO

MERVILLES

ANUNCIA SU PROXIMA REAPERTURA

TOTALMENTE MODERNIZADO

Colegio de Periodistas de Chile
Segundo Aviso

ELECCION DE CONSEJEROS NACIONALES

En cumplimiento de las disposiciones reglamentarias pertinentes, se comunica a todos los miembros del Consejo Regional de Santiago del Colegio de Periodistas de Chile, que los días 5, 6 y 7 de diciembre próximo, se efectuarán las elecciones internas de cinco Consejeros Nacionales de la institución. La mesa receptora de sufragios funcionará en la sede del Regional de Santiago, edificio del Círculo de Periodistas, Amunategui N.o 21, Of. 42, entre 19 y 21 horas. Podrán sufragar todos los profesionales colegiados con anterioridad al 9 de octubre de 1960, al día en el pago de sus cuotas.

Cada votante podrá asignar a un candidato o distribuir entre dos o más hasta cinco preferencias.

NOTA.— La cédula oficial contiene un error tipográfico en el nombre del candidato Sr. Ninaldo (Niblado) Inestrosa. Quienes le asignen preferencias no necesitarán enmendar el voto; pues, la Comisión Receptora tomó constancia de tal error.

ANDRES ABURTO
Secretario General Regional Santiago

Déle alas a su carga

Vuelos especiales al **NORTE**

Haga ganar tiempo a su carga, asegurando su rápido envío y su pronta entrega.

Salidas desde Santiago, con destino a: La Serena, Copiapó, Antofagasta, Iquique y Arica, los días Lunes, Miércoles y Viernes.

Salidas desde Arica, con destino a: Antofagasta, La Serena y Santiago, los días Martes, Jueves y Sábado.

LAN-CHILE

muebles

OFERTAS ESPECIALES

Comedores Chippendale enchapados, 10 piezas	Eº 420
Comedores Luis XVI enchapados, 10 piezas	440
Dormitorios Luis XVI enchapados nogal, 5 piezas	320
Dormitorios Chippendale enchapados, nogal o caoba	360

CREDITOS SIN RECARGO — 15 MESES PLAZO
DESPACHO A PROVINCIAS

FCA. MUEBLES "LAS DELICIAS" ALAMEDA 1625

SIN EMPLEARSE, CHILE SACO LARGA VENTAJA A PERU: 54-35

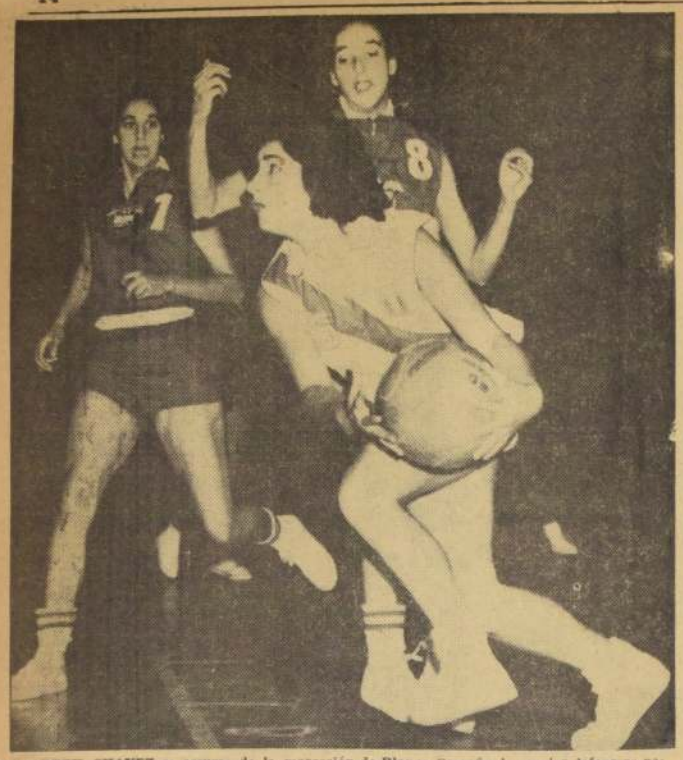

ELIZABETH CHAVEZ se escurre de la marcación de Blanca Carreño, la regular defensora nacional y se va directo al cesto. Lista para salirle al paso se ve a María Boisset. Chile ganó con tranquilidad a Perú por 54 a 35.

● Luego de un primer tiempo de cuenta equilibrada, el cuadro nacional aumentó el score con facilidad

Sin exagerar su entusiasmo, Chile venció anoche fácilmente a Perú, por 54 a 35 en el partido preliminar de la primera fecha de la segunda rueda del Campeonato Sudamericano de Básquetbol, realizado anoche en el Gimnasio Nataniel.

Tras un comienzo parejo, con sólo escasa preeminencia chilena —más por abulia que por equiparidad de juego—, el conjunto nacional comenzó a subir rápidamente la cuenta de la etapa final haciéndola llegar hasta una diferencia amplia de 19 puntos.

Chile inició el encuentro preliminar con su alineación de costumbre, es decir, con Ismenia Pauchard, Blanca Carreño, Onésima Reyes, Sonia Pizarro e Irene Velásquez. Perú actuó con Nelly Bedregal, Rina Espinoza, Rosa Salhuana, Doris Saletti y Elizabeth Chávez.

La cuenta fue pareja con empates a 2, a 6, a 8 y a 12. El equipo chileno, como su adversario, establecieron defensa individual en toda la cancha. Chile se mostraba menos efectivo y con menos ánimo que frente a Brasil, en el entendido de que a la larga debía adjudicarse el partido.

Luego del último empate a 12, el match se fue lentamente inclinando en favor del conjunto local, que al finalizar la fracción inicial tenía una ventaja escasa de seis puntos con una cuenta de 24 a 18.

DOS DOBLES

No bien comenzó la segunda etapa, María Boisset colocó dos dobles rapidísimos y de allí adelante el equipo nacional comenzó a subir la cuenta siempre en un plano de juego discreto, de escaso porcentaje de conversión y muchas detenciones de juego.

Chile se dejó llevar por el juego brioso y desordenado de Perú y pocas veces frenó su gestión para parara la pelota y jugarla con mayor tranquilidad. Las jugadoras nacionales dejaron hacer y no hicieron mayor cuestión en cuanto a brindar un espectáculo grato. La cuenta subía sin una oposición muy señalada de las peruanas, de suerte que el cuadro nacional prefirió guardar su mejor juego para los difíciles encuentros de segunda rueda.

Nuevamente el equipo chileno repartió mejor sus conversiones, de forma que no fue Ismenia Pauchard la goleadora máxima, sino que también se hicieron presente María Boisset y la veloz Irene Velásquez.

El espectáculo no tuvo entonces atractivos mayores que los que se deducen de esta nueva victoria chilena, lograda sin mucho esfuerzo y con evidente deseo de reservar energías para los decisivos partidos con Paraguay y con Brasil, que vendrán a definir el torneo.

GOLEADORAS

En el match preliminar, la anotación de faltas y puntos fue la siguiente:

CHILE: Silvia Echagüe: 1 falta y 0 punto; Luz Silva: 0 f. y 2 p.; Ismenia Pauchard: 4 f. y 13 p.; María Boisset: 0 f. y 12p.; Blanca Carreño: 4 f. y 0 p.; Sonia Pizarro: 2 f. y 2 p.; Irene Velásquez: 1 f. y 15 p.; Paz García: 0 f. y 0 p.; Onésima Reyes: 1 f. y 8 p.; Estella Quezada: 2 f. y 2 p., y Cecilia González: 0 f. y 0 p. Total: 54 puntos.

PERU: Margot Hernández: 0 falta y 0 punto; Elizabeth Chávez: 0 f. y 6 p.; Nelly Bedregal: 3 f. y 3 p.; Doris Saletti: 1 f. y 9 p.; Rina Espinoza: 4 f. y 0 p.; Bertha Vallejos: 1 f. y 2 p.; Rosa Salhuana: 5 f. y 7 p., e Isabel Delgado: 4 f. y 8 p. Total: 35 puntos.

El primer tiempo finalizó 24 a 18 a favor de Chile.

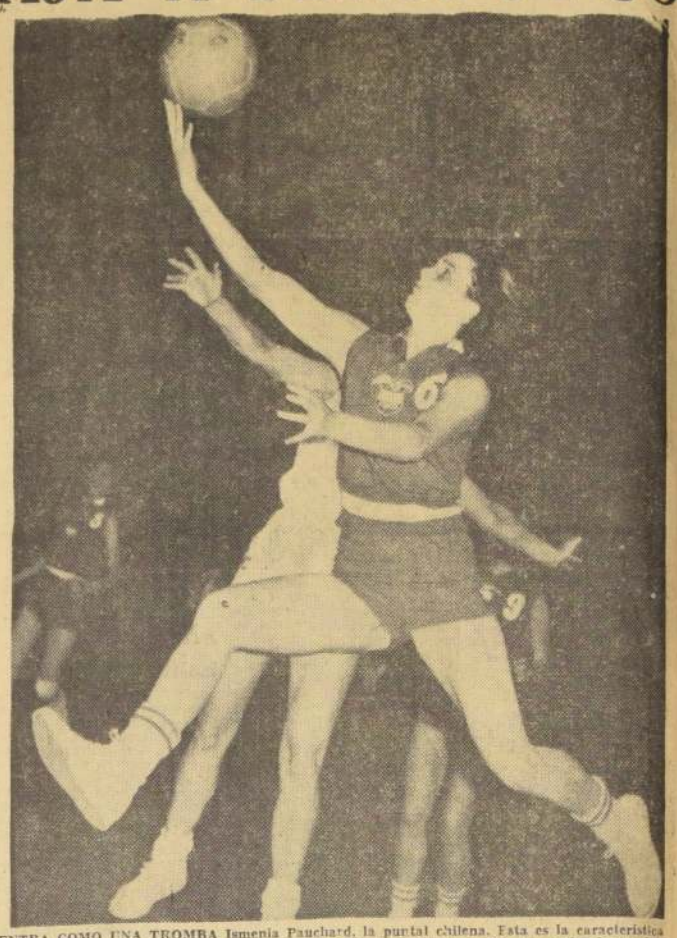

ENTRA COMO UNA TROMBA Ismenia Pauchard, la puntal chilena. Esta es la característica de su juego; valerosa, de empuje, de gran decisión en el ataque y con una contundente efectividad frente a los cestos. Cuando ha habido que luchar, que salir adelante con entereza y sin claudicaciones, Ismenia ha llevado un estandarte de valor y amor propio. Es uno de los grandes valores del torneo.

Estrecho triunfo de Paraguay sobre Argentina: 45 por 39

En un encuentro de trámite equilibrado, Paraguay se impuso a Argentina por 45 a 39, tras de haber igualado la primera etapa a 19 puntos. Fue una lucha recia, a pesar de que el equipo argentino es una fuerza liviana, de escaso peso. Pero la marcación recia impuesta por Nilda Sklerevicius y Gilder Maggiolo sobre la goleadora paraguaya Edith Nunes, animosamente golpeada a través de todo el partido, no se condujo con la fragilidad habitual del equipo transandino.

Desde el primer momento, Argentina se transformó en un adversario complicado para Paraguay. Fue una lucha recia, pero poco eficaz, por el escaso porcentaje de conversión y confusa por los constantes rocer de cuerpo, irregularmente sancionados por los jueces Airaldi, peruano y Cereceda, chileno, que jamás se pudieron poner de acuerdo.

Como ha ocurrido en casi todos los encuentros de este Sudamericano, la lucha se entabló en el terreno de marcación indivual. No pudo funcionar esta vez el intercambio de las pivots paraguayas Edith Nunes y Josefina Márquez, que suelen hacer la "pared", con buenos resultados. La estricta marcación impuesta por Argentina obligó a las paraguayas a gestionar los dobles a través de jugadas individuales. Y en este terreno le costó bastante ponerse en una ventaja decisiva.

Al finalizar la primera etapa, cuando la cuenta estaba 18 a 11 en favor de Paraguay, tres profundas entradas de Nilda Sklerevicius y un punto de tiro libre anotado por cada equipo, dejó la cuenta empatada a 19, registro con que finalizó la primera etapa.

SIMILARES CARACTERISTICAS

La fracción final se desarrolló sobre parecidas características, y aún con más imprecisión en las jugadas. La lucha se hizo más recia y las deficiencias de los jueces dieron lugar a frecuentes altos en el juego, en desmedro del partido, como espectáculo.

Al promediar el segundo tiempo, Argentina debió lamentar la salida de Nilda Sklerevicius, su mejor figura individual, y allí sus posibilidades mermaron. Edith Nunes no tuvo ya una marcación tan estricta y Paraguay pudo sacar una escasa, pero ganadora ventaja.

Los últimos minutos fueron dramáticos, porque Argentina se alcanzó a colocar a dos puntos de su adversario. Las argentinas no supieron conservar la calma en esos instantes finales y Paraguay, asegurando la pelota para tirar al cesto sólo en los momentos más propicios, supo sacar partido de la puntería de media distancia de sus jugadoras para lograr una ventaja de cinco puntos, que no puede discutirse.

GOLEADORAS:

La siguiente fue la cuenta y las faltas personales de ambos equipos:

PARAGUAY: Josefina Márquez, 1 t., 1 p.; Arminda Malatesta, 2 fp., 10 p.; Nunila Echagüe, 0 fp., 0 p.; Julia Ortiz, 1 fp., 2 p.; Anselma Cardoso, 2 fp., 0 p.; Aida González, 2 fp., 3 p.; Edith Nunes, 4 fp., 17 p.; Virgilia Figueredo, 1 fp., 8 p.; Dionisia Echagüe, 4 fp., 4 p.; TOTAL: 45. **ARGENTINA:** Casilda Trincavelli, 2 faltas personales y 1 punto; Celia Juan, 1 fp. y 0 p.; Lilia Conesa, 2 fp., 0 p.; Nilda Sklerevicius, 5 fp., 8 p.; Mabel Belocco, 3 fp., 2 p.; Irma Reyes, 2 fp., 2 p.; Gilder Maggiolo, 5 fp., 8 p.; Susana Abad, 2 fp., 6 p.; Esther Receuy, 2 fp., 6 p.; Esther Pietrapiana, 0 fp., 6 p. TOTAL: 39.

Absuelta María E. Cardoso

Ayer en la mañana se reunió la Comisión de Disciplina del Campeonato Sudamericano de Básquetbol Femenino, con la asistencia de los delegados de Argentina, Chile y Paraguay, reemplazando a Brasil que es el titular.

El objeto de la sesión era conocer los antecedentes sobre la expulsión de la jugadora brasileña María Elena Cardoso, en el partido con Chile.

Después de debatirlos, incluso, el informe de los jueces peruanos Airaldi y Román, el tribunal resolvió absolverla, no aplicándole sanción alguna. Se habría tenido en cuenta, como atenuante, la irreprochable conducta de la defensora verde amarillo, tanto en este torneo como en otras competencias internacionales.

724

VAYASE DE ALIVIO...

con los 200 mil escudos

ENTERO Eº 20,00
VIGESIMO Eº 1,00

DICIEMBRE 4 1960

ADEMAS:
20 Premios de ..... Eº 1.000,00
10 " " 500,00
y... 10.633 premios más

Polla M.R.

BANDERA 24 - 10º PISO
Agente General de Propaganda: Rosa Valdés de Contin

Sintonice con Radio Sociedad Nacional de Minería C. B. 106 para oír los Boletines con los resultados del Sorteo, a las 9, 10, 11, 11½ y 12 horas.

SEGUNDA SECCION

LA NACION

SANTIAGO DE CHILE — MIERCOLES 30 DE NOVIEMBRE DE 1960

FUNDADO EL 14 DE ENERO DE 1917

BASQUETBOL FEMENINO:

Hoy: Chile-Argentina

EN EL PRELIMINAR: BRASIL-PERU

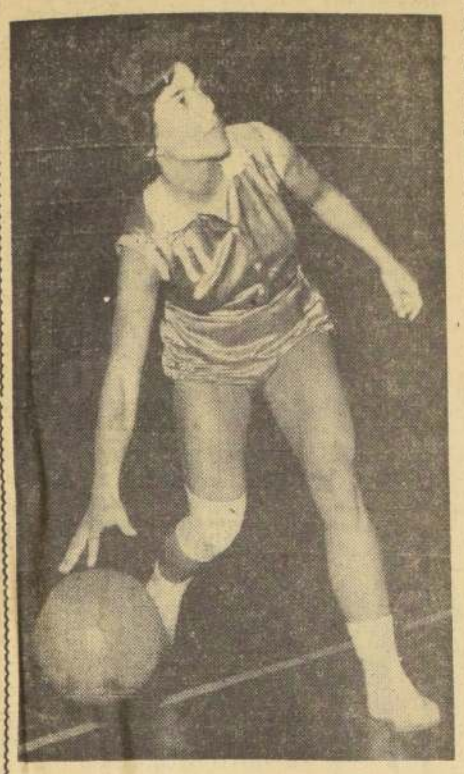

SUSANA ABAD, la mejor anotadora del equipo argentino. Una preocupación constante para la defensa chilena, esta noche en la segunda fecha de la segunda rueda del Campeonato Sudamericano. Argentina-Chile juegan a las 22 horas.

Esta noche se cumple en el Gimnasio de la Federación la segunda fecha de la rueda de las revanchas correspondiente al Campeonato Sudamericano de Basquetbol Femenino. Los partidos a disputarse son los siguientes: 20.30 horas, Brasil - Perú y 22, Chile - Argentina.

Los dos encuentros son de difícil pronóstico, ya que Brasil no ha repetido actuaciones conocidas y Perú en cada presentación muestra notorios progresos, ya sea por conocimiento del balón o mayor entendimiento entre sus jugadoras.

CHILE - ARGENTINA

El cuadro nacional también tendrá en las transandinas a un rival de riesgo, de momento que ya las chilenas ganaron y por amplio margen en la primera rueda y por consiguiente, tratarán de cobrar desquite.

POSIBLES ALINEACIONES

Salvo modificaciones de última hora, los equipos saldrán a la cancha con las siguientes jugadoras. BRASIL: María Helena Campos, Zila Nepomuceno, Neuci Ramos, Marlene Bento y Norma Pinto. PERU: Nelly Bedregal, Rina Espinoza, Elisabeth Chávez, Rosa Salhuana y Doris Saletti. ARGENTINA: Casilda Trincavelli, Gilder Maggiolo, Lidia Conesa, Susana Abad y Nilda Sklerevicius. CHILE: Sonia Pizarro, Blanca Carreño, Onésima Reyes, Ismenia Pauchard e Irene Velásquez.

El resultado de este encuentro, es de vital importancia para ambos equipos. Chile aseguraría en forma parcial el liderato del Campeonato. Por su parte Argentina aseguraría una buena colocación, superando en orden de méritos a las peruanas.

Pilín al extranjero

● Empresarios quieren llevarlo a países del Pacífico y a España

Empresarios que se dedican a la promoción de grandes espectáculos expresaron su interés en organizar una jira internacional de Pilín, el muñeco creado por la imaginación de Rodolfo Soto, y gran actor del último Clásico Universitario.

En efecto, Jorge Pica, presidente de la rama de fútbol de Universidad de Chile, recibió proposiciones para que el magnífico espectáculo sea llevado en una jira que comprende varios países del Pacífico, en América, y España, en Europa.

Sobre el punto se están sosteniendo activas conversaciones que, se espera, cristalicen en el curso de esta semana, ya que los interesados han asegurado que dada la calidad de Pilín, su éxito en el extranjero es cosa garantizada.

PILIN: Lo quieren desde el extranjero

Fulbolerías

■ Existe acuerdo entre Everton y René Meléndez para que el delantero de O'Higgins, vuelva al club de la Ciudad Jardín. Se espera únicamente que el instituto rancagüino no pida demasiado por su pase, para que la transferencia se realice. Como se recordará, Meléndez, surgió en Everton, club que lo transfirió a la "U", desde donde pasó a O'Higgins. Ahora el jugador que fuera ídolo de los viñamarinos, volvería al redil.

■ **Con iguales 14 viajes de árbitros nacionales a Argentina, y de jueces transandinos a Chile, cerró el intercambio entre la AFA y la Asociación Central. El torneo argentino terminó, pero al nacional le faltan dos fechas, por lo que tendrán que venir a nuestro país, unos 8 jueces transandinos más.**

■ Naval de Talcahuano tiene invitado para tres semanas más, a Palestino. El citado match amistoso se jugará en la cancha de El Morro.

■ **O'Higgins está decidido a desprenderse de más de medio planiel, y para transferirlos ha ofrecido a Meléndez, Ríos, Vairo, Salamanca y Soto. En la lista se incluye a Robledo, pero éste ha reiterado su deseo de retirarse de la práctica del fútbol.**

Sin embargo, los rancagüinos no sólo piensan transferir jugadores, sino que también adquirir. Y en carpeta tienen los nombres de Toro, de Colo Colo, Milla, de San Luis, y Vera del Universitario.

■ Los informes del árbitro Brozzi y del director de turno, Gerónimo Solari, son condenatorios para Leonel Sánchez, al establecerse que éste agredió a Nakwacki. Sin embargo, el director de turno, admite la posibilidad que la agresión al jugador de la UC, haya tenido su origen en algún insulto que éste le infirió a Sánchez.

■ **Ante el Tribunal de Penalidades deberán comparecer hoy a las 19 horas, los principales protagonistas de los incidentes del Clásico, —Sánchez y Nakwacki— además de Contreras de la "U", que fue expulsado y Alvarez, del mismo equipo, De la UC, está citado también. Mario Soto. Además, el Tribunal ha invitado al director de la Asociación, Francisco Candelori, quien asesoró al director de turno, Gerónimo Solari, y a Pablo Brisoni, dirigente del Comité de Arbitros.**

■ Raúl Pavez, distinguido directivo de Santiago Morning, se encuentra enfermo de bastante cuidado. Su enfermedad ha sido muy lamentada por amigos y dirigentes, pues, Pavez además de ser un hombre que mucho ha aportado para el progresivo organizativo del fútbol nacional, es muy correcto y gentil.

■ **El árbitro Danor Morales hubo de suspender por 33 minutos, el match que en Linares, Lister Rossel le ganó el domingo último a Temuco, por 2 a 1. Todo porque cobró un penal en favor de los temuquenses, cuando los dueños de casa ganaban por 1 a 0. Para que decir, que los locales se le fueron encima, restándole toda garantía para la normal conducción del match. Pero reanudado —para tranquilidad de Morales— el delantero Guiñazú, de Temuco, desvió el penal.**

El presidente del Tribunal de Penas viaja a Argentina

Alberto Brofman, presidente del Tribunal de Penalidades de la Asociación Central de Fútbol, viajará mañana a Buenos Aires, po rmotivos particulares. Pero de producirse algunas contradicciones, en las declaraciones que los protagonistas de los incidentes del Clásico Universitario y testigos, prestará hoy ante ese organismo. Brafman aprovechará su viaje a la capital argentina para tomar contacto con el árbitro Juan Brozzi, a fin de obtener detalles personales del citado juez, relacionados con su informe.

Es deseo del Tribunal, reunir el máximo de antecedentes antes de aplicar las drásticas sanciones que a los culpables corresponde. De ahí, que se agoten los medios para establecer la veracidad de los hechos.

Heridos los hermanos Landa en accidente automovilístico

El micro que embistió su camioneta los lanzó contra una muralla que se derrumbó. Honorino se luxó un hombro y Félix salió con un corte sobre un ojo

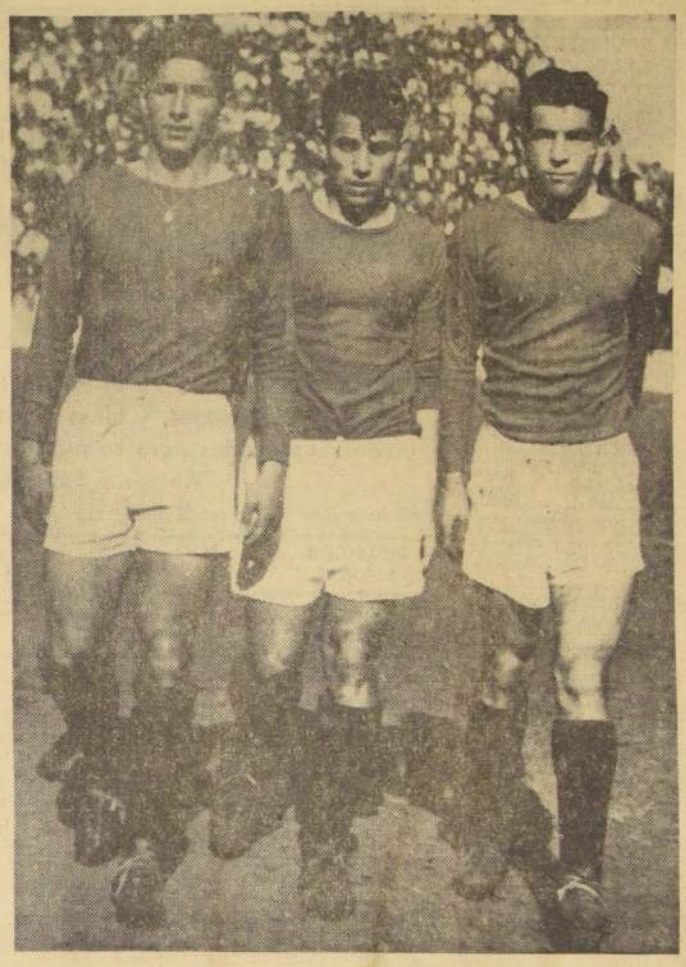

LOS HERMANOS LANDA se libraron por un pelo en un accidente automovilístico. Chocada por un microbús, la camioneta en que viajaban se estrelló contra una pared, derribándola. Honorino, quedó con un hombro luxado y Félix se rompió un ojo. Aquí están los 2 de la derecha junto a Body, otras de las revelaciones juveniles de Unión Española en 1960.

Los hermanos Landa —Honorino y Félix— gran figura del ataque de Unión Española el primero—, sufrieron un accidente automovilístico que resultando de consecuencias leves, probó la buena estrella que acompaña a los dos populares jugadores de los rojos de Santa Laura.

Conductores noveles, Honorino y Félix iban guiando una camioneta de su propiedad cuando se les vino encima un microbús. El choque entre ambos vehículos fue recio, tanto que la camioneta de los Landa, fue a estrellarse contra una muralla que se derrumbó. El piloto de Unión Española resultó con una luxación sobre un hombro en tanto que su hermano Félix sufrió una herida a un ojo, que le produjo un corte profundo

Atendidos en la posta 3, se determinó que las lesiones no eran graves, si bien requerían cuidado. La actuación de Honorino, para el match del sábado próximo con Santiago Morning, parece poco probable, y el puntero Félix, deberá permanecer sometido a cura y en reposo.

El accidente, que en un principio se pintó más grave, produjo conmoción entre los dirigentes y socios de Unión Española. Ahora reina la tranquilidad quedando el comentario de la buena fortuna que, dentro de todo, acompañó a los dos populares forwards nacidos en Punta Arenas. No ha faltado, dentro del club, quien propicie la idea de que, siguiendo el ejemplo de muchos grandes clubes europeos, se les prohiba a sus cracks conducir automóviles.

COMET '61 el primero de los compactos de lujo.

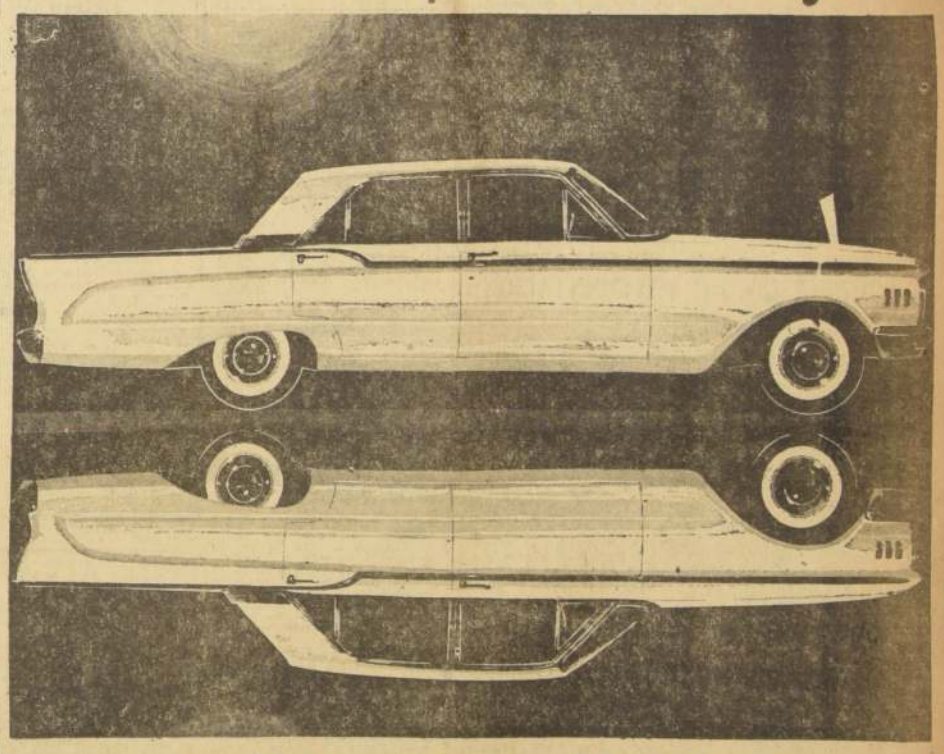

5 puntos que Ud. debe tener presente:

- Estilo y terminación de un auto de lujo. Precio igual o menor que el de los otros compactos.
- Elegante, con estilo de auto grande y capacidad para 6 personas.
- Motor de 6 cilindros y 85 H.P. (Se ofrece, también, un motor opcional de 101 H.P.).
- Cambio de aceite solo cada 6.400 kilómetros.
- Perfecto funcionamiento, que lo hace rendir hasta 12 kilómetros por litro.

Un producto de la organización mundial FORD

Sedán Comet de 4 puertas, con amplio espacio para seis pasajeros y maleta con gran espacio para equipaje.

Station Wagon Comet espacio de carga de camioneta grande, ventanilla posterior retráctil que facilita el cargarla.

DESDE EL MAS LUJOSO HASTA EL MAS ECONOMICO, HAY UN FORD A SU ALCANCE.

la información de contrabando

○ Luis Alamos, entrenador de Universidad de Chile, quería entrar al camarín del árbitro Brozzi, en el descanso del match con la UC, para que éste le explicara la expulsión del jugador de su equipo, Carlos Contreras. Hubo de actuar con energía el secretario del Comité de Arbitros, Pablo Brisoni, para que Alamos no cumpliera con su propósito.

○ **Tan encolerizado estaba Nakwacki, a raíz de la agresión de que fue objeto por parte de Sánchez, que trató muy mal al director de turno, Gerónimo Solari, e, incluso, repetidamente desobedeció sus órdenes, vociferando contra todos los dirigentes del fútbol chileno.**

○ Un dirigente de Audax Italiano encargó a Italia las nuevas camisetas que los itálicos estrenaron en el match con San Luis. Se trata de un género moderno, que absorbe la transpiración, por lo que los jugadores se sienten frescos como lechugas.

Pero lo curioso del caso es que el amigo que le envió a Solari desde Italia las nuevas camisetas, es muy amigo de Zazalli, arquero de San Luis, y el par de guantes que para el meta venían en el equipo, decía con letras bien destacadas: "PARA ZAZALLI". Por lo tanto, Fernández, arquero de Audax Italiano, se quedó con las ganas de tener un par de guantes italianos.

FRANCISCO FERNANDEZ

○ **Gerónimo Solari, Director de Turno del Clásico Universitario, es el hombre que se ha sacado los dos "cortes" de las incidencias ocurridas en el torneo profesional de fútbol de 1960. El fue el Director de Turno de aquel bullado match que la UC le ganó a Unión Española, en Santa Laura, en la primera rueda. En esa oportunidad hubo de todo, empujones al árbitro Galvez, un gol anulado, expulsados y réplicas airadas de dirigentes españoles.**

Esta vez, Solari se repitió la dósis, con un lío grande en el Clásico. Es pues, el Director de Turno, de las incidencias.

RESERVAS:

Colo Colo goleó a Ferro, 6-0 y U. C. a Palestino, 7-1

Colo Colo goleó a Ferrobádminton, en Santa Laura, por 6 a 0, y Universidad Católica por 7 a 1 a Palestino, en Independencia, en los encuentros que por la 7a. fecha de la segunda rueda del torneo profesional de fútbol de los equipos reservas, se disputaron ayer. En otro match, Universidad Técnica venció a Unión Española, por 1 a 0, en Santa Laura.

EQUIPOS

En Independencia arbitró Walter Krauss, y los equipos formaron así:

U. CATOLICA (7): Veloso; Vial, Roldán y Sullivan; Fuentes y Becerra; Gutiérrez, Silva, M. Soto, Ramírez y Araus.

PALESTINO (1): Nazur; Toledo, Plaza y Cortés; Cerda y Del Campo; Troncoso, Cáceres, Ulloa, Vargas y Quezada.

En Santa Laura arbitró Víctor Eloiza, presentando los equipos las siguientes alineaciones:

COLO COLO (6): Valencia; González, Recabarren y O. Rodríguez; Guevara y H. Rodríguez; Subiabre, Ramírez, Fuentealba, O. Valdés y P. Valdés.

FERROBADMINTON (0): Canales; Cabrera, Valenzuela y González; Bustos y Ramos; Valdés, Cáceres, Fuentes, Faíló y Ríos.

ENCUENTROS DE HOY

Hoy finalizará esta fecha de las reservas con los siguientes encuentros: en San Eugenio, 14.30 horas: Universidad de Chile-Green Cross; 16.30 horas: Magallanes-Audax, y en San Bernardo, 16.30 horas, San Bernardo Central con Santiago Morning.

CARNE
$ 650 KILO
Por $ 3.200 a $ 4.000. Usted comprará medio cordero lechón de primera clase. Próximamente reparto a domicilio en todos los tipos de carnes.
SALAS N.o 211
VEGA CENTRAL

15) ARRIENDOS OFRECEN

SE ARRIENDA pieza, persona sola, Antofagasta 3111 c/3. (15) 1.o-12 P.

20) BELLEZA. SALONES

$ 3.000 HERMOSAS permanentes última moda, peinado tintura, corte, Estado 360, 7.o piso. (20)-18-XII-P

24) BOMBEROS

NOVENA COMPAÑIA DE BOMBEROS, "Deber y Abnegación".— Por orden del señor director, cito a la Compañía a reunión, el miércoles 30, a las 20 horas. Tabla: Reforma del Reglamento General; Nombramiento de voluntario honorario; Elección de voluntarios, y demás asuntos que haya lugar.— El secretario. (24)-30-XI-O

SEPTIMA COMPAÑIA DE BOMBEROS "Honor y Patria".— De orden del señor director, cito a la Compañía a reunión general extraordinaria para mañana miércoles 30, a las 22 horas, en el Cuartel. Tabla: Reforma artículo 73 del Reglamento General.— El secretario. (24) 30-11 O.

CUERPO DE BOMBEROS DE ÑUÑOA. Cuarta Compañía Bomba Colectividad Arabe. "Centinelas del Fuego y de la Patria".— Por orden del señor director, cito a la Compañía a sesión extraordinaria, mañana miércoles 30, a las 22 horas, en el Cuartel. Tabla: Reglamento de la Compañía.— El secretario. (24) 30-11 O.

PRIMERA COMPAÑIA DE BOMBEROS, "Deber y Constancia".— Bomba Mapocho.— Cito a la Cía. a ejercicio para el miércoles 30, a las 22 horas. Uniforme de trabajo. Punto de reunión: el cuartel.— El Ayudante. (24)-30-XI O

PRIMERA COMPAÑIA DE BOMBEROS, "Deber y Constancia". Bomba Mapocho.— Cito a la Cía. a reunión para el jueves 1.o de diciembre, a las 20 horas. Punto de reunión: cuartel. Tabla: Reforma Art. 73 del Reglamento General; cuotas extraordinarias; admisión de voluntarios; suplementación ítem presupuesto vigente; y demás a que haya lugar.— El secretario. (24)-1.o-XII-O

TERCERA COMPAÑIA DE BOMBEROS de Santiago "Unión, Constancia y Disciplina". Bomba "Cibro y Abasolo".— Cítase a sesión extraordinaria de Compañía, para mañana jueves 1.o, a las 20 horas. Tabla: Reformas al artículo 73 del Reglamento General, y otros asuntos de interés para la Compañía.— El secretario. (24) 1.o-12 O.

CUERPO DE BOMBEROS DE SAN Miguel. Primera Compañía "Lealtad y Disciplina".— De orden del señor capitán, cito a la Compañía a ejercicio para hoy, mañana y el viernes, a las 21.30 horas en el Cuartel. Punto de reunión, el Cuartel. Tenida, uniforme de trabajo.— El ayudante. (24) 2-12 O.

28) COMPRAVENTAS VARIAS

ACCIONES Cooperativa Edificación vendo ocasión 30834. (28)-29-XI-P

30) CONSEJOS UTILES

CECILIA: Cartomancia, mentalismo, París 849. (30)-5-XII-P

36) DINERO, SOCIOS PRESTAMOS

INVERSIONISTAS: Coloquen su dinero totalmente garantizado en primera hipoteca pagamos intereses anticipados. Sin ningún gasto capitalista. Ahumada 370, oficina N.o 505. (36)-15-XII-O

DINERO facilitamos desde 1.000,00 escudos con garantía hipotecaria. Ahumada 370, oficina 505. (36)-15-XII-O

E° 1 000 a E° 15.000 tenemos orden de colocar rápidamente con garantía hipoteca propiedades en Santiago, preferencia barrio alto. Consúltenos sin compromiso hasta 20 horas. Prodine, Agustinas 972, tercer piso, oficina 343. (36)-6-XII-O

38) DOCUMENTOS EXTRAVIADOS

HABIENDOSE extraviado los cheques Serie A-B. N.o 1230247, por E° 45 y 1251723 por E° 40, extendidos a nombre de Blanca Fuentes quedan nulos por haberse dado aviso correspondiente de acuerdo a la ley. (38) 1.o-12 P.

HABIENDOME robado cheques Serie B-A. 2604971 al 2605000 del Banco del Estado, oficina principal, cuenta 66661, quedan nulos por haberse dado aviso. (38) 1.o-12 P.

POR EXTRAVIO del depósito un día, fecha del Banco Italiano N.o 11123, a la orden de la Tesorería Comunal de Providencia, por E° 290,05, queda nulo por haber dado el correspondiente aviso. (38) 1.o-12 P.

HABIENDOSE extraviado cheque N.o 3442350, queda nulo por haberse dado el aviso correspondiente. (38)-1.o-XII-O

HABIENDO sido robado cheque N.o 1853344, Banco del Estado, Sucursal Estación, cuenta 14357, por E° 1.000 a la orden del señor Orlov Dubiok, queda nulo por haberse dado el aviso al Banco.— Luis Castañeda G. (38)-2-XII-P

HABIENDOSE extraviado cheque N.o 0806184, cuenta N.o 2464-1, del Banco del Estado de Chile, sucursal Brasil, queda nulo por haberse dado el aviso correspondiente. (38)-2-XII-P

HABIENDOSE extraviado los cheques 3400898 y 3400899, girados a Clodomiro Lara C., quedan nulos y sin valor. (38)-30-XI-P

40) EDUCACION Y MEDIOS

MODAS, corte y confección Cursos rápidos. Profesora especialista, alumnas confeccionan trajes primer mes. Clases diurnas, nocturnas. Diplomas válidos. Academia Nacional Corte y Confección. Rosas N.o 1353. H|O. C.

SECRETARIAS taquígrafas, dactilógrafas, secretarias comerciales, redacción, taquigrafía, contabilidad, aritmética, escritura máquina, un mes, dos meses. Cursos diurnos, vespertinos. Instituto Contabilidad fundado 1922, Santo Domingo 1070, fono 69595. (40) 30-11 P.

PELUQUERIA, modas, cortador, camisería. Diplómese. "Academias Excelsior", Catedral 1257. (40)-2-XII-P

ESTUDIE en vacaciones contabilidad, dactilografía, taquigrafía, facilidades "Instituto Alonso Figueroa", Catedral 1257 fono 69572. (40)-2-XII-P

MINISTERIO DE OBRAS PUBLICAS

DIRECCION DE ARQUITECTURA

Llámase a inscripción especial de contratistas inscritos, a la fecha, en este Ministerio en primera categoría, en el Registro de la Dirección de Arquitectura, para la construcción del Estadio Municipal de Concepción, con un presupuesto del orden de los E° 1.200.000.

Las inscripciones se recibirán en la Oficina de Partes de la Dirección hasta el sábado 10 de diciembre próximo, a las 12 horas.

Bases y antecedentes en el Archivo Técnico.

Solicítanse Propuestas Públicas para la ejecución de los trabajos de ampliación de un Pabellón de Emergencia del LICEO COEDUCACIONAL DE CASTRO, con un Presupuesto Oficial de E° 47.647,71.

Contratistas de 3a. Categoría A y Superiores del Registro de Arquitectura.

Apertura Propuestas Sala de Despacho del Intendente de la provincia de Chiloé y Oficina del Arquitecto Relacionador de esta Dirección el día 7 de diciembre próximo, a las 11 horas.

Antecedentes en el Archivo Técnico de la Dirección.

DIRECCION DE PAVIMENTACION URBANA

Solicítanse propuestas públicas para la ejecución de calzadas y aceras de hormigón cemento en diversas calles de la Comuna de Frutillar, con un Presupuesto Oficial de E° 15.670,60.

Apertura: Alcaldía de FRUTILLAR, el lunes 5 de diciembre de 1960, a las 16 horas. Categoría: Primera, Segunda o Tercera. Consultar bases y antecedentes en la Oficina de Partes de esta Dirección, calle Moneda 723, Santiago. o en la Delegación de Osorno.

Solicítanse propuestas públicas para la ejecución de calzadas de hormigón de cemento vibrado en calle Aníbal Pinto, de la Comuna de PARRAL, con un Presupuesto Oficial de E° 2.310,00.

Apertura: Alcaldía de Parral, el martes 13 de diciembre de 1960, a las 16 horas. Categoría: Cualquiera. Consultar bases y antecedentes en la Oficina de Partes de esta Dirección, calle Moneda 723, Santiago. o en la Delegación de Linares.

DIRECCION DE OBRAS SANITARIAS

ALCANTARILLADO DE TOCOPILLA.— Llámase a Inscripción Especial de contratistas para la ejecución de las obras de Alcantarillado de TOCOPILLA, ampliación de la red, con presupuesto aproximado de E° 260.000. Los interesados deberán estar inscritos en Primera Categoría en los Registros de Contratistas de la Dirección de Obras Sanitarias. Las bases para la Inscripción Especial estarán a disposición de los interesados desde el 1.o al 7 de diciembre próximo. Las inscripciones se cerrarán el 14 de diciembre, a las 12 horas.

ALCANTARILLADO DE SANTIAGO.— Postérgase hasta nuevo aviso la propuesta pública solicitada para la ejecución de las obras de alcantarillado de Santiago, Colector Gran Avenida Sur, Emisario El Bosque y Colector Interior de la Base Aérea, Proyecto N.o 3413.

ALCANTARILLADO DE MOLINA.— Llámase a propuestas públicas para la ejecución de las obras de ampliación del Alcantarillado de Molina, Población Santa Elvira y Sector Agua Fría, Proyecto N.o 3354. Se entregarán antecedentes a los interesados desde el 9 hasta el 12 de diciembre inclusive. La propuesta se abrirá el 22 de diciembre, a las 11.30 horas.

DIRECCION DE RIEGO

EMBALSE PALOMA.— Llámase a inscripción en Registro Especial de Contratistas a las empresas nacionales y extranjeras interesadas en presentar propuestas públicas, para la construcción del Embalse PALOMA, en conformidad a las bases de inscripción. La obra está ubicada en la provincia de Coquimbo, a 20 kilómetros de la ciudad de Ovalle. Comprende un muro de tierra de 78 metros de altura y 900 metros de largo en el coronamiento, con un volumen de 7.400.000 m3. y un vertedero con 33.000 m3 de concreto. Las bases de inscripción podrán retirarse de la Secretaría de la Dirección, Morandé 71, 7.o piso, de 10 a 12 horas, a contar del 24 del presente.

DICK TRACY — POR CHESTER GOULD

Obsequiamos por cada aviso económico publicado en "LA NACION" un exquisito y perfumado pan de Jabón

FLORES DE PRAVIA

Los Avisos Económicos de

LA NACION

siempre a $ 25 la palabra; sin recargo los domingos, y lunes gratis por los ordenados para su publicación los días Viernes y Sábado.

40) EDUCACION Y MEDIOS

DIAZ-GASCOGNE. Escuelas Politécnicas profesionales, fundadas 1914, reconocidas oficialmente Supremo Gobierno, matrícula abierta, contabilidad práctica, pedicuro, tejido máquina, cortador sastre, modas, corte, confección moda infantil, peluquería completa señoras, caballeros, niños, camisería. Enseñanza práctica, rápida, individual, diplomas profesionales. Internado femenino, alumnas provincianas, establecimientos serios, prestigiados Chile, extranjero. Unica dirección Monjitas 341, fono 36856, casilla 2724. (33)-2-XII-C

"HENRY" regala cursos peluquería señoras, desde E° 10, mensuales. Rosas 1009, piso B. Prospectos gratis. (40)-2-XII-P

"HENRY", peluquería, caballeros, niños, pedicuro, moda, cursos rápidos. Rosas 1009, piso B. (40)-2-XI-P

SRA. CARMEN, profesional 30 años experiencia, honradez, seriedad, atiende "Henry", peluquería belleza, pedicuro, moda sombreros, cursos. (40)-2-XII-P

52) JOYAS, RELOJES, FANTASIAS

NOVIOS, compren sus argollas en la fábrica más antigua de Chile Casa Sostin. Nueva York 66. H|O. C.

90) REMATES

REMATE casimires, Puente 631, orden Heriberto Sánchez, lunes 28 a sábado 3 de 11.30 a 1 y 6.30 a 8. Isaac Vilches.— Martillero. (90)-3-XII-P

REMATE: Cuarto Juzgado Menor Cuantía, "Portugués con Adaro". Miércoles 30, Carmen 118, 18 horas: catre fierro, sillas, mesa. — Fernando Anrique, martillero. (90) 30-11 P.

REMATE Judicial.— Ante Cuarto Juzgado Civil Mayor Cuantía, Santiago, día 15 diciembre próximo, 10 horas, se rematará inmueble, ubicado calle Abtao 1023, Comuna Quinta Normal, inscrito a nombre Gladys González, a fojas 6167, número 10384 Registro Propiedad correspondiente año 1955. Mínimum posturas dos tercios avalúo, o sea, E° 2.170, boleta garantía 10 por ciento mínimum. Demás bases y antecedentes secretaría mi cargo, causa 130099, "Arriagada con González", ejecutivo, Fco. Pérez, secretario. (90)-2-XII-P

REMATE: Ante Quinto Juzgado Civil Mayor Cuantía, Santiago, 23 diciembre próximo, 10 horas, rematárase propiedad calle La Placilla N.o 135, Santiago. Mínimo E° 3.078. Precio pagarase contado, interesados acompañarán cantidad correspondiente 10 por ciento mínimo. Gastos, impuestos cargo subastador. Más antecedentes juicio 84084, Sherling con Vásquez. Ejecución. Secretario. (90)-2-XII-P

REMATE del antiguo menaje de casa, en calle Moneda 1690, por orden de la Suc. María del Rosario Franco de Portales. Mañana miércoles 30, de 10.30 a 12.30 y 4.30 de la tarde adelante, comitentes señores: L. Salvo, A. Ascui-V, Figueroa, H. Fco. Rivera, L. Hernán, D. Germán, C. Pérez, T. Unidos, E. Almi, J. Salas, R. de Arrate, H. Palma, G. Alemparte, C. Martínez, F. de Bertonatti, S. Navarro. A la vista: Alfredo Recart, Gustavo Echeverría, Ricardo Araya, martilleros públicos. (90) 30-11 C.

REMATE del menaje de casa, por orden del señor Guillermo Quintana Zavala, y consignantes: E. Campos, M. A. G. Huidobro, A. M. Clure, A. Keller, M. Balmaceda, M. Z. de Irarrázaval, C. E. de Riesco, L. Somavía, C. Riesco, H. Quintana, X. Baynstein. Mañana jueves, a las 10.30 y 18 horas, en Marchant Pereira 934. A la vista hoy, de 16 a 20 horas.— Hernán Eyzaguirre, Roberto Rivas, Alberto Soffia Vam, martilleros públicos. (90) 1.o-12 C.

SOLO VENTAS AL POR MAYOR.

CASTRO Y LUSTIG.
PLACILLA 414.
TELEFONO 96032.

GUIA PROFESIONAL

ABOGADOS

SANCHEZ DEL POZO Especialmente asuntos matrimoniales, posesiones efectivas, particiones. Moneda 1137, oficina 78, fono 80813. H|O C.

MANUEL CARTES Divorcios, nulidades matrimonio, particiones. Huérfanos Nº 1294, oficina 42, teléfono 64559. H|O.

RAQUEL KOGAN B. Abogado. Atiende toda clase de asuntos. Compañía 1048, fono 84844, Edificio Teatro Real. Atención 6 a 8 P. M. P.

ELIAS NEGHME RODRIGUEZ Juicios del trabajo y quiebras. Ahumada 131, oficina 318, teléfono 88387. H|O

ADRIAN MOLINA Huérfanos 1294. Ofic. 42. Jubilaciones, desahucios, redacción contratos. H|O C.

MEDICOS

Dra. LUISA PACHECO PIZARRO Médico-cirujano, señoras y niños. Consultas de 15 a 18 horas. Lord Cochrane 177. Fono 86762.

Dr. HERNAN DEL PINO Enfermedades de niños. Consultas 2 a 4. Mac-Iver 142, 2.o piso, oficina 204, teléfono 393601. Martes, jueves y sábado. Pedir hora al fono 496745. H|O C.

Dr. GORGEWSKY Rayos X. Estómago, Hígado, Bronco-pulmonar. Diabetes. Alameda 252, esquina Pedregal 9 (393695) 2 a 6. 25-2-61

Dr. IVAN VIDELA Medicina Interna. Consulta diaria de 4 a 6 P. M. Alameda B. O'Higgins 2951 (frente al Portal Edwards). Fono 94881. H|O C.

Dr. GASTON RAMIREZ Piel. Manuel Rodríguez 56. Fono 68828. H|O C.

DENTISTAS

Clínica Dental "Central": Prótesis inmediata. Trabajos urgentes. Reparaciones. Compañía 1068. Oficina Nº 1103. Teléfono 85702. 30-XI-60 G. P.

TECNICA DENTAL

LABORATORIO DENTAL Soldaduras Dentales, Prótesis dentales quebrados o averiados. Pasaje Agustín Edwards 29, entrepiso 111. Por Ahumada 312. Fono 67378

MATRONAS

SEÑORA PHERINY Lord Cochrane 114. H|O C.

TERESA SANTANDER Salvador Sanfuentes 2141. 3-I (61) G. P.

Maternidad Evangélica Presbiteriana **MADRE E HIJO** Clínica prenatal. Parto sin dolor. Clínica de niños. Sta. Rosa 1503. Fono 52229. Santiago. 1º-III-61 P.

OCULISTAS

BITRAN Ahumada 131 — Of. 618. Teléfono 88167. 26-XI-60 GP.

OPTICAS

OPTICA SANTA LUCIA MIGUEL SOLARI & CIA. San Antonio 194 Moneda 819. Despacho exacto de recetas por Médicos Oculistas. CRISTALES: Zeiss, Rayban, Calobar, Metalux, Gradosol, Bifocales. ARMAZONES: Meflecto Persol, Lozza Marwitz. Repuestos para toda clase de anteojos. Atención especial y rápida para las personas de provincias. Reembolsos, precios sin competencia. 30-XI-60 G P.

90) REMATES

REMATE: Ante Segundo Juzgado Civil Santiago, Bandera 342, el 15 diciembre próximo, diez horas, remátase inmueble calle José Joaquín Pérez 5963, con mínimum de E° 3.000, pagadero contado. Boleta E° 300. Demás bases y antecedentes consultarlas en juicio "Siemens Blanca con Infante Manuel".— Secretaria. (90) 3-12 P.

EL 2 DICIEMBRE 1960, a las 15 horas, en calle Chacabuco 763, remataré por orden del Quinto Juzgado Civil de Mayor Cuantía, juicio "Soc. Mauricio Hoschachild y Cía. Ltda. con Soc. Minos Hnos. S. A. I. C.": máquina dobladora planchas 2.40 mts., torno mecánico bancada prismática de 1.20 entre centros marca A. H. E. N.o 200, con motor eléctrico; torno sobremesa marca Halifax N.o 524, con motor eléctrico 0.5 HP, trifásico. — Nicanor Marticorena, martillero público. (90) 1.o-12 C.

[illegible] jueves 1.o diciembre a las 3.30 de la tarde, calle Compañía 1390, por orden del Segundo y Tercer Juzgado Civil de Menor Cuantía, juicios Verga con Cardemil José, Gabor con Castro Silvia y Molina con Tapia Sergio, remataremos: Radio Giannini, 1 sofá; 2 sillones y mesita; 100 tarros conserva surtida. A la vista Alfredo Recart Schmidt, Gustavo Echeverría Vigil, Ricardo Araya Navarrete, Martilleros Públicos. (90)-1.o-XII-C

[illegible] Juzgado Civil Mayor Cuantía, juicio Banco Nacional del Trabajo con Cisternas: un amoblado living, lámpara, mesa, choapino y gobelino; Segundo Juzgado Civil Menor Cuantía, juicios Téllez con Gleisner; Gabor con Jurado: un mueble de radio, sillones y sofás. Mesa redonda, mesa y marquesa; Tercer Juzgado Civil Menor Cuantía, juicio Banco del Trabajo con Díaz: amoblado de living. Jueves 1.o de diciembre de 1960, a las 17 horas Compañía 1618. Jorge Balmaceda, Martillero Público. (90)-1.o-XII-C

92) SASTRERIA Y AFINES

CASIMIRES desde $ 1 950 el metro. Depósito directo de fábrica Casa Salazar. Avenida Bernardo O'Higgins 2783 esquina Libertad. H|O C

SASTRERIA Salazar, caballeros, niñas, extenso surtido, corte elegante. Precios incompetibles. Avda. Bernardo O'Higgins número 2783 esquina Libertad. (H|O. C

102) JUDICIALES Y LEGALES

RESOLUCION SEXTO JUZGADO Trabajo: ante Martillero Público Miguel Herrera L., día 30 de noviembre en curso, 16 horas, en Compañía N.o 1357, rematáránse en juicios ejecutivos seguidos por Servicio de Seguro Social, siguientes especies contra deudores indícanse: 32655, Comunidad Maderera "Renaico", representante legal señor Jaime Devoto Riveros: refrigerador marca "Siem", color blanco, N.o 1555; radioelectrola marca "Philips", N.o 00494; dos sillones, estilo Luis XV, tapiz felpa rosada y sillón tapizado cuero, color azul, cuadrado. 33625, Cuadra Geete, Matilde: refrigerador marca "Super Polar", buen estado, color blanco, N.o 2944. 33470, Garay Figueroa, José: siete rollos de alambre (cordón) doble, para usos eléctricos y 33435, Riveros Gallardo, Ramón: dos marquesas, cómoda y dos veladores, color caoba; muebles sin uso, en buen estado conservación. — El Secretario. (102)-30-XI-C

TERCER Juzgado Civil.— Resolución 19 presente, declaró interdicción provisoria a doña Flora Inglés Pérez, sin profesión, Clínica Santa Cecilia, Huérfanos 3247. Designó curadora ad-litem a doña María Carrasco Toledo Garbarini.— Fernández. (102) 1.o-XII-P

102) JUDICIALES Y LEGALES

AL SEÑOR MODESTO ARCE, SE le necesita con urgencia en su domicilio, por existir orden de desalojo en su contra. (102) 30-11: 1.o y 2-12 P.

PRIMER Juzgado Civil, resolución veintitrés noviembre presente año, concedió posesión efectiva herencia testada Zoila Elena Troncoso Valdivieso a Sara Amelia Troncoso Valdivieso viuda de Infante.— El secretario (102)-2-XII-P

RESOLUCION PRIMER JUZGADO Trabajo: ante Martillero Público Miguel Herrera L., día 30 de noviembre en curso, 16 horas, en Compañía N.o 1357, rematáránse en juicios ejecutivos seguidos por Servicio de Seguro Social, siguientes especies contra deudores indícanse: 47668, Rojas Vilches, César: radio velador, "Zenith", N.o 29795, deteriorada y 47582, San Martín Hernández, Abdón: radio velador, "Airline", N.o 894318 y máquina enceradora eléctrica "Sahid", N.o 1198, especies buen estado.— El Secretario (10)-30-XI-C.

RESOLUCION QUINTO JUZGADO Trabajo: ante Martillero Público Miguel Herrera L., día 30 de noviembre en curso, 16 horas, en Compañía N.o 1357, rematáránse en juicios ejecutivos seguidos por el Servicio de Seguro Socal, siguientes especies contra deudores indícanse: 46127, Bustamante Guiñez, Humberto: máquina para tocar discos, marca "Wurtlitzer", sin número visible, buen estado y 46360, Eyzaguirre Blanco, Marcelino: máquina registradora eléctrica, marca "Regna", N.o 57871, buen estado.— El Secretario. (102)-30-XI-C.

Si usted duda en cooperar con el "TREN DE NAVIDAD", contemple en la mirada de sus hijitos la divina alegría del juguete preferido. Quizás la muñeca desgreñada o el caballo que no cimbra, podría iluminar los ojos tristes de tantos niños sureños.

ANTE Segundo Juzgado Civil Mayor Cuantía Santiago, presentaronse, José Aiquel Dip, médico, Juan Nazar Naser, comerciante, Sadalla Tumani Sabag, comerciante, domiciliados Ahumada 312, oficina 906; en representación Sociedad de Renta e Inversiones Bernardo O'Higgins Ltda. como únicos interesados socios representantes dicha sociedad, solicitaron principal, notifíquese revocación cualquier mandato que con anterioridad treinta septiembre 1960, hubieren otorgado socios o representantes de sociedad, teniéndose como únicos mandatos existentes los que hayan otorgado u otorguen los comparecientes y por revocados en toda su integridad los demás, disponiéndose anótese margen inscripciones de sociedad dicha revocación. Primer otrosí, acompañan documentos; segundo, solicitan notificación avisos, ya que es difícil determinar residencia e individualidad, personas que trátase notificar; tercero, piden que efectuada notificación, anótese revocación margen inscripciones sociedad en Registro Comercio; cuarto devolución documentos; quinto abogado patrocinante —apoderado Enrique Gómez— Ilustrísima Corte designó este Juzgado, quien proveyó: "Santiago, veinticuatro noviembre 1960. Principal, notifíquese otrosíes como se pide. Efectúense publicaciones "Diario Ilustrado" "La Nación", sin perjuicio "Diario Oficial". Papel treinta pesos. Número 45338. Poblete. Elia Osorio". Notifico lo anterior cualquier persona natural o jurídica, presente revocación, contenido demanda y resolución. Elia Osorio — Secretaria. (102)-1.o-XII-P

QUINTO JUZGADO CIVIL, amplió auto de posesión efectiva María Escobedo González, por auto 14 de noviembre ppdo. además, Carlos Torres Carter a hermano legítimo Luis Alberto Escobedo González, sin perjuicio derechos cónyuge sobreviviente.— Secretaria. (102) 29 y 30-11 y 1.o-12 P.

SEGUNDO Juzgado Civil concedió a doña Margarita Cruz Orienes posesión efectiva herencia testamentaria de doña Lorenza Ortiz Ponce. (102)-1.o-XII-P

102) JUDICIALES Y LEGALES

RESOLUCION CUARTO JUGADO Trabajo: ante Martillero Público Miguel Herrera L., día 30 de noviembre en curso, 16 horas, en Compañía N.o 1357, rematáránse en juicios ejecutivos seguidos por Servicio de Seguro Social, siguientes especies, contra deudores indícanse: 47687, Chamorro González, Juan Manuel: radio velador, "Standard Electric", N.o W-2480; 49048, Conte León, Antonio: cuatro prensas-balancín, de 2, 5, 10 y 20 tons., una de ellas en buen estado, otra regular y dos en mal estado; molino de piedra, para esmalte, mal estado y máquina compresora chica, para pintar, con su motor, en buen estado de uso. 48847, Cuevas Gómez, Abraham: refrigerador marca "Super Polar", N.o 2312 y radio sobremesa, "Marconi", modelo N.o 7300. 49275, Cuevas Méndez, Manuel Albino: radio velador, "RCA Victor", N.o 35907, buen estado. 47651, Droguett Cuevas, Fernando: anillo de señora, con tres brillantes, engastado platino y radio sobremesa, "Oxford" N.o 53543, buen estado. 50043, Jerez González, Enrique: radioelectrola, sin marca ni número visibles y radio velador, "Philco" N.o 1785. 50369, Melej Abrales, Fortunato: siete chalecas lana, para hombres, punto inglés doble: cuatro de color plomo, dos verdes y una café. 48823, Urriola Celis, Humberto: máquina coser, aparadora, izquierda, marca "Singer", N.o 97194300, usada, buen estado.— El Secretario. (102)-30-XI-C

SEGUNDO JUZGADO CIVIL SANtiago. Quiebra Mario Orellana Rojas. Don Andrés Santa Cruz Serrano, abogado, por Sociedad Agrícola e Industrial de Carnes Limitada, verifica extraordinariamente créditos valistas ascendentes a E° 11.374,51.— provenientes de cheques sin fondos; en primer otrosí, solicita se tenga a la vista expedientes que indica; en segundo, se tenga presente, y en tercero, acompaña documento. Juzgado proveyó: Santiago, 15 noviembre 1960. A lo principal, por verificado el crédito, notifíquese en forma legal; al primero y tercer otrosíes, como se pide, y al segundo, téngase presente.— Poblete. Elia Osorio.— Lo que notifícase a interesados.— Secretaria. (102)-30-XI-P.

EN SOLICITUD DON DELFIN Ramírez ante Juzgado Puente Alto, pidiendo constitución Comunidad de Aguas Población Rosembick, llevóse a efecto comparendo, 17 octubre del presente, tomándose los siguientes acuerdos: 1.— Reconocerse asistentes como comuneros de 0,75 regadores que se extraen del Canal Valledor. 2. —Domicilio Comunidad será Santiago. 3.—Designar Directorio compuesto: Presidente, Zaide Villarroel; Secretario-Tesorero, José Macip; Directores, Delfín Ramírez, Carmelo Orellana, Manuel Pereira, Gilberto Díaz y Leonidas Schwenke. 4.— Comunidad de Aguas se regirá Código de Aguas y presentes acuerdos. 5.- Directorio durará dos años, siendo reemplazado por acuerdo comuneros. 6.— Facultóse Directorio haga la distribución de aguas comunes, determine obras ordinarias y extraordinarias que correspondan, fije cuotas a comuneros, prive aguas a comuneros morosos e imponga multas a quienes alteren reparto de agua. 7.— Autorizar a don Vicente Torres Yrarrázaval, egresado de Derecho para reducir acta a escritura pública. 8.— Autorizar al Directorio nombre repartidores, confecciones rol de regantes y reglamento interno. Juzgado aprobó acuerdos ordenando se notifiquen por avisos en el Diario La Nación.— El Secretario. (102)-30-XI-P.

[illegible] Arellano.— Quinto Juzgado Civil.— Santiago. Enrique Loyola Larrazával, verificó crédito por 83.440 pesos. Provéyose téngase presente.— Secretario. (102)-1.o-XII-P

SEGUNDO Juzgado Civil concedió con beneficio inventario, a Pedro, Rosa, Cardenio, Victoria, y Marta Quijada Sepúlveda, posesión efectiva de don José Cardenio Quijada Palacios y de doña Marta Sepúlveda Bustos. Inventario solemne practicaré mi oficina el dos diciembre, a las diez horas.— Secretaria (102)-1.o-XII-P

QUINTO Juzgado Civil concedió posesión efectiva herencia Werner Heezewaldt Betzhold a Elsa Betzhold Hess.— Secretario. (102)-1.o-XII-P

RESOLUCION TERCER JUZGADO Trabajo: ante Martillero Público Miguel Herrera L., día 30 de noviembre en curso, 16 horas, en Compañía N.o 1357, rematáránse en juicio ejecutivo seguido por Servicio de Seguro Social, siguientes especies contra deudor indícase: Rol N.o 49009, Ureta Ojeda, Gonzalo; dos neumáticos, marca "Good Year", de 900 x 16, números 935-T-283 y RMST-383 y tres monturas chilenas, incompletas, con estribos de madera. — El Secretario. (102)-30-XI-C.

RESOLUCION, 11 ABRIL DEL Primer Juzgado Civil Mayor Cuantía, concedió posesión efectiva herencia Rodolfo Santibáñez Riquelme a sus hijos Luis y Angela Santibáñez Ormazábal, sin perjuicio derechos cónyuge Margarita Ormazábal Acevedo. Tramítase conforme artículos 40 al 44, Ley 5.427.— El secretario. (102) 30-11 P

FABRICA DE MESAS Y SILLAS PARA BARES

A E° 2.50 CADA UNA

ARRIENDO SILLAS PLEGABLE DESPACHO A PROVINCIAS.

JOSE J. PEREZ N.o 4459
SANTIAGO, FONO 92357

CAJA NACIONAL DE EMPLEADOS PUBLICOS Y PERIODISTAS

Llámase a propuestas públicas para la construcción de hornos incineradores de basuras para algunos edificios de propiedad de esta Caja ubicados en esta ciudad.

Bases y especificaciones podrán retirarse en Alameda Bernardo O'Higgins N.o 1371, oficina N.o 814, de 14 a 18 horas.

Las propuestas se abrirán el día 9 de diciembre próximo, a las 16.30 horas, en la oficina del jefe del Departamento de Administración de Propiedades, Alameda N.o 1371, oficina 815.

EL VICEPRESIDENTE EJECUTIVO

CORPORACION DE LA VIVIENDA

AVISO

Propuestas públicas: Red de Distribución Eléctrica. Población "Los Coigües", de Curacautín.

Se solicitan propuestas públicas para la construcción de la red de alimentación de energía eléctrica en alta y baja tensión para la Población "Los Coigües", de Curacautín.

Podrán presentarse a estas propuestas los contratistas inscritos en la Corporación de la Vivienda en Categoría Unica del Registro para Trabajos de Urbanización e inscrito en la Dirección General de Servicios Eléctricos como Instalador Técnico en Alta y Baja Tensión.

Las propuestas se abrirán el día martes 20 de diciembre, a las 16 horas, en la oficina del jefe del Departamento de Construcción de la Corporación, Arturo Prat 48, 4o piso.

Bases y antecedentes para esta licitación podrán solicitarse a partir del miércoles 30 de noviembre en curso, a las 14.30 horas, en la secretaría de la Sección Ingeniería, Arturo Prat N.o 48. 6.o piso.

EL VICEPRESIDENTE EJECUTIVO

SERVICIO DE SEGURO SOCIAL

INSPECCION EXTRAORDINARIA

Se advierte a los patrones que el Servicio de Seguro Social está practicando una fiscalización extraordinaria del cumplimiento de la Ley 10 383 y de los DFL. N.os 243 y 245, de modo que es deber de los patrones tener en su poder la documentación que les será exigida por los Inspectores del Servicio, a fin de presentarla a su requerimiento para no incurrir en las sanciones que contemplan dichas disposiciones legales.

EL DIRECTOR GENERAL

SCOPELLI:

"NO VOY A ESPAÑA CON LA UNION"

Nos encontramos con Alejandro Scopelli y nos dijo:

—Les ruego que aclaren una información que circula por ahí y que puede crearnos a equívocos. Se ha dicho que yo iré a España dirigiendo el equipo de Unión Española. Esto no es efectivo. Nadie ha conversado conmigo proponiéndomelo ni mucho menos yo daría mi consentimiento para algo así, desde el momento que Unión tiene un entrenador que ha trabajado todo el año con el cuadro. Si a alguien se le ha ocurrido que yo podría ir en esa misión yo lo ignoro. Y les repito que no aceptaría. Hago la aclaración para evitar que se me mezcle en algo que nada tengo que ver".

El entrenador de Palestino aprovechó de informarnos que su equipo entrenará mañana jueves en el campo de Ñuñoa y que para el match del sábado con Magallanes, reaparecerá Almeyda.

Nueva victoria obtuvo el cubano Luis Rodríguez

SAN FRANCISCO, noviembre 29 (UPI).— La cadena de victorias del peso welter cubano Luis Rodríguez se elevó hoy después de su victoria de anoche frente a Johnny Gonsalves en una estrecha, aunque unánime, decisión en diez rounds.

El invicto Rodríguez, en su segunda pelea en otras tantas semanas, ha vencido a casi todos los pugilas de peso welter disponibles.

El match de anoche fue aburrido, sin que los púgilas se hicieran mucho daño.

El encuentro tuvo efecto en el Estadio Cívico.

BOXEO al día

MAURO MINA y Humberto Loayza, rivales del combate internacional del viernes próximo en el Caupolicán, pondrán hoy término a su preparación. Mañana sólo harán ejercicios suaves para llegar descansados y en buena forma a la pelea. El programa de la reunión es el siguiente: 4 rounds (gallo): Horacio Horta con Manuel Gallardo; 6 rounds (pluma): Pedro Velason (Valparaíso) con Enrique Orellana; 6 rounds (liviano): Sergio Leiva con Manuel Leiva; 8 rounds (mediomediano): Dante Peláez (peruano) con Luis López; 10 rounds (mediopesado): Mauro Mina con Humberto Loayza.

NUEVA LAREDO (UPI).— El campeón mundial de peso pluma, Davey Moore, firmó su contrato para enfrentarse al mexicano Fili Nava, el 4 de diciembre, en la Plaza de Toros de Nueva Laredo.

EN EL RING del México se efectuará el próximo sábado una velada, con intervención de los peleadores del club local y del Chilectra. Destacan en el programa las peleas a cargo de Raúl González, del México, con Luis Dinamarca, del Chilectra; Juan Guzmán, del México, con Hugo Moscoso, del Chilectra, y Samuel Cisternas, de este mismo club, con Elías Carrizo, del México.

EN EL RING del Hogar Iquiqueño, colectividad de reciente formación, se realizará también el sábado, a las 21 horas, un festival a cargo de peleadores del México y del club dueño de casa. La reunión ha despertado gran interés en la comuna de San Miguel y de modo especial en el paradero 19 de la Gran Avenida, donde tiene su local el Hogar Iquiqueño.

TOKIO (UPI).— El campeón de peso pluma de Oriente, Hisao Kabayashi, derrotó con facilidad por K.O. técnico en el sexto round al filipino Flash Paniom en una pelea a diez vueltas en la que no se disputó el título del vencedor.

LA COMISION de Disciplina de la Federación anunció que en algunos días más emitirá el fallo en el asunto Loayza-Fernandito, originado a raíz de la jira que hizo el Iquiqueño al Perú y en la que enfrentó a Mauro Mina y más tarde al argentino Paiva.

EL PROXIMO sábado pelearán en Nueva York por el título mundial de los medianos: Ray Robinson y Gene Fullmer. Robinson, que ya tiene 40 años de edad, tratará por sexta vez de reconquistar el título que posee Fullmer, que a su vez tiene 28 años.

IRA A ESPAÑA:

Emisario de Unión va a buscar refuerzos a B. Aires

Viajara hoy o mañana para lograr a Reynoso, Peduto y otro forward. Diversas gestiones para conseguir el concurso de valores nacionales

Entre hoy y mañana viajará a Buenos Aires un emisario de Unión Española, a fin de lograr el préstamo de los jugadores Reynoso y Pedutto, del club Los Andes, para que integren el conjunto rojo que viajará, próximamente a España. Esta resolución de activar estos préstamos se adoptó ayer por los dirigentes de Santa Laura en virtud de la posición de la Asociación Central de no ceder a aquello jugadores seleccionados que Unión Española solicitó en cantidad de refuerzos.

CONDICIONADA

Como es sabido, anteanoche, el directorio de la Asociación y la Comisión Técnica, acordaron otorgar la autorización para que Unión Española incluya, en su equipo viajero, a sus jugadores seleccionados, pero negándole la misma autorización a los jugadores que pertenecen a otras instituciones.

EL EMISARIO

El emisario de los rojos, junto con gestionar en Buenos Aires el préstamo de los delanteros Reynoso y Pedutto hará la misma gestión ante otros clubes, uno de los cuales será, a buen seguro, Boca Juniors, que dispone de un numeroso y calificado plantel de jugadores.

PANCHO FERNANDEZ

Al mismo tiempo, Unión Española se dirigió a la Asociación pidiéndole que reconsidere el caso de algunos jugadores que fueron solicitados para reforzar el equipo, especialmente, el caso del arquero Pancho Fernández, de Audax Italiano, que recién el lunes fue incorporado al plantel seleccionado cuando ya Unión había obtenido su concurso.

LA PARTIDA

La delegación de Unión Española viajará a Madrid, a más tardar el 15 de diciembre para debutar el día 21 en Zaragoza y proseguir luego su excursión por canchas de la Madre Patria, con muchas posibilidades de prolongarla a través de otros países de Europa.

DEPORTE EN LOS BARRIOS GREMIOS e INDUSTRIAS

PRIMER EQUIPO y posible campeón de la Asociación Industrial es el de Maestranza, que integran: Villalobos, Lara, Caales, Carrasco, Morales, Escobar, Navarrete, Escobar (cap.), Tamayo, Carrasco, Ossandón y Pozo.

Maestranza equipo de prestigio

Van terminando las competencias de las diferentes Asociaciones y ligas de la capital y sus alrededores, destacándose algunas instituciones, que a fuerza de disciplina y capacidad de acción, han logrado un sólido prestigio. Una de ellas es Maestranza, de Lo Espejo, una de las principales de la Asociación Industrial.

Con la buena cooperación de los jefes de la industria, los tres equipos son los mejores de la dirigente industrial, título que parece seguro que el club no perderá en las finales del torneo. Aunque con derrotas propias del deporte, como la que sufriera a principios de temporada ante el fuerte conjunto de RCA Víctor, el conjunto de honor se mantiene invicto desde entonces, con impresionantes 34 partidos. Es un récord difícil de superar aún en otras dirigentes.

También el tercer equipo, ha tenido excelente actuación, siendo virtual campeón de su serie.

Maestranza, no se ha limitado a sus compromisos en la cancha, que, se comprenderá, son siempre variados y de importancia, incluso fuera de su buen estadio, que comparte con los amigos del Bima. También, es cooperador eficaz en la vida misma de la Comuna de Lo Espejo, para toda obra social. Los hijos del vecindario de dicho sector, como los del personal de la maestranza, saben de la labor positiva del club y siempre acuden a él.

DIRECTORIO

Lo integran actualmente: el honorario los señores Patricio Guzmán de la Fuente, Rafael Arancibia, Edmundo Cruchet y Fernando González, y el efectivo, además del señor Lara Ibarra, los señores Osvaldo Filippi, vicepresidente; Enrique Ruy Pérez, secretario; Angel Pozo, prosecretario; Hugo Rosales, tesorero y los directores, Manuel González y Arnaldo Escobar.

VARIOS PROYECTOS

Entre las principales iniciativas para impulsar la marcha de la institución, estas autoridades, tienen en proyecto ampliar sus ramas, incluyendo la femenina de básquetbol —ya en formación— y de atletismo y ciclismo, sin olvidar los equipos infantiles.

Con 350 socios activos, que siguen fervorosamente la actuación de sus equipos de fútbol, básquetbol o pimpón; también de ajedrez. Maestranza ha realizado en 1960, una campaña lucida en la que ha sido parte importante el dinamismo de su directorio, que preside don Raúl Lara Ibarra.

Atléticas

NUEVO PLAN: PRIMER TORNEO.— El sábado se realizará en el Estadio Nacional, el torneo de novicios, organizado por la Asociación Atlética de Santiago, en conformidad a las nuevas normas dispuestas por la Federación. Podrán participar todos los aficionados, aún los que no sean socios de los clubes de la dirigente. Al hacerlo —se ha recalcado— no perderán su calidad de debutantes en la carrera del Roto Chileno, que se efectuará el 20 de enero. En esta forma se desea estimular a todo el que se sienta con aptitudes para el atletismo.

— — — — — —

PROGRAMA.— Las pruebas serán las siguientes, iniciándose, seguramente, después de las 16 horas y no bajo la canícula, después del fracaso absoluto del último torneo para todo competidor del domingo pasado: varones, 100, 400, 800 y 3.000 metros planos; bala y disco, saltos alto y largo. Damas, 60 y 100 metros, alto, y bala.

— — — — — —

TOMO DESQUITE OSVALDO SUAREZ.— El campeón sud e iberoamericano, ganó el domingo la maratón de los barrios en Buenos Aires, organizada anualmente por la revista "El Gráfico" superando al equipo de fondistas españoles, que sigue actuando en Argentina, a pesar de la prohibición pedida por la Federación Atlética de Chile, por motivos que ya hemos comentado. En esta forma, Suárez logró grata revancha de la victoria de José Molins sobre él, en la reciente carrera de Las Américas, en la que el trasandino no pudo entrar en ningún momento en su acción habitual.

— — — — — —

CLASIFICACION.— Después de vencer la dura resistencia de Alonso, Molins y Pérez, especialmente en los primeros kilómetros, y con el primero, llevando el tren tácticamente, Suárez pudo dar cuenta de ellos con cierta holgura, con el tiempo de 43'46 4/10" para los 12.000 metros. Les siguió Carlos Pérez, con 43'55 6/10". José Molins, también de España, con 44'7 8/10", su coequipo, Manuel Alonso, y el argentino Gumercinto Gómez, con 45'2", siendo el mejor clasificado de los atletas del interior.

REVANCHA — Osvaldo Suárez, que ganó el domingo a los españoles en Buenos Aires

— — — — — —

CIRCUITO JUVENTUD LA RIOJA.— Organizado por el Circuito Atlético Royal, se realizará el domingo por diversas calles de Quinta Normal, esta prueba de 7.200 metros. Servirá de preselección para el circuito en que la Federación elegirá el especialista que irá a la San Silvestre de 1960, en Sao Paulo.

— — — — — —

FRANCISCO ALLEN.— El fondista internacional porteño que había dado escasas noticias últimamente, tiene buenos deseos de ir nuevamente a la prueba de "Gazeta Esportiva" en Brasil. Con tal objeto, se está preparando cuidadosamente bajo las órdenes de Alex Scmidling, excusándose incluso de viajar a Mar del Plata, para actuar en los 15 kilómetros que efectuará el domingo, el Club "Defensores de San Martín", en el que correrán Ricardo Vidal y Juan Morales.

FRITZ

Caja de Previsión de EMPLEADOS PARTICULARES

Se hace presente que el Art. 49 de la Ley 14.171, de Reconstrucción y Fomento de la Producción, publicada el 26 de octubre último, dispone, a la letra, lo siguiente:

"ART. 49.— Establécese, a contar del 1.o del mes siguiente a la " fecha de vigencia de la presente ley, por un plazo de tres años, " una imposición adicional de uno por ciento sobre las remuneraciones " imponibles de los empleados y obreros, tanto del sector público como " del sector privado. Se entenderá por remuneración imponible la que sea " así definida por la Ley Orgánica de la Institución de Previsión corres- " pondiente.

"Esta disposición adicional será de cargo, por iguales partes, de " empleadores y empleados o de patrones y obreros, respectivamente.

"La imposición señalada será percibida por la respectiva Insti- " tución de Previsión, la que mensualmente hará entrega íntegra de " ella a la Corporación de la Vivienda".

De acuerdo con esta disposición, los señores empleadores deberán descontar el 1|2 % de los sueldos **que devenguen sus empleados, a partir del 1.o de noviembre en curso,** y depositarlo en esta Caja en conjunto con una cantidad equivalente, que será de cargo propio.

Para el cálculo de estas imposiciones se considerarán los sueldos, comisiones, participaciones garantizadas, sobresueldos y gratificaciones legales que no excedan en su conjunto, por cada empleado, del máximo de seis sueldos vitales mensuales. Debe tenerse presente para estos efectos que los sobresueldos son imponibles hasta un máximo de tres sueldos vitales del Departamento de Santiago y que, en consecuencia, esta imposición no puede afectarlos en una cantidad superior a ese límite.

Mientras se imprimen los nuevos formularios de depósito, que contengan los espacios necesarios para incluir esta imposición, será necesario proceder en la forma siguiente:

1.o.—El valor total de la imposición será incluído en el cuadro resumen de los formularios actualmente en uso, frente a un nuevo rubro que se insertará por los señores empleadores con el título "1% FONDO DE RECONSTRUCCION" entre los rubros "Remuneraciones a Comisiones Mixtas" y "Servicio Médico Nacional 1 1|2 %".

2.o.—El detalle será hecho en la columna "G" "Bonificación 5% Art. 14 Ley 10.475", borrando este título y reemplazándolo por el de **"1% FONDO DE RECONSTRUCCION".**

3.o.—Se procederá en la forma señalada en el número anterior, sólo si la columna "G" no va a ser destinada a la finalidad ordinaria que tiene; pues, en caso contrario, el detalle de esta imposición **deberá consignarse en el formulario de depósito 2a. hoja.**

VICEPRESIDENTE EJECUTIVO

"Cuarto Centenario" ganó a "Minerales"

El primer equipo de IV Centenario, ganó al de Los Minerales, en el torneo de fútbol de Conchalí, por 2 a 0, en eficiente actuación: Formó así: Aranda; Mejías R. Joffré y Marifio; Ferrada y Gonzalez; Donoso, Oteiza, Joffré, M. Joffré y Tapia.

CAMPEONATO DE FUTBOL DEL EJERCITO ESTA ORGANIZANDOSE

Con la autorización de la Comandancia en Jefe del Ejército, las distintas unidades están preparando el gran torneo de fútbol con que se adhiere al plan de difusión de la Dirección de Deportes del Estado en todo el país.

Su realización estará a cargo de la Asociación Militar de ese deporte, con la actuación de los siguientes equipos, iniciándose el 9 de diciembre, para proseguir el 14 y 16, desde las 15 horas, en disputa de valiosos premios donados, tanto por la Dirección de Deportes como por la superioridad:

SELECCION NORTE: Integrada por jugadores de Arica, Iquique, Antofagasta, Calama y Copiapó. (I y VI Divisiones de Ejército).

SELECCION CENTRAL: Integrada por jugadores de La Serena, Los Andes, San Felipe, Santiago, Valparaíso, Puente Alto y San Fernando. (II División de Ejército y Reparticiones Ministeriales).

SELECCION SUR: Integrada por jugadores de Curicó, Talca, Cauquenes, Chillán, Concepción, Lautaro, Los Angeles, Victoria, Angol, Temuco, Valdivia, Osorno y Puerto Montt. (III y IV Divisiones de Ejército y 3.ra Brigada de Caballería).

SELECCION ESCUELAS: Integrada por los jugadores de Río Blanco, Quillota, Tejas Verdas, San Bernardo, Rancagua, Santiago y Linares. (División de Escuelas y 2.da Brigada de Caballería).

Asamblea general tiene hoy el Club Ciclista Chacabuco

Para esta noche a las 20.30 y 20.45 horas, en primera y segunda citación, respectivamente, está citada la asamblea general del Club Ciclista Chacabuco.

Punto principal de la tabla es el que se relaciona con la aprobación del programa de pruebas en pista del próximo torneo oficial que le corresponde organizar a la institución de acuerdo con el calendario anual de actividades de la Asociación Ciclista de Santiago.

GRECIA INVITO A MARATON DE 1961

La Federación Atlética de Chile, recibió una invitación de la dirigente de Grecia, para participar en la maratón que se realizará en Atenas, el 7 de mayo de 1961.

Se acordó agradecerla, solamente, ya que sólo se costean los gastos de viaje y alojamiento de los 2 ganadores de los 42.5 kilómetros de Roma.

RESULTADOS

REGIONAL CENTRAL-SUR.— En los partidos de esta competencia, que se jugaron el domingo, los resultados fueron: En Cauquenes: Tricolor 1, Independiente 4; en Villa Alegre: Caupolicán 4, Juventud 1; en San Carlos: Escuela Nocturna 0, R. Méndez 3, y en Parral: Cruz Roja 1, Estudiantes 1.

PEDRO FONTOVA, jugó con Cerámica Princesa, ganando con el tercer equipo por 1 a 0; el segundo empató a 0, y el primero, se impuso también por 2 a 1. El segundo equipo debe jugar el próximo domingo el vicecampeonato de su serie, en empate, actualmente, con "Ritmo y Juventud".

UNION CARMEN, se clasificó campeón de la Asociación Independiente, después de estar invicto en 25 partidos, y con sólo 3 goles en contra y 70 a favor.

MUCHA ACTIVIDAD EN LAS CANCHAS MUNICIPALES

En las canchas de la Liga de OO. Municipales, de Bdo. O'Higgins 4780, se efectuarán el domingo diversos partidos, destacándose el que jugará el equipo de Mendoza, Jorge Newbery, con Juventud Atlética Innovación.

El programa es el siguiente:

CANCHA N.o 1: 14.15, 15.30 y 16.45 horas, Laboratorio Chile con Población Edwards, terceros, segundos y primeros equipos (Campeonato Asociación General J. Velásquez).

CANCHA N.o 2: 14.30, 15.45 y 17 horas, Población Delicias con Deportivo Flecha, terceros, segundos y primeros elencos.

CANCHA N.o 3: 13.45, 15 y 16.15 horas, Alberto Hurtado con Hormazábal, tres cuadros.

18 horas: Match internacional entre el Club "Jorge Newbery", de Mendoza, con Juventud Atlética Innovación; árbitro, Enzo Coppa.

Además, en las canchas interiores de la Asoc. Gral. José Velásquez se jugarán los siguientes partidos oficiales:

CANCHA N.o 1: 14.45, 16 y 17.15 horas, Juventud Dibán con Santiago Juniors, terceros, segundos y primeros equipos.

CANCHA N.o 2: 14.45, 16 y 17.15 horas, Javiera Carrera con Embajador Quintana, terceros, segundos y primeros elencos.

CANCHA N.o 3: 14.45, 16 y 17.15 horas, Población Carrera con Unión Belgica, terceros, segundos y primeros cuadros.

Asoc. Autobusera termina torneo 1960

Con los partidos de esta tarde, la Asociación Autobusera da término a su competencia de fútbol de 1960, en las canchas de B. O'Higgins 4780.

Los partidos son los siguientes:

EN CANCHA UNO.— Juegan los equipos de Mapocho-Las Condes, campeón 1959, con Tropezón, campeón 1960. Los segundos equipos a las 16 horas, y los de primera serie a las 17.30. Arbitro de la "Bolpart".

EN CANCHA DOS.— Actúan los vicecampeones de 1959 con los de 1960, Central Ovalle con Pila Cementerio, a la misma hora, con árbitro oficial.

En las dos canchas se disputan trofeos por puntos sistema "Bolpart", cuatro para los segundos equipos y dos para los primeros. En caso de empate definen por tiros penales los primeros cuadros.

CONSEJO DE DEFENSA DEL ESTADO

Abogacía Provincial de Santiago

REMATE DE BIENES RAICES

COMUNA DE CONCHALI

Por resolución del Tercer Juzgado de Mayor Cuantía en lo Civil, en expediente N.o 117—60, caratulado "Fisco con Deudores Morosos", se ha ordenado el remate de las propiedades que ese indican a continuación, para el día **7 de diciembre,** a las 10 horas, en la Oficina de dicho Tribunal, Bandera 342. Los mínimos para las posturas es el equivalente a los 2/3 de cada avalúo; los interesados deberán presentar en el momento del remate, una garantía por el 10 por ciento del respectivo mínimo. Más bases y antecedentes en la Secretaría del Juzgado, en la Tesorería Comunal y en la Abogacía Provincial, Huérfanos 1147, Of. 238, abogado Armando Verdugo R.

	DEUDOR	UBICACION	AVALUO
8—14	Raúl Avila Beisa;	Elcira Lemus	671
78—15	Hipólito Lopez Rojas;	Av. El Salto 1855 ..	1.046
31—23	Teresa Zuñiga Mora;	Norte Uno 1880 ..	1.144
62—14	Anibal Diaz Figueroa;	Norte Dos 1816 ..	1.262
88—9	Antonio Madriaza Vicencio;	Av. México 0770	1.381
91—22	Sociedad Comercial Victoria;	Av. El Salto	2.704
94—7	José Riera González;	Av. México 0481 ..	652
231—39	Manuel Araya y Otros;	Corrientes 2630 ..	960
275—3	Mercedes Vergara;	Colombia 411	1.150
281—9	Berta Maureira de M.;	Los Molles 169 ..	238
293—27	Fructuoso Cerda Vargas;	Los Molles 410 .	1.400
302—2	José Ferrand Troncoso;	Las Torres 3155 .	2.074
302—32	Cia. Sgs. La Mundial;	Duque de Kent 390	306
308—11	Cristina Baeza Riveros;	Sta. Adela 899	503
357—18	Fernando Rioja Ruiz;	V. Cucuini 395 ...	742
359—11	Luis González González;	V. Cucuini 459 ..	478
385—16	Agustina Corrales de R.;	M. Gamero 606 .	2.557
388—2	Teresa Alvarado vda. de Soto;	M. Gamero N.o 742	552
446—3	Juan Arturo Durán Olivares;	Pedro Donoso	9.042
477—11	Ernesto Aguirre Marín;	Orquídeas	292
481—11	Raúl Escuti Correa y Otros;	Gac. Ovalle .	306
492—5	Eduardo González Rojas;	Orquídeas	328
508—11	Marcial Vergara Garcés;	San José	366
509—14	Rosa Ovalle de Gac;	San José	494
608—17	Nicolás Kardos F.;	Federico Hegel	1.452
611—19	Oscar Gajardo Villarroel;	Av. Recoleta ..	3.504
626—17	Luis Alberto Avalos;	Robles	586
730—44	Salomón Díaz A.;	Pje. Cañete	1.481
759—9	Mercedes Basulto;	Santiago Arcos 2624 ...	889
771—16	Suc. Florinda Castañeda;	A. de Chile 2728	125
771—24	Víctor Cordero Cereceda;	A. de Chile ..	157
803—54	Enrique Rivera Aldunate;	Cronista Gongora 1690	257
825—16	Luis A. Navarro;	M. de Lobera 1714	1.204
919—15	Nicanor Martínez A.;	Las Estrellas 2868 .	425
968—24	Alamiro Carrasco;	Monterrey 2654	770
1227—5	Oscar Vargas M.;	Calle Norte 2351	881
1351—22	Harry Muñoz Almarza,	Bidasoa	274
1398—35	Eduardo Aguiera Maham,	Pje. Moraleda	152
1414—20	José Reyes Martínez,	Diego Silva	683
1432—7	Stephan A.,	Luis Suc.; Puntiagudo . . .	709
1433—13	José Luis Silva Bernales,	Puntiagudo . . .	721
1438—1	José Luis Silva Bernales,	Av. Nahuelbuta	674
1438—12	Francisco Fernández Pérez,	Puntiagudo .	902
1441—20	José Luis Silva Bernales,	Mercedario . .	689
1442—11	Elba Cisterna Guaman y Otros,	C. de los Andes	647
1448—8	Jorge Leiva Rivas,	Tres Cruces	887
1472—11	Raquel Parejas,	Mercedario	167
1476—7	Raquel Parejas,	Mercedario	174
1476—15	Raquel Parejas,	Mercedario.	174
1480—14	Elena Nanjari de Espinoza,	Estonia . . .	200
1480—15	Elena Nanjari de Espinoza,	Estonia . . .	163
1480—16	Elena Nanjari de Espinoza,	Estonia . . .	163
1480—17	Elena Nanjari de Espinoza,	Estonia . . .	163
1480—18	Elena Nanjari de Espinoza,	Estonia . . .	163
1481—7	Elena Nanjari de Espinoza,	Flor María .	128
1483—10	Ramón Segundo Vergara Solar,	Estonia .	137
1539—6	Salvador Pozo,	Elena 940	114
1541—11	Manuel Carrasco,	El Rincón	119
1585—14	Eugenio Sta. María,	Duque de Kent 989	798
1590—17	Eugenio Sta. María,	Pje. Copihues . . .	172
1591—28	Berta y Ada Córdova Frike;	Av. Zapadores	241
1592—7	Galvarino Rojas Molíces,	Los Turistas . .	307
1599—2	José Ramírez Nieto,	Las Gaviotas . . .	89
1672—11	Jorge Pizarro,	Jorge Pizarro	220
1682—15	Jorge Oyarzún Pérez,	Nva. Conquista 2959	1.993

E. FERNANDEZ, Secretario.

KID DINAMITA

POR SAM LEFF

"CASA STEFANO"

INDEPENDENCIA 470 — SANTIAGO

Recibió toda la línea de repuestos y accesorios de las afamada marca italiana "CAMPAGNOLO" para pista y carretera. Además de un surtido completo de repuestos en general para toda clase de bicicletas. Neumáticos importados Pirelli, Wolber, John Bull y Ceylón. Tubulares "Gardiol Milmillas" Wolber, modelos Trasalpinos, International, Special, Course y Junior. Frenos: Weinmann y Universal.

Club Deportivo Universidad Católica

Conforme a las disposiciones reglamentarias vigentes, cumplo con citar a Asamblea General Ordinaria para el lunes 5 de diciembre, a las 19 horas en primera citación, y las 19.15 en segunda, en el Salón de Honor de la Universidad, para conocer la siguiente tabla:

— Memoria Anual actividades 1960.

— Cuenta Tesorería.

— Repartición Distintivos.

EL SECRETARIO

CLUB HIPICO.- Domingo 4 de diciembre de 1960

PRIMERA CARRERA — 1.500 metros.— 6a. serie.— Handicap.— A las 14.00 horas.

O. Muñoz	1 Trotamundo	56	5	1886	7.o de Panamá en 1.600 metros con 46,4 en 3a. serie.
M. Yáñez	2 Arcana	54	4	1931	3a. de Crow en 1.500 metros con 49 kilos en 3a. serie.
R. Parodi	3 Bella Lisa	53	3	1912	3a. de Saint Louis en 1.400 metros con 51. 7a. serie. Chile.
J. Salgado	4 Parlotee	53	11	1839	Ultimo de Samulté en 1.500 metros, 6a. serie, con 55 kilos.
S. Escudero	5 Atruce	52	12	1476	10.o de Huxley en 1.500 metros con 49 kilos, 6a. serie.
J. Caro	6 R. d'Atout	52	10	1887	Ultima de La Borde en 1.200 metros con 51. 6a. serie. Chile.
L. Camus	6-A Sabrina	49	13	1931	6a. de Crow en 1.500 metros con 48 kilos en 3a. serie.
R. Valenzuela	7 San Glory	59	14	1863	Penúltimo de Tugliatti en 1.400 metros con 53,8. Chile.
M. Alquinta	8 Tremal Naik	52	2	1928	2.o de Prejuicio en 1.500 metros, 6a. serie, con 52 kilos.
R. Madariaga	9 Costana	51	9	1924	Ultima de Pinky en 1.500 metros condicional con 49 kilos.
C. Pezoa	10 Predicador	51	6	1015	Ultimo de Madonna en 1.400 metros, 6a. serie, con 53,5. Chile.
A. Núñez	11 King John	48	1	1928	7.o de Prejuicio en 1.500 metros con 52 kilos, 6a. serie.
L. A. Marchant	11-A Tiburona	45	7	1894	7a. de Rashid en 1.500 metros con 48 kilos en 6a. serie.
F. Arredondo	12 Hasburgo	46	8	1928	10.o de Prejuicio en 1.500 metros con 50 kilos, 6a. serie.

SEGUNDA CARRERA.— 1.600 metros.— Condicional.— A las 14.25 horas.

H. Pilar	1 Arbacés	55	6	1911	10.o de Cielo Claro en 1.300 metros condicional con 56. Chile.
O. Muñoz	2 Bel Ami	55	7	1831	2.o de Aladín en 1.500 metros condicional con 55 kilos.
R. Jaque	3 Blip	55	1	—	Debuta este hijo de Liberty y Tibia, por Disarmament.
O. Olivares	4 Birlocho	55	9	1891	2.o de Rajadiablo en 1.100 metros condic. con 55 kilos.
R. Parodi	5 Flamenco	55	2	1831	3.o de Aladín en 1.500 metros condicional con 55 kilos.
G. Jorquera	6 Gale	55	8	1888	8.o de Narcisín en 1.100 metros condicional con 55 kilos.
J. Castro	7 Il Barbiere	55	10	1929	8.o de Velvet en 1.200 metros, 5a. serie, con 51 kilos.
G. Ayub	8 Llifén	55	5	1891	14.o de Rajadiablo en 1.100 metros condicional con 51 kilos.
C. Pezoa	9 Merry Lord	55	3	1770	Difícil compromiso afronta este pupilo de E. Rodríguez.
J. Navarrete	10 Tapete Verde	55	4	1911	17.o de Cielo Claro en 1.300 metros condicional con 52. Chile.

TERCERA CARRERA.— 1.200 metros.— Condicional.— A las 14.50 horas.

R. Madariaga	1 Arba	52	2	1856	7a. de Brochette en 1.100 metros con 52 kilos, condicional.
J. Navarrete	2 Batahola	52	9	1856	Ultima de Brochette en 1.100 metros condicional con 52 kilos.
N. N.	2-A Molestosa	52	6	1876	8a. de Drama en 1.400 metros condicional con 54 kilos. Chile.
H. Pilar	3 Bellise	52	3	1856	3a. de Brochette en 1.100 metros condicional con 52 kilos.
H. Salas	4 Caudalosa	52	8	1972	2a. de Sigiloso en 1.200 metros con 50 kilos en 6a. serie.
R. Parodi	5 Duelo al Sol	52	13	1873	14a. de Rapiña en 1.500 metros condicional con 52 kilos.
C. Sepúlveda	6 Furtiva	52	11	1856	4a. de Brochette en 1.100 metros condicional con 48 kilos.
L. G. Farmer	7 Giguela	52	4	1865	7a. de Lady Ellen en 1.100 metros condicional con 48 kilos.
F. Vera	8 Guañanga	52	12	1857	5a. de Bad Berka en 1.100 metros condicional con 52 kilos.
A. Núñez	9 L. Estampa	52	5	1857	3a. de Bad Berka en 1.100 metros condicional con 52 kilos.
R. Medel	10 Lizie	52	10	1003	9a. de Piñacha en 1.200 metros condicional con 52 kilos.
O. Jorquera	11 Nouvelle Eve	52	7	1923	3a. de Ulanova en 1.600 metros condicional con 52 kilos.
C. Pezoa	12 Patraña	52	1	1923	2a. de Ulanova en 1.200 metros condicional con 51 kilos.

CUARTA CARRERA.— 1.500 metros.— 2a. serie.— Handicap.— A las 15.15 horas.

R. Parodi	1 Picarquín	54	2	1926	Ganó a Recital por distanciamiento en 1.600 mts., con 50.
S. Vera	2 El Gitanillo	51	4	1895	Ganó a P. de Oro en 1.600 mts., 2a. serie, con 48 kilos.
H. Salas	3 Queen Bess	51	3	1842	Ultima de Huambalí en 1.500 mts. 1a. serie, con 53 kilos.
C. Pezoa	4 Raicha	51	6	1866	8a. de Dacrón en 1.400 mts. 1a. serie, con 53 kgs. H. Chile.
H. Pilar	5 Rebozo	51	5	1884	9.o de Lipián en 1.300 mts., con 53 kgs. en 2a. serie.
F. Arredondo	6 Buie	46	1	1677	9.o de B. Shakn en 3.000 mts. Clásico España, con 48 kgs.

QUINTA CARRERA.—1.100 metros.— 3a. serie.— Handicap.— A las 15.40 horas.

C. Pezoa	1 Planetario	57	3	1933	Ganó Baracaldo en 1.200 mts. 3a. serie, con 54 kilos.
E. Saavedra	2 Oscar	56	2	1884	Ultimo de Lipipán en 1.300 mts., con 56 kilos, 2a. serie.
H. Pilar	3 Cielo Azul	55	1	1885	2.o de T. Alegre en 1.300 mts. con 56 kgs. 3a. serie, Chile.
A. Núñez	4 El Rata	54	8	1737	12.o de Dominedo en 1.200 mts., con 55 kgs. en 3a. serie.
R. Jaque	5 La Buenavent.	51	7	1899	Ganó a R. del Sol en 1.100 mts. con 51 kgs., en 4a. serie.
R. Montoya	6 Rey del Sol	48	4	1899	2.o de La Buenaventura en 1.100 mts. con 52 kgs. 4a. serie.
C. Sepúlveda	7 Turingia	48	4	1863	9a. de F. Libre en 1.000 mts. 3a. serie, con 53 kilos.
N. N.	8 Nankín	45	5	—	Reaparece este hijo de N. ed Din, pupilo de P. Fuentes.

SEXTA CARRERA.— 1.500 metros.— 3a. serie.— Handicap.— A las 16.05 horas.

C. Pezoa	1 Baracaldo	54	2	1933	2.o de Planetario en 1.200 mts. con 51 kgs. en 3a. serie.
S. Vera	2 Camorrero	53	5	1926	5.o de Picarquín en 1.600 mts. condicional, con 50 kilos.
H. Pilar	3 D. Eustaquio	52	4	1922	6.o de Samovar en 1.400 mts. condic., con 56 kilos. H. Chile.
O. Muñoz	4 Llegar y Ll.	52	7	1933	Ultimo de Planetario en 1.200 mts. con 52 kgs. 3a. serie.
J. Castro	5 Piree	52	6	1922	5.o de Samovar en 1.400 mts. condic., con 56 kgs. H. Chile.
C. Sepúlveda	6 Tabalí	52	1	1892	4.o de Alcira en 1.600 metros con 51 kilos, en 3a. serie.
J. Caro	7 Lolaline	50	9	1736	Ganó a Nino en 1.500 metros con 48 kilos, en 4a. serie.
R. Olguín	8 Kon Kon	48	3	1921	13.o de Erudita en 1.400 metros con 52,5. 3a. serie. H. Chile.
L. Marchant	9 Utopista	46	8	1892	6.o de Alcira en 1.600 metros con 56,6 kgs. en 3a. serie.

SEPTIMA CARRERA.— 1.800 metros.— Clásico "Domingo de Toro Herrera".— A las 16.30 horas.

E. Araya	1 Fantástico	55	4	1513	Ganó a Forjadura en 1.600 metros, handicap con 51 kilos.
C. Sepúlveda	2 Harbin	52	8	1917	10.o de La Sexta en 2.000 metros clásico con 56 kilos, H. Chile.
R. Madariaga	2-A Satélite	52	3	1890	Ganó a Don Gero en 2.000 metros, condicional con 53 kilos.
R. Parodi	3 Oriental	52	7	1917	8.o de La Sexta en 2.000 metros, clásico con 56 k., H. Chile.
F. Toro	4 Recital	52	1	1926	Empató con Picarquín el 1er. lugar, pero fue distanciado.
H. Pilar	5 Sarajevo	52	2	1892	2.o de Alcira en 1.600 metros con 57 kilos en 3a. serie.
R. Montoya	6 Spray	52	5	1917	11.o de La Sexta en 2.000 metros, clásico con 56 kilos, H. Chile.
S. Vera	7 Conspiradora	49	6	1889	Ganó a Ochi Chornia en 1.600 metros, condicional, 50 kilos.

OCTAVA CARRERA.— 1.100 metros.— 4a. serie.— Handicap.— A las 17 horas.

A. Urrutia	1 Nat King Cole	56	2	1914	11.o de B. de Oro en 1.400 con 54 kilos en 6a. serie, H. Chile.
R. Medel	2 Cachito Mío	55	4	1882	12.o de Batum, 1.300 metros con 55 en 5a. serie, H. Chile.
O. Muñoz	3 Los Alamos	55	10	1786	15.o de Idéntico en 1.200 metros, condicional, con 54, H. Chile.
P. Ulloa	4 Guerlain	54	3	1931	Ultima de Crow en 1.500 metros con 51 kilos en 5a. serie.
E. Contreras	5 Tucumán	54	7	1910	Penúltimo de Ambición en 1.400 metros, 8a. serie, 55, H. Chile.
R. Parodi	6 Chambery	53	11	1928	11.o de Prejuicio en 1.500 metros con 57 kilos en 6a. serie.
A. Núñez	7 Blue Archer	52	6	1828	12.o de O. en Polvo en 1.200 metros, 52 k., 7a. serie, Chile.
L. García	8 Espargelina	51	8	1927	5a. de Sigiloso en 1.200 metros con 53 kilos, 6a. serie.
L. Farmer	9 Nantar	51	12	1914	14.o de B. de Oro en 1.400 metros con 50, 6a. serie, H. Chile.
H. Salas	10 Contra Ataque	50	9	1931	7.o de Crow en 1.500 metros con 47 kilos en 5a. serie.
R. Jaque	11 Indecisa	50	1	1929	6a. de Velvet en 1.200 metros en 5a. serie con 48 kilos, 5a serie.
S. Vera	12 Bounty	47	5	1856	10a. de Brochette en 1.100 metros, condic., con 52 kilos.

NOVENA CARRERA.— 1.800 metros.— Handicap.— A las 17.30 horas.

O. Muñoz	1 Darius	56	2	1892	5.o de Alcira en 1.600 metros con 49 kilos en 3.a serie
P. Ulloa	2 Souvenir	55	1	1925	4.a de Panamá en 1.700 metros con 52 kilos, en 4.a serie
R. Parodi	3 Yungay	53	3	1864	10.o de Burbujón en 1.500 metros con 53 kilos, 4.a serie.
S. Vera	4 Heraclio	51	4	1898	8.o de Panamá en 1.600 metros con 56 kilos, 5.a serie.
F. Toro	5 Phillipp	51	7	1925	7.o de Panamá en 1.700 metros con 49 kilos en 4.a serie.
C. Pezoa	6 Crown	50	8	1931	Ganó a Farrero en 1.500 metros con 52 kilos, 5.a serie.
H. Pilar	7 Ulanova	49	9	1923	Ganó a Patraña en 1.500 metros condicional con 50 kilos.
J. Caro	8 Fregado	48	5	1925	5.o de Panamá en 1.700 metros con 46,6 kilos en 4.a serie.
C. Sepúlveda	9 Nazra	46	6	1889	5.a de Melala en 1.500 metros, 5.a serie con 51 kilos.
N. N.	10 Bier Hall	45	10	1910	9.o de Ambición en 1.400 metros con 55,5 H. Chile, 8.a serie

DECIMA CARRERA.— 1.100 metros.— 5a. serie.— Handicap.— A las 18 horas.

E. Saavedra	1 G. Puyehuito	56	12	1846	7.o de Cielo Azul en 1.000 metros, 5.a serie, con 51 kilos.
S. Vera	2 Sigiloso	56	15	1927	Ganó a Caudalosa en 1.200 metros, 6.a serie, con 56 kilos
J. García	3 Rubicunda	55	7	1898	13.a de Baby Finder, en 1.100 metros, 5.a serie, con 50 kilos
N. N.	3-A D. Marlis	50	11	1898	12.a de Baby Finder en 1.100 metros, 5.a serie, con 45 kilos
D. Cerda	4 Ambientado	54	14	1918	17.o de Candil en 1.400 metros con 50,6, en 5.a serie. H. Chile
S. Escudero	4-A Cualq. Cosa	48	3	1897	14.a de Doña Moni en 1.100 metros con 50 kilos, 5.a serie.
G. Jorquera	5 Escarita	54	8	1763	9.o de Melekraman en 1.100 metros, 5.a serie, con 53 kilos
R. Durán	5-A Toscanella	47	6	1886	12.a de Liz en 1.400 metros condicial con 53 kilos. H. Chile
F. Toro	6 Fiador	54	9	1823	Ultimo de Nubia en 1.200 metros condicional, con 54 kilos
R. Madariaga	7 Arc de T.	52	1	1897	9.o de Doña Moni en 1.100 metros con 53 kilos, en 5.a serie
C. Sepúlveda	8 Balumba	52	2	1897	5.a de Doña Moni, en 1.100 metros con 53 kilos, en 5.a serie
R. Montoya	9 Tagüita	49	10	1897	7.a de Doña Moni en 1.100 metros con 50 kilos, en 5.a serie
D. Reyes	10 Camín	48	13	1929	8.o de Velvet en 1.200 metros con 55 kilos, en 5.a serie.
R. Valenzuela	11 Ternesa	48	4	1831	4.a de Maciza en 1.000 metros con 50 kilos, en 5.a serie
H. Pilar	12 Miss Rosalín	46	5	1929	2.a de Velvet en 1.200 metros con 49 kilos, 5.a serie.

UNDECIMA CARRERA.— 1.100 metros.— 4a. serie.— Handicap.— A las 18.35 horas.

P. Ulloa	1 Nubia	57	10	1933	5.o de Planetario en 1.200 metros con 54 kilos, 3.a serie.
A. Núñez	2 Binding	55	9	1899	12.a de La Buenaventura en 1.100 metros con 55 kilos, 4.a s.
C. Sepúlveda	3 Mosquete	55	1	1899	3.o de La Buenaventura en 1.100 metros con 53 kilos, 4.a
M. Yáñez	4 Palafox	55	11	1766	4.o de Fiestero en 1.300 metros con 52 kilos, en 4.a serie.
H. Pilar	5 Parecida	53	2	1409	10.a de La Sexta en 1.700 metros P. La Polla, con 53,4. Con.
R. Parodi	6 Ya Viene	53	7	751	Reaparece este pupilo del "Mago", en 4.a serie, con 53 kilos
S. Vera	7 Miss Chile	49	3	1805	Ultima de Yalosé en 1.100 metros con 50 kilos, 4.a serie.
L. Farmer	8 Castañar	48	8	1852	14.o de Niquelado en 1.400 metros condicional, con 55 kilos.
L. Paredes	9 Hamurabi	48	4	1763	2.o de Melekraman en 1.100 metros con 52 kilos, 5.a serie.
J. Caro	10 Rosy	47	5	1886	13.a de Liz en 1.400 metros condicional con 52 kilos. H. Chile
M. Castillo	11 Doña Moni	46	6	1897	Ganó a Confusión en 1.100 metros con 47 kilos, 5.a serie.

RENATO MONTOYA contrató buenas montas para el domingo. Con un poco de suerte puede ganar varias hoy en el programa extraordinario del Club Hípico y continuar el domingo...

Contratiempos

HIPODROMO CHILE
Domingo, 4 de diciembre

PRIMERA CARRERA

MISS AMORES.— El 27 de noviembre su jinete dio cuenta que se fue de punta en la partida, lo que no se comprobó.

PADELLA.— El 20 de noviembre se comprobó que sufrió serios contratiempos por haber sido cargada en los primeros 100 metros.

FUMAROLA.— El 20 de noviembre se comprobó que sufrió serios contratiempos por haber sido cargada en los primeros 100 metros.

AVARICIA.— El 6 de noviembre su jinete dio cuenta que partió rezagada.

SEGUNDA CARRERA

DORA.— El 20 de noviembre reclamó por haber sido molestada en los 900 y 500 metros, lo que fue estimado casual.

TARDE ALEGRE.— El 20 de noviembre su jinete dio cuenta que la yegua se retacó al darse la partida.

TERCERA CARRERA

REMINISCENCE.— El 20 de noviembre fue desestimada una reclamación suya por haber sido abierta en los últimos 200 metros.

SAMUEL.— El 20 de noviembre su preparador no quedó conforme con la carrera y exhibió juego.

CUARTA CARRERA

BANDERA BLANCA.— El 20 de noviembre fue molestada casualmente en tierra derecha.

SAIKA.— El 20 de noviembre su jinete dio cuenta de haber partido rezagado.

URCANDA.— El 20 de noviembre su jinete dio cuenta que se espantó del starting gate.

QUINTA CARRERA

MENELIK.— El 20 de noviembre fue cargado casualmente en la partida.

GRAMOUR.— El 20 de noviembre su jinete dio cuenta que el caballo vino mañoseando.

PIELAGO.— El 6 de noviembre, en vista de su mala carrera, la Junta de Comisarios acordó suspenderlo por 21 días.

SEPTIMA CARRERA

CASTEL GANDOLFO.— El 20 de noviembre su jinete dio cuenta que tuvo contratiempos en la partida.

OCTAVA CARRERA

FRENCH ARCH.— El 13 de noviembre su jinete dio cuenta que el caballo no se empleó en tierra derecha.

NOVENA CARRERA

LA YAPA.— El 20 de noviembre fue desestimada una reclamación suya por haber sido cargada en la partida.

QUE RARO.— El 13 de noviembre su jinete dio cuenta que vino mañoseando.

DECIMA CARRERA

SINAI.— El 6 de noviembre su jinete dio cuenta que tuvo contratiempos en la partida y en los 900 metros.

RIO AMARGO.— El 27 de noviembre reclamó por haber sido cargado en las primeras distancias y en los 600 metros. Su preparador no quedó conforme con la carrera, dándole importancia al hecho que no pudo correr abierto en la tierra derecha, como es su modalidad.

ONCEAVA CARRERA

FRAGUADOR.— El 20 de noviembre reclamó por haber sido cargado en los 900 metros. Se multó al jinete culpable.

CLUB HIPICO
Domingo, 4 de diciembre

CUARTA CARRERA

PECARQUIN: El 27 de noviembre, fue abierto en los últimos 200 metros hasta la meta.

QUINTA CARRERA

OSCAR: el 9 de octubre, le fue cortada la línea a la altura de los 1.300 metros.

SEXTA CARRERA

TABALI: el 20 de noviembre, fue abierto y estrellado en la partida y cortada su línea en la tierra derecha.

SEPTIMA CARRERA

SARAJEVO: El 20 de noviembre, fue molestado a la altura de los 1.000 metros.

OCTAVA CARRERA

GUERLAIN: El 27 de noviembre, su jinete dio cuenta que se abrió en la curva.

CHAMBERY: El 27 de noviembre, fue cruzado en la curva de los 1.300 metros.

NOVENA CARRERA

NAZRA: El 12 de octubre, fue cargada a 400 metros de la meta a menos de medio cuerpo, estado a punto de rodar.

DECIMA CARRERA

RUBICUNDA: El 20 de noviembre, fue cargada a 200 metros de la llegada, teniendo que afirmar.

GRAN PUYEHUITO: El 9 de octubre, fue cruzado en la partida.

DECIMOPRIMERA CARRERA

MISS CHILE: El 1.o de noviembre, su jockey dio cuenta que se iba de punta.

HAMURABI: El 30 de octubre, su jinete dio cuenta que se abría en las primeras distancias.

HIPODROMO CHILE.- Domingo 4 de diciembre de 1960

PRIMERA CARRERA.— 1.200 metros.— A las 7.45 horas.— Octava Serie.

M. Castillo	1 Ciprio	54	1	1497	Penúltimo de Castaviento en 1.200 metros con 52 kilos, 7.a s.
D. Cerda	2 Miss Amores	54	14	1910	6.a de Ambición en 1.400 m. con 55,5 kilos, en la 8.a serie
S. Véliz	3 Padella	53	4	1875	17.a de Soberbio en 1.300 metros con 55 kilos, en la 8.a serie
J. Barrios	4 Baredra	52	16	1910	4.a de Ambición en 1.400 metros con 52,5 kilos, en la 8.a serie
L. A. García	5 Fumarola	52	3	1875	3.a de Soberbio en 1.300 metros con 53,6 kilos, en la 8.a serie
J. Adasme	6 Kecha	52	3	1875	8.a de Soberbio en 1.300 metros con 54 kilos, en la 8.a serie
J. Martínez	7 Besarabia	52	6	1841	Penúltima de Blandengo con 53,5 kilos en 1.400, en la 8.a s.
J. Lerma	8 Olimpia	51	2	1927	Penúltima de Sigiloso en 1.200 metros, con 45; 8.a serie
L. Camus	9 Icaria	49	13	1624	13.a de Sabrina en 1.200 metros con 46 kilos, en la 8.a serie
J. Trigo	10 Séptima	50	12	1910	13.a de Ambición en 1.400 metros con 52 kilos, en la 8.a serie
D. Reyes	11 P. Celeste	50	9	1841	3.o de Blandengo en 1.400 metros con 48,5 kilos, en la 8.a s.
H. Neira	12 Avaricia	49	11	1808	12.a de Carúpano en 1.200 m., con 49,8 kilos, en 8.a serie
J. M. Aravena	13 Ilianita	49	15	1875	4.a de Soberbio en 1.300 metros con 49 kilos, en la 8.a serie
S. Meneses	14 Cordelia	48	7	1808	15.a de Carúpano en 1.200 metros con 49,1 kilos, en la 8.a s.
B. Miranda	15 Blockade	47	8	1910	14.a de Ambición en 1.400 metros con 48,5 kilos, en 8.a serie

SEGUNDA CARRERA.— 1.300 metros.— A las 8.15 horas.— Condicional.

I. Sandoval	1 Airada	54	7	1878	7.a de Plácida en 1.400 metros con 54 k. Tiempo 1.27 4/5
F. Guzmán	2 Anatolia	54	18	1878	16.a de Plácida en 1.400 metros con 51,7 k., Tiempo 1.27 4/5
E. San Pedro	3 Batahola	54	3	1856	Ultima de Brochette en 1.100 metros con 52; en 1.8 en el Club
E. Soto	4 Call Me	54	5	1878	9.a de Plácida en 1.400 metros con 54,2 kilos. Tiempo 1.27 4/5
J. Martínez	5 Cambarée	54	13	1876	3.a de Drama en 1.600 metros con 54,7 kilos; Tiempo 1.28 1/5
S. Véliz	6 Cassia	54	4	1555	Rodó en la carrera de 1.200 metros que ganó Biblioteca.
J. Adasme	7 Colette	54	8	1751	13.a de Espiral en 1.500 metros con 54 kilos. Tiempo 1.3[illegible]
L. E. Toledo	8 Costumbre	54	17	1876	14.a de Drama en 1.400 metros con 54,1 kilos. Tiempo 1.28 1/5
J. Toro	9 Chapeada	54	15	1876	5.a de Drama en 1.400 metros con 53 kilos. Tiempo: 1.28 1/5
D. Cerda	10 Dora	54	11	1872	14.a de Plácida en 1.400 metros con 52 kilos. Tiempo 1.27 4/5
J. Barrios	11 Fantasía	54	12	918	Rodó en la carrera de 1.200 metros que venció La Golondrina
S. Meneses	12 Frágil	54	10	—	Debuta. Hija de Mío Sea y Foreign Affairs, por Valvatia
R. Madariaga	13 Hortaliza	54	16	1878	17.a de Plácida en 1.400 metros con 50 kilos. Tiempo 1.27 4/5
E. Araya	14 Neolanta	54	19	1857	6.a de Bad Berka en 1.100 metros con 48 kilos; 1.6 2/5. Club
L. A. García	15 Niña Guapa	54	7	1855	6.a de Lady Ellen en 1.100 metros con 52 kilos; 1.7 2/5. Club
D. Hermosilla	16 Sherekán	54	14	1733	16.a de María en 1.100 metros con 52 kilos. Tiempo: 1.6 Club
L. Cataldo	17 T. Alegre	54	6	1876	15.a de Drama en 1.400 metros con 54 kilos. Tiempo: 1.28 1/5
J. Lerma	18 Tintorera	54	9	1878	15.a de Plácida en 1.400 metros con 50,6 kilos. Tiempo 1.27 4/5
H. Arancibia	19 Vista Viva	54	1	1809	10.a de Royal Meet en 1.200 metros con 50,7 kilos; en 1.16 2/5

TERCERA CARRERA.— 1.200 metros.— A las 8,45 horas.— Séptima Serie.

M. Alquinta	1 Domi d'Or	54	8	1914	10.o de Broche de Oro en 1.400 metros con 51 kilos; en 6.a s.
J. Barrios	2 Rémora	54	6	1879	7.a de Peladilla en 1.300 metros con 51 kilos; en la 6.a serie
E. Prieto	3 Nicolasa	54	2	1912	2.a de Saint Louis en 1.400 metros con 52 kilos; en la 7.a serie
L. Camus	4 Cindy	49	3	1912	Penúltima de Saint Louis en 1.400 metros con 51; en la 7.a s.
J. Vega	5 B. Verde	53	1	1879	15.a de Peladilla en 1.300 metros con 50,1 kilos; en la 6.a s.
L. O. Farmer	6 Reminiscense	53	5	1877	3.a de Aguaitando en 1.300 metros con 54 kilos; en la 7.a s.
J. Toro	7 Troncalín	53	14	1804	10.o de Macira en 1.100 metros con 48 kilos; en 6.a serie, Club
F. Toro	8 Record	52	10	1877	2.o de Aguaitando en 1.300 metros con 51,6 kilos; en la 7.a s.
H. Arancibia	9 Miss Monada	50	11	1877	10.a de Aguaitando en 1.300 metros con 52,5 kilos; en la 7.a s.
L. A. García	10 Carúpano	49	12	1808	Ganó a Fumarola en 1.200 metros con 53 kilos, en la 8.a serie
J. Adasme	11 Lifar	49	4	1912	Ultimo de Saint Louis en 1.400 metros con 53,1 en la 7.a s.
H. Salas	12 Mirada	49	7	1912	7.a de Saint Louis en 1.400 metros con 51,2 kilos; 7.a serie
A. Paredes	13 Agrisur	49	8	1877	12.a de Aguaitando en 1.300 metros con 51,3 kilos; 7.a serie
I. Trigo	14 Samuel	49	13	1877	Penúltimo de Aguaitando en 1.300 metros con 51,6 en 7.a s.

CUARTA CARRERA.— 1.300 metros.— Condicional.— A las 9.20 horas.

R. Madariaga	1 Amaltea	54	8	1811	Ultima de Didine en 1.200 metros con 50 kilos. T.: 1.16 1/5
A. Núñez	2 Angustia	54	2	1923	4a. de Ulanova en 1.600 metros con 52 kilos; 1.38 3/5. Club
D. Cerda	3 Bandera Bca.	54	9	1876	9a. de Drama en 1.400 metros con 52 kilos. Tpo.: 1.28 1/5
S. Meneses	4 Camée	54	14	1811	9a. de Didine en 1.200 metros con 53,3 kilos. Tpo.: 1.16 1/5
J. Caro	5 Caramávida	54	11	1876	12a. de Drama en 1.400 metros con 50 kilos. Tpo.: 1.28 1/5
L. Marchant	6 Danesa	54	19	1876	4a. de Drama en 1.400 metros con 53 kilos. Tpo.: 1.28 1/5
F. Toro	7 Dúctil	54	16	1878	4a. de Plácida en 1.400 metros con 54,4 kilos. Tpo.: 1.27 4/5
D. Cerda	8 Faiblesse	54	5	—	Debutante: Hija de Faubourg en Sal Si puedes, por Cimarrón.
H. Arancibia	9 Gallardía	54	12	1878	8a. de Plácida en 1.400 metros con 54,6 kilos. Tpo.: 1.27 4/5
J. Barrios	10 La Joya	54	6	1878	Penúltima de Plácida en 1.400 metros con 54 kilos, en 1.27 4/5
R. Neira	11 Miss Bella	54	15	1856	14a. de Brochette en 1.100 metros con 48 kilos, en 1.6 Club
J. Martínez	12 Muñequita L.	54	1	1878	11a. de Plácida en 1.400 metros con 54,2 kilos. Tpo.: 1.27 4/5
M. Castillo	13 Paquita	54	7	1876	2a. de Drama en 1.400 metros con 51,1 kilos. Tpo.: 1.28 1/5
L. A. García	14 Pintada	54	10	1708	8a. de Torquemada en 1.300 metros con 45 kilos, Sporting
D. Cerda	15 Pretoria	54	4	1923	6a. de Ulanova en 1.600 metros con 50,8 kilos. 1.38 3/5. Club
J. Adasme	16 Saika	54	18	1878	3a. de Plácida en 1.400 metros con 50 kilos. Tpo.: 1.27 4/5
G. Ayub	17 Shorty	54	13	1798	Penúltima de Conspiradora en 1.300 metros con 52 kilos; 1.[illegible]
E. Soto	18 Urcanda	54	3	1876	11a. de Drama en 1.400 metros con 53 kilos. Tpo.: 1.28 1/5
M. Alquinta	19 Virgen del S.	54	17	1301	Penúltima de Estrella Marina en 1.300 metros con 53; 1.23 1/5

QUINTA CARRERA.— 1.200 metros.— 6a. serie.— A las 9.55 horas.

A. Urrutia	1 Gran Jugador	53	4	1812	Penúltimo de Asten en 1.200 metros con 53,1 kilos, 6a. serie
R. Medel	2 Virgencita	53	16	1853	12a. de Balumba en 1.000 metros con 45 kilos en 6a. serie, Club
L. A. García	3 Universo	53	15	1782	12.o de Doña Marlis en 1.100 metros con 50; 6a. serie, Club
C. Ojeda	4 Federación	53	10	1879	4a. de Peladilla en 1.300 metros con 52 kilos en 6a. serie
L. G. Farmer	5 Lomaso	53	1	1908	8.o de Charivari en 1.400 metros con 53,1 kilos, 3a. serie
J. García	6 Menelik	53	13	1879	14.o de Peladilla en 1.300 metros con 53,5 kilos en 6a. serie
J. Toro	7 Pantruquita	53	11	493	16a. de Beret Basque en 1.300 metros con 53 kilos en 7a. serie
E. Soto	8 Pebetero	53	2	1762	Ultimo de Doña Marlis en 1.100 metros con 48; 6a. serie, Club
F. Toro	9 Poker	53	5	1882	10.o de Batum en 1.200 metros con 48,3 kilos en 5a. serie
H. Salas	10 Sun Shine	53	8	1914	13.o de Broche de Oro en 1.400 metros con 53,5 kilos, 6a. serie
V. Barra	11 Mardita	52	3	1879	12a. de Peladilla en 1.300 metros con 53 kilos en 6a. serie
L. A. Paredes	12 Argel	52	7	1900	Ganó a Buril en 1.400 metros con 59 kilos en 7a. serie
J. Adasme	13 Gramour	52	14	1914	4.o de Broche de Oro en 1.400 metros con 51 kilos en 6a. serie
S. Véliz	14 Nortina	52	17	1694	4a. de Auster en 1.300 metros con 53,4 kilos en 6a. serie, Club
J. Barrios	15 Piélago	51	12	1812	Ultimo de Asten en 1.200 metros con 58,5 kilos en 6a. serie
M. Castillo	16 Aguaitando	50	8	1877	Ganó a Record en 1.300 metros con 50 kilos en 7a. serie
R. Páves	17 Laúd	50	9	1791	2.o de Curzado en 1.500 metros con 51.5 kilos en 6a. serie

SEXTA CARRERA.— 1.800 metros.— Clásico.— A las 10.25 horas.

P. Ulloa	1 Incógnita	61	2	1827	Penúltima de Mallú en 1.600 metros con 61 kilos, en el Club.
R. Latorre	2 Mallu	60	1	1827	Ganó a Michigana en 1.600 metros con 60 kgs. 1.36 4/5. Club.
E. Saavedra	3 Michigana	60	7	1827	2a. de Mallú en 1.600 metros con 60 kilos, en 1.36 4/5. Club.
S. Vera	4 Alga	53	2	1915	Ganó a Granadino en 1.500 metros con 53,1 kgs. Tpo: 1.32
F. Toro	5 Fastuosa	53	6	1772	7a. de Tipazo en 1.700 metros con 50 kilos. Tpo: 1.42. Club.
H. Pilar	6 Free Life	58	4	1836	2a. de Liz en 1.400 metros con 54,1 kilos. Tpo: 1.26 1/5.
E. Araya	7 Lily Pons	53	8	1930	5a. de Apolonio en 2.200 metros con 45,8 kilos, 2.13 2/5. Club.
R. Madariaga	8 Liz	53	5	1925	3a. de Panamá en 1.700 metros con 55 kilos, en 4a. serie.

SEPTIMA CARRERA.— 1.200 metros.— 1a. serie.— A las 11.05 horas.

L. Toledo	1 Mequetrefe	60	5	1881	Ganó a El Escorial en 1.200 metros con 51,5 kilos, 1.11 4/5.
F. Toro	2 Castel G.	53	4	1880	2.o de Honroso en 1.300 metros con 52,5 kilos, en la 1a. serie.
R. Madariaga	3 Muy Bella	52	9	1335	Ultima de Mequetrefe en 1.200 metros con 53,1 kgs. en 1.14.
S. Vera	4 Aloiria	51	3	1880	13a. de El Escorial en 1.300 mts., con 50 kilos, 1.16 4/5. Club
C. Pezoa	5 Lord Devil	51	11	1934	7.o de El Amanecer en 1.200 metros con 54,4 kgs. 2a. serie.
R. Valenzuela	6 Ch. Philippe	48	2	1934	Ultimo de El Amanecer en 1.200 mts. con 56 kgs. 2a. serie.
C. Sepúlveda	7 G. Chance	48	7	1880	3a. de Honroso en 1.300 mts. con 48,5 kgs. en 1a. serie.
H. Pilar	8 Le Bourget	48	1	1535	15a. de Alga en 1.400 metros con 56 kilos. Tpo 1.27 3/5.
H. Quijada	9 Indira	48	10	1813	2a. de El Simún en 1.200 metros con 49,1 kilos, en 1a. serie.
N. Vásquez	10 El Simún	47	6	1880	Penúltimo de Honroso en 1.300 metros con 49, en la 1a. serie.
M. Castillo	11 Novial	47	8	1846	5.o de Atropello en 1.400 metros con 48,5 kgs. en 1a. serie.

OCTAVA CARRERA.— 1.200 metros.— 5a. serie.— A las 11.40 horas.

L. Toledo	1 Asten	54	5	1882	4.o de Batum en 1.300 metros con 53,5 kilos en 5a. serie.
H. Pilar	2 La Pasarela	54	2	1897	13a. de Doña Moni en 1.100 metros con 47 kilos en 5a. serie.
V. Barra	3 Lana Turner	54	10	1882	15a. de Batum en 1.300 metros con 54,5 kilos en 5a. serie.
J. Barrios	4 Broche de Oro	53	3	1914	Ganó a Curanela en 1.400 metros con 54,4 kilos en 6a. serie.
E. Araya	5 Flechador	53	12	1815	2.o de Avasallador en 1.200 metros con 50 kilos en 5a. serie.
J. Toro	6 Ligera	53	11	1897	15a. de Doña Moni en 1.100 metros con 51 kls. en 5a. serie.
R. Medel	7 French Arch	53	6	1848	15.o de El Irlandés en 1.400 metros con 50,6 kilos en 5a. serie.
L. Farmer	8 Peladilla	53	1	1879	Ganó a Gran Pagano en 1.300 metros con 51,5 kilos en 6a. serie.
F. Toro	9 Saint Louis	51	9	1912	Ganó a Nicolasa en 1.400 metros con 52 kilos en 7a. serie.
H. Salas	10 Curanela	51	4	1914	2a. de Broche de Oro en 1.400 metros con 54,4 kilos, 6a. serie.
R. Madariaga	11 La Borde	50	8	1918	5.o de Candil en 1.400 metros con 49,3 kilos en 5a. serie.
N. Vásquez	12 Reina	48	13	1882	13a. de Batum en 1.300 metros con 50 kilos en 5a. serie.
M. Castillo	13 Gran Pagano	48	7	1879	2.o de Peladilla en 1.300 metros con 50,5 kilos en 6a. serie.

NOVENA CARRERA.— 1.200 metros.— 4a. serie.— A las 12.15 horas.

H. Salas	1 Amanada	55	8	1883	8a. de Guante Blanco en 1.300 metros con 54,5 kilos en 4a. serie.
L. García	2 Firey	55	5	1813	16a. de Río Cisnes en 1.200 metros con 50 kilos, 4a. serie.
J. Barrios	3 La Yapa	54	1	1883	Ultima de Guante Blanco en 1.300 metros con 54 en 4a. serie.
C. Ojeda	4 Tartarín	54	6	1883	3.o de Guante Blanco en 1.300 metros con 53,5 en 4a. serie.
I. Sandoval	5 Gte. Blanco	54	12	1882	Ganó a Erudita en 1.300 metros con 48,5 kilos en 4a. serie.
A. Núñez	6 Fresco	53	13	1883	11.o de Guante Blanco en 1.300 metros con 52,5 en 4a. serie.
J. Toro	7 Alabanciosa	52	16	1898	16a. de Baby Finder en 1.100 metros con 48 kilos en el Club.
J. Adasme	8 Desliz	52	11	1883	14.o de Guante Blanco en 1.300 metros con 52 kilos en 4a. serie.
D. Cerda	9 Qué Rare	52	9	1849	11.o de A la Carga en 1.400 metros con 52,5 kilos, 4a. serie.
H. Pilar	10 Rabito	51	4	1813	18.o de Río Cisnes en 1.200 metros con 49,8 kilos; 4a. Club.
E. Soto	11 Purapinta	50	2	1883	9.o de Guante Blanco en 1.300 metros con 50 en 4a. serie.
R. Neira	12 Accionista	50	14	1563	14a. de Kronprinz en 1.300 metros con 54,5 kilos en 4a. serie.
L. Farmer	13 Leviathán	49	3	1503	11.o de Rubicunda en 1.200 metros con 52,2 kilos, 4a. serie.
M. Castillo	14 Millapó	49	7	1891	Penúltimo de Tartarín en 1.300 metros con 54 kilos, 4a. serie.

DECIMA CARRERA.— 1.300 metros.— 2a. serie.— A las 12.55 horas.

J. Barrios	1 M. Anicia	56	5	1100	Penúltima de Bonachón en 1.300 metros con 57, 2a. serie.
L. Farmer	2 Sinaí	54	12	1817	11.o de Oberón en 1.200 metros con 55 kilos en la 2a. serie.
M. Castillo	3 Behistán	47	3	1434	10.a de Chercán en 1.300 metros con 47 kilos en 2a. serie.
E. Contreras	4 Banquero	53	10	1517	8.o de Airoso en 1.300 metros con 52 kilos en la 3a. serie.
V. Barra	5 Victimado	52	4	1868	5.o de Mirlantú en 1.400 metros con 52 kilos en 2a. serie.
J. Martínez	6 Winston	51	6	1338	Ultimo de Yaquil en 1.500 metros con 54 kilos en 2a. serie.
J. Adasme	7 Jabugo	51	7	1920	Penúltimo de Curipeumo en 1.400 metros con 48 kilos en 2a. serie.
F. Toro	8 Donna Stella	50	2	1585	6a. de Viña en 1.300 metros con 45 kilos, 1a. serie, Viña.
H. Salas	9 Río Amargo	50	9	1920	6.o de Curipeumo en 1.400 metros con 48 kilos en 2a. serie.
J. Toro	10 Tanaguarena	49	11	1884	8a. de Lipipán en 1.300 metros con 47 kilos en la 2a. serie.
C. Pezoa	11 Siete Lunas	49	1	1817	7a. de Oberón en 1.200 metros con 50 kilos en 2a. serie.
H. Basay	12 Escamilla	47	8	1885	8.o de Tranco Alegre en 1.300 metros con 55 en la 3a. serie.

DECIMOPRIMERA CARRERA.— 1.200 metros.— 3a. serie.— A las 13.35 horas.

E. Araya	1 Cortijo	54	4	1863	11.o de Fusta Libre en 1.000 metros con 53 kilos en el Club.
F. Toro	2 Quilmeña	50	1	1885	3a. de Tranco Alegre en 1.300 metros con 50 kilos, 3a. serie.
J. García	3 Tío Gallo	53	11	1885	9.o de Tranco Alegre en 1.300 metros con 54 kilos en 3a. serie.
M. Castillo	4 Fusta Libre	52	9	1933	8a. de Planetario en 1.200 metros con 53, en 3a. serie, Club.
D. Reyes	5 El Valle	51	10	1885	7.o de Tranco Alegre en 1.300 metros con 52 kilos, en 3a. serie.
H. Basay	6 Nikita	50	12	1657	Penúltimo de Marineland en 1.300 metros con 52 en el Sporting.
G. Jorquera	7 Picardía	50	5	1921	5a. de Erudita en 1.400 metros con 52 kilos en 3a. serie.
C. Pezoa	8 Bodeguita	49	6	1921	4a. de Erudita en 1.400 metros con 50 kilos en 3a. serie.
R. Pávez	9 Demón	49	2	1921	Penúltimo de Erudita en 1.400 metros con 54 kilos, 3a. serie.
R. Neira	10 Brisa Fresca	48	8	1921	5a. de Erudita en 1.400 metros con 53 kilos en 3a. serie.
J. Toro	11 Fraguador	48	7	1885	4.o de Tranco Alegre en 1.300 metros con 47 kilos, 3a. serie.
L. Camus	12 Urania	48	3	1818	8.o de Tanaguarena en 1.200 metros con 52 kilos en 3a. serie.

DECIMOSEGUNDA CARRERA.— 1.100 metros.— Condicional.— 3 años ganadoras.— A las 14.15 horas.

J. Martínez	1 Adalia	54	11	1819	9a. de Brisa Fresca en 1.200 metros con 50 kilos en 1.14 2/5.
J. Toro	2 Audrey	54	10	1761	4a. de Lily Pons en 1.500 metros con 53 kilos en 1.33.
F. Toro	3 Basilea	54	2	1807	3a. de Pawnee en 1.400 metros con 48 kilos, 4a. serie, Viña.
L. E. Toledo	4 Cascarilla	54	9	1886	8a. de Liz en 1.400 metros con 50 kilos en 1.26 1/5.
A. Orellana	5 Cazurra	54	12	1868	Ganó a Asamblea en 1.300 metros con 46 kilos en 1.18 4/5, Viña.
I. Sandoval	6 Didine	54	3	1811	Ganó a Airada en 1.200 metros con 52 kilos en 1.16 2/5.
M. Castillo	7 Las Condes	54	13	1886	5a. de Liz en 1.400 metros con 54 kilos en 1.26 1/5.
D. Cerda	8 Invadida	54	14	1803	Ultima de Pausette en 1.200 metros con 48 kilos en el Club.
J. García	9 Neófita	54	8	1886	11a. de Liz en 1.400 metros con 52 kilos en 1.26 1/5.
R. Silva	10 Plácida	54	1	1878	Ganó a Zama en 1.400 metros con 51 kilos en 1.27 4/5.
P. Ulloa	11 Royal Meet	54	4	1809	Ganó a Balka en 1.200 metros con 54 kilos en 1.16 3/5.
E. Araya	12 Tetraciclina	54	3	1886	7a. de Liz en 1.400 metros con 54 kilos en 1.26 1/5.
J. Barrios	13 Tremolina	54	6	1886	6a. de Liz en 1.400 metros con 51 kilos en 1.26 1/5.
S. Meneses	14 Vileura	54	7	1819	5a. de Brisa Fresca en 1.200 metros con 54 kilos en 1.14 2/5.

Para el Niño, la alegría de vivir se llama juguete. Usted puede proporcionársela, "TREN DE NAVIDAD".

Contribuya al bienestar de su hogar eliminando los peligros de quemaduras, shock eléctrico, asfixia, caídas en escaleras o escalas, armas de fuego, herramientas de mano, etc. Coopere a la campaña de prevención de accidentes del Consejo Nacional de Seguridad.

MOLINOS
HILOS DE CAÑAMO PARA COSER SACOS.
REICH y CIA. LTDA.
Avenida Bernardo O'Higgins 3786
FONOS: 90206 - 97328

DIRECCION GENERAL DE APROVISIONAMIENTO DEL ESTADO

CHASSIS-CABINA

Solicítanse propuestas públicas por los siguientes vehículos destinados al Servicio Provincial de Vialidad de Valdivia:

4 Chasis-Cabina, Ford o Chevrolet 1960, para 6 a 8 toneladas de carga, con entrega inmediata en Bodega de Vialidad, sin radio, calefacción optativa.

Bases y demás antecedentes pueden solicitarse en el Departamento Adquisiciones, Sección Propuestas Públicas y Compras en el Extranjero, de esta Dirección General, solamente de 9.30 a 12.30 horas.

Las propuestas se abrirán en presencia de los interesados, Amunátegui N.o 66 — 2.o piso, el día.

2 DE DICIEMBRE DE 1960, A LAS 16 HORAS

EL DIRECTOR GENERAL

SERVICIO SEGURO SOCIAL

A LOS PATRONES AGRICOLAS DE LA PROVINCIA DE SANTIAGO

En conformidad con lo dispuesto en el Art. 154, de la Ley 14.171, del 26 de octubre ppdo., las imposiciones de los obreros agrícolas deben ser pagadas desde el 1.o de mayo del presente año, exclusivamente sobre el salario mínimo agrícola, que la Comisión respectiva fijó para la provincia de Santiago y que es de E° 0.70 ($ 700.—) por día trabajado.

Con respecto a los días no trabajados por los obreros agrícolas que tienen la calidad de inquilinos, subsiste la obligación impuesta por la Ley 13.305, de pagar imposiciones de E° 0,09 ($ 90.—) de cargo del patrón y de E° 0,02 ($ 20.—) de cargo del obrero, lo cual representa en salario imponible la cantidad de E° 0,25 ($ 250.—).

Se reitera también que todas las remuneraciones imponibles desde el mes de noviembre del año en curso, tendrán un recargo adicional del 1% por un plazo de tres años, que se descompone en un 0,5% de cargo del patrón y un 0,5% de cargo del obrero. De este modo, la tasa global a pagar, desde el citado mes de noviembre es del 45,75% de acuerdo con las disposiciones del Art. 49 de la Ley 14.171.

El pago de esta imposición adicional debe incluirse en las mismas papeletas de compra de estampillas de la Ley 10.383 del Servicio de Seguro Social.

EL DIRECTOR GENERAL

Club HIPICO

MIERCOLES 30 DE NOVIEMBRE DE 1960

PRIMERA CARRERA.— 1.100 metros.— Condicional.— A las 14.30 horas.

Preparador	Caballo	Kg.	P.	Jinete	Campaña
O. Olivares	1 Bully	55	2	G. Urquidi	0—6—9—0—0
J. Escobar	2 Flamante	55	3	G. Sarmiento	5—5—1—7—6
F. Araya	3 Hilo de Oro	55	4	H. Medina	9—0—6—3—0
C. Ojeda	4 Montecatini	55	1	J. Castro R.	5—5—8—0—0
H. Pilar	5 Rajadiablo	55	5	A. Breque V.	1

SEGUNDA CARRERA.— 1.100 metros.— 6a. serie.— Handicap.— A las 15.00 horas.

Preparador	Caballo	Kg.	P.	Jinete	Campaña
E. Araya	1 Dámocles	56	3	J. Cavieres	4—9—7—5—5
O. Jorquera	2 Medina	54	1	C. Tapia	6—6—1—0—6
R. Jaque	2-A Tolvera	54	2	C. Tapia	4—7
E. Núñez	3 Conjurado	52	9	R. Méndez	9—7—5—0—0
M. Castillo	3-A Sagaz	50	10	L. A. Contrer.	0—0—9—0—3
R. Parodi	4 Pishuinco	52	12	A. Valdés	0—0—0—0—4
F. Toro	5 Qué Pena	52	13	O. López	0—0—4—2—2
L. G. Farmer	6 Reminiscence	52	19	A. Vodanovic	7—6—9—8—3
E. Arredondo	7 Papeete	51	14	J. Melero	0—0—0—0—7
F. Meneses	7-A Avaricia	45	6	M. Valenzuela	0—0—0—0—0
P. Medel	8 Euralina	51	16	T. Herrera	0—0—0—0—0
J. Toro	8-A Troncalín	48	4	P. Castro	6—7—7—4—0
L. Marchant	9 Rendix	50	17	J. M. Baeza	0—6—0—0—7
N. Salas	9-A Portilla	49	11	J. M. Baeza	0—0
E. Montoya	10 Piscola	48	8	E. Inda S.	7—0
C. Sepúlveda	10-A Garisiana	47	7	J. Inda	6—0—0
A. Paredes	11 Vaporosa	48	5	F. León F.	0—0—6—0—5
C. Paredes	12 West Cross	48	15	M. Vinalles	3—2—8—0—7
R. Obregón	12-A Laraquete	47	18	E. Cifuentes	0—8—7—6—0

TERCERA CARRERA.— 1.900 metros.— 2a. serie.— Handicap.— A las 15.25 horas.

Preparador	Caballo	Kg.	P.	Jinete	Campaña
R. Parodi	1 Peiping	57	7	J. F. González	5—7—3—3—6
H. Pilar	2 B. Chancellor	55	2	A. Breque	0—0—0—0—5
E. Araya	3 Burbujón	53	1	J. Cavieres	5—1—5—7—1
R. Valenzuela	4 Dabaibé	54	3	F. León F.	6—8—8—1—4
C. Sepúlveda	5 Balandro	53	5	C. Covarrubias	7—5—9—6—8
J. M. Aravena	6 Solución	49	4	J. Melero	4—7—3—4—4
E. Escudero	7 Marañento	46	6	Enr. Rodríguez	4—7—3—8—5

CUARTA CARRERA.— 1.100 metros.— Condicional.— A las 15.55 horas.

Preparador	Caballo	Kg.	P.	Jinete	Campaña
R. Jaque	1 Aciris	52	2	J. Melero	2—0—5—0—6
A. Núñez	2 Alusión	52	15	A. Valdés	4—7—4—4—8
H. Pilar	3 Bad Berka	52	3	A. Bullezú	8—4—2—5—1
J. M. Aravena	4 Brochette	52	11	J. Cavieres	2—0—2—5—1
C. Sepúlveda	5 Cabula	52	10	C. Covarrubias	3—0—2—6—0
J. Escobar	6 Cansoni	52	6	P. Valderrama	3—0—7—8—3
O. Jorquera	7 Flamma	52	7	G. Urquidi	1—0—5—6—9
N. Castillo	8 Hostería	52	4	L. A. Contrer.	5—2—8—0—6
L. Marchant	9 Marfa	52	8	R. Méndez	0—1
A. Paredes	10 Parisette	52	1	J. Zúñiga	1—0—6—5—5
R. Gatica	11 Piñacha	52	9	S. Fuentes	2—1—8—4—0

QUINTA CARRERA.— 1.000 metros.— 5a. serie "A".— A las 16.25 horas.

Preparador	Caballo	Kg.	P.	Jinete	Campaña
R. Medel	1 Vejestorio	56	4	J. Salas	0—2—6—4—2
H. Pilar	2 Sipakirá	54	3	A. López	3—0—6—3—4
F. Pizarro	3 Hamurabi	53	2	J. Maldonado	8—0—5—1—3
E. Saavedra	4 Ciclón	52	1	G. Sarmiento	1—6—1—3—7
F. Toro	5 Rabito	51	9	R. Maggi	2—2—1—1—6
J. M. Aravena	6 Tulsa	51	10	L. Espinoza	7—0—6—2—0
M. Castillo	7 Last Dream	50	7	J. Castro	0—7—5—3—3
E. Obregón	8 El Esplanie	49	8	O. Jara	0—0—4—2—4
E. Montoya	9 Maciza	47	6	A. Castro	2—6—1—1—0
R. Jaque	10 Tazaco	45	5	A. Proschle	8—0—8—0—0

SEXTA CARRERA.— 1.500 metros.— 4a. serie "A".— A las 16.55 horas.

Preparador	Caballo	Kg.	P.	Jinete	Campaña
J. Escobar	1 Chalecito	56	6	L. Espinoza	6—6—2—2—4
H. Pilar	2 Nino	55	5	A. Breque	1—4—5—2—2
E. Saavedra	3 Conde Clave	53	7	G. Sarmiento	9—1—1—9—6
E. Vera	4 Darius	51	10	F. Chamorro	6—0—0—0—5
M. Castillo	5 Hungría	48	1	J. Castro	6—6—4—6—0
L. Aravena	6 Brunetta	47	3	J. Cavieres	1—3—4—0—0
C. Sepúlveda	7 Manuelillo	47	2	E. Inda	5—8—4—4—0
E. Escudero	7-A O'Brien	47	8	F. Inda	1—7—0—0—0
L. Marchant	8 Cara Linda	46	9	P. Fuentes	7—1—9—6—0
J. Caro	9 Nevado	45	9	M. Amaya	3—3—5—1—8

SEPTIMA CARRERA.— 1.600 metros.— Especial.— "Provincia de Talca".— A las 17.25 horas.

Preparador	Caballo	Kg.	P.	Jinete	Campaña
R. Latorre	1 Blackbushes	60	3	G. Urquidi	3—6—9—1—9
R. Madariaga	2 Marcos Paz	60	2	A. Bullezú	2—6—1—5—5
A. Núñez	3 Afinada	54	7	J. Zúñiga	1—7—4—3—3
E. Araya	4 Lord Diener	54	6	J. Cavieres	0—8—3—7—8
C. Pezoa	4 EE. UU.	51	1	J. Cavieres	0—1—2—3—3
H. Pilar	6 Good Luck	48	4	A. Breque	3—7—4—1—1
F. Arredondo	7 Lupako	46	5	A. Proschle	2—3—4—6—4
J. M. Aravena	8 Pollito de Oro	46	9	J. Melero	2—3—6—6—2
J. Caro	9 Yale	45	8	D. Sotomayor	3—4—2—4—2

OCTAVA CARRERA.— 1.000 metros.— 3a. serie.— Handicap.— A las 17.55 horas.

Preparador	Caballo	Kg.	P.	Jinete	Campaña
M. Castillo	1 El Cacharro	52	2	L. A. Orellana	6—6—2—0—8
C. Pezoa	2 Marilita	52	8	V. A. Blanco	9—0—2—3—6
R. Medel	3 Minoska	52	9	T. Herrera	4—1—0—0—5
G. Jorquera	4 Blue Grass	50	1	L. Espinoza	9—5—0—0—0
E. Montoya	5 Purgatorio	50	7	R. San Martín	6—1—5—4—0
N. N.	6 Ya Viene	50	10	J. Cavieres	2—4—1
M. Aravena	6-A Banderillero	47	4	J. Cavieres	0—0—0—0—5
C. Sepúlveda	7 Baby Finder	48	3	P. Valderrama	1—2—4—8—1
F. Vera	8 Narcisín	48	5	H. Medina	0—9—5—0—1
E. Durán	9 Río Cisnes	48	6	A. Castro	5—6—1—0—0

NOVENA CARRERA.— A LAS 18.25 HORAS.— 1.000 METROS.— QUINTA SERIE.— HANDICAP.—

Preparador	Caballo	Kg.	P.	Jinete	Campaña
G. Jorquera	1 Boreal	56	2	C. Tapia	1—7—2—7—3
R. Gatica	1a Italiana	45	1	C. Tapia	6
N. N.	2 Sunyan	54	3	L. Alvarez	1—3—2—1—0
M. Yáñez	3 Astén	53	14	B. Constantini	0—0—6—1—4
E. Vera	4 Taguita	52	8	F. Chamorro	2—0—0—0—7
C. Pezoa	5 Cualq. Cosa	51	13	L. Espinoza	5—7—7—0—0
M. Castillo	6 Karma	51	9	R. Bernal	0—0—0—0—0
R. Jaque	6a Taladro	46	11	A. Proschle	0—0—0—0—0
R. Valenzuela	7 Terueza	51	6	J. Maldonado	0—0—7—3—4
M. Araneda	8 Pendenciera	50	4	M. Araneda	6—7—8—0—0
E. Escudero	8a Tatuven	46	7	E. Inda	0—0
E. Obregón	9 Cataviento	48	12	O. Jara	2—3—4—5—0
J. M. Aravena	10 Trilaleo	48	15	A. Ramírez	3—0—5—0—4
C. Sepúlveda	11 Viscondeza	47	5	A. Bullezú	0—0—0—3—5
M. Gatica	12 Blue Archer	46	10	H. Garretón	0—8—6—8—0

DECIMA CARRERA.— A LAS 18.55 HORAS.— 1.500 METROS.— QUINTA SERIE.— HANDICAP.—

Preparador	Caballo	Kg.	P.	Jinete	Campaña
E. Araya	1 Fortísimo	57	2	D. Sotomayor	7—2—0—7—0
E. Salas	2 El Trebuaco	55	8	J. M. Baeza	0—0—7—7—1
R. Parodi	3 Samnite	54	13	L. A. Orellana	6—6—0—1—1
J. Escobar	4 Melala	53	7	V. Romo	7—0—1—0—8
E. Pilar	5 Maureen	52	1	A. Breque	8—6—5—6—0
A. Urrutia	6 Rashid	52	6	O. López	0—6—4—3—1
N. N.	7 Rosita Santa	51	12	R. Quiroz	9—0—8—0—0
G. Jorquera	7a Toronto	50	5	L. A. García	0—0—8—0
C. Sepúlveda	8 Nazra	50	10	T. Herrera	5—5—4—3—5
E. Vera	9 La Señoría	49	11	F. Parial	7—4—1—4—0
E. Obregón	10 Los Maitenes	47	9	O. Jara	5—5—0—7—0
R. Gatica	11 My Game	46	3	J. Inda	8—9—3—5—3
M. Castillo	12 Pinky	46	4	J. Castro	2—7—3—2—2

UNDECIMA CARRERA.— A LAS 19.30 HORAS.— 1.500 METROS.— CUARTA SERIE.— HANDICAP.—

Preparador	Caballo	Kg.	P.	Jinete	Campaña
F. Ulloa	1 Manojo	56	11	V. Romo	4—6—0—3—7
N. N.	2 Río Tajo	54	10	P. Medina	4—0—2—3—7
R. Parodi	3 Monterilla	53	9	R. San Martín	1—5—2—4—3
O. Jorquera	4 Moscada	53	13	G. Urquidi	9—2—5—0—4
J. M. Aravena	5 Yungay	52	3	J. Cavieres	5—0—6—3—0
L. A. Paredes	6 Marlinda	51	2	P. Bagú	0—0—0—7—2
C. Pezoa	7 Heraclio	50	8	R. Allen	7—1—7—7—8
C. Sepúlveda	8 Aladín	49	4	E. Inda	8—5—3—1—0
L. G. Farmer	9 Bélgica	48	5	J. Castro	0—8—0—7—7
R. Montoya	10 Gavia	48	7	S. Fuentes	2—1—2—5
R. Jaque	11 Galga Rusa	47	6	F. Chamorro	8—3—0—4—0
E. Escudero	11 (a) Ebanista	46	1	D. Sandoval	4—3—6—4—4
J. Caro	12 Monje	47	12	M. Amaya	0—6—2—3—3

En los Talleres del Hogar de Cristo los muchachos aprenden un oficio que les permitirá ser hombres útiles en el día de mañana.

CONSEJO NACIONAL DE SEGURIDAD CHILE

Enseñe a los niños a cruzar las calles: mirar a ambos lados; cruzar perpendicularmente en las esquinas; observar las luces y sólo atravesar con la luz verde de frente. Coopere a la campaña de Seguridad del Consejo Nacional de Seguridad.

REPARADORA DE TERNOS

ARREGLOS: Puños, orillas, cuellos, ojales, bastillas, entrepiernas, etc. Zurcidos perfectos. Virados de ternos y abrigos.

TRANSFORMACIONES: Vestón cruzado a derecho, ternos corte antiguo a moderno, ternos grandes a chicos; composturas en general.

ATIENDE, MOISES JARA, SASTRE.

ROSA EGUIGUREN 813, 2.º PISO. Ascensor. Altura 28 por San Antonio

PRONOSTICOS DE LA PRENSA (CLUB HIPICO)

	1a. Carrera	2a. Carrera	3a. Carrera	4a. Carrera	5a. Carrera	6a. Carrera	7a. Carrera	8a. Carrera	9a. Carrera	10a. Carrera	11a. Carrera
LA NACION	Rajadiablo H. de Oro	Vaporosa Damocles Qué Pena	Burbujón Peiping	Brochette B. Berka Marfa	Hamurabi Last Dream Maciza	Darius Nino Chalecito	M. Paz EE. UU. G. Luck	Marilita Minoska B. Finder	Terueza Viscondeza Boreal	El Trebuaco Samnite My Game	Marlinda Monterilla Manojo
ULTIMA HORA	Rajadiablo Hilo de Oro	Damocles Qué Pena Pishuinco	Burbujón Solución	Brochette B. Berka Alusión	Sipakira L. Dream Maciza	Nino Chalecito Darius	Marcos Paz EE. UU. Afinada	Banderillero Minoska Narcisín	Viscondesa Terueza Trilaleo	Samnite Melala My Game	Monterilla Yungay Monje
LA SEGUNDA	Rajadiablo Flamante	Damocles Qué Pena Vaporosa	Burbujón Peiping	Brochette B. Berka Alusión	L. Dream Rabito Tulsa	Darius Brunetta Chalecito	Marcos Paz EE. UU. Blackbushes	Narcisín Minoska B. Finder	Trilaleo Boreal Vizcondesa	Maureen El Trebuaco My Game	Monterilla Monje Moscada

Marcos Paz en distancia que corre bien

NEVADO, un buen hijo de Mandubí y Night and Day, destaca mucha chance en una 4a. serie sobre 1.500 metros. El pupilo de Manuel Amaya ya ganó una vez en 1.600 metros.

Puede imponerse en la mejor prueba del programa de hoy

La séptima carrera del programa será la competencia central del programa extraordinario a beneficio de los Bomberos y obras sociales de Talca, que se disputa esta tarde en el Club Hípico. La prueba, sobre 1.600 metros, es interesante, ya que anotaron su nombre buenos ejemplares para esta distancia.

Los rivales son:

BLACKBUSHES, 60 (R. Latorre).— Después de ganar los 1.200 metros del "Satiago García Mieres", fracasó en los mil trescientos del "Ernesto Bouquet", cargando 62 kilos. En esta última ocasión no se le vio su atropellada final, pero se cree que ahora, después de sus buenos aprontes previos, puede rehabilitarse.

MARCOS PAZ, 60 (R. Madariaga).— Luego de un descanso reapareció en el premio "Ernesto Bouquet", y fue el que mejor llegó de los elementos que cargaban alto peso. Remató 5.o. En una distancia que no era la suya, 1.300 metros, corrió entreverado con los punteros hasta faltando 300 metros. Aquí creemos alcanzará su rehabilitación, y le damos nuestra preferencia en el pronóstico.

AFINADA, 54 (A. Núñez).— Tercera en el "Carlos Campino", en una buena performance. Ahora lleva 6 kilos menos que esa vez. Puede ser de la pelea final.

LORD DIENER, 54 (E. Araya).— Mucho empeño hemos visto que le ha puesto el "Mago", y puede ser la sorpresa de la carrera, con un buen dividendo. Estamos con él para la sorpresa. No abandonarlo.

ESTADOS UNIDOS, 51 (C. Pezoa).— Es el otro pupilo que lleva Cavieres en este compromiso. En esta distancia anota, con 54 kilos, un tercer lugar detrás de El Gitanillo y Pollito de Oro, a quienes daba seis kilos. Lo dejamos para el 2.o lugar.

GOOD LUCK, 48 (H. Pilar).— Con 45 kilos ganó de un "viaje" la especial "Camilo Edwards", sobre 1.900 metros. Vuelve a tener mucha opción, y la dejamos para el tercer lugar de la tabla.

LUPAKO, 46 (R. Arredondo). Viene de correr esta distancia, donde figuró. Tiene muy buenos trabajos. Tienen mucha fe en él por el peso asignado.

POLLITO DE ORO, 46 (J. M. Aravena).— Después de su 2.o de El Gitanillo, cargando 48 kilos, llega a este compromiso con ciertas probabilidades, pues 46 kilos será un peso muy cómodo. Los rivales de ahora son otra cosa.

YALE, 45 (J. Caro). — El más liviano del grupo y de quien se cuentan maravillas en la cancha. Veremos si ahora responde a las esperanzas que se cifran en él.

JORGE CARO, buen jockey liviano, tiene montas con primera opción en la reunión de esta tarde. En la mejor prueba dirigirá a Yale.

Con La Sexta, el Club Hípico inicia en Chile el "Descarte"

El "descarte" de caballos será inaugurado el jueves 8 en el clásico "Las Oaks", competencia sobre 2.400 metros y en donde la gran favorita y segura ganadora será La Sexta, la notable hija de Roi D'Atout. Esta potranca será la primera "descartada" de nuestro turf.

Al respecto, el Club Hípico de Santiago entregó un boletín oficial redactado en los siguientes términos:

"Conforme a las disposiciones vigentes del Reglamento de Carreras y de acuerdo con las facultades que se le conceden a los Directorios de los Hipódromos, el H. Directorio del Club Hípico de Santiago, acordó aplicar la disposición de "Descarte" en el Premio "Las Oaks", que se correrá el jueves 8 de diciembre.

El "Descarte" consiste en eliminar para el solo efecto de las Apuestas, ya sean Simples, Combinadas o en el Concurso de Pronósticos, el animal que se ha elegido para descartarlo.

Como consecuencia de esta medida, resulta que si el caballo descartado ocupa el primer lugar en la carrera, el dividendo de Ganador lo paga el caballo que llegue segundo y los dividendos a Placé los pagan los caballos que lleguen segundo, tercero y cuarto, si correspondiere pagar tres dividendos, o los que lleguen segundo y tercero, si correspondiere pagar dos dividendos.

Si el animal descartado llega en cualquiera de los lugares que corresponda pagar dividendo, no se tomará en cuenta, estableciéndose el orden de llegada sin considerar a éste."

BURBUJON Y BROCHETTE: DOS QUE PUEDEN REPETIR

Nuestros pronósticos para esta tarde

Interesantes son las pruebas que completan el programa de esta tarde. En ellas defenderán nuestro pronóstico los siguientes ejemplares:

RAJADIABLOS.— Debutó con un triunfo en 1.100 metros y esta vez, creemos, debe repetir. Hilo de Oro, en buena forma, y con la monta de Araya, es un enemigo de mucho cuidado.

VAPOROSA.— Quinta de Balumba fue Vaporosa en su última presentación. La hemos visto cotejar bien y por ello le daremos nuestra preferencia en la 6ª serie que se corre en 2º término del programa. Damocles y Qué Pena quedan para los placés.

BURBUJON.— Uno que puede repetir su último triunfo es Burbujón. El pupilo del "Mago" está en muy buena forma y sólo Peiping, creemos, debe ser un valor de cuidado.

BROCHETTE.— Potrancas ganadoras de una carrera se miden en los 1.100 metros de la 4ª carrera. Brochette, que viene de cambiar de categoría en esta distancia, la consideramos nuestra favorita, dejando para las cubiertas a Bad Berka y Marfa.

HAMURABI.— Por el veloz Hamurabi sufragamos en la 5ª competencia, 5ª serie, sobre 1.000 metros. El hijo de Tennyson está sobresaliente y en 100 metros menos debe ganar con comodidad. Last Dream y Maciza, en buen estado, quedan para los otros lugares.

DARIUS.— Con otros rivales estuvo corriendo Darius hasta no hace poco. Aquellos eran muy superiores a este lote y por ello, creemos, puede llevarse el triunfo en los 1.500 metros de la sexta. Para los placés dejamos a Nino y Chalecito, dos que vienen de figurar.

MARILITA.— Por pescuezo perdió Marilita el día 12 de octubre, en 1.100 metros, frente a Nansú, con dos kilos más. Después anota un 3º y un 6º puestos. Tomando en cuenta la primera actuación anotada confiamos en su victoria recomendando, por encontrarse en buena forma, tener mucho cuidado con Minoska y Baby Finder.

TERUEZA.— Dos figuraciones seguidas anota Terueza, esta vez, en los 1.000 metros de la 9ª carrera, creemos que puede llevarse el triunfo ya que esta distancia es la que más le acomoda a sus rápidos medios. Viscondesa y Boreal, tienen opción a pelear la primera recompensa.

EL TREBUACO.— En buena forma cambió de categoría El Trebuaco y confiamos en que puede repetir esa victoria. Sigue progresando el hijo de Gallardo y sólo deberá cuidarse de Samnite y My Game, que están muy bien.

MARLINDA.— Por un cuerpo perdió Marlinda su anterior actuación. Le dieron un pequeño descanso, luego fue al Hipódromo Chile el domingo, llegando 11º de El Beduino. Confiamos en su triunfo, a pesar de todo, dejando para los placés a Monterilla y Manojo.

ROSITA SANTA ha vencido en el césped y a nadie le extrañaría que saliera ganando con buen sport. Intervendrá en la 10a. carrera en distancia de 1.500 metros.

OPTICA **PINCUS**
MONEDA 1037
FONO 88244 - SANTIAGO

OPTICO DIPLOMADO EN CHILE Y EUROPA

EL CAMPEON DEL MUNDO DE AUTOMOVILISMO
ganó las carreras del Campeonato con
BUJIAS LODGE

EL CAMPEON DEL MUNDO DE MOTOCICLISMO
ganó las competencias con
BUJIAS LODGE

No es una coincidencia, sino que
LODGE
es la elección obligada de los expertos

JAVIER ECHEVERRIA Y CIA. LTDA.
SAN FRANCISCO 122 SANTIAGO

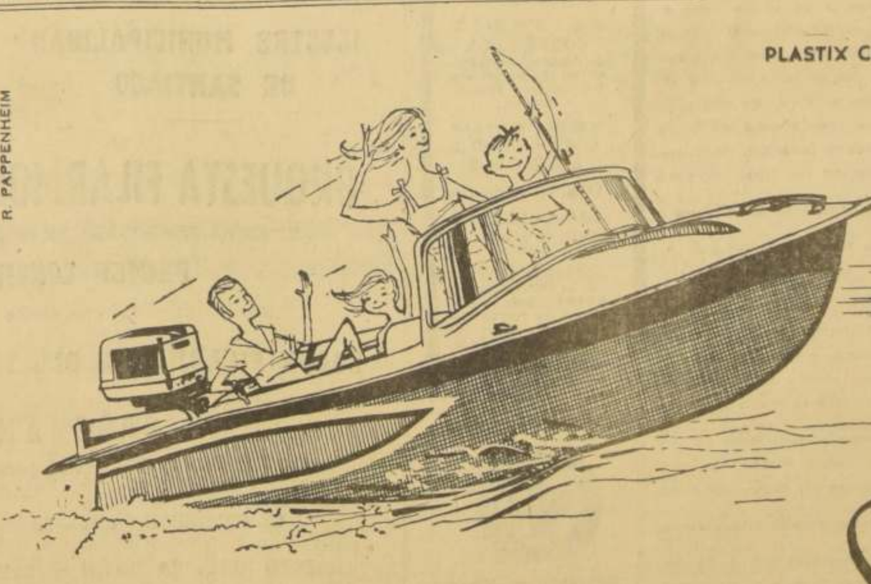

PLASTIX CHILENA

SHYF (SEC. PLASTIGLASS)

CON LEGITIMO ORGULLO LANZA EN CHILE su...

LANCHA DE PLASTICO
REFORZADO

Modelos para:

- Ski Acuático, Pesca, Paseos y Armada
- diseñada para propulsión con motor fuera de borda
- variados colores inalterables
- 30 a 40% más de velocidad (menor resistencia al agua)
- Extra livianar

ADMIRELA EN:
"LA EXPOSICION DEL MAR" EN LA UNIVERSIDAD DE CHILE - CASA CENTRAL
ALAMEDA ENTRE SAN DIEGO Y ARTURO PRAT

SHYF M R
Sec. Plastiglass
AV. MACUL 361 - SANTIAGO CHILE

INSCRIPCIONES ELECTORALES

NOMINA POR ORDEN ALFABETICO DE LOS CIUDADANOS INSCRITOS

N.o de la Inscripción — CIUDADANOS INSCRITOS (Apellidos paterno, materno y nombres) — Profesión u oficio — Domicilio — Número del Carnet de Identidad

Comuna de Quinta Normal - Circunscripción de Quinta Normal
Registro de Mujeres - Sección N.o 68

— A —

4 Aguilera Villarroel, Leonila; ninguno; Raul Denis 2749; 3380244, Santiago.
22 Aguilera Jiménez, Clara; ninguno; Mapocho 4963; 3353295, Santiago.
39 Araucibia Lobos, María Elena; ninguno; C. Poulset 4749; 1628335, Santiago.
55 Araya Toledo, Elba Irene; ninguno; Constantino 774; 19421, Coquimbo.
61 Alvarez Cordero, María Raquel; Benedicto XV N.o 413; 71394, San Fernando.
93 Arias Navarro, Betty; ninguno; P. A. Gonzáles 841; 3153641, Santiago.
94 Arriagada Maureira, Raquel; ninguno; P. A. Gonzáles 835; 4487584, Santiago.
98 Aguilar Cubillos, Irene; ninguno; Tucumán 1882; 4339121, Santiago.
106 Albornoz, Beatriz del C.; ninguno; Mapocho 6022; 4130408, Santiago.
121 Aránguiz Maldonado, Ernestina del C.; Santa Genoveva 1122; 1429209, Santiago.
126 Alarcón Pereda, Sara Rosa; ninguno; Gumersindo 534; 1517730, Santiago.
130 Alvial Saravia, Herminda; ninguno; Embajador Quintana 4835; 15932, Quinta Normal.
158 Araya Herrera, Elena del C.; ninguno; P. A. Gonzáles 838; 2973633, Santiago.
159 Alcayaga Montiel, Aurora del C.; ninguno; Sergio Valdovinos 01594; 1353360, Santiago.
160 Arias Acuña, Enriqueta del Carmen; ninguno; Padre Tadeo 4415, 1390872, Santiago.
177 Allendes Gonzales, Sara Rosa; Población Candelaria Pérez, Calle 3 N.o 1138; 2774636, Santiago.
178 Acuña María, Elena; ninguno; Edison 4830; 3844711, Santiago.
184 Arzos, Hilda Jesús; ninguno; Alsino 4442; 1827780, Santiago.
193 Alarcón Gonzáles, Leontina Rosalía; ninguno; San Pablo 4945; 2635140, Santiago.

— B —

15 Briones Acevedo, Nelly del C.; ninguno; Embajador Quintana 4825; 2778845, Santiago.
30 Bustos Garrido, Ernestina; profesora; Barros Arana 1638; 43700, Chillán.
157 Benavides, Inés María; ninguno; P. A. Gonzáles 631; 2589773, Santiago.
161 Barrera Peñaloza, Eliana de las Mercedes; comerciante; Embajador Quintana 4880; 1605328, Santiago.
187 Barrera Chávez, Faustina del Carmen; ninguno; Lo Amor 5826; 155342, Iquique.
197 Bernal Osorio, Lucrecia del Carmen; ninguno; Pasaje Belleiy 5172; 21690, Viña del Mar.

— C —

1 Crisóstomo Domínguez, Filomena; ninguno; La Coruña 4823; 818731, Santiago.
3 Cartes Ros, Yolanda; ninguno; Profesor Fuentes Maturana 8746, 3215624, Santiago.
5 Calderón Estay, María del Carmen; Bismark 1180; 4188302, Santiago.
6 Carrasco Ponce, Rebeca; lavandera; Lo Espinoza 1712; 2808243, Santiago.
10 Cádiz Aguilar, Ana Rebeca; ninguno; Población Las Palmeras, Sitio 5827; 3644350, Santiago.
11 Carrasco Reyes, Ema del Carmen; ninguno; María Ramos 4372; 2890836, Santiago.
13 Cortés Araya, Dilema del Carmen; ninguno; Víctor Hugo 2441; 26332, Ñuñoa.
20 Contreras Sáez, Olga Marina; ninguno; Andrés Bello 33; 3302628, Santiago.
21 Cáceres Rojas, Amelia; ninguno; C. Pezoa Véliz 693; 2775498, Santiago.
27 Campos Sanhueza, Sylvia de las M.; empleada; Constantino 636, 3874772, Santiago.
33 Carrasco Gavilán, Felisa del Carmen; ninguno; Ecuador 4481; 1888472, Santiago.
36 Canivilo, Delfina Natividad; empleada; Los Sauces, Sitio 30, 3276444 Santiago.
52 Castro Morales, Geraldina; ninguno; Roevel 4679; 15278, Quinta Normal.
55 Campos Troncoso, Hilda del Carmen; ninguno; Cauquenes 8383; 3276091, Santiago.
63 Calvo O'Ryan, Carolina Humberta; ninguno; Mendoza 1640; 3516929, Santiago.
73 Ceballos, Ema Rosa; ninguno; M. de Rozas 4860; 2066032, Santiago.
77 Casanova Gonzáles, María Elena Aurora; ninguno; Colo Colo 1332; 3109408, Santiago.
81 Candia Candia, Dalila; modista; La Plata 1769; 1306668, Santiago.
89 Carvajal Sepúlveda, Eliana del Carmen; ninguno; Eloy Rosales 4882; 1707150, Santiago.
99 Carrillo Reyes, Emilia; ninguno; Buzo Sobenes 4955; 970571, Santiago.
97 Carrillo Reyes, Pascuala; sastre; Buzo Sobenes 4952; 2592360, Santiago.
101 Castillo Ulloa, Juana del Carmen; ninguno; Profesor Fuentes Maturana 5687; 16158, Quinta Normal.
102 Carter Alvarado, Esmeralda Edith; obrera; C. y Figueroa 1313; 3578616, Santiago.
104 Carter Alvarado, Dagne de San Juan; ninguno; C. y Figueroa 1313; 3124833, Santiago.
117 Catalán Reyes, Irma Guadalupe; modista; Leonor de Corte 5222; 4520809, Santiago.
141 Campos Bravo, Raquel; ninguno; Tránsito 5538; 1198801, Santiago.
151 Cataldo Manzo, Eliana del Carmen; ninguno; La Coruña 4855; 3824776, Santiago.
172 Cardoza Ramírez, Corina Rosa; ninguno; Balmaceda 138; 2263713, Santiago.
173 Contreras Palmenia del Carmen; ninguno; San Pablo 4935; 846991, Santiago.
179 Carvajal Arrieta, Flor María; ninguno; La Rioja 1679; 2509735, Santiago.
183 Carrasco Espinoza, Lidia; ninguno; Mendoza 1783; 852193, Santiago.
187 Cubillos Palma, Julia Rosa; estudiante; Tadeo Vargas 866; 4010133, Santiago.
132 Carrasco Espinoza, Margarita Raquel; ninguno; Mendoza 1795; 15894, Quinta Normal.

— D —

66 Díaz Carvajal, Silvia del C.; ninguno; Nueva Extremadura 5025; 3388245, Santiago.

— E —

2 Escobar Tejeda, Juana Lastenia; ninguno; Abtao 46; 3888534, Santiago.
25 Espinoza Gutiérrez, Teresa Jesús; ninguno; Paraguay 4532; 1886380, Santiago.
65 Encina Sáez, Rosa Elvira; ninguno; Santa Fe 1779; 3680499, Santiago.
105 Estay Arriagada, María; ninguno; Mapocho 6022; 3837739, Santiago.
69 Espinoza Verdugo, Celia del C.; costurera; Constantino 464; 1965618, Santiago.

— F —

16 Fernández Medina, Olga Elena; ninguno; Fco. Zelada 140; 2936987, Santiago.
43 Figueroa Quiroga, María Ester; ninguno; Villasana 1460; 3741676, Santiago.
59 Fernández Jiménez, Edelmira Isabel; ninguno; Carrascal 4028, c|24, 1530818, Santiago.
80 Fuentes Meléndez, Selma Violeta; empleada; Padre Tadeo 4509; 4943582, Santiago.
86 Freire Pino, Georgina; operaria; Gumercindo 471; 5714, San Miguel.
146 Fabre Montenegro, María Julia; ninguno; El Quillo 5240; 2356946, Santiago.

— G —

8 Gonzáles Guerra, Adela del C.; obrera; Meza Bell 3060; 3010157, Santiago.
9 Gonzáles Vidal, Olga Inés; ninguno; Lo Espinoza 2896; 2446586, Santiago.
12 Gonzáles Neira, Graciela Margarita del Carmen; ninguno; Santo Domingo 4837; 4012028, Santiago.
24 García Gonzáles, Ana Violeta; empleada; Mapocho 4425; 4751652, Santiago.
53 Gutiérrez Ormeño, Ana María; ninguno; J. J. Pérez 4953; 1316335, Santiago.
82 Giannelli Benítez, Raquel Yolanda; ninguno; Villasana 858; 2357215, Santiago.
124 [illegible] Salas, Juana; ninguno; Pasaje Belletty 5180; 3533, Quinta Normal.
125 Guajardo Ibacache, Violeta Inés; ninguno; V Fontecilla 4874; [illegible], Santiago.
143 Gómez Carvallo, Doralisa; ninguno; La Rioja 1931; 1533556, Santiago.
147 Gonzáles López, Rosa Aída; ninguno; Santa Genoveva 1566; 4336410, Santiago.
174 García Zúñiga, Celina del C.; ninguno; V. Fontecilla 4336; 2064999, Santiago.
191 Gallegos Albornoz, Lidia Humbertina; ninguno; Tránsito 5110; 1982167, Santiago.
60 Gálvez Peña, [illegible]; ninguno; Abtao 114; 1927374, Santiago.

— H —

30 Henríquez, Blanca Leticia; empleada; San Pablo 5183, 3557867, Santiago.
[illegible] Henríquez Villegas, Ana; ninguno; San Pablo 5183; 3641446, Santiago.
[illegible] Herrera Pavéz, Leontina del Carmen; ninguno; San Pablo 4461, [illegible], Quinta Normal.
[illegible] Hurtado Dinamarca, Rosa Amelia; ninguno; Mapocho 4443; 2893994, Santiago.

— I —

[illegible] Inostroza Salgado, Petronila; costurera; Tránsito 6045; 2696193, Santiago.
[illegible] Iturriaga Rodríguez, Juana María; ninguno; M. de Rozas 4011; 3999146, Santiago.

— J —

[illegible] Jara Torres, Norma Eliana; modista; Ecuador 4481; 3688728, Santiago.
[illegible] Jaramillo Sepúlveda, María Georgina; estudiante; A. Fierro 4148, 19133, Quinta Normal.
40 Jara Moscoso, Emilia; ninguno; Edo. Charme 1546; 1319039, Santiago.

— L —

26 Lillo Concha, Tegualda; practicante; Gonzalo Bulnes 2340; 1018409, Santiago.
118 Lagunas Plaza, María Matilde; ninguno; Leonor de Corte 8222; 3193140, Santiago.
125 Lagos Fernández, Berta del Carmen; ninguno; Pasaje Belletty 5180; 4228612, Santiago.
134 López Soto, Aída; ninguno; V. Fontecilla 4416; 8284, Quinta Normal.
175 López Espinoza, María; ninguno, C. Pezoa Véliz 876; 28997, San Felipe.
168 Liberona Madrid, Amelia Sofía; ninguno; Janequeo 5534; 2659198, Santiago.

— LL —

119 Llanos Sandoval, Alicia Estelinda; estudiante; Estadio 3863; 3873860 Santiago.

— M —

17 Márquez Leyton, Natividad de las Mercedes; ninguno; Abtao 317; 3337457, Santiago.
23 Muñoz Roldán, Felisa del C.; ninguno; Los Suspiros s|n.; 38040, Cauquenes.
81 Mellado Campos, Carmen; ninguno; Arteaga 1393; 4854902, Santiago.
34 Morales Hidalgo, Carmen Luisa; ninguno; Andes 4151; 3423838, Santiago.
84 Moreno Morales, Rosa Amelia; ninguno; Tránsito 3758; 3988732, Santiago.
71 Manriquez Pino, Amanda; ninguno; Alsino 4322; 1322994, Santiago.
72 Manriquez Trujillo, Fresia del Carmen; ninguno; Alsino 4328; 2379839, Santiago.
83 Medel Ruz, Sofía; ninguno; J. J. Pérez 4416; 2533815, Santiago.
88 Mora Hernández, Dominga Alicia; ninguno; Aeranquil 1277; 2301756, Santiago.
92 Maturana Quaico, Alicia de las Mercedes; ninguno; C. Pezoa Véliz 882; 4481651, Santiago.
95 Morales Morales, María Isabel; ninguno; Cauquenes 6103; 1410703, Santiago.
100 Madrid Marchant, Teresa; empleada; Andes 4430; 689568, Santiago.
110 Moya Gómez, Raquel; ninguno; Santa Fe 1779; 3096949, Santiago.
116 Muñoz Vera, Ruth de las Nieves; ninguno; Población S. Bolívar, Pasaje 3, N.o 1255; 3389460, Santiago.
145 Moraga Díaz, Margarita; ninguno; Salta 3077; 3710794, Santiago.
153 Martínez López, Delia Rosa; ninguno; Alberdi 01747; 1923820, Santiago.
166 Montupil Califiqueo, Luisa Ana; ninguno; Padre Damián N.o 1545; 3682237, Santiago.
168 Muñoz, Mónica del Carmen; comerciante; Cdte. Chacón 5908; 1600039, Santiago.
169 Muñoz, Silva María; peluquera; Población Indus, Calle 3, 2201; 7201, Quinta Normal.
180 Muñoz Reyes, Dolores del Carmen; ninguno; Los Sauces 4861; 4131382, Santiago.
181 Medina, Elvira Rosa; ninguno; Alsino 4338; 3505, Quinta Normal.
182 Mejías Medina, Eufrosina de las M.; comerciante; Alsino 4338; 2918224, Santiago.
185 Muñoz Morales, Alicia del Carmen; ninguno; Mendoza 1646; 3525961, Santiago.

— N —

90 Navarro Muñoz, María Angela; ninguno; Población Nva. Matucana, Gonzáles Videla 5; 3582552, Santiago.
111 Naranjo, María Raquel; ninguno; Cónsul Poinset 8136; 2156950, Santiago.
114 Núñez Morgado, Rosa Eliana; ninguno; Carrascal 3989; 4047904, Santiago.
154 Negrete Muñoz, Dolores del Carmen; ninguno; P. Antonio Gonzáles 777; 4018837, Santiago.
186 Navia Valenzuela, Delfina; ninguno; Gaspar Toro 1565; 949934, Santiago.
190 Navarro Ibarra, María Guillermina; ninguno; Bismark 1441; 3312541, Santiago.

— O —

18 Opazo Opazo, María Felicita; ninguno; Población S. Bolívar, Pasaje 1, 5013; 2305, Constitución.
39 Oviedo García, Ida Benita; ninguno; Santa Petronila 509; 3365952, Santiago.
135 Ortega Martínez, Amelia; ninguno Colo Colo 4825; 14249, Quinta Normal.
156 Olmos Rubio, Flor María; ninguno; José Besa 1528; 3303346, Santiago.
193 Orellana Hormazábal, María Inés; modista; V. Rozas 8094; 2354493, Santiago.

— P —

7 Pérez Vargas, Clementina del Carmen; ninguno; Emb. Gómez 4505; 4383112, Santiago.
32 Peña Cárcamo, Elvira Graciela; empleada; Edison 4567; 1980181, Santiago.
38 Pérez Gallardo, Rebeca; ninguno; M. de Rozas 4013; 913544, Santiago.
46 Parra Castillo, Bernarda Hortensia; ninguno; Andes 4130; 77063, La Serena.
48 Parra Cabrera, Juana Isabel; ninguno; J. J. Pérez 6084; 7959, Q. Normal.
65 Pérez Arenas, Eugenia Marina; empleada; Mapocho 6043; 3831567, Santiago.
66 Peña y Lillo Bravo, Luz; ninguno; M. de Rozas 4408; 3512093, Santiago.
91 Pérez Pérez, María Ursula; ninguno; V. Rozas 5290; 12376, Río Bueno.
96 Padilla Mora, Elba Myriam; ninguno; J. J. Pérez 4793; 3654267, Santiago.
120 Pulgar Peñaloza, Nilsa Inés; ninguno; Población S. Bolívar, Pasaje K, 5026; 4806032, Santiago.
123 Prado Padilla, Silvia Gabriela; peluquera; J. J. Pérez 5220; 3551148, Santiago.
129 Partal Martínez, María; ninguno; Edison 4042; 3885659, Santiago.
136 Pizarro Pérez, Sonia Margarita; ninguno; Alsino 4370; 4285227, Santiago.
170 Palma Soto, Julia; ninguno Tadeo Vargas 816; 986639, Santiago.
200 Peralta Bravo, Julia Carmen; ninguno; Víctor Hugo 2674; 3242728, Santiago.
108 Portillo Olivares, Léda Alicia; profesora; Gral. Brayes 1834; 40438, Rengo.

— Q —

115 Quintanilla Salinas, Zulema del Carmen; obrera; Bismark 1151; 2356541, Santiago.
133 Quiroz Torres, Aída del Carmen; estudiante; Janequeo 6120; 4361868, Santiago.

— R —

41 Rivera Machuca, Filomena del Carmen; ninguno; Julio Bañados 1511; 3831220, Santiago.
45 Roca Muñoz, Magdalena; comerciante; Santo Domingo 4360; 1018393, Santiago.
49 Rivas Wachtendorff, Leonor Cristina; contador; Nva. Extremadura 4663; 4464958, Santiago.
67 Ramírez Pizarro, María Isabel; estudiante; Fco. Javier 58; 8718, Ñuñoa.
70 Rivas Montecinos, Irma; ninguno; Gaspar de Orense 199; 3363673, Santiago.
107 Rivera Gamboa, María Rogelia; ninguno; Apóstol Santiago 138; 44033, Buin.
122 Rojas Godoy, María Esterlina; ninguno; C. Pezoa Véliz 825; 11803, Quinta Normal.
128 Reveco Acevedo, Raquel; empleada; San Pablo 4321; 1342427, Santiago.
138 Rivas Wachtendorff, Yolanda; ninguno; Nva. Extremadura 4663; 35712468, Santiago.
148 Ruiz Pérez, Albina Auristela del C.; modista; San Pablo 4941; 1927087, Santiago.
165 Romo Pelsman, Matilde; ninguno; M. de Rozas 3968; 1868110, Santiago.

— S —

19 Storey Villar, María Graciela; enfermera; Arteaga 1423; 3012; Q. Normal.
35 Salinas Silva, Zoila Rosa; ninguno; Padre Tadeo 4598; 1882465, Santiago.
42 Silva Díaz, Teresa del Carmen; ninguno; Mapocho 5391; 2976377, Santiago.
57 Segura Pérez, Margarita; ninguno; San Pablo 4326; 405272, Santiago.
76 Severino Escobar, María del Carmen; aparadora; Mendoza 1871; 4093130, Santiago.
103 Sepúlveda Godoy, Brunilda; ninguno; Gral. Bráyer 1782; 1311770, Santiago.
140 Soto Sepúlveda, Elsa Cecilia; ninguno; Andes 4427; 3680274, Santiago.
155 Silva Ramos, Hermosina del Carmen; ninguno; Buzo Sobenes 4868; 4949175, Santiago.
194 Sánchez Cancino, Olga Lucía; ninguno; Abtao 730; 2381252, Santiago.
188 Soto Arnait, María; ninguno; San Pablo 5185; 712619, Santiago.

— T —

47 Torres Augusto, Ermelinda; modista; Lo Espinoza 2309; 18717, Q. Normal.
62 Troncoso Jorquera, Graciela; ninguno; Buzo Sobenes 4870; 7893307, Santiago.
109 Tobar, Irma de las Mercedes; ninguno; María Ramos 4673; 1318110, Santiago.
113 Trujillo Vásquez, Silvia Orieta; ninguno; P. A. Gonzáles 881; 3833563, Santiago.
127 Toledo Garrido, Francisca; ninguno; A. Fierro 4582; 2293; Quinta Normal.
139 Tamayo Torrealba, Juana; ninguno; Vargas Fontecilla 4420; 3835387, Santiago.
183 Torres Hormazábal, Lidia Ester; ninguno; Loyola 5223; 3282852, Santiago.
196 Toro Díaz, Estela del Carmen; ninguno; Díaz Sagredo 724; 668974, Santiago.

— U —

189 Urbina Miranda, Olga; ninguno; Población S. Bolívar, Pasaje 3, 1255; 1821473, Santiago.

— V —

28 Valdivia Olivares, Berta; ninguno; Santa Petronila 509; 32283, Calera.
56 Vargas Figueroa, Juana; ninguno; Radal 506; 560799, Santiago.
74 Vilches Vilches, María de las Nieves; ninguno; Carrascal 4280; 324182, Valparaíso.
78 Vergara Pino, María Inés; ninguno; Tte. Bergman 5133; 130312, San Bdo.
79 Vega Vergara, Teornida Inés; empleada; Tte. Bergman 5123; 176188, Concepción.
87 Villodres Kuhnow, Adela del Carmen; costurera; Tucumán 2077; 3660181, Santiago.
112 Vásquez Gutiérrez, Julia Hugelina; ninguno; Pedro A. Gonzáles 881; 2976629, Santiago.
137 Vega Vergara, Berta del Rosario; empleada; Tte. Bergman 5133; 138141, San Bdo.
144 Valenzuela, Vitalia; ninguno; Janequeo 5532; 10133, Quinta Normal.
171 Valdebenito Lagos, Irene del Carmen; ninguno; Martín Gil 1618; 811493, Santiago.
186 Vergara Henríquez, Flor María; ninguno; Mapocho 5353; 11164, Lebu.
199 Valero Lorca, Rebeca del Carmen; ninguno; Bismark 1507; 712619, Santiago.

— W —

149 Winlo Ortega, Berta Aurelia; ninguno; Población Candelaria Pérez, Calle 3, 1126; 2309523, Santiago.

— Z —

84 Zúñiga Toro, Bernarda; empleada; San Pablo 5425; 4337126, Santiago.
142 Zúñiga Carrasco, Olga Inés; ninguno; V. Fontecilla 4211; 2266559, Santiago.
162 Zúñiga Román, María Margarita; ninguno; Sergio Valdovinos 1320; 4011698, Santiago.
163 Zúñiga Román, Rosa Elvira; ninguno; Sergio Valdovinos 1320; 3380807, Santiago.
164 Zelaya Segura, Blandina Eugenia; ninguno; Barros Arana 938; 2890109, Santiago.
178 Zúñiga Gómez, Palmira; modista; Arteaga 5080; 1097383, Santiago.

ALFREDO BENAVIDES SALAS,
Oficial Civil,
Presidente de la Junta Electoral.

Marisol llega a Chile con un éxito inolvidable

Marisol es la protagonista de "Un rayo de luz", la película más extraordinaria que ha lanzado el cine español en los últimos tiempos. Su estreno está fijado para el miércoles 7 de diciembre próximo, a las 10 horas, en los cines Rex y Santiago.

Increíble, diferente y maravillosa, ella anima un singular personaje en este nuevo éxito que se anota en Chile la Distribuidora Europa Films.

MARILYN, en "La Adorable Pecadora"

La rubia diosa que un día fue descubierta posando para calendarios de pared, ha logrado, en lo que va desde su primera aparición como estrella, concentrar la atención del mundo en su persona.

Marilyn se presentará en su última y más comentada producción: "LA ADORABLE PECADORA", una verdadera superproducción CinemaScope, en colores, de la 20th Century-Fox. En esta película, Marilyn forma pareja romántica con uno de los más cotizados artistas de Francia, Yves Montand, intérprete de "El Salario del Miedo". Además de sus principales artistas, aparecen en la película, dirigida por el veterano George Cukor, Tony Randall y Frankie Vaughan. "LA ADORABLE PECADORA" será el próximo estreno del NUEVO TEATRO METRO.

VIERNES 2
TEATRO CINE "BULNES"
de 13 a 24 horas
INAUGURACION

La diminuta y simpática JANE POWELL canta y baila junto al grandote de HOWARD KEEL. Se enamoran.

"SIETE NOVIAS PARA SIETE HERMANOS"
M. G. M.

Mayores y Menores
Maravillosos bailes y mejores canciones, y todo en hermosos colores.
Hay cómicas y otros agregados. No se la pierda. Si Ud. llega temprano es más barato. Cambio de programa: Lunes, miércoles y viernes.

TEATRO-CINE "BULNES"
EL PEQUEÑO GRAN CINE
AVDA. BULNES 188
Aire acondicionado fresquito.

SAICH
FONO 89350

CIA DE ZARZUELA y OPERETA
FAUSTINO GARCIA
HOY 6.45 22.15

Ultimo día de la zarzuela nacional
EL SEÑOR CORREGIDOR
de Amadeo Gonzalez-Carlos Illanes. Música del maestro Roberto Puelma.

MANANA POPULAR
LA VIUDA ALEGRE

VIERNES ESTRENO
LAS LEANDRAS
(Para mayores de 18 años).

¡Atrevida! ¡Ingeniosa! — Deliciosamente picaresca, pero no inmoral. La revista que ha batido todos los records en el mundo.

CONSEJO NACIONAL DE SEGURIDAD — CHILE

Contribuya al bienestar de su hogar eliminando los peligros de quemaduras, shock eléctrico, asfixia, caídas en escaleras o escalas, armas de fuego, herramientas de mano, etc. Coopere a la campaña de prevención de accidentes del Consejo Nacional de Seguridad.

...EN HOMENAJE A SUS ocho años de vida, el Bim Bam Bun estrena el viernes la revista "Coquetas Adorables", con la actuación estelar de Mary Milán, "La Gata", reina de la televisión argentina y singular intérprete del tango.

B. DAY

En esta misma revista el BBB recordará los tres mejores sketchs presentados durante estos ocho años de intensa actividad artística.

¿Quién no recuerda aquel sketchs de Chopin y George Sand, que, convertidos en estatuas, dialogan sobre el pasado y el presente?

¿Y aquel otro titulado "Tres varones firmeza", en el cual sólo tres hombres, viejos por añadidura, sobreviven a una catástrofe y tienen la obligación de comenzar a repoblar el mundo enfrentando a miles de mujeres? Aquella vez tuvo destacadísima actuación el cómico Eduardo Gamboa, falleció el 28 de diciembre de 1957. Ahora será reemplazado por Sergio Feito.

El último sketchs recordatorio es aquel titulado "Mensaje de Ultratumba", en el cual una legión de fantasmas, con velas y todo, empieza a recorrer la tierra encontrándose en los lugares más inverosímiles con las situaciones más increíbles.

E. Gamboa

Otra atracción de este nuevo estreno del BBB la constituye la presentación del sexteto folklórico argentino Yunca Summaj, laureado en Mar del Plata por sus cantos y danzas. Aquí no tenemos antecedentes sobre ellos.

Por otra parte se anuncia la presentación de Ray Patrick, un ilusionista de primer orden, como asegura Buddy Day, director y empresario de la compañía. Mabel Luna continuará como vedette y Mona Leigth reaparece después de haber perdido todas las esperanzas de volar a México. En esta misma revista hará su debut la sensacional figurita argentina Silvita Farell.

ALBERTO MAZULI, director del conjunto "Marina y Alberto", estuvo dos días en Chile. Vino desde Lima a buscar parte del equipaje que se le quedó aquí, después de cumplir su contrato con el teatro Opera. Mazuli contó que realizaron aplaudidas presentaciones en el Grill del Bolívar y en el Canal 13 de la TV peruana.

Seguirán viaje a los países del norte, llegando hasta México, desde donde proyectarán el gran salto a España.

KATIA CASTELAR, la brasileñita que emociona hasta las butacas en el teatro Opera, es probablemente, la única mujer que llora de verdad mientras interpreta una canción. Esto le ocurre cuando canta "Felicidade", de la película "Orfeo Negro". Katia se emociona hasta las lágrimas, lo que demuestra la sensibilidad de una artista que, por diversas razones, ha sido maltratada en frívolos comentarios.

J. Salerno

JOSE SALERNO no es ningún artista. Se le conoce como entrenador de fútbol y actual gerente del O'Higgins. El sábado jugó de víctima en un espectáculo grandioso. Un palo de volador artificial le cayó en plena frente, ocasionándole una herida para dos puntos. Estaba sentado en el block J.

Show de Noticias

VICKY CORDOVA (antes se llamaba Virginia Espinoza y su marido Iván Córdova, ex locutores de Radio Yungay, se encuentran desde hace cuatro días en Santiago. Estos tres últimos años los han vivido en Londres, trabajando para la BBC. Vienen a pasar sus vacaciones a Chile.

V. Córdova

ARTURO MILLAN es otro artista que no quiere estar lejos de los suyos este fin de año. Llega el sábado procedente de Madrid, y en vuelo directo del Comet 4 de Aerolíneas Argentinas. Esa misma noche debutará en El Escorial. El martes lo hará en Radio Minería. Millán, ex profesor primario y actual triunfador en Chile y España, ofrecerá una conferencia de prensa en la que dará a conocer sus últimas experiencias artísticas.

SE DISUELVE el Kam Tai Trío, los chinitos contorsionistas que han provocado sensación en el teatro Opera. Carlos, el único varón del conjunto, se quedará en Buenos Aires, luego de cumplir sus últimas presentaciones en Santiago. Sus hermanas Lilián y María seguirán viaje a Europa hasta llegar a Estocolmo, donde residen sus ancianos padres. "Estoy muy apenada —dijo Lilián a LA NACION. Antes éramos cinco hermanos. Trabajábamos juntos y en perfecta armonía. Dos de ellos desertaron. Ahora se nos aleja otro ¡Qué mala suerte!".

LOS CUATRO DUENDES acaban de grabar un disco para la Odeón con "Ven te necesito"; un paseo rock, y "Por una cosa", guaracha porro. El duendecillo Fernando Rossi mete ruido en Ecuador. Lo reemplaza Ferrau Mora, duende viejo que mora entre las teclas de un piano.

¿RECUERDAN LA NOTICIA que di hace algunas semanas relacionada con un campeonato mundial de locución? La ampliaré. VICTOR HIDALGO, el locutor y publicista que pretenderá estar dos días hablando sin parar, realizará esta hazaña con el auspicio de las autoridades que dirigen el comité del "Tren de Navidad".

Y por hoy, basta. Mañana, otro cargamento de noticias.

Aris

MIRILLA INDISCRETA

• Peter Sellers actuará cerca de Sofía Loren en "Madame Sans-Gene" dirigida por Carlo Ponti.

• Los columnistas atribuyen el fracaso de la vida privada de Marilyn Monroe al hecho de que no se contenta con la belleza y exige contacto con gente "inteligente". Sin embargo, los periodistas parecen ignorar que la iniciativa de su último divorcio pertenece a Arthur Miller que se "aburría" con Marilyn.

• Oído en Hollywood: "Y ella le deja llevar los pantalones, pero no se deja escoger."

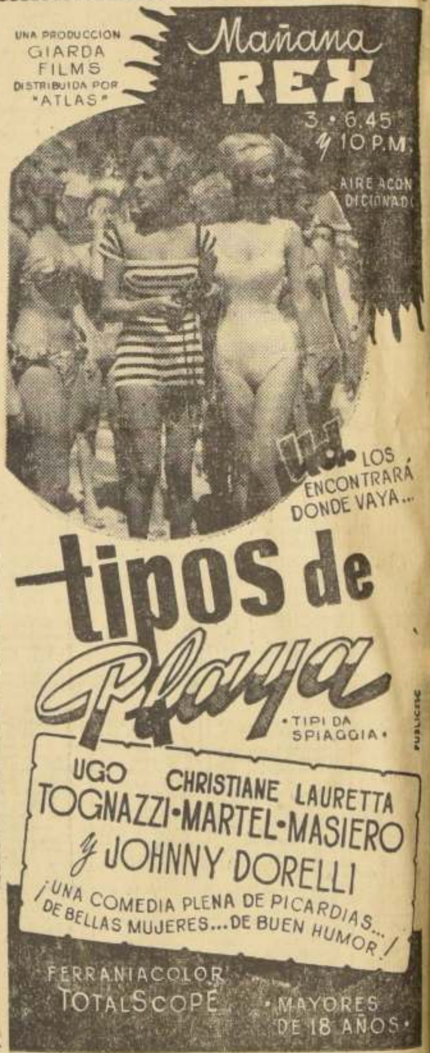

ILUSTRE MUNICIPALIDAD DE SANTIAGO

ORQUESTA FILARMONICA DE CHILE

TERCERA TEMPORADA DE MUSICA DE CAMARA

PRIMER CONCIERTO

Hoy miércoles 30 de noviembre de 1960, 19 horas

SALON FILARMONICO DEL TEATRO MUNICIPAL

PROGRAMA

CLAUDE DEBUSSY — Sonata para violín y piano.
MIRKA SILVA (violín) CARLA HUBNER (piano)

J. Ch. FRIEDRICH BACH — Sonata N.o 3 en Do, para flauta y piano.
ALBERTO ALMARZA (flauta) — JOSEFINA ALMARZA (piano)

FRANZ SCHUBERT — Sonata en La Mayor (Arpeggione) para cello y piano.
HANS LOEWE (cello) — ELVIRA SAVI (piano)

ENTRADAS EN VENTA EN BOLETERIA. E° 0,50.

Nuevo Teatro METRO — BANDERA 141 - TELEF. 83361

Sólo para mayores de 18 años — 3.— 6.45 y 10.— P. M.

HOY — ¡ULTIMO DIA!

METRO-GOLDWYN-MAYER presenta una Producción de SOL C. SIEGEL

ROBERT MITCHUM — ELEANOR PARKER

Herencia de la Carne

con George Peppard - George Hamilton - Everett Sloane - Luana Patten

CinemaScope y METROCOLOR

Nuevo Teatro METRO — BANDERA 141 - TELEF. 83361 — GRAN ESTRENO

3., 6.45 y 10.— P. M.

¡MAÑANA!

LOCALIDADES NUMERADAS EN VENTA

¿Cuándo se imaginó Ud. verlos juntos?

Sólo para mayores de 14 años

MARILYN MONROE — YVES MONTAND

En la producción de JERRY WALD — LA ADORABLE PECADORA (LET'S MAKE LOVE)

20th Century-Fox — CinemaScope — Color por De Luxe

Distribuído por M-G-M

con TONY RANDALL — FRANKIE VAUGHAN

Metro Goldwyn Mayer

HOY: ASTOR — EL GOLF

FUE LA MUJER A QUIEN ELLA LLAMABA MADRE LA QUE LE ENSEÑO QUE HASTA EL AMOR PUEDE CONVERTIRSE EN PECADO

LANA TURNER — ANTHONY QUINN — SANDRA DEE — JOHN SAXON

Una producción ROSS HUNTER

RETRATO EN NEGRO ("PORTRAIT IN BLACK") en COLOR EASTMAN

Coprotagonizado por LLOYD NOLAN - RAY WALSTON — VIRGINIA GREY - ANNA MAY WONG — y coprotagonizado también por RICHARD BASEHART

PELICULA UNIVERSAL-INTERNATIONAL

106

Censura: Mayores de 21 años

ENTRE Bastidores

AYER SE ESTRENO en el Satch la zarzuela en tres actos de los autores chilenos Amadeo González y Carlos Illanez. "El señor Corregidor", será presentada por la Compañía de Faustino García como una adhesión a nuestro Sesquicentenario. La zarzuela está ambientada hacia 1802, con vestuario y música de la época. Destaca un mi-nué que ha sido severamente ensayado por los elementos del conjunto. La música pertenece al maestro Roberto Puelma. Los derechos autorales de la función de anoche fueron destinados a la Pascua de los niños pobres, gesto que ha sido ampliamente reconocido por el público y las autoridades en general.

x—O—O—x

LUCY SALGADO: incorporada recientemente al Teatro Ensayo.

SOLO HASTA el próximo domingo permanecerá en cartelera en el Antonio Varas "La Casa de Bernarda Alba". Será reemplazada por "La Viuda de Apablaza", drama rural de Germán Luco Cruchaga, que no se representa en Chile desde hace cuatro años. Antes de ocupar el escenario del Antonio Varas será ofrecida en función al aire libre en la Segunda Feria Nacional de Artes Plásticas.

x—O—x

CINCUENTA Y TRES elementos del Teatro de Ensayo de la Universidad Católica emprendieron vuelo, a las 12.15 de ayer, con destino a Punta Arenas. Viajan músicos, técnicos y actores. Representarán en la más austral ciudad de Chile "Deja que los perros ladren", de Sergio Vodánovic, y "La Pérgola de las Flores", de Nené Aguirre y Francisco Flores del Campo (ayer voló a Buenos Aires). Debutan mañana jueves. Regresan el 8 de diciembre para reponer "La Pérgola" en el Camilo Henríquez.

x—O—O—x

SE CONSTITUYO EL JURADO que debe otorgar el premio anual de Labor Teatral que concede la Universidad de Chile a los autores dramáticos chilenos. El jurado quedó integrado por Juan Gómez Millas, Rector de la "U", que lo presidirá; Agustín Siré, director del ITUCH; Antonio Romera, en representación del Círculo de Periodistas; Rogel Retes, por la SATCH, y Francisco Coloane, en representación de la Sociedad de Escritores. Este jurado se reunirá en fecha próxima para discernir el premio correspondiente a 1960.

x—O—O—x

EVA KNOBEL, actriz que trabajó durante cuatro meses con la Compañía de los Cuatro, en "Recordando con Ira", ha sido llamada a reincorporarse al Teatro de Ensayo, donde es actriz de planta. Desde el 22 de diciembre empezará a ensayar las obras que llevará el TEUC en su jira por Europa el próximo año. Los Duvauchelle piensan en su reemplazante para la jira que harán al sur y norte de Chile.

Diógenes

CONJUNTO CHILENO PASEA LA MUSICA NUESTRA POR AMERICA

● Hermógenes Méndez y sus "Cantares de Chile y América" están en Honduras.— ● Luego siguen a México.— ● En Colombia grabaron un long play con 12 temas

Desde Tegucigalpa, Honduras, nos llegan noticias del conjunto "Cantares de Chile y América", que dirige el folklorista Hermógenes Méndez, y que integran las hermanitas Gloria y Ruth Kemp y el arpista y guitarrista Eduardo Poblete.

HERMOGENES MENDEZ, el de abajo, Ruth y Gloria Kemp, y Eduardo Poblete, integrantes del conjunto "Cantares de Chile y de América".

Hermógenes Méndez y su conjunto salieron de Chile hace un año. Estuvieron en Lima, Bogotá, Caracas, Quito, Guayaquil y Nicaragua. En este último país permanecieron hasta el sábado pasado tomando avión al día siguiente hacia Tegucipalga, donde se encuentran actuando en el canal 5 de la TV, en Radio América, en teatros y en el grill del hotel "Duncan Maya".

De aquí seguirán viaje a México.

Antes de partir de Chile, Hermógenes Méndez explicó la razón de ser de su conjunto: "Nosotros sentimos la necesidad de establecer los mejores vínculos entre los hermanos países de América. Esta es la razón por la cual hemos convertido nuestros programas en verdaderos mensajes de confraternidad entre los pueblos del continente. Nuestro conjunto presenta diferentes cuadros con canciones, bailes y glosas, y, muy especialmente, nuestros bailes y canciones de la Isla de Pascua".

En Colombia grabaron un Long Play con 12 temas, que saldrá a la venta en enero en México, a donde lo envían como un musical antecedente de lo que es el conjunto, antes de su aparición por la capital azteca.

BAILES — LOS RITMOS DE MODA EN UN ESTILO FINO Y ELEGANTE — CURSOS ESPECIALES DE CUECA Y ZAPATEO AMERICANO

ESTUDIO VALERO — ALMTE. BARROSO 170 T.61589

CONSEJO NACIONAL DE SEGURIDAD — CHILE

Contribuya al bienestar de su hogar eliminando los peligros de quemaduras, shock eléctrico, asfixia, caídas en escaleras o escalas, armas de fuego, herramientas de mano, etc. Coopere a la campaña de prevención de accidentes del Consejo Nacional de Seguridad.

HOY WINDSOR

3, 6.45, 10 P. M. — TERCERA Y ULTIMA SEMANA

¡NADA LOS DETIENE! ¡NADA LOS SEPARA! ¡CORAZONES EN LLAMAS RETANDO LA MALDICION DE SU DESTINO!

JOHN HUSTON

BURT LANCASTER - AUDREY HEPBURN

"Lo Que No Se Perdona" ("The Unforgiven")

ARTISTAS UNIDOS — TECHNICOLOR

PARA MAYORES DE 14 AÑOS.

INSTITUTO DE EXTENSION MUSICAL

BALLET NACIONAL CHILENO

ULTIMA FUNCION DE LA TEMPORADA DE PRIMAVERA

TEATRO VICTORIA

JUEVES 1.o DE DICIEMBRE, EN VERMOUTH Y NOCHE, A PRECIOS POPULARES — A PEDIDO

"CARMINA BURANA"

ORFF-UTHOFF

Carmina Burana fue estrenado por el Ballet Nacional en el Teatro Colón, de Buenos Aires en el mes de octubre

COMENTARIOS DE LA PRENSA:

LA NACION: "..brillante..."

CLARIN: "...admirable..."

DEMOCRACIA: "...Un gran ballet..."

CRITICA: "...Una armonía de conjunto de formidable y cautivante belleza"

CORREO DE LA TARDE: "...Perfecta..."

LA RAZON: "...¡qué ejemplo para nosotros!..."

DAMAS Y DAMITAS: "...delirante entusiasmo..."

WEEK END: "...uno de los espectáculos más brillantes..."

ARGENTINISCHES TAGEBLATT: "...Realización perfecta"

EL MUNDO: "...un ejemplo de disciplina..."

Publicidad Cóndor

HOY, A LAS 22 HORAS

Población Juan A. Ríos 1-B

CALLE CAZADORES CON WALTER LIND

LA I. MUNICIPALIDAD DE SANTIAGO, CONTINUANDO CON SU LABOR DE DIFUSION CULTURAL, PRESENTA AL

BALLET DE ARTE MODERNO

DIRECTOR: OCTAVIO CINTOLESI

PROGRAMA:

"REDES"

SCARLATTI — MATTEUCCI — CINTOLESI

SOLISTAS: XIMENA HERNANDEZ — RAUL GALLEGUILLOS — FERNANDO CORTIZO — JAIME YORI — JORGE RIQUELME.

"LAS SILFIDES"

FOKINE — CHOPIN — BERIOSOFF

SOLISTAS: XENIA ZARKOVA — XIMENA HERNANDEZ — RAUL GALLEGUILLOS — KARIM BRUNO Y CUERPO DE BAILE.

"EL LOBO"

DUTILLEUX — CINTOLESI

SOLISTAS: JAIME YORI — BESSIE CALDERON — RAUL GALLEGUILLOS — XIMENA HERNANDEZ Y CUERPO DE BAILE.

Mañana, 1.o de diciembre, a las 22 horas

Ballet de Arte Moderno en el Hipódromo Chile

HOY CITY — DE 11 A.M. A 24 HORAS — MAYORES DE 15 AÑOS

ESPECTACULO ATRONADOR... LLENO DE TEMERARIAS AVENTURAS...

CALIFORNIA — TECHNICOLOR

PARAMOUNT SIGNIFICA CALIDAD

RAY MILLAND · BARBARA STANWYCK · ANTHONY QUINN · BARRY FITZGERALD · GEORGE COULOURIS

HOY DUCAL — AGUSTINAS 777 — FONO 35375 — 3-6.45 Y 10 P.M.

¡LA FABULOSA VIDA DE UN MUSICO GENIAL!

¡EL INMORTAL FRANZ LISZT ERA TODO FUEGO Y PASION!

¡Su música un deleite! ¡Sus amores un escándalo!

2a. SEMANA

CINEMASCOPE y EASTMANCOLOR

COLUMBIA PICTURES presenta la PRODUCCION WILLIAM GOETZ

"UNA LLAMA MAGICA" — La Historia de Franz Liszt ("SONG WITHOUT END")

¡Por este beso abandoné mi reino. Quiéreme para siempre, amado mío!

¡Sin ti nada más vivo a medias... de ti jamás podré separarme!

¡La Iglesia y Lucifer se disputan tu alma... yo no quiero se la llevará!

¡Jamás sirvió el amor de tempestuosa inspiración a una músico más inefable!

DIRK BOGARDE — GENEVIEVE PACE — PATRICIA MORISON — MARTITA HUNT — IVAN DESNY — LOU JACOBI

Y EL DEBUT DE LA BELLA E INCOMPARABLE CAPUCINE

Libreto por OSCAR MILLARD — dirigida por CHARLES VIDOR

Música de: LISZT - CHOPIN - BEETHOVEN - WAGNER - SCHUMANN - VERDI - BACH - HANDEL - MENDELSSOHN - PAGANINI

Mayores de 14 años.

GUIA DEL ESPECTADOR

TEATROS

ANTONIO VARAS, Morandé N.o 25 (…).— Instituto del Teatro. V.: La casa de Bernarda Alba.

…DA, Estado 82 (31477). — Américo Vargas-Pury Du… V. y N.: El caso Elisa Collins.

REX, Huérfanos 735 (31143) …Compañía de los Cuatro. V. y N. Recordando con ira.

…, San Diego 242 (89350).— … Faustino García. V. y N.: El Corregidor.

REVISTAS

…, San Ignacio 1249 (50657) — Compañía de Revistas Humoristicas. V. y N.: Cooperen al … chiquillas. Telda Terán, Carmela Dominguez, Mary Sánchez, Los Bandamas, Carlos … Carmela Dominguez.

…, Huérfanos 837 (30176).— Compañía de Revistas Bim Bam Bum. V. y N.: Aquí es … la vida. Los Chispi… Tai Trio. Katya Cas… Mabel Luna.

…, Recoleta 348 (372806). — Compañía de Revistas Picarescas. V. y N.: Julita, préstame…

CINES

(HORARIO FIJO)

…, Estado 257 (392112).— M. V. y N.: Retrato en negro.

…, Bandera 76 (89111) — M. V. y N.: Norman recluta.

…, Irarrázaval N.o 1564 (…).— M. V. N.: Julia la pelirroja.

…, Monjitas 825 (392414).— M. V. y N.: Vampiros del …

…, Huérfanos 930 (33555). — M. V. y N.: El pagaré.

…, Washington 26 (494350) — M. V. y N.: La muchacha …

…, Agustinas 777 (35375). — M. V. y N.: Una llama mágica.

…, Los Guindos 3368 (471026) — V. y N.: Camino del odio. Me… nacional.

…, Apoquindo 614 (480046). — M. V. y N.: Retrato en negro.

HUELEN, Huérfanos 979 (31803). — M. V. y N.: Todos somos culpables.

HUERFANOS, Huérfanos 930.— M. V. y N.: Placeres de solteros.

IMPERIO, Estado 235 (397960).— M. S. V. y N.: La alegre guerra del capitán Pedro.

KING, Huérfanos 840 (32838).— M. V. y N.: La dolce vita.

LAS CONDES, Noruega N.o 6316 (484067).— V. y N.: Los rivales de Al Capone.

LAS LILAS, J. de Dios Vial 1299 — M. V. y N.: Norman recluta.

LIDO, Huérfanos 680 (34366).— M. V. y N.: Rififi entre los jóvenes.

METRO, Bandera 137 (83361). — M. V. y N.: Herencia de la carne.

NILO, Monjitas 879 (392078).— M. V. y N.: La muchacha sencilla.

ORIENTE, Pedro de Valdivia 099 (41345).— V. y N.: Todos somos culpables.

PACIFICO, Huerfanos 1147 (66921). M. S. V. y N.: La condesa y el bandido.

PEDRO DE VALDIVIA, Pedro de Valdivia 1713 (43948). — V. y N.: Secretos de contraespionaje.

PLAZA, Compañía 1065 (84714). — M. S. V. N.: Julia la pelirroja.

REAL, Compañía 1040 (65553).— M. V. y N.: Los rivales de Al Capone.

REX, Huérfanos 735 (31143-31144). M. V. y N.: Cuando mueren los malvados.

SANTA LUCIA, Avenida B. O'Higgins 615 (34718).— Cerrado por transformación para Cinerama.

WINDSOR, Moneda 1025 (89761).— M. V. y N.: Lo que no se perdona.

Películas del Momento

"EL RETRATO NEGRO".— (Universal).— Drama.— Triángulo amoroso en tecnicolor. Lana Turner, Anthony Quinn, Sandra Dee, John Saxon. Mayores de 21. (Astor).

"LA ALEGRE GUERRA DEL CAPITAN PEDRO".— (Imperial Films).— Farsa de la guerra. Helga Martin, Carlos Thompson. Mayores de 18. (Imperio).

"LOS RIVALES DE ALCAPONE".— (Artistas Aliados).— Suspenso. Historia de gansters. Barry Sullivan, Robert Blake. Mayores de 21. (Real).

"TODOS SOMOS CULPABLES".— (M. G. M.) — Historia de un delito que pesa sobre varias conciencias Claudia Cardinale, Francois Perier, Jacqueline Sassard. Mayores de 18. (Huelén).

"JULIA LA PELIRROJA".— (Leo Films).— Comedia festiva. Evocación de la época del charleston. Pascale Petit, Daniel Gelin. Mayores de 14. (Plaza).

"NORMAN RECLUTA".— (Rank).— Excentricidades de un simpático recluta. Festiva. Norman Wisdom. Menores. (Bandera).

"CUANDO MUEREN LOS MALVADOS".— (Paramount).— Aventuras. Historia de dos desalmados. Tecnicolor. Jeff Chandler, Fess Parker. Mayores de 18. (Rex).

"UNA LLAMA MAGICA".— (Columbia).— Vida de Franz Liszt. Tecnicolor. Dirk Bogarde, Genevieve Pace. Dirección de Charles Vidor Mayores de 14. (Ducal).

"RIFIFI ENTRE LOS JOVENES".— (Filmunión).— Pilatunadas de una joven pandilla de maleantes. Christian Woldd, Peter van Eyck. Mayores de 18. (Lido.)

"EL PAGARE".— (C. C. N.).— Comedia festiva italiana. Trastornos que origina una letra de cambio. Sylvia Koscina, Vittorio Gassman y Totó. Mayores de 21. (Central).

"HERENCIA DE LA CARNE".— (M. G. M.).— Drama de una familia dividida. Robert Mitchum, Luana Patten. Mayores de 18. (Metro).

"LO QUE NO SE PERDONA".— (Artistas Unidos).— Aventuras del oeste. Burt Lancaster, Audrey Hepburn, Charles Bickford. Mayores de 14 (Windsor).

"LA DOLCE VITA".— (Start Films).— Reportaje crítico sobre la vaciedad de la vida moderna. Italiana, dirigida por Federico Fellini. Marcelo Mastroiani, Anita Ekberg. Jacques Sernas. Mayores de 21. (King).

"UNA MUCHACHA SENCILLA".— (Contifilm).— Comedia musical alemana. Caterina Valente. Tecnicolor. Menores. (Nilo.)

"BAJO EL CIELO DE MEXICO".— (Pel Mex).— Comedia con interpretaciones musicales y cantadas. Mexicana con Miguel Aceves Mejías y Marga López. Mayores de 15. (Santiago).

ROTATIVOS

ALAMEDA, Avda. B. O'Higgins 2987 (91254).— Eramos tan felices. El prisionero de Zenda.

ALHAMBRA.— Vacaciones en Roma. Dillinger y Alarido de sangre, menores y mayores.

ALMAGRO, Inés de Aguilera 1132 (83425).— Lo que le pasó a Sansón. El vizconde de Montecristo. El crepúsculo de los dioses.

AMERICA, Suble 390 (52443). — Yo pecador. Que me toquen las golondrinas. El regreso de Bataán.

ANDES, Irarrázaval 435 (43811).— El túnel del amor. Zafari. Intriga en Hon-Kong.

AUDITORIUM, Bandera N.o 236 (84688).— El mar azul y tú.

AVENIDA MATTA, Avenida Matta 618 (51455).— Sendas tortuosas. La sargenta. Kelly y yo.

BALMACEDA, Balmaceda N.o 841 (373778).— Operación faldas. Las mil y una noches.

BAQUEDANO, Plaza Italia N.o 073 (31787). — Los estranguladores de Bombay. Estación Comanche.

BLANCO ENCALADA, Blanco Encalada 2820 (91787).— Cómo pescar un marido. El mago. El diario de Ana Frank.

CAPITOL, Independencia 224 (372406).— Una eva y dos adanes. Problemas de alcoba. Mujeres peligrosas.

CARRERA, Avda. B. O'Higgins 2151 (86685).— Amor en las sombras. Con la muerte en el corazón.

CERVANTES, Matías Cousiño 134 (381894).— El jorobado de nuestra Señora de Paris.

CINELANDIA, Puente 540 (67532). — Los tres lanceros de Bengala. Calles de Laredo.

CITY, Agustinas 1022 (66687).— California.

COLON, San Pablo 3001 (90577). Yo pecador. Los legionarios.

CONTINENTAL, Plaza Bulnes 41 (60735).— El portero.

CHILE, Recoleta 2104 (372566).— Hijos del espacio. El capitán veneno. Cabalgata de la risa.

ESMERALDA, San Diego 1035 (64302). Acapulqueña. Los hermanos diablo.

FLORIDA, Estado 226 (34289). — El botín de la muerte. El caimán humano.

GRAN AVENIDA, Gran Avenida 4830 (52163).— Acapulqueña. Los hermanos diablo.

HOLLYWOOD, Irarrázaval 2900 (42389).— Los tramposos. Escuela de cocottes.

ITALIA, Bilbao 473 (418883).— El incomparable Godfrey. Sentencia cumplida.

LAUTARO, Carmen Mena 602. — — La esclava del sheik. Su desquite. Un viaje a Santiago.

LIBERTAD, Vivaceta 1564 (371827) .— Guerra de los satélites. Invasión del mundo.

LIRA, Pintor Ciccarelli N.o 293 (52181).— Los asesinos de Kilimanjaro. Aguilas del trapecio. De aquí a la eternidad.

LO FRANCO, Carrascal 4604 (92705).— Lágrimas de angustia. Obsesión pasional. Los umbrales del infierno.

MADRID, Concepción 32.— Cuando levanta niebla. Tigre enmascarado. Congreso de Sevilla. Rosaura.

MAIPO, San Pablo 4251 (95050).— La sombra del ahorcado. Tumbas marcadas.

MARCONI, Manuel Montt 032 (42867).— Los tramposos. Escuela de cocottes.

MARU, Huérfanos 786 (397907).— Festival de Tom y Jerry.

MAYO, Monjitas 879 (391201).— Avivato.

M… A., San Pablo 3230 (91464) Cuando hierve la sangre. Niñas sin hogar.

MIRAFLORES, Miraflores 378 (30909).— Carretera infernal. Jesse James contra los Dalton.

MISTRAL, San Diego 279 (63994). Cuando hierve la sangre. Niñas sin hogar.

MODERNO, Gran Avenida 6544 (233 La Cisterna).— La esclava del sheik. Su desquite. Un viaje a Santiago.

MONACO, Arturo Prat 715 (81027) —Mientras llega la noche. X-7 rey del espacio. Padres e hijos.

MONUMENTAL, Avenida Bernardo O'Higgins 3943 (91555).— El bucanero. Los valientes también huyen. Las mil y una noches árabes.

NACIONAL, Independencia 801 (370594).— Regreso a Bataan. Cowboy. Sangre de héroes.

NORMANDIE, Avenida Bernardo O'Higgins 139 (392749).— La vara y el prisionero. La carga de los gladiadores.

NOVEDADES, Cueto 257 (94594).— Festival de dibujos de Walt Disney. Estafas, robos, asalto S. A. El séptimo pecado.

O'HIGGINS, San Pablo 2285 (86929).— La sombra del ahorcado. Tumbas marcadas.

PALACE OVALLE, Iquique 6698.— La esclava del sheik. Su desquite. Viaje a Santiago.

PORTUGAL, Diez de Julio 252 (34816).— Señorita 1960. Así es Pancho Villa. Mayores de 14.

PRAT, San Diego 2117 (50754).— Regreso a Bataan. Cowboy. Sangre de héroes.

RECOLETA, Recoleta 597 (373133) — El bucanero. Hijos del espacio. Echenme a mí la culpa.

REGINA, Vicuña Mackenna 624 (36097).— Los diez mandamientos.

REPUBLICA, República 239 (93613) Canción del sur. A cinco días de la muerte. El niño invisible.

RITZ, San Antonio 50 (380613).— Barba azul el verdugo. El ojo diabólico.

RIVIERA, Diagonal Cervantes 882 (36093).— Hiroshima, mi amor. Pecado de juventud.

ROMA, San Diego 236 (67258).— Con la muerte en el corazón. Amor en la sombra.

RIO, Monjitas 741 (33550).— Los No es dama, es mi mujer.

ROXY, Huérfanos 1055 (80809).— Maldición diabólica.

SAN ANTONIO, San Antonio 238 (33605).— Las noches negras de los Teddy Boys.

SAN DIEGO, San Diego 612 (81093) — Los diez mandamientos.

SAN MARTIN, Avenida Bernardo O'Higgins 776 (35357).— Rosaura a las 10.

SAN MIGUEL, Euclides 1202 (51262).— La saeta del ruiseñor. Escucha mi canción. Las mil y una noches.

SANTA ROSA, Santa Rosa 3890 (53940).— Los asesinos de Kilimanjaro. Aguilas del trapecio.

SANTIAGO, Merced 829 (32888).— Bajo el cielo de México.

SAO PAULO, Merced 772 (397946). —Los malos regresan.

SEPTIEMBRE, San Dionisio 2565 Sombras del ahorcado. Tumbas marcadas.

SUR, San Diego 935 (61524).— Eramos tan felices. El prisionero de Zenda.

TIVOLI, Huérfanos 757 (30611).— Mil estrellas brillan.

TOESCA, Huérfanos 1313 (43289). Cuando comienza el día.

VALENCIA, Independencia 2198 (370288).— El gran circo. Carrusel chaplinesco.

VENECIA, Castro 130 (80338).— La bestia de otro planeta.

VERDI, Pedro de Valdivia 5273 (…29784).— La mancha voraz. Union Pacific.

VICTORIA, Huérfanos 827 (30021). — El capitán sin barco.

YORK, Ahumada 166 (66687).— Lazarella.

Próximos Estrenos

"UN RAYO DE LUZ".— El sello Europa Film anuncia para los primeros días del próximo mes, el estreno de este film, producción hispana en tecnicolor.

La acción se desarrolla en Málaga, y su principal intérprete es la estrella precoz Marisol, de 9 años.

"TIPOS DE PLAYA". — Los eternos donjuanes de los balnearios, las argucias de las muchachas para encontrar novio son algunas de las incidencias que ofrece este film europeo, realizado en tecnicolor, cuyo estreno se efectuará dentro de poco en el ecran del cine Rex, distribuído por el Sello Atlas Film.

CINES COMUNALES

CERVANTES (San Antonio). — Noche de premier. La guerra comienza en Cuba.

MUNICIPAL (San Bernardo).— El congreso baila. El derecho de nacer.

NACIONAL (Puente Alto).— Dicen que soy hombre malo. King-Kong. Payaso.

PLAZA (Puente Alto). — Deseo bajo los olmos. La máscara del dolor.

SANTIAGO (San Bernardo).— La ley de la pistola. Fuego carnal. Generación de rebeldes.

PLAZA (Talagante).— Abismo infernal. La venenosa.

ULTIMA PAGINA DE ESTA EDICION
Edición de 22 páginas — Precio: E° 0,05

LA NACION

Miércoles 30 DE NOVIEMBRE DE 19[illegible]
SANTIAGO DE CHILE

PERISCOPIO EN NUEVA YORK:

Los norteamericanos y los toros

Por ARMANDO ZEGRI
(Especial para LA NACION)

En una corrida de toros, los norteamericanos se identifican fácilmente, porque aplauden al toro.

Esta frase que podía aplicarse impunemente al norteamericano de hace quince años ha perdido su validez en los Estados Unidos. Hoy el norteamericano entiende de toros. Ha sido educado en el arte de la tauromaquia por los diarios (como el "New York Times" que publica de vez en cuando crónicas sobre toros); por las revistas que periódicamente

dan cabida en sus páginas a informaciones gráficas destacando el color y el drama de la corrida; por la presentación de películas con ambiente de toros (algunas de ellas de gran éxito de boletería, como ser la cinta "Torero" con el diestro mexicano Luis Procuna. Otra película: "También sale el Sol" con argumento tomado de la novela del mismo nombre de Ernesto Hemingway. Ambas películas se filmaron parte en España y parte en México. En ambas los toros desempeñan papeles importantes). Aprovechando el interés por los toros la televisión ha ofrecido programas especiales con temas taurinos. El más reciente: una corrida en la Plaza Monumental de México narrada en inglés por el actor mexicano Chucho Montalbán. A raíz de la muerte de Manolete una de las grandes compañías televisoras presentó una dramatización de la vida del astro español con el actor de cine Jack Palance en el papel principal. Palance se ha distinguido por sus interpretaciones macabras de pistoleros y de cowboys. Un crítico sugirió que la obra en la televisión debería haberse titulado "El asesinato de Manolete".

Por supuesto hay muchos norteamericanos que todavía no ven en la corrida otra cosa que un espectáculo de crueldad, un pseudo-sport que favorece al torero y condena de antemano a morir al toro. Por oposición a la crueldad se eliminan en todas las películas con corridas que se exhiben en los Estados Unidos las escenas con la muerte del toro. Es permitido mostrar las suertes de capa, la colocación de banderillas, los pases de muleta pero no el acto mismo de matar. Nadie, en cambio, se opone al espectáculo de las cornadas que reciben los toreros y millones de norteamericanos han visto morir en el cine a toreros en las astas de toros bravos. (Tal vez ésta sea una forma introvertida y tácita de aplaudir al toro).

Pero lo que más ha contribuido a la conversión de los norteamericanos a la corrida ha sido la literatura. El número de libros sobre toros publicados en los Estados Unidos en los últimos años podrían llenar bibliotecas. No creo que en España, ni en todos los países de habla española juntos haya una cantidad igual de obras dedicadas al análisis y a la apología del arte de la corrida.

Hemingway, fue tal vez el primer fanático. Después de su novela "También sale el Sol", publicó "Muerte en la Tarde", obra que ha sido considerada en inglés como la biblia del toreo. Hemingway, acaba de volver al ruedo y en su última obra, "Verano Sangriento", relata minuciosamente los encuentros mano a mano en las plazas de España entre los diestros Luis Miguel Dominguín y Antonio Ordóñez. La característica más importante de "Verano Sangriento" (en lo que a los norteamericanos y los toros se refiere) es que Hemingway escribe en un tono decisivo de autoridad máxima. Pontifica sobre toros. Para citar una frase apropiada de Cantinflas: "ahí está el detalle...". En "Verano Sangriento" Hemingway otorga a Ordóñez el título de "el torero más grande de la época".

Aparte de Hemingway otros escritores norteamericanos han hecho de la corrida una especialidad en la literatura. Entre los éxitos de crítica y de librería se pueden mencionar "Los Toros Bravos", de Tom Lea y "Matador", de Barnaby Conrad. Ambos autores son fanáticos de los toros. Barnaby Conrad, estudió toreo con Belmonte y toreó en España con el nombre de "El Niño de California". Las cicatrices de varias cornadas son su más elocuente diploma. Conrad ha escrito también "La Fiesta Brava" y "Las Puertas del Espanto". Esta última obra es una especie de biografía emocionada de los ruedos taurinos, una relación de los acontecimientos memorables ocurridos en las grandes plazas de España y América. El autor dedica un capítulo especial a la muerte de Manolete, en Linares, el 26 de agosto de 1947.

Entre los libros más recientes, "Aficionados" de Vincent J-R. Kahoe, es una verdadera enciclopedia de la fiesta de los toros. La obra ilustra, con texto y fotografías todas las fases de la corrida. El libro se vende (y se ha vendido bien) a doce dólares cincuenta el ejemplar.

La palabra "aficionado" ha sido incorporada a la lengua inglesa y en Norteamérica hoy se emplea para definir, en cualquier orden de actividades, una actitud comparable a la afición por el toreo.

Los toros también han influenciado la moda. Hasta hace poco estuvieron muy en boga diversos estilos de chaquetilla y de montera, y todavía se ven e nprofusión unos pantalones ajustados que bajan hasta la rodilla y que las mujeres llaman pantalones de torero, "matador pants".

Sobre las muchachas norteamericanas (algunas jóvenes y bonitas) que han ido a México con el propósito de aprender el arte del toreo, se dice que a menudo demuestran mayor interés en los toreros que en el toro.

Naturalmente el culto por la corrida en los Estados Unidos es vicario y teórico. No todos los aficionados a la lectura de libros sobre toros han visto de cerca el espectáculo total de una lidia. Pero los norteamericanos que años atrás, en España y en México, huían de las plazas de toros, hoy, cuando pueden, no pierden una corrida de temporada. Por eso no es raro oír en los tendidos de sol o sombra, exclamaciones que tienen ese acento inconfundible de consonantes explosivas y vocales dobles con que la gente de habla inglesa articula el español:

¡OLE!

Nueva York, 1960.

EL TRUCULENTO BODEGON DE MEO PATACCA

ROMA.— En la otra orilla del Tiber —el "Trastevere"— donde no hay ruinas de foros ni de palacios de Césares, Roma parece más vieja y es más auténtica. Es la Roma del pueblo crudo, que no habla en italiano, sino en romanesco. Una Roma que saca los taburetes a la mitad de la calle para hacer la tertulia bajo guirnaldas de camisas que cuelgan de las ventanas donde las seca el aire más libre de la ciudad. Hace quinientos años que nadie toca ahí una piedra: todo está tibio, oloroso a humanidad y a vino, a pan fresco y a mesón o "trattoria". La poesía, poesía popular, sarcástica, traviesa, ha salido del Trastevere en los sonetos de Joaquín Belli. Del Trastevere, son los héroes anónimos, los mascarones del carnaval, y la farra funambulesca de Noi-altri (nos-otros), en que todo el mundo se arremolina en torno a los toldos, donde se vende el puerco a la romanesca, la porqueta, adornada con un par de hojas de cilantro en las narices y rellena de las más sazonadas y deliciosas porquerías.

Cuando se sale de la plaza de Santa Cecilia en una dirección que terminaría en el mercado de las pulgas, de noche, hay en cierta encrucijada, un ensanchamiento en que aparece un jinete de capa y chambergo, un mosquetero a la romanesca, que cortésmente invita a cenar en la taberna de Il Meo Patacca. La cosa no es bufa, sino teatral. En torno en los muros desportillados, en las ventanas, en los balcones, luminarias de petróleo, y banderitas de papel de seda. A la entrada del bodegón, viejas carreras con barriles de vino. Y adentro, el antro revestido de fiesta: guirnaldas de ajos y maíces de colores, lámparas que cuelgan de yugos de carretas de bueyes, recuerdos de establos, y la vida de Meo Patacca en una serie de estampas del ochocientos que adornan las viejísimas paredes. En ningún otro lugar de Roma se han acumulado tantas cosas ordenadas con tan desordenado encantamiento. Es el gran bodegón rumoroso, con doscientos pollos que se asan en el asador, chorreando aceite de las propia aves, y los criados diligentes que van sirviendo el vino en los vasos enormes y pesados. Los criados con delantales blancos; quienes están sentados a la cena, con baberos rojos. Velas en las mesas que chorrean cera en candeleros de botella, más por natural recuerdo del lugar que por el manerismo de los restauranies americanos.

La taberna se compone del piso noble, que parece fue establo, y el sótano, que estaría destinado a almacenar los vinos. Hacia las nueve o diez de la noche, comienza a reventar la música en el piso noble. No se sopla ni se rasga ni se percute más gozosamente en ningún otro sitio de Roma, que en este pantagruélico cantinón. Ahí está el primer panderetista de la barriada, y cantan desde el chiquillo de doce años que vende los cigarrillos, hasta el maestro director que lleva la batuta de las canciones, dándole al pergamino del pandereton. Qué farra, qué juerga, qué estropicio, qué gloria de jolgorios... todo en memoria de Il Meo Patacca.

Meo Patacca fue una creación burlesca de Giuseppe Bernarim, de la Academia de los Infecundos, que se publicó en 1695, en doce cantos, y que ilustró más tarde Bartolomeo Pinelli con las estampas que hoy decoran el bodegón del Trastevere. Meo Patacca sería un exaltado bravucón de barrio que al oír de labios de un astrólogo la noticia de que los turcos estaban sitiando a Viena, hizo un llamamiento al pueblo para ir a la defensa de la ciudad cristiana. Aunque una bruja puso todas sus artes en el empeño de estorbar la empresa de Meo Patacca, y aunque Muccia, la novia apasionada, le echó los brazos al cuello para disuadirlo, Meo Patacca pensó que iba camino de la gloria y que al regresar le harían arcos rivales de los de Septimio Severo y Constantino. Se formaron escuadrones de vagabundos que jamás habían disparado un arcabuz, y Meo Patacca halló alguna persona que le indicase las cosas de la milicia: cómo se da una orden, cómo se hace una formación, cómo se prende la pólvora. De la plaza Navona al Trastevere se oyeron sonar las cajas, y de la Navona al Trastevere se movía la bruja tratando de hacerlas callar. Meo Patacca sacó plata a los señores para la magna empresa de la cristiandad, y bien provista tenía la bolsa, y ya casi marchaban los batallones, cuando llegó una noche cierta noticia que le dejó helado: Que los turcos habían perdido la de Viena. Si los turcos abandonaban el campo, ¿a qué los romanos de Meo Patacca? Y aquí fue la hora en que Meo Patacca se sintió iluminado: gastar el dinero que tenía recibido de los señores en celebrar el triunfo de la cristiandad.

Durante una semana, Roma fue en el seiscientos un borbotón de vino, un bombardeo de triquitraques, una mesa servida en pirámides de porqueta, de pollos asados, bajo guirnaldas de ajos, tal como se ve hoy en la taberna que ha recogido los ecos de aquellas gloriosas jornadas. Y así a tantos siglos de distancia, todas las noches se recuerdan ahora en Roma las hazañas de Meo Patacca, entre llamas rojizas de petróleo y canciones que muchas veces corean a medianoche hasta los propios cantores de la ópera que acuden al tabernón. La música va así del establo al sótano, entre baterías de aplausos que hacen temblar los huesos del pantagruélico trasteverino Meo Patacca.

Así Atendemos al Público

Diez premios de mil escudos cada uno agrupará sorteo de Lotería

Que tendrá carácter de extraordinario y será gratu[ito]

Un lector que sólo anotó el número de su carnet, 1612093, Santiago, nos envió una carta, solicitando diversos detalles referente al sorteo gratuito que está anunciando la Lotería de Concepción, en el cual intervendrán los números que no hayan resultado premiados en los últimos sorteos.

Sobre el particular, nos dirigimos a las oficinas de un agente oficial de la Lotería, quien nos proporcionó los siguientes pormenores:

"Para las preguntas que formula el lector de LA NACION, caben las siguientes respuestas, que las daré en el mismo orden que él las formula: 1) Los premios que agrupará este sorteo extraordinario de la Lotería, alcanzan a 10, con un total de 10 mil escudos, o sea, se dividirán en 1.000 escudos cada uno; 2) Los boletos que han obtenido terminación, han sido premiados, y como tal, no se considerarán en el sorteo extra; 3) No hay distingo entre los números reservados y el resto, pues tanto en este sorteo extra como en los regulares, todos tienen igual opci[ón] los prem[...] 4) Los 10 [pre]mios, es [...] de los 10 [...] escudos, [...] drán de [...] propios [...] dos o rese[...] de la Lote[ría] y 5) En [...] sorteo no [...] brá porcen[ta]jes para [...] beneficiar[...] habitual[...] uno por [...] rácter de [...] tuito y [...] porque ya [...] obtuvieron [...] su opor[tuni]dad."

El lecto[r] [es]tá equivo[cado] al decir [...] los núm[eros] no prem[iados] desde el [...] septiem[bre] adelante, [en]trarán a[l sor]teo grat[uito]. Sencilla[mente] la Loter[ía] cogerá, [...] sorteo, [...] de los [...] que se [...] realizar[án en]tre esa [...] y el 25 de [di]ciembre, [...] poniendo [...] resulte [...] teado el [...] 13 de [...] bre (s[...] N.o 8571 [...] re decir [...] los núm[eros] que no [...] taron [...] dos ese [...] sea, que [...] guraron [...] lista re[...]va, s[...] conside[rados] para el [...] gratuito.

Sobre sorteo de Lotería de Concepción

Agradeceré a usted dar a la publicidad la presente que se refiere al sorteo gratis que ha anunciado la Lotería de Concepción para fines de año.

La Lotería anuncia que los N.os no premiados desde el 11 de septiembre adelante, entrarán a un sorteo gratuito a fines del año 1960. Se me presentan las siguientes dudas:

1.— ¿Cuáles son los premios que habrá en este sorteo?

2.— Los boletos que han obtenido terminación en algunos de estos sorteos, ¿se entenderán como premiados o no?

3.— Si alguien tiene un número reservado y que no ha obtenido premio alguno en estos sorteos y saliere favorecido en este sorteo gratuito, ¿deberá tener tantos premios como boletos tenga el poseedor de varios sorteos? Esto, desde luego, me parece lógico ya que habrá números que estén en diversas manos y sea el mismo número.

4.— ¿Este sorteo, está autorizado legalmente y con qué fondos se hará?

5.— ¿Los beneficiarios de la Lotería obtendrán sus porcentajes correspondientes?

Quisiera que se me resolvieran estos puntos que considero de mucha importancia para sus lectores y público en general. Carnet 1.612.093, Stgo.

De los 8 ó 10 sorteos que haya realizado la Lotería de Concepción, entre el 11 de septiembre y el 25 de diciembre, se escogerá uno de ellos, y los números que no figuren en la lista de premios, serán considerados en el sorteo gratuito que se efectuará a fines de año.

Cartas al Director

Desea conocer dirección de prima-hermana

Desde hace tiempo me interesa saber la dirección de mi prima hermana, señorita Alicia Pérez Calderón, de quien no tengo noticias desde hace 25 años. Ahora, por enfermedad de un familiar, deseo ponerme en contacto con ella. Supe, aunque no me dieron la certeza absoluta, que mi prima residía en San Felipe. Cualquier dato ruego hacérmelo saber tan pronto sea posible.— **Carlos Alday Navarro**, Correo de La Calera.

Que aumenten el diez por ciento a los antofagastinos

En la Sección "Así Atendemos al Público", el diario de su dirección presenta la faz pública, e indirectamente para conocimiento de los organismos estatales, los diversos problemas que afectan a todos los sectores nacionales, ya sean éstos de los trabajadores, deportivos, sociales, culturales, etcétera.

En Antofagasta se están produciendo ciertas animosidades en las clases laboriosas hacia las mismas de la capital, originadas por la posición negativa de los empleadores locales que no pagarán a sus respectivos personales el 10 por ciento que S. E. el Presidente de la República ha solicitado al Comercio y la Industria del país, para todos los trabajadores en general, como aumento por el costo de la vida a partir del 1.o de enero del presente año.

Esta deliberada posición tomada por los patrones tanto de los empleados y obreros que no pueden organizarse ni gremial ni sindicalmente, porque las empresas estudian la manera de trabajar con el mínimo de personal posible, hace entonces que surja antagonismo con los asalariados de Santiago y otras provincias en donde se ha puesto en vigencia voluntariamente el aumento del 10 por ciento.

Los patrones aducen que si no existe ley alguna en tal sentido, ellos no pagarán aumento alguno. Muchos de ellos, para eludir el pedido de S. E. resuelven el asunto despidiendo a empleados y obreros, aduciendo baja en el volumen de negocios.

De todas formas, existe entonces descontento. Ahora, señor Director, así como en otras ciudades, las empresas sin necesidad de conflictos colectivos han otorgado dicho aumento, ¿no podría hacerse efectiva para estas zonas [...] disposición que contempla este famoso aumento, que a[li]viaría no sólo la parte económica de los asalariados [si]no también la tensión existente?

Podemos proporcionar varios ejemplos. Como las diferentes firmas comerciales y constructoras de la ciudad, sociedades comerciales y mineras, etc., que no otorgarán aumento alguno por falta de legislación sobre la materia.

Ruego al Sr. Director dar a conocer esta situación para que a través del país se sepa lo que pasa en Antofagasta.— **Albino Roces Gonzáles**, Antofagasta.

Anexan escuela vocacional

Acabo de llegar de Lebu, [ciu]dad a la que viajé pa[ra visi]tar a algunos familia[res que] resultaron muy perju[dicados] por los terremotos del [...] mayo último. En mi [perma]nencia en ese lugar me [he po]dido dar cuenta de un pro[ble]ma que considero grave y [que] afecta a la población est[udian]til de Lebu. Me refiero [a la] reciente medida tomada por [el] señor Gonzalo Latorre [Sala]manca, perteneciente al Minis[terio] de Educación, el cual [or]dió la supresión de la Es[cuela] Vocacional N.o 39, de [...] "República de Colombia", [...] dictó el decreto N.o [...] quedando anexa a la Es[cuela] N.o 2.

La población de Lebu es [en] su gran mayoría, minera, [gente] de escasos recursos [eco]nómicos, lo cual le impide [en]viar a sus hijos a seguir [estu]dios secundarios a otra ci[udad], llenando entonces la Es[cuela] Vocacional la necesidad de [do]tar a esas señoritas de [cono]cimientos prácticos para [ga]narse la vida. Con la medida tomada por el señor Latorre [se] desvaneció la antigua [aspira]ción de ampliar esta Es[cuela] Vocacional, dotándola de [...]nado, única manera de [dar] instrucción a centenares de [se]ñoritas, que actualmente [no] pueden hacerlo, por ser [...] el único colegio de esta índole existente en esa región.

Estimo que la preocupa[ción] primordial de las autorid[ad]es, si no se pueden crear [nue]vos colegios, mantener los [exis]tentes y mejorarlos al má[ximo] para que presten servicios [en] forma eficiente, sobre todo [en] la enseñanza primaria de [la] provincia de Arauco, que [es]tan seriamente afectada [por] los sismos de mayo del [pre]sente año. — **Alicia Car[...] Pacheco**, carnet N.o 274[...], Lo Encalada N.o 1099, Santia[go].

PALABRAS CRUZADAS

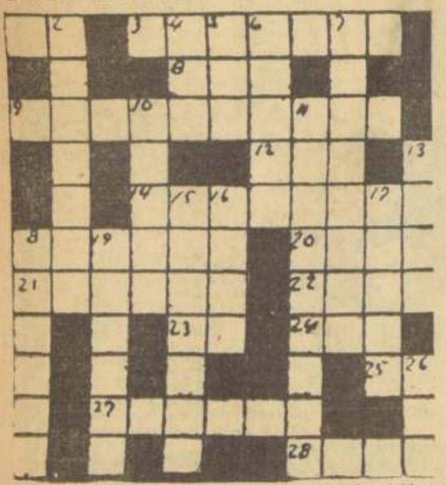

HORIZONTALES:

1.—Interjección.
3.—Pequeña plataforma con antepecho, colocada en las iglesias donde predica el sacerdote.
8.—Nota musical.
9.—Relativo a caminos.
12.—En inglés, diez.
14.—Relativo al sábado.
18.—Cubierto de nieve.
20.—Tiempo que ha vivido una persona.
21.—Basura o lodo que obstruye un conducto de agua.
22.—De nacer.
23.—Invertido, nota musical.
24.—Está en sideral.
25.—Invertido, interjección.
27.—Vasija que se usa para hacer y servir el té.
28.—Agua gaseosa.

VERTICALES:

2.—Soberbia, engreimiento.
4.—Está en museo.
5.—Invertido, nómina, lista.
6.—Metal precioso.
7.—Reunión de tres personas divinas que forman una sola encarnación de Dios.
10.—Relativo a la nariz.
11.—Guardada, conservada. (Pl.)
13.—Articulación del brazo con el antebrazo.
15.—Fije la atención en algo.
16.—Del Africa austral.
17.—Acción de catear.
18.—Conjunto de habitantes de un territorio, regidos por un gobierno.
19.—Espiral, formada por el humo.
26.—En inglés, mar.

RESULTADOS DEL PUZZLE ANTERIOR

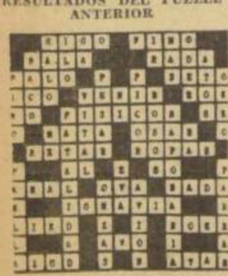

Miscelánea

DIEZ MIL DOLARES POR UNA MIRADA

NUEVA YORK (ANSA).—El jurado de un tribunal neoyorquino le dio la razón a June Cambell McKee, que pidió 10.000 dólares de resarcimiento por la vergüenza que pasó cuando un mensajero del hotel en que paraba la sorprendió mientras salía del cuarto de baño y sin ropa alguna. La señora McKee, que se estaba bañando, encontró al mensajero al lado de su cama. Aquel afirmó después que había entrado en el cuarto por creer que estaba desocupado: buscaba un radio para escuchar un partido de béisbol. La dirección del Hotel "Sheraton Russel", situado en Park Avenue, deberá pagar diez mil dólares a su clienta.

POLONIA: IMPUESTO A LA MISERIA

VARSOVIA (ANSA). — Un arancel aduanero decretado por el Gobierno comunista de Polonia se ha convertido en un verdadero impuesto a la miseria. El arancel grava muy duramente los paquetes, provenientes del exterior, y que contengan trajes, ropas u otros elementos de consumo (excluyendo a los productos alimenticios). Nótese que son millones los polacos residentes en el exterior y que sobre todo, los que están en América envían sistemáticamente paquetes de ropa a sus parientes o amigos que han quedado en Polonia, para aliviar sus misérrimas condiciones de vida. La afluencia de ropa extranjera asumió últimamente tal volumen que las autoridades polacas han decretado el citado impuesto, que constituye un aumento aproximado del 150 por ciento sobre el que se pagaba anteriormente, para proteger la industria nacional del vestido. Los productos de la misma no se venden a causa de su calidad, pésima, que no puede sostener la competencia de la ropa que viene desde el exterior, y que resultaba, con impuesto y todo, mucho más barata y de mejor clase. Pero las autoridades polacas, en lugar de tratar de mejorar la calidad de los productos de la industria nacional, han decretado un impuesto a la miseria.

Luis Aguilar, el mejor colorista de la semana

EL DIBUJO para colorear publicado el domingo 20 de noviembre tuvo 840 concursantes. El dibujante Alfredo Adduard, después de seleccionar varios trabajos, le otorgó el escudo a Luis Aguilar Pinochet, domiciliado en Población Las Rosas Lafayette 1910, Santiago. Don Luis puede cobrar su premio cualquier día hábil, de 17 a 19 horas, en la secretaría de la Dirección.

VENTANA DE LA JUVENTUD

EL DIBUJO PREMIADO.— Luis Illanes Albornoz, domiciliado en Toesca 2859, de Santiago, es el ganador del escudo al mejor dibujo de la semana. Puede cobrar su premio cualquier día hábil, de 17 a 19 horas, en la secretaría de la Dirección.

TARZAN — Por Edgard Rice Burroughs

RAMONA — POR JORGE PALACIO