TIEMPO PARA SANTIAGO:
NUBLADO O NIEBLA MATINAL
TEMPERATURA DE AYER:
MAXIMA: 17 grados C., a las 17 horas.
MINIMA: 6.1 grados C., a las 7.35 horas.
El sol sale a las 7.39 horas; pasa a las 18.08 horas.
La luna se pone a las 10.27 horas.
FASE: Cuarto menguante el 16 del presente.

LA NACION

AÑO XXXIX — MARTES 9 DE AGOSTO DE 1955 — SANTIAGO DE CHILE — PRECIO $ 15.— N.o 13.761

EDICION DE 18 PAGINAS

CRONICA	Págs. 1, 2 y 3	DEPORTES	Págs. 11, 12 y 13
REDACCION	4	TURF	14
POLITICA	5	COMERCIO	15
AGRICOLA	6	TEATROS	15 y 17
SOCIAL	7	CLASIFICADOS	16
CABLES	8 y 9	MAGAZINE	18
POLICIA	10		

En Conferencia de Cancilleres será tratado problema portuario boliviano

"El Diario" anuncia que Chile prestará apoyo a dicha conferencia

Presidente Ibáñez abandona su residencia de Villa Obrajes, para dirigirse al Aeropuerto de El Alto, de donde partió rumbo a Santa Cruz de la Sierra. Lo acompaña su comitiva oficial. En la puerta, el Mandatario chileno fue objeto de nutridos aplausos por parte del público aglomerado frente a su residencia.

PRESIDENTE IBAÑEZ INTERCEDIO POR LA LIBERTAD DE DETENIDOS POLITICOS ANTE PAZ ESTENSSORO

LA PAZ, 8. — (UP). — "El Diario" afirma que los Presidentes Ibáñez y Paz Estenssoro trataron privadamente de la salida al mar para Bolivia.

El periódico afirma que en fuentes dignas de crédito "pudo averiguar que ambos abordaron la cuestión marítima y el problema del Puerto para Bolivia.

"El Presidente Paz hizo conocer a Ibáñez el anhelo ferviente de los bolivianos y la necesidad nacional de tener un puerto de mar.

"Ibáñez habría manifestado que para hacer realidad esa aspiración se necesitaría el concurso de los países limítrofes de Bolivia, especialmente Perú, Argentina y Brasil. Agregó que Chile prestaría un decidido concurso a esa conferencia, en la cual el asunto del puerto se discutiría con amplitud, conciliando los intereses recíprocos".

Agrega que Ibáñez "habría ofrecido sus buenos oficios para gestionar ante los países limítrofes de Bolivia la realización de una conferencia de Cancilleres que trataría de la cuestión del puerto".

Hace una semana, "El Diario" también aseguró que en su reciente entrevista con el Presidente del Perú, General Manuel Odría, Paz Estenssoro, habló del problema del puerto.

Se recuerda que el Tratado Chileno-Peruano sobre Tacna y Arica contiene una cláusula por la cual estos territorios no pueden "ser cedidos ni transferidos sin el consentimiento de los países contratantes". Ello explica por qué el problema debe negociarse con Perú y Chile.

"El Diario" afirma asimismo que Ibáñez ha intercedido ante Paz Estenssoro por la libertad de varios detenidos políticos.

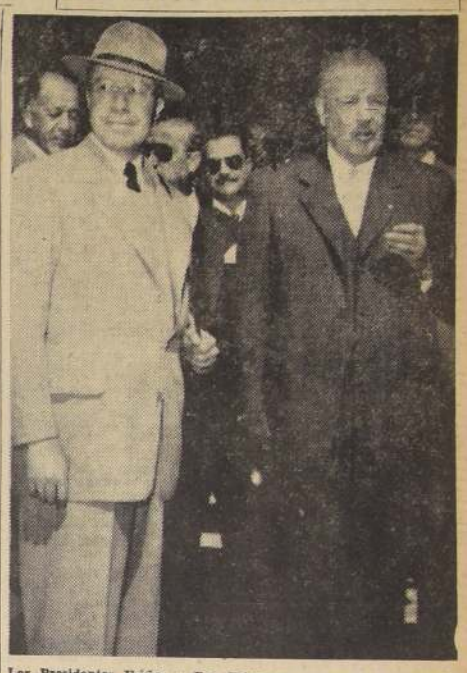

Los Presidentes Ibáñez y Paz Estenssoro aparecen conversando, momentos antes de despedirse.

Al mediodía llegará el Presidente Ibáñez

Ayer visitó la ciudad de Santa Cruz de la Sierra

LA PAZ.— (Por Mario de los Reyes, Enviado Especial).— El Ministro de Estado Excmo. Sr. Carlos Ibáñez del Campo partió a las 11 horas de ayer —por vía aérea— rumbo a la ciudad de Santa Cruz de la Sierra.

El Presidente Ibáñez partió acompañado de su comitiva oficial después de despedirse del Presidente Víctor Paz Estenssoro quien partió 15 minutos después (a las 11.35 horas) a Quito, para efectuar visitas oficiales a Ecuador.

Los Mandatarios se despidieron cordialmente en un fraternal abrazo, mientras el público decía:

"Que vaya muy bien en su viaje, querido amigo. Que le vaya bien.

Luego el Presidente Paz Estenssoro, profundamente conmovido a contestar:

"Muchas gracias Presidente, por su visita y hasta luego".

El Presidente Ibáñez subió la escalerilla del poderoso DC-6 de Lloyd Aéreo Boliviano que lo condujo a Santa Cruz de la Sierra, mientras los numerosos miembros de su comitiva oficial se despedían también de los hombres de Gobierno de Bolivia que habían colmado de atenciones a sus visitantes.

Cuando se perdió el avión del general Ibáñez, todavía el Presidente Paz Estenssoro agitaba nerviosamente su pañuelo despidiendo al amigo.

REGALO CAMBIADOS.— La noche anterior los dos Mandatarios habían cambiado hermosos regalos. Víctor Paz Estenssoro obsequió al general Ibáñez cinco jarras de plata fabricadas en Potosí. La caja llevaba una plaqueta de plata con esta inscripción:

"A mi querido amigo el Presidente Carlos Ibáñez (Fdo.): Víctor Paz Estenssoro".

Por su parte, el Presidente chileno regaló a Paz Estenssoro un reloj pulsera de oro, con el nombre grabado del Mandatario boliviano.

SANTA CRUZ.— (Por Mario de los Reyes, Enviado Especial).— El pueblo cruceño brindó una multitudinaria bienvenida al Presidente Carlos Ibáñez a su llegada a esta ciudad, donde

(A la página, 2 columna 8)

REGRESO MONSEÑOR CARO

Procedente de Río de Janeiro regresó ayer a esta capital, por vía aérea, el Cardenal Arzobispo de Santiago, doctor José María Caro Rodríguez, quien asistió al Congreso Eucarístico que se realizó recientemente en esa capital. En Los Cerrillos, el ilustre prelado fue recibido por funcionarios del Ministerio de Relaciones Exteriores, miembros de la jerarquía eclesiástica y numerosos fieles. En el grabado, vemos al Cardenal Caro en el momento en que desciende del avión.

Embajador J. B. Rossetti llegó ayer a Santiago

A las 14.30 horas de ayer llegó a Santiago por la vía aérea, procedente de París, el Embajador de Chile en Francia, don Juan B. Rossetti, quien viene al país haciendo uso de licencia.

En el aeropuerto fue recibido por el Encargado de Negocios de Francia; el Director subrogante del Ceremonial y Protocolo, don Ernesto Espinoza Montt; el senador don Hernán Figueroa Anguita, funcionarios de la Cancillería, miembros de su familia y numerosas otras personas. Después de unos 20 minutos de permanencia en el aeropuerto con familiares y amigos, el señor Rossetti se dirigió al Hotel Crillon, lugar donde residirá, durante su breve permanencia en el país.

VISITA OFICIAL DE FUNCIONARIO DE LA REPUBLICA ALEMANA

El Embajador de Chile en Alemania ha informado a la Cancillería, que en los próximos días llegará a Santiago, el señor Wolf Hasse von Maltzan, funcionario de la Dirección de Prensa e Informaciones del Gobierno alemán, quien realiza una jira oficial por los diversos países de América y proyecta permanecer en el país entre el 15 y el 21 del presente mes.

El Sr. Von Maltzan, que habla un perfecto castellano, se propone ponerse en contacto con los periodistas chilenos.

ANIVERSARIO DEL LICEO DE NIÑAS N.o 5

El sábado próximo cumplirá 49 años de vida el Liceo N.o 5 de Niñas, plantel de enseñanza ubicado en Portugal 90.

Para conmemorar este aniversario se realizarán una serie de actos culturales, artísticos y deportivos, al cual han sido invitadas autoridades educacionales y miembros de la comisión de Educación del Congreso.

RESERVAS DE COBRE EN LONDRES NO ALCANZAN A 4.500 TONELADAS

En el Ministerio de Minería se recibió un informe del Ingeniero de la Caja de Crédito Minero, señor Roberto Miller, quien se encuentra en Hamburgo sobre el movimiento comercial del cobre en Europa.

Dice el documento que los consumidores se encuentran a la expectativa del desarrollo de la huelga minera en Estados Unidos y que las reservas de cobre llegan en Londres a unas 4.500 toneladas.

Agrega que la escasez de alambre de cobre ha hecho que los precios lleguen hasta a 46 centavos de dólar la libra y que no hay ofertas sobre este tipo de cobre, y que, en cambio, han llegado apreciables cantidades de cobre tipo "catodo", es decir en planchas de tres cuartos pulgada, que ha sido vendido de inmediato al mercado norteamericano.

Dice finalmente, el señor Miller que el cobre para entrega en agosto se cotiza a razón de 45.10 centavos de dólar la libra.

Ecuador celebra mañana su aniversario patrio

Mañana se celebra el 146.o aniversario de la Independencia del Ecuador. Con este motivo se han programado diferentes actos conmemorativos los que se iniciaron el domingo con una romería al Mausoleo Ecuatoriano, ubicado en el Cementerio Católico.

A las 11 horas de hoy, se efectuará una ceremonia en la Escuela República del Ecuador, al cual asistirá el Embajador de esa República, señor Rafael Arizaga Vega, acompañado del personal de la Embajada a su cargo. Posteriormente, a las 19 horas, en el Salón de Honor de la Universidad de Chile se realizará una velada donde harán uso de la palabra el señor Alfonso Freile Larrea y el Embajador, señor Arizaga Vega. Participará también en este acto el Coro de la Escuela Experimental de Niñas "República del Ecuador", que cantará los Himnos patrios de Chile y Ecuador. Finalmente, a las 21 horas, habrá una comida en el Club Fernández Concha.

ACTOS DE MAÑANA.— Mañana, el Presidente de la República enviará un cablegrama de congratulación al Jefe del Estado ecuatoriano, doctor José María Velasco Ibarra. Una comunicación similar será enviada por el Canciller al Ministro de Relaciones de la nación hermana.

A las 10.30 horas, el Embajador, señor Arizaga Vega, acompañado del Adicto Militar, rendirá un homenaje a O'Higgins y Bolívar, colocando sendas ofrendas florales en los monumentos de los héroes.

Posteriormente, el señor Arizaga Vega, ofrecerá en el Centro Ecuatoriano una recepción a la colonia residente. Finalmente, a las 19 horas, el Embajador y señora de Arizaga Vega ofrecerán una recepción en la sede de la Embajada a la que asistirán Ministros de Estado, miembros del Cuerpo Diplomático residente, autoridades civiles y militares, parlamentarios y numerosos invitados.

Por su parte, las radios Pacífico y Bulnes irradiarán programas especiales dedicados a esa República.

EN LA CASA DE AMERICA.— El jueves 11, a las 19 horas, la Casa de América rendirá homenaje al Ecuador con motivo del aniversario patrio de la República hermana.

En tal oportunidad, el académico, presbítero don Fidel Araneda Bravo, dará a conocer un interesante y documentado ensayo biográfico crítico acerca de la personalidad de Monseñor Federico González Suárez, historiador del Ecuador.

Las palabras de iniciación del acto y presentación del conferenciante, estarán a cargo del escritor y periodista don Roberto Meza Fuentes.

POLITICA INTERNACIONAL

El Presidente de Bolivia, Excmo. Sr. Víctor Paz Estenssoro, conversa animadamente, sobre tópicos internacionales, con el Director del Protocolo, Sr. Alvaro Droguett que aparece al centro, y con el Embajador de Bolivia en Chile, don Fernando Iturralde.

OSORNO Y VALDIVIA, ZONAS DE EMERGENCIA

Ayer fue firmado por el Vicepresidente de la República, Excelentísimo señor Osvaldo Koch, y por el Ministro del Interior y de Defensa Nacional, coronel don Benjamín Videla, un decreto por el cual se declara Zona de Emergencia a toda la zona afectada por la erupción del volcán Los Venados, es decir, las provincias de Valdivia y Osorno.

El mismo decreto designa Jefe de la Zona, al general don Alberto Green Baquedano, y establece que será asesorado por técnicos agrícolas.

Finalmente, se informó que el Gobierno prestará toda clase de ayuda a los damnificados de la erupción.

REUNION EN LA VICEPRESIDENCIA.— A las 10.30 horas, se reunirán con el Vicepresidente de la República, los Ministros de Agricultura y del Interior, y el Director General de Auxilio Social, con el objeto de analizar la situación social de los damnificados de la zona afectada por las erupciones volcánicas en el sur.

En esta reunión, el señor Exequiel del Solar, que regresó ayer de la zona afectada, dará cuenta de sus observaciones y los estudios y encuestas realizadas por el personal de su dependencia, y el señor Koch y los Ministros, señores coronel Benjamín Videla Vergara y doctor Hugo Sievers, interino del Interior y de Agricultura, respectivamente, determinarán la forma y qué clase de ayuda se dará a los damnificados.

MINISTRO DE HACIENDA RECIBIO AL TECNICO TRIBUTARIO DE LA NU.

El Ministro de Hacienda, don Abraham Pérez, recibió ayer la visita del técnico de las Naciones Unidas en materias tributarias, señor Herrick Lindstone, quien llegó el domingo a Santiago. El señor Lindstone visitó, también, al presidente y gerente del Banco Central, señores Arturo Maschke y Felipe Herrera, respectivamente.

FERMIN EL AS DE LOS PRECIOS BAJOS

OTRO GOOOOOL..! DE fermin!

Fermin, el As de los precios bajos... golea siempre a la Competencia

POLLA DEL FUTBOL GRATIS

ABRIGOS FORRADOS EN SEDA, PARA CABALLERO. A $ 2.800.—

CONCURSO DEPORTIVO LA NACION auspiciado por Fermin SASTRERIA PUENTE 685

PREMIO MAYOR: $ 5.000.—

PARTIDO CLAVE: COLO COLO (.....) — MAGALLANES (.....)

En los siguientes partidos indique solamente el ganador o el empate:

	GANADOR
Palestino-Everton	.....
O'Higgins-Rangers	.....
Wanderers-Unión Española	.....
Green Cross-Ferro	.....
U. de Chile-S. Morning	.....
Audax-U. Católica	.....

NOMBRE .....

DIRECCION .....

IMPORTANTE: En cada sobre deberá enviarse un sobre ya dirigido, además, una estampilla de impuesto de correo de valor de $ 2.—

FERMIN EL AS DE LOS PRECIOS BAJOS • FERMIN EL AS DE LOS PRECIOS BAJOS • FERMIN EL AS DE LOS PRECIOS BAJOS • FERMIN EL AS DE LOS PRECIOS BAJOS

METODOS DE CONTABILIDAD

A — De Almacenes, Agrícola, Ganadera, Industrias (con costos), Fábricas de todo tipo, Clubes, Textiles, Tiendas de diferentes artículos, Mayoristas y Minoristas, Garages, Bodegas, Plantaciones, Restaurantes, Bares, Hoteles, Pompas Fúnebres, Sastrería y Confecciones de ropa, etc., 100 negocios de distinta actividad. Desarrolladas completamente desde la **APERTURA DE LIBROS** hasta el **CIERRE DE BALANCE.**

B — Todos **LOS SISTEMAS MODERNOS** para facilitar la labor diaria de estos planes.

C — Los innumerables **PROBLEMAS TECNICOS CONTABLES** que a diario se le presentan al profesional, completamente **SOLUCIONADOS** prácticamente.

D — Planillas de Costos, Asientos, Diagramas, Gráficos de Estadística, etc., que la Contabilidad Moderna requiere y significan el máximo de ahorro de tiempo. Todos ellos completamente desarrollados en forma planificada.

E — Una obra moderna y ágil, finamente empastada, que Ud. puede poseer por las cómodas facilidades que le brindamos para su adquisición. Tan completa y práctica, que es de suma utilidad para confeccionar la Memoria del futuro Contador, pues tiene desarrollada la carrera contable desde el 1.o al 5.o año.

Envíe este cupón, solicitando informes, a:

SELECCION CONTABLE, S. A.

CASILLA 13181 — MAC IVER 205 — SANTIAGO

NOMBRE .....

DIRECCION COMERCIAL .....

LOCALIDAD .....

Guzmán Hernández — 61566

EDIFICIO ESPAÑA

en la clásica esquina de Gath & Chaves

LA DEMOLICION

nos obligará a suspender el sábado 13 la atención al público en el local de Estado y Huérfanos.

Realice hoy la mejor inversión de su vida.

LOCALES COMERCIALES CON 6 o/o AL CONTADO Y AMPLIAS FACILIDADES.

Vende:

CARLOS OSSANDON G.

Lunes, Miércoles y Viernes a las 22.30:
RADIO CORPORACION: C. B. 114
"DIARIO DE UNA ESQUINA"

REMITIDA A LA CAMARA NOMINA DE FUNCIONARIOS DE LA CAJA DE EE. PP. EN SOC. "EMPART"

El Ministerio de Salud Pública, en respuesta a una solicitud de la Cámara de Diputados, envió ayer a esta Corporación legislativa un oficio conteniendo la nómina de los funcionarios de la Caja de Empleados Particulares que también pertenecen a las Sociedades "EMPART", indicando el mismo tiempo las rentas que perciben por este último capítulo.

Damos a continuación un resumen del oficio en referencia:

Empart 1 (Neut Latour y Cía.): presidente, Arturo Undurraga Prat, gerente en Santiago (de enero a julio un vital); gerente Fco. Soza Cousiño 1 vital.

Empart 2 (Valdivieso y Vergara): presidente, Carlos Espindola, vice de la Caja, 1 vital mensual de enero a julio; director fiscal, Jorge Reyes Avendaño, de enero a abril $ 16.200; mayo y junio un vital.

Empart 3 (Fortesa Hnos.): presidente, Jorge Reyes Avendaño; Olof Ulloa Pérez, consejero $ 3.500 en el mes de marzo.

Empart 4 (Guillermo Lederman): presidente; Jorge Campos Torres, secretario general, Caja, un vital en enero.

Empart 5, (Edminfe Pérez Zujovic), presidente; Raúl Benaprés, gerente general, Caja, sin sueldo.

Empart 6, (Ignacio Hurtado Echeñique), presidente, Jorge Toro González, abogado de la Caja, un vital mensual enero a julio; Jorge Reyes Avendaño, un vital mensual de enero a julio.

Empart 7, (Domínguez, Dubalde y Cía.), presidente, José Herrera, Jefe del Departamento de Jubilaciones, un vital mensual de enero a julio. Las Sociedades Empart 8, 9 y 10 no han contratado personal de la Caja.

Empart 11, (Angel Leyton), presidente; Jorge Toro González, abogado de la Caja, un vital por enero y febrero.

Queda constancia de que cada EMPART tiene 1 abogado al cual se le paga dos vitales mensualmente. Estos profesionales son:

Empart 1: Jorge Vicuña.
Empart 2: Jorge Reyes Avendaño.
Empart 3: Raúl Benaprés.
Empart 4: Jorge Campos.
Empart 5: Ramón Santander.
Empart 6: Jorge Toro.
Empart 7: Hernán Muñoz.
Empart 8: Renato Villarroel.
Empart 9: Rolando Yuseff.
Empart 10: Efraín Vío.
Empart 11: Hernán Covarrubias.
Empart 12: Macarena Irarrázaval.
Empart 13: Mario Guzmán.

Todos estos profesionales son abogados de la Caja con excepción de los señores Santander y Yuseff.

ACTUACION EN MADRID DE LA DELEGACION CHILENA AL TORNEO DE MUNICIPIOS

Regresó ayer al país, presidente de la Conferencia

Regresó ayer al país, después de recorrer diversos países europeos, el presidente de la Conferencia Nacional de Municipalidades, don Sergio Ceppi Mayol de Luppé, quien participó con éxito en el Congreso Iberoamericano de Municipalidades, llegando a ejercer una vicepresidencia.

"El torneo dio a nuestro país enorme lucimiento —expresó en charla de prensa ofrecida ayer en el Hotel Crillon—. De cuatro comisiones de trabajo, dos fueron presididas por chilenos. Una de ellas, destinada al estudio de los problemas de la hacienda municipal, estuvo a cargo de la Alcaldesa de San Felipe, señora Teresa de la Torre, y la otra, dedicada a la actividad industrial y comercial de las Municipalidades, fue presidida por el regidor de Rengo, don Manuel Solís.

"O sea —prosigue— un cincuenta por ciento del trabajo del Congreso, estuvo a cargo de Chile. Para hacer una comparación gráfica, fue como si un equipo de barrio se presenta a jugar en un gran torneo internacional y gana estruendosamente".

Y cabe recordar, que España envió lo mejor de lo mejor. Sus relatores eran en general abogados de alta actuación, profesores de Derecho y eminentes catedráticos. Lo más granado de ese país se enfrentó con los diez representantes chilenos, que si bien no tenían la alta capacidad teórica de dichos personajes, eran, en cambio, Alcaldes, regidores y funcionarios, fogueados con el trabajo diario y la práctica.

TEMARIO DEL TORNEO.— Cuatro puntos vitales abarcó el temario del torneo. El primero de ellos, se refirió al problema creado por las grandes concentraciones urbanas, analizándose conjuntamente las dificultades que presenta este hecho. Se adoptó como conclusión, que las grandes urbes deben tener una legislación propia, diferente de la puesta en práctica en la pequeña ciudad.

El segundo tema versó sobre la fuente específica de la hacienda municipal, tratándose la necesidad de que se debía practicar una definición categórica de los ingresos municipales y fiscales, a fin de evitar cualquier entrabamiento o competencia. Como primer punto de vista, se rechazó el financiamiento de los Municipios con aportes fiscales.

La materia del tercer punto, relativa a la actividad comercial e industrial de los Municipios, trató sobre el control casi general que corresponde a las Corporaciones edilicias en la materia referida.

Por último, se analizó minuciosamente el problema de la coordinación municipal, acordándose intercambiar experiencias, ideas y modalidades entre todas las Municipalidades latinoamericanas.

ASPECTOS DEL VIAJE.— Pintorescos aspectos de su viaje por España, Francia e Italia, dio a conocer el señor Ceppi. En Madrid, por ejemplo, los chilenos, poseídos de su innegable espíritu humanitario, luego de ver torear a Dominguín, pidieron en alta voz que se respetara la vida del toro, y una regidora solicitó al animal para atender su curación y luego traerlo a Chile. Momentos más tarde, contagiados ya con el clamoroso entusiasmo español por las corridas taurinas, vieron descender al redondel al regidor de Rengo, don Manuel Solís —auténtico huaso chileno—, quien, con gran soltura y luciendo cualidades desconocidas en nuestra raza, se enfrentó durante largo rato con dos novillo. Los aplausos llovieron.

Don Sergio Ceppi Mayol de Luppé, presidente de la Conferencia Nacional de Municipalidades.

ELIMINADOS DOS DIRECTORES DEL SIND. "EL MELON"

En reunión celebrada anoche el sindicato de Cemento "El Melón", de La Calera procedió, en presencia de los inspectores del Trabajo de Valparaíso, señores Julio Ahumada Escobar y Oscar Aros Pradenas, a votar la censura planteada contra los directores de esta entidad, señores Moisés Ortiz y Jorge Andrade.

Efectuada la votación, ésta arrojó 963 votos por la censura y 037 por el rechazo. Otros 24 votos fueron declarados nulos.

En consecuencia los dos dirigentes mencionados quedaron suprimidos automáticamente de la directiva, debiendo llamarse próximamente a elecciones para llenar ambos cargos.

SERA CELEBRADO EL "DIA DEL ARBOL"

Durante el presente mes se celebrará en todo el país el "Día del Arbol", fiesta cívico-escolar que anualmente proporciona a profesores y alumnos una hermosa oportunidad para realizar fecundas actividades educativas en torno a la vida de la naturaleza y a los dones económicos y de salud física y mental que nos ofrece tan generosamente.

El amor a la naturaleza es fuente de los más puros ideales humanos, pues el contacto con la vivificante acción de los agentes naturales —agua, sol, aire, tierra y todo lo que ésta encierra— ennoblece el espíritu de los hombres y los hace, a la vez, más fuertes y más idealistas. Un símbolo inequívoco de la civilización de un país, es el grado de amor y sabiduría que muestra su pueblo en el cuidado amoroso por sus árboles, plantas y animales, y en el disfrute constante de los muchos bienes que proporcionan.

Educar a los niños para que aprendan a cuidar y amar una de las más hermosas ofrendas naturales, como es el árbol, es un deber ineludible de los maestros.

Por tal razón, la Dirección General de Educación Primaria instruye a todo el personal de su dependencia para que colabore entusiastamente en la celebración del "Día del Arbol".

La programación de actividades susceptibles de llevarse a cabo para obtener fecundas y permanentes actitudes de los niños en su trato con las plantas, se adecuará a las condiciones naturales y ambientales de la localidad, pero los objetivos educacionales deberán ser idénticos en todo el territorio nacional, y procurarán las siguientes metas generales:

OBJETIVOS

1.— Lograr que los alumnos conozcan las principales especies arbóreas de Chile, de la zona y de la localidad.

2.— Hacerles conocer algunas especies extranjeras más importantes.

3.— Darles el convencimiento de la trascendencia que para todo el país tiene la conservación de los recursos naturales que forman los bosques y la riqueza que representa su plantación en nuevas zonas.

4.— Prevenirlos que en los suelos con pendiente y sin arbolado, por efecto de las lluvias, se produce la erosión; y que reforestándolos no sólo se evita la erosión sino que ellos se enriquecen en materia orgánica.

5.— Enterarlos que en las regiones con bosques se producen más lluvias que en las regiones desarboladas, lo cual contribuye a modificar las condiciones climáticas, y con ello, la producción agrícola.

6.— Informarlos de las medidas más elementales y prácticas de plantar y cuidar los árboles de bosques, plazas, jardines y calles.

7.— Portalecer sus actitudes, hábitos e ideales de amor por los jardines de la casa, de escuelas, bosques, etc.

8.— Estimular su interés por extender sus plantaciones en todos los ambientes en que se mueven: patios, casas, escuelas, cocinas, calles, plazas, etc.

AL MEDIODIA

(DE LA PRIMERA PAGINA)

conocerá de cerca la forma que se ha desarrollado la reforma agraria.

En el aeropuerto de Pudahuel, a las 15 mil personas se aglomeraron para saludar a todos ellos, el Jefe de Estado agradeció levantando el brazo con el clásico saludo "V" de la Victoria del movimiento Nacional Revolucionario.

A petición del Presidente Ibáñez, todos los actos protocolares fueron suprimidos.

La comitiva, después de dejarse partió rumbo al Palacio de Guabira, donde se ofreció almuerzo campestre con asistencia de las principales autoridades de la provincia.

En la tarde, el Jefe de Estado visitó la ciudad y se dispuso a descansar para proseguir la mañana de hoy —ayer— a Santiago.

El Presidente Ibáñez llegó a Santiago poco después del mediodía.

EL REGRESO.— En la cancillería se informó ayer que S. E. el Presidente de la República partirá hoy, a las tres, desde Santa Cruz de la Sierra, en vuelo directo en el avión LAN DC-6 que le acompañado de su comitiva.

El viaje de regreso del Primer Mandatario, aproximadamente una pequeña escala en el aeropuerto de Cerro Moreno, en Antofagasta. En este caso, el Primer Mandatario es esperado en Los Cerrillos entre las 13 y las 14 horas.

EL RECIBIMIENTO.— En el aeropuerto esperarán al Presidente Ibáñez el Vicepresidente de la República, señor Rafael Koch; su esposa, la señora Graciela Letelier de Ibáñez, y la totalidad de los Ministros de Estado, subsecretarios, mandos en jefe de las Fuerzas Armadas, el cuerpo diplomático y almirantes, parlamentarios, vicepresidentes y directores generales de servicios, autoridades civiles, parlamentarios, representantes del Poder Judicial y un numeroso público que desea exteriorizar su satisfacción por el éxito de la actividad de su viaje a la República hermana de Bolivia.

HONORES DE ORDENANZA.— En Los Cerrillos se rindieron los honores de ordenanza a la llegada y a su partida del aeropuerto, tropas del Ejército de Defensa Antiaérea y su banda de músicas.

V CONGRESO NACIONAL DE CONTADORES

Temario de este torneo

Ayer se iniciaron las actividades del "V Congreso Nacional de Contadores".

En este torneo concurren numerosas Asociaciones Provinciales, representadas por delegaciones y se debatirán problemas de sumo interés para los Contadores de todo el país.

En síntesis, los principales puntos de este Congreso son los siguientes:

a) Aproximación y fortalecimiento de las relaciones de los contadores del país;

b) Estudio y discusión de los problemas comunes de los contadores nacionales, con el fin de establecer normas comunes de actividad profesional;

c) Estudio y discusión de los métodos de enseñanza, teniendo en cuenta el perfeccionamiento del proceso de formación cultural del contador.

d) Divulgación de estudios técnicos e intercambio de informaciones relacionadas con la contabilidad y sus diversas aplicaciones;

e) Elevación y dignificación alcanzadas por la profesión de contador;

f) Unificación de la terminología de la contabilidad; y,

g) Constitución de órganos permanentes, de carácter profesional y cultural, destinados a mantener entendimientos entre los contadores del país.

NUEVAS INDICACIONES AL PROYECTO DEL SERVICIO NACIONAL DE SALUD

El Subsecretario de Salud Pública, doctor don Rafael Donoso, envió ayer una serie de nuevas indicaciones al proyecto de ley que mejora las rentas del personal del Servicio Nacional de la Salud.

Las principales indicaciones se refieren a las siguientes materias:

1. Reducción de los cargos médicos administrativos en forma tal que no sean superior al 5 o|o del total de las horas médicas del Servicio Nacional de la Salud. En la actualidad los cargos ocupados por médicos son 288, con esta reducción quedarán 130;

2. Se divide en ocho Departamentos el Servicio Nacional de la Salud;

3. Se modifica la actual composición del Consejo del Servicio Nacional de la Salud, agregándole dos representantes de S. E. el Presidente de la República y estableciéndose que el representante del Colegio Medico no podrá ser parlamentario;

4. Pasar al Servicio Nacional de la Salud las consultas cobradas por infracción a disposiciones del Código Sanitario, las que hoy percibe el Servicio de Seguro Social;

5. Aumentar del 1 1|2 o|o al 6 1|2 o|o el aporte del Servicio de Seguro Social al Servicio Nacional de la Salud;

6. Se fijan en 2 1|2 o|o los gastos administrativos de acuerdo con la ley 6.174, de la Medicina Preventival y en 1 o|o para el pago del subsidio de reposo;

7. Practicantes y enfermeros que trabajan en materiales nocivos, gozarán de un pago extraordinario de un 10 o|o de sus sueldos;

8. Se devuelve al Servicio de Seguro Social el Departamento de Arquitectura;

9. El personal de la ex Caja del Seguro Obligatorio y podrá solicitar su traslado al Servicio de Seguro Social, previo informe de comisión y decreto supremo correspondiente.

A MEXICO PARTE DIPLOMATICO DE YUGOESLAVIA

Mañana se embarcará en el "Reina del Pacífico", con destino a la Habana, Cuba, el Secretario de la Legación de Yugoeslavia en Chile, señor Mirke Basic, quien viaja acompañado de su esposa e hijo. De Cuba continuará viaje en avión a Ciudad de México, lugar de su nueva destinación diplomática.

Los esposos Basic, permanecieron dos años en nuestro país, y dejaron una gratísima impresión entre los miembros del Cuerpo Diplomático y entre sus numerosos amigos chilenos. En la tarde de ayer, en la sede del Club Yugoeslavo, ubicado en la Av. Suecia 249, fue ofrecido un coctel en honor del señor Basic y señora, acto al cual adhirieron los más destacados miembros de la colectividad yugoeslava residente y amigos personales. Viajará también con sus padres, el pequeño Mirco Basic, nacido en Santiago, hace poco más de un año.

PROBLEMA DE LA SEQUIA EN EL NORTE PREOCUPA A AGRICULTORES

LA SERENA. — La Sociedad Agrícola del Norte ha designado a los señores Pedro Lyon, Edmundo Elanes Abott, Guillermo Portales y Roberto Peralta, para que se trasladen a Santiago y den a conocer al Gobierno el grave problema de la sequía que en el presente año ha afectado a la agricultura y ganadería de esta zona a consecuencia de la falta de lluvias. Para aliviar la difícil situación de agricultores y ganaderos de las provincias de Coquimbo y Atacama, esta comisión se entrevistará en la capital con los Ministros de Agricultura y Economía, presidentes del Consejo Nacional del Comercio Exterior y de la Sociedad Nacional de Agricultura y demás personeros del Gobierno, solicitándoles cooperación efectiva para aliviar esta difícil situación que tiene caracteres de calamidad pública y facilidades para que los agricultores puedan servir los créditos que tienen pendientes. Desde el año 1924 no se observaba un fenómeno de esta naturaleza, acentuado en el presente con una precipitación pluviométrica media de sólo 12 milímetros, alcanzando en las épocas normales a 131 milímetros.— (TRONCOSO, corresponsal).

NO SE DESIGNARAN NUEVOS INDUSTRIALES DEL MATADERO

El Superintendente de Abastecimientos y Precios, coronel Ramón Castro Aránguiz, declaró ayer que el organismo a su cargo ha introducido modificaciones en lo que se refiere al comercio de la carne en general.

Al respecto, dijo: "Estas modificaciones tienden a simplificar y facilitar el control de su distribución y precio, y se aplicarán en forma paulatina, para no provocar una paralización en las ventas de este artículo de primera necesidad.

"La Superintendencia declara que estas innovaciones no significan de ningún modo una reorganización en el Matadero de Santiago, ni en los mataderos rurales, en el sentido de cambiar a los industriales que trabajan en el comercio de la carne, ni menos aumentar el número de ellos".

Por estas razones, la Superintendencia de Abastecimientos y Precios no tramitará ninguna solicitud de persona o personas que pidan ser designadas industriales del Matadero Municipal de Santiago o de alguno de los rurales.

LOS BOY SCOUTS EN EN CENTENARIO DE LA BATALLA DE CHACABUCO

Se encuentra en circulación el libro de Máximo Sartori, "Los scouts evocando el primer centenario de la Batalla de Chacabuco", una completa y detallada historia del scoutismo en Chile, Argentina y Uruguay.

También se enumeran las diversas actividades realizadas por los boy-scouts chilenos, uruguayos y argentinos, en la celebración del Primer Centenario de la Batalla de Chacabuco (1817-1917).

En el presente volumen se hace la historia de los esfuerzos realizados por los boy-scouts en sus etapas sucesivas: Marcha de exploración, Primer entrenamiento, Segunda excursión de entrenamiento, Preparativos para la peregrinación patriótica, Partida de la expedición, Delegaciones, la Marcha: Cacheuta, Uspallata, Puente del Inca, Estación Caracoles, Estación Río Blanco, Los Andes. Finalmente, se narran las peripecias del viaje de los scouts hasta los campos de Chacabuco, donde se efectuó el simulacro de combate, después del cual se prosiguió la marcha hacia Santiago.

FISCAL CONOCERA DENUNCIA CONTRA NAZARIO SALINAS

El Ministro de Salud Pública subrogante, don Oscar Herrera, solicitó la designación de un Fiscal para que investigue acerca de la denuncia formulada contra el dirigente de los hospitalarios, señor Nazario Salinas, a raíz de declaraciones hechas durante una manifestación pública de los trabajadores de la Salud. Sus palabras fueron consideradas irrespetuosas y atentatorias.

MODIFICACIONES EN LA LEY DE PAVIMENTACION PIDE ALCALDESA

La Alcaldesa de Santiago, señorita María Teresa del Canto dirigió ayer un oficio al Ministro del Interior para solicitar la modificación del artículo 13 de la ley N.o 11.150, sobre Pavimentación de Santiago, mediante la cual se autorizará al Director de dicho Servicio para que, en casos calificados, pueda conceder facilidades hasta de 36 meses para la cancelación de las cuentas por repavimentación de aceras.

Fundamenta su petición en el hecho de que la actual forma de pago establecida por la ley no otorga ninguna facilidad a los vecinos los cuales sólo pueden cumplir en algunos casos, y con enormes sacrificios.

Al Gremio de Suplementeros

Se notifica a todos los suplementeros que ya vendían diarios antes del 20 de diciembre de 1953, que deben **empadronarse antes del 15 del presente** ya sea en las Agencias de ventas de diarios o en el local del Sindicato, calle Arturo Prat N.o 464.

EL COMITE DE AYUDA Y SOCORRO DEL GREMIO DE SUPLEMENTEROS

VISTASE CORRECTO
SIN PAGAR EL LUJO
MOISES JARA
SASTRE
Especialista en cuerpos difíciles, ofrece a Ud.
Hechuras finas $ 4.200
SAN ANTONIO 15
(ALTOS) FONO 84363

En la Ciudad o en el Campo...
KLEIMAN, la cocina a carbón y leña, le brindará comodidad y economía.
• HERMOSA
• PERFECTA
• ECONOMICA
• ETERNA
Créditos
Cocinas KLEIMAN
ISRAEL ALTERMAN
ARTURO PRAT 270 MATUCANA 26C STGO

CAJA DE PREVISION DE LOS EMPLEADOS DE LA EMPRESA DE AGUA POTABLE DE SANTIAGO
PROPUESTAS POR ADQUISICION DE TERRENOS
La Caja de Previsión de los Empleados de la Empresa de Agua Potable de Santiago, solicita propuestas públicas para la adquisición de lotes de terrenos aptos para edificación en la ciudad de Santiago, con cabida entre 3.000 y 20.000 m2.
Bases y antecedentes en las oficinas de la Caja, calle Eguiguren N.o 813, 5.o piso, desde las 13 a 20 horas.
Las propuestas se abrirán el día 19 del presente, a las 10 horas.
EL DIRECTOR-GERENTE

LEÑA, CARBON Y POSTES DE EUCALIPTUS
Grandes cantidades. La medida de la leña y de los postes es según pedido. Entrega desde una camionada. Aceptamos contrato por un año. Tratar cualquiera hora.
SAN FRANCISCO 5051
ESQ. SAN NICOLAS — PARADERO 11, GRAN AVENIDA

ESCUELA DE ARTES Y OFICIOS
ESCUELA DE ARTESANOS PARA ADULTOS
AV. ECUADOR N.o 3769
CURSOS DE MECANICA Y DE ELECTRICIDAD PARA AUTOMOVILES
Está abierta la matrícula para los Cursos de Mecánica de Automóviles y de Electricidad de Automóviles, de dos meses de duración, con clases diarias de 18.30 a 20.30 horas. Las clases empezarán el 16 del presente.
Mayores informaciones en la Secretaría de estos Cursos, Av. Ecuador N.o 3769, frente, a la 11a. Comisaría.
EL DIRECTOR

Tónico Útil
FITINA.
MARCA REGISTRADA
Contiene: FOSFORO - CALCIO - MAGNESIO

SR. AGRICULTOR:
Intensifique su explotación agrícola.
Aumente su rentabilidad por hectárea.
Formalice el balance químico de su suelo.
Simplifique sus labores, mecanizándolas.
Ayude a economizar divisas.
¡CONSULTENOS!
INDUSTRIA AZUCARERA NACIONAL S.A.
LINARES - CHILLAN - LOS ANGELES - TEMUCO - PUNTA ARENAS
SANTIAGO: HUERFANOS 725 - PISO 6.o CAS. 10286
FONO: 391808.

OFERTAS PRIVADAS POR CAFE CRUDO
El Instituto Nacional de Comercio solicita de los representantes autorizados ofertas por café crudo del Brasil.
Mayores antecedentes pueden solicitarse en el Departamento de Importaciones, Alameda Bernardo O'Higgins 1170, 6.o piso.
El Vicepresidente Ejecutivo
INSTITUTO NACIONAL DE COMERCIO

Clamor ante el incumplimiento de una ley
La crisis económica, consecuencia inevitable del flagelo de la inflación, con su secuela de calamidades, que afecta principalmente a los modestos hogares de los jubilados, movió a la Directiva de estos y al Supremo Gobierno a buscar y encontrar una fórmula que, si bien no resolvía integralmente la situación de los ex servidores, por lo menos, la paliaba, haciéndola menos angustiosa.
En efecto, el artículo 25 de la ley N.o 11.764 del año ppdo., determina un reajuste de las pensiones y jubilaciones, **a contar desde el 1.o de julio de 1954, sin que hasta la fecha se dé cumplimiento a ella.**
Se han hecho incontables gestiones encaminadas a conseguir su pago; incluso, nuestra Directiva trató el punto con S. E. el Presidente de la República, quien declaró —al respecto— que se estaba haciendo un gran perjuicio a los jubilados al no pagárselos oportunamente sus reajustes.
Mientras tanto, la miseria y el sufrimiento siguen haciendo su obra demoledora en los indefensos hogares de los jubilados.
Ante el insistente clamor del gremio, hemos comprobado numerosos casos realmente dramáticos de jubilados y sus familias que, prácticamente, no disponen de dinero para procurarse las subsistencias. Por otra parte, hay muchos jubilados que sufren idéntica situación, pero ocultan su tragedia por razones de cultura y dignidad muy comprensibles.
Esto ya no es sólo un problema económico, sino también de justicia y humanidad.
A mayor demora en el pago del reajuste, mayor es también el perjuicio económico que se hace a los jubilados, tanto porque se ven obligados a postergar compromisos y necesidades apremiantes, cuanto, porque a la fecha en que reciban ese dinero, el poder adquisitivo que representará seguramente va a ser inferior, y ya lo es, por lo menos en un 65% al que debían haber recibido en su debida oportunidad.
No interesa saber quién o quiénes son los responsables —porque seguramente los hay—, de esta cruel e indecorosa tramitación y negligencia de que se está haciendo víctimas a los jubilados; sólo anotamos el hecho en forma de airada protesta por la falta de consideración de quienes, teniendo en sus manos darle un corte satisfactorio a esta situación, no lo hacen. ¡Qué otra cosa se puede decir después de trece meses de reajuste que se adeuda a los jubilados!
En consecuencia, una vez más, pedimos al Supremo Gobierno y organismos respectivos, se sirvan adoptar las medidas pertinentes, a fin de que el reajuste, tantas veces reclamado, sea cancelado sin mayor dilación.
SOCIEDAD DEFENSA DE LOS JUBILADOS FERROVIARIOS

HOY CELEBRA SESION LA SOC. DE NEUROLOGIA

La Sociedad de Neurología Psiquiatría y Neurocirugía, celebra hoy sesión a las 19 horas, en el local de la Sociedad Médica Merced 565, con el siguiente temario:

1.o) "Epilepsias fotogénicas".— Dr. C. Villavicencio. Instituto de Neurocirugía e Investigaciones Cerebrales.

2.o) "Concentraciones de la hidrazida y del ácido isonicotínico en la sangre y líquido cálalo-raquídeo de individuos no tuberculosos".— Dres: S. Ferrer, M. Parra y E. Salinas. Clínica Neurológica Universitaria y Laboratorio Central del Hospital Roberto del Río. Dr. Costa.

3.o) "Extralimitaciones en la especialidad de Neuro-Psiquiatría".

"Cuando haya desaparecido la presente generación de O'Higgins al General... y pueda conocerse a fondo de nuestra revolución... tonces alguien... papeles y documentos... tengo juntos y ordenados. Todos ellos se... ahora en el "Arcón O'Higgins". Coopere al éxito de la RECAUDACION NACIONAL del próximo sábado 13.

CON ESO LE BASTA
Con eso tiene Ud. para comenzar... No necesita tener el valor total del costo de su casa. Hágalo con lo que Ud. ponga mensualmente y comience hoy mismo a comprar por metros cuadrados de construcción.
Consulte pormenores de esta interesantísima posibilidad a
GONZALEZ VON MAREES Y CIA.
Construcciones "Ley Pereira"
ANUMADA 254 — OFICINA 307 — FONO 69788

...erto Libre, anhelo vital para Magallanes

...Alcalde de Punta Arenas ...otras autoridades están ...hando por su obtención

...ONFERENCIA DE PRENSA

...Alcalde de Punta Arenas y presidente del Comité pro ...Libre de Magallanes, señor Cecil O. Rasmussen, que ...en Santiago, desde hace algunos días, dió ayer ...esponsante conferencia de prensa en que destacó la ...portancia que tendrá para esa austral ciudad la nueva ...ídica que se desea.

...el señor Rasmussen lo ...ldará para Punta Are... ...establecimiento de puerto ...ofrezca a las disposicio... ...se contemplan en el proyecto de Ley que ha sido estudiado con rigurosa acuciosidad por el Comité que el preside, con el efectivo concurso de parlamentarios de la zona. En su artículo primero este proyecto (no el primitivo que fuera considerado por el Parlamento) establece que "por el Puerto Mayor de Punta Arenas se permite a toda nave, aeronave u otro vehículo, entrar y salir libremente sin pagar los derechos e impuestos que a continuación se indican, franquicia que se extenderá a las mercaderías que transportan dichos vehículos y que se internen para el uso, consumo o la libre circulación dentro de las provincias de Magallanes y Aysen; a) Los establecidos en el Arancel Aduanero y adicionales; b) Los impuestos de embarque y desembarque fijados por la Ley 3852 y sus modificaciones; c) Los impuestos ad valorem establecidos en el decreto de Hacienda 2772, de 18 de agosto de 1943, y sus modificaciones; d) La contribución de faros y balizas y los derechos de Hospital y Cabotaje; e) Los derechos consulares que gravan los conocimientos y facturas".

CIERRE DEL COMERCIO.— Luego de referirse a otras importantes fases del "contraproyecto de ley" sobre Puerto Libre de Punta Arenas, el señor Rasmussen se extendió en consideraciones respecto a los peligros que actualmente afronta esa región austral. Destacó, por ejemplo, como la falta de estímulo y las dificultades que hoy existen, están amenazando con el cierre de importantes firmas comerciales y con éxodo hacia otros lugares del país de elementos valiosos para el auge económico de la provincia de Magallanes. Asimismo, hizo referencia a la labor que le ha cabido a la ENAP que ha paliado un tanto la difícil situación que viven las actividades productoras de ese territorio.

COMPRENSION DE AUTORIDADES Y CONGRESO. — Finalmente el Alcalde de Punta Arenas, señor Rasmusen, aludió a la especial comprensión que ha encontrado entre las autoridades gubernativas, parlamentarios, prensa y radio de esta capital, el vital e importantísimo problema que lo ha traído a Santiago, lo que es un indicio de que las aspiraciones de una población esforzada y patriota —como lo es la de Magallanes— puedan verse transformadas en realidad. "Sólo en esta forma, la provincia más austral de Chile logrará situarse entre las que, destacadamente, cooperan al engrandecimiento nacional a través de fundamentales aspectos económicos", terminó diciendo el señor Cecil Rasmusen.

...ERENCIA SOBRE PUERTO LIBRE EN ...ALLANES.— Interesante conferencia de prensa dio ayer el Alcalde de Punta Arenas, don ...smussen, sobre la importancia que tendrá para la zona ...establecimiento de puerto libre. En la foto, esta auto... ...general, durante dicha conferencia. A su izquierda apa... ...señor Gligo, alto dirigente del comercio magallánico, y ...ministro de la zona, diputado don Alfredo Hernández.

El 20 se jura a la Bandera

El sábado 20 del presente mes se efectuará el Juramento a la Bandera del nuevo contingente del Ejército, en una ceremonia que se realizará a las 10 horas en la Plaza de la Libertad.

Este acto, que tradicionalmente se hace el 9 de julio, aniversario de la Batalla de La Concepción, fue postergado el presente año para el día del natalicio de O'Higgins, en atención al paro general que afectó al país en aquel día.

36 MILLONES PARA OBRAS PORTUARIAS

El Ministro de Obras Públicas subrogante, general don Eduardo Yáñez, firmó ayer un decreto por el cual se destinan 15 millones de pesos para obras portuarias de Antofagasta, 5 millones para Coquimbo, 11 millones para San Antonio y 5 millones 519.626 pesos, para diversos puertos.

DIRECTORIO DE CAMARA DE COMERCIO DE EE. UU.

Ayer fue designado el nuevo directorio de la Cámara de Comercio de los Estados Unidos de América en Chile, para el período 1955-1956.

Este cuerpo directivo quedó integrado por el señor Joseph J. Cassen, presidente; señor Albert R. Wennsell, vicepresidente; C. M. Purviance, tesorero, y James Reaf, secretario.

Observaciones de la CUT al proyecto de Escala Unica de Sueldos conocerá S. E.

Dirigentes se reúnen hoy con el Secretario General de Gobierno

La Secretaría General de Gobierno informó que en la mañana de hoy, a las 9.30 horas, se efectuará una reunión entre don Joaquín Martínez Arenas, Ministro Secretario General Subrogante, y los dirigentes de la Central Unica de Trabajadores de Chile, encabezados por su presidente, don Clotario Blest con el objeto de cambiar ideas sobre la marcha de los distintos asuntos que estudian las subcomisiones mixtas de la Comisión Relacionadora, que conoce los diversos informes de los problemas que contiene el memorándum que la CUT presentó a consideración del Presidente de la República, con fecha anterior al paro nacional del mes de julio recién pasado.

COORDINACION DE INFORMES. — En la citada reunión, se programarán las próximas reuniones, a fin de estudiar y coordinar los pre informes elaborando un informe general definitivo que contenga todas las sugerencias que se han hecho, con objeto de ponerlas cuanto antes, en conocimiento del Primer Mandatario.

ESCALA UNICA DE SUELDOS. — Entre esas materias figura, asimismo, las observaciones que a la Comisión Relacionadora le ha merecido el proyecto de ley de Escala Unica de Sueldos, el cual tanto interesa a los empleados del sector público. De tal manera, que tal vez a fines de la presente semana los puntos de vista de la CUTCH, respecto a dicho proyecto, sean conocidos por el Jefe del Estado, directamente a través de la Comisión de Gobierno y la mencionada Central.

Los EE. de Tesorerías agradecen al Ministro de Hacienda Sr. Pérez

Tal como estaba acordado, ayer en la mañana, de 8.30 a 9.30 horas, la totalidad de los empleados de Tesorerías del país efectuaron un paro de protesta por la reincorporación a estos Servicios del ex funcionario don Mario Lagos Valenzuela, a quien el Ministro de Hacienda, señor Abraham Pérez le solicitó la renuncia correspondiente.

La directiva nacional de los empleados de Tesorería, en conocimiento de la medida adoptada por el Ministro señor Pérez, le envió ayer en la tarde la siguiente comunicación, que firman el vicepresidente nacional y el secretario general:

"Santiago, 7 de agosto de 1955.— Señor Abraham Pérez L.— Ministro de Hacienda.— Presente.— Señor Ministro: En sesión extraordinaria efectuada por la directiva nacional de la Asociación de Empleados de Tesorerías, para considerar la situación producida a raíz de la reincorporación a los servicios del ex funcionario señor Mario Lagos, tomó conocimiento por su presidente don Américo Vila D. de su actitud al imponerse de los hechos originados por esa medida administrativa.

En verdad, la posición adoptada por usted en orden a aplicar medidas de sanción a los funcionarios directamente implicados en esa reincorporación y su decisión de recabar del señor Lagos la renuncia al cargo, nos mueven a dar testimonio escrito del reconocimiento de esta directiva nacional y de todas las bases del país, ya que han visto en su proceder el deseo cierto de impedir manifiestas injusticias en la planta de Tesorerías.

El paro nacional efectuado por una hora, en la mañana de hoy, no constituyó otra cosa que un respaldo a su propia reacción al conocer en plenitud lo relativo a dicha reincorporación: defender el legítimo derecho al ascenso de funcionarios, que lo ven retardado por deficiencias orgánicas del escalafón de nuestro Servicio.

Dejamos, pues, señor Ministro, constancia expresa de nuestro reconocimiento y formulamos votos porque actitudes como la suya constituyan un ejemplo de corrección administrativa que deberá concretarse en la finalidad que lo ha inspirado para el mantenimiento del respeto y la jerarquía que le corresponden a nuestro escalafón".

PARO DE UNA HORA EN TESORERIAS.— Conforme al acuerdo de su directiva nacional, el personal de Tesorerías de todo el país hizo un paro de una hora, en la mañana de ayer, en señal de protesta por la reincorporación a estos Servicios del ex funcionario señor Mario Lagos Valenzuela. En la foto, un aspecto de los funcionarios de Tesorerías de Santiago, que se congregaron en el tercer piso (Tesorería General) del edificio del Ministerio de Hacienda, durante la hora en que se mantuvo el paro.

Cinco millones y medio distribuyó Dpto. de Pequeño Derecho de Autor

Casi seiscientos autores —entre compositores, escritores y libretistas— recibieron $ 5.680.611.58, por concepto de derechos autorales, de acuerdo al balance semestral registrado en el Departamento del Pequeño Derecho de Autor de la Universidad de Chile, correspondiente al segundo semestre de 1954. Entre los compositores de música popular, el que obtuvo mayores derechos fue el celebrado autor de tonadas Luis Bahamondes, quien recibió $ 279.499.97. Le siguieron, con más de cien mil pesos, Francisco Flores del Campo, Donato Roman Heitman y Carlos Ulloa Díaz. Los derechos de Osman Pérez Freire ascendieron a la suma de $ 71.735.60, cifra que reciben sus herederos.

La única mujer que superó la cifra de $ 50.000 es la profesora de castellano, señora Clara Solovera, cuyas tonadas tienen gran arraigo popular.

Entre los libretistas de radio, hubo no poca sorpresa al enterarse de que la mayor cantidad de derechos la había obtenido un locutor. En efecto, Lazia Souza Fernández, de Radio Corporación, recibió $ 32.063.60, cifra que hasta ahora no se había registrado. Le siguieron Jorge Inostrosa, libretista, y Ricardo García, locutor de Radio Chilena.

De este modo, el Departamento del Pequeño Derecho de Autor de la Universidad de Chile muestra cómo protege los intereses autorales en Chile y cómo, mediante su celo y buena administración, representa una firme defensa de quienes suelen no contar con mayores previsiones legales.

L. Bahamondes, autor de tonadas, cobró la suma de $ 279.499.97

BANCOS COMERCIALES PODRAN OPERAR CON DOLARES LIBRES

El Ministro de Economía, don Arturo Zúñiga Latorre, se reunió ayer con el Gerente del Banco de Chile, señor Manuel Vinagre, el Jefe del Departamento de Comercio Exterior del Ministerio, don Samuel Radrigán, y el Fiscal del Consejo Nacional de Comercio Exterior, don Guillermo Atria. En esta oportunidad se trató sobre el mercado libre de divisas.

Extraoficialmente se supo que se habría acordado autorizar a los Bancos comerciales para realizar operaciones con dólares libres y otros tipos de divisas, para que en esta forma cuenten con mayores disponibilidades de este tipo de valores.

También trascendió que se habría tratado sobre una gestión de crédito por 40 ó 50 millones a través de los Bancos comerciales, para regularizar coberturas pendientes en CONDECOR y retirar las mercaderías que se encuentran retenidas en aduanas.

Esta operación sería garantizada por el Banco Central.

El Presidente de CONDECOR, don Eduardo Ibieta, fue citado por el Ministro para hoy en la mañana, estimándose que será para tratar estas materias.

Semana O'Higginiana será celebrada entre el 15 y 21 de agosto

En una sala del Honorable Senado se reunirá esta tarde el Consejo Directivo del Instituto O'Higginiano de Chile, con el objeto de ultimar los detalles relacionados con la celebración de la Semana O'Higginiana que se efectuará entre el 15 y el 21 de agosto próximo.

Ultimamente se han fundado nuevas filiales en las provincias de Concepción, Talca y Atacama, las que contribuirán, junto con las ya establecidas, a desarrollar el plan de bien público ideado por el prócer don Bernardo O'Higgins.

COVENSA AGRADECE A LA ARMADA NACIONAL

La Corporación de Ventas de Salitre y Yodo envió a la Comandancia en Jefe de la Armada una comunicación por la cual agradece la cooperación de esa institución para descargar un barco en Talcahuano, con motivo de la última huelga de obreros portuarios.

En efecto, la Armada Nacional, a requerimiento de la Covensa, facilitó personal para descargar el barco italiano "María Parodi", el que conducía a su bordo una partida de leche desecada para la Junta de Auxilio Escolar.

CORONELES EN RETIRO ELIGIERON DIRECTIVA

El Cuerpo de Coroneles y Capitanes de Navío en Retiro, en su sesión de ayer procedió a elegir su nuevo directorio, el que quedó constituído en la siguiente forma: presidente, don Alfredo Larenas Aguirre; vicepresidente, don Ernesto Franzani; secretario, don Luis Clavel; tesorero, don Justo P. Contador y directores, los señores Federico Lorca, Samuel Correa y Hugo Navarro.

Inmediatamente de conocido el resultado de la elección, la nueva directiva se constituyó en sesión, en la que se tomaron importantes acuerdos.

FUNCION DEL GRUPO TEATRAL DEL COLEGIO DE "SAN IGNACIO"

El grupo teatral del Colegio "San Ignacio" hará una presentación el próximo viernes, en el Teatro del Colegio, de la comedia "El también supo triunfar" original de uno de los directores del grupo, el alumno Alfredo Peña R.

A esta función han sido especialmente invitadas autoridades civiles y eclesiásticas y actores de los Teatros de Ensayo de la Universidad Católica y Experimental de la Universidad de Chile.

Chile fue República y no Monarquía porque O'Higgins opuso su convicción democrática a los embates imperialistas. La publicación de los documentos que lo comprueban se hará en el "Archivo de O'Higgins". Contribuya al éxito de la EROGACION NACIONAL, del próximo sábado 20.

Proyecto para financiar la ETCE y fomentar la minería

Con un nuevo impuesto de un cuatro por mil a los bienes raíces en aquellas comunas que cuentan con servicios de buses y trolebuses de la ETC. del E., será financiada en forma definitiva la Empresa. El proyecto de ley fue redactado por el Ministro de Economía, don Arturo Zúñiga Latorre, y será considerado por el Consejo de Ministros en el curso de la semana.

Este tributo rendirá alrededor de 812 millones de pesos que serán destinados a la adquisición de material rodante y mejoramiento integral de los servicios que presta la Empresa.

FOMENTO MINERO.— El Ministro estudió también, durante el fin de semana, una serie de medidas económicas destinadas a obtener un mayor rendimiento de la producción minera. "Este rubro de la economía es el que puede dar un mayor aporte para hacer frente al déficit de divisas que está sufriendo el país", dijo el señor Zúñiga Latorre.

CACREMI PIDE FONDOS PARA AMPLIAR PLANTAS

En círculos allegados a la Caja de Crédito Minero, se informó ayer que esa institución había solicitado al Ministerio de Hacienda la inclusión de una partida de 400 millones de pesos en la suplementación del Presupuesto para ampliar sus plantas de concentración y oxidación.

Se reúne el Consejo de Complementación Chileno – Argentino

En la Corporación de Fomento de la Producción se reúne en la mañana de hoy, a las 11 horas, el Consejo de Complementación Industrial Chileno-Argentino, organismo dependiente del Consejo Permanente Económico Chileno-Argentino.

Publicitar

¡Qué cosas inventa la gente, *para hacerse independiente!*

Tesoros de piratas, ...an gentes sensatas
Otros, con mucho recelo, abren hoyos en el suelo
En esta edad de conquistas, aún quedan alquimistas
...Aquien con cierto aparatico, ...piensa pronto hacerse rico
Este, jugando a la aritmética, hace una fortuna sintética
Otro que vió un gato negro, piensa heredar a su suegro
...Qué hace el hombre prudente, ...lotería inteligente?
Una cosa que maravilla, por lo fácil y sencilla
¡Con su entero de la Lotería, gana millones en un día!

56 millones distribuídos en 9 mil premios con un "Gordo" de

20 millones

sortea la LOTERIA de CONCEPCION el

14 de AGOSTO

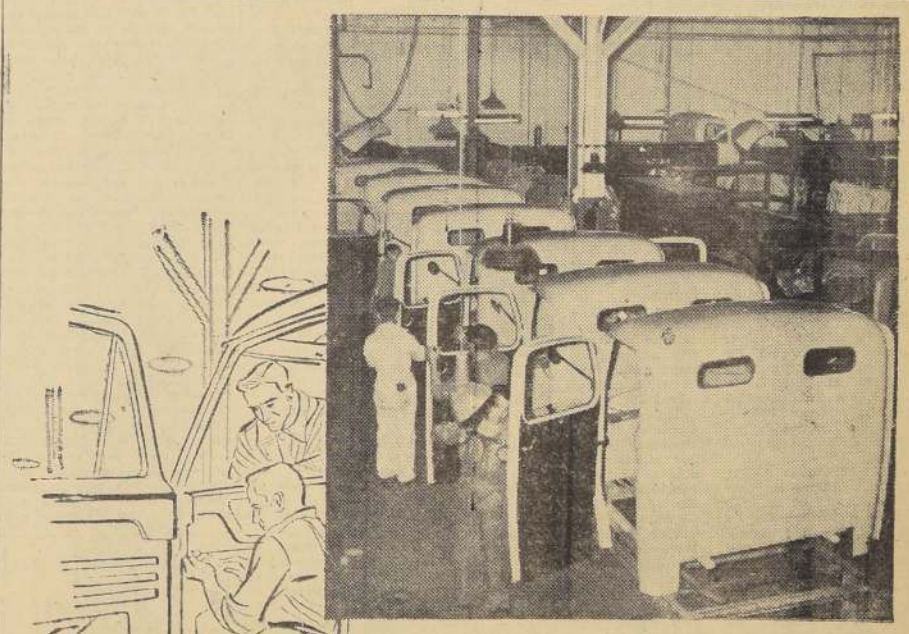

La Sección Tapicería

está encargada de completar las carrocerías, ya sean de automóvil o camión, para que éstas queden listas y sean montadas en los chasis correspondientes.

En esta sección se arman los cojines, respaldos, tableros de instrumentos, parabrisas, vidrios, forros, luces y cables, cuentakilómetros, alfombras, etc.

Se coloca además todo el material que va en el torpedo, como regulador de voltaje, solenoide del motor de partida, conexiones para el acelerador, carburador, pedales de frenos, embrague, etc.

Para asegurar la carrocería contra la entrada de tierra y agua, se aplica cemento o material plástico para fijar las tiras de goma que sellan las aberturas de puertas, ventanas, tapa maleta, etc.

Todas estas operaciones las efectúan técnicos y operarios chilenos en la Planta de Armaduría Ford, que es la única de su especie en Chile y existe desde 1924.

FORD MOTOR COMPANY

SUCURSAL – SANTIAGO.

AÑO XXXIX — N.o 13,761

Empresa Periodística "LA NACION", fundada el 14 de enero de 1917.— AGUSTINAS 1269. — TELEFONO 82222. — CASILLA 81-D. Valor del ejemplar del día: $ 15.— Ejemplares atrasados: $ 30.—

Santiago de Chile, martes 9 de agosto de 1955

Declaraciones del Presidente Ibáñez

S. E. el Presidente de la República, General Carlos Ibáñez, al ser entrevistado por los periodistas en su visita a La Paz, ha emitido un conjunto de declaraciones, algunas de las cuales asumen alcances de enorme interés continental. Otras se refieren a la situación interna de Chile. Atendida su extraordinaria importancia, están llamadas a ser comentadas dentro y fuera de nuestro país.

Un periodista boliviano manifestó al Presidente de Chile que en Bolivia no se habían perdido las esperanzas de tener una salida al mar. El General Ibáñez, con la franqueza y concisión que le son habituales, respondió textualmente: "Bolivia no debe perderlas". Más adelante agregó un juicio que, en verdad, coloca el asunto en su justa ubicación. Según su punto de vista, el problema de que la República del Altiplano disponga de una "salida al mar", no es materia que pueda resolverse mediante la actuación unilateral de Chile o de otro país determinado, sino que, a fortiori, requiere de la intervención del conjunto de las naciones limítrofes.

La respuesta del Presidente deja perfectamente en claro el espíritu amplio, sereno y responsable que mantiene el Gobierno de nuestro país frente a un problema que suscita la preocupación de diversos sectores de la opinión pública americana. Sin duda alguna, que la actuación conjunta y armoniosa de los países vecinos a Bolivia puede dar origen a satisfactorias fórmulas de solución. Las iniciativas que se inicien en el sentido indicado deben prosperar, especialmente si se considera que a todos alienta una recta y común inspiración de servir la unidad y buena comprensión de los pueblos americanos. Las palabras del Primer Mandatario constituyen ejemplo de elevación y rectitud para enjuiciar un asunto que, bien se sabe, excede las posibilidades de actuación independiente de nuestro país.

Otro aspecto tocado en la mencionada entrevista de prensa fue la posibilidad de que Chile hubiera adoptado acuerdos con Bolivia para combatir las actividades del Partido Comunista. En este respecto, el Presidente fue categórico para negar tal clase de entendimientos o pactos. En cambio, manifestó que en nuestra República el comunismo no es perseguido, a pesar de que existe una legislación ad hoc, ideada y puesta en práctica por la anterior Administración. De manera textual, añadió: "En mi país no se acepta el comunismo, pero tampoco se le persigue". En cuanto a la ley de Defensa Permanente de la Democracia, reiteró que era su propósito conseguir su derogación para reemplazarla por la ley de Defensa del Estado.

Los periodistas, es probable que, llevados por el deseo de relacionar la nacionalización de las minas, puesta en marcha por el Gobierno del Excmo. señor Víctor Paz Estenssoro, con lo que podría ocurrir en Chile, con las minas de cobre, interrogaron al Jefe del Estado chileno acerca de su opinión en este importante problema. En su respuesta, él manifestó que tal solución la estimaba inconveniente para los intereses de Chile. Por otra parte, es su convicción que en este asunto prolifera una acentuada tendencia demagógica que, como es obvio, el Primer Magistrado no puede compartir.

Preguntado sobre la libertad de prensa existente en Chile, expuso que ella carece de toda restricción, por parte del Gobierno. A pesar de que el Estado, por intermedio del Consejo de Comercio Exterior, facilita a las empresas la posibilidad de importar papel, no ejerce control estatal de ninguna especie.

Los conceptos que S. E. entregó al conocimiento de la opinión pública americana reflejan a cabalidad los puntos de vista que ha venido sosteniendo a lo largo de su dilatada actuación pública. Por su claridad y rectitud, han sido acogidos cordialmente por la prensa y opinión ciudadana de Bolivia, al mismo tiempo que en las esferas de Gobierno de ese país hermano. Idéntica resonancia positiva se advierte en el resto del Continente. De todo ello, nuestro país debe sentirse justamente halagado y dispuesto a una leal colaboración con el programa nacional y popular que inspira al Primer Mandatario de la nación.

El discurso del Canciller

HONDA significación alcanzan las palabras que nuestro Ministro de Relaciones Exteriores pronunció en el banquete ofrecido en La Paz por el Presidente de la República, al Mandatario boliviano y autoridades del país amigo, como retribución de los cálidos homenajes recibidos en aquella capital.

Recalcó el señor Olsen las características de profunda y sincera cordialidad que han singularizado los actos oficiales y privados realizados en Bolivia con motivo de la visita del Presidente Ibáñez; actos en que quedó al margen lo meramente protocolar, para dar paso —dijo— al afecto caluroso entre dos pueblos, llamados a un destino común.

El Canciller destacó con mucha propiedad las similitudes y paralelismos que cada vez se hacen más evidentes entre los dos países; condiciones comunes que de ningún modo conducen a la incompatibilidad, sino a la más venturosa, promisoria y viable complementación, no sólo en el terreno estrictamente económico, sino en planes de desarrollo y comunes anhelos de progreso, a base de mutua cooperación y buena voluntad.

"Chile y Bolivia son dos países marcados por rasgos comunes —dijo el Ministro—, que los identifican, pero que no los hacen competidores. Ambos son esencialmente mineros, y mientras vosotros extraéis de las entrañas de la tierra el petróleo y el estaño, nosotros producimos el cobre y el acero. Mientras ambos somos prácticamente monoproductores, nos esforzamos por que nuestras fértiles tierras lleguen alguna vez a proporcionarnos los alimentos necesarios. En la imposibilidad de adquirir en el extranjero todo cuanto necesitamos para un mejor standard de vida, buscamos el fortalecimiento de una industria incipiente".

Así, en esta forma clara y directa, el señor Olsen se dirigió al Presidente de Bolivia y a los miembros de su Gobierno; ellos sintieron el acento de la sinceridad y vieron reafirmados sus propios conceptos sobre cooperación y mutua ayuda, a través de las palabras del Ministro Olsen.

También se refirió el Canciller chileno a la extraordinaria importancia que nuestro Gobierno concede al Tratado de Complementación Económica entre Chile y Bolivia, firmado durante el histórico encuentro entre los Presidentes Ibáñez del Campo y Paz Estenssoro, ocurrido en Arica en enero último. Calificó, el señor Olsen, este Tratado como un instrumento básico para las relaciones futuras entre los dos países y señaló que, hace poco, ha quedado constituida en Santiago, y trabajando con todo entusiasmo, la Comisión Nacional Chilena prevista en aquel Tratado, dándose especial preferencia al estudio que conducirá a la construcción de un oleoducto y de una carretera pavimentada entre Oruro y Arica, proyectos ambos, dijo el Ministro, destinados a crear nuevos y sólidos vínculos de intercambio entre dos economías que se complementan.

Señaló, asimismo, que este entendimiento, con significar mucho, no significa todo, pues aquel Tratado provee, además, directivas para "llevar a la mayor amplitud un intercambio comercial equilibrado; la coordinación de nuestras respectivas producciones; el desarrollo de la industrialización mediante el aporte recíproco de capitales; revisión de derechos aduaneros; coordinación de los regímenes vigentes sobre movimientos de fondos, tipos y permisos de cambio, para una mayor fluidez del intercambio; suministro recíproco de los principales productos nacionales sobre bases estables, que aseguren el abastecimiento de ambos países", etc.

Como se advierte, son estos planteamientos económicos, construídos sobre bases reales y efectivas, los que habrán de perfeccionarse de acuerdo con el espíritu que se tuvo en vista al proponerlos. Y este espíritu no es otro que el de la máxima amistad y el más genuino anhelo de cooperación mutua, factores, ambos, sin los cuales no puede prosperar ninguna clase de Tratado.

En la parte final de su importante discurso, el Canciller Kaare Olsen desarrolló, ante quienes le escuchaban, la proyección continental de la amistad y estrechamiento de los vínculos entre los países hermanos de Chile y Bolivia. Nuestro Continente —dijo— es el más joven; el que más requiere de esta clase de ayudas mutuas, para poder cimentarse política, social y económicamente, en una coordinación armónica, única base sólida de la paz internacional.

Los conceptos del Canciller Olsen son inobjetables; están defendidos por el escudo de la verdad.

HOY Y MAÑANA

El caso Talbott y la ética de los funcionarios de Gobierno

Por WALTER LIPPMANN

El misterio que rodea al caso Talbott es saber cómo se las arregló para proceder tan disparatadamente. La mejor explicación parecería ser que encarnaba dos personalidades: la del funcionario público y la de un gestor privado en materia de negocios. El Secretario de las Fuerzas Aéreas y el socio de la firma Mulligan han vivido trabajando, hombro a hombro en el Estado Mayor Combinado, cada uno de ellos, más o menos, sin el control del otro. El Secretario no ha servido al socio corruptamente, pero ninguno de los dos ha sabido dirigir al otro en forma correcta.

Creo que no hay evidencia de que el señor Talbott usó su poder como Secretario de las Fuerzas Aéreas para inducir u obligar a los contratistas de la defensa a darle lucrativos negocios a la firma Mulligan. Puede decirse que tampoco hay evidencia de que se haya propuesto realizar ningún acto de corrupción. Por el contrario, la evidencia demuestra —incluyendo el propio reconocimiento de sus errores— que el Secretario no estaba, en realidad, enterado de lo que hacía la firma Mulligan. Si se hubiese dado cuenta de ello y procedido conscientemente y con falta de ética, se habría tomado la molestia de borrar sus huellas, tal como lo haría un experto villano. Lo que, en realidad, el señor Talbott ha hecho es fomentar sus negocios privados, desde su cargo en el Estado Mayor Combinado, con la ayuda del personal de las fuerzas aéreas y utilizando elementos de oficina de la dependencia a su cargo.

Es obvio que no se puede encontrar una explicación para tan extraordinaria tontería. No hay duda de que el señor Talbott se ha sentido orgulloso y feliz de ser Secretario de las Fuerzas Aéreas y que se había vinculado profundamente a su alto y honroso cargo. Tampoco hay duda de que es un hombre rico, para quien 60.000 dólares no tienen mucha importancia, y que nada había para él tan valioso como su cargo público. Pero, por otra parte, tampoco hay duda de que sus actividades en la firma Mulligan, una vez que se conocieron, sirvieron para arruinarle su carrera pública. Más aún, no se puede negar que sus actividades han perjudicado gravemente a la firma Mulligan.

Toda su actuación carece de sentido, salvo que aceptemos la teoría de que en el señor Talbott había dos personalidades, y que cuando el socio de Mulligan dominaba en él, el Secretario de las Fuerzas Aéreas dormía, era inconsciente. Porque para ningún funcionario que ocupe el cargo que desempeñaba el señor Talbott cabría suponer que es correcto fomentar, desde su oficina del Estado Mayor Combinado, un lucrativo negocio privado, amparándose en la defensa nacional. En este caso, el Secretario no fiscalizó las actividades del socio, ni siquiera supo ocultar esas actividades, por lo cual me aventuro a decir que el funcionario público debió estar oculto y dormido.

ooo

La cuestión, entonces, es saber por qué el Secretario de las Fuerzas Aéreas no pudo dominar al agente comercial, por qué no hizo cumplir las normas de una conducta pública honesta al hombre de negocios. Se nos presenta aquí un problema de ética que se ha discutido desde los días de los grandes moralistas griegos. ¿Puede un hombre que sabe lo que es correcto, hacer todo lo contrario, satisfacer su apetito a sabiendas, es decir, las ganancias de la firma Mulligan? Sócrates sostenía que nadie actúa contra lo que sabe que es justo, que los hombres proceden equivocadamente por ignorancia.

Pero Aristóteles discrepaba con Sócrates, señalando que un hombre puede cometer errores si sus convicciones acerca de lo que es justo son débiles, confusas. En este deplorable caso creo que debemos estar con el pensamiento aristotélico y decir que al comparar la avaricia del socio de la firma Mulligan con las convicciones morales del Secretario de las Fuerzas Aéreas, estas últimas eran confusas y débiles.— (Exclusivo para LA NACION).

W. L.

DE ANTONIO BOTIN POLANCO

El enigma de Rimbaud

Desde que Paul Claudel alcanzó en su vieja edad los honores de la gloria oficial, parece que lo verdaderamente importante de Rimbaud no fue su obra ni su vida, sino su muerte; concretamente, si se convirtió o no en el momento de morir. Es indudable, sin embargo, que la solución al enigma de Rimbaud, así como su importancia en la literatura, hay que buscarlas no sólo en lo que escribió, sino en lo que no escribió, en su obra y en su vida. Que un poeta admitido como un dios desde su adolescencia por los poetas rebeldes —los más remisos en dar credenciales de talento— deje de pronto la pluma y se marche por el mundo en busca de aventuras y de riquezas y no vuelva a escribir un solo verso, es en sí mismo un hecho lo bastante insólito para que merezca una larga meditación. ¿Se dio cuenta Rimbaud de las limitaciones del verso y del poeta, y al no poder franquearlas, colgó la pluma? A mi juicio, es éste el gran enigma que el caso de Rimbaud plantea, lo que, añadido a su corta obra escrita, le da su gran rango de poeta.

Sea cual sea la verdadera solución de tal enigma, parece indudable que es Rimbaud el más poeta de los franceses y el más francés de los poetas. Si no inventó la poesía demoníaca —ese demonio literario que desde Baudelaire hasta André Gide ha leído tantas veces un discurso de ingreso en la Academia Francesa— fue por puro azar cronológico, pero es el quien se entregó a ella con mayor audacia, quien se atrevió a volverle la espalda con mayor desdén, sin tomarse siquiera la molestia de negarla. Después de haber entregado sin defensa su adolescencia al demonio de su poesía, dejó sus versos impenitentes por los rincones para que los demás los encontraran, y él prescindió de ellos por completo, como si no fueran suyos, los abandonó como se abandona a la mujer burlada, y se fue en busca de oro a tierras lejanas. Esta doble vida de Rimbaud, o esta vida cortada sin posible sutura por una fecha, muestran un hombre que se entregó por entero a la vanidad del poeta, primero, y luego, a la codicia del oro; un hombre incapaz de componendas entre los dos pecados capitales de la gente francesa. Y al cambiar de pecado, se dió claramente cuenta de que era un desertor de su sino, un suicida, y lo dejó dicho por escrito: "L'action n'est pas la vie, mais une façon de gacher quelque chose, un enervement".

Quizá por ello sean los hombres de letras franceses los menos aptos para descifrar el enigma de Rimbaud, pues no debe olvidarse que el propio Verlaine —le "pitoyable frere"— en su delirio etílico soñaba que las manchas de ajenjo de su solapa se convertían en la cinta roja de la Legión de Honor. Después del pobre Claudel —podría decirse, Claudel, se necesita un gran hombre para las letras francesas— los ensayos sobre Rimbaud están centrados con lamentable frecuencia por la obsesión de si a última hora se convirtió o no. La mayoría de los aspirantes a la gloria literaria en Francia después de Claudel, han pasado su pequeña "Saison en Enfer", han procurado tallarse un demonio a su medida para poder venderle en el momento oportuno; todos hablan de su conversión con la misma insistencia que de su boda el burgués, como si tales acontecimientos tuvieran para los demás algún interés.

Cualquiera se permite hacer trampas con las palabras de Cristo, y el que un pecador arrepentido valga más a los ojos de Dios que diez justos, se viene interpretando por los aspirantes a la gloria literaria en el sentido de exagerar su pobre rebeldía y sus vanidosos pecadillos para dar algún relieve a su arrepentimiento. Pero es lo cierto que estos pobres diablos no han sido capaces de pecar ni tienen nada de qué arrepentirse, no hay en su vida ni pecado ni arrepentimiento, si se exceptúa el pecadillo de su mediocridad, cuya ignorancia excluye que se puedan arrepentir de ella. No hay en la vida ni en la obra de estos seres mediocres, pecado ni arrepentimiento, hay sólo vanidad pequeña en la doble comedia que se representan a la ida y a la vuelta. En la lamentable carta en que la hermana de Rimbaud da cuenta a su madre de la agonía del poeta, hay unas palabras de éste que delatan a Verlaine y adivinan a sus lamentables hermanos menores, que habrían de heredar los trucos publicitarios del "pobre Lélian", pero no su talento: "Sí, ellos dicen que creen, aparentan haberse convertido, pero es para que se lea lo que escriben".

El mundo actual de las letras ha llegado a una extraña coyuntura en la que se peca para poder arrepentirse, para asegurar la venta de la obra del pecado y la del arrepentimiento. Quien esto hace, ni peca, ni se arrepiente, ni escribirá nunca nada que valga la pena. Es el juego tan burdo, que los escritores profesionales se ven desbordados en las tiradas por quienes apenas saben tener la pluma entre los dedos, pero han pasado una larga temporada en el infierno comunista y escriben un largo libro en el que no aciertan a decir nada, porque nada que tenga interés han advertido en aquel mundo y, aunque así no fuera, no serían capaces de escribirlo en éste. El mundo actual está lleno de tránsfugas, de arrepentidos de pecados que nunca cometieron, de vendedores de mercancías averiadas que compra la mayoría de los lectores como si fuesen sanas. El miedoso burgués y el atemorizado creyente necesitan asegurarse en su estulticia y en su ignorancia, y pagan, por ello, su alto precio al tranquilizador lugar común que los incrusta en la estulticia y en la ignorancia de la masa.

Pero hay que reconocer que todo esto nada tiene que ver con los hombres de talento, si como que Rimbaud se convirtiera o no a última hora, no añade un adarme al valor de su obra ni aclara el enigma de su vida y de su alma.

A. B. P.

Doctrina política versus industrialización

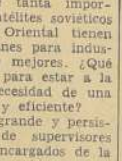

En todos los países, el gerente industrial tiene una misión esencial a desempeñar. Todo el porvenir depende de su habilidad y eficacia. Es la razón de por qué la posición de los gerentes bajo régimen comunista reviste tanta importancia. Los satélites soviéticos de la Europa Oriental tienen complicados planes para industrias mayores y mejores. ¿Qué están haciendo para estar a la altura de la necesidad de una gerencia sólida y eficiente?

Se nota una grande y persistente escasez de supervisores técnicos y de encargados de la dirección. En los primeros años de dominio del Partido se produjo una gran "depuración" entre los antiguos gerentes "reaccionarios". Fue una hermosa victoria para los teóricos del partido, pero el precio que se pagó fue muy elevado. En los países industriales más adelantados, tales como Checoeslovaquia, la depuración no hizo más que acentuar la crisis económica. Recientemente, Zapotocky, el Presidente checo, leyó una pequeña homilía sobre la necesidad de buena inspección en los ferrocarriles. Admitió que, al destruir la vieja "gerencia" capitalista, los comunistas checos no prestaron bastante atención a la formación de una nueva disciplina". En los ferrocarriles, como en otros ramos, el partido comunista checo lucha para establecer un tipo de supervisión, el cual inmediatamente es destruido con afán. Naturalmente, las cosas van peor en países agrícolas menos adelantados, tales como Hungría o Bulgaria.

El problema no puede resolverse dando buenos empleos a trabajadores del partido sin preparación suficiente. Es un buen recurso para premiar el celo partidista, pero los ascendidos por estos méritos raramente están a la altura de su función. Su principal contribución es la de desmoralizar, más que otra cosa.

Además, se hace patente que la eficiencia, en general, de los gerentes, deja mucho que desear. La prensa de los satélites y los comentarios de sus radios van llenos de reproches para "administradores negligentes", y de críticas contra la "inspección y gerencia descuidadas". Cuentan de cuantiosos robos que se realizan porque los gerentes no cuidan de las propiedades, y porque, a menudo, son ellos mismos quienes utilizan en provecho "particular" los bienes "públicos".

Estas formas de incuria son debidas, bien a imperfecta preparación; bien, a torpeza en la clase de gerentes. Si son pobres de espíritu, es fácil el decir por qué. Les es verdaderamente difícil dirigir, porque, bajo el comunismo, la política es primero en todos los casos, y ningún gerente, por apolítico que sea, se puede permitir ignorarlo. La vasta sombra del Estado y del partido evita que el gerente cumpla con su misión.

El partido tiene una especial sensibilidad para cuanto se refiere a la disciplina en los salarios; quiere decirse que el obrero debe trabajar por el salario más bajo posible. Se advierte a los gerentes, para citar un caso típico en Hungría, que "quien paga injustificadamente salarios, está trabajando, lo quiera o no, en favor de nuestros enemigos". De este modo, el infortunado gerente está cogido entre la línea del partido y sus propios obreros. Para complacer al partido, el gerente debe llenar sus cuotas de producción. Y para ello, a menudo ha de sobrepasar el fondo de salarios, con lo cual incurre en las iras del partido. Por esto, con excesiva frecuencia, "corre un riesgo". Falsifica los informes y quebranta las reglas, simplemente, para conservar su atribulada cabeza fuera del agua.

Se debe recordar, finalmente, que los gerentes en la Europa Oriental, como los de todas partes, tienen el sentido de las funciones que les corresponde en la sociedad, y, como es natural, quieren un nivel de vida en armonía con la labor que desarrollan.

SIR ARTHUR

PROLONGARON CURSO DE PERFECCIONAMIENTO DE ARTES MANUALES

La Dirección General de Educación Secundaria, resolvió prolongar por la presente semana, el Curso de Perfeccionamiento de Artes Manuales que desarrolla sus actividades en los Talleres del Liceo Valentín Letelier. Con este objeto, envió telegramas a los rectores de diversos liceos del país, comunicando esta medida para los efectos de permisos de los profesores alumnos del Curso.

PANORAMA

FILM DEL ATOMO EN GINEBRA

En la Conferencia Internacional de Hombres de Ciencia que ayer se inaugurara en Ginebra para deliberar acerca de las aplicaciones pacíficas de la Energía Atómica, se proyectará un film que revela uno de los métodos por los cuales se adapta dicha energía para ayudar a las exploraciones que realiza la industria petrolífera.

La película será proyectada en los cinco idiomas oficiales de la conferencia, o sea, inglés, francés, alemán, ruso y español. Esta es la primera vez que el equipo cinematográfico de la casa Shell ha hecho una versión rusa de uno de sus films. La cinta en cuestión, titulada "Proyecto Cero 74", ha sido realizada por el equipo cinematográfico de una empresa petrolera, conjuntamente con el Establecimiento británico de Investigación sobre la Energía Atómica, de Harwell.

Los delegados que acudirán a la Conferencia verán el inteligente enfoque que se da al tema de la aplicación pacífica de la energía atómica en la exploración en busca de nuevos lubricantes. Se define claramente el enorme contraste que existe en el estudio científico especializado entre los antiguos y tradicionales sistemas y los presentes, más exactos y precisos.

La película empieza demostrando que en la comprobación del desgaste de un anillo de pistón en un motor especial —para calcular las propiedades de reducción de dicho desgaste de los distintos aceites lubricantes— los métodos tradicionales requieren un repetido montaje y desmontaje del anillo sometido a prueba, así como pesajes de cantidades diminutas que deben realizarse con gran precisión. A pesar del gran cuidado empleado en dichas pruebas, sus resultados pueden variar considerablemente, y es preciso realizar muchas comprobaciones para poder conseguir un resultado medio. Estas pruebas requieren a veces 400 horas de funcionamiento de un motor. Se describe después detalladamente el método más moderno empleado hoy, con el cual el anillo de pistón que se desea probar se hace radioactivo en una pila atómica. Acto seguido se toma con las debidas precauciones y se monta en el motor de pruebas. Dicho motor ha sido modificado para permitir que el aceite lubricante circule, mientras el motor está funcionando, desde el sumidero a un aparato que mide los grados de radioactividad, después de lo cual el aceite regresa al sumidero como parte de la circulación normal. Mientras el motor está en marcha, partículas diminutas de hierro se desprenden por desgaste del anillo de pistón y pasan al aceite contenido en el sumidero. A medida que el lubricante pasa a través del comprobador de radioactividad, la cantidad de dicha radioactividad registrada es exactamente proporcional a la cantidad de fragmentos de hierro que circulan en el aceite. El registrador es tan sensitivo que puede detectar la presencia de una millonésima de gramo de hierro radioactivo en el lubricante. De este modo es posible determinar con exactitud en cualquier momento de la prueba, no sólo el desgaste total ocurrido desde el comienzo de dicha prueba, sino también el promedio del citado desgaste en distintos períodos de la misma y bajo diversas condiciones.

E. A.

LA PREGUNTA

Las mujeres son profundamente conservadoras y rutinarias. Carecen de la inventiva y la inteligencia de los varones, los que, en el curso de unos pocos años, han logrado enormes adelantos en el terreno industrial.

Los automóviles, por ejemplo, salen de fábricas dotadas de un neumático de repuesto. En cambio, ¿cuándo se supo de alguna mujer que haya traído hijos al mundo, bo diremos con un corazón, sino con un simple riñón de repuesto?

Notas del Día

APELLIDOS QUE SUENAN BIEN

En el comienzo de los tiempos se contentaba la gente con tener un solo nombre, lo que era más fácil para que Jehová llamara a sus creaturas. Adán, vete del Paraíso. Noé, fabrica un arca, porque voy a hacer que todos los seres se ahoguen, menos tú y tu familia, a más de algunos animales privilegiados. Abraham, eres viejo, pero no te importe, vas a tener un hijo. ¿Para qué necesitaban apellido? No lo tuvieron ni el dolliente Isaías ni el cruel Holofernes.

Un poco más tarde, cuando los hombres se habían hecho más numerosos, y los habitantes de la tierra empezaban a ser tantos como las arenas del mar, se agregó a los nombres un distintivo. A Escipión le llamo Emiliano, a Catón, el Censor. Había nacido, que ahora llamamos un apellido. A uno se le añadía el nombre de la ciudad en que había nacido, a otro, el de la batalla en que había obtenido el triunfo, a los el de la virtud que les adornaba o del defecto que hacía más sobresalientes. Con el tiempo al nombre de pila se agregó el nombre del padre: hijo de Simón. Pero ya no bastaba: de Abdul Amid, hijo de Ismael. Pero ya no bastaba porque los pobladores de la tierra eran innumerables. Vino a añadirse, entonces, el apellido de la madre: don Gonzalo González de la Gonzalera.

Parecía que todo esto era suficiente para llenar el índice de los moradores de esta bolita de barro. Pero los hombres no se contentan nunca: cambian las costumbres que les han transmitido, y crean otras nuevas. La pretensión y el orgullo los acicatean para aparecer siempre como más encumbrados en el mundo: uno llamó el "contrato social". Ya no se contentaron con el apellido del padre y de la madre: habían de agregarles otros distintivos más sugerentes, más altisonantes que sonaran mejor. Y empezaron a ponerse, a la par del nombre propio, los dos apellidos del padre y los dos de la madre. Sólo así estuvieron algunos contentos.

Comenzó esta tontería en un país vecino, por supuesto, la hemos imitado hasta hacerla risible. Ustedes han visto las revistas? Se trata de un matrimonio de gran bombo. La novia se llama Eulalia Paz Arrigoitia. Es poco, porque estos dos apellidos no dicen mucho. Entonces se advierte que el segundo apellido del padre suena más, y que el segundo de la madre es por demás aristocrático. Hay que agregarlos. ¿Por qué no? La novia aparece luego fotografiada, con un vestido de catorce metros de cola, y se llama la señorita Eulalia Paz Unzue Arrigoitia y Alvear. ¡Ni una princesa!

¿Cómo no seguir por acá tan preciosa tradición de valores? El señor que es hijo de un don Porfirio Soto no dejará de agregarse el apellido de su madre con ribetes de aristocracia. Se firmará Porfirio Gandarillas, lo mismo que otro se pondrá Soto Vieso. ¡Qué bien suenan los apellidos así! ¡Sólo, lamente? No, ni por nada. Y las señoritas, y las señoras que van a un coctel o a una fiestecita en Carrera, aparecerán al día siguiente en el diario con cuatro apellidos sonados, en lugar de uno, más o menos desteñido. Un González, únicamente, suena a color de muelas. Es preciso añadirle el apellido materno, que, por fortuna, es de antigüedad vasca o de cocesa.

Es indudable que la vergüenza empieza a perder por el nombre que llevamos. Hay que buscar en las partidas de bautismo algo que nos acomode y que acerque a una simulada nobleza. Sería demasiado triste morirse con un apellido corto y plebeyo. — B.

Cartas al Director

("Quisiera tener un diario escrito por el público".—Lenin)

Sobre los sucesos argentinos

Las opiniones de periodistas y público aparecidas en la prensa de la capital, sobre los últimos sucesos de Argentina, reflejan bien —a mi entender— el sentir general de nuestro pueblo. Hay acá muchos partidarios de los Gobiernos radical y de los Presidentes ejecutivos. Un sector importante de ellos, partidarios son atentos observadores y ¿por qué no? admiradores del movimiento precursor que se está gestando al lado de los Andes, y que, tal vez, culmine con la independencia económica y con la grandeza efectiva de una patria.

Decía "El Mercurio", en un editorial, que los países necesitan gobernantes con línea de acción definida, no simples arbitristas, que haciendo equilibrio, logren apenas sostenerse en el Poder.

Perón es de esos conductores de masas, que pocos países tienen el honor de contarlo en su historia, de esos que en un lapso de diez años contribuyen en cien al progreso de su patria. Observamos en él una feliz congruencia entre sus ideales, y su capacidad realizadora, cosa que pocas veces se presenta en los Mandatarios. Subió por el pueblo y por el pueblo fue reelegido. Su programa de engrandecimiento de la patria y de dignificación de la clase trabajadora se fue convirtiendo vigorosamente en realidad. No fueron obstáculos para él, ni los capitales atrincherados en monopolios, ni los halagos de una casta tradicional. Unió de los factores que hicieron posible su éxito fue su decisión para resolver los obstáculos, en la conciencia que está laborando para la mayoría. La oligarquía y los organismos que la sirven no se conforman con haber perdido el Poder que, hasta el advenimiento de Perón, estuvo en sus manos.

Como se ha dicho, Argentina debe su independencia económica a Perón. Los buenos patriotas argentinos están —a nuestro juicio— comprometidos con el hombre que supo conquistar para su patria, lugar digno en las naciones; esto es, independencia política, relaciones con todos los países y comercio con aquellos que ofrezcan garantía en el trato y conveniencia nacional.

Solo así un país puede llamarse soberano.

Estimamos que una parte del clero argentino cometió error al tratar de interferir en las labores de un Gobierno. Esta parte del clero sólo consigue con esto desnaturalizar la misión de la Iglesia, que es otra, y cuando se da por cerrada la etapa de los incidentes, gracias a un aporte de buena voluntad de las partes en conflicto, hacen muy mal sectores del clero de otros países, en "atizar el fuego", lo que —en cierto modo— equivale a sugerir que el perdón y la tolerancia no deben ser ejercitadas. Perón es un católico con sentido de responsabilidad, doctrinario y discriminador. Y más que católico, es un buen cristiano, porque ayuda a los pobres y desposeídos que fueron también los predilectos de Cristo.

No se trata en el orden político de un dictador, sino de un director; de un acerado defensor y conductor del pueblo, convencido, acaso, de que no es posible "hacer obra" y conformar a todo el mundo. Complejas son —lo sabemos— las funciones del Jefe de un país: conflicto de poderes, desfinanciamiento, oposición no levantada, etc., pero estos inconvenientes son inherentes al cargo. Y ahí está el talento del mandatario para lograr trabajar —a pesar de eso—, con efectividad y armonía. Perón, sin claudicar, ha conseguido colaboración de los poderes. Su línea leal y su decisión son una respuesta a la confianza que en él depositaron los trabajadores de su país. Y estos trabajadores, que son la mayoría absoluta, precisamente quienes merecen la atención de los Gobiernos, que los que detentan la riqueza y los privilegios, se sienten solos.— **Manuel Carrasco**, carnet E. H. 833147.

Gráfico ejemplo de la ... en los jubilados

Señor Director de LA NACION :— Al leer la carta suscrita por Víctor Hugo, de julio, suscrita por Víctor Hugo, jubilados, es decir por ... que ya siquiera percibe una miseria hoy, que es ... la vida, se hace imposible ... cualquier sueldo o remuneración superior de $ 18.000 o sea ... ahora bien, que podemos ... los que, obligados por Ley de la República se nos llama ... lar, por edad, no por ... al Estado, puesto que en ... so, así con los informes ... bresaliente y cuando ... pañé con otros documentos ... los devolvieron de la CAJA ... EE. PP. y PP.

Mi expediente se ... conjuntamente con la ... del reconocimiento de ... años que serví en las ... de la capital, 4 años ... fui Martillero Público ... después Gobernador, 2 años ... pués que fui primero ... ayudante de la Oficina ... bunal del Trabajo y ... pués quede en la Jefatura ... ese servicio en carácter ... de dicho Servicio Público ... prestado otros servicios ... tado y, entre otros, ... los descubrimientos de ... estafas en el estampillado ... tanto en los documentos ... riales y judiciales como ... que debe pagarse en ... en toda clase de ... públicos y privados.

Nunca recibí un centavo ... que me corresponda ... 20 o|o y con todos ... cedentes aún no puedo ... mi jubilación, sobrepasando ... 30 años, pués ... 14 años en Sanidad.

Un día llega un amigo ... dice ¿por qué no ... candidato por el cual ... trabajó con su hijo? ... puesta fue la siguiente: ... sido y no seré ... dioseiro, y si escribo ... es para que quede ... que no pueden ser ... de los efectos de una ... inútil que en dos años ... tramitar una jubilación ... ble a quien ha prestado ... cios al Estado que, ... hasta hoy estarían ... do miles de los ... siempre.

A este amigo le ... culpa no la tiene el ... Ibáñez, hoy Excmo. señor ... dente de la República, ... podría culpar a quien ... en las columnas de ... de Valparaíso, antes ... Presidente la primera ... NU MILITARI salvará ...

Bueno, todo esto lo ... Dios me presta vida, ... jubilación me da el ... imprimir mi último libro, ... daré a conocer muchas ... interesantísimas para la ... generación, nacida en las ... ciones, con sus habilidades ... de higiénicas.

Por eso fui y sigo siendo ... IBAÑISTA.— Carlos ...

Comisión de diputados que estudia la Ley de Riego regresó del Norte

Regresaron a la capital los integrantes de la Comisión Especial de la Cámara de Diputados que estudia las modificaciones de la Ley de Riego, quienes realizaron una visita de conocimiento práctico a las provincias de Tarapacá y Antofagasta.

Los miembros de esta Comisión, señores Juan Peñailiel, Juan Valenzuela, Manuel Moreno, Juan Fuenteal-ba, Víctor Galleguillos y Juan Chellas, visitaron en Antofagasta las localidades de San Pedro de Atacama, y en Tarapacá las Estaciones de Pintados, Canchones, Huara, Pintados y Emerelda, donde se visitaron estudios de captación de aguas subterráneas, para el desarrollo de las zonas desérticas. Posteriormente recorrieron los puntos denominados Matilla, Pica, Mocha, Quebrada de Camiña y Estuvieron también en el valle de Camarones, Azapa y Lluta, donde la Caja de Colonización ha hecho trabajos para la formación de diversas colonias agrícolas.

Los ingenieros de la Caja de Colonización, señores Ricardo Hucke, Guillermo Gautier, Dionisio Valpuesta, Luis Vergara y Alejandro Pizarro, acompañaron con los abogados señores Rios y Jorge Peña, acompañaron a los diputados en este viaje, que tuvo una duración de cinco días.

Comisión de Hacienda de la Cámara inició la discusión general sobre proyecto que fija el Salario Vital

Ayer se escuchó a representantes de la producción y de la Central Unica de Trabajadores

Durante una sesión especial, que se desarrolló entre las 17 y las 19 horas de ayer, la Comisión de Hacienda de la Cámara de Diputados empezó la discusión general del proyecto de ley, ya aprobado por la Comisión de Trabajo y Legislación Social de esta rama del Congreso Nacional, que fija el Salario Vital Obrero.

Especialmente invitados asistieron los Sres. Eduardo Long y Bernardo Araya, dirigentes de la Central Unica de Trabajadores, y los Sres. Jorge Alessandri, presidente de la Confederación de la Producción y el Comercio; Recaredo Osgar, presidente de la Sociedad Nacional de Agricultura; Sergio Silva Bascuñán, presidente de la Cámara de la Construcción; Jorge Aldunate, en representación de la Sociedad Nacional de Minería; Pedro Lyon y Fernando Illanes, representantes de la Sociedad Agrícola del Norte.

El Sr. Long hizo un análisis estadístico, sobre lo que ha significado el proceso inflacionista para las clases trabajadoras; el Sr. Araya aportó cifras comparativas acerca de las utilidades de las empresas y los salarios que perciben los obreros.

Los representantes de la industria, la agricultura y el comercio, coincidieron en que los salarios deben ser mejorados, pero discreparon del procedimiento, calificándolo de inflacionista.

El Sr. Alessandri sintetizó su pensamiento diciendo que el proyecto de ley sobre Salario Vital Obrero, repite los errores que ha dejado de manifiesto, en sus 16 años de aplicación, la ley sobre Sueldo Vital para los empleados.

Puntualizó que nada se sacará con aumentar las disponibilidades de consumo de los sectores del trabajo, mientras no se aumente la producción, y dijo que el proceso inflacionista ha provocado la descapitalización de las industrias, con detrimento para la economía general del país.

El Sr. Silva Bascuñán, de la Cámara de la Construcción, expresó su opinión favorable al proyecto, pero sostuvo que el Salario Vital debería fijarse en proporción a los aumentos del costo de la vida que señala la Dirección General de Estadística, pues las Comisiones Mixtas, que estudian el Sueldo Vital —sistema que ahora se quiere hacer extensivo al Salario Vital—, han conducido a la fijación de sueldos superiores al alza del costo de la vida.

La Comisión de Hacienda de la Cámara efectuará otra sesión especial, entre las 10 y las 12.30 horas, para proseguir la discusión general del Salario Vital.

Mensaje para autorizar el desembarco de marinos del Portaviones "Benington"

En la Cámara de Diputados se recibió ayer un Mensaje del Ejecutivo, por el cual se solicita el acuerdo constitucional de la Corporación para autorizar, entre los días 5 y 8 de octubre próximo, la entrada y permanencia del cuerpo de oficiales y tripulación del portaviones "Benington", de la Armada de los Estados Unidos, que en las fechas mencionadas se propone desembarcar en Valparaíso.

El desembarco con armas de los oficiales y tripulaciu de esa unidad norteamericana, que realiza una visita oficial de confraternidad naval, es para rendir honores a nuestros héroes, en señal de afecto y respeto por las glorias nacionales.

El Ejecutivo ha hecho presente el trámite de la urgencia para el despacho de este proyecto, la que será calificada por la Cámara en su sesión ordinaria de hoy.

COLEGIO DE PERIODISTAS TRATARA HOY EL SENADO

En su sesión ordinaria de esta tarde, el Senado tomará conocimiento y calificará la urgencia hecha presente por el Ejecutivo —por oficio llegado ayer a la Corporación— para el despacho del proyecto de Registro Civil e Identificación, recientemente aprobado por la Cámara de Diputados.

Uno de los proyectos que figura en la tabla del Orden del Día es el que crea el Colegio de Periodistas, que está cumpliendo en el Senado su segundo trámite constitucional, con el trámite de urgencia (simple).

ACTIVIDADES PARTIDARIAS

MOVIMIENTO NACIONAL INDEPENDIENTE. — El Consejo Provincial de Santiago continuará esta tarde, a las 20 horas, el debate político iniciado en su sesión anterior.

A las 21 horas de mañana, en el local de la novena comuna, el dirigente Lautaro Ojeda ofrecerá una charla político-económica.

—oOo—

PARTIDO DEMOCRATICO DE CHILE. — El domingo último se efectuó en Los Angeles una concentración de todos los efectivos del Partido de la provincia de Bío Bío, a la que asistió el presidente de la colectividad, señor Héctor Rocha y el secretario nacional de organización, diputado Serafín Soto. La concentración aprobó los acuerdos básicos que determinaron la unificación de este Partido con la fracción democrática del pueblo que presidía el diputado Ovarzún

Aumento de sueldos piden EE. del cobre

Dirigentes de la Confederación del Cobre informaron ayer al Ministerio del Trabajo, que el personal de empleados de los minerales de Chuquicamata y Potrerillos han elevado un pliego de mejoramiento económico a la respectiva firma industrial, basado en un aumento de un 200% de sus actuales sueldos.

Por otra parte, se informó que el personal de la Braden está a la espera del cumplimiento del convenio que vence mañana miércoles, y por el que se otorga un aumento de sueldos equivalente al 45%.

Se agregó que este último aumento ha sido supeditado por la firma minera aludida al pago que se le contempla en el nuevo trato a la industria del cobre.

NUEVOS APORTES DE CAPITAL AUTORIZO EL M. DE ECONOMIA

En el Ministerio de Economía se cursaron tres decretos, autorizando los siguientes aportes de capital: por 10.800 dólares, a Manfredo Danziger, para instalar una fábrica de sobres; 25.226,60 dólares, a la Cía. de Productos de Acero "COMPAC", para completar sus instalaciones; y por 45 mil marcos alemanes, para fabricar "catgut" (hilo quirúrgico), en favor de la firma Braun Melsemgen.

CONMEMORARAN 150.o ANIVERSARIO DE LA MUERTE DE SCHILLER

El jueves, a las 10 horas, se efectuará en el Teatro Municipal una velada para conmemorar el 150.o aniversario de la muerte de Friedrich Schiller.

Esta función se realizará bajo el alto patrocinio del Excmo. Embajador de la República Federal Alemana, Dr. Carl von Campe, y del Ministro del Interior, señor Osvaldo Koch, y con los auspicios de la Asociación de los Amigos del Teatro de habla alemana.

Actuará la Orquesta Sinfónica de Chile bajo la dirección del maestro Dr. Hans Schmidt-Isserstedt, director de la Sinfónica del "Nordwest-Deutschen Rundfunk" y el Teatro Kammerspiele presentará la obra de Schiller "Amor y cábala".

Homenaje uruguayo a la LAN

Recientemente se efectuó en el aeropuerto de Carrasco, Montevideo, Uruguay, un homenaje a la Línea Aérea Nacional (LAN), de parte de la Asociación de la Prensa Uruguaya, que consistió en la colocación de una imagen del ave típica uruguaya, "Tero", en el fuselaje de uno de los aviones DC-6B de esa Compañía de aeronavegación. En esta oportunidad hizo uso de la palabra el Ministro de Relaciones del Uruguay, señor Santiago Rompani, a quien vemos en el grabado al lado del avión. En el ángulo superior izquierdo, entre las banderas de Chile y Uruguay, se ve la figura del "Tero".

Aniversario del I. Nacional

Se conmemorarán los 142 años de vida del prestigioso plantel

142 años de vida cumple mañana el Instituto Nacional, primer plantel de enseñanza secundaria del país.

Los actos conmemorativos se iniciarán hoy. A mediodía se efectuará un almuerzo especial del Gobierno estudiantil y en la tarde un programa deportivo con la participación de los equipos de football de este instituto y del Internado Barros Arana.

Mañana a las 8.15 horas, tendrá lugar la sesión solemne de los Consejos de Cursos presidido por el profesor jefe. Luego se procederá a la ceremonia de izamiento del pabellón patrio y a las 10.30 habrá una función en el Teatro de la Sociedad de Autores Teatrales de Chile, a cargo de alumnos del plantel.

En esta función la Academia Dramática del Instituto Nacional pondrá en escena la obra dramática del escritor ruso Nicolás Gogol, "Los Jugadores".

TEJIDOS "EL SALTO" CUMPLE HOY 125 AÑOS DE EXISTENCIA

La Compañía Nacional de Tejidos El Salto cumple hoy 125 años de labor, como la más antigua industria textil netamente chilena en el país. Participaron en la fundación de la empresa, don Bernardo O'Higgins, como accionista, don Diego Portales, de modo que su trayectoria se halla ligada a los más ilustres nombres de la historia patria. Al presente, la fábrica antes citada cuenta con tres grandes establecimientos en Santiago, que entregan una vasta gama de géneros al consumo nacional, dando ocupación a varios miles de personas. Con tal motivo, el presidente de la Compañía, señor Oscar Valenzuela Valdés, ofrecerá hoy, entre las 19 y 21 horas, en el Club de la Unión, un cocktail, al cual han sido invitados representantes de la banca, el comercio, la industria y la prensa.

Actividades Culturales

CONFERENCIAS

EL R. P. AGUSTIN MARTINEZ, Decano de la Facultad de Filosofía y Letras de la Universidad de Chile, dará hoy una conferencia en la Sala Valentín Letelier sobre el tema "Un encuentro de Kierkegaard y San Agustín". El sumario de esta conferencia es el siguiente: 1) Razón y ser; 2) Razón y vida; 3) Razón y fe; 4) Ser, vida y fe. Rompimiento y superación de lo humano.

"AMERICA EN LOS ARCHIVOS" y Bibliotecas de España" será el tema de la conferencia de hoy, a las 19 horas, en la Sala Barros Arana de la Biblioteca Nacional, del señor José Tudela, intelectual español y director del Museo de América, de Madrid.

EL DOCTOR HERNAN ROMERO ofrecerá hoy, a las 19 horas, en la Sala "Septiembre", Huérfanos 1117, tercer piso, una charla sobre sus "Impresiones de viaje a la India".

EN LA SALA DE CONFERENCIAS de la Universidad de Chile ofrecerá mañana una disertación el musicólogo mexicano señor Samuel Martí. Esta conferencia, que versará sobre la "Música Precolombina", se realizará a las 19 horas, y será ilustrada con una película y grabaciones de música azteca.

EN LA SALA VALENTIN LETELIER se efectuará mañana, a las 18.45 horas, una conferencia sobre el "Arte Griego", a cargo del señor Fotios Malleros.

DON PABLO VIDOR dará el jueves, a las 19 horas, en la Sala "Helen L. Wessel", del Instituto Chileno-Norteamericano de Cultura, una charla sobre "Arte Precolombino".

EXPOSICIONES

HOY SERA INAUGURADO en el Museo Nacional de Bellas Artes el Primer Festival de Invierno. Concurren a este festival pintores, escultores, dibujantes, grabadores, poetas y fotógrafos.

AYER FUE ABIERTA la exposición de óleos, en la Sala Banco de Chile, del pintor Guillermo Kamien.

EN LA SALA DEL COLEGIO de Arquitectos, Teatinos 285, 10.o piso, está abierto el "Décimo Salón de la Acuarela". La muestra consta de cincuenta obras.

MUSICA

EN EL TEATRO MUNICIPAL se llevará a efecto hoy, a las 12.15 horas, el Sexto Concierto de la Temporada para Estudiantes de la Enseñanza Secundaria y Primaria. Estos conciertos son organizados por el Departamento de Extensión Musical, en colaboración con el Ministerio de Educación.

MR. PAUL T. RENNELL LLEGA HOY A SANTIAGO

Hoy llegará a esta capital, procedente de Lima, el señor Paul T. Rennell, Jefe de Ventas de la Pan American Airways System.

El señor Rennell viaja acompañado por los señores Ted Pelikan y Gordon McCoun, funcionarios de la PAA y Panagra, respectivamente.

APARECIO LA REVISTA "ARRIBA EL TELON"

Hoy saldrá a la circulación la revista "Arriba el Telón" publicación satírica que dirige don Eduardo Wiche Zarzycki.

Tras esta publicación humorística notas sobre política internacional, con gran profusión de grabados e ingenuosas caricaturas.

"Arriba el Telón" aparecerá mensualmente.

Legión Nacional Ibañista Revolucionaria"

Cita para hoy, a las 14 horas, en su sede de Arturo Prat 377, a todos sus legionarios y efectivos de la provincia, para dirigirse a Los Cerrillos y participar en el gran recibimiento que se le tributará a S. E. el Presidente de la República, General Ibáñez, a su regreso de la visita triunfal de confraternidad al país hermano de Bolivia, anunciado para esta tarde, a las 16 horas. Se les ruega llevar sus estandartes, banderas y carteloncs alusivos.

Latorre, presidente; Zamora, secretario.

LIQUIDACION TOTAL Athos
SASTRERIA y MODAS
Liquida toda su existencia a precio de costo ABRIGOS, PILOTOS y trajes para damas y caballeros
SE RECIBEN HECHURAS FINAS
GRANDES FACILIDADES DE PAGO
MERCED 750 AL RINCON TELEF. 391892

Proyecto de empréstito para Providencia envió Gobierno a la Cámara

En la Cámara de Diputados se recibió ayer un Mensaje del Ejecutivo, por el cual se inicia un proyecto de ley que autoriza a la Municipalidad de Providencia para contratar un empréstito hasta por cien millones de pesos, con el objeto de ampliar y modernizar el servicio de aseo en esa populosa comuna de Santiago.

De este proyecto se dará cuenta en la sesión ordinaria de esta tarde de la Cámara.

Cámara celebrará hoy una sesión especial

La Cámara de Diputados ha sido citada para hoy, a una sesión especial, de 19.45 a 21.30 horas, con el objeto de ocuparse de la importación de mantequilla argentina en 1955.

Esta sesión fue solicitada por 30 diputados.

Para mañana, de 10.45 a 21 horas, la Corporación ha sido convocada a otra nueva sesión especial, esta vez para tratar lo que se relaciona con la forma en que presta sus servicios la Empresa Marítima del Estado, en las provincias de Llanquihue, Chiloé, Aysén y Magallanes.

COMITE RADICAL SE REUNIRA ESTA TARDE

Esta tarde se reunirá extraordinariamente el Comité Ejecutivo de la Junta Central Radical, presidida por el senador Luis Bossay, quien acaba de regresar de un viaje a Estados Unidos y otros países.

En esta reunión, el diputado Julio Durán dará cuenta del proyecto de reforma electoral, cuyo estudio se encuentra pendiente en la Comisión de Constitución, Legislación y Justicia de la Cámara

RELOJES SUIZOS
ENTREGAMOS CON SOLO $1.000.-
SALDO FACILIDADES
en la Relojería GABOR
SABADO ABIERTO TODO EL DIA
ESTADO 91-5 PISO OF 501
ALLADO DE LA BOTICA PETRIZZIO FONO 69497

LA CAMARA DE COMERCIO Y LA MANTEQUILLA

Por instigación de un sector interesado, la Cámara de Comercio de Santiago está exponiendo gravemente su prestigio al terciar con ligereza y falta de antecedentes en el problema de la mantequilla.

Cuando el año pasado un grupo de personas ajenas a este comercio y al interés del público hizo pingües utilidades y compró mantequilla en Argentina a 1.25 dólar y 1.30 dólar el kilo, en circunstancias que el precio internacional era de 0.87 dólar, la Cámara de Comercio no creyó de su deber denunciar esta extraña intromisión, que costó al país el derroche de 501.900 dólares por sobreprecio y de 568.750 dólares por sobreabastecimiento.

Ahora, que el Supremo Gobierno había autorizado a los distribuidores y usuarios habituales del producto para realizar la importación y éstos hicieron contratos a precios ventajosos, la Cámara de Comercio de Santiago sale a la palestra y pretende denunciar la existencia de un monopolio y adquisiciones a precio inconveniente para el interés del país.

La CENTRAL DE LECHE CHILE S. A. se ha abstenido de participar en polémicas de bajo nivel, pero, emplazada por las circunstancias, tiene una respuesta concreta para las diversas afirmaciones proferidas por dicha Cámara:

a) La CENTRAL DE LECHE CHILE S. A., no ha pretendido ni pretende monopolizar la internación de la mantequilla que el país necesita para enlazar las producciones internas de un año a otro. Simplemente fue autorizada para concurrir al mercado argentino, a fin de comprar por una sola mano lo que necesita para sus propias necesidades y lo que requieren los comerciantes usuarios habituales del producto, representados por la Asociación de Productores y Distribuidores de Mantequilla, evitando así el escándalo del año pasado.

b) El precio pagado en Argentina fue el mismo que pagó Inglaterra, 0,7697 dólares el kilo f.o.b. neto Buenos Aires.

c) En ningún momento la CENTRAL DE LECHE CHILE S. A. recibió o supo que hubiera mantequilla adquirible al precio de 0,7697 dólares, incluyendo derechos consulares y flete Buenos Aires frontera.

d) Si el presidente de la Cámara de Comercio está en situación de garantizar que hay ofertas firmes inferiores a la que nosotros encontramos, nada nos resultará más grato que poder aprovecharlas en beneficio del interés público.

CENTRAL DE LECHE CHILE S. A.

FERNANDO LEIVA COSTA
Gerente General

DIVORCIOS
MESA Y GUERRERO
ABOGADOS
ESPECIALIZADOS
Atención de 11 a 13 y 18 a 20 horas
ESTADO 152
DEP. 811 — Santiago

TARJETAS
NOVEDADES: PARA SANTOS · BAUTIZOS
SERVILLETAS.
Bandejas, biondas, gorros, serpentinas, cornetas, sombrillas, sorpresas, faroles, campanas, pilos, globos, chaya, pajuelas, velitas, mondadientes, antifaces, máscaras.
Por mayor
SANTO DOMINGO 1645
Al detalle
IMPRENTA-LIBRERIA COLON
COMPAÑIA 1007-1009

MODAS SAN DIEGO

Abrigos piel de camello . $ 6.480
Abrigos piel de durazno . $ 7.950
Finas chaquetas ¾ . . . $ 5.550
Finísimos trajes sastre . $ 8.150
Vestidos elegantes, blusas, faldas
GRANDES FACILIDADES
San Diego 1927

MARQUESAS CROMADAS
"SICRO"
Pídalas en los negocios del ramo en todo el país.
FABRICA DE CATRES Y MUEBLES CROMADOS
Av. MATTA 16 - FONO 54736
SANTIAGO

"Una tradición familiar y una cultura técnica adquirida en las Escuelas Suizas nos hacen acreedores de su confianza". Por lo tanto, lleve su reloj y sus joyas a la
JOYERIA "GAZZELLA"
TENDERINI N.o 121
Costado Teatro Municipal. Tel. 63947

9 DE AGOSTO DE 1830
*
9 DE AGOSTO DE 1955
TEJIDOS EL SALTO · 1830 ·
125.o Aniversario
Publicitas

Actividades AGRICOLAS NACIONALES

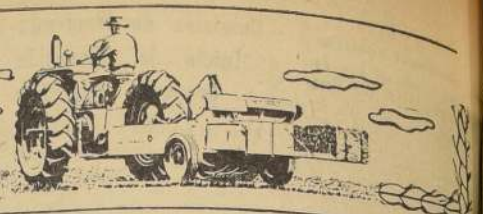

LA ACTUALIDAD AGRICOLA

El Ministro de Agricultura, refiriéndose al alza de la mantequilla, ha expresado que no se justifica una importación exagerada de este producto, y sólo se traería una pequeña cuota para cubrir los pequeños déficit que se presenten. Por lo tanto, se mantendrá en su precio actual, de $ 620 el kilogramo.

Por un valor de 8.067 dólares, ha adquirido en Estado Unidos una partida de compresoras de refrigeración la Union Lechera de Aconcagua, que tiene su planta de pasteurización de leche y fabricación de subproductos, en Viña del Mar.

En el Consejo de la Corporación de Fomento se ha tomado el acuerdo de aumentar el capital de la Compañía Chilena Italiana de Colonización, de 40 millones de pesos, a 60 millones, con el fin de arreglar las colonias instaladas en el país y continuar su labor colonizadora mediante la traída de 400 familias italianas.

También la CORFO acordó conceder un préstamo hasta de 12 millones quinientos mil pesos, a la Caja de Colonización Agrícola, para la ejecución de un plan destinado a la habilitación de 400 hectáreas en el Valle de Camarones, ubicado en el departamento de Arica.

Su Excelencia el Presidente de la República ha pedido que sea enviado al Congreso, en trámite de urgencia, para su estudio, el proyecto de ley que sanciona el convenio entre el Ministerio de Agricultura y la Fundación Rockefeller, para iniciar un programa cooperativo de investigación agrícola.

El señor Joseph Ruppert, técnico de esta organización, quien ha estado trabajando con técnicos chilenos ha plantado hasta la fecha más de 20 mil variedades experimentales de trigo.

Se han dirigido a Palena el capitán don Emilio Ortiz, un teniente y diez suboficiales del Servicio Militar del Trabajo, que van a cumplir la misión de realizar el destronque del río Palena, a fin de dejarlo navegable en toda su extensión. Se calcula que las faenas durarán 70 días.

En referencia a los trabajos de riegos, se coordinarán los trabajos entre el Ministerio de Agricultura y el de Economía, según acuerdos recientes.

La Asociación de criadores de cerdos iniciará en breve una campaña destinada a fomentar el consumo de carnes de cerdos, con el fin de cooperar a la solución del problema de la escasez de carne en el país.

Según los estudios realizados por la Comisión, que se refieren a los problemas trigueros, se ha determinado fijar un precio provisional a comienzos de cada año y el definitivo en el mes de diciembre, anualmente, con escala móvil mensual de un 2 por ciento.

En la 85a. Exposición Agrícola y Ganadera de la Quinta Normal, participará Alemania, ocupando unos 100 metros cuadrados del stand principal, con productos industriales y un servicio informativo. Comprenderán tractores, arados, ordeñadoras, cosechadoras y maquinarias para las actividades vitivinícolas. Equipos para fruticultura, herbicidas e insecticidas, e instrumental para los veterinarios. Además, conservas y licores.

Se ha hecho presente al señor Ministro de Agricultura que intervenga ante el presidente del Banco del Estado, en el sentido de facilitar créditos a los pequeños agricultores que deseen aplicar salitre en sus siembras.

Los ingenieros de la CORFO, se-

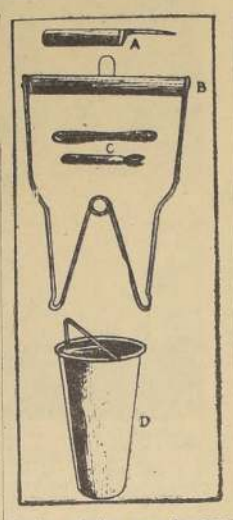

Equipo práctico para desangrar y desplumar un pavo: A) Cuchillo de mango de madera; B) Percha para sostener el ave; C) Cuchillo para desplumar, y D) Recipiente para recoger la sangre.

CONSULTAS DE AGRICULTURA

RESPUESTA AL Sr. ERNESTO ROMERO. — La Cruz. — Los abonos compuestos son los que contienen más de un elemento de fertilidad, ya sean dos o tres a la vez, ázoe, fósforo y potasio. Estos abonos son hechos principalmente con el sulfato de amonio, el superfosfato y el muriato de potasio. Sin embargo, en los abonos mezclados que se venden en el comercio, se utilizan frecuentemente el nitrato de sodio y el ázoe, bajo forma orgánica, además del sulfato de amonio.

RESPUESTA AL Sr. ARMANDO PEREZ. — San Vicente. — Una hectárea de maní rinde por lo general dos mil a tres mil kilos de forraje seco. Según la calidad de la tierra y oportunidad de la cosecha, la planta de maní resulta más o menos tierna. Cuando está algo seca, conviene utilizarla para preparar heno salado, con lo que se logra que resulte más fresco y apetecible para el ganado. Para preparar este forraje, se agrega sal común para emparvar, en proporción, de 1 1|2 a 2 por ciento. A cada camada se le echará una parte de sal, o se regará con una salmuera concentrada.

RESPUESTA A LA Sra. INES DEL RIO — Concepción. — Cada avicultor debe estudiar el standard de la raza que cultiva. La mayor parte de los defectos que el patrón de la raza señala como causante de descalificación en las exposiciones son hereditarios, por determinarlos factores genéticos que se perpetúan. Conviene no confundir los defectos, con los que simplemente son taras que afean el ejemplar, pero que salvo casos especiales no se transmiten a la descendencia.

RESPUESTA AL Sr. PABLO PADILLA. — Huelquén. — Para combatir en sus comienzos la sarna o costras que se forman en las piernas y patas de las aves, es suficiente aplicar una pomada hecha con:

Grasa de cerdo	80 grs.
Flor de azufre	10 "
Bicarbonato de sodio	10 "

Es conveniente ablandar antes las costras en un baño de agua tibia. Proceder en las últimas horas de la tarde, para aprovechar el reposo de las gallinas.

RESPUESTA AL Sr. VICTOR GALLEGO. — Quilicura. — Conviene arar profundamente las tierras de la huerta, incorporándoles estiércol. Los huertos pequeños se puntean; para ello se reparte el abono en montoncitos sobre la superficie del terreno, luego se entierra con el azadura o punteada, para dejar sin trabajar la tierra hasta que se descompanga totalmente el abono.

RESPUESTA AL Sr. IGNACIO PAVEZ. — La acidez de la tierra, produce en las plantas un estado clorótico, el que se combate pulverizando o regando el suelo con intervalo de diez a quince días, con una solución de sulfato de hierro, a razón de un gramo por litro de agua, debiendo regarse el césped a últimas horas de la tarde.

A las plantas de constitución leñosa, puede aplicarse en el riego el mismo tratamiento duplicando la dosis de sulfato.

RESPUESTA AL Sr. ALBERTO CANNING. — Peumo. — Un buen sistema casero, para conservar limones, consiste en cosecharlos cuidadosamente y envolverlos cada uno en papel de seda impermeable, colocándolos en cajones, en sitio oscuro y seco, disponiéndolos en camadas, poniendo entre cada capa de frutos, arena fina seca, o turba vegetal seca.

RESPUESTA AL Sr. OSCAR ROJAS M. — Maipú. — El sulfato de nicotina es un insecticida extraído de la planta del tabaco, puede aplicarse combinado con caldo bordelés. Al preparar la solución, debe agregársele jabón en proporción de 0,5 Kg. por 100 litros de agua. Es mejor disolver primero el jabón en una pequeña porción de agua caliente antes de ser agregado a la solución.

Trabajos fitosanitarios para la segunda semana de agosto

HUERTOS FRUTALES. — En aquellos huertos que empiezan a brotar, deben suspenderse los tratamientos de invierno. Sólo pueden continuarse las pulverizaciones con polisúlfuro de calcio a 30 Beaumé para el control de las enfermedades fungosas en las arboledas de perales y manzanos, y en las viñas en que no han empezado a hincharse las yemas.

Si se ha presentado ataque de arañitas, conchuelas y otros insectos, se hará un tratamiento con aceite desinfectante al 2 y 3 por ciento en emulsión en agua, según la intensidad de la infección.

LABORES DEL SUELO. — En las arboledas de duraznero, ciruelos, almendros, etc., que han empezado a brotar o a hinchar sus yemas, deben suspenderse las labores profundas del suelo, especialmente alrededor de la planta.

ABONOS. — Se empieza la aplicación de salitre, especialmente en las arboledas atrasadas y raquíticas, o afectadas por heladas o pestes.

Los cítrus, especialmente, reaccionan muy bien con el salitre, y es necesario agitarlo este año después del período de heladas, que los ha afectado seriamente. La dosis depende del desarrollo de las plantas, siendo cuatro cucharadas soperas en las plantas nuevas, hasta 5 o 6 kgs. en los árboles adultos. Las aplicaciones se hacen a 30 o 40 centímetros de distancia del tronco, en toda la superficie proyectada por la copa de los árboles después de un riego. La aplicación de salitre, preferentemente debe hacerse en dos parcialidades, espaciadas de 20 a 25 días. Después de cada aplicación conviene rastrillar el suelo.

TRABAJOS EN LA VIÑA. — Continúa la poda de los viñedos, aprovechando esta operación para eliminar los sarmientos muy atacados por pestes o enfermedades.

Asimismo, conviene cortar con un cuchillo bien afilado los tumores o agallas que aparecen en la base del tronco, aplicando en seguida pasta bordelesa.

El tronco de las vides se rasqueta con un pedazo de sancho afilado para quitar la corteza semidesprendida, y con ella numerosos focos de enfermedades.

Finalmente, se hará una pulverización con polisúlfuro de calcio a 30 Beaumé para combatir el oidium, antracnosis, etc.

PODA DE LOS FRUTALES. — La poda de los frutales de hoja caduca puede continuarse durante esta temporada. El ejecutar esta operación, hay que preocuparse de eliminar las ramas y ramillas muy infectadas por conchuelas, arañitas y pulgones, o aquellas que manifiestan haber sido atacadas por "oidium", "cloca", o que presenten secreciones de goma o se encuentren debilitadas. Con esta poda de limpieza se eliminan los focos de pestes que invernan en el árbol, y que al escapar a la acción de sus tallos. Hemos ya mencionado anteriormente que este trabajo no debe efectuarse en un suelo demasiado húmedo que no se pueda desmenuzar.

ABONOS. — Debido al volumen reducido del sistema radicular y al crecimiento rápido de la cebada cervecera, esta clase de cereal no asimila tan fácilmente los abonos como los demás cereales. Además, absorbe precisamente en la primera etapa de su vegetación la mayoría de los elementos nutritivos, por lo que es necesario abonar en época temprana abundantemente y con abonos de efecto rápido. En comparación con todos los otros cereales, la cebada cervecera es la más exigente en su alimentación con respecto a la potasa, la que reduce el porcentaje de proteína y de glumas, mejorando así la calidad cervecera de los granos, y hace a las plantas más resistentes a la tendidura. El nitrógeno, en cambio, aplicado en exceso produce un desequilibrio con los otros elementos nutritivos y aumenta en forma indeseada el contenido de proteína de los granos sobre todo en un año seco. Debe darse en consecuencia, únicamente la cantidad indispensable de nitrógeno, 160 Kgs. de sulfato de litre sódico, mezclado con 200 Kgs. de sulfato de potasa por cuadra, cuando las plantas hayan alcanzado una altura de 15 centímetros. Conjuntamente al abono fosfatado, que debe incorporarse al suelo a razón de 300-400 Kgs. de Fosfato Melón con la última cruza o rastradura, tal como lo hemos tratado en un artículo anterior. Se comprende que estos datos son aproximados y conviene controlar— y aplicarlos a base de análisis químicos del suelo.

Debemos tener presente que las malezas producen en alto grado los rindes, producen la dureza disparejas de los granos y dificultan considerablemente las labores de la cosecha, de la trilla y purificación del producto. Sin combatir las, se torna este problema de año en año más grave y conviene exterminar también las malezas que crecen en profusión en las áreas cerradas de los sembrados y constituyen verdaderas semilleros de ellas. Desde varios años atrás, llegan muchos productos en el comercio, llamados "herbicidas" o "matamalezas", que ayudan en forma eficazmente a combatirlas. Se trata, por lo general, de productos orgánicos, que estimulan, como algunas hormonas naturales, la multiplicación de las células y en consecuencia, el desarrollo rápido de las plantas. Parece a primera vista absurdo aplicar estimulantes para liquidar las malezas, pero hay que saber que las plantas de cultivo con cresdas para obtener cierados, tallos, que se consiguen únicamente en ciertas condiciones de vida y aprovechan los herbicidas como tónicos. En el mismo caso están los animales finos. Las malezas, en cambio, son plantas silvestres, adaptadas a muchas condiciones de vida, sobre todo con respecto a su alimentación, y no soportan el efecto de un estímulo forzado. Se sobrealimentan y como consecuencia se hipertrofian, no siendo capaces de proveerse de los elementos nutritivos que necesitan para un crecimiento acelerado, mueren muy pronto por agotamiento. Los herbicidas actúan solamente cuando se aplican en forma directa sobre las hojas de las plantas, por lo que conviene hacerlo cuando la mayoría de las malezas han brotado. Una época aconsejable para su aplicación, es cuando la cebada esta macollada y aún no ha encañado. Finalmente, mencionaremos que los herbicidas serán siempre ineficiosos y no dañarán los cultivos en condiciones cuando se les aplica en la época oportuna, en soluciones estrictamente dosificadas, para determinadas superficies, tal como lo indican los folletos respectivos.

Para cualquiera consulta relacionada con el cultivo de la cebada y condiciones de cosecha para el presente año, dirijase a nuestra dirección.

(Colaboración del Departamento de Defensa Agrícola de la Dirección Nacional de Agricultura.).

SEMILLA DE PAPA "ACKERSEGEN"
ENTREGA INMEDIATA
cualquiera cantidad

ALIMENTO PARA VACAS
$ 12.— kilo. a base de avena molida

SEMILLA DE TREBOL
DOBLE PURIFICADO
ENTREGA INMEDIATA

Consultar condiciones en
MENICHETTI HNOS. Y CIA.
SANTIAGO: Santa Rosa 3280 Fonos 51315 - 52557
RANCAGUA: Avda. Brasil 1173 Fono 496
VALPARAISO: Chacabuco 2594 Fono 4083
SAN VICENTE T. T.: Casilla 68 Fono 57

AVICULTORES
Baterías y toda clase de implementos para la Avicultura. Créditos por intermedio Banco del Estado.
"INVARME"
SAN PABLO 2365 — CASILLA 5639
CORREO 6 — SANTIAGO

GERMINAL
Nº 3 CHACRAS
Abono elaborado para cultivos de chacarería y en especial para papas.
Nº 4 ARROZ
Preparado exclusivamente para este cultivo, a base de materias primas importadas especialmente.
CONDICIONES DE PAGO:
Amplias facilidades de pago y/o financiamiento a la cosecha por intermedio del Bco. del Estado de Chile.
Ofrece:
AGRICOLA NACIONAL S.A.C. ANASAC
LA CASA COMERCIAL DEL AGRICULTOR
SANTIAGO TENDERINI 70 CASILLA 9-D
SUCURSALES EN TALCA Y LOS ANGELES
AGENTES EN LAS PRINCIPALES CIUDADES DEL PAIS

MANZANAS
Exija en su frutería
MANZANAS
ASPROMAN
ASPROMAN
le asegura que sus manzanas, debido a la adecuada refrigeración, están frescas y conservan todo su sabor y aroma.
Pedidos desde una caja:
TELEFONO 33852

SIEMBRE MARAVILLA
¡y ahora con un precio interesante...!
La resolución 579 del Ministerio de Economía establece que el precio de la maravilla será equivalente al 145% del precio básico del trigo.
ASI, POR CADA $ 1.000.- QUE VALGA EL QUINTAL DE TRIGO, EL DE MARAVILLA LE REPRESENTARA $ 1.450.-
Consulte a su corredor habitual o a
COMPRADORA de MARAVILLA S.A.
Agustinas 1343. Clasificador 945, Fonos 82564 - 5 - 6 Santiago

CONSEJOS A LOS SEMBRADORES DE CEBADA CERVECERA
En dos artículos anteriores hemos tratado sobre la mejor época de siembra, la calidad, variedad y cantidad de la semilla, la preparación del terreno y la siembra misma de la cebada cervecera.
Seguramente hay agricultores que por cualquier inconveniente no pudieron sembrar hasta la fecha dicha clase de cereal o no sembraron, porque no se convencieron de las ventajas que ofrece la siembra temprana, en junio o julio. Sin restar validez a nuestro consejo, podemos admitir que la cebada cervecera se puede sembrar en nuestra zona, debido a su crecimiento rápido, hasta comienzos de septiembre, pero hay que calcular rindes menores, porque las plantas no disponen de suficiente tiempo para arraigarse y macollar abundantemente. Una siembra más tupida a razón de 200-240 kgs. por cuadra, con máquina, y en suelos buenos, sería un medio para contrarrestar en algo el déficit de los rindes.
En cambio, los agricultores que sembraron en junio o julio deben preocuparse de cuidar las plantas debidamente. A causa de las lluvias o nevadas quedó cerrada la superficie de los terrenos, y a pesar de que la costra puede ser muy delgada, favorece la evaporación de agua a expensas de las reservas en el suelo. Según los pronósticos meteorológicos del Observatorio El Salto, no se puede contar con precipitaciones apreciables en la próxima primavera, y con más razón tenemos que preocuparnos seriamente de la conservación de la humedad del suelo. Debemos destruir indispensablemente esta costra que facilita la evaporación excesiva. Esto se consigue en la forma más fácil y sencilla, pasando una rastra liviana de clavos. Para este fin se prestan especialmente las rastras con clavos de 1|2 pulgada de grosor por m. o. m. 5 de largo, los que tienen que estar bien afilados, para que entren fácilmente en el suelo, cuidando de limpiarlos frecuentemente. La rastra tapa muchas plantas parcialmente con tierra o las deja, según la pasada, en inclinación contraria, de manera que a la simple vista el sembrado "peinado" ofrece momentáneamente un aspecto desalentador. Pero, no hay motivo para interrumpir el trabajo. Muy pronto las plantas vuelven a su posición anterior, y después de dos semanas se pueden apreciar los excelentes beneficios que se obtienen con esta práctica. El rastraje no interrumpe solamente la capilaridad de la superficie del suelo, sino liquida muchas malezas recién nacidas y facilita, sobre todo, el acceso de aire al suelo, tan necesario para el desarrollo de las raíces y otros procesos vitales para las plantas, lo que se manifiesta visiblemente por su desarrollo sano y robusto. La rastra se aplica cuando las plantas tienen una altura de 5 centímetros aproximadamente, y se la repasa después de cada lluvia o riego hasta poco antes de la formación de sus tallos. Hemos ya mencionado anteriormente que este trabajo no debe efectuarse en un suelo demasiado húmedo que no se pueda desmenuzar.
ABONOS.— Debido al volumen reducido del sistema radicular y al crecimiento rápido de la cebada cervecera, esta clase de cereal no asimila tan fácilmente los abonos como los demás cereales. Además, absorbe precisamente en la primera etapa de su vegetación la mayoría de los elementos nutritivos, por lo que es necesario abonar en época temprana abundantemente y con abonos de efecto rápido. En comparación con todos los otros cereales, la cebada cervecera es la más exigente en su alimentación con respecto a la potasa, la que reduce el porcentaje de proteína y de glumas, mejorando así la calidad cervecera de los granos, y hace a las plantas más resistentes a la tendidura. El nitrógeno, en cambio, aplicado en exceso produce un desequilibrio con los otros elementos nutritivos y aumenta en forma indeseada el contenido de proteína de los granos sobre todo en un año seco. Debe darse en consecuencia, únicamente la cantidad indispensable de nitrógeno, 160 Kgs. de sulfato de litre sódico, mezclado con 200 Kgs. de sulfato de potasa por cuadra, cuando las plantas hayan alcanzado una altura de 15 centímetros. Conjuntamente al abono fosfatado, que debe incorporarse al suelo a razón de 300-400 Kgs. de Fosfato Melón con la última cruza o rastradura, tal como lo hemos tratado en un artículo anterior. Se comprende que estos datos son aproximados y conviene controlar— y aplicarlos a base de análisis químicos del suelo.
Debemos tener presente que las malezas producen en alto grado los rindes, producen la dureza disparejas de los granos y dificultan considerablemente las labores de la cosecha, de la trilla y purificación del producto. Sin combatirlas, se torna este problema de año en año más grave y conviene exterminar también las malezas que crecen en profusión en las áreas cerradas de los sembrados y constituyen verdaderas semilleros de ellas. Desde varios años atrás, llegan muchos productos en el comercio, llamados "herbicidas" o "matamalezas", que ayudan en forma eficazmente a combatirlas. Se trata, por lo general, de productos orgánicos, que estimulan, como algunas hormonas naturales, la multiplicación de las células y en consecuencia, el desarrollo rápido de las plantas. Parece a primera vista absurdo aplicar estimulantes para liquidar las malezas, pero hay que saber que las plantas de cultivo con cresdas para obtener cierados, tallos, que se consiguen únicamente en ciertas condiciones de vida y aprovechan los herbicidas como tónicos. En el mismo caso están los animales finos. Las malezas, en cambio, son plantas silvestres, adaptadas a muchas condiciones de vida, sobre todo con respecto a su alimentación, y no soportan el efecto de un estímulo forzado. Se sobrealimentan y como consecuencia se hipertrofian, no siendo capaces de proveerse de los elementos nutritivos que necesitan para un crecimiento acelerado, mueren muy pronto por agotamiento. Los herbicidas actúan solamente cuando se aplican en forma directa sobre las hojas de las plantas, por lo que conviene hacerlo cuando la mayoría de las malezas han brotado. Una época aconsejable para su aplicación, es cuando la cebada esta macollada y aún no ha encañado. Finalmente, mencionaremos que los herbicidas serán siempre ineficiosos y no dañarán los cultivos en condiciones cuando se les aplica en la época oportuna, en soluciones estrictamente dosificadas, para determinadas superficies, tal como lo indican los folletos respectivos.
Para cualquiera consulta relacionada con el cultivo de la cebada y condiciones de cosecha para el presente año, dirijase a nuestra dirección.
MALTERIA ACONCAGUA
SOCIEDAD AGRICOLA E INDUSTRIAL LTDA.
AGUSTINAS 925 - OF. 213

...AS Y SUS RESPECTIVOS BESOS, recibió el domingo, ...ral del Uruguay en Santiago. María Teresa invitó a ...s compañeras de colegio, y vistió ese día un chaleco bordado con skiadores y motivos ... que fue la envidia de sus invitadas, muchas de ellas hijas de representantes del ...mático y Consular. En el grabado, la pequeña María Teresa, recibe un beso en cada mejilla, de Elvira Triviño G. y María Teresa González C.

PELIGROS DE LA ...NUCLEAR. — Mañana el Ser... ...ciencia ...ciencia ...ciencia

SERVICIOS CABLEGRAFICOS DE UNITED PRESS, FRANCE PRESSE Y ANS

Inminente alza del cobre en EE. UU. a cuarenta centavos de dólar por libra

NUEVA YORK, 8 (UP).— Es inminente un alza del precio del cobre en Estados Unidos, posiblemente a 40 centavos por libra, según dice hoy el "Wall Street Journal".

Thomas J. Keller, redactor del periódico mencionado, dice hoy en un extenso artículo que en círculos cupríferos se cree que el precio llegará a su más alto nivel en más de tres cuartos de siglo.

Un precio de 40 centavos por libra superaría el de 37 centavos pagado durante un período de la Primera Guerra Mundial y sería el más alto desde 1872, cuando se llegó a pagar hasta 44 centavos.

Keller dice, sin embargo, que no hay indicaciones oficiales de cuál será exactamente el nuevo precio ni cuándo se producirá el alza.

"Aunque hay acuerdo en que se avecina un alza del precio —dice también— la industria no cree unánimemente que el aumento sea deseable".

Un alto representante de la industria cupífera, según Keller, dijo:

"Si el precio sigue subiendo, vamos a extinguir el negocio de fabricación de artículos de cobre, fomentando el empleo de substitutos".

CAUSAS DEL ALZA.— "Wall Street Journal" dijo que el alza del precio del cobre en Estados Unidos parece inminente por las siguientes razones:

1.— Las huelgas en las grandes minas y plantas elaboradoras de cobre en Estados Unidos, que comenzaron el primero de julio, han significado la pérdida de unas 75.000 toneladas de cobre, lo que ha acentuado la escasez.

2.— En el extranjero se pagan precios mucho más altos por el metal. En el Mercado Metalero de Londres, el cobre para entrega inmediata cerró la semana pasada a un equivalente de 45 centavos por libra, aunque este precio fue inferior en 1/8 de centavo al del cierre de la semana anterior y 1 1/2 centavo más bajo que la cotización máxima de 46 1/2 alcanzada el 26 de julio.

3.— La industria norteamericana está pagando precios más altos por el cobre viejo y el cobre refinado virgen que puede conseguir. Ha habido compras a 46 y aún 51 centavos por libra.

4.— El grupo Rhodesian Selection Trust Ltd. elevó en 5 5/8 centavos su precio fijo a los consumidores británicos, a partir del primero de agosto. Después de tres meses en que mantuvo un precio fijo de 53 centavos, el grupo rodesio entregará el metal a 40 5/8, por un período de un mes. Al finalizar este período, el precio podrá ser modificado con una notificación de 24 horas.

CARACAS. — El Presidente de Venezuela y señora de Pérez Jiménez, fotografiados durante el baile oficial realizado en el Capitolio, mientras conversan con su huésped de honor, el Presidente de Perú, general Manuel Odría (izquierda). Más de 200.000 personas se alinearon en las calles de Caracas para aclamar al Primer Mandatario peruano y esposa, al llegar en visita de buena voluntad. — (Radiofoto de la United Press)

Probable acusación de USA a China comunista por torturas a aviadores

BASE AEREA DE TACHIKAWA (Japón), 8 (UP).—Los Estados Unidos acusarán, probablemente, a China Comunista ante las Naciones Unidas de haber torturado a los 11 aviadores de la Fuerza Aérea que pusieron en libertad hace una semana.

En círculos bien informados, se declaró que la acusación puede influir desfavorablemente en el ingreso de China en el organismo internacional de paz.

Los 11 aviadores saldrán pronto hacia los Estados Unidos. Entre ellos se encuentra Daniel C. Schmidt, que al fin pudo hablar por teléfono con su esposa, una joven de 21 años de edad, que volvió a casarse, creyendo que había muerto en Corea.

El coronel John Knox Arnold, jefe de este grupo de aviadores, cuyo aparato, un B-29, cayó en el norte de Corea en enero de 1953, repudió todas las "confesiones" que hizo a los comunistas durante la prisión.

Arnold admitió que suministró a los comunistas información que debía haber guardado para sí, pero añadió que lo hizo por causa de las torturas a que le sometieron.

"Se me sujetó —dijo— a un tipo de persuasión, que nadie que no lo conozca, podría creer que existiese".

"Tenían (los comunistas) una especie de esposas —añadió—, que al cerrarse sobre las muñecas cortaban la circulación. A mí me las pusieron muchas veces. En una ocasión, durante 96 horas. Ocasionaba, naturalmente, mu...

Todos los demás avi... cepto uno de ellos, ma... que se vieron obligados a... mente el territorio de China... dedicarse al espionaje.

Los chinos comunistas... ron al mayor William H... que firmara confesión... sauna de su estado... ró herido al caer derribado... avión. Más tarde se le... que los comunistas... simutar para salvarle la...

Los pilotos declararon ayer a los periodistas que los comunistas les sometieron a tortura numerosas ocasiones durante los dos años que tuvieron en prisión.

(En Ginebra, los miembros de la Delegación... na que conferencia con una delegación... americana, declararon que las acusaciones... pilotos eran "completas mentiras".)

A UN OBISPO ESPAÑOL SE HABRIA IMPEDIDO ENTRAR A ARGENTINA

BUENOS AIRES, 8.— (UP.)— Monseñor Antonio Zamori, prelado español que asistió al reciente Congreso Eucarístico Internacional de Río de Janeiro, llegó anoche en avión al Aeropuerto de Ezeiza, procedente de Brasil, pero permaneció toda la noche en el Hotel Internacional del Aeropuerto hasta que partió de regreso a Brasil esta mañana.

Círculos aeronáuticos que dieron esta noticia dijeron que Monseñor Zamori fue "demorado" en Ezeiza, pero la Curia Eclesiástica de Buenos Aires no pudo confirmar ni desmentir hoy esta información.

La Curia dijo solamente que Monseñor Zamori no venía con misión especial alguna a este país.

Los círculos aeronáuticos antes mencionados dijeron que Monseñor Zamori se entrevistó esta mañana en el aeropuerto, antes de partir de regreso a Brasil, con el Director de Culto del Gobierno argentino, Benítez Aldama.

Al principio se informó que el prelado había llegado en un avión de la Air France, pero esta línea desmintió después esta información.

La Curia dijo que, por lo que sabía, Monseñor Zamori debía regresar a Roma después del Congreso de Río de Janeiro, pero que era posible que hubiera venido de paso a Buenos Aires.

EL VATICANO DESCONOCE LA SITUACION. — CIUDAD DEL VATICANO, 8.— (UP.)— Las autoridades del Vaticano dijeron hoy que no tenían información alguna para confirmar o desmentir las noticias de que Monseñor Antonio Zamori fue retenido anoche a su llegada al Aeropuerto de Ezeiza, en Buenos Aires.

OFICIOS DE REQUIEM POR CARMEN MIRANDA

HOLLYWOOD, 8 (UP).— Una Misa de Réquiem fue celebrada hoy por el descanso del alma de Carmen Miranda, la famosa cantante brasileña que falleció el viernes a consecuencia de un ataque cardíaco.

El ataúd de bronce que encierra los restos de la celebrada cantante fue llevado al interior de la iglesia católica del Buen Pastor, en Beverly Hills, a través de una masa impresionante de ofrendas florales.

Los restos fueron conducidos a la iglesia desde la casa fúnebre de Cunningham y O'Connor, donde anoche se rezó el rosario.

Se informó que los restos serán llevados a Brasil en un avión especial del Gobierno brasileño, que partirá de aquí mañana en la noche o el miércoles en la mañana.

El director David Sebastian, viudo de la cantante, la madre de ésta y cinco músicos acompañarán los restos a Brasil.

Entre las figuras del cine que asistieron a la misa de hoy figuraban el actor Jimmy Durante y el compositor Jimmy McHugh.

Muchas estrellas del cine enviaron ofrendas florales.

Personas vinculadas a la familia de la extinta dijeron que el avión que llevará sus restos a Brasil hará escala en Belem, para reabastecerse. Allí se le unirá una flota de aviones con figuras del cine, el teatro y la radio, que trabajaron alguna vez con Carmen Miranda, para acompañarlo hasta Río de Janeiro.

"SIP" CRITICA ACTUACION DE GOBIERNO COLOMBIANO

NUEVA YORK, 8.— (UP.)— La Sociedad Interamericana de Prensa (SIP) acusó al Gobierno de Colombia de que sus actos contra la prensa son "llanamente una medida dictatorial" y declaró que cada día emporan las relaciones entre la prensa y el Gobierno de dicho país, "que aparentemente desprecia a la prensa y se considera en derecho de dictar la política editorial de los periódicos".

En un cable dirigido hoy al general Gustavo Rojas Pinilla, Presidente de Colombia, la SIP se expresa como sigue:

"Entendemos que el estado de sitio que ha regido en Colombia desde el 9 de noviembre de 1949 y que Vuecencia heredó cuando derrocó al Gobierno del Dr. Laureano Gómez, el 13 de junio de 1953, permite aplicar la censura previa.

"Elogiamos a Vuecencia cuando suspendió la censura en noviembre de ese año, pero hemos visto un lamentable retroceso que cada día empeora las relaciones entre el Gobierno y la prensa, cuya culpa recae exclusivamente en el Gobierno, que aparentemente desprecia a la prensa y se considera en derecho de dictar la política editorial de los periódicos.

"Repetidas veces hemos suplicado a Vuecencia que rectifique los lamentables errores que inspiraron medidas arbitrarias y condenables contra la prensa. Nuestras súplicas han sido inútiles. Vuestro Gobierno ha recurrido a medidas aún más severas y reprensibles.

"El estatuto de prensa aprobado el año pasado no da el derecho de exigir la publicación de rectificaciones dictadas por el Gobierno y menos por el término de 30 días consecutivos. Es lisa y llanamente una medida dictatorial.

"Sabemos que Vuecencia podría contestarnos diciendo "bueno, soy dictador". Pero tanto un gobernante como sus colaboradores tienen que someterse a la crítica de prensa. Este es un riesgo que adquiere automáticamente todo hombre público especialmente el que milita en la política. Un gobernante popular y probo nunca debe temer a la crítica, por severa que sea.

"Preguntamos al Vuecencia quiere que su nombre pase a la historia como dictador y tirano o prefiere que sea escrita en páginas de oro donde están los nombres de aquellos mandatarios que han sabido gobernar y ser consecuentes con sus pueblos y darles la libertad de prensa que es un derecho inherente.

"Ojalá Vuecencia medite esto y rectifique a tiempo para bien de una Colombia que lloraba por su restauración democrática cuando Vuecencia enarboló con éxito la bandera rebelde hace dos años".

Firma el cablegrama Jules Dubois, presidente de la Comisión de Libertad de Prensa de la SIP.

Ford instituirá el premio científico Átomos para la Paz

GINEBRA, 8.— (UP.)— Henry Ford II anunció hoy la creación de un premio "átomos para la paz", de 75.000 dólares que se distribuirá anualmente, según normas parecidas a las del otorgamiento del Premio Nobel.

Ford destinó un fondo de un millón de dólares para financiar la distribución anual del premio a la persona o grupo que durante el año haga "la mayor contribución al empleo pacífico de la energía atómica".

La decisión de Ford fué anunciada simultáneamente aquí, por el almirante Lewis L. Strauss, presidente de la Comisión de energía atómica, venido para intervenir en la conferencia internacional sobre desenvolvimiento atómico para la paz, y en Detroit, por la Ford Motor Co.

"Tomando en consideración un párrafo de las manifestaciones del Presidente Eisenhower en la conferencia de los Cuatro Grandes en Ginebra, Henry Ford II ha establecido un fondo de un millón de dólares para la distribución de un premio átomos para la paz", declaró Strauss en conferencia de prensa.

Añadió que el premio anual se entregará "sin parar mientes en nacionalidad o credo político". Lo comparó al Premio Nobel de paz y señaló que no se lo concederá en los años en que ninguna persona o grupo de ellas realice una contribución sobresaliente a la investigación atómica de paz.

Se encargarán de la administración los fideicomisarios de un "fondo de la Ford Motor Company", que designarán cada año un jurado internacional para elegir al recipiendario. Finalmente dijo Strauss que este premio nada tiene que ver con la fundación Ford.

CHILE Y EE. UU. FIRM AMPLIO ACUERDO SOB COOPERACION NUCLE

WASHINGTON, 8 (UP).— Chile y Estados Unidos ron hoy un acuerdo que echa las bases para una amplia ración en los estudios para el aprovechamiento pacífico energía atómica.

El acuerdo, rubricado el 20 de junio pasado, fue por el Secretario de Estado Ayudante, Henry F. Holland Encargado de Negocios de Chile Horacio Suárez.

Pactos similares han sido concertados por Estados con Argentina, Brasil, Colombia y Venezuela.

Después de la firma del acuerdo, Suárez dijo a la Press que cree que aquél será de "tremenda importancia ra su país, e informó que la Comisión chilena de Energía mica ya está estudiando los medios de aprovechar el tado intercambio de información.

El Encargado de Negocios chileno elogió a Estados por poner sus conocimientos de energía nuclear a sición de otros países donde la investigación atómica está davía en la infancia.

Añadió que los frutos de este intercambio de conocimientos "abrirán un enorme campo de posibilidades especialmente para los países menos industrializados de rica Latina".

El Gobierno chileno, continuó, ha demostrado "un interés" en la investigación atómica, creando la Comisión Energía Atómica y promoviendo los estudios correspondientes en las Universidades.

Suárez informó que uno de los delegados chilenos a la ferencia de Energía Atómica para la Paz, que se inició Ginebra vendrá a Estados Unidos después de la Conferencia para recibir aquí instrucción como invitado del Gobierno teamericano, de acuerdo con lo que se estipula en el convenio firmado hoy.

El experto chileno en referencia es Enrique Lackinton Monti, asesor del Ejército chileno en materia de energía clear.

Lackinton ha sido invitado a seguir cursos especiales nuevo Laboratorio Nacional Argonne, cerca de Chicago.

En esta institución, una especie de Escuela en la de los reactores, los investigadores son preparados en de reactores con combustible nuclear.

Uno de los propósitos principales de los acuerdos dos por Estados Unidos con Chile y otros países cionar combustible nuclear para los reactores de inve que usarán esos países antes que puedan construir grandes laciones para generar energía nuclear.

El acuerdo chileno-norteamericano entrará en vigor inmediato, ya que ha pasado por todos los trámites por la ley. Una de las condiciones era que el acuerdo ante el Congreso durante 30 días, para que cualquier que quisiera objetarlo tuviera tiempo de hacerlo. no hubo objeciones.

PAZ ESTENSSORO LLEGO EN VISITA OFICIAL A CAPITAL ECUATORIANA

GUAYAQUIL, 8. — (UP). — El Presidente de Bolivia, Víctor Paz Estenssoro, llegó esta tarde a esta ciudad en visita oficial al Ecuador. Al descender del avión los cañones del Fortín Santa Ana le tributaron un saludo de 21 cañonazos.

El jefe de la zona, coronel Enrique Calle invitó al Presidente de Bolivia a pasar revista al Ejército que rindió honores al Presidente boliviano, ejecutándose al mismo tiempo los Himnos de Ecuador y Bolivia.

ATAQUES A SEDE DE PARTIDO PERONISTA

BUENOS AIRES, 8 (UP).— Personas desconocidas arrojaron un líquido amarillo sobre un busto de Eva Perón y bombas de alquitrán contra una unidad básica del Partido Peronista, en la vecina localidad de Moreno.

P R O V I N C I A S

EN PLENA ACTIVIDAD EL BANCO ESPAÑOL

VALPARAISO. — Ayer quedaron totalmente normalizadas las actividades en las distintas sucursales del Banco Español-Chile, luego que el personal puso al día el trabajo interno de la institución y abrió sus puertas al público.

El personal del Banco Español sostuvo una huelga durante 17 días, que sólo fue solucionada mediante la intervención del Ministro del Trabajo, general Eduardo Yáñez. El personal volvió a sus labores el viernes, pero sólo ayer atendió al público.

CON CADETES NAVALES ZARPA HOY EL "PINTO"

VALPARAISO.— Un período de instrucción marinera cumplirán a bordo del transporte "Presidente Pinto", que arribó ayer a puerto, 190 cadetes de la Escuela Naval.

Los cadetes se embarcaron ayer en la tarde, y el zarpe está anunciado para hoy. El "Presidente Pinto" se dirigirá a la zona de Coquimbo y Puerto Aldea, para estar de regreso en Valparaíso el 20 del presente.

PARTE ADICTO NAVAL DE CHILE EN LONDRES

VALPARAISO. — El Adicto Naval de Chile en Gran Bretaña, capitán de fragata Erwin Gundlach, llegará hoy con su familia, desde la capital.

El señor Gundlach deberá embarcarse mañana en el "Reina del Pacífico", con destino a Liverpool, para asumir su cargo.

CONSEJO REGIONAL DE COLEG. DE ENFERMERAS

VALPARAISO. — Después de un período de organización que se prolongó por espacio de tres meses, se constituyó en este puerto el Consejo Regional del Colegio de Enfermeras.

El Consejo es presidido por la señorita Iris Menéndez, directora de la Escuela de Enfermería "Carlos Van Buren", siendo asesorada por la señora Guillermina Osorio de Contreras, como secretaria, y señora Inés Muñoz de Ureta, en el cargo de tesorera.

La sede del Colegio estará por el momento en la Escuela de Enfermería de Valparaíso.

LOS ESPECTACULOS DE HOY EN VALPARAISO

AVENIDA (5184). — Espérame, El vengador del Más Allá y Tierra del Fuego.

CENTRAL (7252).— Espadas de los mosqueteros y Honor sin frontera.

COLON (2948).— Orquídeas para mi esposa.

CONDELL (3027).— Llamo de sangre y Testigos del crimen.

IMPERIO (45679). — El pequeño mundo de Don Camilo y La hazaña del Malta.

METRO (2111).— Fuego verde.

MUNICIPAL, de Viña (61739). — Mártir de Montmartre.

OLIMPO, de Viña (61360). — La bestia humana y Salomé.

ORIENTE (35679).— Se salvó con la pura y Píldula, su mamá.

PACIFICO (6057).— La estatua de barro.

REAL (3040). —Sabrina y Alto el fuego.

REX, de Viña (65060).— Tragedia pasional.

RIALTO, de Viña (61066).— Tierra de esperanza.

RIVOLI (3268). — La enemiga y Una cierna.

VELARDE, de Valparaíso (4634).— Debilis y poderosa.

VELARDE, de Quilpué (342). — Apasionata.

VICTORIA (3778).— Facundo, el tigre de los llanos.

NOTA: Los números entre paréntesis corresponden al teléfono de cada sala.

EN HONOR DE ALTOS JEFES DE LA COMPAÑIA CHILENA DE ELECTRICIDAD.— En los salones del Club Naval se efectuó una manifestación que el personal de la Compañía Chilena de Electricidad de Valparaíso ofreció al Presidente de esa Empresa, general en retiro don Bartolomé Blanche, y al Contralor General, don Ernest Hornig. Durante el acto, se destacaron las cordiales relaciones que existen entre la Compañía y su personal. Usaron de la palabra, el Vicepresidente, señor Joseph Cussen, y los dirigentes sindicales, señores Luis Espinosa y A. Venegas, agradeciendo el señor Blanche. En la foto aparecen los festejados, junto al personal que les exteriorizó su adhesión y simpatías.

PLAN SOBRE OBRAS DE PROGRESO DARA A CONOCER ALCALDE DE VIÑA

VALPARAISO. — Una interesante exposición económica, relacionada con el financiamiento de un vasto plan de adelanto para la ciudad de Viña del Mar, hará en una de las próximas sesiones municipales, el Alcalde del vecino balneario, señor Vladimir Hübner.

De acuerdo con los estudios practicados por la primera autoridad comunal, la urbanización completa de Calleta Abarca, construcción del muro puente sobre el estero Marga-Marga, subida de acceso a Santa Inés y la ampliación del Estadio de El Tranque, tendría un costo que fluctuaría entre los 250 y 300 millones de pesos.

El Alcalde, señor Hübner, ha adelantado que las obras consultadas comprenden hasta el año 1964, y el plan se encuentra perfectamente financiado.

En Valparaíso han declinado las enfermedades infecto-contagiosas

VALPARAISO.— A 400 asciende el número de casos de sarampión registrados en la zona de Valparaíso, según una estadística que confecciona el Departamento de Epidemiología.

Esta cifra, se dijo, no ofrece mayor peligro, por cuanto los casos registrados se consideran dentro de lo esperado. El año pasado hubo, durante todo el año, 1.200 casos.

El epidemiólogo provincial, doctor Norman Kliwadenko, ha declarado que se ha producido una baja general en las enfermedades infecto-contagiosas, especialmente en difteria y tifoidea. Los casos de poliomielitis han sido escasos. Solamente existe preocupación por los casos de sarampión, que se desea extirpar a la brevedad posible.

Funcionarios de los Centros de Salud de la zona atribuyen la baja habida en las enfermedades a los planes intensivos de vacunación, que dentro y fuera de programa se realizan en toda la zona.

DIA DE ECUADOR EN VALPARAISO

VALPARAISO. — Con motivo de celebrarse mañana el 144.o aniversario de la Independencia del Ecuador, el Cónsul General, señor Carlos Puig, ofrecerá una recepción en su residencia consular de Plaza Aníbal Pinto 1176.

La esposa del Cónsul, señora de Puig Vilazar, ha manifestado que cualquiera suma que se piense invertir en flores hacia su persona se le remita en cheque a la orden del Hospital de Niños de Viña del Mar, a fin de orientar este gesto en fin benéfico.

ESTA LLEGANDO ACEITE DE EE. UU.

VALPARAISO. — Las primeras partidas de los 8 millones de kilos de aceite de semilla de algodón que compró recientemente en los Estados Unidos el Instituto Nacional de Comercio están llegando a este puerto en naves de la Grace Line.

En el vapor "Santa Elisa" llegaron 7.750 toneladas, con un peso de un millón 671 mil kilos.

En esta semana arribará además el "Gulf Farmer", que trae un cargamento de 6.315 tambores, con un peso de millón 331 kilos.

ROBO EN FUNDO QUEBRADA VERDE

VALPARAISO.— Un robo de 60 mil pesos fue cometido en el fundo "Quebrada Verde". Según la denuncia que hizo el administrador del fundo, Luis Cruz Bascuñán, a Carabineros, ladrones forzaron la puerta de una de las casas y se robaron un motor eléctrico que fue avaluado en la suma antes indicada.

DISTRIBUCION DE CAFE, ALGODON Y YERBA MATE

VALPARAISO. — La Superintendencia de Abastecimientos y Precios de Valparaíso, está haciendo cumplir las disposiciones contenidas en la resolución 465, sobre distribución de algodón en rama, café y yerba mate.

En virtud de esta disposición, se exige la guía de libre tránsito y la autorización correspondiente emitida por la SAP, para permitir el retiro de estos productos desde la Aduana.

JOVEN ESTUDIANTE SE QUITO LA VIDA

VALPARAISO.— Un macabro hallazgo hicieron carabineros de la Sexta Comisaría de este puerto, cuando fueron requeridos para acudir al domicilio de calle Júpiter 76, del cerro La Cruz.

Colgando desde un cordel, suieto a una viga del baño de la casa, había ahorcado un joven de 23 años. Luego de ser identificado, resultó ser Juan Barrionuevo González.

Barrionuevo era estudiante y se presume que adoptó esta decisión apremiado por problemas escolares, a los que se unió también un conflicto sentimental.

Movimiento de vapores

SURTOS EN EL PUERTO

ALAMO, CARMELITA, JEANNETTE, ALGARROBO, VILLARRICA, MANCO CAPAC, ATACAMA, CARLOS HAVERBECK, SONAP, REINA DEL PACIFICO, MARIA ELIZABETH, VICTORIA, GULF BANKER, BRANDENSTEIN y KAPOSIA.

LLEGAN

Hoy:

ANTONIA, de Iquique.
PERU, de Estocolmo.
IMPERIAL, de Hamburgo.

Mañana

PILAR, de Antofagasta.
LOA, de Antofagasta.
GRETA DAN, de Nueva York.
BANANO, de Iquique.

SALEN

Hoy:

MARIA ELIZABETH, para Iquique.
GULF BANKER, para N. Orleans.
BRANDENSTEIN, para Talcahuano.

Mañana:

VICTORIA, para Iquique.
ANTONIA, para Arica.
REINA DEL PACIFICO, para Liverpool.

CIRUJANO PENQUISTA VIAJARA A EUROPA

CONCEPCION.— El próximo domingo se dirigirá a Europa, gozando de una beca otorgada por el Gobierno británico, el cirujano y traumatólogo penquista doctor Juan Enríquez Mora.

El viaje lo obtuvo el señor Enríquez Mora, luego de presentar sus antecedentes a la Oficina del Consejo Británico en Santiago.

La beca mencionada tiene una duración de diez meses, seis de los cuales los pasará el Dr. Enríquez en consurrir a dos cursos para postgraduados, que funcionarán en el London Hospital. — (EL CORRESPONSAL).

DESTACADA ACTUACION DE UN FUTBOLISTA DEL BATA DE PEÑAFLOR

RENGO.— El antiguo deportista del pueblo de Rosario, localidad vecina a Rengo, Juan Cáceres Casanova, ex alumno del Liceo de esta última ciudad, ha estado maravillando muy buenas performances en el Club Bata de Peñaflor, convirtiéndose en un consumado crack de balompié. En Rosario, su pueblo natal se está pensando en rendirle, en fecha próxima, un merecido homenaje de admiración y de reconocimiento a su ascendente carrera futbolística.

Cáceres cuenta con 22 años de edad, casado con Margarita Cornejo, una hijita de tres meses. Trabaja en la industria Bata desde 1951, donde es muy apreciado de sus jefes y compañeros de labores. —(LOBOS HUERTA, corresponsal).

REUNION DE VECINOS DE COMUNA DE LA CISTERNA

LA CISTERNA. — Vecinos de esta localidad celebrarán mañana, a las 20 horas, una asamblea pública con el objeto de abordar el problema de la locomoción colectiva en esta populosa comuna.

A esta reunión, que se efectuará en el local de la Municipalidad, han sido invitadas las autoridades del Tránsito Público, representantes de los dueños de microbuses, el Alcalde de La Cisterna y el Subdelegado.—(EL CORRESPONSAL).

CONSTRUIRAN GRUPO ESCOLAR EN S. MIGUEL

SAN MIGUEL. — La Junta de Vecinos de la población residencial "Atacama, presidida por el señor Guillermo Muñoz B., preocupada en dar solución a los más apremiantes problemas que afectan al sector, celebró, en compañía de los señores Alcalde Julio Quintanilla, Carlos Valdovinos, Inspector Escolar Juan de D. Herrera y del presidente de la Unión Vecinal de San Miguel, señor Oscar Soto, una entrevista con el Ministro de Educación, señor Oscar Herrera, con el objeto de solicitar la construcción de un grupo escolar en este poblado sector.

El Ministro manifestó que precisamente estaba confeccionando el programa de construcciones educacionales del país, y que si él disponía de los fondos necesarios, iniciaría de inmediato la construcción solicitada.

Las autoridades municipales ofrecieron convocar a la Corporación para acordar la entrega de unos terrenos ubicado en el centro de la Población.

Celebrada la reunión mencionada el jueves último, el señor Valdevinos, haciéndose eco de las necesidades de la comuna y aporado en sus argumentos por los señores Quintanilla y Pazo, logró obtener el acuerdo de ceder los terrenos al Ministerio respectivo.

La Junta de Vecinos nos pide agradecer públicamente la actitud visionaria de estos regidores, que contrasté con la oposición tenaz de otros frente a esta medida de progreso.—(LISANDRO FERNANDEZ, corresponsal).

Han declinado las erupciones volcánicas en la Región Su

La intensidad de las erupciones volcánicas de la región sur han comenzado a declinar ya en forma ostensible, lo que aleja el peligro y disminuye los daños materiales. Sobre esto el Ministerio del Interior recibió ayer los siguientes radiogramas:

VALDIVIA.— Comunico a US. que la erupción volcánica va declinando de intensidad y las erupciones se van espaciando cada cuatro horas, más o menos. El estado sanitario de los evacuados es bueno y la alimentación y medicamentos se están suministrando normalmente.

Se ha procedido a efectuar una desinfección con DDT a los evacuados, con el fin de mantener la higiene, y asimismo, se ha colocado cloro en las norias y pozos.

La Comisión que integran la Universidad Austral y la Marina visitó Riñinahue, estimando que los terrenos son en gran parte recuperables, siempre que no se reintensifique la erupción. Los análisis de las materias volcánicas no son nocivas a la salud de las personas y el ganado.

Algunos evacuados que son propietarios, comienzan a regresar a sus hogares, dejando a las mujeres y niños a cargo de las autoridades, mientras preparan sus hogares para el retorno de los familiares.

El Departamento Agrícola del Banco del Estado ha prometido establecer de inmediato un stock de forraje seco en Los Lagos y Río Bueno, para atender las peticiones de los agricultores damnificados. (Firmado): **Intendente de Valdivia.**

Por su parte el Prefecto Jefe de Carabineros de Valdivia envió el siguiente radiograma:

VALDIVIA.— Las erupciones disminuyen en número y en intensidad y el peligro y la inquietud que existían antes van desapareciendo en las regiones circunvecinas a los volcanes en actividad.

No es efectivo que haya perdidas, con excepción de ... guaguas que fallecieron ... asfixia y de cuyos deceso... dio cuenta oportunamente.

El número de evacuados ... ciende a la suma de ... personas, los cuales ... una atención compuesta ... ganados son alimentados ... emergencia, con heno ... proporciona la Intendencia ... la provincia, y bajo el ... trol de Carabineros. Los ... vicios de seguridad y ... tar organizados por ... fectura se desenvuelven ... eficacia.— **Coronel ... Prefecto.**

CARABINEROS DETUVO A BA... DE CUATREROS EN SAN FERNA...

SAN FERNANDO.— El viernes último, a las 14.15 horas en el camino de Nancagua a Puquillay, frente al cruce del camino vecinal del fundo La Ruca, el jefe de la Tenencia de Nancagua, teniente señor Pedro Murúa Murúa, acompañado del sargento 1.o Eliseo Orellana Canales, cabos Osvaldo Díaz Farías, Eugenio Yáñez Cádiz y carabinero Benjamín Gálvez Reveco procedieron a detener a los siguientes individuos: Lindorfo Salas Parraguez, Luis Antonio Pavez Campos, Luis Antonio Cabello Ravanal y Francisco Andrés Lara Mateluna, por haberseles sorprendido infraganti en el robo de cuatro bueyes, de propiedad del señor Armando Mazzi Sassle, los que fueron avaluados en la suma de cuatrocientos mil pesos.

El delito se perpetró de la siguiente manera: en circunstancias que carabineros hacían una ronda por ese sector en traje de civil, encontraron estacionado el camión Ford patente G. U. 68, de Santiago y en cuyo volante se encontraba Francisco Andrés Lara Mateluna. Al ser interrogado por carabineros, manifestó que venía desde Puente Alto acompañado de Lindorfo Salas Parraguez, a buscar unos animales para conducirlos al Matadero de Santiago. Como la actitud de Lara resultara sospechosa y además se encontraba en su poder un revólver marca Smith & Wesson, calibre 44, N.o 14531, de los Policías Fiscales de Chile, una lima y dos lazos, todo lo que indicaba que se trataba de cuatreros, inmediatamente Lara fue conducido al Cuartel de Carabineros, siendo reemplazado en el volante por un carabinero de civil, vistiendo parte del vestuario del detenido. Pocos momentos después llegaron los otros tres individuos arreando cuatro bueyes, los que trataron de embarcarlos en el camión, siendo en esos momentos rodeados por carabineros y detenidos de inmediato, no oponiendo resistencia alguna, dada la sorpresiva actuación de la ronda civil.

Interrogados por el teniente señor Murúa, manifestaron espontáneamente que se habían puesto de acuerdo entre Lindorfo Salas, Luis Antonio Pavez y Luis Antonio Cabello, para robarse dichos animales y venderlos posteriormente en Santiago y que las ganancias ... ellos obtuvieran, se repartirían ... iguales partes.

Para efectuar estos robos ... fo Salas Parraguez se ... martes a Puente Alto ... conseguir para el ... animales sin vehículo, ... dos: el camión Ford patente ... 66, de Santiago, al ciudadano ... de Hormazábal, con ... esa localidad, a quien ... pagar la suma de $ 1 ... flete.

Los detenidos pasaron ... a disposición del Juzgado ... men de San Fernando.

El teniente señor Pe... personal que estuvo a ... en la detención de estos ... fueron muy felicitados por ... fecto de Carabineros de ... teniente coronel señor ... rres González, por el ... mayor señor Gustavo ... grete y por el mayor ... ñor Tito Fuentes Ruiz ... la vez, los instaron a ... batiendo enérgicamente ... cuencia, principalmente ... treros que últimamente ... alarmando a los ... tantes de esta provincia.— ... VA CORDOVA, corresponsal.

CARABINEROS DETUVO A BA... DE CUATREROS EN SAN FERNA...

RECEPTOR DE MAYOR CUANTIA EN SANTA CRUZ

SANTA CRUZ. — Recientemente ha sido designada Receptor de Mayor Cuantía, de esta ciudad, la señora Felicia González Jiménez, quien asumirá su cargo a fines del mes en curso.

La señora González se desempeñaba, anteriormente, como Receptor en la ciudd de Concepción.

DECLARACION DE LOS AGRICULTORES SOBRE PRODUCTOS COSECHADOS

CARAHUE.— En la Oficina de Impuestos Internos se nos ha pedido hacer presente a todos los agricultores que durante el presente mes de agosto deben presentar a esta Inspección o donde les corresponda, una nómina de todos los productos cosechados y vendidos hasta la fecha, conforme lo dispone la ley 11.575, de 14 de agosto de 1954. Los que no lo hicieren caerán en las sanciones que estipula la misma ley.

Por otra parte, los jefes de oficinas pesbiales, semifiscales, notarías, etc., tienen la obligación de pedir a todos los agricultores el certificado de impuestos en que conste que hayan cumplido con sus obligaciones tributarias o estén exentos del Impuesto Global Complementario.

Es de esperar que estos contribuyentes cumplan con tales disposiciones y se cree en ellos la conciencia tributaria, como es el espíritu amplio de la ley 11.575.—(BAEZA, corresponsal).

Nueva población ... construída en Talag...

TALAGANTE.— En una ... que se efectuará ... 17 horas, presidida por el ... dente de la Corporación de ... vienda, señor Orlando Salas ... dal, será colocada la primera ... dra de la población que se ... construirá en este pueblo.

La nueva población consta ... da por 138 viviendas de ... 4 locales comerciales.

La obra será realizada por ... tralista señor Elías Sabbagh ... monto aproximado es superior ... 38 millones de pesos.

Al acto de esta tarde ... vitados Ministros de Estado ... tendente de la provincia, ... de la CORVI, parlamentarios ... rito y numerosa concurrencia ... En esta oportunidad ... palabra el vicepresidente de la ... lando Latorre González, ... de Talagante, señor Guillermo ... va Opazo.— (EL CORRESPONSAL).

SERVICIOS CABLEGRAFICOS DE UNITED PRESS, FRANCE PRESSE Y ANSA

Industria norteamericana entra a competencia comercial atómica

GINEBRA, 8 (UP). — La industria norteamericana desató su propia "guerra atómica" contra la de Gran Bretaña, la única competidora por los ricos mercados europeos y norteamericanos.

Es posible que el aspecto comercial de la Conferencia Atomos para la Paz pueda ser en el interés público a las sesiones puramente científicas, como resultado del espectacular ofrecimiento norteamericano de suministrar energía atómica a cualquier comprador. Esto significa el mundo entero como cliente en potencia y, consecuentemente, ha comenzado la batalla.

"Nuestro libro de pedidos está abierto", declaró José de Cubas, Gerente General de Westinghouse Internacional. "Estamos dispuestos a aceptar pedidos".

La Bendix se apresuró a calcular que puede suministrar una planta completa de energía atómica desde 220.000 dólares para arriba. La Unión Carbide, que construyó el reactor actualmente en exhibición aquí y en condición de funcionamiento, dijo que esperaba cerrar unos cuantos negocios.

Por supuesto, la Unión Soviética se reserva a China y los satélites europeo como clientes, pero todo lo demás está popular con la misma actitud que las grandes bandas comerciales de todos los países.

Es posible que no tenga corbata directa, pero Westinghouse está construyendo una gran fiesta para la próxima a bordo del hermoso yacht en el Lemán. Habrá 500 invitados y los representantes de aquí no se sorprenderán si la mayoría de ellos se convierte en compradores.

¿Cómo es el mercado por el que librará esta batalla? Millones fue la única cifra que el corresponsal pudo obtener de los directores.

UN MERCADO DE 10 MIL MILLONES DE DOLARES.— Sin embargo, Clarence Larson, el de los Laboratorios de Unión Carbide en Oak Ridge, dio esta cifra. Sólo la industria norteamericana gastará alrededor de mil millones de dólares en los próximos 10 años de energía atómica y derivados. Y Estados Unidos tiene ya electricidad barata, de modo que no tiene necesidad acentuada de nuevas fuentes, como es el caso de otras naciones.

Es posible que la industria fuera tomada por sorpresa con el rápido crecimiento del teléfono, el automóvil, la radiotelefonía y la televisión, pero para el átomo está bien preparada.

"Nos agradaría conseguir el misterio del átomo —dijo Cubas—. Somos una firma bien arraigada. Vendemos energía y el átomo no es más que otra fuente de ella, aún cuando obedezca a las leyes de la física más que a las del hombre".

Añadió que los corredores de Westinghouse han encontrado interés considerable por las plantas de energía atómica en Europa entera. "Creemos que en el futuro inmediato habrá aquí un mercado grande. Las reservas de combustible en Europa están mucho más cerca del agotamiento que las de Estados Unidos. Urge encontrar nuevas fuentes y es providencial para Europa que surgiera la energía atómica cuando lo hizo".

Larson manifestó que la industria norteamericana está ya comprometida a invertir de 200 a 300 millones de dólares en reactores de energía nuclear. Por otra parte señaló que los "radio isótopos están economizando ya a la industria por lo menos 100 millones de dólares cada año".

Suiza podrá jactarse de conseguir la primera ganga en la era atómica. Pagará 150.000 dólares por el reactor que Estados Unidos exhibe aquí y cuyo costo de construcción es de 350.000. Además costó más de 100.000 dólares para traerlo aquí por la vía aérea.

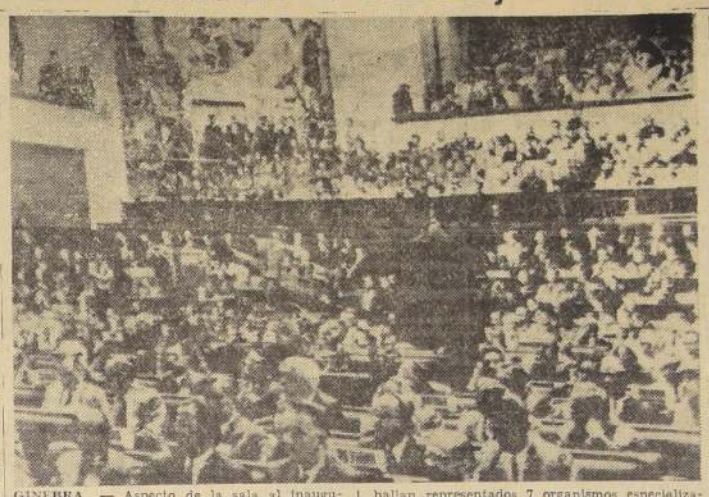

GINEBRA. — Aspecto de la sala al inaugurarse la Primera Conferencia Internacional sobre usos pacíficos de la Energía Atómica, ayer lunes. Asisten unos 1.200 hombres de ciencia, que representan a 72 naciones. También se hallan representados 7 organismos especializados. Las deliberaciones tendrán carácter puramente científico, ajeno a toda índole política. — (Radiofoto de la United Press)

VON BRENTANO PREPARA VISITA DE ADENAUER A LA CAPITAL SOVIETICA

BONN, 8. (UP).— Heinrich von Brentano, ex Ministro de Relaciones Exteriores, y sus colaboradores inmediatos dieron hoy los toques finales a su plan estratégico para la visita del Canciller Konrad Adenauer a Moscú, proyectada para septiembre.

Von Brentano y el Secretario de Estado, Walter Hallstein, parten mañana para Muerren, en los Alpes suizos, para conversar con Adenauer, que seguirá allí de vacaciones hasta fines de mes.

Las actividades del Ministerio de Relaciones Exteriores comenzaron ayer y prosiguieron todo el día de hoy, habiéndose llamado al Embajador en París, Vollrath von Maltzan, para realizar consultas. No se ha determinado si Von Maltzan acompañará a Von Brentano y Hallstein, en su visita a Muerren.

Maltzan debe entrevistarse esta semana en París con el Embajador soviético, Sergei M. Vinogradov. El Gobierno germano solicitó esta reunión para preparar la agenda de las conversaciones a efectuarse en Moscú, así como para poner el claro ciertos asuntos. Los soviéticos aceptaron estas conversaciones preliminares.

EXIGENCIAS DE ALEMANIA.— Los círculos oficiales declinaron revelar qué instrucciones nuevas se impartieron a Maltzan para sus contactos con Vinogradov. Sin embargo, desde hace tiempo se viene repitiendo que Adenauer quiere de los soviéticos estas seguridades:

1) Liberación de los miles de prisioneros de guerra y civiles alemanes internados en los campamentos de trabajos forzados de Rusia; 2) Que bajo ninguna circunstancia se obligue a Bonn a reconocer el Gobierno comunista de Alemania Oriental; 3) Que no se obligue a Bonn a reconocer la línea Oder-Neisse como frontera oriental de Alemania.

Por lo demás, el Gobierno Federal quiere que se converse en Moscú sobre la unificación de Alemania; pero en su nota de la semana pasada, el Kremlin recalcó que no ha de haber condiciones por ninguna de las partes a la conferencia de Moscú.

Si todo se arregla bien, Adenauer saldría para Moscú en la primera semana de septiembre, y permanecería allí 4 o 5 días.

LAS SECTAS REBELDES PROVOCAN INCIDENTES EN CIUDAD DE SAIGON

SAIGON, 8. (UP).— (Por Louis Guilbert).— Una poderosa bomba plástica hizo explosión hoy en el Ministerio de Justicia, lo que parece haber sido un atentado contra la vida del Primer Ministro, Ngo Dinh Diem.

Poco antes de la bomba estalló en el interior del edificio del Ministerio, en los momentos en que pasaba frente al mismo una caravana de automóviles que conducían a Diem y otros altos funcionarios.

El edificio sufrió graves daños, pero no hubo víctimas. Nadie dice que no tiene pista alguna para identificar a los colocaron la bomba.

Fuentes oficiales, por su parte, se inclinan a pensar que el atentado del Primer Ministro, según las circunstancias del Ministerio, se produjeran la explosión, fue mera coincidencia.

Observadores extranjeros, por su parte, no están muy seguros de que la explosión no haya sido deliberado contra el Primer Ministro, a pesar del hecho de muchos ataques en los últimos meses.

Cabe recordar que un "tribunal" nombrado de la secta de Binh Xuyen dictó recientemente una sentencia de muerte contra Diem y otros funcionarios, acusándolos de traición. La sentencia fue seguida por las tropas que expulsaron de Saigón a las fuerzas rebeldes de la secta, y ya a todas partes desarmado, con sólo las mínimas precauciones de seguridad.

Al producirse hoy la explosión, Diem regresaba a su casa después de asistir a una ceremonia en el Ayuntamiento.

Los funcionarios, que se inclinan a considerar como pura coincidencia la presencia del Primer Ministro en las vecindades del Ministerio de Justicia, señalan que los atentados terroristas se han convertido casi en hechos diarios en Saigón, en el curso de las últimas semanas.

Elementos terroristas han colocado bombas en la Oficina Central de Correos, han dañado el edificio del Servicio de propaganda gubernamental y han cortado en cuatro lugares la línea ferroviaria principal que pasa por el centro de Saigón. También han destruido o averiado un buen número de automóviles usados por el personal de la Embajada de Estados Unidos o la Misión Económica norteamericana. Por lo menos, dos indochinos han muerto en estos atentados.

A pesar de todas las medidas de precaución, ninguno de los autores de estos atentados ha sido capturado.

FALLECIO HERMANA DE SU SANTIDAD PIO XII

ROMA, 8 (UP).— A consecuencia de una neumonía bronquial ocurrida anoche en su residencia de Corso D'Italia, en los suburbios de Roma, la condesa Giuseppina Pacelli Mengarini, hermana del Papa Pío XII.

La condesa contaba 83 años de edad, y desde hacía 20 estaba ciega. Tan delicada era su salud en los últimos tiempos, que se informó el invierno pasado del grave mal que aquejó a su hermano el Santo Padre.

Informado de la muerte de su hermana, lo primero que hizo Su Santidad esta mañana fue dedicarle la misa que dijo en su capilla privada de Castel Gandolfo.

La condesa Mengarini era viuda del conde Ettore Mengarini, fallecido hace tres años. Deja una hija, María Antonietta, casada con el conde Caprili, y tres nietos.

El Papa tiene otra hermana, Elissbetta, de 75 años. Su único hermano, Francesco Pacelli, murió en 1954 de una dolencia al corazón, a la edad de 65 años.

Discurso venezolano en homenaje al Gral. Odría

LIMA, 8. (UP).— El Consejo Nacional entregó hoy al Mariscal Odría, Presidente electo, una placa conmemorativa de su visita a Venezuela el año solemne que tuvo lugar en el Palacio Federal.

Leyó el discurso de presentación el Presidente del Congreso, Agustín Dopouy, quien en primer término hizo magnífico recibimiento a Odría, objeto en Perú el mismo de Venezuela, Marcos Pérez Jiménez, cuando visitó Lima.

Recordando luego la historia hasta la Independencia, Dopouy hizo mención del Congreso de Panamá, y afirmó que los líderes de Limatambo —los aeropuertos— de Caracas, respectivamente, continuaban a afianzar la unidad hemisférica.

Odría se refirió al panamericanismo, y dijo que se necesitaba, "hoy más que nunca, doctrinas exóticas para anular la vida esclavizar al hombre".

Pérez Jiménez Odría agradeció el homenaje con sencillas palabras, y destacó la unidad de criterio político de ambos países.

El Embajador de Perú, Eduardo Garland Roel, ofreció a mediodía un almuerzo en honor al distinguido visitante, al que asistieron el Presidente Pérez Jiménez, el Canciller Aureliano Otanez y altas autoridades.

En la tarde, Odría acompañó al Presidente Pérez Jiménez para la inauguración de 182 apartamentos construídos por el Banco Obrero para la clase media, y luego recorrió la ciudad, atravesando la autopista del Este y las principales avenidas.

Acompañó a ambos Presidentes el Gobernador del Distrito Federal, teniente coronel Guillermo Pacanins.

El mundo contaría dentro de 20 años con una fuente inagotable de energía

GINEBRA, 8.—(UP).— (por William C. Sexton).— La fuerza de la bomba hidrógena será dominada y puesta al servicio de la Paz dentro de veinte años, según dijo hoy el presidente de la Conferencia de Energía Atómica para la Paz que se inauguró en esta ciudad.

Estados Unidos aprovechó el primer día de la Conferencia para anunciar que vendrá combustibles atómicos a las "Naciones amigas" que desean aprovecharlos para la investigación nuclear de tipo pacífico.

La Conferencia, patrocinada por las Naciones Unidas, se prolongará doce días. A ella asisten 1.200 hombres de ciencia y unos 800 observadores de 72 naciones.

El doctor Homi Bhabha, de la India, presidió la reunión inicial, diciendo a los delegados que, en dos décadas, los secretos de la bomba hidrógena serán aprovechados con fines pacíficos, para abrir un nuevo capítulo en la certa pero fascinante historia de la energía nuclear.

El aprovechamiento del secreto de la bomba hidrógena significará para la humanidad una prosperidad y un poder inauditos, añadió el doctor Bhabha. En pocos años el hombre tendrá en sus manos el poder del sol, dijo.

HABLA EL SECRETARIO DE ONU.— El Secretario General de las Naciones Unidas, Dag Hammarskjold, y el Presidente de Suiza, Max Petitpierre, hablaron también en el acto inaugural de la Conferencia.

Hammarskjold rindió homenaje a Estados Unidos por su proposición de diciembre de 1953 que hizo posible la conferencia iniciada hoy Petitpierre dijo a los delegados:

"En vez de guardar celosamente vuestros secretos y descubrimientos, os disponéis a compartirlos, gracias a la iniciativa de las Naciones Unidas".

EE. UU. VENDERA URANIO PURIFICADO.— El contraalmirante Richard Strauss, Presidente de la Comisión de Energía Atómica de Estados Unidos, dijo que su país vendera uranio purificado, el combustible básico de los "hornos" atómicos, y aquilataría un combustible "enriquecido" más poderoso. La Comisión pondrá también agua pesada en el mercado, reveló.

Esto puso al Gobierno de Estados Unidos en el mercado atómico internacional, que se abrió solamente ayer cuando firmas particulares norteamericanas y británicas pusieron en venta reactores atómicos.

Estados Unidos ha ofrecido 440 libras de uranio e un fondo internacional común como resultado de la proposición formulada por el Presidente Eisenhower a las Naciones Unidas, en diciembre de 1953.

DONACION OFRECEN LOS RUSOS.— Rusia aseguró hoy a la Conferencia que también donará una cantidad adecuada de material desintegrable una vez que se haya establecido un fondo atómico internacional. El ofrecimiento fue hecho por el diario soviético Pravda.

Strauss hizo un ofrecimiento más detallado que todos los anteriores, sin embargo dijo que se venderá uranio "a aquellas naciones que tengan el propósito de usar los reactores de investigaciones como parte de sus programas para el aprovechamiento benigno del átomo" a 40 dólares el kilo.

Añadió que "uranio enriquecido", que contiene una mayor proporción del explosivo U-235, será arrendado a razón de 25 dólares el gramo de U-235 contenido.

El uso de combustibles enriquecido seguirá siendo propiedad de Estados Unidos.

El agua pesada, una forma rara de agua que frena la reacción atómica, será vendida a 28 dólares la libra.

Algunas firmas particulares calculan que, sobre la base de la lista de precios de Estados Unidos, el costo de un reactor completo del tipo "Pileta de natación", más el combustible y las necesarias instalaciones, será de unos 220.000 dólares, listo para ponerlo en marcha.

Panorama del MUNDO

WASHINGTON, 8.— (UP.)— El Departamento de Agricultura calculó en 12.728.000 fardos la cosecha norteamericana de algodón de 1955, cifra inferior en siete por ciento a la del año anterior, que ascendió a 13.679.000 fardos. El promedio de los últimos diez años ha sido de 12.932.000 fardos.

—oOo—

MONTREAL, 8.— (UP.)— Se anunció el fallecimiento del financista Isaac Walton Killam, de 70 años, un millonario cuyos intereses financieros se extienden desde el oeste de Canadá hasta Sudamérica.

—oOo—

PARIS, 8.— (UP.)— El Presidente de Colombia doctor Eduardo Santos, propietario de "El Tiempo", de Bogotá, anunció que el 15 del presente partirá por avión con su esposa en viaje a la capital colombiana, a la que espera llegar a fines de la semana próxima.

—oOo—

GENOVA, 8.— (UP.)— El Cardenal Benedetto Aloisi Masella, legado papal en el Trigésimoseexto Congreso Eucarístico Internacional realizado hace poco en Río de Janeiro, regresó anoche de la capital brasileña a bordo del transatlántico "Augustus".

—oOo—

VIENA, 8.— (UP.)— La agencia de noticias Austriaca, órgano oficial del catolicismo, dijo esta noche que recibió informes de que el Cardenal Mindszenty se halla en Pueskipszentlaszlo, barrio suburbano de la ciudad de Pecs, al sur de Hungría. Agregó que el Cardenal habita en un castillo que se cree sea la residencia del Obispo de Pecs. Funcionarios eclesiásticos húngaros de Esztergorm, dijeron ayer que Mindszenty se encuentra al presente cerca de Pecs.

—oOo—

MOSCU, 8.— (UP.)— La Unión Soviética presentó a Noruega sus expresiones de profunda pena y le ofreció una indemnización por la muerte de las diez noruegas que perecieron cerca de Moscú en el avión ruso que se incendió. Al mismo tiempo la agencia noticiosa Tass dio a conocer los detalles de la desgracia, y dijo que el avión, tipo IL-14, se incendió en vuelo a 12 kilómetros de Voronesh e hizo explosión al caer.

—oOo—

LONDRES, 8.— (UP.)— Gran Bretaña anunció hoy la construcción de un reactor rápido que será precursor de los que se usarán en las grandes centrales nucleoeléctricas del futuro.

RUSOS ENTREGARAN MATERIAL ATOMICO A SUS SATELITES

MOSCU, 8 (U. P).— La agencia soviética de noticias Tass, informó hoy que Rusia comenzará este año a entregar equipo atómico a las naciones comunistas.

La agencia dijo que en una entrevista con D. Skobeltsyn, jefe de la delegación soviética a la conferencia atómica de Ginebra, éste declaró que "el empleo de la energía atómica con propósitos pacíficos ha avanzado notablemente en estos países.

"Basada en acuerdos firmados con China, Polonia, Checoeslovaquia, la República democrática alemana, Rumania, Bulgaria y Hungría, la Unión Soviética proveerá a estos países reactores atómicos experimentales, aceleradores de partículas elementales y las cantidades necesarias de isótopos radioactivos", terminó diciendo el delegado soviético, según la agencia.

Mejoran calidad del trigo italiano con la irradiación nuclear

ROMA, 8 (U. P).— La estación experimental agrícola de Roma, dijo que la irradiación nuclear ha dado a ciertos trigos italianos las características más rica de otras especies.

La estación anunció varias de sus conclusiones después de una serie de experimentos sobre el efecto de la energía nuclear en productos agrícolas.

En un caso, dijo la estación, granos expuestos a la irradiación dieron retoños en un período de 64 días, que es inferior al usual. Luego, en su madurez, las espigas tenían un 45 por ciento más de granos que normalmente.

El trigo de la variedad "Autonomia", adquirió así las características de la variedad "senatore Capello", dijo la estación.

CON EXPECTACION SE AGUARDA CUMPLEAÑOS DE MARGARITA EL 21

LONDRES, 8 (UP).— Los diarios de Londres volvieron hoy a uno de sus temas favoritos: el futuro sentimental de la Princesa Margarita.

"La Princesa cumple 25 años este mes, y desde ese día podrá casarse con quien le plazca", dijo el "Daily Sketch", yendo directamente al grano.

La hermana de la Reina Isabel cumplirá 25 años el próximo 21 de agosto. Desde ese día, podrá casarse con quien quiera, sin necesidad del visto bueno de su hermana, a condición sólo de que notifique al Parlamento y luego espere un año antes de ir al altar.

Personas que aseguran tener información íntima, insisten en que la Princesa se casará con el capitán de aviación Peter Townsend, buenmozo, pero divorciado, con quien ha sido románticamente vinculada, con insistencia, en los dos últimos años.

El "Daily Sketch" inició hoy la publicación de una serie de artículos sobre la Princesa, pero se espera que las conjeturas no lleguen a su punto más alto antes del próximo domingo, cuando los diarios publicarán sus informaciones de precumpleaños.

La Princesa misma se hallaba hoy en Escocia, de vacaciones. Su cumpleaños lo celebrará también allí, en el Castillo de Balmoral.

Ayer, Townsed desmintió una información publicada por una revista francesa, en el sentido de que se disponía a renunciar a la Real Fuerza Aérea, como primer paso para su matrimonio con Margarita.

El "Daily Sketch" adoptó hoy el sistema de citar a los corresponsales norteamericanos para referirse a la cuestión de las intenciones matrimoniales de la Princesa, tal como lo hacíera hace 19 años en el caso del ex Rey Eduardo VIII y Mrs. Wallis Simpson.

"Este cumpleaños asume trascendental importancia para los que lo miran desde lejos —dijo el periódico—. Mientras ustedes leen estos, un enorme volumen de conjeturas sobre si anunciará o no anunciará (la Princesa) su compromiso, se ha desatado en los Estados Unidos".

Fracasan conversaciones entre Pekín y los EE. UU.

GINEBRA, 8 (UP).— Los Estados Unidos y la China Comunista no llegaron hoy a acuerdo alguno en las negociaciones que celebran aquí para obtener la libertad de 41 civiles norteamericanos y para que regresen a su patria los estudiantes chinos que ahora se encuentran en los Estados Unidos.

A pesar de que no pudieron acordar una fórmula aceptable para los dos países, los negociadores decidieron al menos continuar la conferencia.

Los negociadores no pudieron ponerse de acuerdo sobre el primer punto del temario: el del regreso de los civiles.

Los Estados Unidos entraron en la segunda semana de negociaciones con la China Comunista, resueltos a no llegar a acuerdo alguno antes que renunciar al principio de la repatriación voluntaria para todos los prisioneros, sean civiles o militares.

En los círculos de la conferencia se afirmó que los Estados Unidos no guardan buena memoria de los esfuerzos que hicieron los comunistas después de firmarse el armisticio de Corea para convencer a los prisioneros chinos y norcoreanos que no querían regresar a territorio comunista de que debían hacerlo.

El problema se suscitó, porque China propuso que se nombrase a un país neutral con el objeto de que averiguara si los estudiantes chinos que se encuentran en los Estados Unidos quieren o no regresar a su patria.

El Gobierno de Pekín no cree, al parecer, que esos estudiantes gozan de completa libertad para salir de Estados Unidos, si así lo quisieran.

Las negociaciones que para resolver el asunto de los prisioneros norteamericanos en China y de los nacionales chinos en los Estados Unidos iniciaron los dos países la semana pasada, se reanudaron esta mañana entre el Embajador norteamericano U. Alexis Johnson y el chino Wan Pin-Nan, después de cuatro días de suspensión.

Un oso gigantesco es causa de terror, pero a nadie daña

TRENTO, Italia, 8.— (UP). — Una especie de "Ferdinando el oso" —un oso enorme, pero tan buena persona como el famoso toro— ha hecho su aparición en los bosques vecinos a esta ciudad italiana.

Se trata de un oso de gran tamaño de pelambre color café, muy raro en Italia.

El primero que se encontró con ese oso sentimental y buen amigo fué Guido Fronza. Según dijo Fronza a la policía, realizaba un paseo por un bosque con sus tres niños cuando el oso salió de detrás de unos árboles, se les acercó gentilmente, les echó una mirada cariñosa y luego se alejó pacíficamente.

Varias otras personas residentes en la zona han tenido encuentros breves, pero muy cordiales, con la enorme bestia.

COTIZACION Mundial de productos y metales

LANA

LONDRES, 8.— (UP).— Los tops de lanas para entregas futuras cerraron hoy muy débiles, después de un día de ventas intensas. Se vendieron 80 lotes. La mayoría de los meses bajó cuando menos un penique por libra.

Al cierre los precios fueron: septiembre, 109 1/4 y 109 3/4; octubre, 109 y 109 1/4; diciembre, 109 y 109 1/4.

COBRE

NUEVA YORK, 8.— (UP).— Los futuros de cobre cerraron hoy con alza de 100 puntos y se vendieron 3 lotes.

Septiembre cerró a 46.50 centavos de dólar, oferta, alza de 100 puntos.

Las demás posiciones cerraron: agosto, 47.75; octubre, 45; noviembre, 44.10; diciembre, 43.50; enero, 42.60; febrero, 42.25; marzo, 41.90; abril, 41; mayo, 40.60; junio, 40.20; julio 39.80.

NUEVA YORK, 8.— (UP) — Las acciones de las compañías cupríferas en la Bolsa de Valores subieron esta mañana hasta más de dos puntos, a raíz de los indicios de que aumentará el precio del metal como consecuencia de las recientes huelgas en la industria norteamericana.

Estas han acentuado la ajustada oferta de cobre, motivando al mismo tiempo un alza en el precio que se paga por el metal rojo en el extranjero y un apreciable aumento en las cotizaciones de chatarra.

Inspiration Consolidated Copper subió 2 1/4 puntos a 61; Kennecott, 1 5/8 a 120 1/2; Anaconda, 3/4 a 71 1/4; Mianga Copper, 3/4 a 46 1/2; Revere Copper, 1 1/2 a 77 1/4, y Phelps Dodge, 1 1/8 a 58 3/4.

METALES EN LONDRES

LONDRES, 8.— (UP).— En el Mercado de Metales, el cobre cerró hoy sin cambios y se vendieron 750 toneladas para entrega futura. Se anunció que a partir de hoy no se darán a conocer las compras para entrega inmediata.

El cobre para entrega inmediata cerró a 359 libras comprador y 360 libras vendedor; a 90 días, 353 libras comprador y 354 libras vendedor, la tonelada.

El estaño cerró con bajas de 3 1/2 libras a 4 libras y se vendieron 130 toneladas para entrega futura.

El estaño para entrega inmediata cerró a 752 libras comprador y 753 vendedor; a 90 días, 746 1/2 libras comprador y 747 libras vendedor, la tonelada.

El plomo cerró con baja de un cuarto de libr ay se vendieron 400 toneladas para entrega futura. Agosto cerró a 106 libras comprador y 106 1/2 libras vendedor; noviembre, a 105 1/2 libras comprador y 105 3/4 vendedor, la tonelada.

El zinc cerró con baja de un cuarto a tres octavos de libra y se vendieron 1.075 toneladas para entrega futura. Agosto cerró a 89 1/2 libras comprador y 89 3/4 libras vendedor; noviembre, a 89 3/4 libras comprador y 90 libras vendedor, la tonelada.

SE ACENTUA LA TENSION ENTRE GOBIERNO DE SEUL Y EL EJERCITO DE EE. UU.

SEUL, 8. (UP).— Turbas de subcoreanos rodearon los cuarteles del ejército norteamericano en cuatro ciudades, volcada ahora su ira no sólo contra los inspectores de la Comisión Neutral del armisticio, sino, también, contra los norteamericanos.

Más de 2.000 coreanos derribaron hoy la verja principal del cuartel Hialeah, del ejército norteamericano en Pusán, donde ayer los manifestantes formaron un cruento puente humano a través de 120 metros de alambradas.

Los cuarteles norteamericanos en la isla Wolmi-Do, que se alza frente a Inchón, y en las ciudades de Kunsan y Hangnung, fueron también blanco de las turbas.

El Comando del Octavo Ejército norteamericano dijo que por lo menos cuatro soldados fueron heridos ayer, y otros seis hoy, cuando los coreanos los bombardearon con botellas y piedras.

Tres policías militares y tres bomberos fueron llevados a un dispensario del ejército, pero sus heridas no son de gravedad. Fueron alcanzados por las piedras lanzadas por los coreanos contra el cuartel de Pusán.

Tropas, puestas las máscaras contra gases, rechazaron con bombas de gases lacrimógenos y mangueras de agua, a las turbas, en el cuartel de Hialeah.

ACTUA LA POLICIA.— Por su parte, la policía coreana informó que había dispersado a una muchedumbre de 10.000 personas que pretendía marchar sobre la sede de la Comisión Neutral.

Se acentúa, entretanto, la tensión entre el ejército norteamericano y el Gobierno coreano. El jefe de la policía coreana, Kim Chang Heung, denunció que los soldados de Estados Unidos habían golpeado con sus bayonetas a los manifestantes de Pusán. El ejército norteamericano negó el cargo, y señaló que un coreano había extraído un cuchillo, con el que se cortó él mismo los brazos y la cara.

BULLADO INCIDENTE PROMUEVE EL TENOR GIUSEPPE VALDENGO

AIX LES BAINS, Francia, 8. — (UP).— Doblemente temperamental, por italiano y por cantante lírico: el tenor Giuseppe Valdengo abandonó ayer su ira en mitad de la representación de la ópera "Orfeo" y se negó a cantar una sola nota más si no se le aumentaba el sueldo.

El sueldo no le fué aumentado y Valdengo abandonó, furioso, la escena y el teatro, provocando una tempestad de protestas del público, entre el cual se contaban el ex rey Humberto de Italia y su esposa.

El tenor, que desempeñaba el papel protagónico de "Orfeo", fué seguido por los miembros elevados del coro, que le abofetearon y quitaron las ruedas de su automóvil, tratando de obligarle a volver a la escena y continuar con la ópera. Pero no tuvieron éxito, pues Valdengo regresó a su hotel... con ayuda de la policía.

El tenor, que pertenece al elenco de la Scala de Milán y ha actuado en el Metropolitan de Nueva York, fué notificado hoy por las autoridades del festival de Aix-les-Bains de que han iniciado juicio contra él por daños y perjuicios.

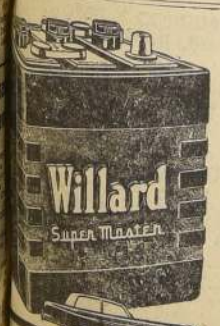

Willard

Compre lo mejor en acumuladores . . . compre el NUEVO
WILLARD SUPER-MASTER CON METALEX

Sus rejillas Metalex exclusivas le aseguran una protección 100% mayor contra el exceso de voltaje de carga—hoy el peor destructor de acumuladores de automóviles. Incluye muchas mejoras exclusivas que ofrecen arranques más rápidos, mayor potencia y duración. También hay Acumuladores WILLARD de 13, 15, 17 y 19 placas para toda clase de automóviles y usos comerciales. Diríjase hoy mismo al distribuidor Willard de su localidad!

BESA Y CIA. LTDA.
Alameda B. O'Higgins 1486 — Casilla 1147 — Santiago

TRANSA-CHILE
SOCIEDAD TRANSPORTES AEREOS DE CHILE LTDA.
LE OFRECE... FLETES
VUELOS DIRECTOS A AYSEN Y PUNTA ARENAS
ENVIE SU CARGA, DESDE 1 A 5.000 KILOS
CARGA
MAC-IVER 230.-LOCAL 110-TELEFONO: 34516-SANTIAGO
Próximamente en su nueva dirección: AGUSTINAS 1161, LOCAL 4

Miembros de la directiva de la Federación de Fuerzas Auténticas en retiro "FARUCH" que ayer visitaron LA NACION. De izquierda a derecha, don Sixto Valdés S., don Carlos Méndez S., don David Morales S. y don Francisco Campos A.

JUBILADOS SUGIEREN CREACION DEL SERVICIO DE PESCA EN LA MARINA

"Hemos llegado hasta LA NACION, nuestro diario, para exponer los diversos problemas que tiene pendiente nuestro gremio", nos expresaron ayer los miembros de la directiva de la Federación de Fuerzas Auténticas en Retiro Unidas de Chile "FARUCH", presididos por don David Morales Solis, y compuesta por los directores señores Francisco Campos Arcos, Carlos Méndez Saldias y Sixto Valdés Senhuesa.

Nuestros visitantes, por intermedio de su presidente, nos expresaron:

"Hemos hecho entrega a S. E. el Presidente de la República de un memorándum solicitándole la creación del trabajo de la pesca en la Marina de Guerra.

Fundamentamos nuestra petición en que, como se ha organizado en el Ejército el Servicio del Trabajo, que ha dado espléndidos resultados, bien podría tomar a su cargo la Marina de Guerra de Chile la explotación del pescado, ocupando para esto a instituciones como "FARUCH", que tiene como socios a centenares de jubilados en condiciones de trabajar".

Conjuntamente con esta idea, nos dice el señor Morales, presidente de esta organización gremial, nos encontramos tratando por medio de una ley, que tiene su financiamiento propio, obtener que en las instituciones fiscales, semifiscales, municipales y particulares se les de preferencia en los trabajos de administración de edificios, como son los cargos de ascensoristas, mayordomos, calderros y demás ocupaciones que existen en estos edificios, al personal jubilado.

"Fundamentamos nuestra petición, continúa el presidente de "FARUCH", porque consideramos que el noventa por ciento del personal que obtiene su jubilación dado el costo de la vida, no puede sufragar sus más indispensables gastos, ya que la jubilación que perciben es muy modesta. Además, la casi totalidad de nuestros compañeros se encuentran en una edad en la cual pueden perfectamente desarrollar las labores señaladas, permitiendo con esto que la gente joven, que ocupa hoy estos cargos, pueda desarrollar otras labores más de acuerdo con su edad, permitiendo, desde luego, un mayor rendimiento productivo para con la patria y dándole al gremio que represento la oportunidad de poder tener una entrada más para el sustento diario de sus hogares termina diciéndonos el señor David Morales.

CONCENTRACION CELEBRA EL JUEVES PROXIMO "ANEF"

Con el objeto de dar a conocer los proyectos más urgentes que preocupan a todos los asalariados dependientes del Estado, como es la Escala Unica de Sueldos, Bonificación Compensatoria de 25.000 pesos y 3.000 pesos por carga familiar, la Agrupación Nacional de Empleados Fiscales de Chile celebrará el jueves próximo una concentración en un teatro de la capital.

En este acto serán dados a conocer también todos los antecedentes relacionados con los préstamos de "Excepción", otorgados por la Caja de Empleados Públicos y Periodistas.

CONFLICTOS SOLUCIONADOS POR EL MINISTERIO DEL TRABAJO

El Ministerio del Trabajo, después de diversas reuniones sostenidas con las partes patronales y obreras ha dado solución a los siguientes conflictos:

ANTOFAGASTA — 20 obreros de la Planta de Acidos y Maestranza de la Cía. Sud-Americana de Explosivos, que se encontraban en huelga ilegal reanudaron sus labores, una vez que se dió por finiquitado los petitorios.

Este paro no fué total, ya que 50 de los otros obreros de la planta continuaron sus labores normalmente.

40 obreros de la Cámara Marítima, lograron un avenimiento en el conflicto pendiente, mediante aumentos de un 60 o|o y otras regalías en jornales y asignación familiar.

VALPARAISO — 100 obreros de la Fábrica de Sombreros Atala Hnos., presentaron un pliego de peticiones solicitando garantías sociales y aumentos en sus jornales.

SANTIAGO. — Obreros que trabajan para la firma Rennet, después de varias reuniones en las que se logró conjugar los puntos de vista de las partes, se firmó el acta de avenimiento aumentándose los jornales de los obreros en un 45 o|o.

TALCA. — 44 obreros de la Fábrica de Aceite de la Cía. Arrocera e Industrial Miraflores obtuvieron mayores remuneraciones al conciliar los intereses en juego con las partes.

VALDIVIA. — Estibadores del Departamento Agrícola del Banco del Estado obtuvieron aumentos en sus salarios de un 50 o|o.

Otro tanto sucedió con maquinistas y fogoneros de S. y C. DA FORNO.

OSORNO. — Obreros de la Cooperativa Agrícola Lechera de esta ciudad obtuvieron mejoras en sus jornales.

COOPERATIVA DE LA VIVIENDA P. MONTT ELIGIO DIRECTORIO

En la reunión del domingo pasado el directorio provisorio de la Cooperativa de la Vivienda "Pedro Montt", en su local de B. Guerrero 1026, escuchó la cuenta dada por su presidenta, señora Matilde Rencoret, acerca de la marcha de la cooperativa, cuenta que fue aprobada por unanimidad.

En esa oportunidad se eligió un nuevo directorio, que quedó integrado como sigue: presidenta, señora Matilde Rencoret; secretaria, señora Hilda López; directores, señores José Isla, Gumercindo Hidalgo, José Alfaro, Roberto Espinoza y señora María Olave.

CICLO DE CHARLAS EN LA U. DE TIPOGRAFOS

Esta institución tiene programado un ciclo de charlas de alto interés educativo, la primera se efectuará el miércoles 10 del presente, en su local Av. Vicuña Mackenna 207, a las 19.15 horas.

Estará a cargo de esta primera charla, el distinguido profesor de biología del Liceo N.o 8, don Andrés Novoa Contreras.

La Sociedad "Unión de los Tipógrafos invita a este acto a las Sociedades Mutualistas, socios y público, en general.

ORLANDO LATORRE G. PRESIDIRA REUNION DE POBLACION MUSA

La Junta de Vecinos de la Población E. Musa, invita a una gran concentración de compradores de sitios de dicha población, que se llevará a efecto el miércoles 10 de agosto, a las 19.30 horas, en su local social de Avenida Piramide 449 (La Calera).

El objeto principal de esta reunión es para escuchar la palabra del vicepresidente de la Corporación de la Vivienda, señor Orlando Latorre G., y otros funcionarios sobre la expropiación de la población E. Musa y la entrega de las escrituras correspondientes. Además, concurrirá la directiva del Movimiento General de Pobladores y Campesinos de Chile.

LA ANPICH TOMA VARIOS ACUERDOS

En su asamblea del domingo, el Consejo de la Asociación Nacional de la Pequeña Industria de Chile, ANPICH, aprobó, por unanimidad, el proyecto de previsión social para el gremio, redactado por la Comisión Especial designada por la organización y el cual será presentado a las autoridades respectivas del Ministerio del ramo.

También se aprobaron los reglamentos internos de la entidad, que empezarán a regir dentro de 30 días.

La asamblea formuló un voto de reconocimiento a los senadores que dieron su aprobación al proyecto de ley que concede créditos a los pequeños industriales por intermedio de señores Faivovich, Martones, etc., del Banco del Estado, entre ellos, los

La ANPICH también se ocupó de activar la creación de un departamento contable interno; abrir un registro para adquisición de maquinarias y herramientas importadas y nacionales para sus asociados y acordó encargar a éstos su pronta inscripción en el Rol Industrial del Ministerio de Economía y Comercio.

Finalmente, fue aprobada la cuenta dada por el presidente de la ANPICH, don Osvaldo Mellado D.

PINTURA (INGLESA)
Winsor y Newton, en tubo. Acuarela, óleo. Todos los colores, incluso blanco. Tubo gigante. Recién llegado.
REEMBOLSOS
IMPRENTA-LIBRERIA COLON
COMPAÑIA 1007 — STGO.

Asistentes al acto de elección de directorio de la Cooperativa Nacional de Choferes de Taxis, efectuada recientemente.

"Las páginas de la historia de Chile —dijo Freire a O'Higgins en julio de 1823— son el monumento consagrado a la memoria de Vuestra Excelencia". Para afirmar en la piedra esa verdad, debemos contribuir al éxito de la EROGACION NACIONAL del 20 de agosto.

DIRECTIVA ELIGIO COOPERATIVA NACIONAL DE CHOFERES DE TAXI

En la última sesión realizada por la Cooperativa Nacional de Choferes de Taxis, después de la cuenta rendida por su presidente, señor Juan Caamaño Pineda, la que fue aprobada por unanimidad, se procedió a elegir la nueva mesa directiva, para el período 1955-56, en presencia de un Inspector del Departamento de Cooperativas del Ministerio de Economía y Comercio, resultaron elegidas las siguientes personas: presidente, don Juan Caamaño; vicepresidente, don Wenceslao Miño Rojas; secretario, don César Figueroa Ruiz; directores los señores Setimedo Contreras y Mario Dañobeytia Lobos; consejeros suplentes, los señores Manuel Gonzáles Morales, Héctor Salas Gallardo y José Moraga Silva; junta de vigilancia los señores Humberto Acuña Gallegos, Mariano Servat Miranda y José Labraña Valdés; suplentes los señores Mario Montenegro Barraza y Juan Rojas Liberona.

A continuación de este acto la organización gremial ofreció un cocktel en honor de las delegaciones asistentes de Valparaíso, San Antonio, Cartagena, Rancagua, Buin, Machalí, La Serena y Talca.

Agradeció a nombre del directorio la designación de que habían sido objeto y ofreció la manifestación a las delegaciones visitantes el presidente de la Cooperativa, señor Caamaño, quien en breves palabras expuso el plan de trabajo que realizaría el nuevo directorio y la ayuda efectiva que recibirán los cooperados de provincias durante el nuevo período que iniciaba la directiva que presidirá.

POLICIA

ANA SALAS SEGUIRA PRESA; CORTE CONFIRMO RESOLUCION

Por unanimidad, la Segunda Sala de la Corte de Apelaciones confirmó ayer la denegatoria de excarcelación provocada por el Ministro don Julio Aparicio Pons en contra de doña Ana Salas, implicada en el proceso que dicho magistrado sigue por asesinato de la millonaria doña Elena Troncoso Valdivieso.

El Tribunal adoptó esta decisión después de un amplio estudio del alegato plantiado por el abogado don Sergio Cruz Fernández, y del informe evacuado por el juez recurrido.

La inculpada, señora Ana Salas, había deducido apelación ante la Corte de Alzada contra la resolución de primera instancia que le denegó su libertad.

ANCIANA SE LANZO AL VACIO DESDE EL 6.o PISO DE CENTRICO EDIFICIO

Un espectacular suicidio conmovió en la mañana de ayer a los numerosos transeúntes que, a las 8 horas, circulaban por la calle San Antonio frente a la quinta cuadra. Desde el sexto piso del monumental edificio existente en el N.o 340 de dicha calle, saltó al vacío, encontrando horrorosa muerte, una anciana de 65 años de edad, que el ser identificada momentos más tarde, resultó ser la señora Elya Kampfure de Tejas.

El público, que se congregó rápidamente en el sitio del suceso, sólo pudo ver el cuerpo destrozado de una mujer decentemente vestida, de tipo extranjero. Había llegado a Chile, según se supo más tarde, hace seis años y tenía destacada situación en los círculos sociales. Sobre su solvencia económica no hay antecedentes, estimándose que posiblemente algún quebranto de esta índole pueda haberle impulsado a tomar tan trágica determinación.

Luego de constituirse en dicho sitio el magistrado del Primer Juzgado del Crimen, el cadáver fue trasladado al Instituto Medico Legal.

JUEGOS DE AZAR EN PLENO CENTRO DE SANTIAGO DENUNCIO REGIDOR D. ARTURO DOMINGUEZ

Una grave denuncia contra la desenfrenada práctica de juegos de azar formuló ayer el regidor de Santiago, don Arturo Domínguez Schwarta, señalando, especialmente, a un concurrido establecimiento de entretenimientos existente en pleno centro de la ciudad.

Manifestó, al respecto, que personalmente ha podido comprobar que en el juego de lotería, en que aparentemente se disputan cigarrillos o chocolates, se juegan en el fondo enormes cantidades de dinero.

"Se empieza —dice— con loterías de 300 a 500 pesos el cartón, para terminar en la madrugada con clásicos de mil, dos mil y tres mil pesos. Si se considera —afirma— que cada lotería tiene treinta cartones, y que se juega como mínimo 60 veces por noche, resulta que aproximadamente se juega por noche 180 mil pesos, o sea, 54 millones al mes".

"En cada juego de mil pesos —prosigue— se paga al ganador la suma de veinte mil pesos, de lo que se desprende que en cada vuelta, percibe el dueño del negocio una utilidad de diez mil pesos. Esta pingüe ganancia representa para este individuo, al mes, una utilidad de dieciocho millones de pesos".

"Hay personas —agrega— que ya han perdido hasta medio millón de pesos, y son innumerables los casos de quienes, han arruinado totalmente su hogar, su empleo y su vida misma, a causa de la orgía del juego, que se practica impunemente en pleno centro de la ciudad, a la vista de todos".

"Declaro —terminó diciendo—, que no cejaré ni un instante en esta campaña moralizadora y que no me dejaré vencer por los intereses creados ni por amenazas. En el día de hoy me entrevistaré con el Intendente y con el Prefecto Jefe de Carabineros, para pedirque se ponga término de una vez por todas a esta vergüenza que ofrenta Santiago".

DESISTIMIENTO EN RECURSO DE AMPARO

Por encontrarse ya en libertad la señorita Blanca Casaali, quien acompañaba al señor Fernando Bequedano cuando fue asaltado por tres pistoleros, su abogado, don Robinson Alvarez Marín, presentó ayer a la Corte de Apelaciones un escrito por el cual se desiste del recurso de amparo a favor de dicha dama.

El amparo mencionado fue interpuesto contra la resolución del juez del Segundo Juzgado del Crimen, don Arnaldo Astroza, en orden a mantenerla detenida.

PRIMO DEL MARQUES DE CUEVAS RECURRIO EN QUEJA A LA CORTE

Un recurso de queja contra el juez letrado de San Bernardo interpuso ayer ante la Corte de Apelaciones, por aprehensión indebida, el señor Luis Bertholin Acuña, primo hermano de Jorge Cuevas Bertholin, el pintoresco y famoso Marqués de Cuevas, marido de una hija de Rockefeller.

El Tribunal resolverá esta acción judicial en el curso de la presente semana.

LA "ANEC" CONTINUARA SU LUCHA PARA LOGRAR REIVINDICACIONES

El presidente nacional de la Agrupación de Empleados de Organismos Semifiscales y Administración Autónoma, señor Luis Martínez Martínez, en visita que nos hizo ayer, se explayó sobre la inconveniencia que significa la dictación de la Escala Unica, en las remuneraciones actuales de los gremios que preside.

—El organismo que comando —nos dice el señor Martínez— se encuentra luchando en forma valiente y decidida para obtener que seamos escuchados y plantear nuestros problemas para que sean solucionados justa y oportunamente.

"Pero a pesar de las diversas entrevistas que he sostenido con los Ministros de Hacienda y Economía, aún no ha sido posible conseguir, sea aceptada por dichos Secretarios de Gobierno, nuestra proposición, o sea, que tengamos nuestro propio sistema de remuneraciones. Así podríamos conservar todos los derechos que hemos adquirido a través de costosas luchas gremiales y reivindicativas, como son los trienios, reajustes anuales, 25% de gratificación y nuestra calidad jurídica".

"La directiva nacional, con el concurso de los presidentes de los organismos de base, continuará estudiando una salida digna y significativa a nuestro actual problema gremial".

"Quiero dejar establecido —termina el presidente nacional de la Agrupación—, en nombre de la directiva máxima, que los personeros gremiales, como nacionales que hacíendo gestiones ante los otro, para obtener una escala u otro sistema de remuneraciones espaldas de los acuerdos aprob por nuestro congreso nacional, el pleno consultivo nacional, autorizados por los organismos miales que representa. Por mi de sus bases es la directiva nacional la única que está autorizada ra plantear ante los poderes cos, los problemas que se relacio con los empleados semifiscales".

Don Luis Martínez, Martínez, presidente nacional de la ANEC.

CURSOS DE COOPERATIVISMO SERAN INAUGURADOS MAÑANA

Un curso de especialización Cooperativa, con la colaboración del Instituto Superior de Comercio, ha organizado el Departamento de Cooperativas del Ministerio de Economía y Comercio.

Este curso tendrá una duración de tres meses y empezará a funcionar mañana, con las siguientes asignaturas:

Principios y Metodos Cooperativos, profesor señor Humberto Muñoz R.

Legislación Cooperativa, profesor señor Sergio Carvallo.

Educación Cooperativa, profesor señor Santiago Martini.

Cooperativas Agrícolas, profesor, señor Joaquín Leiva Fonseca.

Cooperativa de Ahorros y Cr señor Rafael Maroto Pérez.

Administración y Operación Cooperativas de Consumo, pro señor Nolasco Aravena Moraga.

Cooperativas de Vivienda, fesor señor Carlos Burr Pen

Nociones de Contabilidad Co rativa, asignatura a cargo de profesor del Instituto Superior Comercio.

La matrícula es libre de chos y para la inscripción contar el postulante con mo 3.o año de humanidades reciben en Moneda 1140, de 9 a 17 horas, Departamento Cooperativas.

TABLA DE JUNTA DE CONCILIACION

Tabla de la Junta de Conciliación de la semana correspondiente del 8 al 13 de agosto de 1955, bajo la presidencia del señor Efrén Arraña Guevara:

MARTES 9

15 horas: Obreros con Eugenio Montenegro e Hijos; 15.05 horas: Obreros con Tagle, Tocornal y Cía. Ltda.; 15.10 horas: Obreros con Natanicl Páez; 15.15 horas: Obreros con Fernández Coma Hnos.

METALURGICA.— 10 horas: Obreros con Guido Vuecitich; 16.05 horas: Sind. Ind. con Carlos Manielli B.; 16.10 horas: Sind. Prof. Metalúrgico con Panaloza Carrasca.

MIERCOLES 10

MADERA. — 15.30 horas: Sind. Ind. con Suc. José Giordano M.; 16.40 horas: Obreros con Depla Ltda.

JUEVES 11

1a SESION. — 17 horas: Obreros con José Grau; 17.01 horas: Obreros con German Cordero; 17.02 horas: Obreros con Alamiro Cáceres; 17.03 horas: Obreros con Elías Selman; 17.04 horas: Obreros con Humberto Cordero; 17.05 horas: Obreros Muñoz y Monge; 17.06 horas: Obreros con Jorge Cordero; 17.07 horas: Obreros con Pollitzer y Sassi; 17.08 horas: Obreros con Jacobo Ambberg; 17.09 horas: Obreros con Enrique Brener; 17.10 horas: Obreros con Francisco Morales; 17.11 horas: Obreros con Eugenio Levy; 17.12 horas: Obreros con Andrés Tapia; 17.13 horas: Obreros con Jorge Friedmann; 17.14 horas: Obreros García Navarrete; 17.15 horas: Obreros con Jorge Prieto; 17.16 horas: Obreros con Carlos Andrade; 17.17 horas: Obreros con Karl Fuchs; 17.18 horas: Obreros con Rolando Cía.; 17.19 horas: Obreros con Enrique Bernet; 17.20 horas: Obreros con Rafael Killinguí; 17.21 horas: Obreros con Benci y Castillo; 17.22 horas: Obreros con Luis Pérez; 17.23 horas: Obreros con Luis Salas; 17.24 horas: Obreros con Guillermo Neisser.

2.a SESION.— 17.25 horas: Sind. Nac. OO. con Serr, Rivas y Cía.; "CORFO": 17.30 horas: Sind. Nac. EE. y OO. con Andes Mar Ltda.

ESTATUTO OBTUVO COOPERATIVA DE EE. PP. DEL HOTEL CARRERA

El extracto de los Estatutos de la "Sociedad Cooperativa de Ahorros de EE. PP. del Hotel Carrera Limitada tiene el siguiente contenido:

"Sociedad Cooperativa de Ahorros de Empleados Particulares del Hotel Carrera Ltda., en formación, constituida en Santiago, con fecha cuatro de noviembre de mil novecientos cincuenta y cuatro, cuya acta fue reducida a escritura pública ante el notario don Eduardo Burgos Figueroa, suplente del titular don Rafael Zaldívar Díaz, con fecha tres de marzo de mil novecientos cincuenta y cinco, modificada ante el notario titular con fecha diecisiete de mayo y cuatro de junio del mismo año. Está formada por ochenta y siete empleados particulares del Hotel Carrera de Santiago, suscriben un millón treinta y nueve mil seiscientos pesos, dividido en diez mil trescientas noventa y siete acciones de cien pesos cada una, las que se pagan con un veinte por ciento al contado y el resto en la forma determine el Consejo de Administración. Domicilio: Santiago. Recibir ahorros y facilitar préstamos a sus asociados. Duración: Indefinida. Beneficios: a) Diez por ciento para fondo de reserva; b) Un por ciento para fines de educación cooperativa; c) cuota para pago de intereses a las acciones y dividendos; d) cuota para reembolso de fondos cobrados por préstamos y para otros fines que acuerde Junta General de socios. Administración provisionales: Comisión Especial: presidente, Luis Reyes Gutiérrez; vocales, los señores Guillermo Andaur y Alejandro Zúñiga Díaz; como suplentes, los señores Gustavo Sosa Solomayor y José Díaz Aries. Comité de Crédito: Rosa Viancos Cordeves y Graciela Samsó; suplente, el señor Ricardo Wenk Maenugen. Junta de Vigilancia: Marcial Pavez Pérez; Víctor Acdo Miranda. Secretaria: Carvajal Castro".

POSTAL TELEGRAFICOS DE ARICA PIDEN SE MANTENGA SUBVENCION

"Traigo un fraternal saludo de la provincia de Tarapacá y en especial de la asamblea departamental de Arica, para LA NACION, nos expresó a su llegada a Santiago, el presidente del gremio de Correos y Telégrafos de Arica, señor Luis Enrique Valdecchy Ramos.

Al presentarnos los parabienes, nos manifestó: "Estoy agradecido y emocionado al saber que LA NACION se está preocupando en forma tan gentil, justiciera y exacta de los problemas que afectan a los diferentes gremios de nuestra patria".

"El gremio postaltelegráfico que tengo la honra de representar —nos añadió— ha seguido paso a paso la difícil trayectoria que ha tenido que seguir nuestro presidente nacional, Jorge Ayares, para conseguir algunos beneficios directos para nuestros olvidados y sacrificados compañeros de Correos y Telégrafos".

"El viaje obedece, nos dice el señor Valdecchy Ramos, exclusivamente a dos puntos:

Primero, traer la voz de aliento y comprensión hacia la directiva nacional postaltelegráfica, para que siga, como lo ha hecho hasta ahora, tratando de conseguir para todos los medios a su alcance la totalidad de los puntos que contempla nuestra plataforma gremial.

Segundo, por medio de mi persona dar a conocer a las diferentes autoridades ejecutivas y parlamentarias que en forma clara a la gratificación de zona se nos quiere quitar, por medio de la escala única de sueldos que se haga efectiva. En el norte queremos que pagarlo sea en oro, que no está al alcance de los bolsillos de los trabajadores como lo son los empleados dependientes del Ministerio del Interior, y nosotros somos los de Correos y Telégrafos.

"Espero —nos dice el presidente del gremio postaltelegráfico de Arica— que las autoridades nos comprendernos y agradecemos una vez más a LA NACION, al Director, Subdirector, Jefe Técnico y a la Sección Gremiales y a la Sección Gremiales, por la oportunidad que me han brindado para poder exponer mis problemas y los del gremio que represento".

AGRADECIMIENTOS

Rubén Cuevas agradece el noble gesto de compañerismo del primero y segundo turno de portería del diario LA NACION, que acompañaron los restos de su señor padre, don Francisco Cuevas (Q. E. P. D.) al Camposanto, el martes 2 del presente. Asimismo, que estos agradecimientos se extiendan a los miembros del Sindicato que elaboran en la Industria Textil "Lourdes", compañeros del extinto.

Dios guarde a Uds.

Santiago, 8 de agosto de 1955.

DEFUNCIONES

Tenemos el sentimiento de comunicar el fallecimiento en San Bernardo de nuestro querido esposo, padre y hermano, señor

JORGE DANIEL MONASTERIO KROYER

Sus funerales se efectuarán hoy martes, en el Cementerio General de Santiago, después de una misa que se oficiará por el eterno descanso de su alma, en la capilla de Nuestra Señora de Fátima, a las 9 horas.

La familia.

Ha dejado de existir nuestro colaborador, señor

GUILLERMO CASTILLO LOPEZ

(Q. E. P. D.)

Sus restos serán sepultados hoy, a las 16.30 horas, partiendo el cortejo de su casa habitación, San Diego 1847, casa 8, en dirección al Cementerio General.

Castelli y Cía.

(Restaurante "El Parrón").

Tenemos el sentimiento de comunicar el sensible fallecimiento de nuestra inolvidable madre, señora

ENCARNACION RUIZ vda. de MIRANDA

Sus funerales se efectuarán hoy, a las 15 horas, partiendo el cortejo desde la Parroquia, capilla de Ossa (Victoria esquina de Chilloé), en dirección al Cementerio General, y en dicha Parroquia se efectuará una misa a las 9.30 horas.

Sus hijos.

EXPRESION DE GRACIAS

Damos nuestros más sinceros agradecimientos a todas las personas que nos acompañaron en los funerales de nuestra querida madrecita, señora ISABEL ROJAS vda. de BARRERA (Q. E. P. D.) como también a las personas que nos manifestaron en una u otra forma sus condolencias.

Segundo Barrera y familia.

IN MEMORIAM

Con motivo de cumplirse mañana miércoles, el primer aniversario del sensible fallecimiento de nuestro querido e inolvidable esposo, padre, suegro y abuelito, don

PEDRO VENEGAS CASTRO

(Q. E. P. D.)

Invitamos a nuestras relaciones a una misa que se oficiará el jueves 11, a las 8.30 horas, por el eterno descanso de su alma, en la Parroquia de la Santísima Trinidad (San Francisco esquina de Subiela).

Ana Ahumada vda. de Venegas y familia.

EJERCITO DE CHILE
DIRECCION DE LOS SERVICIOS
PROPUESTAS PRIVADAS DE MANTECA
Llámase a propuestas privadas por suministros de manteca de cerdo, de primera clase, para Unidades del Ejército.
Las propuestas se abrirán el 24 de agosto, a las 16 horas, en la oficina del Director de los Servicios del Ejército.
Bases y Condiciones Especiales a disposición de los interesados en el Departamento de Administración y Adquisiciones, 8.o piso del Ministerio de Defensa Nacional.
EL CUARTEL MAESTRE GENERAL DEL EJERCITO

CALCETINES
70 — 80 — 100 — 110 — 120 — 140 — 150
Venta mínima: una docena. Fábrica: Bellavista N.o 0503
Hay, además, calcetines sport, zoquetes para niños, corbatas, pañuelos, medias, camisetas. NOTA: Tranvía 9 lo deja a la puerta. Micros San Francisco-Bellavista, bajándose altura Clínica Santa María.
SABADO ABIERTO TODO EL DIA — TELEFONO 391478
NO CONFUNDIR: BELLAVISTA 0503

DIRECCION DE PAVIMENTACION URBANA
CHILE
PROPUESTAS PUBLICAS
COMUNA DE TALTAL
Se solicitan propuestas públicas para la ejecución de los siguientes trabajos de pavimentación de calzadas de macadam bituminoso y demás obras complementarias en diversas calles de la comuna de TALTAL, con un presupuesto oficial que asciende a la suma de $ 4.862.002.88:
a) 5.497 metros cuadrados de calzadas de macadam bituminoso por penetración en caliente de 0,08 m. de espesor.
b) 5.497 metros cuadrados base de chancado, de 0,15 m. de espesor, terminado.
Las propuestas se abrirán en la Alcaldía de Taltal el día lunes 22 de agosto de 1955, a las 16 horas, y para optar a ellas se requiere estar inscrito en el Registro de Contratistas de la Dirección de Pavimentación Urbana, en PRIMERA o SEGUNDA CATEGORIA.
Consultar bases y antecedentes, en la Oficina de Partes de la Dirección de Pavimentación Urbana, calle Moneda N.o 723, Santiago, o en la Oficina Zonal de Antofagasta.
EL DIRECTOR

BAÑOS A VAPOR EN SU HOGAR
SALUD
Pídalos a CARLOS RECINE
Envíos a Provincia Contra Reembolso
Merced 719 — Casilla 440
Fono 36881 — Santiago

ELECTRICIDAD de AUTOMOVILES
RAUL PARDO P.
Venta y reparaciones de baterías.
Arreglos de dinamos, motores de arranque, bocinas.
AVENIDA MATTA 431

FELPA TERCIOPELO
DEPOSITO DE FABRICA
HUERFANOS 638
TELEFONO 392114

REVOLVERES
Calibre 22, 7 tiros marca Speed con repetición de gran rapidez, a $ 9.000. Pistolas calibre 22, a $ 2.800 y tipo especial a $ 3.500.
CREDITOS EN SANTIAGO. — REEMBOLSOS A PROVINCIAS. —
ARMERIA FRANCESA
SANTA ROSA 442

Caballero:
Su TERNO USADO lo TRANSFORMAMOS
en un impecable traje PANTALON LARGO para niño
(No importa que esté rota la asentadera)
Niños
SASTRE
10 de JULIO 828
(CAS. ESQ. SAN FRANCISCO)

ARMADA DE CHILE
DEPARTAMENTO DE ADQUISICIONES
ACLARACION A LA PROPUESTA
PUBLICA N.o 6
Se pone en conocimiento del comercio en general que los 20.000 kilos de jabón duro amarillo solicitados en la Propuesta Pública N.o 6, deben corresponder al tipo "Naval" o similar, manteniéndose los 30.000 kilos del tipo "Industrial".
EL DIRECTOR GENERAL DE LOS SERVICIOS

FUERZA AEREA DE CHILE
PROPUESTA PUBLICA
Se solicita Propuesta Pública por la provisión y ejecución de la instalación de alumbrado del hangar metálico; reparación y realambrado de los circuitos eléctricos del Casino de SS. OO. de la Base Aérea de Quintero.
Las Propuestas se abrirán el día martes 23 de agosto de 1955, a las 11 horas en Santiago, en la Oficina del señor Director de los Servicios, Ministerio de Defensa Nacional.
Bases y demás antecedentes podrán solicitarse en la Oficina Registratura del Departamento III de Obras Aeronáuticas, 3er. piso, Ministerio de Defensa Nacional.
SANTIAGO, 6 de agosto de 1955.
EL DIRECTOR DE LOS SERVICIOS

PERSIANAS CALVANESE
Todos los tipos — Arreglos en general. Despachos a provincia. Precios módicos. 30 años de prestigio.
AVENIDA MATTA 1136
TELEFONO 50147

Cheques - Letras
PAGARES ESCRITURAS
Cobramos sin ningún gasto para el cliente
Personal especializado, rapidez y seriedad.
Huérfanos 1175 — Of. 504
Teléfono 61802

SERVICIO MEDICO NACIONAL DE EMPLEADOS
DEPTO. MEDICO Y REPOSOS
DR. JIN/EZR.
AVISO
Llámase a concurso médico para el cargo de Ginecólogo, en el Servicio Regional de Punta Arenas, con 2 horas de jornada diaria, grado 5°. Los antecedentes se recibirán en la Oficina de Partes, Bandera N° 72, 5° piso, hasta el día 20 del presente mes, a las 12 horas.
VICEPRESIDENTE EJECUTIVO
SANTIAGO, 2 de agosto de 1955.

Llegó Prieto: no sabe si juega en el "clásico"

Económicamente le fue bien, lleva dos meses sin fútbol, elogia el profesionalismo en España: se queda para siempre

NOMBRES

DESDE ayer se encuentra de nuevo en Santiago el popular futbolista internacional chileno, Andrés Prieto Urrejola, de recordada actuación en Universidad Católica —Club al cual pertenece y que seguirá defendiendo—, y que durante dos años prestó sus servicios, ventajosamente contratado, en el "Español", de Barcelona.

Prieto se queda en Chile en definitiva. Físicamente, el muchacho está algo cambiado, y también su pronunciación es distinta. Parece extranjero, lo que se explica por el ambiente en que vivió y por su continuo alternar con jugadores de distintos países.

La noticia de su llegada corrió como el aceite por los cafés y círculos deportivos y periodísticos. Todos querían verlo al mismo tiempo. Cronistas, locutores y fotógrafos aplicaron la más estricta marcación. Y no era que el muchacho tratara de esconderse, sino que tenía que distribuir sus horas para no quedar mal con nadie. LA NACION lo ubicó rápido y el celebrado delantero de la U. C. tuvo la gentileza de llegar hasta nuestra casa.

—Aquí me tienen, mis buenos amigos de siempre. No crean que los he olvidado. Entre mis compatriotas, nunca dejé de recordar a ustedes, los hombres que escriben de fútbol. Los que nos elogian y nos critican, los que nos suben y nos bajan... Esto es así, tiene que ser así y la verdad es que así es muy bonito.

—Mire, Andrés ¿Cuántas veces lo expulsaron de la cancha por allá?

—Ts, ts, ts, ninguna. Créanmelo. Me porté bien. Uno es como niño chico. De tanto que le pegan, al fin aprende... Yo creo que nosotros los futbolistas somos iguales. Además, los años van pasando y hay que tratar de durar lo más posible.

—Y ¿cuántos son, Andrés?

—¿Qué cosa?

—¿Cuántos años tiene, incluído los de colegio y todo lo demás?

—25 con todo. Y me siento bien, como cuando tenía 16 y empecé a sobresalir en la U. C. Creo que daré que hacer unas cuantas temporadas más.

—En privado, Andrés ¿cómo le fue económicamente?

—Bien. Y conformense nada más que con eso: bien.

—Ud. parece que se apuró en llegar para poder jugar en el "Clásico" del lunes...

—No crean. Es que no pude venirme antes. Además les voy a decir una cosa: no juego ni he entrenado desde mayo, más o menos.

—¿Por qué?

—Desde que terminó el campeonato, pues. Y luego he viajado. Sé que no estoy en mi peso. Me falta. Acostumbro a jugar con 69 o 70 kilos, y creo que estoy en los 65.

—¿Así que no juega en el "Clásico"?

—Mis amigos, si la Católica me necesita, ahí estoy. Juego. Además, me dicen que me consideraron como posible integrante de la selección nacional. Alto honor que me hacen. Tengo que estar en formas lo antes posible. Ya veremos.

—Díganos, Andrés ¿con cuál fútbol se queda, el español o el chileno?

—Hay tantas diferencias de todo orden. Casi podría decir que el de allá es otro fútbol, sobre todo en lo que respecta a la personalidad y responsabilidad del jugador profesional. El estado físico tiene entre los europeos una importancia que Uds. ni se imaginan. Y entre los jugadores, igual. Cuesta concebir que un crack no se cuide ni entrene, pues se sabe que le va en ello su propio bienestar. La labor del dirigente o del entrenador europeo es, de tal manera, mucho más sencilla.

Oigan ustedes —dice de pronto el crack internacional, insinuando una despedida— ¿Me perdonan si me retiro? Fíjense que me comprometí a llegar dentro de 10 minutos a la radio. Y ya estoy en la hora. Cualquier otro día seguimos conversando. Para LA NACION, lo que quieran y con todo gusto.

O'HIGGINS sigue ganando. El conjunto de Rancagua va en una campaña ascendente. Cada vez juega más e impresiona mejor. Ya no cabe duda de que estamos en presencia de uno de los equipos más poderosos del Campeonato. El término de la primera rueda lo ha sorprendido en el segundo lugar, junto a Unión Española. Es una ubicación que consagra al simpático cuadro de Rancagua y que pone en evidencia el trabajo tesonero y el afán de una entidad que cuenta con el respaldo incondicional de todo un pueblo. Estas dos notas gráficas corresponden al triunfo que obtuvo el domingo, en su cancha, sobre Santiago Morning. Dos a cero ganó O'Higgins, con conquistas conseguidas por Juvenal Soto, el insider derecho que ha sido incluído en el plantel seleccionado que irá a Brasil. En el grabado superior se reproduce el primero de esos goles. Apoyado por Charles Villarroel, Soto entra vigorosamente y con un remate bajo y potente, supera la resistencia del arquero Expósito. Abajo, el arquero Carlos Bustos, que es uno de los valores más parejos del conjunto rancagüino. Es un verdadero ídolo de la afición la que está realizando una subscripción popular, a fin de que vaya a Brasil con el conjunto seleccionado. Se quiere premiar así su constancia y superación. Lo acompaña Juan Carlos Calvente, mascota del equipo e hijo del zaguero argentino de O'Higgins. (Fotos de Fernando Lucero).

COCTEL A LOS BASQUETBOLISTAS

Esta noche, a las 19 horas, en los salones del Club Militar se llevará a efecto un coctel que ofrece la Federación de Básquetbol de Chile en honor de la delegación chilena que concurrirá al XVI Campeonato Sudamericano de Básquetbol que se efectuará en Cúcuta, Colombia.

La VOZ del PUBLICO

"Señor Jefe de Deportes: Ruego a Ud. insertar en su Sección "La Voz del Público" lo siguiente: Soy un muchacho de 14 años y amo el fútbol, porque lo miro y lo practico.

Como todos los chilenos, y especialmente los deportistas, tengo vivo interés en que un buen equipo, salido de una buena selección de valores, nos represente en Brasil por la "Copa O'Higgins".

Mis pretensiones, señor, son de que el entrenador Luis Tirado se dedique a remozar la selección y se recuerde que hay valores jóvenes a los cuales hay que darles también su oportunidad. He visto la actual nómina de preseleccionados, y con pena me he dado cuenta que, salvo dos o tres excepciones, son los mismos de siempre. Se han olvidado de muchos jugadores jóvenes de condiciones, entre ellos, a manera de ejemplo, el notable puntero izquierdo de Magallanes RENE ARROQUI, para mí y para muchos, imparcialmente hablando, el mejor de todos en la actualidad en ese puesto. A mi modo de ver y pensar, se ha cometido con él una injusticia, y el señor Tirado debe repararla. Nada se pierde con llamarlo también a prueba; por el contrario, se ganaría, ya que estoy seguro de que Arroqui sería el titular como winger izquierdo.

Termino, señor, por dar a conocer "mi seleccionado" para Brasil: 1) Escuti, 2) Carrasco, 3) Almeyda, 4) Alvarez, 5) Cortés, 6) Dubost, 7) Hormazábal, 8) Robledo, 9) Espinoza, 10) Meléndez y 11) Arroqui.

Hernán González Cañas, Santiago".

RESERVAS

Esta tarde y el jueves habrá partidos por la competencia de la División de Reservas del fútbol profesional, encuentros que corresponden a la 13.a fecha de la primera rueda de esta competencia. El programa fijado para hoy, a las 13.45 horas en el Estadio Santa Laura será entre los conjuntos representativos de Green Cross y Palestino, sirviendo de director de turno don Manuel Luna y médico doctor Gustavo Prieto.

El jueves se cumplirá una reunión con programa doble en el Estadio San Eugenio. A las 14 horas, se enfrentarán Universidad Católica con Magallanes. Director de turno, señor Luis Miranda, y médico, doctor Enrique Dezerega. El encuentro de fondo, a las 16 horas, estará a cargo de los cuadros de Universidad de Chile y Ferrobadminton, sirviendo de director de turno don Alfonso Hidalgo, y de médico, el doctor Isaac Mordch.

En los otros partidos de esta misma fecha, jugados el domingo, se registraron los siguientes resultados:

Everton ganó 6-1 a Rangers; O'Higgins por 2 a cero a Santiago Morning; Unión Española, por 4 a 3, a Audax Italiano, y Santiago Wanderers empató a cero con Colo Colo. Con estos resultados, el puntaje de Reservas queda así:

1.o Universidad de Chile, con 20 puntos; 2.o Palestino, con 19; 3.o Colo Colo, con 15; 4.os Magallanes y O'Higgins, con 14; 6.o Everton, con 13; 7.os Audax Italiano, Santiago Wanderers y Unión Española, con 11; 10.o Ferrobadminton, con 10; 11.o Green Cross, con 8; 12.os Rangers y Santiago Morning, con 7 y 14.o Universidad Católica, con 6 puntos.

DEPORTE EXTRANJERO

VARSOVIA, 8. (UP).— Durante las eliminaciones de clavados del festival acuático de esta ciudad celebradas hoy, el mexicano Capilla encabezó la clasificación para las finales, con 92,05 puntos.

—oOo—

SAN SEBASTIAN, 8. (UP). — El brasileño Capanema llegó segundo en la prueba estilo espalda de los Juegos Universitarios Internacionales que se efectúan en esta ciudad.

Conquistó la victoria el suizo Hermann Gericke, por pequeñísimo margen sobre el brasileño. Gericke empleó un minuto 10 segundos 7|10, y Capanema, un décimo más. Tercero se clasificó V. E. Miller, de Gran Bretaña, en 1'12"1., y cuarto, Luis González, de España, en 1'12"3.

—oOo—

TURNHOUT, Bélgica, 8. UP).— El francés Jean Gosselin ganó hoy la tercera etapa de la vuelta independiente a Bélgica, cubriendo la distancia de 172 kilómetros, entre Ghent y Turnhout, en cuatro horas, 21 minutos y 47 segundos.

Las posiciones fueron las siguientes:

1.— Jean Gosselin, Francia, 4.21'47".

2.— Kees Boelhouwers, Holanda, 4.22'21".

3.— Albert Ernest, Bélgica, 4.22'30".

4.— Lambotte, Bélgica, 4 horas 22'34".

Los belgas Steyaert y Mertsn llegaron en quinto y sexto lugar, respectivamente, en el mismo tiempo que Lambotte.

El belga Jules Mertens pasó al primer lugar de la clasificación general.

ALEJANDRO Mur viene de Rosario, una tierra donde los niños, junto con venir al mundo, reciben una pelota y un par de zapatos de fútbol. De allí surgieron y siguen surgiendo figuras extraordinarias que dieron gloria al fútbol argentino y se proyectaron con perfiles continentales. Gabino Sosa, el "chueco" García, Rubén Bravo y Alejandro Mur pueden personalizar, genuinamente, cuatro épocas distintas e igualmente grandes en la producción incesante de cracks.

El centro delantero de Unión Española jugó por Rosario Central. Fue entre los años 1948-49. Y el elenco del barrio Arroyito contaba con una delantera excelente integrada por Pérez, Santos, Mur, Bravo y Vilariño. Figuras sobresalientes y que conoce el público chileno. Pérez es el mismo puntero de Palestino. En ese quinteto, Mur era un conductor magistral, lleno de señorío. Como lo es ahora llevando la batuta en el ataque de Santa Laura. Después vino el éxodo a Colombia y Mur fue uno de los que tomó el camino del nuevo Eldorado. Pasó el tiempo y vino a Unión Española. Lo que ha constituído una suerte para el instituto rojo, que incorporó a sus filas a un valor notable, y para el propio fútbol chileno y su campeonato, que tiene en este jugador-poeta una expresión brillante de talento. Mur juega fútbol como un crack y hace y dice versos. Se podría decir de él que es un poeta del fútbol y un futbolista poeta. La calidad con que ha jugado Unión en esta primera rueda, su fútbol macizo, de jerarquía superior, tienen en Alejandro Mur a uno de sus artífices más brillantes y completos. Es un jugador al que se va a ver para recreo del espíritu porque en su juego está la esencia misma de lo que es el fútbol hecho arte. Es una de las figuras de nuestro campeonato profesional.

VITO DUMAS SEGUIRA VIAJE

HAMILTON, Bermuda, 8. (U. P.).— Se informó que el navegante solitario argentino, Vito Dumas, se ha repuesto bastante ya en el King Edward Memorial, hospital de esta ciudad, pero los médicos no creen que pueda estar en condiciones de abandonarlo antes de la próxima semana.

Dumas, cuyo velero "Sirlo" fue encontrado a la deriva el sábado, cerca de Bermuda, tiene el propósito, sin embargo, de abandonar el hospital el próximo viernes.

El navegante argentino ha dicho que tiene intenciones de continuar su viaje a Nueva York después que haya reparado debidamente su embarcación.

Wearever
marca de garantía
3 COLORES EN PASTA
AZUL
VERDE
ROJO
$ 1.200
REPUESTO PASTA COLOR: $ 200.-
PEDIDOS CONTRA REEMBOLSO
CASA FIONA
UNION CENTRAL CASILLA 170 TELEFONO 62039

SKF
Para cada caso el rodamiento preciso

MINISTERIO DE OBRAS PUBLICAS
DIRECCION DE OBRAS FERROVIARIAS
COTIZACIONES
Se solicitan cotizaciones por el suministro de 4 Rameadoras automotrices y automáticas, para vías férreas, trocha de 1,676 m., con motor diesel.
Las cotizaciones se reciben en la Oficina de Partes de la Dirección de Obras Ferroviarias, hasta el 30 del presente.

S. PARRA O. SASTRERIA
EX CORTADOR CASA BARAYON
DIPLOMADO ACADEMIAS
DARROUX, PARIS
BERNARDI, B. AIRES
Ordene su traje con tiempo. No espere la última hora
EX CONCESIONARIO SASTRERIA COOPERATIVA EE. PP.
PASAJE PDTE. PINTO (SUBT. CINE YORK) LOCAL 177
AHUMADA con UNION CENTRAL frente al WALDORF

Le ayudará a buscar!
EL INDICE POR PROVINCIAS Y DEPARTAMENTOS DEL CASILLERO GENERAL DE CORREOS DEL PAIS
DOS CLASIFICADORES: NUMERICO Y ALFABETICO.
QUE LLEVARA EL
ANUARIO "LA NACION" 1956
En su trabajo, será para Ud. un auxiliar indispensable
PIDA LETRA DESTACADA EN ESTE INDICE PARA EL NOMBRE DE SU FIRMA COMERCIAL
SI ASI LO DESEA, ES INDISPENSABLE REMITIR ESTE CUPON ANTES DEL 1.o DE SEPTIEMBRE DE 1955
CUPON Recórtese este cupón y envíelo
ANUARIO "LA NACION" 1956
CASILLA 81-D
Deseo que se destaque el nombre de nuestra firma comercial en el INDICE POR DEPARTAMENTOS DEL CASILLERO GENERAL DE CORREOS Y TELEGRAFOS.
Nombre .....
Domicilio .....
Localidad .....

8 concursantes optan al premio mayor de la "Polla"

OCHO CONCURSANTES tienen opción al premio mayor de $ 5.000.— de la "Polla del Fútbol", que se define hoy con el partido que sostendrán los conjuntos profesionales de Palestino y Green Cross, a las 15.30 horas, en el Estadio Santa Laura. Son los siguientes: Alfredo Prelo S. M., Jorge Moya Martínez y Homero Vásquez R. quienes han acumulado 36 puntos y dan como ganador a Palestino; Georgina Ovalle H., y Eduardo Toro Astudillo, también con 35 puntos, indicando ambos un empate; y Fernando Leyton Rojas, Georgina Ovalle y Rolando Cifuentes Sepúlveda, con 30 puntos cada uno, y que han señalado como ganador a Green Cross. Si esto ocurre empatarían el puntaje con los concursantes nombrados anteriormente.

PROXIMA JORNADA.— La próxima jornada de la "Polla" se cumplirá, junto con iniciarse la segunda rueda del Campeonato Profesional de Fútbol. Hemos fijado como partido clave, el clásico de Magallanes con Colo Colo. Para intervenir en el concurso es necesario acertar el resultado exacto de cada encuentro. En los demás partidos bastará indicar en el cupón adjunto el ganador o el empate. Igualmente, se deberá enviar adjunto a cada cupón una estampilla de impuesto o de correo de valor de $ 2.—. El plazo para la recepción de los cupones vence el sábado 20, a las 13 horas.

CHARLAS EN OFF-SIDE por Mr. HUIFA

OSCAR GIAVERINI sabe enseñar boxeo. Yo he visto las pruebas, por lo demás. Vi a sus dos hijos. Oscar les enseñó bien y ellos aprendieron. Más tarde dejaron el boxeo, es cierto. Pero aprendieron. He visto a los cabros Cornejo —Joaquín y Alfredo— que saben, que tienen técnica. Oscar, ya les digo, es un buen profesor.

Boxeó él y, más que todo, aprendió a defenderse. Yo creo que no tenía Oscar condiciones para boxeador. Pero suplió eso con conocimiento. No era lucido, aburría verlo pelear. Pero costaba ganarlo. Recuerdo que el negro Riveros se desesperaba cuando le tocaba pelear con él. Nunca podía ganarlo. El "Corvina" se plantaba frente a él, con su guardia inelegante y su sabiduría. Y Riveros se estrellaba contra ese muro insalvable.

—xOx—

ERAN DOS hermanos y en nada se parecían. Monótono el boxeo de Oscar, pero sabio. Todo pasión, coraje, chispa, el de Enrique. Este comenzó en peso mosca y fue campeón sudamericano en livianos, derrotando al Sapo Azar, nada menos. Oscar, solo consiguió ser campeón de Chile. Y los dos tuvieron campañas muy dilatadas. Yo recuerdo haber visto a Oscar pelear en liviano y, en mediano, fue a Buenos Aires en 1928. En ese mismo campeonato, Enrique era liviano. Y el 29, siempre en liviano. Enrique se ganó ese título de que les hablé. Esta vez, Oscar estaba muy bien y tendría que haber sido campeón también. Pero se resfrió días antes de iniciarse el torneo y peleó muy mal. En 1936, Enrique todavía peleaba y fue a Berlín, a los Juegos Olímpicos.

—xOx—

EN PESO MOSCA, Enrique hizo peleas y muy lindas. Con Uzabeaga y con los mejores de su tiempo. Y cuando dejó el boxeo activo siempre estuvo cerca del ring. A Oscar le duró más el gusto por el boxeo. Porque siguió como entrenador, trabajando con los aficionados de la Católica y de la Fuerza Aérea. Ahora es manager y presidente de la Asociación Profesional de Boxeo. Es un hombre tranquilo, que no se enoja ni se sale de sus casillas. Cuando su pupilo gana o pierde, se queda igual. Y en la época en que no existía la unión de hoy en la familia boxeadora, siempre le levantaban los púgiles que él había dirigido en el campo amateur. Porque no es hombre de pelea, no es capaz de discutir ni de afligirse, porque un cabro se va con otro manager.

Se le niegan los méritos a Oscar Giaverini. Porque son pocos los que lo conocen. Pero, ya les digo, tiene una virtud grande, sabe enseñar boxeo y lo ha demostrado.

Y justamente lo que hace falta en nuestro medio es eso: profesores que inculquen a los cabros, desde el comienzo, la buena escuela pugilística.

Déficit

La participación de Uruguay en el último Campeonato del Mundo. le dejó una pérdida de quince millones de pesos chilenos.

MONTEVIDEO, (Especial).— Reiteradamente nos hemos referido al hecho que, a un año de la disputa del Campeonato del Mundo en Suiza, aún no se hubiera producido el informe financiero de la Asociación Uruguaya de Fútbol. Evidentemente, los "padres" de nuestro fútbol no tienen apuro en hacerse del dinero que les votó el Estado, para cubrir el entonces presunto déficit que arrojaría la intervención celeste en aquel certamen, hecho por demás raro y al que no se le encuentra explicación lógica, sabiendo lo necesitados que están de dinero los clubes profesionales.

No sabemos qué tiempo le insumieron al Gran Capitán aquellas sus famosas cuentas, pero seguramente no habrá sido atento como éstas que recién el miércoles pasado tuvo prontas la AUF, pero que no fueron aprobadas por la Junta, dado que aún no sabe si a las mismas habrá que agregarse o no la indemnización de $ 20.000 que solicita el Club Cerro por la lesión sufrida por el jugador Rodríguez Curaballo, en las prácticas de preselección.

De acuerdo con esas cuentas, se sabe que el déficit es, por ahora, de $ 72.441.26, que debe cubrir el Estado, de acuerdo con la ley votada en oportunidad.

El total de lo gastado en la concurrencia a Suiza fue de 306.555.68 pesos, de los cuales ya se reintegró a la AUF $ 23.114.42, de acuerdo con las siguientes entregas:

De la FIFA, por porcentajes que correspondieron al Uruguay en los partidos realizados, $ 120.668.35; por reintegros de importes de pasajes y hospedajes, $ 90.717.37; de los delegados, por reintegro de estada de sus acompañantes en Europa, pasajes y seguros de vuelo de los mismos, $ 19.254.96, y por venta de entradas que hicieron durante el Campeonato del Mundo, $ 3.475.74.

En cuanto a los egresos provenientes propiamente de la delegación, fueron los siguientes:

EGRESOS	En Montevideo	En el exterior	Total
Gastos de pasajes	$ 93.464.39	$ 1.417.86	$ 94.882.25
Gastos de hospedajes en Suiza	—.—	" 50.370.38	" 50.370.38
Gastos de imprevistos	—.—	" 1.219.36	" 1.219.36
Primas de seguros de vuelos	" 7.176.05	—.—	" 7.176.05
Fondo de previsión por lesiones	" 3.566.60	—.—	" 3.566.—
Gastos de locomoción	—.—	" 2.200.85	" 2.200.85
Premios y viáticos jugadores	" 6.369.33	" 56.365.12	" 62.734.44
Gastos por compra equipos	" 5.800.05	" 440.92	" 6.249.97
Gastos de farmacias	" 3.559.63	" 3.859.34	" 6.418.99
Gastos de propinas	—.—	" 1.946.95	" 1.946.95
Gastos telégrafo y teléfono	" 2.207.39	" 450.86	" 2.658.25
Gastos varios	" 2.899.33	" 2.416.03	" 5.315.36
Reintegros sueldos a clubes	" 50.624.95	—.—	" 50.624.95
Gastos de prácticas	" 6.019.56	—.—	" 6.019.56
Viáticos pendientes de pago	" 720.—	—.—	" 720.—
Gastos por compras entradas	—.—	" 4.452.32	" 4.452.32
			$ 306.555.68
Déficit resultante de la Copa del Mundo de 1934			$ 72.441.26

MUNICIPALIDAD DE SANTIAGO

PROPUESTAS PUBLICAS

En conformidad al Decreto Alcaldicio N.o 811, de fecha 21 de julio, llámase a Propuestas Públicas para la adquisición del siguiente equipo para el Servicio de Aseo de la Municipalidad de Santiago:

a) 30 camiones recolectadores de basuras.

b) 3 chassis de camiones para 5 toneladas.

c) 4 camionetas o jeeps.

d) 1 carro ambulancia

e) 100 tacógrafos.

f) 70 neumáticos 1200 x 24 con cámaras, y

g) 1 surtido de repuestos para ítem a).

Las bases técnicas y administrativas se encuentran a disposición de los interesados en la Oficina del Ingeniero Jefe de la Sección Técnica, del Departamento de Aseo y Jardines (Parque Forestal), de 15 a 18 horas.

Las propuestas se abrirán en el Salón Rojo de la Alcaldía el día 30 de agosto, a las 10 horas, en presencia de los interesados que lo deseen.

MARIA TERESA DEL CANTO MOLINA
Alcalde.

Dos empates y una goleada

Registró el triunfo de Audax, con su equipo especial, por 6 goles a 2. En las divisiones juvenil e infantil hubo empate a cero. Fueron resultados justos, pues no se estableció superioridad alguna de rojos y verdes. En el grabado superior, Víctor Retamales, centro forward del cuadro especial de Audax que marcó dos de los seis goles de su team, cabecea en dirección al arco rojo. Junto a Retamales aparece el half izquierdo Manuel Rodríguez. En la foto del centro, el buen elenco juvenil de Audax. Finalmente, Juan Jordán, arquero juvenil de la Unión, se apronta a embolsar una pelota que superará a un adversario.

TORNEO DE FUTBOL DE EL CARIBE

TEGUCIGALPA, Honduras, 8 (UP).— Siete equipos han confirmado en definitiva su participación en el Séptimo Campeonato de Fútbol Centroamericano y del Caribe que se iniciará el próximo domingo en esta capital.

Los equipos inscritos son los de Aruba, Curaso, Cuba, Costa Rica, Guatemala, El Salvador y Honduras.

La ausencia de Panamá ha causado decepción aquí. Los dirigentes del fútbol panameño adujeron que carecen de recursos económicos para el envío de un cuadro.

Esta noche, entretanto, se instalará el Congreso Técnico de la Confederación de Fútbol de Centroamérica y El Caribe, que conocerá el informe del comité ejecutivo y la inscripción definitiva de los equipos que participarán en el torneo. El Congreso preparará también el calendario de partidos y creará un tribunal de penas.

Sin previo aviso, los miembros de la delegación cubana llegaron esta mañana temprano al aeropuerto de Toncontín, en una avión de la Fuerza Aérea de Cuba.

Básquetbol

SAN SEBATIAN, 8 (UP).— Brasil derrotó a Portugal por 109 a 32, en el primer partido del Torneo Internacional de Básquetbol Universitario.

Al finalizar el primer período, los brasileños ganaban por 37 a 17.

España derrotó a Suiza por 69 a 35, en el segundo y último partido de básquetbol de la tarde.

El equipo español tenía una ventaja de 41 a 10 al finalizar el primer tiempo.

Armería SANTIAGO
OFRECE
REVOLVERES CAL. 22
5 TIROS MODELOS EXCLUSIVOS $ 4.000.-
PISTOLAS CAL. 22 $ 3.000
CREDITOS EN SANTIAGO
REEMBOLSO A PROVINCIA
TENDERINI 7 POR ALAMEDA

REFRIGERADORES, RADIOS, LAVADORAS, BATIDORAS, VENTILADORES, CHANCHOS ELECTRICOS, MOTORES PARA MAQUINAS DE COSER.
EL MAS VASTO SURTIDO
LOS MEJORES PRECIOS
CASA GARCIA
Alameda esquina Avda. España

MUNICIPALIDAD DE SANTIAGO

REMATE DE ESTUPEFACIENTES

El viernes 19 de agosto, a las 17 horas, en la Oficina del Tesorero Municipal de Santiago, se rematarán en pública subasta, en lotes especiales, los siguientes productos requisados por el Servicio Nacional de Salud:

27 frascos de morfina clorhidrato polvo, de 10 gramos cada uno, etiquetadas "May S. Baker Ltd. Clorhidrato de Morfina B. F. en polvo".

17 cajas de 25 gramos cada una de morfina clorhidrato en cubos, etiquetadas: "Morphine Hydrocloride (cubos) B. P. made in Grest Britain, Poison 25 gramos T. y Smith Ltd.

1 caja de 100 gramos de morfina clorhidrato, etiquetada: "S. A. Produits Bios N.o 3128. Bios Marque Déposée".

1 caja de lata sellada, etiquetada: "Opio en polvo seco (10% morfina) C. 5101 - Veneno, 197 gramos.

De acuerdo con el Reglamento de Farmacias, Droguerías y Laboratorios, estos productos sólo podrán ser adjudicados a propietarios de farmacias, droguerías y laboratorios, que acrediten su condición de tal ante el Martillero, mediante certificado expedido por el Director General del Servicio Nacional de Salud.

GERMAN CORTES MALDONADO
Tesorero Municipal

PALESTINO JUEGA HOY CON GREEN

Palestino y Green Cross juegan esta tarde, a las 15.30 horas, en el campo de Santa Laura. Se completa así la 13a. fecha del Campeonato, restando sólo el Clásico Universitario para enterarse la primera rueda.

Palestino jugará en condición de líder absoluto de esta etapa. Aún cuando pierda, mantendrá esa posición. Pero, lo natural y lógico es que querrá poner broche adecuado a su campaña excelente, con un triunfo de jerarquía. Para lograrlo tendrá que jugar bastante. Green Cross es un cuadro que exige por igual a todos sus rivales. Y suele crecer, levantarse mucho, cuando tiene al frente a un contrincante de la jerarquía del conjunto "millonario". Los puntos le sirven al equipo del goleador Moreno, para ubicarse en el séptimo lugar. Y si ganara esta tarde subiría al cuarto, junto a Everton y Audax Italiano, lo que le significaría entreverar en los puestos de avanzada, con los equipos de más categoría. Es por eso que Green Cross aguarda con expectativa este cotejo, sabiendo perfectamente que el rival es el más difícil que pueda haber tenido.

Naturalmente, que Palestino quiere ganar. Por su posición misma y porque, adjudicándose los puntos, obtendrá una ventaja considerable que le permitirá mirar con tranquilidad el futuro en el torneo.

Arbitrará el juez Claudio Vicuña, y los equipos serán éstos:

PALESTINO.— Donoso; Almeyda y Díaz; Goity, Baldovino y Ortiz; Pérez, Coll, Lagos, Fernández y Díaz.

GREEN CROSS.— Coppa; Gobbo y Arratia; Salinas, Ríos y Silva; García, Arias, Espinoza, Moreno y Contreras.

Por los barrios y comunas

ACABA de regresar de Antofagasta el club "Príncipe de esta capital, que cumplió dos presentaciones en esa ciudad nortina, invitado especialmente por el Instituto Deportivo Latino y el club Reino Unido, con motivo de celebrar su aniversario. Se aprovechó esta jira para fundar en ese puerto la filial de este organismo, a base de los siguientes clubes: Instituto Latino. Club Reino Unido, Filial Los Carrera, Las Siete X, club Norte y Capricornio. De este modo, la Asociación Deportiva "Eugenio Gabrielli", de esta capital, cuenta ahora con tres filiales, una en Montevideo, otra en Río de Janeiro y, por último, una en Antofagasta.

—oOo—

CON SU primer elenco de fútbol venció el Bandera Atlético al Deportivo La Palmilla. El triunfo fue por la cuenta mínima, empatando a 0 con el tercer elenco, y perdiendo 4-3 con el segundo. El cuadro de honor del Bandera formó con González; Espíndola y Díaz (capitán); Zúñiga, Salinas y León; Carrasco, Reyes (Pinto), Díaz, Rojas y Martínez. Gol de Rojas.

—oOo—

CON SUS dos equipos ganó el Deportivo "Dirprisiones" al Cooperativa de Empleados de Cajas Particulares. Por 5-1 con el primero y por 1-0 con el segundo.

—oOo—

EN LOS partidos jugados el domingo entre Nacional y Salvador Juniors, por la competencia de Providencia, se registraron los siguientes resultados: Nacional empató a 4 goles, con el tercer elenco; ganó 2-1, con el segundo, y empató a 3, con el primer cuadro. El primer equipo del Nacional formó con Leiva; Rojas y Valenzuela; Undurraga, Díaz y Bastías; Toledo, Salinas, Tapia, Fraile y Montaña. Goles de Tapia, Salinas y Toledo. Esta misma institución comunica a los socios que ha fallecido don Rafael Fraile, hermano del jugador del primer equipo. Agrega que se halla en el Hospital de Universidad Católica, 5.o piso, sala 52, el jugador Alamiro Aguirre.

—oOo—

PROSIGUE con buena suerte el club "Quintín Vargas". El domingo ganó con sus tres equipos al ex campeón de Los Barrios, "Deportivo Brasil Junior". Con el tercero, 3-1; con el segundo, 4-0, y con el primer cuadro, por 4-1. Este último formó con Navarrete; Silva y Bustos; Farías, Carrasco y López; Herrera, Pizarro, Carrasco, De la Cuadra y Latorre.

"LOS COPIHUES", de Cisterna, venció al "Atlético Cisterna" en los partidos jugados el domingo, en disputa de un trofeo. El primero ganó 1-0, y el segundo, 4-2. El cuadro de honor del club "Los Copihues" formó con los siguientes jugadores: Santana; Gallardo y González; Ibáñez, Hurtado y Guerrero; Ballesteros, Avila (capitán), Morales, Araya y Sánchez. Gol de Morales.

Natación

SAN SEBASTIAN, 8. (UP).— El brasileño Silvio Kelly de Santos, ganó la prueba de natación de los 1.500 metros estilo libre de los Juegos Universitarios Internacionales, en 19 minutos 31 segundos.

Jorge Granados, de México, llegó segundo, con 19 minutos 38,5 segundos. Tanto De Silva como Granados, superaron las marcas previamente establecidas en las competencias.

El resto de las posiciones es la siguientes:

3.— N. M. Breckneff, de Bretaña, 20'14"4.

4.— Abdalah, Egipto, 20'9"

5.— Oliviera, Brasil, 20'9"

6.— J. P. C. Lines, Gran Bretaña, 21'12"6.

7.— Manuel Castineira, Bretaña, 21'20"9.

8.— Rudolf Korn, Alemania, 21'47"3.

LAS MANOS HABLAN...

CADENA DE EXITOS OBTENDRA EN SU VIVIR

Prof. De la Rivera
Unión Americana 189
(Sector Estación Central)

Horas de consulta: 15.30 a 21.30

De martes a viernes, solamente

CEMENTERIO GENERAL

Se advierte al público interesado, que nichos situados en los Pabellones y Galerías que más abajo se indican y que a la fecha están vencidos y que no fueren renovados dentro de los 10 días siguientes al primero de esta publicación (1.o de cada mes), serán desocupados y sepultados en fosa común, sin mayor responsabilidad para el Establecimiento, de acuerdo con lo dispuesto en el Art. 16 del Reglamento General de Cementerios (Decreto 421, de 14 de abril de 1932):

PABELLON 1.— 1567, Adriana Chibey I.

PABELLON 3.— 796, Concepción Allué.

PABELLON 10.— 3699, Carmela Cornejo C.

PABELLON 11.— 5114, Margarita Urzúa C.

PABELLON 13.— 6039, Fidelisa Poblete Z.

RECOLETA.— 169, Domitila Montero A.

GALERIA 3.— 2742, Rosa González G.; 2766, Jorge Aldunate M.; 2865, Manuel Gómez A.

GALERIA 4.— 3343, Adelina Baquedano; 3522, Segundo Pallero F.; 3383, Heriberto Videla R.; 3396, Jorge Baeza I.; 3411, Manuel Díaz T.; 3435, Adela Soto V.; 3440, Juan Parra M.; 3460, Laura Urquieta R.; 3935, Primitiva Arias; 3959, Silvia Zúñiga de O.

GALERIA 8.— 11078, César Soto A.; 11212, Rosa Barrera.

GALERIA 13.— 113, Wilfredo Valdebenito; 133, María Olavajal R.; 140, Fidel Carreño C.; 164, Rosa Dote M.; 181, Belisario Henríquez A.; 213, Juan Pinto H.; 221, Juan Ruiz F.; 226, Mercedes Céspedes H.; 229, Juan Aranda T.; 307, Ana R. Córdova; 310, Luis Pérez M.; 317, Juana Carvajal V.; 326, Sabina Muñoz O.; 364, Héctor Morales G.; 372, José Araos S.

CAPILLA 11, PARVULOS.— 626, Silvia Marín D.; 631, Jorge Sánchez B.; 670, Cecilia Beaoain H.; 691, Mario Germán Soto-Aguilar; 734, Ema Arriagada W.; 736, Enrique Sánchez C.

CAPILLA 12, PARVULOS.— 725, Manuel Corneje E.; 728, José Figueroa C.; 729, Sergio San Martín G.; 734, Ema Arriagada W.; 742, Leticia Zúñiga R.; 750, Sergio Copallana H.; 757, Silvia Soto A.

CAPILLA 13, PARVULOS.— 791, Adela Galáz Ch.; 795, Gabriela Petitpas S.; 798, Miguel de Escobillana; 811, Orlando Peña R.; 807, Encarnación Pavan L.; 811, Alejandro Soto C.; 816, María Urrutia R.; 831, Rosa Fernández S.; 835, Manuel Riveros L.

CAPILLA 14, PARVULOS.— 869, Enrique Contreras S.; 893, Irma Salazar D.; 900, Mercedes Torrens B.; 903, Laura Toro A.; 924, Eduardo Urbina R.; 925, Nelly Herrera J.; 931, Juan Almarza S.; 933, Jorge Villagrán A.

CAPILLA 15, PARVULOS.— 965, Alicia Landorff M.

CAPILLA 16, PARVULOS.— 1083, Inge Hellinger.

CAPILLA 17, PARVULOS.— 1133, Pedro Villegas M.; 1135, Guillermo Tobar N.; 1184, un feto.

CAPILLA 18, PARVULOS.— 1198, Alberto Bascuñán V.; 1213, María Acuña D.; 1214, N. N. Donoso; 1221, Jorge Thompson B.; 1237, Dolores Rodríguez M.; 1252, Ema Orellana.

CAPILLA 19, PARVULOS.— 3069, Fernando Cortés A.; 3147, Esteban Anticevic J.; 3161, Elena Alvarez R.

CAPILLA 20, PARVULOS.— 1310, Sonia Binimelis; 1312, Raúl Matteheud P.

CAPILLA 21, PARVULOS.— 1344, Osvaldo González G.; 1369, Eduardo Pino B.

CAPILLA 22, PARVULOS.— 1419, Rosa Rojas C.; 1425, Carlos Aguilos Quiroz L.; 1454, Carlos Zúñiga P.; 1456, Carlos Escudalgo; 1469, Raúl Ponce T.; 1471, Olga Faini O.; 1472, Gabriela González Q.

CAPILLA 23, PARVULOS.— 1479, Luis González U.; 1485, Fidel Rojas S.; 1497, Pedro Arenas G.; 1500, Juana Silva M.; 1509, Isabel Salgado A.; 1526, Olga Aliste G.; 1545, Gloria Evarista Pino F.; 1533, Orfilia Salvo de M.; 1546, Graciela Cabezas.

CAPILLA 24, PARVULOS.— 1554, Rodolfo Sancy M.; 1566, Hernán Guzmán J.; 1564, Noemí Fuentes W.; 1572, Alfonso Flores C.; 1575, María Valverde F.; 1582, Eligenio Delgado B.; 1585, Manuel Ubilla V.; 1604, Gloria Gaete; 1605, María Vergara F.; 1613, Celia Clementi S.; 1614, Eduardo Carraha.

NOTA.— Se comunica a los interesados de los siguientes nichos adultos, ubicados en muro Oriente, Piedra Arco Recoleta, que deberán presentarse a la Oficina de Informaciones del Establecimiento, para conocer la ubicación que tendrán los restos que los ocupan, por necesario ensanche de la puerta Arco de Recoleta.

NICHOS ADULTOS.— 777, Paulina Díaz R.; 778, Sofía Cid W.; 780, Mercedes Garrido V.; 783, Sara Barrera D.; 784, Melenia Reyes U.; 789, Julia Farías V.; 791, Mercedes Cartes; 950, Rosa Rodríguez V.; 951, Polidoro Fuentes M.; 956, Luis Lagos; 957, Juan Hidalgo; 960, Benedicto Vargas V.

NOTA.— Se comunica a los interesados de las sepulturas de Disidentes N.os 1, 555 y 556, que deben pasar a la Oficina de Informaciones y Despachos de este Establecimiento, sobre trámites relacionados con estas tumbas.

NOTA.— En conformidad al Decreto-Ley 421, del 14 de abril de 1932, esta publicación se hace durante los 10 primeros días de cada mes y en un sólo diario.

EL ADMINISTRADOR

SANTIAGO, 31 de julio de 1955.

BOXEO al día

SABADO 13 del presente se efectuará en Montevideo el anunciado encuentro entre el ex campeón mundial Carlos Ahre y el mendocino Cirilo Burgos. Demás está decir que el invicto uruguayo desea cotizarse nuevamente a la corona de los welter.

ASOCIACION Santiago que se próximamente el campeonato de veteranos, para de ahí el equipo que defenderá a ... en el campeonato nacional en octubre próximo, se ha ... parche antes de la herida el anunciado campeonato Santiago, comunica a los ... aficionados que adoptará ... medidas contra aquellos ... que no demuestren ... son capaces, entendiendo por indisciplina el hecho de presentarse a combatir ... programado. Las inscripciones recibiéndose, ya ... torneo deberá iniciarse el actual.

CABLE de Buenos Aires informa ... el chileno Germán ... enfrentaría con el campeón mundial mosca, Pascual Pérez, ... mediados de septiembre. Se ... que el encuentro no se ... título de Pérez.

PUGILES aficionados del Deportivo Famae de esta capital y del Club Los Placeres, de Valparaíso, se enfrentarán el sábado en el gimnasio de Universidad Católica del puerto. Por su parte, el club "Padre Alberto Hurtado" formará un equipo para pelear el sábado en el ring de San Pablo 1617, con el club "Carlos Hucke", de Valparaíso.

EL CLUB "Propa", que tiene su gimnasio en San Francisco N.o 2210, reabrirá sus puertas el sábado por la noche, para presentar al público del barrio Matadero un programa a base de diez encuentros con los representantes del club Veza-Mapocho.

LA COMISION Nacional de Boxeo de Montevideo, con buen criterio deportivo, está estudiando la idea de dotar de una nueva licencia a los púgiles locales, similar a la que utiliza la Federación Paulista. En ella, además de los datos personales de su poseedor, aparecen las peleas realizadas. Con ello se evitará que muchos continúen engañados, pues no todos tienen las guías pugilísticas de todos los países. La Comisión uruguaya irá aún más lejos. Exigirá el record respaldado por las autoridades de cada país de todo boxeador extranjero. Sólo así se sabría quién es quién. Necesario sería hacer lo mismo en nuestro boxeo, para que el público sepa quién es quién.

La "U" inicia una campaña de Navidad

El número correspondiente a julio, de la revista "La U", que es la más antigua del país en su género, acaba de aparecer con un variado material informativo de deportes. Hace solamente un mes, esta Revista mereció los elogios de la prensa de Santiago, con motivo de cumplir diez años, destacando su labor bien dirigida, sus comentarios, crítica, y orientación, que son indispensables para la formación de nuevos elementos en la institución.

Dirige, con bastante acierto, este órgano de prensa, el periodista señor Manuel Zúñiga Salinas, y en el personal de redacción, aparecen los siempre animadores de sus actividades, doctor Antonio Losada, Manuel Durán, Julio Moreno Toledano, Osvaldo Miranda, y Ramón Palma, personas que son segura garantía para "La U".

Con este nuevo número, "La U" inicia su gran Campaña de Navidad, a fin de conseguir dos mil subscriptores más para el próximo año, meta que, seguramente, no será difícil de alcanzar, dado el entusiasmo que prima entre sus asociados, al extremo que un miembro de la "U", formando una expedición al Aconcagua, logró llegar a la cúspide del macizo andino.

Goleadores

Hoy se han marcado 308 ... en el torneo profesional ... Sus autores han sido ... siguientes jugadores:

...: Moreno (GC).
...: Robledo (CC) y Rey ...
...: Espinoza (AI) y Cre... (CC).
...: Muir y Egea (UE) y ... Lamas (F).
...: F. Díaz (W), Casales ... Sito (O).
...: Ramírez (CC), Cis... (CC), Coll (P), L. San... Perani (U), Fernández ... Peña y Cortez (AI).
...: Hormazábal (SM).
...: Fonzalida (E), Gar... (SM), Arroqui (M), Pai... (A), J. Martínez (UE), ... (D), Espinoza (GC), ... y Gagliardo (O) y ...
...: Wilson (O), Fernández ... M. López (P), To... (W), Muñoz (CC), ... (GC), Gamarra y Cu... (D), Cazenave (U), Vi... y Climent (R), Moro ... Donovicher, Sellar y J. ...
... Baum, Quiroz y Pa... Durán y Olmos ... y Gaete (R), Pi... y Torres (W), Ba... Díaz y De Luc... (SM), Alvarez y ... (E), Arias (GC), ... y L. Contreras
... Contreras y Acuña ... Valdés y Gonzalez ... y Díaz (SM), Pes... (AI), M. López y ... Loísema, Alvarez, Ca... Díaz (F), Montuori y ... (UC), Rodríguez y ... (CC) y Sánchez, Hoff... y Ahumada (W).
...: Carrasco (CC a ... Magallanes; Soto (SM) ... de Palestino y Muñoz ... favor de Everton.

El Mejor HILO PARA COSER EN CONOS UNITAS
INDUSTRIA DE HILOS ... RIEGO 1430-TEL. 52665

¿Ganará?

En cualquier ranking de pugilismo que se haga en estos momentos, Augusto Cárcamo y Andrés Osorio tienen que aparecer en los dos primeros lugares, dentro de la categoría liviano. Son los valores más altos de la clásica división: campeón y challenger, respectivamente. De ahí que su confrontación del viernes en el Caupolicán haya provocado la expectativa propia de los grandes acontecimientos de la temporada que ya termina.

Después de algunos meses de receso, a raíz de haberse sometido a una intervención quirúrgica, Cárcamo reapareció con gloria y majestad. Ganó de manera brillante al argentino Rotondo y confirmó, en seguida, esa actuación excelente, con otra victoria sobre Fernando Lizana. En ambas peleas el osornino mostró garra, mucha habilidad, y prestancia de campeón.

Los méritos de Osorio no han sido menores. En dos o tres peleas se consagró definitivamente. Especialmente en aquella donde batió sin atenuantes a Sergio Salvia, otra figura joven que apunta alto. Con ese triunfo, el pupilo de Hector Rodríguez se clasificó, automáticamente, como el rival más lógico para el campeón. En este match del viernes no estará en juego el título, pero, en todo caso, servirá para ver frente a frente a dos valores auténticos, como asimismo, establecer si Cárcamo debe o no concederle una nueva chance con la corona de por medio.

En el grabado aparece el campeón empezando a prepararse para una sus últimas peleas. Pero el viernes, ¿ganará?

Francisco Figueroa, dirigente uruguayo, visitó LA NACION

De paso en esta capital se halla don Francisco Figueroa Serantes, notario de Montevideo, y presidente del Consejo Federal que organiza los campeonatos nacionales en Uruguay, y ex presidente de la Federación Uruguaya de Básquetbol. El señor Figueroa es también miembro de la Federación Internacional de Básquetbol que tiene su sede en Suiza.

Viaja el alto dirigente uruguayo al Campeonato Sudamericano de Basquetbol que se efectuará en Colombia, invitado especialmente por la dirigente de ese país a ese torneo, donde participarán equipos de Argentina, Brasil, Uruguay, Chile, Perú y Venezuela, que actuará por primera vez en una competencia basquetbolística.

Aprovechamos su visita a nuestro diario, que hizo ayer en compañía del presidente de la Federación Chilena, señor Sabino Agüed, y del ex dirigente de este mismo organismo señor Erasmo López, para que nos diera a conocer algunas impresiones sobre este torneo.

"Para este torneo de Cúcuta llevamos gente nueva, en es la verdad, aun cuando van algunos ya consagrados, como Demarco y Costa. Se excluyó a Lombardo por renuncia de este jugador, a Lobera, a Costa y Lara. Para nosotros, el alternar en esta competencia es una situación de expectativa solamente. No podemos decir que llevamos suficiente chance al campeonato; no obstante, los uruguayos, como siempre, nos jugaremos por entero en procura del triunfo.

"En cuanto a la diferencia que podría haber entre el básquetbol antiguo de mi país, y el moderno, no podría hacerse comparaciones, porque la técnica y procedimientos son distintos".

El señor Figueroa parte hoy a Colombia en El Interamericano de Panagra, para llegar a Bogotá mañana, justamente cuando se realizan los Congresos Plenos de la Confederación Sudamericana.

La Expedición Libertadora del Perú fue una proeza del genio chileno. El "Archivo de O'Higgins" divulgará en América la documentación que lo confirma. Coopera a la EROGACION NACIONAL O'HIGGINS del 20 de agosto.

...DAD COOPERATIVA DE CONSUMOS LTDA.
"CARABINEROS DE CHILE"

CITACION

JUNTA GENERAL ORDINARIA DE SOCIOS

...cumplimiento al artículo 19.o de los Estatutos Sociales, cítase ... General Ordinaria de Socios para el sábado 20 de agosto de ... 10 horas, en el local de la Sociedad, calle MiraDorso, R.o ... tratar las siguientes materias:
...cuenta y Balance General al 30 de junio de 1955.
...elección de dos Consejeros titulares de Nombramiento Su...
...en servicio activo.
...elección de un Consejero titular de Nombramiento Supremo ...
...elección de un Consejero suplente de Nombramiento Supre... ...
...elección de un Consejero suplente de Nombramiento Supre... ...
...elección de un miembro titular para la Junta de Vigilancia ...
...Oficial de fila en servicio activo.
...elección de un miembro titular de la Junta de Vigilancia, ...
...Oficial de Administración en retiro.
...elección de un miembro titular de la Junta de Vigilancia del ...
...elección de dos suplentes de la Junta de Vigilancia de cada ...
...en las categorías indicadas para titular.
...de emolumentos para los señores Consejeros y Miembros ...
...de la Junta de Vigilancia.
...se presenta que en caso de no reunirse el quorum para se... ...
...se convoca en segunda citación para el sábado 27 de agosto en ...
...local y a las mismas horas indicadas para la primera cita... ...
...tratar las mismas materias, con el número de socios que ...
...asistan.
...advierte que ningún socio podrá representar a más de 200 aso... ...
...en la Junta. También en conformidad al artículo 18 de los ...
...de 30 días como acreditado, formar parte de la Junta los socios que tengan ...

CONSEJO ADMINISTRATIVO

Futbolerías

COMO de costumbre, mañana se reunirá el Tribunal de Penalidades de la Asociación Central de Fútbol. Tiene en carpeta un asunto muy espinudo, como es el informe que presentó el árbitro Carlos Robles, y que afecta al presidente de Wanderers, señor Bontá, quien tuvo frases poco convenientes para el referee nombrado, luego del partido con la "U".

—oOo—

Pedro Flores, el ex player de Magallanes y que formó en en el seleccionado que intervino en las eliminatorias para el mundial de Suiza, está obligando a elogiosos comentarios, a raíz de sus últimas actuaciones en el Regional de Concepción, torneo en el que defiende los colores de Fanaloza. Ayer fue el autor de los dos goles del cuadro de Penco, en el match que sostuvo frente a Lord Cochrane de Concepción.

—oOo—

MUY DISGUSTADOS quedaron los hinchas de Rangers que fueron a Viña, con la actuación de Danor Morales, quien cobró un penal, que significó el gol del triunfo para Everton, en una acción que no se registró dentro de los límites de las 18 yardas. Bello fouleó a Alvarez, pero lo hizo antes de entrar al área. Los players talquinos zamarrearon enérgicamente a Morales, quien mantuvo el fallo.

—oOo—

EL DELEGADO de Wanderers recibió indicación de la entidad porteña para conseguir que el match con Rangers, correspondiente a la 1.a fecha de la segunda rueda, sea fijado para el lunes próximo, en Playa Ancha. Serviría de base al programa con que celebrará su aniversario la veterana entidad del puerto.

—oOo—

FUIMOS informados que en los próximos días será llamado a la selección, el excelente insider de Colo Colo, Atilio Cremaschi, quien hasta ahora se ha constituido en uno de los mejores elementos de la entidad popular.

A PROPOSITO de Wanderers, esta institución está empeñada en formar cuanto antes una Escuela de Fútbol. Para tal efecto, está reuniendo fondos mediante el sorteo de una pelota, que deja un excedente de más o menos diez mil pesos semanalmente. Luego emprenderá una empresa de más envergadura, cual es la de adquirir un terreno en los alrededores de Valparaíso, donde proyecta levantar su estadio propio. Mientras tanto, en cuanto consiga el bien raíz, lo acondicionará para que sirva de campo de entrenamiento para sus distintos equipos.

—oOo—

LA DIRECTIVA de O'Higgins solicitará a las autoridades de la Asociación Central, la inclusión de su arquero Bustos, en el seleccionado que irá a Brasil, en septiembre próximo. La entidad de Rancagua quiere premiar así a su guardavallas por la magnífica actuación que le ha correspondido en la primera rueda del campeonato. Los gastos que demande el viaje de Bustos, serán pagados por O'Higgins.

—oOo—

EL ENTRENADOR del equipo nacional, Luis Tirado, se hizo cargo ayer de 4 horas de clases de educación física en el Internado Nacional Barros Arana. La llegada del popular "coach" produjo expectación en el alumnado del INBA, que rodeó a Tirado, haciéndole toda clase de preguntas sobre el tema que domina al dedillo: fútbol. Una vez que el Rector señor Orlando Cantuarias lo hubo presentado a los cursos 5.o E y 6.o F, los alumnos lo saludaron con expontáneos aplausos. Según nos informaron, la llegada de Tirado, revolucionó el tranquilo ambiente del prestigioso colegio de calle Santo Domingo. Es el poder del fútbol".

—oOo—

HOY a las 15.30 horas, en el Estadio Nacional, se efectuará un clásico del fútbol escolar: Internado Nacional Barros Arana, con Instituto Nacional, quien celebra su aniversario. Se trata de tradicionales adversarios.

Barrabases

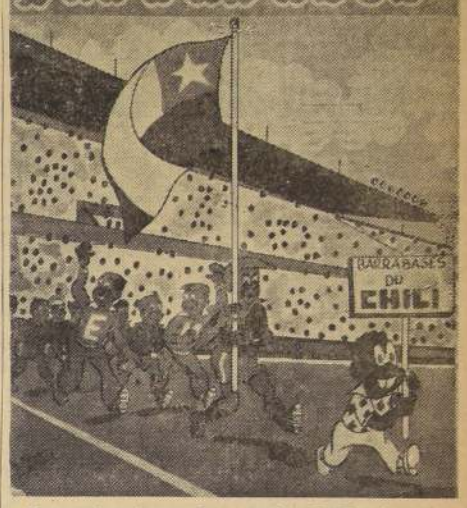

Hace muchos años, que hacía falta en Chile una publicación como "Barrabases", una revista que cumple una finalidad primordial, porque está dirigida a la juventud, a los niños. En sus páginas, ellos encuentran realizados todos sus sueños, sus aspiraciones de transformarse, también, un día en uno de los héroes deportivos que desfilan a través de las páginas de esta publicación simpática, llena de emoción, que es un espejo de espíritu sano y alegre. Llena de risa, como los niños para quien fue hecha. Barrabases tiene una gran virtud: no sólo está hecha para los niños. Está escrita para ellos. Y quienes, esta misión, la han comprendido y han sabido concretarla con visión de la relidad. Por eso que "Barrabases" se ha impuesto y tiene ya un lugar de preferencia en el afecto y el corazón de los niños de Chile. "Barrabases" es como un amigo dilecto, que esperan con ansias. Y "Barrabases" sabe responderles, colma todas esas ansias suyas.

DISPOSICIONES DE LA PESCA Y CAZA

La Federación de Caza y Pesca de Chile, en su afán de contribuir a la labor de fiscalización que realiza la Dirección de Pesca y Caza en cumplimiento a las leyes vigentes da a conocer la parte pertinente de sus artículos que dicen:

"Se prohíbe la pesca, compra, venta, transporte y posesión de pescados y mariscos en los siguientes períodos: para la pesca de trucha, pejerrey, bagre de río y tenca, desde el 15 del presente al 15 de diciembre inclusive. Para todas las especies salmonídeas, entre las cuales se comprenderán, salmón común de Europa, salmón rey, salmón nerka, salmón plateado, trucha, salmonada, trucha arco iris, trucha o salvelino de arroyo y truchas de lagos, desde el 15 de abril hasta el 15 de octubre. Por ahora, la pesca en la Laguna del Maule, sólo podrá hacerse desde el 1.o de enero hasta el 15 de abril.

Los que infringieran las veda, pescaren, transportaren o vendieren peces en época prohibida, serán penados con prisión de cinco hasta cincuenta días, conmutables en multas de 50 a 500 pesos. Los productos de la pesca encontrados en poder de los infractores caerán en comiso. Los infractores serán castigados con las penas establecidas en el Art. 29 de la ley, y además serán decomisados, tanto el producto como los medios de pesca: botes, redes, trampas, anzuelos, cañas y carretes. Además de estas sanciones, los estatutos de la Federación contemplan castigos que van hasta la expulsión del infractor, por violación de las disposiciones legales sobre Caza y Pesca.

El 31 se cierra la temporada del boxeo profesional: Pardo con Ahumada y Lobos con Sire

Quedó confeccionada la cartelera del boxeo profesional hasta el viernes 31 del actual, que será la fecha de clausura de la temporada de invierno. Ya se sabe que el viernes venidero pelean Augusto Cárcamo y Andrés Osorio. El 19 se presentará German Pardo midiéndose con Enrique Cerón. Pero en esa misma jornada se realizarán otros dos encuentros de importancia. Roberto Lobos disputará 10 rounds con Mario Mena, y Daniel Reynoso medirá fuerzas con Manuel Vargas, subcampeón de Chile en el peso mediano.

El 26 se disputará el título nacional en la categoría mediopesada. Los aspirantes son Humberto Loayza y Eduardo Rodríguez, titulares en los pesos medio y pesado, respectivamente. Y el 31, la noche del cierre, será la despedida de German Pardo, antes de partir a Buenos Aires, para enfrentar a Pascual Pérez, el 17 de septiembre, según lo adelantó LA NACION. El campeón mosca se medirá con Mario Ahumada. Complementando ese lance, la empresa Simonet-De la Fuente ha programado otro que asume singular significado: Roberto Lobos peleará con Abelardo Sire, en un match que constituye una virtual disputa del cetro de la categoría pluma.

LA U. C. TRIUNFO EN EL "CLASICO" DEL TENIS

Por 18 triunfos contra 9, la UC hizo suyo el clásico universitario de tenis cuya jornada final se cumplió ayer en las canchas de la Escuela de Artes y Oficios. Con esta victoria, la UC obtuvo el trofeo donado por el ex Ministro de Educación, señor Bernardo Leighton. El premio al mejor deportista de la competencia, fue entregado a Claudio Arenas, de la "U".

Damos en seguida, los resultados completos registrados en el "clásico de tenis":

TRIUNFOS DE LA UC. — Jaime Dennett a Osvald Miranda 5/7-6/4-6/0; José Luis Nardín a Humberto Rodríguez 6/0-6/0; Jorge Dennett a Aquiles Arellano 1/6-6/1-6/1; Cristián Bambach a René Sanhueza 4/6-6/4-6/1 Jorge Radrigán a Francisco Farías 6/2-6/2; Hernán Petersen a Ramón García 6/4-5/7-6/3; Acuña - Palma a Lizana - Miranda 6/2-5/7-6/2; Ruperto Dunnett a Eduardo Holzapfel W. O.; Alberto Botinelli a Orlando Burmester W. O.; Raúl Palma a Aquiles Arellano 6/3-6/0; Jorge Acuña a Roberto Lizana 7/5-6/0; Gmo. López - Botinelli a Berríos Leiva 6/4-6/1; Jaime Dennett a Jaime Riera 8/6-7/5; Carlos Orrego a Ramón García 6/1-6/3; Petersen - Dennett a Pino Arenas 1/6-6/0-6/1; Gerardo Joannon a Alberto Toral 6/4-9/7; Dennett - Vega a Riera-Ostornol W. O.; Bambach Radrigán a Sanhueza - Saavedra 3/6-6/0-8/6.

TRIUNFOS DE LA "U". — Francisco Moya a Arturo Kunstmann 7/5-6/3; Arturo Saavedra a Alejandro Vega 6/4-6/4; Claudio Arenas a Juan Cruz 6/3-6/2; Moya - García a Nardín - Kunstmann 4/6-13/11-6/3; Mariano Pérez a Rolando Barrera 6/1-6/1; Aquiles Arellano hijo a Maximiliano Valenzuela 6/4-5/7-8/6; Pino - Pérez a Joannon - Urrestí 6/1-6/4; Arturo Saavedra a Guillermo López W. O.; Miranda - Rodríguez a Cruz - Barrera 6/2-6/3.

UN COMBINADO URUGUAYO

MONTEVIDEO.— (Especial).— Ha terminado el Campeonato Competencia, y las fluctuaciones en la gestión de los jugadores continuaron siendo totalmente irregulares, sin que pueda decirse que se han afirmado los actores de los partidos. Quienes hasta la víspera habían sido figuras de calibre, desaparecieron casi totalmente; otros, que no habían dado pie en bola, levantaron sorpresivamente sus acciones. De cualquier manera, el combinado de esta novena y última fecha, presenta como atracción la de que ha sido posible contar, para confeccionarlo, con la presencia de los titulares de todos los equipos, cosa que hacía muchas veces no ocurría, pues unas veces porque estaba Nacional en el Brasil, y otras porque era Peñarol, lo cierto es que los seleccionados semanales no podían considerarse definitivos.

Ahora, reunidos los cronistas y luego de sopesar serenamente la actuación de cada jugador en las diferentes canchas, se ha llegado a conformar este combinado:

Novasco (Sud América); Piñeiro (Rampla) y William (Peñarol); W Davoine (Peñarol), Salvador (Peñarol) y Rey (River); Willy Piris (Defensor), Melgarejo (Danubio), Omarini (Rampla), Piangelúa (Defensor) y Borges (Peñarol).

Muchas e importantes conclusiones se pueden sacar de este seleccionado semanal. Primero, que por primera vez desde que lo confeccionamos no figura en él ningún jugador de Nacional, lo que dice a las claras de la pobre actuación que cupo a las individualidades albas. Segundo, que nuevamente se comprueba que la mayor abundancia de valores está en la defensa, pues fácil nos es nombrar seis jugadores suplentes casi de tanta calidad como los mencionados: Borghini (Peñarol), Correa (Danubio) y García (Sud América); Roque Fernández (Rampla), Ramos (Nacional) y Mangini (Danubio).

¿Se le dificulta el arranque de su auto?

¡Puede ser culpa de las bujías de encendido! Cada cortocircuito en una bujía inutiliza un cilindro... el arranque resulta difícil y lento

El exclusivo aislador de Champion de 5 rebordes impide los cortocircuitos... ayuda a lograr una chispa de encendido total que vitaliza el motor con mayor rapidez, facilidad y seguridad

Su motor depende de sus bujías de encendido para lograr "esa chispa de vitalidad". Usted puede depender de las Champion de 5 rebordes para obtener la chispa fuerte, de encendido total, que aprovecha toda la potencia que puede dar el motor.

Para arranques más rápidos... potencia más suave... máxima economía de combustible... insista en las precisas Bujías Champion.

Insista en las Bujías CHAMPION de 5 rebordes

CLASICO UNIVERSITARIO - 15 Agosto
ENTRADAS
Desde hoy, venta de entradas en las siguientes casas comerciales:
CASA OLIMPICA: Moneda 1141, fono 81642
CASA SEDERAP: Chacabuco 6, fono 90347
Clubes:
UNIVERSIDAD DE CHILE: Santa Lucía 240, fono 391275
UNIVERSIDAD CATOLICA: Av. B. O'Higgins 340, fono 31222
NO SE VENDERAN ENTRADAS EN EL ESTADIO NACIONAL
TOTALMENTE SUPRIMIDAS LAS ENTRADAS LIBERADAS

PRECIOS: Tribunas numeradas, bajo la marquesina (altas y bajas)	$ 1.250.—
Tribunas numeradas, fuera de la marquesina	900.—
Tribunas (sin numerar, de primera)	500.—
Acompañantes socios	300.—
Galería	150.—

Antes que falle su lapicera... Hágala revisar

Técnico diplomado, repuestos originales, instrumental de precisión dejarán "nueva" su lapicera fuente.

AHUMADA 190 – HUERFANOS 1106

Clínica Plumas Fuente

Llévela a:

LOS MEJORES POTRILLOS DE TRES AÑOS SE RESERVARON PARA EL CLASICO "REPUBLICA ARGENTINA"

NOPAL, ARENALES, ex Sureño, y otros magníficos potrillos de tres años no participarán el domingo próximo en el clásico "Alberto Vial", que será el número de gran atracción del programa del Club Hípico. Sus studs han preferido reservarlos para el "República Argentina", que se correrá el 21 del mes en curso en el Hipódromo. ¿Cuál es el motivo, cuando ambos tienen el mismo premio, $ 400.000? Uno muy sencillo: el 19 de septiembre está programado para la pista del Chile el clásico "Arturo Calvo", que ofrecerá al ganador la recompensa más alta que se ha pagado en Chile en una competencia hípica: $ 2.300.000.

Se trata de una carrera sobre 2.000 metros, para productos de tres años, nacidos en Chile, dicen sus condiciones, pero inscritos por el Tattersall Calvo. Los machos llevarán 56 kilos, y las hembras 52. Hay otros premios importantes: tres cuartos de millón al segundo, medio millón al tercero y $ 250.000 al cuarto. Prometen más, pues los futuros encuentros en La Palma.

ALISTANDOSE para el "República Argentina", trabajaron ayer en gran forma en la cancha del Chile algunos de sus seguros contendores: Patricio, montado por Enrique Araya; Willy, con E. Soto, y Zingarito, con R. Madariaga, que serán sus jinetes en este compromiso. Pasaron una vuelta en la cancha de carreras (1.641 metros) en 1.46 3/5, con un final de 12 4/5 para los últimos 200. Ganó Willy, por un cuerpo a Patricio, llegando Zingarito a dos largos del segundo. La pista estaba algo pesada, de manera que el apronte, en especial el de Willy, fue considerado muy bueno.

TRABAJOS de AYER en AMBOS HIPODROMOS

HIPODROMO CHILE

PISTA DE CARRERA

GRAN LORD, A. Urrutia, 1.200 en 1.20.
AGUACHENTO, R. Madariaga, 1.200 en 1.18 2/5.
FLORO, A. Poblete y OBI, E. Núñez, 1.200 en 1.16; fácil Floro.
GLADSTONE, L. G. Farmer, vuelta en 1.51.
Willy, E. Soto, PATRICIO, E. Araya y ZINGARITO, R. Madariaga, vuelta en 1.46 3/5; los dos primeros iguales; Zingarito a un cuerpo.
KURIALKA, M. Anjari, vuelta en 1.50 2/5.
MAREMOTO, O. Muñoz, vuelta en 1.48.
ROBLEDO, C. Ojeda, 1.200 en 1.18.
SAN REMO, M. Anjari, vuelta en 1.47.
HAWAIANA, V. Alvear y MONA LISA, C. Benavides, vuelta en 1.48; viéndose fácil Mona Lisa.
BRONCE, U. Gaete, vuelta en 1.50.
CAMISOLA, O. Muñoz y PRIMACIA, aprendiz, 1.400 en 1.32; llegaron iguales.
CAPITANIA, G. Retamal, 1.200 en 1.19 3/5.
LADY MAID, O. Muñoz, 1.300 en 1.18 2/5.
CINTA ROSADA, R. Madariaga, 1.400 en 1.31 4/5.
SUPETAR, JL. Gonzalez, 1.300 en 1.17 2/5.
MI TIO, JL. Gonzalez, 1.000 en 1.4 3/5.
REGADOR, A. Urrutia, 1.200 en 1.17 3/5.
LINARES, L. G. Farmer y SPORTMAN, M. Carrasco, 1.000 en 1.4; ganó Linares por tres cuerpos.
TRES CHIC, G. Retamal, 1.400 en 1.31 3/5.
LIMAVIDA, U. Gaete, 1.000 en 1.6 2/5 a voluntad.
EL TREBAL, JL. Gonzalez y GITANILLO, O. Muñoz, 1.000 en 1.4 3/5; llegaron iguales.
CASTORINE, M. Anjari y REY DE BASTOS, A. Orellana, vuelta en 1.49 3/5; ganó lejos Castorine.
ALODIDION, H. Hevia, 1.200 en 1.18 1/5.
PETRONIA, G. Ruiz y GRINGA, A. Orellana, 1.200 en 1.29 2/5; ganó Petronia por dos cuerpos.
EL PASO, J. L. Silva, 500 en 30.
KEBIR, M. Anjari, 1.200 en 1.17 2/5.

CLUB HIPICO

(PISTA DE CARRERA N.o 1)

PROVITA, E. Araya, 1.600 en 1.40; últimos 200 en 12.
ABALHARO, O. Olivares, 1.600 en 1.39 1/5; últimos 200 en 13 1/5.
BOADBIL, A. Poblete, 700 en 42; después de un regular descanso, repitió en 41 4/5.
CONRADO, E. Saavedra y POTASIO, H. Caballero, 1.600 en 1.40 2/5; llegaron iguales.
ANTUMALAL, R. Madariaga y LA UNION, E. Saavedra, 1.600 en 1.41; ganó el primero por un cpo.
ABERDEEN, E. Araya y RIGOLEMO, aprendiz, 1.600 en 1.41 3/5; llegaron iguales.
CUSPE, S. Godoy y L. PASTEUR, A. Poblete, 1.600 en 1.40 4/5; llegaron iguales.
VILAHUIDA, P. Alquinta, 1.400 en 1.31.
CHAMBERLAN, A. Poblete, 1.600 en 1.42 4/5.
EL TASO, aprendiz, 1.000 en 1.2.
GERSET, aprendiz, 1.600 en 1.39.
LISONJERO, E. Araya y TOMBO, L. G. Contreras, 1.400 en 1.31; llegaron iguales.
AGRADIR, R. Madariaga, 1.600 en 1.47.
BADALON, J. Olivares, 1.600 en 1.46.

PISTA DE ARENA

CORONADO, H. Caballero, 700 en 42 3/5; repitió en 45.
GRAN MUSICO, R. Montoya, 1.400 en 1.29 3/5.
INTEGRO, O. Olivares, vuelta en 2.25.
ENEIDA, O. Olivares, 1.400 en 1.33.

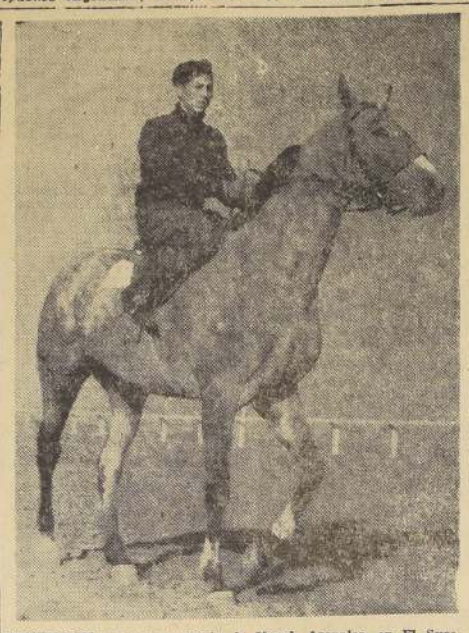

FRETILLON, que en ausencia de Nopal, Arenales, ex El Sureño y otros buenos potrillos de su edad, se divisa como una de las mejores cartas en el clásico "Alberto Vial", el próximo domingo.

Breves noticias de Techo, Bogotá

Actuación de Incaguasi en Cali.

HUMBERTO Covarrubias, presional chileno que se halla radicado en Colombia, es también nuestro amable corresponsal dentro de la colonia hípica que forman nuestros compatriotas.

En una carta aérea, nos informa Covarrubias que el mulato Incaguasi volvió a ganar otra importante carrera en el Hipódromo de Cali, sobre 1.800 metros y en la cual dio cuenta de varios ejemplares de procedencia argentina.

EL MISMO informante nos revela que José Martínez, quien fuera conocido en nuestro ambiente como "Josepe" ha recibido una espléndida proposición para ir a preparar a la ciudad de Cali.

Es interesante hacer notar que José Martínez se fué a Colombia en calidad de turista, pero a juzgar por las noticias que nos envían, ya está colocado en buena situación.

EMILIO Quiroga, que tuvo una mala racha en Techo, ha comenzado a mejorar, pues en la reunión del domingo antepasado logró linda doblona y ello le significó que de inmediato le entregaran numerosos caballos.

CORTAS del TURF

JUAN LUIS Silva, un jockey que estuvo enfermo durante varias semanas, ya fue autorizado para correr y se comprometerá este domingo con varias montas del trainer Arturo Muñoz.

Ayer, colió a El Paso, en 1.400 metros, registrando 500 de repetición en 30, de subida.

EUGENIA no actuará hasta la Polla de Potrancas, clásico para el cual comenzará a ser entrenada de inmediato.

O. MUÑOZ, ha sido contratado para correr a Maremoto en el Clásico "República Argentina", en el que deberá enfrentar a Nopal, presunto crack de la generación.

A PROPOSITO de Nopal, sustemos que ayer pasó en privado 1.300 metros en 1.59, sin ser exigido.

EMETERIO Márquez, fue jockey titiano, reaparecerá este domingo después de haber mejorado totalmente de las contusiones que sufriera al rodar en la conducción de Capitán.

Concurso de Pronósticos

Primer Premio Boleta Serie E N.o 17.213, 19 puntos $ 51.268.—
Primer Premio Boleta Serie E N.o 21.380, 19 puntos 51.267.—
Tercer Premio Boleta Serie E N.o 09.342, 18 puntos 1.508.—
Tercer Premio Boleta Serie E N.o 09.674, 18 puntos 1.507.—
Tercer Premio Boleta Serie E N.o 13.798, 18 puntos 1.507.—
Tercer Premio Boleta Serie E N.o 13.799, 18 puntos 1.507.—
Tercer Premio Boleta Serie E N.o 14.691, 18 puntos 1.507.—
Tercer Premio Boleta Serie E 6.o 14.883, 18 puntos 1.507.—
Tercer Premio Boleta Serie E N.o 17.284, 18 puntos 1.507.—
Tercer Premio Boleta Serie E N.o 19.755, 18 puntos 1.507.—
Tercer Premio Boleta Serie E N.o 21.152, 18 puntos 1.507.—
Tercer Premio Boleta Serie E N.o 21.306, 18 puntos 1.507.—
Tercer Premio Boleta Serie E N.o 21.745, 18 puntos 1.507.—
Tercer Premio Boleta Serie E N.o 21.797, 18 puntos 1.507.—

PREMIOS DE CONSUELO

1.—Entrada a Paddock por tres meses, Boletas N.os 16.921 y 18.556.
1.—Almuerzo para cuatro personas, Boleta N.o 21.183 y limpiado en seco, Boleta N.o 21.579.
1.—Entrada a Paddock para el domingo 14 de agosto, las boletas terminadas en "213" y "380".
2.—Boletas gratuitas para el domingo 14 de agosto, las boletas terminadas en "13".

INSCRIPCIONES PARA LAS CARRERAS DEL PROXIMO DOMINGO EN AMBOS HIPODROMOS

CLUB HIPICO

Premio ALBERTO VIAL L.— 1.600 metros.— Clásico.

Geyser . . . 57 Fauborien .. 53
Potasio . . . 57 Fretillón . . 53
Aberdeen . . 55 Le Bólide . . 53
Corrado . . 55 Lisonjero . . 53
Cyrus . . . 55 Ollantay . . 53
L. Pasteur .. 55 Patrullero .. 53
Antumalal . 53
Cuspe . . . 53 Picador . . 53

Premio OFF SIDE.— 1.100 metros. Serie A.— Segunda Carrera

Altamira . . 56 Palcomenia . 52
Aquí Está . . 52 Gringa . . . 52
Asenada . . 52 Kolea . . . 52
Campanillera 52 Lesna . . . 52
Centonada . 52 Linterna . . 52
Dobleza . . 52 Monmeble . 52
Conocida . . 52 Novella . . 52
Cristoliano . 52 Poline . . . 52
Elcira . . . 52 Resentada . . 52

Premio OSWAY.— 1.100 metros.— Serie B.— Tercera Carrera.

Dictado . . 52 Pilira . . . 52
Caminata . . 52 Reconnaissa. 52
Chala . . . 52 Remplona . . 56
Disbiura . . 52 Pag 52
Francesita .. 52 S. Cross . . 52
Llorencita .. 52 Solita . . . 52
Kendall . . 52 Tarpeliana . 52
L. Giorleta . 52 Tentación .. 52
Misera . . . 52 Vizala . . . 54

Premio ORIGINARIA.— 1.100 metros.— Serie C.

Mascia . . . 52 L. Batista . 52
Blanca . . . 52 Malaca . . 52
Cilicia . . . 52 Mascota . . 52
Consejera . . 52 Normande . 52
D. Chance . . 52 Oncena . . 52
Chirchila . . 52 Original . . 52
Endecha . . 52 Pildora . . 52
Florella . . 52 Sin Tacha . 52
Haquenee . . 52 Tenvista . . 52
Kandahar . . 52

Premio OH PARIS.— 1.000 metros. Eliminación.— Se correrá inmediatamente después de la Segunda Carrera.

Blarrot . . . 50 Sonido . . . 50
El Rodeo . . 50 Villano . . 50

Nota.— Los retiros y compromisos de montas para todas las carreras, se reciben hoy martes 9, hasta las 11.30 horas, en la cancha, y hasta las 12 horas en la Secretaría del Club Hípico de Santiago.

Premio OROS Y COPAS.— 1.600 metros.— Segunda serie.— Handicap.

Vlasov . . . 60 Onzo 53
N. Lindo . . 57 Dusty . . . 51
Instituto . . 56 Aguachento . 48
Pistolero . . 55 Mona Lisa . 48
Trencilfo . . 55 Potasio . . 47
Vilahuida . . 55 Tach Mahal 47
Paladin . . 54 Zagaroio . . 45

Premio OVIEDO.— Cuarta serie.— Handicap.— 1.600 metros

M. Eduardo . 59 Basileo . . 49
Chamberlain. 56 Limelight . . 49
Sureño . . . 56 El Campeón 48
Chimbela . . 55 Coquimbo . 45
Ever . . . . 54 Joropo . . 45
Tres Ases . 52 Plaza . . . 45
Arbotito . . 51 Rodada . . 45
Bronce . . 50

Premio OTRA VEZ.— 1.000 metros. Tercera serie.— Handicap

Tánax . . . 58 Le Jouugleur 53
Abalona . . 57 Frisela . . 50
Jarmila . . 57 Inesperado . 47
Tsunari . . 56 Peopie . . . 46
Emoción . . 54 Pallahueque. 45
Retamo . . 54 Saloma . . . 45
Laminador . 53

Premio OLD BOY.— 1.600 metros. Tercera serie.— Handicap

Preludio . . 56 Ramadán . . 50
B. Aires . . 55 Rigolemo . . 50
Padette . . 53 Riacha . . . 48
Comodín . . 52 Encida . . . 46
Tilhuies . . 52 S. Benito . . 46
Nocherc . . 51 El Zorrito . 45
Casta . . . 50

SERIE ANULADA: Victorión; Gemina; Héroe.

HIPODROMO CHILE

CONDICIONALES

Premio MATAQUITO.— 1.200 metros.— Serie A.

Arteagnan . 56 Linares . . 56
Calumniado 56 Lloronazo . 56
Cidro . . . 56 Masterlike . 56
Comodín . . 56 Nairobi . . 56
Curtidor . . 56 Nautilus . . 56
Dumbill . . 56 Ninquihue . 56
El Trebal . 56 Orfebre . . 56
Lambure . . 56 Primor . . 56

JINETES TENDRAN SU PROPIO SINDICATO: SE ACORDO CONSTITUIRLO

Los jinetes acordaron ayer constituir su propio sindicato en el curso de una reunión que se realizó en el recinto de cancha del Hipódromo Chile. Los principales animadores de esta idea son los profesionales Oscar Cerda, Juan Olivares, Alfonso Poblete, Ciro Giraldis, Sergio Maira y Alfredo Hormazábal, estos dos últimos de Vina del Mar. También, ha tenido importante participación en la organización del nuevo sindicato, el señor Ricardo Gómez, trainer que actualmente se encuentra retirado de las actividades hípicas.

Sabemos que una de las principales cuestiones que plantearán los jinetes será el de que se les pague 500 pesos por monta perdida.

Qué te dió 56 Uranio . . 56
R. Amargo 56

SERIE B.

Colonist . . 56 Mi General 56
Chiripin . . 56 Obi 56
Desafío . . 56 Opulento . 56
Fairchild . 56 Pequeco . 56
Flamingo . 56 Promisorio 56
L. Angeles 56 República . 56
Lucimetro . 56 Santini . . 56
Mandatario 56 Teórico . . 56
Matusalo . 56 Utopista . . 56
Me Estafa . 56

Premio ASOCIACION DE PROPIETARIOS.— 2.000 metros.— Clásico.— Handicap.

Angolino . 57 If 56
Vizaor . 57 Gladstone 46
San Remo 53 Felicitation . 45
Rosante . 52 Hawaiana 45
Instituto . 51,5 Senador . 45
Castorine 51

Premio LANG.— 1.500 metros.— H. Ascendente.

Agulón . 55 Javanés . 48
Jalés . . . 58 Narra . . 48
Brahma . 54,5 Casino . . 45
G. Benito 54 Rey de Bastos . 45
Senador . 53
Duquesa . 52

Premio MONTAÑA.— 1.400 metros.— 4.a serie.

S. Roque 57 La Flecha 51
Cervatillo 55,5 Quemante 51
Comodín . 55,5 Chambelan . . 50
Agulón . 55
Alborada . 55 H. Park . 50
Gran Lord 55 Arenque . 49,5
Montecorsal . 54,5 Reacio . . 48,5
Rey . . . 48,5
Bonazo . . 54 Butler . . 48
Galón . . 54 Genil . . 47,5
Tris . . . 53,5 Fulton . . 47
Hecuba . 53 Mansión . 46,5
Tres Chic 52,5 Beba . . . 46

QUINTA SERIE

Alegoría . 54 Licinio . . 52
Flandes . 54 Enrique VIII . 50,5
Gitanillo . 54
Mau Mau 54 Firmamento . 50,5
Tombo . . 54
Ramuncho 53,5 Pingida . . 50
Cherburgo 53 Alaton . . 49
El Oso . . 53 Coimbra . 49
El Minero 52,5 Nereo . . 49
Kebir . . 52,5 Olvique . 48,5
Alcidión . 52 Salina . . 48
El Adicto 52

Premio MONTAÑA.— 1.400 metros.— 6.a serie

Dinamarca 54,5 Harvey . . 52,5
Prondoso . 54,5 Stream . . 52
Jersey . . 54 D. Park . 51
Primacía . 54 Escudero . 51
Dinar . . 53 M. Lutero 51
Nigromante . . 53 Rodada . . 51
Rector . . 50,5
Quirinal . 53 Vibalios . 50
Rey de Bastos . 53 Le Cyrano 49,5
Vidi . . . 48,5
Dura Lex 52,5

SEPTIMA SERIE

Fullero . 55 Simpática 52,5
Arcaneo . 54,5 Coquimbo 51
Peloponeso 54,5 Intima . . 51
Caparrón 53 Escarpado 49,5
Maravilla 53 Fumée . . 49,5
Zandunguero . . 52 Testoni que . . 49,5
Altocano . 52,5 C. Rosada . 48,5
Cini . . . 52,5 Grinta . . 48,5
Petronia . 52,5 Sambuca . 48,5

OCTAVA SERIE

Baluarte . 55 La Rosita 52
C. Real . 54,5 Nimida . 52
Escocés . . 53,5 Salanás 53
Comotoro 53 D. del Mar 51,5
Pelina . . 53 La Bienvenida . . 51,5
Miradita . 52,5
Odilón . . 52,5 Noticiario 51
Tatita . . 52,5 Plata . . 49,5
F. Hills . 52 Fumador . 48,5

NOVENA SERIE

Experto . 56 Prusina . 51
Samaritano . . 55,5 Nishkawa 50,5
Dame de Coeur . . 49,5
Zamarrón 55
Chonta . . 54,5 Castida . . 49
Qué Sido 54,5 Artemisa . 48,5
Flor de Té 54 Alcántara 47
Regalía . 53 H. Queen 47
Liria . . . 52,5 Espontánea . . 46,5
Chimbalango . 52

DIFERENCIAS

4.a a 5.a 8 kilos
5.a a 6.a 7 kilos
6.a a 7.a 7 kilos
7.a a 8.a 7 kilos
8.a a 9.a 8 kilos

—Nota a jinetes: 9.a carrera será la 4.a serie.
10.a carrera será la 5.a serie.
—Premio "Lang", fuera de la condición: Mirasol, Chimbela, Bro quelero.
—Esta suspendida: Hiala.
—No entran en 4.a serie: Buenanero, Electa, Royal Court, Tormentoso.

—Retiros y compromisos de montas para los dos días de carreras vencen hoy martes al mediodía en la Sección Estadística del Hipódromo Chile.

BUEN EXITO CON NUEVO SERVICIO DE ATENCION ESPECIAL EN EL CLUB

Con buen éxito se puso en práctica el nuevo servicio de encargo extraordinario en el Club Hípico de Santiago. Este servicio, que consiste en aceptar apuestas hasta 10 minutos antes de largarse la carrera, esto es después del cierre oficial, tiene la ventaja de que es pagado inmediatamente después de corrida la prueba.

El nuevo servicio recibe apuestas con mínimo de 5 mil pesos y atiende por ahora en las secciones de numeradas, paddock sur y recinto de socios.

CARTILLAS ACERTADAS. — En la reunión del domingo, se registraron excelentes aciertos de cartillas a ganador, siendo una de las más altas la tripleta de Visión, Eugenia y Certe, que dió la bonita suma de $ 49.680 con cada mil. También se cobró una cartilla de $ 300 a Tiny Brook con American Girl (Olid) que dió $ 10.293, y otra de $ 150 a Celeste-Tiny Brook, que dió $ 10.251.

PAGO DE CARTILLAS. — El pago de cartillas y encargos, se hace dentro del siguiente horario en las oficinas centrales: lunes a miércoles de 9.30 a 13 horas; los viernes, de 9.30 a 13 horas, y los sábados de 10 a 12.30 y de 15 a 17 horas. El único día que no atienden las oficinas es el jueves.

Peticiones del gremio de jinetes deberán ser solucionadas antes del próximo domingo

Los jinetes de los tres hipódromos centrales se reunieron en la mañana de ayer en asamblea general y una misión formada por sus representantes envió la siguiente nota a los presidentes del Club Hípico de Santiago, Hipódromo Chile y Valparaíso Sporting Club.

Del texto de ella, que damos a continuación, y la acogida que encuentre en las autoridades, dependerá la actitud que tomará el gremio vital de la hípica para su actuación en las cuatro reuniones próximas (domingo 14 y lunes 15) en los tres hipódromos centrales:

"Santiago, 8 de agosto de 1955.

De nuestra mayor consideración:

Los abajo firmantes, integrantes de un Comité designado por la totalidad de los jinetes que ejercen su profesión en los hipódromos centrales, en asamblea general, reunidos hoy día, se permiten, respetuosamente, hacer llegar a usted, para que resuelvan, en la parte que corresponda, algunas de estas peticiones de carácter económico y gremial que afectan gravemente la situación financiera de los jinetes. Con ello, queremos hacer ver al Directorio de la institución que Ud. tan dignamente dirige, la alta justicia que encierran los puntos expuestos a continuación. Por aprobación unánime de la asamblea mencionada los integrantes de este Comité, deberán dar cuenta a sus colegas del resultado de su gestión en reunión de jinetes a efectuarse el próximo viernes 12 del presente, razón por la cual agradeceremos altamente a usted que se sirvan hacernos llegar su contestación a la brevedad posible.

Los puntos de nuestro petitorio son los siguientes:

1.o Siendo imposible continuar el ejercicio de nuestra profesión por el irrisorio pago de $ 200 por monta perdida, habida consideración de que no pueden aumentarse los precios, vamenes que soportan los propietarios de caballos, vemos en solicitar de los hipódromos centrales se aumente el pago de la monta a la suma de $ 500, liberando de este pago en forma total al propietario del caballo e imputándose esta suma a una bonificación extraordinaria que, en forma de premio, y tal como lo establece el artículo transitorio N.o 1, se asigne a todo caballo que tome parte en alguna carrera. Especialmente ante todo se establece que este premio deberá agregarse a la cuenta del jinete qu conduce el animal referencia.

2.o Teniendo en cuenta el verdadero caos que reina actualmente en el otorgamiento y renovación de las patentes de jinete y considerando que los jinetes no tienen ninguna clase de representación en la Comisión de Patentes y que en ella actúan personas totalmente ajenas a las actividades que debe ejercer dicha Comisión, solicitamos el inmediato pronunciamiento del H. Consejo Superior de la Hípica Nacional, sobre el reemplazo del representante de la Sociedad de Criadores de Caballos F. S. de Carrera, Sociedad Anónima, por un representante de los jinetes.

3.o Siendo los hipódromos de Santiago los únicos que ofrecen facilidades a los jinetes para el uso impropio de baños turcos, solicitamos se obtenga en algunos establecimientos de baños de la capital abonos con cargo a los fondos de Bienestar Social de los hipódromos santiaguinos para ser obsequiados a todos los jinetes que ejercen su profesión en estos.

4.o Se ha solicitado en innumerables oportunidades el mejoramiento de los servicios asistenciales, sin que hasta el momento se haya hecho nada por solucionar esta situación. Por esto, nuevamente solicitamos se haga cumplir el horario de atención a los practicantes, ampliándose este horario en aquellos que haya huinchas hasta el término del funcionamiento de estas. Además nos permitimos solicitar se amplíe el horario de atención del médico de los distintos hipódromos.

5.o Tomando en cuenta la enorme carestía de los aperos y el inmenso sacrificio que significa para los jinetes adquirir sillas, cinchas, cascos, riendas de goma, espuelas, etc., pedimos se vaya a la creación de un cuarto de aperos similar a los existentes en otros hipódromos del continente y como un medio de facilitar el ejercicio de la profesión a los nuevos jinetes. Esto aperos se adquirirán con cargo a los fondos de Bienestar Social. Apoyamos esta petición en el verdadero sentido de derroche que se hace de los fondos de Bienestar Social, en actividades ajenas a los fines para los cuales fueron creados, tales como adquisición de uniformes de boxeadores, mantención de edificios ocupados por servicios fiscales, etc.

Esperando sean acogidas estas peticiones por la justicia que envuelven para la mayor eficiencia del trabajo de los jinetes, saludan a ustedes atentamente:

Por los jinetes del Club Hípico de Santiago: Alfonso Poblete y Juan Olivares.

Por los jinetes del Hipódromo Chile: Oscar Cerda y Ciro Giraldes.

Por los jinetes del Valparaíso Sporting Club: Sergio Maira y Alcibiades Hormazábal".

SASTRERIA
Y ESCUELA DE CORTES FAIM LTDA.
Casimires, ternos, pantalones para caballeros y señoras. Lo más elegante, a los precios más económicos
Sólo hechuras finas.
R. REGNPRECCION

SERVICIO MEDICO NACIONAL DE EMPLEADOS
DEPTO. MEDICO Y REPOSOS
DR. JIN/EZR.
AVISO
Llámase a concurso médico para el cargo de Pediatra, en el Regional Santiago, con 2 horas de jornada diaria, grado 5º.
Los antecedentes se recibirán en la Oficina de Partes, Bandera Nº 72, 5º piso, hasta el día 13 del presente mes, a las 12 horas.
VICEPRESIDENTE EJECUTIVO
SANTIAGO, 2 de agosto de 1955.

CORPORACION DE LA VIVIENDA
PROPUESTAS POR PUERTAS Y VENTANAS DE RAULI
Se solicitan propuestas públicas para la provisión de puertas y ventanas destinadas a la Población "Roosevelt" de Santiago.
Bases y antecedentes en el Departamento Técnico, Sección Materiales, 4.o piso, calle Arturo Prat N.o 48, Santiago.
Las propuestas se abrirán el día 13 de agosto de 1955, a las 11 horas, ante los interesados que concurran, en la Sección Materiales del Departamento Técnico.
ORLANDO LATORRE GONZALEZ
Vicepresidente Ejecutivo

ORO-PLATA
Compra pagando altos precios
CASA MUZZIO
Av. B. O'Higgins 1017

PARQUET "LEON"
EL PARQUET DE CALIDAD
PARA PROVINCIAS
PRECIOS SIN RECARGO
FEDERICO HEGEL 1032
POR RECOLETA
ALTURA 2800

ANTEOJOS
RODOLFO HAMMERSLEY
AGUSTINAS 1090
Casilla 3898, Teléfono 88075
Esquina de Bandera
SANTIAGO

Casa DE LANAS Y SEDERIAS "10 DE JULIO"
INICIA SU GRAN LIQUIDACION DE CORTES Y RETAZOS DE LANA
DIEZ DE JULIO 536
(ENTRE CARMEN Y SAN ISIDRO)

ABOGADO
SANCHEZ DEL POZO
Especialmente asuntos y juicios de matrimonio. Posesiones efectivas, particiones. De 11 a 13.30 y de 17 a 19 horas.
Moneda 1137 — Of. 78
FONO 80213

Cristalería FINA YUNGA
JUEGOS DE COPAS DE CRISTAL Y SEMICRISTAL
Repuestos en todos los tipos
FLOREROS CRISTAL CORTADO
(Estacionamiento para autos)
Sábados abierto todo el día
SAN DIEGO 224 (INTERIOR)

OCASION:
$ 36.500.—
LIVING REINA ANA, con cojines tapizados en rico gobelino.
$ 20.800.—
Precioso amoblado de comedor, buffet, vitrina, licorera, bar; regia mesa, seis sillas tapizadas en felpa. Estado general flamante
657 — Nataniel — 657

Vuele vía TAN airlines
La ruta ECONOMICA de LIMA al NORTE
(Combinaciones bi-semanales desde Santiago)
Ejemplos: Desde LIMA (dólares) a GUAYAQUIL, 48; a MANAGUA, 116; a MIAMI, 186; a N. YORK, 230; a MEXICO, 197; a LOS ANGELES 272.
Consulte a su Agente de Viajes, o al
REPRESENTANTE GENERAL
EUGENIO GARCES CONCHA
HUERFANOS 972 of 315 tel. 88036

PRENSISTAS
CILINDRO MERCURIO
NECESITA
TALLERES GRAFICOS
"LA NACION"

AL COMERCIO
Con motivo de la revista económica de la Dirección General de Fomento Equino y Remonta; se solicita del comercio la presentación de las facturas en las Oficinas de esta Dirección, antes del 12 de agosto, a fin de proceder a su cancelación.
EL DIRECTOR

CORPORACION DE LA VIVIENDA
Postergación de las propuestas por maderas Raulí y Olivillo
Se avisa a los interesados que se les haya enviado bases y las personas que han pasado por ellas, a las Oficinas de la Corporación de la Vivienda, que las propuestas privadas por maderas de Raulí y Olivillo se han postergado para el día 12 del presente a las 10.15 horas, en las mismas Oficinas y dirección aparecida en los avisos de la prensa.
ORLANDO LATORRE GONZALEZ
Vicepresidente Ejecutivo

SE NECESITA
ARRENDAR BODEGA
de material sólido de
1.000 m2. aproximadamente
ubicada entre Avda. B. O'Higgins, Avda. Vicuña Mackenna, calles Franklin y San Ignacio.
ENVIAR OFERTAS A
CASILLA 5028

Tres piezas breves de Cervantes nos presentará mañana el Teatro Arlequín

Mañana, a las 19 horas, en la Sala de Conferencias del Ministerio de Educación, Alameda 1371, primer piso, el Teatro Arlequín, entregará a la consideración de la prensa su primer trabajo del año, ya que hasta ahora no contaba con un local donde presentar sus estrenos. El Ministerio de su Jurisdicción, por intermedio de su Departamento de Cultura y Publicaciones, le ha facilitado su Sala de Conferencias, para que, a su vez, realice un programa pedagógico para estudiantes. Para este efecto, ha elegido tres entremeses del insigne Cervantes, "La Cueva de Salamanca", que dirige Luis Alarcón; "El Vizcaíno Fingido", dirigido por Sergio Ampuero, y "El Viejo Celoso", dirigido por Fernando Cuadra. En cada una de estas breves obras, llamará la atención el vestuario diseñado por Aura, Riquelme, Ferry y Emilio Cánepa. La interpretación está a cargo de Sarha Sharim, Alberto Rivera, Ferry, Enrique Madignat y otros.

GUIA DEL ESPECTADOR

TEATROS

ANTONIO VARAS. — Sábado 13: Inferno Fuerte Bulnes.

COUSIÑO. — V. y N.: Compañía de Revistas Picaresque.

DIEZ DE JULIO. — V. y N.: Compañía de Revistas Burlesque.

LUX. — Compañía Chilena de Grandes Revistas. 18.45, 21.30 y 23.15 horas: Escándalos de Bohr.

MARI. — V. y N.: Crimen perfecto.

OPERA. — A las 19, 22 y 23.15 horas: Compañía de Revistas Bim Bam Bum.

SATCH. — V. y N.: La muralla.

SUR. — Descanso del personal.

CINES

ALAMEDA (Pantalla panorámica). — R.: Las siete mujeres de Barba Azul María Antonieta.

ALCAZAR. — V. y N.: Los tres mosqueteros. Vuelo trágico.

ALHAMBRA. — (Descanso del personal.

ALMAGRO. — R.: Escuela de vagabundos. Un nuevo amanecer y Agregados.

APOLO. — R.: Las comadres quieren viudas. El tonto de batallón. La hora suprema.

AUDITORIUM. — R.: La furia del deseo y Noticiarios.

ANDES. — R.: Pelota de trapo, fútbol, corazón y gloria. El hincha.

AMERICA. — R.: El museo del crimen. El hincha. París en abril.

ASTOR. — M., V. y N.: Nace una estrella. Noticiarios y Agregados.

AVENIDA MATTA. — R.: El gran Houdini. Tarde de toros. París en abril.

BANDERA. — M., V. y N.: Los hombres... qué sinvergüenzas.

BALMACEDA. — R.: Un nuevo amanecer. Escuela de vagabundos.

BAQUEDANO (Pantalla panorámica). — Si volvieras a mí. La estatua de carne.

BLANCO ENCALADA. — R.: El gran Houdini. Oro del Caribe. La marcha triunfal.

BRASIL. — R.: La picara de París. El despertar del mundo.

BOLIVAR. — R.: La aventura comienza mañana, Variété, Noticiarios y Agregados.

CAPITOL. — R.: Maffia, Nobleza vaquera. El tonto del batallón. Sin barrera en el cielo.

CARRERA (Pantalla panorámica). — R.: Nieves traidoras. La reina de los diamantes.

CENTRAL (Pantalla panorámica). — M., V. y N.: Teresa Raquin.

CERVANTES. — R.: Los hijos del amor.

CINELANDIA. — R.: Nido de ratas y Agregados.

CITY. — R.: Alto al fuego, Noticiarios y Agregados.

COLON (Pantalla panorámica). — Su Majestad de los mares del sur. Las aventuras de Mandrin, El fantasma de la rue Morgue.

CONTINENTAL. — M., V. y N.: Infierno no tiene precio y Noticiarios.

CLUB DE SEÑORAS. — R.: El caso de Lady Windermere, Murallas humanas.

CHILE. — R.: El milagro del cuarto. Un alma torturada. La peliarrosa y su candidato y La maltratada.

DANTE. — M., V. y N.: La última clase. Tormenta de pasión y Noticiarios.

DELICIAS. — R.: La ciudad se adelanta. El despertar del mundo. Padres delincuentes.

DIECIOCHO. — R.: El ocaso del amor. Locos de atar, Misión de honor.

EGASA. — V. y N.: A la luz del remordo. La pastorcita y el desheredado.

EL GOLF (CinemaScope). — V. y N.: El manto sagrado.

EL SALTO. — R.: Edad peligrosa. Las siete mujeres de Barba Azul. El tesoro del desierto.

ESMERALDA. — R.: Su Majestad de los mares del Sur. Los miserables. El fantasma de la rue Morgue.

FLORIDA. — R.: Salto mortale.

GRAN AVENIDA. — R.: Un tirador en la calle. Nieves traidoras. Noticiarios y Agregados.

HOLLYWOOD. — R.: Los hijos de María Morales. Campeón por un día. La calle prohibida y Noticiarios.

IDEAL CINEMA. — R.: Contienda por un imperio. Carretera sangrienta. Fugitivos del infierno y Serial.

IMPERIAL. — R.: María Montefiasco. El Danubio rojo. Faldas a medio. Serial.

INIA. — R.: Yo seré estrella. La patrulla de los cohetes.

ITALIA. — R.: Ruedas del destino. Fieles del odio. Oro del Caribe.

LAS LILAS. — M., V. y N.: Siete novias para siete hermanos. Siete novias para siete hermanos. Agregados.

LIRA. — (Descanso del personal.

LIBERTAD (Pantalla panorámica). — R.: Escuela de vagabundos. Un nuevo amanecer y Noticiarios.

LOS FRANCO. — R.: La calle de la muerte. Intolerancia. La victoria de Lassie. La danza de los millones.

LO CASTILLO. — V. y N.: El infierno no tiene precio y Noticiarios.

MAIPO. — R.: Nieves traidoras. La reina de los diamantes y Agregados.

MAJESTIC. — (Descanso del personal.

MANUEL RODRIGUEZ. — R.: Un tirador en la calle. Nieves traidoras. Comisario.

MARCONI. — R.: Yo seré estrella. La patrulla de los cohetes y Noticiarios.

METRO. — M., V. y N.: Siete novias para siete hermanos. Noticiarios y Agregados.

MIANI. — R.: María negra. Gran... Noticiarios.

MINERVA. — R.: Una mujer de... Tierra del... semana sin miércoles. Noticiarios.

MONTECARLO. — R.: Frente al cielo. Serial y Noticiarios.

MONUMENTAL. — R.: Su Majestad de los mares del Sur. Las aventuras de Mandrin. El fantasma de la rue Morgue.

MODERNO. — R.: La edad peligrosa. El mundo las condena y Ambiciosa.

NACIONAL. — R.: El fantasma de la rue Morgue. Los miserables. Su Majestad de los mares del Sur.

NACIONAL (Puente Alto). — R.: Perseguido. Rumbo al peligro. Gitana tenías que ser y Noticiarios.

NORMANDIE. — R.: Sangre de mi sangre. Niñera último modelo.

NOVEDADES. — (Descanso del personal).

O'HIGGINS. — R.: Escuela de vagabundos. Un nuevo amanecer y Agregados.

ORIENTE (Pantalla panorámica). — M., V. y N.: La venganza del águila negra.

PACIFICO. — M., V. y N.: La sirena del cabaret. Noticiarios.

PRAT. — R.: Su Majestad de los mares del Sur. Los miserables. El fantasma de la rue Morgue.

PALERMO (Puente Alto). — Descanso del personal.

PLAZA. — M., V., S. y N.: La última clase y Noticiarios.

PEDRO DE VALDIVIA. — V. y N.: Carne de patíbulo.

PRINCIPAL. — R.: Animales sabios. Laurel y Hardy y Noticiarios.

PRINCESA. — R.: Pascua de sangre. El cadáver tatuado. La última avanzada.

PORTUGAL. — R.: El fantasma de la rue Morgue. Su Majestad de los mares del Sur. Aventuras de Mandrin.

PROVIDENCIA. — R.: El tonto del batallón. Tobor el magnífico. La marcha triunfal.

REAL. — M., V. y N.: El infierno no tiene precio. Sinopsis y Noticiarios.

RECOLETA. — R.: La casa embrujada. El museo del crimen. Tambores de la muerte.

REGINA. — V. y N.: Salto mortale.

REPUBLICA. — R.: Homicidio. La calle prohibida. La ley del más fuerte.

REX. — M., V. y N.: Mambo.

RITZ (Pantalla panorámica). — R.: Los hijos del amor y Noticiarios.

RIALTO. — R.: Yo seré estrella. La patrulla de los cohetes.

ROXY. — R.: Fanfán la Tulipe. Noticiarios y Sinopsis.

ROMA. — R.: El hombre del millón. El diablo Bwana.

SAN ANTONIO. — R.: Llamas sobre el mar. Fruto verde.

SANTA LUCIA (Pantalla panorámica). — M., V. y N.: La venganza del águila negra.

SANTIAGO. — M., V. y N.: El hombre inquieto.

SAN MIGUEL. — R.: Un extraño en la escalera. Noticiarios y Sinopsis.

SAN MARTIN. — R.: Un extraño en la escalera. Agregados y Sinopsis.

SAO PAULO. — R.: Después de la boda. Noticiarios y Agregados.

SEVILLA. — R.: La bala asesina. Puños de hierro. Grito ahogado. Noticiarios y Sinopsis.

VALENCIA. — R.: Fútbol, corazón y gloria. El hincha. Pelota de trapo.

VICTORIA. — R.: En los mares de Alaska.

VIENA. — (Descanso del personal.

YORK. — R.: Roma a las 11. Noticiarios y Agregados.

Película de Jean Gabin estrenan hoy dos cines

Entra hoy a su primer día su regreso estreno y en los teatros Real y Continental una joya italo-francesa del programa Selman: "El infierno no tiene precio".

Asegura el Evangelio que es más fácil que pase un camello por el ojo de una aguja, que un rico se salve. El argumento de esta cinta gira en torno a un rico que se va al infierno y que no puede salvarse y ello da margen a un serie de situaciones cómicas por momentos y trágicas por instantes.

Gran Gabin, como de costumbre, ese actor notable que imprime a sus papeles un carácter definido. En el reparto sobresalen Carette y la bellísima Antonella Lualdi.

Llamado a quienes tengan escrita una obra teatral

El Teatro de Ensayo iniciará en breve un gran ciclo de Teatro Chileno, el que consistirá en lecturas dramatizadas que se llevarán a cabo en Lastarria 90, por los actores de su elenco. Con tal motivo, el Teatro de Ensayo llama a todos los autores chilenos que se interesen en enviar sus obras para ser leídas en este ciclo teatral, lo hagan a la brevedad posible, a su secretaría (Lastarria 90). De las obras que se envíen, un jurado seleccionará ocho piezas, que serán dadas a conocer al público. El jurado estará compuesto por un miembro del Pen Club, un representante de la Sociedad de Autores Teatrales, y un miembro del Departamento Literario del Teatro de Ensayo.

Veintisiete años después de su muerte, don Bernardo O'Higgins fue sepultado en el Cementerio General de Santiago, en el mausoleo que adquiriera su propio hijo. Nuestros soldados custodiarán ahora sus restos, y la ciudadanía venerará su memoria en el Monumento Nacional que erigiremos todos los chilenos, con el producto de la EROGACION del sábado 20 de este mes.

CONOZCA SU DESTINO MADAME HELEN
Resolverá con éxito sus preocupaciones.
Que la suerte lo acompañe en todos sus asuntos personales. Bienestar, dicha. Consultas $ 200.
Sahumerios indios y egipcios. En venta legítima piedra imán
ARAUCO 818
Esquina San Francisco.
Caballeros: en la mañana. Señoras: en la tarde.

SASTRERIA
JUAN JOSE JARA
HECHURAS FINAS
$ 4.200
Un corte especial para cada cuerpo.
21 de Mayo Nº 617
2.o piso — Local N.o 7.
Teléfono 398381.

Modas LIBERTY

A sola firma 10 meses
Abrigos, trajes sastre, vestidos tres cuarto
TAMBIEN PARA NISITAS
FONO 38377
21 DE MAYO 617 — LOCAL 9.

VEREMOS UNA NUEVA SEDUCTORA.— Al representarse nuevamente el miércoles "El Hijo Pródigo", Malucha Solari se hará cargo del importante papel de la "Seductora". Además, Patricio Bunster interpretará al hijo, Lola Botka a la madre y Alfonso Unanue al padre. Será la primera vez en la historia de nuestro ballet que el doblaje de papeles se haga extensivo simultáneamente a cinco papeles de solistas. Esta función, que ha despertado gran interés en el público, tendrá lugar a las 19 horas, en el Teatro Municipal.

Otra semana inicia "Nido de ratas", en el Cinelandia

Una nueva semana de exhibiciones a teatro desbordante inicia hoy en el Cinelandia la mejor película del año, "Nido de ratas", que obtuvo ocho Oscares de la Academia de Hollywood y que lleva el sello de Columbia Pictures. Como se sabe, "Nido de ratas" tiene como protagonista principal el cotizado actor Marlon Brando, con la juvenil Marie Saint, al frente de un calificado conjunto de figuras artísticas en un relato de intenso contenido emocional y de fuerte dramatismo.

INFORMATIVO DE LOS TEATROS DE LA SATCH

"LA MURALLA".— La aplaudida comedia dramática "La Muralla", de Joaquín Calvo Sotelo, sube hoy a escena en tarde y noche en el Teatro Satch a precios populares. La Compañía de Rafael Frontaura con Sofía Castelló, Conchita Bunzón, Jorge Quevedo y otros, realizan una de las mejores interpretaciones en esta obra que ha llamado la atención entre nuestro público.

PAREJA ARTISTICA AL TALIA.—Se anuncia para el 1.o de septiembre el debut de la notable pareja argentina, que forman el primer actor y director Arturo García Buhr y la primera actriz Alda Olivia, quienes presentarán en la Sala Talía la maravillosa comedia de Michel Duiud "Nosotros dos". El prestigio de estos dos notables figuras lo confirmará nuestro público desde el día del estreno de esta gran obra.

COMPAÑIA DE ALBA REGINA.—Dentro de muy pocos días nuestra capital volverá a tener la oportunidad de aplaudir el arte de la celebrada soubrette Alba Regina, de grata recordación durante la pasada temporada de operetas. Ahora, con su Compañía de Comedias Musicales, nos presentará un afiatado elenco. Estamos, pues, en vísperas de conocer algo distinto, lo que dará motivo a nuestro público para aplaudir nuevamente a la gentil artista.

Como día martes habrá descanso en el Teatro Sur del Hotel Carrera

El Teatro Sur del Hotel Carrera, respetando el procedimiento adoptado desde la iniciación de sus labores artísticas, de proporcionar a sus actores y personal técnico un día de descanso por semana, no dará hoy función. Con el Teatro Sur, son ya cuatro los teatros santiaguinos que otorgan merecido descanso a sus elementos. El Antonio Varas cierra los lunes, el Petit Rex y el Sur, los martes, y el Maru, los jueves.

La acogedora sala del Hotel Carrera reanudará mañana, en función vespertina, el éxito que viene alcanzando con el drama de Terence Rattigan, "La versión de Browning", obra de recia enverguadura emocional, que permite al celebrado actor Teodoro Lowey, realizar una creación artística de singular relieve, secundado brillantemente por la fina actriz que es Inés Moreno, y un elenco de primeras figuras que se desempeñan con notable homogeneidad.

SIETE CAUPOLICANES INTERVIENEN EN REPARTO DE "FUERTE BULNES"

En el extenso reparto de "Fuerte Bulnes", la obra dramática en tres actos y un epílogo que el Teatro Experimental de la Universidad de Chile estrenará el próximo sábado 13, en el Antonio Varas, figuran siete personalidades agraciadas con el Premio Caupolicán, que otorga la Asociación de Redactores de Teatro, Cine y Radio.

Figuran aquí, en primer término, Pedro Orthous, quien, como director este mismo año, se ha distinguido por su realización de "Noche de Reyes"; Agustín Siré, conceptuado por el público y la crítica como uno de los más acabados actores de nuestra escena; María Cánepa, Roberto Parada, Carmen Bunster, Jorge Boudon, Oscar Navarro, son otras de las tantas figuras distinguidas con este premio, y que ahora intervienen en la producción de "Fuerte Bulnes", la obra de María Asunción Requena, autora distinguida con el Premio Unico Teatro Experimental de la Universidad de

El Teatro "El Golf" exhibirá desde hoy películas en procedimiento cinemascope

Una nueva y elegante sala se suma a la lista de los cines que han adaptado el sistema Cinemascope, ideado por la 20th. Century Fox. Nos referimos al Teatro El Golf, que hoy inaugura su gigantesca pantalla, presentando durante siete días consecutivos un film distinto. Es así como las familias que viven en el barrio alto contarán con un cine equipado con el más moderno sistema de proyección y sonido estereofónico de cuatro bandas magnéticas.

La empresa del Teatro El Golf y la Twentieth Century Fox se complacen en anunciar las películas que ocuparán la pantalla del elegante cine en el transcurso de siete días. Hoy martes se exhibirá "El Manto Sagrado", historia de amor y fe, con Richard Burton, Jean Simmons y Victor Mature. Mañana miércoles, "Cómo pescar un millonario", chispeante comedia con Marilyn Monroe, Betty Grable y Lauren Bacall. El jueves, "La fuente del deseo", un argumento ambientado en Roma, con Clifton Webb, Jean Peters, Maggie Mac Namara y Louis Jourdan. El viernes "Lo que la tierra hereda", película tierna y violenta, con Spencer Tracy, Jean Peters y Richard Widmark. El sábado, "Demetrio, el gladiador", continuación del tema de "El Manto Sagrado", con Susan Hayward y Victor Mature. El domingo, "Costa brava", film que muestra el fondo del mar, con Robert Wagner, Terry Moore y Gilbert Roland, y finalmente el lunes, "Llamas en la India", con Tyrone Power, Terry Moore y Michael Rennie.

HOY · BAQUEDANO — FONO 31787 — CONT. DE 2 P.M.
EL PROGRAMA DOBLE EN CASTELLANO MAS COLOSAL EN
¡PANTALLA PANORAMICA!
ELSA AGUIRRE · MIGUEL TORRUCO — "LA ESTATUA DE CARNE"
LIBERTAD LAMARQUE — LA DAMA DEL TANGO — en "Si Volvieras A Mí"
PLATEA $ 35 DE 2 A 4.30 P.M. — PEL MEX

ARGOLLAS
oro 18 quilates.
Surtido completo.
Precios sin competencia.
CASA WEISS
142 - MAC-IVER - 142
Interior — Local 13

Jueves · CENTRAL
¡HOMBRES TEMERARIOS Y MUJERES DE FUEGO!... ¡AMORES VOLCANICOS!... ¡PASIONES AL ROJO BLANCO!...
GLENN FORD · BARBARA STANWYCK · EDWARD G. ROBINSON
LOS MALOS ... Y SUS MUJERES (THE VIOLENT MEN)
CINEMASCOPE — Color por TECHNICOLOR
con Dianne FOSTER · Brian KEITH · Mae WYNN · Warner ANDERSON
(MAYORES)
SONIDO ESTEREOFONICO PERSPECTA

HOY · CERVANTES · RITZ
¡EL FILM MAS ELOGIADO DEL MOMENTO!
ETCHIKA CHOUREAU · JEAN-CLAUDE PASCAL · LISE BOURDIN
en "Los hijos del amor"
un film de LEONIDE MOGUY — director de "MAÑANA ES DEMASIADO TARDE"
EL FILM DE AQUELLAS QUE LA VIDA Y EL AMOR TRAICIONARON...
una producción COFRAM — distribuye LEO FILMS

T. MUNICIPAL — Instituto de Extensión Musical UNIVERSIDAD DE CHILE — MAÑANA A LAS 7
PENULTIMA PRESENTACION DEL BALLET DRAMATICO EN 3 ACTOS, CON NUEVO REPARTO
"EL HIJO PRODIGO"
Dirección y coreografía de UTHOFF — Música de PROKOFIEFF — Escenografía de THOMAS ROESSNER — Intérpretes principales: PATRICIO BUNSTER, MALUCHA SOLARI, ALFONSO UNANUE, LOLA BOTKA.
Además: "ALOTRIA", Ballet cómico
Con Alfonso Unanue, Joachim Frowin, Lola Botka, Rolf Alexander, María Elena Aránguiz, José Uribe, Oscar Escauriaza, y reparto.

CITY Y YORK — Miércoles
¡IMPONENTE COMO EL OCEANO!
TYRONE POWER · ANNE BAXTER · DANA ANDREWS
en "TIBURONES DE ACERO"
MAYORES Y MENORES
¡AVENTURAS DEL MAR AL ROJO VIVO!

METRO · LAS LILAS
BANDERA 141 TELEF. 83361 — PLZA. LORETO COUSIÑO TELF. 43116
3, 6.15 y 9.30 P.M. — HOY — 6.45 y 10.— P.M. — PARA ADULTOS Y MENORES
La M-G-M presenta
EN MAGNIFICOS COLORES CINEMASCOPE CON SONIDO ESTEREOFONICO PERSPECTA
SIETE NOVIAS PARA SIETE HERMANOS
ESTRELLAS JANE POWELL · HOWARD KEEL
Una película del 2.o Festival Cinematográfico Anual Internacional M-G-M.
ENTRADAS NUMERADAS EN VENTA
Metro Goldwyn Mayer

TEATRO EXPERIMENTAL U. DE CHILE
FUERTE BULNES
María Asunción Requena
PROXIMO ESTRENO
Sábado 13 VERMOUTH Y NOCHE
Domingo 14 MATINEE Y VERMOUTH
Entradas en venta
TEATRO ANTONIO VARAS
MORANDE 25 · FONO 61200

HOY Cinelandia
CONTINUADO DESDE LA 1 P.M.
2.A SEMANA
MARLON BRANDO
¡Vuelve! ¡A PEDIDO LA MEJOR PELICULA DEL AÑO!
Nido de Ratas
ON THE WATERFRONT
PREMIADA CON 8 OSCARES DE LA ACADEMIA DE HOLLYWOOD
UNA PRODUCCION ELIA KAZAN
Con Estrellas KARL MALDEN · LEE J. COBB con ROD STEIGER · PAT HENNING
Debut de EVA MARIE SAINT
(SOLO MAYORES)

RADIO — PROGRAMA DE HOY

CB 57 — AGRICULTURA
7.30 Noticiario
11.00 Pequeño Concierto
14.00 Tertulia
16.15 El Café de los Artistas
19.00 Revista Agrícola
20.40 Hora Alemana
21.40 Margarita Aburcón
22.10 Cita con la Prensa

CB 62 — LA REINA
7.00 Alegre Despertar
8.00 Noticiario en Inglés
13.30 Concierto de Gala
14.30 San Mario Mártir Civil
16.00 La Opera
17.30 Una Voz en la Canción
20.00 Marquee Preferencia
21.00 Mdo. Selecta hasta 24 hrs.

CB 66 — CHILENA
8.30 Su Corresponsal
10.00 Min. de Educación
13.00 Música Ligera
16.00 Matinée de Conciertt
19.30 Pinceladas Vascas
20.45 Imágenes Camperas
21.45 Luisita Darios
23.10 Concierto Nocturno

CB 83 — PACIFICO
8.00 Programa Musical
10.30 Desfile de Novedades
14.15 Semáforo
20.30 Crónicas Universitarias
21.00 Disco Campeón
21.45 Orquesta South Pacific
22.30 Meche Alonso y Conjunto
23.00 Tertulia Chilena

CB 80 — BULNES
7.30 Santiago Deportivo
10.00 Radiodifusión Educativa
12.00 La Opera
15.00 Cine-Club
18.00 Discomanía
21.35 Soliloquios
22.05 Club del Radioteatro
22.35 Hablemos de Chile

CB 93 — NUEVO MUNDO
7.30 Primer Informativo
10.30 La Discoteca del Oyente
14.00 Radioselecciones
19.30 Cóndores de Chile
20.05 Pasaje La Copucha
20.30 Radiovisión
21.30 Gran Radioteatro
22.25 Canta Mirta Carrasco

CB 97 — PRAT
8.00 Cantando bajo la Ducha
11.00 Gratas Sorpresas
12.30 La Voz del Maipo
19.00 Radioteatro Episódico
21.00 L. del Valle-L. Barra
21.30 Trío Flamingo
22.00 Tito Monge
22.30 Teatro Ensayo UC.

CB 106 — MINERIA
9.00 Tía Paulina
11.00 Para los Niños
12.00 C. Mora-Puentealtino
13.44 Hernández Parker
20.40 Visitas
21.10 Héctor Gagliardi
21.40 Topaze en el Aire
22.36 Eduardo Parrel

CB 114 — CORPORACION
7.25 Noticiario Agrícola
11.10 Música Variada
13.45 Tribuna del Pueblo
19.00 Canciones en el Camino
20.30 Residencial La Pichanga
22.00 Mona Bell-Daniel Riolobos
22.30 Mensaje
23.45 Música en la Noche

CB 138 — LA AMERICANA
8.30 Club de los Astros
11.00 A Mí me lo Contaron
12.30 Instantáneas
18.30 Tocadiscos
19.30 Saludos del Brasil
22.05 Actualidad Deportiva
22.30 Veladas de Antaño
23.00 Concierto Selecto

CB 138 — AURORA DE CHILE
7.30 Informativo
11.30 Pick-Up de los Oyentes
12.30 Ojos y Oídos del Deporte
14.10 Revista Política del Aire
18.00 Radar Musical
20.10 El Médico en su Casa
22.30 Entre Bastidores
23.00 Crímenes Célebres de Chile

CB 150 — SUDAMERICA
12.45 Canciones
14.00 Boletín de Noticias
14.15 Música Selecta
16.00 Las Cosas de la Vida
18.30 Lo que dice la Prensa
19.00 Jazz. Anima Johnny Melvin
22.00 Música Selecta
23.30 Resumen de Noticias

ARTEFACTOS GASCO
COMPRELOS EN EL Departamento Comercial de la COMPAÑIA DE GAS
SANTO DOMINGO 1061

TARIFA

1 publicación, c/palabra $ 2.40
2 a 9 publicaciones sucesivas, la palabra . . . 2.20
10 a 89 publicaciones sucesivas, la palabra . 1.80
90 publicaciones sucesivas, la palabra . . . 1.50
AVISOS ESPACIADOS Y GUIA PROFESIONAL, RECARGO 100 POR CIENTO
NOTA.— Devolvemos el valor de los avisos que se suspenden por haber el cliente conseguido su objetivo. Cuadros especiales y avisos económicos ilustrados: tarifas convencionales. Publicaciones ordenadas sólo para días domingo, $ 3 la palabra.

1) ACADEMIAS DE MUSICA.

ACORDEON-PIANO, clases, estudios rápidos. Monjita 560, departamento 9. Informe 6-8. (1) 11-8 P.

3) AIRE ACONDICIONADO.

SOCLIMA S. Carranza 848, satisfacción central aire acondicionado agua caliente. Exclusividad sistema Carrier Ruble 72 Teléfono 83028. (3) H|O C.

6) ALHAJAS Y JOYAS.

PLATA, monedas chilenas o extranjeras, pagamos mejores precios. Weiss, Bandera 84, oficina 406, fono 82491 ó 81655. (6) H|O C.

GRABADOS y esmaltados, vaciados de anillos. Alameda 846. Fono 63726. (6) H|O. C.

COMPRO oro, plata, joyas usadas. Alameda 846. (6) H|O. C.

RELOJES, joyas oro, boletos empeño, compro. San Antonio 40. (6) H|O. C.

¡NOVIOS! Para argollas Fábrica Sostin. Nueva York 66 (6) H|O. C.

¡NOVIOS! Argollas oro, 14 y 18 kilates; macizas, grabadas, desde $ 1.900.— par San Diego 780. Relojería Sportman. (6) H|O. C.

ARREGLO encendedores, anteojos. Puente 852, oficina 21. (6) H|O. C.

10) ARMAS

CONFIE la reparación de su escopeta a Armería Española, de García y Martínez Ltda., técnicos españoles recién establecidos en Chile. Especialidad en ajustes y culatas. San Pablo 1773, fono 65607. (10) H|O C.

COMPRO armas y balas, Armería Italiana, Ahumada 64. (10) H|O C.

COMPRO armas. San Diego 59. (10) H|O. C.

ARMERIA San Diego, repara, vende armas, tiros, fulminantes, polvora. San Diego 59 (10) H|O. C.

15) ARTICULOS p. HOGAR

REFACCIONES de colchones a domicilio. Sommieres, lanas, cotíes. San Diego N.o 9. Tel. 86259. (15) H|O C.

17) ARRIENDOS BUSCAN

MATRIMONIO solo, gente tranquila, necesita piezas, derecho cocina. Vargas, Correo 2, Santiago. (17-z) 8-8 P.

18) ARRIENDOS OFRECEN

a)—Casas, chalets y departamentos sin muebles.

ARRIENDANSE dos departamentos, segundo y tercer pisos, edificación nueva. Cada uno en un piso, con living, comedor, tres dormitorios, 1½ baño, terraza y servicios. Entrega inmediata. Verlos y tratar: Los Pensamientos N.o 1615 (esquina Los Jacintos, entre Avenida Pocuro y Las Lilas). (18-a) 9-8 P.

ARRIENDO 3 amplios departamentos independientes, en edificación nueva, de solo tres pisos. Los Pensamientos N.o 1615 (esquina Los Jacintos, entre Av. Pocuro y Las Lilas). (18a) 11-8 P

21) AUTOS Y CAM. VENDEN

VIDRIOS inastillables para automóviles. Entrega inmediata. Vidriería La Argentina, Diez de Julio 729. (23-b) H|O. C.

VENDO camioneta pick-up "Standard 1951", 800 kilos, cabina lujo, con $ 800.000 contado; saldo, siete letras $ 80.000. Tratar lunes. Teatinos 865, oficina 205. (21) 8-8 P.

OPEL, cuatro puertas, 1953. Esperanza 8. (21) 15-8 C.

CAMIONETA Goliath, Pick-up, 1954. Esperanza 8. (21) 15-8 C.

BEDFORD, Station Wagons, 1953. Esperanza 8. (21) 15-8 C.

CHRYSLER, cuatro puertas, 1942. Esperanza 8. (21) 15-8 C.

OLDSMOBILE, 4 puertas, 1941. Esperanza 8. (21) 15-8 C.

FORD, 4 puertas, 1939. Esperanza 8. (21) 15-8 C.

FORD, 4 puertas, 1938. Esperanza 8. (21) 15-8 C.

D. K. W. convertible, 1958. Esperanza 8. (21) 15-8 C.

BUICK, 4 puertas, 1936. Esperanza 8. (21) 15-8 C.

CHEVROLET, 4 puertas, 1936. Esperanza 8. (21) 15-8 C.

HUDSON, convertible, 1935. Esperanza 8. (21) 15-8.

CAMIONETA Ford, furgón, 1937. Esperanza 8. (21) 15-8 C.

CAMIO. "Ta Dodge 1951. Esperanza 8. (21) 15-8 C.

CAMIONETA Chrysler, 1939. Esperanza 8. (21) 15-8 C.

MICRO Ford, 1959. Esperanza 8. (21) 15-8 C.

CAMION Msn, petrolero, 1939. Esperanza 8. (21) 15-8 C.

FUDRE, capacidad 8.700 litros vende Esperanza 8. (21) 15-8 C.

23) AUTOS Y REPUESTOS.

VIDRIOS inastillables, para automóviles. Entrega inmediata. Vidriería La Argentina, Diez de Julio 725. (23-b) H|O. C.

27) BICICLETAS, MOTOCICLETAS y TRICICLOS

JUILRET, bicicletas, repuestos, reparaciones, fábrica de triciclos para repartos. San Pablo 1206, fono 61411. Santiago. (27) H|O. C

30) CITACIONES VARIAS

EL SINDICATO PROFESIONAL DE Obreros de la Manufactura del Cartón y Tejas, cita a reunión general extraordinaria para el domingo 14 a las 11 A. M., para efectuar la elección complementaria de dos directores. (30) 9-8 P.

PRIMERA COMPAÑIA DE BOMBEROS "Deber y Constancia".— Bomba Mapocho.— Cito a la Compañía a ejercicio para mañana y jueves 11, a las 23 horas. Uniforme de trabajo. Punto de reunión: el cuartel.— El Ayudante. (30) 9-8 K.

AEME COMPAGNIE DE POMPIER "Bomba France".— Exercice de Compagnie ce Mardi 9 Juillet a 23 heures. Reunion au Quartier. Tenue de travail.— L'Adjudant. (30) 9-8 K.

QUINTA COMPAÑIA DE BOMBEROS.— "Bomba Arturo Prat".— Cito a la Compañía a reunión extraordinaria para el martes próximo, a las 19.30 horas. Reunión del teniente primero y del maquinista, y elecciones a que haya lugar.— El secretario. (30) 9-8 K.

QUINTA COMPAÑIA DE BOMBEROS.— "Bomba Arturo Prat".— Cito a la Compañía a ejercicio para mañana martes, a las 23 horas. Uniforme de trabajo. Punto de reunión, el cuartel.— El secretario. (30) 9-8 K.

PUENTE ALTO

80) PAQUETERIA

"PAQUETERIA Nelly", gran surtido en lanas, algodón de tejer, botones y fantasías. Concha y Toro 651. (PA) 2-9 C.

96) SANITARIOS, COCINA

"CASA BARRIOS" ofrece artefactos sanitarios, muebles de cocina. Créditos. Eyzaguirre esquina Santo Domingo. (P. A.-96) 23-8 C.

30) CITACIONES VARIAS

QUINTA COMPAÑIA DE BOMBEROS.— "Bomba Arturo Prat".— Cito a la Compañía a reunión extraordinaria para el miércoles próximo, a las 19.30 horas. Tabla: Renuncia del teniente primero y del maquinista, y elecciones a que haya lugar. Queda nula la citación para el día 9.— El secretario. (30) 10-8 K.

NOVENA COMPAÑIA DE BOMBEROS.— "Deber y Abnegación".— Cito a la Compañía a reunión para el martes próximo, a las 19 horas. Tabla: nombramiento de voluntario honorario, propuesta de voluntario honorario, admisión de voluntarios y otros asuntos a que haya lugar.— El secretario. (30) 9-7 K.

11.a COMPAGNIA DI POMPIERI.— "Pompa Italia".— D'Ordine del Sig. Capitano, convocasi la Compagnia agli esercizi, per martedì 9 e venerdì 12 del c. m., alle ore 21.30. Adunata in Caserma. Tenuta di lavoro.— L'Aiutante. (30) 9-8 K.

32) COLCHONES, ROPA CAMA

¡SOMIERES! Colchonería Francesa refacciona colchones domicilio. San Diego 9, fono 86259. (32) 14-9 C.

33) COLEGIOS, INSTRUCCION

PELUQUERIA, corte-confección, camisería. Nuevos cursos económicos. Instituto "Alonso Figueroa", Catedral 1257. Alameda 2263. (33) 20-8 P.

DACTILOGRAFIA, taquigrafía, contabilidad. Nuevos cursos rápidos, económicos. "Instituto Moderno", Alameda 2263; también Catedral 1257. (33) 20-8 P.

MATRICULANDOSE este mes puede terminar durante presente año. Sistema individual enseñanza comercial. Solicite prospecto. Instituto Torrealba, Puente 654-D, primer piso, lado gran depósito Yarur. Contabilidad, taquigrafía, dactilografía, aritmética comercial, redacción mercantil, ortografía, caligrafía, auxiliares contabilidad y comercio. Cualesquiera estos cursos permitirá recuperar tiempo transcurrido. (33) 8-9 C.

CURSOS rápidos dactilografía, un mes, dos meses. Además, cursos secretarias, taquigrafías. Comprende castellano, redacción, dactilografía, taquigrafía. Puente 876, cuarto piso. (33) 16-8 P.

ACADEMIA "Jomar", Bandera 670. Modas, Mecánica Dental. No cobramos matrícula, diplomas legalizados, cursos diurnos y nocturnos. Matrícula abierta. (33) H|O C.

MODAS, corte y confección. Cursos rápidos. Profesora especialista. Alumnas confeccionan trajes primer mes. Clases diurnas, nocturnas. Diplomas válidos. Academia Nacional Corte y Confección. Rosas 1353. (33) H|O C.

ACADEMIA corte confección "Santa Lucía". Especializada enseñanza cursos rápidos: modas, moda infantil, sastrería a elección. Bordados a máquina. Cortador sastre. Enseñanza sastrería completa. Diplomas. Ahumada 26. (33) H|O C.

PROFESOR de piano, Luis Soto Silva, teoría, solfeo, escuela alemana. Metodología moderna, cuyas presentaciones alumnos Hotel Carrera constituyen acontecimiento artístico social, reanudó clases. La Marina 1464, fono 81728. (33) 12-8 P.

"ARMANDINI", academias especializadas peluquería completa, enseñanza práctica, últimos adelantos, diplomas legalizados: facilitamos herramientas, facilidades pago. "Armandini", Ahumada 131, 7.o piso, oficina 709. (33) H|O C.

MATRICULA abierta, cursos modas, corte, confección, camisería, lencería, moda infantil. Enseñanza perfecta, sistema moderno. Facilísimo aprender. Prospecto. Academia Félix. Santo Domingo 1030. (33) 9-8 P.

TAQUIGRAFIA, escritura máquina, contabilidad, redacción, ortografía, secretarias comerciales, taquígrafas, dactilógrafas. Enseñanza completa, eficiente. Instituto Contabilidad, fundado 1927. Santo Domingo 1030. (33) 9-8 P.

CAMISAS, cursos rápidos, vendemos moldes. Rosas 1505. (33) H|O. C

"JOMAR", aprenda a triunfar. Bandera 670. (33) H|O. C

35) CAMPREVENTAS VARIAS

SE VENDEN 2 sillones y lavatorio para peluquería, usados. Tratar Michelson 799, paradero 8, Gran Avenida. (35) 16-8 P.

DICK TRACY — Por Chester Gould

TARZAN — 4322 — UN MENSAJE — Por Edgar Rice Burroughs

RAMONA — Por Lino Palacio

36) CONSEJOS UTILES

GRATIS, folleto para éxito empresas, lotería. Catálogos de libros. Orientaciones para vencer todo lo que entristezca su existencia. Pida hora. Estudios Astrología, casilla 2323. Envíe franqueo. (36) 16-8 P.

CHANG, mentalista-quirólogo chino, resuelve sus problemas. Consultas de 15 a 20 horas. Huérfanos 1734. (36) H|O C

SU DESTINO depende de sabia orientación. Un científico horóscopo astrológico le indicará sus aptitudes, triunfos. Envíe fecha nacimiento, profesor Nizam. Casilla 10420, Santiago y giro postal, $ 200, tendrá guía que solucionará sus problemas. (36) 12-8 P.

SEÑORA NENA. Mentalismo, cartomancia, método exclusivo naipe inglés. Seriedad, reserva absoluta. Consulta, $ 300. Santo Domingo 1688. (36) 9-8 P.

SRA. REQUINA, cartomancia. Resuelva sus problemas. Consulta: $ 200. Los Tres Antonio 200, Ñuñoa. (36) 17-8 P.

CECILIA, mentalista, consejos psicológicos. Naipe inglés, $ 200. Todas horas. López 858 (Independencia). (36) 14-8 P.

CARTOMANTICA Elisa, consulta, $ 100. Martes y viernes, 3-7. Subla 1378. (36) 9-8 P.

37) CONSTRUCCION

REJAS de fierro, se hacen. Victoria 417. (37) 26-8 P.

LADRILLOS murallas, fiscales. Entrega inmediata. Cumsille, Díaz Estado 360, 7.o piso. Oficina 4-B Teléfono 31687. (37) H|O. C.

VIDRIOS planos, sencillo, doble, triple, catedral, cristal e inastillable, espejo. Importación directa. Jornada única. Vidriería La Argentina, 10 de Julio 725, entre San Francisco y Santa Rosa. (37) H|O C

TECHO fierro 0.50x1.45, $ 140; 0.46 por 1.45, $ 120. Arturo Prat 1754. (37) H|O C

CIERROS de sitios, marca "Bull-Dog" de cemento armado, sistema prefabricado, solidez, excelente presentación, colocación rápida, cualquiera cantidad. Independencia 4559, casilla 9331. Fono 89042. (37) H|O C.

PUERTAS y ventanas, surtido completo en standard; hacemos persianas de medida. Fábrica Record. San Diego 743. (37) 30-8 C.

CANALES, bajadas, caballetes y cubetas, fierro grueso Huachipato. Arturo Prat 1754. (37) H|O. C.

ZINC nuevo, Huachipato, 4, 2.50 y 3 metros. Consulte precios; son los más bajos. Arturo Prat 1754. (37) H|O C.

38) COSAS PERDIDAS

SE RUEGA a la persona que haya encontrado unos documentos a nombre de Alberto Valenzuela V, devolverlos a la calle Las Cenizas N.o 69, Apoquindo. Buena gratificación. (38) 10-8 P.

42) DOCUMENTOS EXTRAVIADOS

HABIENDOSE extraviado talonario de cheques del Banco del Estado, sucursal Bandera, cuenta 8881, serie AA, N.os 460417 al 460425, quedan nulos, por haberse dado aviso. (42) 9-8 P.

HABIENDOSE extraviado cheque del Banco del Estado, Sucursal Avenida Matta, cuenta 6162, serie AA 0988235, firmado en blanco, queda nulo, por haberse dado el aviso correspondiente. (42) 11-8 P.

HABIENDOSE extraviado talonario cheques (Banco del Estado), Sucursal Avenida Matta. Cuenta 8897. Serie 0989176200, queda nulo por haberse dado aviso correspondiente. (42) 11-8 P.

HABIENDO extraviado cheque serie DD N.o 2371859, del Bco. Italiano, por $ 1.500, queda nulo por haber dado aviso. (42) 11-8 P.

HABIENDOSE extraviado pólizas de seguro de vida N.os 14362, 27896 y 30505, de la Mutualidad de Carabineros, pertenecientes a Armando Guerra Peralta, queda nula por haberse dado el aviso correspondiente. (42) 11-8 P.

HABIENDOSE extraviado el cheque del Banco del Estado de Chile, por valor de un mil quinientos pesos, N.o 2756499 A. A., cuenta 7332, Sucursal Vicuña Mackenna, queda sin valor por haber dado su aviso correspondiente. (42) 11-8 P.

51) IMPRENTA, GRABADOS

REVISTAS, libros, folletos, impresiones en colores, fotograbado. Talleres Gráficos LA NACION. Agustinas 1269, teléfono 82222. (51) H|O K.

55) JUDICIALES Y LEGALES

PRIMER JUZGADO CIVIL, RESOLUCIÓN cinco agosto presente año, concedió, con beneficio inventario, posesión efectiva herencia intestada Mario Eyzaguirre Montes a María Teresa Eyzaguirre Edwards de Irarrázaval, sin perjuicio derechos cónyuge sobreviviente, Carmen Edwards de Eyzaguirre. Practicaré inventario solemne 10 agosto presente año, 16 horas, en mi oficina, Bandera 342.— El secretario. (55) 6 y 8, 9-8 P

55) JUDICIALES Y LEGALES

POSESION EFECTIVA HERENCIA intestada María Scherff Urrutia, concedió Primer Juzgado Civil Mayor Cuantía a Olga Reichhardt Scherff.— El secretario. (55) 10-8 P.

QUIEBRA SOCIEDAD ALCAZAR Y Leyton Ltda.— Tercer Juzgado Civil.— Resolución 1.o de agosto de 1955, túvose por presentada cuenta administratoria rendida por síndico, conforme artículo 24, ley N.o 4.558.— El secretario. (55) 10-8 C.

SEGUNDO JUZGADO CIVIL CONCEDIÓ, con beneficio inventario, a doña Francisca Garrido Núñez, posesión efectiva herencia intestada quedada fallecimiento don José Villalobos Garrido, sin perjuicio derechos terceros y de su cónyuge sobreviviente, doña Dolores Zarruluqui Martínez. Tramítase conforme ley 5,427. (55) 9-8 P.

QUINTO JUZGADO CIVIL MAYOR Cuantía amplió posesión efectiva herencia intestada de Carlos Raúl Oyanedel Ovalle, concediéndola a hijo póstumo, Mariana Claudia del Carmen Oyanedel Fernández.— Secretario. (55) 10-8 P.

POR RESOLUCION PRIMER JUZGADO de Letras de Mayor Cuantía en lo Civil de Santiago, se ordenó citar a los parientes del adoptante, doña Olga Cifuentes Aravena, y de la adoptada, doña Angela María Urbina García, a la audiencia del diez de agosto en curso, a objeto de que deliberen sobre la adopción de la menor.— El secretario. (55) 9-8 P.

QUINTO JUZGADO CIVIL MAYOR Cuantía concedió posesión efectiva herencia de Rómulo Revigliono Busalla a heredera testamentaria, Enriqueta Revigliono Velli, sin perjuicio derechos cónyuge, Teresa Velli viuda de Revigliono.— Secretario. (55) 10-8 P.

PRIMER JUZGADO CIVIL, RESOLUCIÓN seis agosto presente año, concedió, con beneficio inventario, posesión efectiva herencia testada Pedro Gambero Pérez a Margarita Rivas López. Practicaré inventario solemne 12 agosto presente año, 16 horas, en mi oficina, Bandera 342.— El secretario. (55) 11-8 P.

PRIMER JUZGADO CIVIL, RESOLUCIÓN seis agosto presente año, concedió posesión efectiva herencia testada Ananías Madariaga Morales a Raquel del Carmen Madariaga Cruz.— El secretario. (55) 11-8 P.

PRIMER JUZGADO CIVIL, RESOLUCIÓN seis agosto presente año, concedió posesión efectiva herencia intestada, con beneficio inventario, de Segundo Peñailillo Vásquez a Angela Urbana, René Segundo y Juan Alberto Peñailillo Lizana, sin perjuicio derechos cónyuge sobreviviente, Palmira Lizana Bravo. Tramítase conforme artículos 40 al 44, ley 5.427.— El secretario. (55) 10-8 P.

55) JUDICIALES Y LEGALES

PRIMER JUZGADO CIVIL, RESOLUCIÓN diez marzo presente año, concedió posesión efectiva herencia intestada Daniel de Pablo Sánchez a Cándida Francisca, Daniel, Inés, Teodoros, Francisca y José de Pablo Márquez, Lino de Jesús y Ana María de la Calle de Pablo, sin perjuicio derechos cónyuge sobreviviente, Cándida Márquez Olmedo de De Pablo.— El secretario. (55) 11-8 P.

PRIMER JUZGADO CIVIL ORDENO citar parientes menor, Camilo Uribe Peña audiencia nueve presente, 15 horas, fin deliberen sobre nombramiento curador.— Secretario. (55) 6 y 8, 9-8 P.

SEGUNDO JUZGADO CIVIL CONCEDIÓ, con beneficio inventario a Margarita Cordero Cabello posesión efectiva herencia intestada quedada fallecimiento su marido, Demetrio Osorio Rua. (55) 6 y 8, 9-8 P.

QUINTO JUZGADO CIVIL MAYOR Cuantía concedió posesión efectiva herencia intestada de Francisco Ramírez Quezada a Mafalda Cristina Ramírez León, sin perjuicio derechos cónyuge, Mafalda Ester León Pinto. Inventario solemne practicaré 12 actual, 15 horas.— Secretario. (55) 11-8 P.

CITACION.— ANTE CUARTO JUZGADO Civil Mayor Cuantía Santiago, presentóse Giuseppe Ruggieri Busciono, agricultor, Lira 342, su carácter albacea sucesión Luciano Ruggieri Sori, exponiendo principal: 23 mayo 1950 otorgóse testamento efectiva herencia testamentaria de Luciano Ruggieri Sori, a sus herederos: Torcuato Ruggieri Busciono, comerciante, domicilio desconoce; Juan de Dios, Carlos y Osvaldo Ruggieri Sori, amén peticionario, según copia autorizada. Realizarose inscripciones posesión efectiva, especial herencia. Su calidad albacea tenencia bienes, gestionó intermedio profesional, posesión efectiva, liquidación impuesto herencia, trámites encuéntranse terminados. Consecuencia trámites, asimismo, pago contribuciones, incurrió gastos por $ 80.661, incluyendo gastos última enfermedad, causante, entierro. Imposible comunicarse demás herederos fin pagueníe dicha suma, solicita citarlos presencia judicial objeto confiesen adeudarle $ 80.661, motivos expresados, bajo apercibimiento artículo 435, C. P. Civil. Otrosí 1.o, solicita notificar demandados por avisos, difícil determinar residencia, domicilio, conforme artículo 54 C. P. C.; 2.o, abogado, poder; 3.o acompaña documentos citación. Proveyóse: Santiago, 3 agosto 1955. Lo principal, como se pide, comparezcan quinto día hábil notificados, quince horas; diez fuese sábado, primer otrosí, como se pide, notifíquese: avisos publicados tres veces diarios "La Nación", El Debate, una vez "Oficial correspondiente; 2.o téngase presente, tercero, como se pide.— Papel $ 12. — N.o 127361.— G. Herva. T. Pérez. Por tanto, notifico a Torcuato Ruggieri Busciono; Juan de Dios, Carlos y Osvaldo Ruggieri Sori, fin comparezcan Juzgado audiencia quinto día hábil de notificados, fin confiesen adeudar a Giuseppe Ruggieri Busciono, $ 80.661, motivos expresados, bajo apercibimiento artículo 435 C. P. C. — Secretario. (55) 11-8 P.

SAN BERNARDO

99) MODAS CONFECCIONES

ROSA P., de Riquelme, alta costura. Sgto. Rebolledo 528, por Zapata Lillo. (SB) 15-8 P.

83) PIELES, PELETERIAS

PIELES, recibo toda clase de hechuras y composturas en pieles nacionales e importadas. Precios módicos. San José 70. (SB-83) 15-8 C.

55) JUDICIALES LEGALES

QUINTO JUZGADO CIVIL MAYOR Cuantía fijo 10 actual, 15 horas, audiencia: parientes a que se refiere artículo 12, ley 7.613, fin deliberar adopción de Erica Cecilia, Sergio Manuel y René Osvaldo Calderón Bendezu, por parte de Guillermina Calderón Palma.— Secretario. (55) 6 y 8, 9-8 P.

PRIMER JUZGADO CIVIL, RESOLUCIÓN cuatro agosto presente año concedió posesión efectiva herencia intestada Miguel Legrand Fauvilla a Ives Legrand Hopsomer, sin perjuicio derechos cónyuge sobreviviente, Odette Hopsomer.— El secretario. (55) 6 y 8, 9-8 P.

ANTE QUINTO JUZGADO CIVIL de Mayor Cuantía, esta ciudad, expediente Alvarez, Vicente con Labbé, Herminia Ester, "nulidad de matrimonio", se presenta don Vicente Alvarez Núñez, demandando juicio de nulidad de matrimonio su cónyuge, doña Herminia Ester Labbé Palma, cuyo domicilio actual ignora, fundado en incompetencia Oficial Civil autorizante dicho matrimonio. Proveyose: Santiago, 17 agosto 1954. A lo principal, por interpuesta la demanda, traslado; primer otrosí, practíquese averiguaciones en Correos, Telégrafos, Carabineros, Investigación e Identificación, oficiándose; segundo otrosí, téngase presente. — Papel $ 12. — N.o 30510. Complétese el impuesto especial. Provevó, juez titular Eduardo Ramírez Cabezón, Luis Mantesola. Previos los trámites ordenados, se decretó: Santiago, 7 de octubre 1954. A los autos el oficio acompañado. Proveyendo la solicitud que precede, como se pide, debiendo notificarse el demandado por medio de cuatro avisos publicados en extracto redactado por el secretario en los diarios "El Mercurio" y "La Nación", de esta ciudad, sin perjuicio de la publicación en el "Diario Oficial", conforme lo ordena el artículo 54 del Codigo de Procedimiento Civil.— Eduardo Ramírez. Luis Mantesola. En consecuencia notifícó a doña Herminia Ester Labbé Palma, traslado de la demanda.— El secretario. (55) 6 y 8, 9, 10-8 P.

QUINTO JUZGADO CIVIL MAYOR Cuantía concedió posesión efectiva herencia intestada de Adriana Urrutia Errando a Olga, Héctor, Adriana, María Elsa, Marta Elba, René, Raúl, César, Blanca, Fernando, Lía Inés y Manuel Urzúa Urzúa, este último fallecido y representado por Manuel, Verónica y Leonor Nelly Urzúa Guerra. Inventario solemne practicaré 12 actual, 15 horas.— Secretario. (55) 11-8 P.

PRIMER JUZGADO CIVIL, RESOLUCIÓN tres agosto presente año, concedió posesión efectiva herencia testada Gastón Heriberto Páez Rodríguez a Adriana Cristina Toro Asiela viuda de Páez.— El secretario. (55) 6 y 8, 9-8 P.

EXTRACTO DE ESTATUTOS COOperativa de Vivienda Casas Viejas. Se ha constituido la Cooperativa de Vivienda Casas Viejas con domicilio en Puente Alto. Su capital inicial es de $ 3.000.000, dividido en 30.000 acciones de $ 100 c|u. Su duración es ilimitada. Podrán ser socios de la Cooperativa los que cumplan con los requisitos que dispone el reglamento de Cooperativas. La administración está a cargo de un consejo directivo. El consejo provisorio lo componen los siguientes señores: Alejandro Becerra, Humberto Astudillo, Joaquín R. Sánchez, Alberto Costa y Raúl Acuña. Se autorizó la publicación en extracto. (55) 10-8 P.

57) LIBROS, ART. ESCRITORIO

COMPRO toda clase de libros, especialmente obras Derecho e Historia. Pago buen precio. Voy a domicilio. Librería Miranda, Compañía 1095, fono 69374. (57) H|O C.

COMPRO novelas, revistas usadas. Voy domicilio. Dier de Julio 567, teléfono 34688. (57) H|O C

64) MAQUINARIAS y MOTORES

MOTORES eléctricos, compra, venta, bobinado y reparaciones. Dueño industrias eléctricas. P. García, Irarrázaval 327. (64) H|O C.

73) MUSICA, PIANOS

VENDO trombón vara sl. b. Bongues. Varios instrumentos banda por platillos. Tarapacá 856, departamento 2. (73) 9-8 P.

74) NEGOCIOS ARRIENDAN

DEPOSITO de vino, $ 420.000, con $ 240.000 al contado, saldo un año plazo, casa habitación y local moderno. Arriendo bajo. Herrera 1439. (74) 8-8 C.

79) OCUPACIONES OFRECEN

A) Artes y Oficios Diversos

NECESITO buen oficial herrero, cerrajero. San Pablo 3752. (79-a) 9-8 P.

79) OCUPACIONES OFRECEN

A) Artes y Oficios Diversos

OFICIAL mueblista, se ofrece, conocimientos herramientas, gente, trabajo, ornamentos. Gálvez 6[illegible]

NECESITO peluquero corte, [illegible] Habanana M[illegible]

URGENTE busco aprendiz [illegible] do fino de [illegible]

NECESITO operarios para [illegible] máquinas eléctricas, [illegible] gamos bien. Presentarse [illegible] 183. (79-a) 15-8 P.

b)—Costura, sastrería y oficios varios.

NECESITO operarios que sepan hacer manelucos, pago bien. Prat N.o 183. (79-b) 9-8 P.

86) PROPIEDADES COMPRAN

COMPRO casa habitación a [illegible] mento grande, hasta 4.000.000. Particular. Casilla 1790. (86) 8-8 P.

92) RADIOS FONOGRAFOS

COMPRO toda clase de radios usados y no, en cualquier estado. Independencia 2026. (92) H|O C.

VENDO radioelectrola, radios cinco maciones, cachuero. Repuestos domicilio Monitas 478, fono [illegible] (92) H|O C.

RADIOS, maquinas alta, [illegible] cidades de paso. Ordine Alameda 2981. (92) H|O C.

93) RELOJES.

RELOJES cualquier estado compro, joyas, boletos empeño. Huérfanos 1241. (93) H|O C.

RELOJERIA Omega, [illegible] Franklin 953-A. (93) H|O C.

94) REMATES

TERCER JUZGADO CIVIL.— REmate.— Audiencia veintisiete presente, quince horas, se remata: sitios Población Burgos, calle Chile sin número, sitio once, Rol N.o 1197. Mínimum, $ 15.000. Sitio diecisiete, calle Montreal sin número. Mínimum $ 14.000. Sitio N.o 5898-5. Sitio N.os 22-24, calle Chileuche sin número. Rol N.o 1197-13. Mínimum, $ 31.000. Sitios N.os 28-29. Rol N.o 1197-14, mínimo, minimum $ 29.000. Pago 30 por ciento. Demás bases y antecedentes en autos ejecutivos "Mobil F., Fernando con Cuevas J. Adolfo.— Secretario. (94) 11-8 P.

REMATE.— ANTE SEGUNDO JUzgado Civil, el 10 de agosto próximo, horas, remátanse propiedad raíz ubicada en Avenida Lynn número 2601, comuna Ñuñoa, con mínimum de $ 132.668, pagadero contado. Para tomar parte en subasta deberá acompañarse boleta equivalente 10 o|o mínimum. Demás bases y antecedentes, consultarse Luis Martínez, María, con Beltrán, Secretario. (94) 184 P.

REMATE JUDICIAL.— ORDEN TERcer Juzgado Menor Cuantía, juicio Fierro con Valdivia, martes 9, Agustinas 1528, 10 horas, máquina escribir portátil marca "Hermes Baby".— Germán Fuenzalida. (94) 8-8 P.

REMATE.— ANTE QUINTO JUzgado Civil, remátense el día siguiente 15 horas, propiedad ubicada, Urrica, departamento Villarrica, calle Presidente Ríos sin. Mínimum, base $ 1.916.667. Garantía 10 o|o mínimum, boleta garantía ofrezca Juzgado. Demás bases juicio Banco del Estado ex Caja Nacional de Ahorros con Soc. Forestal Quinta Ltda.".— Secretario. (94) [illegible]

REMATE.— ANTE PRIMER JUzgado Civil, Mayor Cuantía, martes 31 agosto, quince horas, propiedad calle Lira 715, 717 y 719 Santiago. Mínimum: $ 3.274.000, pagaderos con $ 1.600.000 al contado, el saldo se pagará en cuotas de $ 800.000 cada una a 6 y 12 meses plazo. Boleta de garantía $ 327.400. Bases y más antecedentes: Secretaría del Juzgado. Expediente "Ferrero, María y otros, autorización enajenar".— Secretario. (94) 124 P.

95) RESIDENCIALES

PIEZAS pension. Recibe pasajeros. Huérfanos 1393. (95) 24-8 P.

RESIDENCIAL confortable, [illegible] trailisima, piezas con muebles, días, meses, universitarios, precios especiales, comidas sanas, en ambiente tima atención. Fono 87291. Santo Domingo 1457. (95) H|O C.

96) SANITARIOS, COCINA

SALAS de baño importadas y nacionales, completas, desde $ 20.000. W. C. silenciosos, $ 9.000. Artículos con muebles, $ 9.000. Artículos de artefactos sueltos. Calefactores cocinas a gas, termos eléctricos, muebles de cocina, amplia variedad imitaciones por Casa Facilidades. Serrano 49 y 53 y San Diego 2172. Fono 95093. (96) H|O C.

97) — SASTRERIA

CASIMIRES desde 650 pesos el metro. Depósito surtido de telas. Casa Salazar. Avenida Bernardo O'Higgins 2783, esquina Libertad. (97) H|O C.

SASTRERIA Salazar, caballeros, niños, extenso surtido, corte elegante. Precios incomparables. Avenida Bernardo O'Higgins 2783 esquina Libertad. (97) H|O C.

GUIA PROFESIONAL

ABOGADOS

ROBERTO SANHUEZA
Nulidades matrimonio, divorcios, particiones, cobranzas. Bandera 465, oficina 507. (GP) H/O C.

ELIAS NEGHME RODRIGUEZ
Juicios del trabajo. Ahumada 181, oficina 318. Fono 88387. (GP) 30-8 C

AIDA SEPULVEDA
Toda clase asuntos profesionales, especialmente cobranzas cheques, letras, juicios trabajo, cuestiones matrimoniales. Atención provincias. Compañía 1291, oficina 408. (GP) 5-9 P.

DENTISTAS

CLINICA DENTAL "CENTRAL"
Pida su consulta, toda hora. Teléfono 85702. Trabajos urgentes. Prótesis inmediata. Compañía 1068, oficina 1103. (GP) H/O C

DOCTOR LEON BUTENSKY
Cirujano dentista. Placas veinticuatro horas. Martes, jueves, sábados. 9-12.30, 14.30-20 horas. Huérfanos 757, oficina 510. 397296. (GP) 28-10 C.

CLINICA DENTAL DOCTOR FAIVOVICH
Dentaduras artificiales inmediatas. Cirugía. Radiografía. San Antonio 427, 7.o piso, oficina 711. Teléfono 397838. (GP) H/O C.

JOAQUIN PRIETO SEVERIN
Cirujano-dentista. Horas: 9-12 y 17-20. Serrano 419. Teléfono 62092. (GP) H/O C

Doctor GALLEGUILLOS ROJAS
Dentista. Prótesis-cirugía. Consultas, 16-19 horas. Nuevo teléfono, 63882. Avenida B. O'Higgins 1175, departamento 720. (GP) H/O C.

Dr. MUÑOZ MUJICA
Cirujano dentista. Prótesis, puentes. Ahumada 312. Of. 717. Teléfono 67815. (GP) H/O C

MATRONAS

AZUCENA NAVEAS
Embarazos, partos. Arauco 1070-B. (GP) 24-10 P.

SRA. PHERINY
Atiendo enfermas provincias. Lord Cochrane 95. (GP) 30-8 C.

BLANCA FISHER
Brasil 7 — 87464 — 9-8. (GP) H/O C.

TERESA SANTANDER
Salvador Sanfuentes 2141, frente a Brasil. Fono 65858. (GP) 8-10 P.

SEÑORA MORAL
Regresó de Estados Unidos. Casos urgentes. Ultimos adelantos. Bellavista 256, departamento 9. (GP) 16-8 P.

MEDICOS

DOCTORA NAVARRETE
Partos y ginecología. Consultas de 16 a 19 horas. Vicuña

BALLET

"EL AMOR BRUJO"

"El Amor Brujo", presentado el domingo por el Ballet Clásico Nacional (Teatro Municipal), es la primera coreografía de Pío Mairena, solista de ese conjunto. Esta circunstancia no debe ser olvidada en cualquier consideración relacionada con este ballet. Por regla general, el primer intento en este terreno significa serias dificultades, y sólo en muy contadas excepciones conduce a resultados logrados.

La música escogida por Mairena ofrece serios escollos para su transcripción coreográfica. No solamente en la complicada tarea de ajustar rítmicamente los pasos, sino en la necesidad de crear una coreografía de tal índole que no se viera deslucida por la fuerza de la partitura. Es explicable, pues, que un coreógrafo inexperto no haya conseguido salvar esta valla.

Se utilizó un vocabulario de pasos españoles y clásicos, no obstante especial cuidado en los adjudicados a los diversos personajes. Así, el Gitano Carmelo, Lucía y el cuerpo de baile se movieron en función de danza española, en tanto Candelas, y especialmente el Espectro, lo hicieron más bien dentro de lo clásico.

La obra cuenta con momentos aislados de interés como la aparición del Espectro, las danzas de Lucía y el cuadro final, en que junto a ellos hubo otros como el correspondiente a la tan conocida "Danza del Fuego", que alcanzaron un nivel muy irregular. En un plano objetivo, "El Amor Brujo" no supo llenar la riqueza partitura de Manuel de Falla, ni transmitir debidamente su argumento.

Los desplazamientos y agrupaciones de los solistas y en especial del cuerpo de baile, se cíñeron, tal vez excesivamente, a bajos estéticos. El coreógrafo se adaptó inteligentemente a las posibilidades técnicas de los bailarines. Es importante dejar constancia que el cuerpo de baile, cuyos integrantes no tenían experiencia en danza española, se desempeñó con dignidad.

Mairena ofreció, en suma, una obra irregular en cuanto a méritos. Su personalidad se irá definiendo en futuras obras, ya que "El Amor Brujo" lo muestra más bien frente a tanteos formales. Será interesante ver el desarrollo de Mairena que en este primer intento, realizado en un terreno para el familiar, coloca en la danza española, evidenció sobriedad y seriedad.

Es posible que su intervención como solista haya limitado la visión de conjunto de la obra.

HANS EHRMANN-EWART

Comerciales

ACTIVIDADES BURSATILES

Extractadas proporcionada por Tanner y Cía. — Bandera 52 — Santiago

Con mercado muy tranquilo se iniciaron las operaciones bursátiles de la presente semana, y los precios, al cierre del día de ayer, se observan mucho más bajos que el cierre anterior, una baja que, aunque no es pronunciada, alcanza a la casi totalidad de los valores cotizados. Sólo experimentan alza Roe. Italiano, que gana 5 puntos; Ferrocarriles, gana 1|2 punto; Muelles, 1 punto; Refractarios, 1, y Cic, 4. Entre las bajas merecen mención Aucanquilcha, que pierde 4 puntos; Cervecerías, 21; Lota, 5; Tamaya, 10; Fuegos, 35; Caupolican, 3; Codina, 49; Fertilizantes, 4; Lozas Penco, 7; Papeles y Cartones, 18; Polaco, 3; Sonavela, 3; Tattersall, 5, Mademsa, 2.

El Mercado de Oro conservó durante las ruedas mucha tranquilidad y pequeñas fluctuaciones de precio, cerrando a 15.650, con pérdida de 150 puntos sobre el cierre anterior, por moneda de 100 pesos oro.

Las salitreras también se observan tranquilas y los precios débiles. Antofagasta pierde 3 puntos, Iquique 30 y Tarapacá 35.

Los conformes más importantes se registraron en: Banco Chile y Fomento Hipotecario, en las bancarias; Aucanquilcha, Conderiaco, Disputada, Mercedilas y Tamaya, en mineras; Tierra del Fuego, en las petrolíferas; Lautaro, Iquique y Tarapacá, en las salitreras; Caupolican, Cervecerías, Taj. Salto, en las textiles; Bima, Codina, Copec, Elec. Indust., Papeles y Cartones, Pesquera Iquique, Polpaico, Tena y Vapo, entre las industriales; Cobre Cerrillos, Enlozados, Envases, Elec. Metal. y Soforu, entre las metalúrgicas.

El total de acciones transadas en el día fue de 630.887 acciones, en los bancos remaron $ 3.336.000 nominales y el oro, $ 138.300 oro.

SOCIEDADES QUE REPARTIRAN DIVIDENDOS PROXIMAMENTE

NATIONAL (sus oficinas), agosto 11	$ 1.64	Neto
COMPAÑIA INDUSTRIAL (Banco Edwards), agosto 14	2.05	"
CERRO MELON (Banco Sud Americano), agosto 22	5.—	"
LAUTARO (Banco Londres), agosto 22	45.—	"
LAGUNA BLANCA (Banco Londres), agosto 22	25.—	"
MERCED DE TUNTAQUI (sus oficinas), agosto 16	6.—	"
CERRO PLANOS (Banco Londres), agosto 22	4.92	"
CHARRUA (sus oficinas), agosto 24	2.46	"

CIERRE DE AYER

DOLAR FERICO, 15.060.

BONOS: Deuda Interna, 7-1 84 c; Salitrera, 7-1 84 c; Pavimentación, 6 c; Mun. Stgo. 6-1, 56 t; 6-1-54, 48 t; Hip. Ch., 6-1, 44 c; 6-1-54, 76 c; Hip. Valp. 6-1, 77 t; Ben. Estado 10-6, 75 c; Corporación, 600 v.

ACCIONES: Crédito, 251 n; Chile, 1.000 v; Edwards, 275 n; Español, 460 n; Chilena, 740 v; Israelita, 310 n; Cervecerías, 34 c; Osorno, 280 v; E. Blanco, 430 t; Talca, 445 c.

Industriales: Andacollo, 7 c; Aucanquilcha, 90 n; Bellavista, 38 n; Carbones: Coronado, 12 1|4 v; Chañaral y Del. Punitaqui XD 434 n; Cobre: Cerrillos, 302 tm; Huantillos, 26 t; Disputada, 40 n; Manganesos A., 805 n; Soforu, 14 3|4 v; Oruro, 950 t; Sondas, 80 tm; Schwager, 770 n; Tamaya vp; Tocopilla, 870 t.

SALITRERAS Y GANADERAS: Ciscos: Colcura, 336 n XIE; Cousiño, 1 n; Gente Grande, 820 n; Lautaro, 1.720 n; Rupanco, 1.000 t; Santa Laura, 70 tp; Sofruco, 120 n; Tamaya, 100 tp; Viña C. y Toro, 130 n; Viña La Rosa, 106 c.

TEXTILES: Angio Lautaro C., 1 n; Bata, Iquique, 450 tm; Tarapacá, 1 n.

TURISMO: Caupolicán, 46 t; Chañaral, 1; Chileno, 85 t; Diversa, 21 n; Fr. 46 t; F. Bellavista, 136 v; Hotelero, 69 n; Paños de Tomé, 1 n; Rayonhil, 46 1|2 tp; Sedalina, 35 t; Sedylán, 92 t; Sedylana, 20 n; Tej. El Salto, 41 1|2 t; Tej. Maipo, 280 c; Tex. Providencia, 1 n; Textil Viña, 105 cp; Vestuarios, 1 tmor, 570 t.

INMOBILIARIAS Y VARIAS: Argentina, 130 n; ArroceraEga, 1.000 n; Carozzi, 185 n; Cemento, 460 cp; Cervecerías, 500 n; Chilena XD, 22 n; Club Golf, 1.000 n; Club Hípico, 900.000 n; Cobre, 20.000 n; Codina, 340 tm; Cop. 1 t; Cin. Industrial, 141 t; Copec, 50 c; Copec, 52 t; Corporación, 36 c; Cristalerías, 63 tm; Elec. Santiago, 112 tp; Farmo Químicas, 1 n; Fertilizantes, 66 vm; Gas de Chile, 41 t; Hucke Hnos., 340 n; Iansa, 340 n; Edif. Arrera, 230 n; Industrial Inter-Americana, 44 t; Lanera, 127 t; La Rural, 295 n; Lucchetti, 60 n; Lyon Prono, 96 t; Lucchetti, 60 n; Ley, 195 t; Mol. S. Cristóbal, 1 v; Molinos P. V., 115 vp; Naviera, 138 t; Papeles y Cart., 1 n; Pereira, 54 17; Pesq. Iquique, 1 n; Ferrocarril XD, 65 t; Polpaico, 1 n; Propietarios Ch., 70 c; Quinta S., 42 t; Ref. de Viña, 1 n; Saenz Urbana, 325 t; Sanitas, 120 tp; Sonavela, 50 cm; Tabaco, 1 n; Tattersall, 300 v; Teléfonos, 40 c; Termas Panim, 41 c; Tej. Pa., Vapores, 495 tp; Tej. Pa., 250 t; Volcán, 105 n; Zig-Zag, 1 n.

QUIMICAS: Astilleros Habas, 1 n; Ch. 156 c; Cobre Cerrillos, 1 n; Cobre Metal, 56 tm; Enlozados, 1 n; Envases, 51 1|2; Indac, 86 n; Indesa, 35 1|2 n; Madeco, 125 cp; Mademsa, 85 t; Mecánica Ind., 80 tp; Socometal, 230 n.

SEGUROS: Ch. Cons. Gries, 440, n; Marítima, 135 c; Provincia, 100 c; Unión Chilena, 380 n.

FERIA "SANTA ROSA"

DE LA SOCIEDAD "EL TATTERSALL"
(Transacciones verificadas en remate del 8 de agosto de 1955)

OVEJUNOS

LECHONES:

50 a	$ 4.690	Colina
40 a	4.560	Rungue
80 a	4.540	Colina
60 a	3.9080	Rungue

CORDEROS:

24 a	$ 5.620	Linares
30 a	3.900	Melipilla
97 a	3.660	Marchigüe
20 a	3.720	Melipilla
40 a	2.820	Santa Cruz
100 a	2.240	Casablanca
105 a	2.140	Rosario
21 a	2.060	Melipilla
44 a	1.340	Santa Cruz
19 a	1.080	Rosario

OVEJAS:

70 a	$ 5.420	Colina
30 a	5.420	Leyda
15 a	4.760	Melipilla
51 a	4.300	Colina
50 a	3.760	Melipilla
105 a	3.700	Montenegro
50 a	3.600	Melipilla
70 a	3.300	Leyda
34 a	3.060	Melipilla
40 a	3.000	Melipilla
40 a	3.060	Lerda
58 a	1.960	Renca
18 a	1.520	Renca
21 a	1.520	Melipilla

CAPONES:

40 a	$ 4.650	Requinoa
80 a	4.650	Requinoa
84 a	4.500	Requinoa

CARNEROS:

10 a	$ 4.140	Linares
40 a	4.120	Leyda
20 a	3.680	Melipilla
20 a	3.420	Leyda

CIA. CERVECERIAS UNIDAS

CIERRE DE REGISTRO

Se previene a los señores accionistas que para los efectos de la Junta General Ordinaria de Accionistas, que se celebrará el 24 de agosto de 1955, el Registro de Transferencias permanecerá cerrado desde el 10 de agosto de 1955 al 24 de agosto de 1955, ambas fechas inclusive.

Valparaíso, 5 de agosto de 1955.

NOTICIAS de MEXICO

ELSA AGUIRRE artista exclusiva de Producciones Galindo, quien acaba de terminar de filmar la película "La doncella de piedra", a colores y en cinemascope firmó nuevamente contrato de exclusiva por dos años más para dicha empresa. Al cobrar Elsa 125 mil pesos por película, se ha convertido en una de las actrices mejor pagadas del cine mexicano. Próximamente principiará el rodaje de "Chelito Lindo", y se pienza para galán, el mundialmente famoso Pedro Armendáriz.

FANTASTICAS han sido las recaudaciones que se han obtenido en el Cine Orfeón de la capital Azteca, con la exhibición de la película titulada "Raíces", cuyos actores no son profesionales, sino personajes de la vida real. Lleva ya siete semanas de exhibición continua y la gente sigue llenando la sala noche a noche. "Raíces" que ha sido premiada en un Festival Cinematográfico europeo es también una película taquillera.

PRODUCCIONES Rosas Priego sigue en los preparativos para su próxima película la cual tiene proyectado filmar los exteriores en Colombia, Venezuela, Panamá y Cuba, bajo el título provisional de "Llama al viento", será filmada a colores y supercope. Se piensa llevar en el reparto a Ramón Gay y Carmen Yolanda Varela.

A FINES DE la semana pasada se dió fin al rodaje de "Pasión maldita", la película de Astro Films Mundiales que dirigió Tulio Demicheli, director que se hizo famoso con "Un extraño en la escalera". Demicheli solicitó llevar de estrella en esta cinta a Silvia Pinal considerada como una de las mejores actrices del cine mexicano.

SILVIA PINAL, que donde quiera que va se capta la simpatía popular, obtuvo otro gran triunfo en Guatemala durante las presentaciones personales que hizo en un teatro. El empresario, en vista del éxito, deseaba ampliar el contrato, pero Silvia se vio precisada a no acertarlo, ya que debía regresar a México para iniciar el rodaje de "El inocente", al lado de Pedro Infante.

ENTRO EN SU SEGUNDA semana de filmación la película de Filmadora Mexicana, "Una piedra en el zapato". Dicha cinta, que se rueda en los Estudios Clasa, presenta en los papeles estelares a Roberto Cañedo, Adriadne Welter, Fernando Fernández y Wolf Rubinsky, bajo la dirección de Rafael Baledón.

Remate de acciones en la Bolsa de Comercio

El jueves 11 de agosto, a las 16.30 horas, se rematarán en la Bolsa de Comercio de Santiago:

68.319 acciones de la Fábrica Nacional de Sacos, con un mínimum de $ 120.— por acción, en lotes de 10.000 acciones, con opción a otras 10.000 al precio de las ya rematadas.

273.276 acciones de la Distribuidora de Sacos, con un mínimum de $ 25.— por acción, en lotes de 20.000 acciones, con opción a otras 20.000 al precio de las ya rematadas.

HOY

De 9 horas adelante

Remate de Objetos Varios y Alhajas

En la Sucursal N.o 4 de la

CAJA DE CREDITO POPULAR

SAN PABLO 2461-2471

Préstamos concedidos en DICIEMBRE de 1954 con vencimiento en JUNIO de 1955, sobre OBJETOS VARIOS Y ALHAJAS por la SUCURSAL N.o 4 y

Préstamos concedidos en DICIEMBRE de 1954 con vencimiento en JUNIO de 1955, sobre OBJETOS VARIOS por la SUCURSAL N.o 6.

HAY:

OBJETOS VARIOS.— Radios, victrolas, máquinas de coser de mano, máquinas de escribir, máquinas de cortar pelo, maletas, maletines, portadocumentos, servicios de plaqué, níquel y alpaca, toda clase de lozas, vidrios cristales y porcelanas, menaje en general, cocinillas a gas y a parafina, etc., e infinidad de artículos prácticos para el hogar.

ALHAJAS.— Anillos de compromiso, anillos con brillantes, aros, placas, piedras sueltas, relojes de pulsera, platería, etc.

PAGO AL CONTADO
ENTREGA INMEDIATA

VIRADOS
PERFECTOS ZURCIDOS INVISIBLES
TRANSFORMACIONES
TRAJES VARONES PRECIOSOS
TRAJES SASTRES DAMAS
MAGNIFICOS TAMBIEN de HUASO
TALLAS GRANDES A CHICAS
LIMPIADOS EN SECO Y VAPOR
TENIDOS ULTRA RAPIDOS
ARREGLOS EN GENERAL
CLINICA DE TRAJES
HUERFANOS 1424

EL TORERO DOMINGUIN Y CANTINFLAS FILMARAN UNA PELICULA EN ESPAÑA

MADRID, 8 (UP).— El productor de cine británico Michael Todd firmó contrato con el torero Luis Miguel Dominguín para que actúe en la película "La vuelta al mundo en 80 días", cuya filmación se iniciará la próxima semana.

El famoso cómico mexicano Cantinflas (Mario Moreno) actuará también en la misma película.

Todd contrató a Dominguín ayer, en una "visita relámpago" de cinco horas a España. El productor llegó al aeropuerto de Barajas a las 15 horas, y se dirigió en automóvil a Chinchón, 80 kilómetros al este, para aprobar los planes de filmación en esa pintoresca población. Desde Chinchón hizo otro viaje veloz de 80 kilómetros hasta la finca rústica de Dominguín, donde firmó contrato con el matador. Luego regresó a Barajas, y tomó el avión de la Iberia que lo llevó a Nueva York.

MADRID, 8 (UP).— Los periódicos vespertinos publican destacada información con fotografías, sobre el actor mexicano Mario Moreno (Cantinflas), que visita nuevamente a España.

Dijo que el jueves 11 de agosto se empezará a rodar una película titulada "Llama al viento", será filmada a colores y supercope. Se piensa llevar en el reparto a Ramón Gay y Carmen Yolanda Varela.

MARIO MORENO

Hoy estrena el S. Lucía "La venganza del Aguila Negra"

El odio, el amor, la traición y la venganza, los más poderosos sentimientos del alma humana, se entrechocan en espectacular cinta de emociones en el tema de Alejandro Puskin que Leo Film lleva a la pantalla bajo el título de "La venganza del águila negra", y donde Rossano Brazi, Gianna María Canale y Franca Marzi, tienen los papeles protagónicos.

"La venganza del Aguila negra", imborrable en la imaginación de quienes la admiren, se estrena hoy en el cine Santa Lucía.

Gran cinta Fox estrenan mañana cines York y City

Un audaz film de emoción y acción nos presenta la Fox mañana en los cines rotativos City y York simultáneamente. Nos referimos a "Tiburones de acero", que lleva en los papeles estelares a Tyrone Power, Anne Baxter y Dame Andrews.

La soledad del mar sirve de fondo a este extraordinario film que relata la lucha de hombres que arriesgan la vida a cada instante, en desesperado esfuerzo contra la naturaleza.

Dos películas mexicanas desde hoy en el Baquedano

La distribuidora Pel Mex pone a consideración del público del Teatro Baquedano, otro de sus grandes programas dobles. "Si volveras a mí", dramático éxito de la reina del tango, Libertad Lamarque, y "La estatua de carne", emotivo drama con Elsa Aguirre y Miguel Torruco. Ambas cintas serán proyectadas en su amplia pantalla panorámica.

"El hombre inquieto", se queda en el cine Santiago

Tin Tan y Joaquín Pardavé son las dos principales figuras de "El hombre inquieto", comedia de Pel Mex, que dado su éxito, continuará una segunda semana de exhibiciones en el cine Santiago. En la misma se desempeñan Sara García, Los Panchos, las Dolly Sisters y la bella Martha Valdés.

La comedia que nos ocupa tiene situaciones reidoras que el espectador celebra con agrado. Por otra parte, el director ha sabido imprimirle originalidad a cada una de las escenas de este "Hombre inquieto".

PRE-ESTRENO DE "FUERTE BUINES"

El próximo viernes se efectuará el preestreno de la obra "Fuerte Buines", de María Asunción Requena, por el elenco del Teatro Experimental en el Teatro Antonio Varas.

Esta función será a beneficio de la "Misión de Arte Popular", integrada por estudiantes de arquitectura de la Universidad de Chile.

Un deslumbrante circo nos presentará en breve Enrique Venturino en el Caupolicán

En "El Turista", de Panagra, regresó ayer a Chile el promotor de espectáculos circenses, don Enrique Venturino Soto, quien en el Teatro Caupolicán, ya ha iniciado los trabajos preparatorios para la próxima temporada de su Nuevo Circo Las Aguilas Humanas 1955, a base de nuevas atracciones de valor positivo y que reafirmarán el prestigio y simpatías de este espectáculo, que en septiembre constituirá el pasatiempo favorito del adulto y el niño.

La 14a. nueva temporada del Circo Las Aguilas Humanas 1955, anunira contornos sobresalientes, ya que, después de ocho años de ausencia, reaparecerán los recordados trapecistas voladores norteamericanos, The Flying Victors, trío de gimnastas aéreos, pertenecientes a la plana mayor del "Ringling and Barnum Bailey Circus", de Estados Unidos, cuyas exhibiciones en Santiago serán limitadas solamente a cuarenta días, continuando al Luna Park, de Buenos Aires.

Los "flying" estadounidenses llegarán a la capital el 26 del presente mes, transportando los mismos materiales e instalaciones de "duro aluminio" de "Gran Trapecio Triple" que utilizaron en el Madison Square Garden de New York, y que se acondicionarán en el Teatro Caupolicán, intensificándose la magnitud artística y emocional de este espectáculo, que ha causado sensación en Estados Unidos, México, Cuba, Venezuela, Colombia y Perú.

En la temporada circense 1955, la Empresa Chilena Cóndor también ofrecerá el gran conjunto de "tumbling act" de los cuatro saltadores, "The Garibaldi Trouppé", que desde el trampolín-cohete ejecutan piruetas y acrobacias en el aire, y que constituyen una novedad para el público chileno; Lisette Cairoli, recordada jonglers-malabarista francesa, que une a su juventud y deslumbrante belleza, una gran capacidad artística.

ENRIQUE VENTURINO

Suma y Sigue
EL EXITAZO DE LA COMPAÑIA CHILENA DE GRANDES REVISTAS
ESCANDALOS de BOHR!
MARGARITA SIERRA · DONNA BEHAR · EGLE MARTIN · EDU · HECTOR GAGLIARDI · MARIO CARRILLO · DUO DORIS ROSSIE
3 ESPECTACULOS A LAS 18.45 21.30 11.10
cux
MUERTA AYOS 1180 - FONO 87630
PRESENTA EL EXITAZO DEL MOMENTO
Cía Chilena de Grandes Revistas
LA SENSACION REVISTERIL
Escándalos DE BOHR
SILVIA INFANTAS
LOS BAQUEANOS
LOCALIDADES EN VENTA PARA HOY, TODA LA SEMANA AGOTANDOSE.

Teatro EL GOLF
Inaugura SUS INSTALACIONES CINEMASCOPE con Sonido Estereofónico de 4 bandas magnéticas
PRESENTANDO UN DESFILE DE LAS MEJORES PRODUCCIONES EN CINEMASCOPE
HOY
¡La más grandiosa de todas las historias de amor y fe.
TECHNICOLOR
El Manto Sagrado
RICHARD BURTON - JEAN SIMMONS
VICTOR MATURE - MICHAEL RENNIE
Mañana "Como Pescar Un Millonario"
MARILYN MONROE · BETTY GRABLE · LAUREN BACALL
Jueves "La Fuente del Deseo"
CLIFTON WEBB · DOROTHY McGUIRE · JEAN PETERS
LOUIS JOURDAN · MAGGIE McNAMARA · ROSSANO BRAZZI
Viernes "Lo Que la Tierra Heredó"
SPENCER TRACY · ROBERT WAGNER · JEAN PETERS · RICHARD WIDMARK
Sábado DEMETRIO EL GLADIADOR · con VICTOR MATURE · SUSAN HAYWARD
Domingo "COSTA BRAVA" · ROBERT WAGNER · Terry MOORE · Cesar ROLAND
Lunes "Llamas en la India" · TYRONE POWER · TERRY MOORE · MICHAEL RENNIE
20a. EL SELLO DE PRESTIGIO 20a.

ELECTRICIDAD AUTOMOVILES
Willard
Baterías garantizadas un año. Cambio vasos en 20 minutos.
MANUEL ARRIAGADA P.
Matucana 63-A. Fono 91492

¡Evite los intermediarios!
MALETAS
PORTADOCUMENTOS, etc. Compre directamente en la
FABRICA MALETERIA MUNDIAL
21 de Mayo 665

CHOMBAS
CHALECAS
SWEATERS
PRECIOS BAJISIMOS
"LANEX"
SAN DIEGO 586

ESCRITORIOS MODERNOS Y DE ESTILO
Gran variedad de estantes y archivadores
FACILIDADES DE PAGO
CASA DE REMATES
NICANOR MARTICORENA
Moneda 778

Persianas BARNOS
★ ROLLOS
★ AUTOMATICAS
★ CELOSIAS
Pida PRESUPUESTOS
MADRID 855 B. TELEFONO 35551

Simultáneamente
HOY REAL-CONTINENTAL
MATINEE - VERMUT - NOCHE
LA OBRA SATIRICA MAS ORIGINAL DEL CINE ITALIANO
JEAN GABIN
ANTONELLA LUALDI
MARCELLA LOTTI - ELLI PARVO
ES MAS FACIL QUE UN CAMELLO PASE POR EL OJO DE UNA AGUJA, QUE UN RICO ENTRE EN EL REINO DE LOS CIELOS.
"EL INFIERNO NO TIENE PRECIO"
MAGISTRAL DIRECCION DE LUIGI ZAMPA
DISTRIB.: CINEMATOGRAFICA SERMAN LTDA.
SOLO MAYORES

COMPAÑIA CHILENA DE ESPECTACULOS · CCE · LOS MEJORES PROGRAMAS EN LAS MEJORES SALAS
PRESENTACION DEL NUEVO Y REVOLUCIONARIO SISTEMA VISTAVISION
SIMBOLO DE PERFECCION
CON SU GRAN PANTALLA PANORAMICA Y SU NUEVO INVENTO DE FILMACION Y PROYECCION QUE PERMITE PROYECTAR PELICULAS FILMADAS EN CINEMASCOPE PANTALLA PANORAMICA Y PLANAS
SU EQUIPO TUSHINSKY SUPER CINEFOR LENSES Y PERSPECTA STEREOPHONIC SOUND

HOY 3-6-8-9 Rex Fono 31143
Paramount presenta a Silvana Mangano, Vittorio Gassman y Sherilley Winter, en MAMBO
(Mayores)

HOY 7 PETIT Rex Fono 31143
HOY DESCANSO DE LA CIA.

3-6-8-9 SANTIAGO Fono 32336
Rotativo de 13 horas adelante, segunda semana con Tin-Tán, en EL HOMBRE INQUIETO
(Menores)

ROTATIVO VICTORIA Fono 30021
Rotativo de 13.15 adelante. Paramount presenta a Jan Sterling y Robert Ryan, en EN LOS MARES DE ALASKA
(Menores)

PELMEX · PELMEX · PELMEX · PELMEX · PELMEX
Hoy 2a SEMANA DE CURVAS, MELODIAS, EN LA HISTORIA MAS ALEGRE...
SANTIAGO ROTATIVO DE 1 A 12 P.M.
con TIN-TAN
JOAQUIN PARDAVE ★ SARA GARCIA
¡TODOS A DIVERTIRSE!
EL HOMBRE INQUIETO
y MARTHA VALDES · TITO NOVARO · con LOS PANCHOS y las DOLLY SISTERS
DIRECCION: RAFAEL BALEDON
PELMEX · PELMEX · PELMEX · PELMEX · PELMEX

SOCIEDAD CONSTRUCTORA DE ESTABLECIMIENTOS HOSPITALARIOS S. A.

PROPUESTAS PUBLICAS

Construcción del Hospital de Victoria

Se solicitan propuestas públicas, por el sistema de Serie de Precios Unitarios, para la construcción de la obra gruesa, estucos exteriores, revoques interiores y puertas y ventanas de fierro, del HOSPITAL DE VICTORIA.

Las bases y antecedentes pueden solicitarse desde el martes 9 del presente mes, en el Departamento de Arquitectura, calle Santo Domingo 1285, 4.o piso, de 9 a 12 M.

Las propuestas se abrirán el día miércoles 7 de septiembre de 1955, a las 16 horas, en las oficinas de la Gerencia de la Sociedad, calle Juan A. Ríos N.o 6, 4.o piso.

Sólo se entregarán antecedentes hasta 15 días antes de la fecha de apertura de las propuestas y, de acuerdo con la Ley 7,211, se exigirá la inscripción en el Registro de Contratistas del Colegio de Arquitectos, en Primera Categoría y en el Registro de Contatistas de la Sociedad.

Santiago, 4 de agosto de 1955.

EL GERENTE

SOCIEDAD CONSTRUCTORA DE ESTABLECIMIENTOS HOSPITALARIOS S. A.

PROPUESTAS PUBLICAS

Construcción del Hospital de Temuco

Se solicitan propuestas públicas, por el sistema de Serie de Precios Unitarios, para la construcción de la obra gruesa, ampliación de Policlínicos, Sala de Calderas y estanques de agua; ejecución de estucos, y colocación de puertas y ventanas de fierro y madera, del HOSPITAL DE TEMUCO.

Las bases y antecedentes pueden solicitarse desde el día martes 9 del presente mes, en el Departamnto de Arquitectura, calle Santo Domingo 1285, 4.o piso, de 9 a 12 M.

Las propuestas se abrirán el día miércoles 14 de septiembre de 1955, a las 16 horas, en las oficinas de la Gerencia de la Sociedad, calle Juan A. Ríos N.o 6, 4.o piso.

Sólo se entregarán antecedentes hasta 15 días antes de la fecha de apertura de las propuestas y, de acuerdo con la Ley 7,211, se exigirá la inscripción en el Registro de Contratistas del Colegio de Arquitectos, en Primera Categoría y en el Registro de Contatistas de la Sociedad.

Santiago, 4 de agosto de 1955.

EL GERENTE

SOCIEDAD COOPERATIVA "MALAQUIAS CONCHA" LTDA.

Avenida Bulnes N.o 147, 2.o piso
Santiago.

Citase a Asamblea General de Socios Ordinaria, para el domingo 14 de agosto, a las 9.30 horas, en primera citación y a las 10 horas en segunda citación, con el número que asista, en el local ubicado en calle San Martín N.o 341.

TABLA

1.o Informe del presidente sobre la marcha de la Institución;
2.o Déficit de Santa Rosa (Informe del funcionario de la Corporación de la Vivienda);
3.o Informe de la Junta de Vigilancia sobre el Balance y Presupuesto de Gastos para el año 1955;
4.o Modificación de cuotas de urbanización para el Sector La Florida;
5.o Nombramiento de comisión para el estudio de modificación de los Estatutos.

Para tener entrada a dicha Asamblea, se requiere presentar la Acción de la Cooperativa o un comprobante de pagos de terrenos, y en todo caso la cédula de identidad.

Los poderes para los socios que no puedan asistir y deseen ser representados, según calificados por el presidente y el gerente, el día viernes 12 de agosto de 10 a 18 horas, en el local social de la Cooperativa, ubicado en Avenida Bulnes N.o 147, 2.o piso.

EL GERENTE

SE VENDE
ACOPLADO PARA 6 TONELADAS
8 neumáticos 900 x 20, nuevos.
Verlo: García Reyes N.o 37.
TRATAR:
Agustinas 1269 — Sr. Gallardo

ULTIMA PAGINA DE ESTA EDICION
Edición de 18 páginas. — Precio $ 15.—

LA NACION

MARTES 9 DE AGOSTO DE 1955
SANTIAGO DE CHILE

CRONICAS DE PARIS.—

LA BOMBA ATOMICA, ARMA PRIMITIVA

Por GUSTAVO LABARCA GARAT

ES INNEGABLE el poder que la bomba de cobalto ha tenido para arrancar sonrisas a los rusos y volver asequibles a los occidentales. Sobre la mesa de sus banquetes, el plato fuerte, aunque recubierto de merengues, ha sido, en realidad, ese temible concentrado de energía cósmica. Sin embargo, en Ginebra no se ha hecho mención especial del mensaje dirigido por Einstein, poco antes de expirar y suscrito, además, por 9 de los más eminentes sabios del mundo, que todavía viven.

Como sea, nadie duda de la gravitación preponderante de tal advertencia sobre la entente de los Cuatro.

Por lo que toca a la opinión pública europea, las consideraciones de Einstein han tenido efecto verdaderamente radioactivo.

Imaginemos, por un momento, lo que sería para nosotros, chilenos, enfermos de hipersensibilidad cívica y patriótica, la más leve posibilidad de un conflicto en el que nos correspondiera intervenir. ¡Cuánto énfasis, cuánta actividad, cuánta exaltación! Y, por supuesto, el tema principal de las conversaciones en el hogar, en las esquinas, en el restaurante, sería la dolorosa circunstancia que compromete a la nación.

En el Viejo Mundo la actitud es distinta. Están acostumbrados a este equilibrio inestable al borde del abismo. Los acuerdos periódicos, dificultosos y vacilantes entre los altos responsables, se miran como prórrogas otorgadas por el destino antes del nuevo desastre. Esta sensación angustiosa no se traduce en palabras. Ningún francés, ningún inglés, ni alemán ni italiano, comenta la política internacional. Ella no constituye un tópico de la calle. Es un tema tabú. Obedecen a un acuerdo tácito. Formularles preguntas, tratar de hacerles recordar lo que para ellos fue o para sus parientes, para sus ciudades, la guerra última, o la anterior o lo que puede ser la que vendrá, resultaría una falta de tacto, una imprudencia.

El mensaje de Einstein, fenómeno excepcional, ha levantado la censura. El ciudadano europeo, con discreción y firmeza, ha manifestado su pensamiento. Es un murmullo de aprobación que circula por París, lo mismo que a orillas del Támesis, remonta los Pirineos y se difunde más allá de los Alpes.

Las esferas oficiales no se pronuncian, directamente, a este respecto. Es natural. Tan natural como que decenas y centenas de millones de hombres se hallen, ahora, bajo la impresión de un anuncio claro, terminante, positivo: la bomba de cobalto es, con relación a la bomba que estalló en Nagasaki e Hiroshima, lo mismo que el arcabuz con respecto al fusil o a la metralladora.

Tenemos, entonces, que las descargas nucleares que hace 10 años redujeron dos ciudades a cenizas y mataron más de 200 mil hombres, son, hoy día, frente al mismo invento corregido y aumentado, nada más que el recuerdo de un arma primitiva, de un instrumento anacrónico.

Einstein amonestando desde su tumba a la Humanidad, me parece uno de aquellos profetas de los tiempos antiguos o como el Apóstol de Patmos que escribió el Apocalipsis. Sólo que los profetas y el apóstol se apoyaron en revelaciones arcanas y dieron ancho margen a su rica fantasía. En cambio, el sabio lanza sus anatemas con las pruebas en la mano, después de haber colocado él mismo la primera piedra de los laboratorios donde se iba a montar el prodigio de la destrucción. Con absoluta seguridad, dueño de su obra, declara: un paso adelante, un sí, un no, una mano que se mueva y el planeta quedará pulverizado.

Esta opinión pública de Europa enriquece en intensidad lo que ahora en estrépito vano. Para entenderla, más que oír lo que dice, es preciso observar la fisonomía que adopta. Apunta en ella una sonrisa agria y, luego, un encogerse de hombros, signo a la vez desesperado y fatal. ¿A dónde vamos?

Si la "desintegración integral" se cierne sobre el mundo; si el empleo de la bomba maldita significa, lisa y llanamente, el aniquilamiento definitivo, ¿hay lugar a discusiones? ¿queda tema para conferencias?, ¿subsiste un material de análisis? Ser o no ser. Esa es la cuestión única.

Planteado en tales términos el problema, ¡y qué problema!, la aspiración lógica y suprema, aunque remota, sería la supresión en el hecho y en el derecho, de la palabra guerra. Mas nadie es tan optimista, en este mundo ni en el otro, como para creer en semejante milagro. Primero tendría que cambiar la naturaleza humana.

El arma genicida pende, pues, como implacable interrogante. Se podría decir que, por donde se la mire —y nadie quiere mirarla—, ella misma es nuestro destino. Su propio autor prefirió —según dicen— morir, en vista de que, por primera vez, no podía resolver una incógnita. A manera de codicilo en el legado de su descubrimiento atroz, nos deja una advertencia, un eco de la incertidumbre y del desconcierto que el hombre de las ciencias exactas se llevó de esta tierra y que parecen perseguirlo en el Más Allá...

París, agosto de 1955.

Grandval y el Sultán de Marruecos

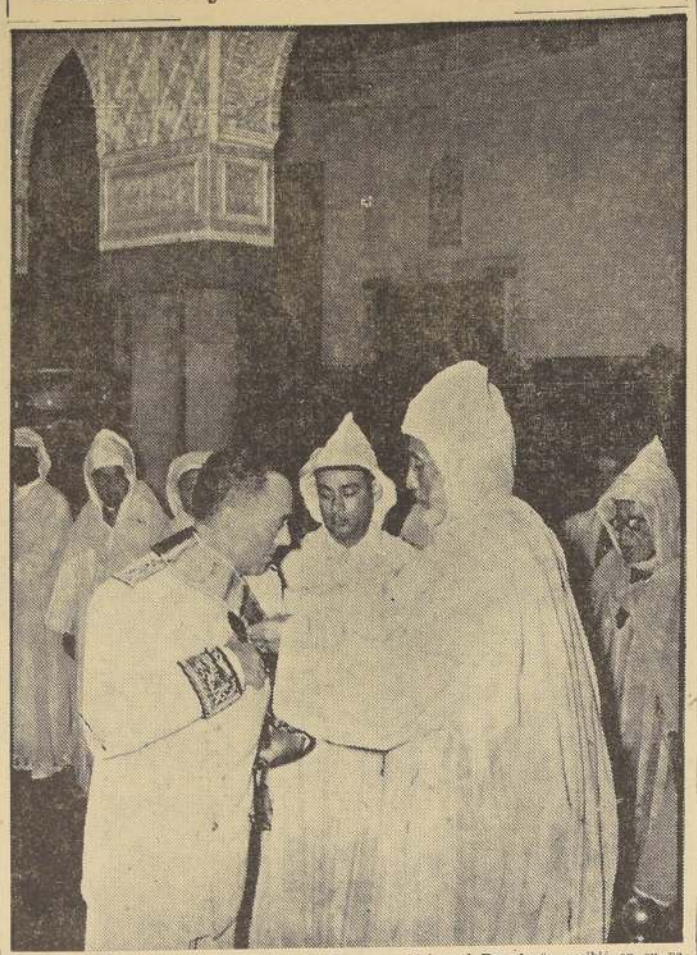

RABAT, Marruecos francés.— El Sultán de Marruecos, Mohamed Ben Araía, recibió en su palacio al nuevo Residente General de Francia, Gilbert Grandval, y lo condecoró con el Gran Cordón de Ouissam Alacuite. En los últimos 20 días, diversas ciudades del Marruecos francés han sido escenarios de actos de terrorismo y otras incidencias, en los que han participado marroquíes nacionalistas y residentes o colonizadores europeos. Grandval se ha propuesto pacificar el país, con la ayuda del Ejército, la policía y la Legión Extranjera. Los nacionalistas quieren que vuelva el Sultán Mohamed Ben Youssef, que fue depuesto hace dos años.— (Foto INTERCONTINENTALE).

ESTRENO EN SOCIEDAD

Por ANDRE DE FOUQUIERES

EL AJUAR DE LA DEBUTANTE

I

La vida es dura y hay que ingeniárselas.

A pesar de lo cual siempre sale caro el ajuar de una debutante.

Vamos a echar unos pocos números para que las carnes de los padres de familia tiriten de horror.

LOS ZAPATOS

"Las mujeres como el diablo
Todo lo hacen al revés.
Se visten por la cabeza
Se desnudan por los pies".

Por los pies comenzamos, pues nuestra lista de horrores.

Una niña debutante necesita sus diez pares de zapatos, ni más ni menos, para tener, más o menos, para todas las ocasiones.

Un par de zapatos de sport, de cuero de chancho ... $ 5.500
Dos pares de zapatos de Arlacue, en Buenos Aires, traídos de contrabando, a $ 3.000 c/u. 6.000
Dos pares de zapatos de fiesta, del género de los trajes de baile, hechos sobre medida a $ 3.200 el par ... 6.400
Cinco pares de zapatos más corrientes, a $ 1.800 c/u. ... 9.000

Total en zapatos ... ... $ 26.900

LAS MEDIAS

Todos sabemos que las medias de seda son frágiles y que se rompen por cualquier cosa.

Su peor enemigo son las uñas largas.

Hay que tener varias de repuesto y algunas de colores.

Naturalmente que las medias de talón hawaiano y de talón de diversos tipos son para empleadas domésticas o fuentedeaderas.

Pongamos que la niña tenga por lo menos 2 pares de medias de contrabando a $ 650 c/u. ... ... $ 1.300
Y cuatro de tercera falla, a $ 350, c/u. 1.400

$ 2.700

No se responde de ninguna manera que estas medias le duren todo el año.

Las medias requieren un portaligas el cual no se desprende del cuerpo y adquiere el lindo color llamado Café Isabel, en recuerdo del sitio de Granada.

Esto es barato y cuesta ... ... $ 400
Pero no son tan baratos unos dos calzones Nylon importados para salidas especiales, a $ 700, c/u. 1.400
Y seis calzones corrientes a $ 400, c/u. 2.400
A esto se agrega cuatro sostenes a $ 350, c/u. 1.400
Hay que comprar un rollo de tela emplástica de una pulgada y media de ancho para reemplazar la faja y los sostenes con los trajes ceñidos 600
Más otro rollo más ancho de 3 y media pulgada 1.200

De tal suerte tenemos un total que suma ... ... $ 7.500

COMBINACIONES

Y nos queda la parte cara que son las combinaciones.

Hay que contar con dos de Nylon de contrabando con encajes a $ 3.500, c/u. ... ... $ 7.000
Y seis combinaciones de confección casera 3.000
Dos camisas de dormir, a $ 3.500, c/u. 7.000
Una bata elegante para el verano 3.000
Una gruesa para el invierno y para cuando no hay visitas 3.000
Un par de zapatillas de levantarse 1.200

Total ... ... $ 26.200

Ahora hagamos un breve balance:

Zapatos	$ 26.900
Medias	2.700
Ropa interior	7.800
Ropa interior fina	28.200
	$ 65.600

En total sesenticinco mil pesos sin contar ningún vestido. Más de tres vitales tan sólo para la arquitectura interior.

LOS SIGNOS DEL PROGRESO

—Los signos del progreso eran entonces muchos en nuestra ciudad.

—Desde luego, el gas ya hacía tiempo que había reemplazado a las velas y los chonchones, por lo menos, en el centro de la ciudad.

—Y la electricidad estaba reemplazando al gas de alumbrado.

—Una electricidad yanqui desterraba al gas.

—Los primeros autos aparecían.

—Teuf, teuf, teuf...

—Aparecían dando brincos por las calles pavimentadas con piedras de huevillo, y algo más suaves por las calles de adoquines.

—Se hizo la calle del Dieciocho.

—"Pelado micho que toca las ocho en la calle del Dieciocho".

—A algún señor se le ocurrió pavimentaria con adoquines de madera, al estilo de las calles de Londres y de París.

—Los Altos Hornos de Corral se hicieron en esa zona para aprovechar las maderas, para la fundición de los metales.

—No se pudo hacer tal cosa, porque las maderas verdes no arden, y el negocio fue siempre muy malo.

—Los adoquines de madera verde de la calle del Dieciocho se dilataron con la primera lluvia, y hubo un aluvión de adoquines de madera que invadió la Alameda, por la calle del Dieciocho, desde el Parque Cousiño.

—Muy malo es, a veces, imitar a París.

—Y ya que de imitaciones hablamos, diremos que por esa época, época de opulencia y anterior al salitre sintético, sólo las aníticas usaban joyas de fantasía.

—Otra imitación de París eran los encargos a Europa.

—Las señoras encargaban vestidos a los grandes almacenes, creyéndolos los depositarios de la moda e ignorando a Paquín.

—En cambio, hacía fortuna un comerciante español, que todos los años iba a París.

—Su negocio consistía en comprar toda la ropa de los grandes modistos que estaba inmunda de tanto que se la habían probado las clientas o la habían lucido las modelos.

—Pasaba por ropa usada en la aduana, y con razón.

—Aquí la hacía lavar, planchar, zurcir y luego arrugar de nuevo.

—Esta era la auténtica moda de París.

—Las señoras ricas de Chile llevaban así los modelos que en París se habían usado, en la misma temporada, aprovechando las diferencias de estaciones.

—Una dama chilena acaudalada, de 1905, y cliente de ése talentoso comerciante español, lucía en el invierno de Chile la misma moda que la más elegante francesa había lucido en el último invierno de París.

LOS AUTOS

—Se criticó al que trajo el primer auto.

—Se dijo que su fortuna no le alcanzaba para tanto.

—Y, en verdad, como buen precursor, murió en la ruina.

—Las gentes tenían curiosas ideas acerca de los autos.

—Los choferes eran casi todos extranjeros.

—Franceses y japoneses.

—Mucho se decía que los japoneses tenían tracoma y que infectaron a los chilenos.

—Pero los silenciosos orientales seguían manejando los autos.

—Sólo jóvenes con fama de deportistas sabían manejar autos.

—Los carnets de choffeur no se daban como hoy, en general.

—En ellos se especificaba las marcas de auto que el tal chaffeur podía conducir.

—Hoy día, todos los autos son de manejo muy uniforme, y hasta los niños lo saben poner en movimiento.

—Entonces eran muy diferentes unos de otros.

—Los autos eran escasos, y sólo los tenían los caballeros que venían llegando de Europa.

—Algunos entendidos sabían de memoria toda la existencia de autos del país, y podían asegurar de quién era cada automóvil.

—Había trajes especiales para andar en auto.

—Desde luego, gorras para los hombres y velos para las mujeres.

—Lo cual se explica por los insuficientes parabrisas.

—Los choffeurs andaban todos con anteojos, con bordes de cuero.

—No eran para ver mejor, sino para que no los cegara el polvo de las carreteras.

—También eran imprescindibles los guantes para manejar.

—Y el choffeur, cosa paradojal, debía usar botas de montar.

—Se creía que el sólo hecho de andar en auto era un deporte.

—No un acto corriente de la vida diaria; casi una rutina.

—Cuando paseaba un auto por las calles, desde el último patio de la casa corrían las sirvientas a mirarlo.

—Y se contaba que en los campos les tenían miedo. ¡Los inquilinos decían que eran cosas del diablo!

—Es cierto que aún no aparecían las famosos Ford de bigotes, modelo T.

—Este auto es el triunfo definitivo del automovilismo; es el pavimentador de las carreteras; el que haría circular la bencina y alteraría totalmente la vida de todos los pueblos.

—Las costumbres, el paisaje y la moral.

—El modelo T es la más grande revolución de la Humanidad, desde los tiempos de Jesucristo hasta ahora.

—Más cambios ha producido el Ford, modelo T, que el avión.

—Hasta su aparición, el automóvil no era popular.

—Todos estos signos del progreso se manifestaban dentro de un arrastre de atrasos aterrador.

—Tendrían que pasar diez años aún para el alcantarillado.

—Y, algo menos, para el agua potable de la Laguna Negra.

—Autos, teatro, trajes europeos, electricidad, y, sin embargo, agua de aguateros de mala calidad, pocos baños y desagües de acequias malolientes que atravesaban el último patio de las casas y corrían libremente por la Alameda.

Servicio mundial de transmisiones por teleimpresión

LONDRES, Telemundial.— Dispuesta siempre a conservar su fama de poseer un servicio inigualado de información técnica y comercial, la directiva de la Biblioteca Central de Manchester ha puesto recientemente en marcha un servicio que la une, por medio de la cadena de teleimpresión radioeléctrica de la Dirección General de Comunicaciones británicas, con cien empresas comerciales y organizaciones de diversa índole de Manchester, con otras dos mil entidades en Gran Bretaña, y con otras veinticinco mil entidades ultramarinas que utilizan las facilidades de la Biblioteca.

El Alcalde de Manchester inaugura este mes la nueva instalación, cuyo proyecto se debe al Comité Municipal de Bibliotecas. Aunque el nuevo servicio se halla actualmente en fase experimental, se considera probable que se acredite como de particular valor en la transmisión de información tabular y estadística a empresas comerciales.

El bibliotecario de la ciudad de Manchester, D. L. Colley, dice que las consultas telefónicas de información sobre temas comerciales e industriales despachadas el año pasado por la Biblioteca alcanzaron la cifra de 16.000. Además, se registraron centenares de consultas personales. La mitad de las demandas de información recibidas por la sección comercial de la Biblioteca procedían de fuera de la zona Gran Manchester.

Efemérides de hoy

AGOSTO 9

1557.— Batalla de Arauco. Araucanos mandados por Caupolicán atacan el fuerte mandado construir por García Hurtado de Mendoza, cerca de Concepción.

1813.— Fundación del Instituto Nacional de Santiago.

1823.— Fundación del Liceo de Concepción.

1945.— La Fuerza Aérea de EE. UU. lanza la segunda bomba atómica sobre la ciudad japonesa de Nagasaki.

EL "CATRE VOLADOR"

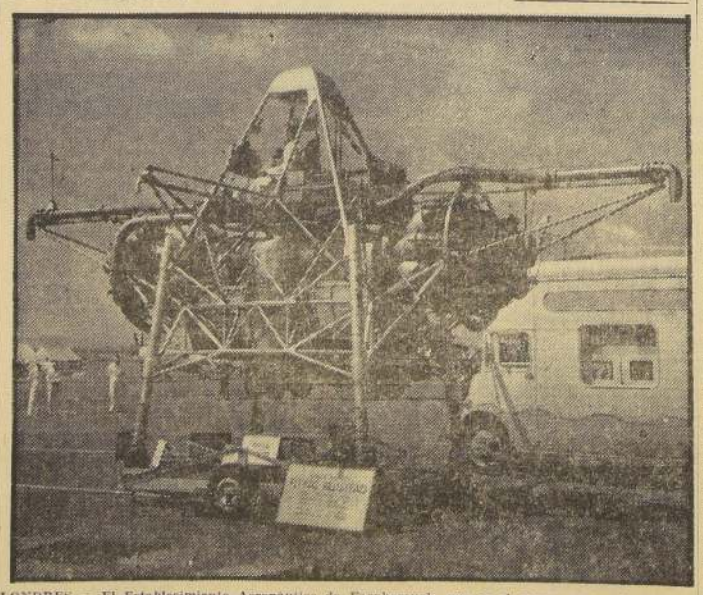

LONDRES.— El Establecimiento Aeronáutico de Farnborough, que es el mayor centro de investigaciones aéreas de la Gran Bretaña, celebró recientemente su cincuentenario con una exposición que duró tres días, y en la cual se mostró la historia de este establecimiento, desde 1905. Entre las máquinas que por primera vez se mostraron al público, figuraba ésta, o sea, el "catre volador", de la Casa Rolls Royce. Esta es la espectacular y ya famosa máquina experimental de despegue vertical, inventada por los británicos.— (Foto BIPPA)

Sutiles cuestiones de política internacional hay detrás del anuncio de los satélites artificiales

Se trataría de descubrir los emplazamientos para cohetes intercontinentales con cabezas atómicas

WASHINGTON, (ANSA).— Mientras los comentarios periodísticos en torno el anuncio de la próxima construcción de satélites artificiales se suceden superando las veinte mil palabras diarias, los observadores políticos continúan especulando sobre los posibles motivos que indujeron al presidente Eisenhower a hacer público en estos momentos el proyecto.

Uno de esos motivos, según se señala, debe vincularse con un hecho hasta ayer ignorado: hacia fines de 1954, una comisión especial integrada por expertos en vuelos interplanetarios a propulsión a cohete, elevó un informe a la Science Foundation en la que se exponía no sólo la factibilidad del proyecto anunciado por Eisenhower, sino también se insistía en la conveniencia de acelerar al máximo su realización. Después de largas discusiones, el doctor Alan Waterman, director de la National Science Foundation, expresó en el mes de mayo a los expertos que no debía esperarse ninguna decisión de la Casa Blanca antes de varios meses. ¿A qué obedece entonces que, pocas semanas después de ello, el anuncio se haya efectuado?

HIPOTESIS.— Las especulaciones de los observadores incursionan ampliamente sobre esta aparente contradicción. Un experto de aviación ha avanzado, para explicarla, las siguientes hipótesis: 1) Los Estados Unidos se hallan ya en condiciones de poder lanzar al espacio un satélite artificial, aunque sea por poco tiempo; 2) El científico alemán Hermann Oberth, arribado recientemente a Estados Unidos después de eludir variadas presiones soviéticas, habría llevado consigo informaciones que eran indispensables para completar los primitivos proyectos; 3) Los servicios de inteligencia norteamericanos, con la ayuda de algunas indicaciones formuladas por el profesor Oberth, habrían llegado a la convicción de que los soviéticos estarían preparando un golpe propagandístico de magnitud, anunciando sus propios proyectos de construcción de satélites artificiales en el sexto congreso de la Federación Internacional de Astronáutica de Copenhague; y 4) Que el Presidente Eisenhower ha visto en los satélites artificiales una poderosa arma de paz, que desea utilizar cuanto antes. El mandatario norteamericano, según se afirma, pretendería de esta manera ofrecer a los soviéticos una nueva prueba de los objetivos pacíficos de la política norteamericana, al transformar un proyecto que en su origen era esencialmente militar, en un proyecto de beneficio colectivo, cuyas características serán dadas a conocer en el Año Geofísico Internacional.

PLAN INFORMATIVO.— Aunque las fuentes oficiales norteamericanas se empeñan en señalar que los satélites proyectados no podrán ser utilizados en modo alguno para obtener información sobre las instalaciones militares de otros países, numerosos expertos han señalado —al abordar este aspecto— que no pasarán más de diez meses desde los primeros experimentos, para que puedan lanzarse al espacio satélites capaces de obtener todas las informaciones que constituyen el perno del plan de Eisenhower, sobre inspección aérea recíproca de las grandes potencias. Ese plan procura especialmente descubrir los emplazamientos para el lanzamiento de cohetes intercontinentales con cabezas atómicas, cuya utilización provocaría la muerte de la civilización. La lección de Peenemunde no se ha olvidado, y cuando se piensa en los gigantescos avances de la ciencia y de la técnica, toda previsión puede ser poca, en la tarea de impedir la destrucción del mundo.

R. L.

El mejor actor de 1955

SAINT VINCENT, Costa Azul italiana.— Con gran éxito se desarrolló la tercera jornada del Premio Saint Vincent, que estimula a los actores y técnicos del cine italiano. Esta vez el Jurado reconoció a Vittorio de Sica (izquierda), como "el mejor actor de 1955", y con tal motivo el popular astro de "Pan amor y fantasía" recibió el "Grolle d'oro", de manos del director Lizzani. (FOTOBLIFOTO.)

ES LINDA, ES JOVEN Y BING CROSBY... Está enamorado de ella.

Hay rumores que la boda, sí señor, se habla de boda, se llevará a efecto el 10 de septiembre.

¿El nombre de la hermosa? Kathy Grant, de 21 años de edad, nacida en Texas. Piel blanca, cabellos obscuros, nariz respingada.

¿Cómo es posible que sepamos tal noticia que niegan las partes interesadas?

El modisto, Kathy encargó su traje de bodas al taller de Danny Lanson, costurero especializado en atavíos nupciales para las estrellas de la pantalla.

¿Se precisa mejor detalle?

OPINA CARY GRANT

"Casi hay que linchar a los norteamericanos de hoy para que se presenten con corbata y bien vestidos", declaró Cary Grant, uno de los elegantes de Hollywood.

"Esta es época de mediocridades que enseña rumbos equivocados a la juventud desde su más tierna infancia. Se les enseña a vivir en aguda competencia, agresividad; a ser cabeza de manada. Pero olvidan enseñarles la satisfacción propia".

Cary Grant declara enfáticamente que a causa del mal vestir de la juventud norteamericana los yanquis se casan con europeos.

Afirmando sus declaraciones, Cary ofreció nombres: Rita Hayworth, Barbara Hutton, Ingrid Bergman, Gloria Swanson, Doris Duke, Ginger Rogers, Olivia de Havilland, Adele Astaire y también, Wallis Simpson, hoy Duquesa de Windsor, y otros.

Pero si en verdad hay rostros que asustan con sus rojos y... Marlon Brando, Cary es ejemplo perfecto. Y se casó con americana.

EL CASO DE GOYA.— Tres compañías están que salían a las por filmar la vida del famoso pintor español, Goya, se...

La Duquesa de Alba, se dice (dicen en Hollywood) no...

Duquesa, ¿consentirán en...