MAÑANA INICIAMOS LA BOLSA DEL TRABAJO

En nuestra edición de mañana empezaremos a publicar los primeros avisos de trabajadores que buscan ocupación y de patrones que ofrecen empleos. LA NACION los insertará gratuitamente en su nueva sección "Bolsa del Trabajo". Será un nuevo servicio que nuestro diario pondrá a disposición de sus lectores y del público.

TIEMPO PARA SANTIAGO: Escasa nubosidad. TEMPERATURA DE AYER: Mínima, 13,5 grados C., a las 6.50 horas; máxima, 29,2 grados C., a las 16.15 horas.
PRONOSTICO GENERAL: Continuará buen tiempo despejado en el Norte Chico y Zona Central. En el Norte Grande continuará la nubosidad abundante durante la noche. La Zona Sur y Austral conservarán abundante nubosidad y precipitaciones débiles al amanecer.

LA NACION

AÑO XLIV — SANTIAGO DE CHILE, MIERCOLES 4 DE ENERO DE 1961 —PRECIO: Eº 0.05 — N.o 15.736

EDICION DE 18 PAGINAS

C[illegible]	Págs. 1, 2, 5 y 6	Deportes	11 y 12
P[illegible]	3	Gremios	13
[illegible]cción	4	Provincias	14
Ferrocarriles	7	Hípica	15
C[illegible]ndo	7	Económicos	16
Cabl[illegible]	8 y 9	Teatros	16 y 17
Co[illegible]rdo	10	Magazine	18

PERSONAL

SERA LA PLANCHA DE 1961:

Dos "ches" aventureros son mártires heroicos del FRAP

Un periodista comunista utiliza a la revista "Ercilla" y engaña a inocentes personas

(Información en página 6)

Estados Unidos rompió sus relaciones con Cuba

NADA HAY CONTRA EL PUEBLO CUBANO, DECLARO EISENHOWER

WASHINGTON, 3.— (UPI).— Estados Unidos rompió esta noche relaciones diplomáticas con Cuba.

El Presidente Eisenhower dijo que, la gota de agua que rebasó el vaso fue la exigencia del Primer Ministro cubano, Fidel Castro, de que Estados Unidos redujera el personal de su Embajada en La Habana a once personas, para "poner fin al espionaje".

Ayer, Castro sostuvo que "más del 80 por ciento" del personal de esa Embajada "son espías".

"Esta acción deliberada por parte del Gobierno de Castro —afirmó Eisenhower—, es sólo la última en una prolongada serie de hostigamientos, acusaciones infundadas y vilipendios."

"Hay un límite —agregó— en lo que Estados Unidos, por respeto a sí mismo, puede soportar. Ese límite ha sido ahora alcanzado."

La declaración del Primer Mandatario fue transmitida a los periodistas por el Secretario de Prensa de la Casa Blanca, James C. Hagerty, en una conferencia a la que se citó apresuradamente.

Es la segunda vez que el Gobierno norteamericano interrumpe relaciones con una nación del continente, desde la segunda década del siglo, pues el 26 de agosto último adoptó idéntica decisión con respecto a la República Dominicana, de conformidad con la resolución tomada en la Conferencia Interamericana de Costa Rica.

La comunicación oficial a Flores Ibarra fue hecha por Edwin Vallón, Director de Asuntos del Caribe del Departamento de Estado, en una nota firmada por el titular de la Secretaría, Christian A. Herter, que señala que la "injustificada medida" del Gobierno cubano al imponer una reducción en el personal de la Embajada norteamericana en La Habana, impone "limitaciones paralizadoras a la capacidad de la misión de Estados Unidos para desempeñar sus funciones diplomáticas y consulares normales."

En su declaración, el Presidente Eisenhower se refiere a los antecedentes de la situación actual y señala que al limitar el número de la representación norteamericana, Castro dio un plazo de sólo 48 horas para la partida del personal excedente.

"Esta inusitada acción por parte del Gobierno de Castro —dijo— no puede tener otro propósito que imposibilitar la conducción de relaciones diplomáticas normales con ese Gobierno."

Hagerty declinó contestar preguntas de los periodistas sobre si Estados Unidos defendería su base naval en Guantánamo contra un posible ataque cubano, agregando: "No me propongo contestar preguntas hipotéticas."

Pero el Encargado de Prensa del Departamento de Estado, Joseph Reap, dijo que Estados Unidos mantendrá su gran base naval, cuya situación está garantizada por un Tratado.

WASHINGTON, 3. (UPI). — El Secretario de Estado solicita del Gobierno cubano que "retire de Estados Unidos, tan pronto como sea posible, todos los ciudadanos cubanos empleados en su Embajada en Washington y en todos los establecimientos consulares cubanos en Estados Unidos".

PALM BEACH, Florida, 3 (UPI).— El Presidente electo John F. Kennedy, según dijo esta noche un portavoz, fue informado debidamente por Washington antes de que Estados Unidos rompiera relaciones con Cuba.

Pero el portavoz, Pierre Salinger, secretario de prensa de Kennedy, dijo que éste se abstendría de hacer declaraciones sobre el particular por el momento.

WASHINGTON, 3 (UPI).— En círculos oficiales se informó que el Gobierno norteamericano considera la imposición de restricciones en los viajes a Cuba, similares a los vigentes para trasladarse a China y otras pocas naciones comunistas.

Se agregó que la ruptura de relaciones no tendrá influencia directa en el escaso comercio que existe ahora entre ambos países. Los funcionarios consultados se abstuvieron de formular comentarios, sin embargo, cuando se les preguntó si se impondrían nuevas limitaciones en el intercambio comercial cubano-norteamericano.

RESIDENTES NORTEAMERICANOS

LA HABANA, 3 (UPI).— La Embajada de los Estados Unidos exhortó esta noche a los norteamericanos residentes en Cuba a "partir inmediatamente de este país", al tiempo que se anunciaba sin confirmación la detención de personas de esa nacionalidad.

Lea HOY

CORVI: Carlos Granifo, vicepresidente de la Corporación de la Vivienda, a su regreso de una jira por la zona norte, emitió ayer un informe sobre las realizaciones de la CORVI en aquellas provincias. Este organismo ha superado, en dos años de labor, lo anteriormente realizado por otras administraciones. (Pág. 2)

AGUA: **En la tarde de ayer fue reanudado el suministro de agua del río Maipo a la planta filtradora de Las Vizcachas. La provisión había sido interrumpida a raíz de graves desperfectos en una compuerta. Sin embargo, la carencia de agua en el canal San Carlos provoca graves dificultades en algunas industrias. La provisión de agua potable para Santiago ha sido normal.** (Pág. 2)

CARIBE: El Embajador de Chile en Caracas, Juvenal Hernández, dio ayer una charla en el Partido Radical sobre la situación en el Caribe. Betancourt cuenta con la firme adhesión del pueblo y FF. AA. venezolanas, dijo. (Pág. 5)

ESTRELLA ROJA: Cansados, con apetito y herméticos, llegaron los jugadores checoslovacos, que esta noche enfrentarán al seleccionado nacional. El cuadro incluye 9 seleccionados. ..... (Pág. 11)

SIGUE LA OLA DE INCENDIOS

Nuevamente, ayer, los voluntarios de las Compañías de Bomberos, debieron desplegar ardua tarea, para atacar el fuego. Dos siniestros registrados en la mañana, destruyeron fábricas y dañaron cuatro propiedades más. EN EL GRABADO, los bomberos escalan paredes para atacar el fuego, antes que siga extendiéndose a viviendas vecinas, luego de destruir la fábrica de juguetes de García Reyes 79. (INFORMACION EN PAG. 5.)

Sólo en 5,4 % aumentó el costo de la vida en 1960

EN 1959 HABIA SUBIDO UN 33,3 POR CIENTO

La variación del índice de precios al consumidor en el año transcurrido entre diciembre de 1959 y diciembre de 1960, acusa un alza sólo del 5,4%.

En el último mes del año 1960 el índice de precios al consumidor (base 1958 — 100) ha confirmado su tendencia a la estabilidad, pues acusó una baja de 0,9% en relación al mes de noviembre.

Entre diciembre de 1959 y diciembre de 1960, el alza total del índice es de 5,4%. En cambio, el alza entre diciembre de 1958 y diciembre de 1959, fue de 33,3%.

Atribuyeron a S. E. conceptos que nunca emitió en la audiencia al equipo campeón de básquetbol

En relación con un comunicado de la Secretaría General de Gobierno, el Presidente del Consejo Nacional de Deportes, Alejandro Rivera Bascur, entregó ayer la siguiente declaración:

"Por un desmentido de la Secretaría General de Gobierno aparecido en los diarios de hoy, en relación con la audiencia que Su Excelencia el Presidente de la República tuvo a bien concederme para el equipo de básquetbol femenino, campeón Sudamericano, me he venido a imponer de que cierta prensa ha puesto en boca de Su Excelencia algunos conceptos que ha estado muy lejos de emitir, lo que se me hace un deber en desmentir categóricamente.

"Lamento, desde luego, que el señor periodista autor del artículo o noticia haya sido mal informado, ya que en esa audiencia no hubo personero alguno de la prensa.

"En atención a que en el desmentido en cuestión se hace referencia a "propósitos electoreros", que la información, o mi silencio hasta la fecha pudieran involucrar, en lo que respecta a mi persona, considero de mi deber declarar que no soy político. Milito, sí, como corresponde a cualquier ciudadano, en las filas de un partido, pero ya, más he mezclado la política con el deporte. Mi larga trayectoria deportiva así lo confirma, y es por ello, precisamente, que las instituciones que me honro en presidir, han tenido, siempre, e indiscriminadamente, el apoyo de todos los sectores políticos. Mal podría, en consecuencia, a estas alturas, estar amparando determinadas candidaturas."

OTRA VEZ EL BACHILLERATO

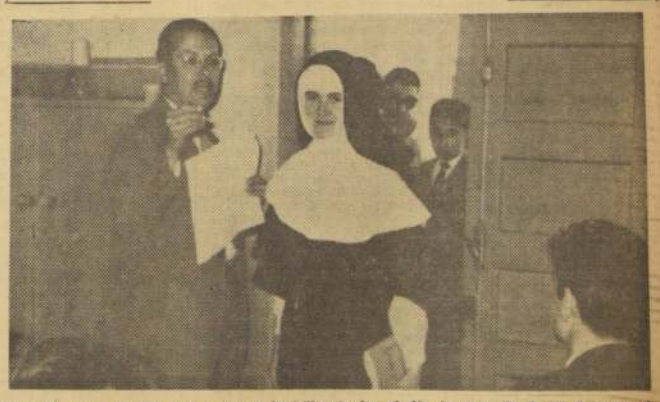

Cansador para quienes dan o toman bachillerato fue el día de ayer. Desde las 8 horas, el Liceo Manuel de Salas se convirtió en una colmena, donde se agruparon más de 4 mil jóvenes de diferentes colegios de Santiago y sus alrededores. No faltaron las religiosas, ciegos, los nerviosos, los muy jóvenes y los fogueados en estos eventos. Ayer fue sólo el primer día de las pruebas que terminan el sábado. En el grabado, el profesor Recabado hace pasar a una estudiante con hábitos que disimula la nerviosidad sonriendo. (INFORMACION EN PAG. 5.)

EN PLENA FAENA ANTARTICA

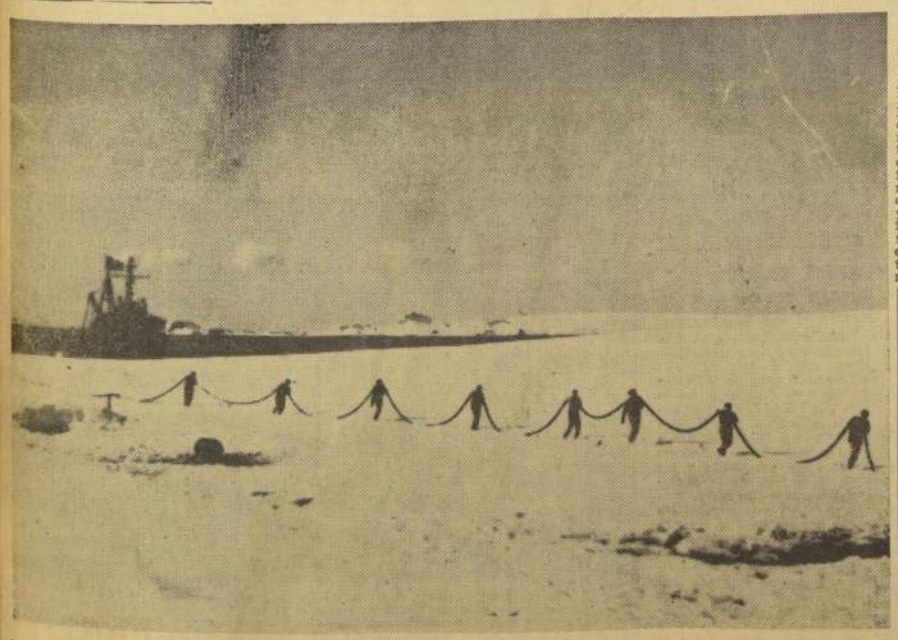

La Decimoquinta Expedición Antártica de la Armada Nacional, que actualmente se encuentra en el casquete polar, está poniendo término a las fases previas para el relevo del personal que, por espacio de un año, ha montado guardia en esos dominios chilenos. En el grabado puede observarse a personal del patrullero "Yelcho" que tiende una línea de mangueras para reabastecer de petróleo a la Base "Arturo Prat", desde la misma nave.— (OTRAS INFORMACIONES EN LA PAGINA 2.)

S. E. ORDENO RECHAZAR UN COBRO INDEBIDO DE CUATRO MIL MILLONES

La Secretaría General de Gobierno entregó ayer la siguiente declaración:

"El Presidente de la República está informado que, en vista de la sentencia de la Corte Suprema que declaró a la Compañía de Acero del Pacífico exenta del pago del impuesto de compraventa, algunas entidades que compraron fierro a esa empresa y posteriormente lo vendieron a los usuarios, que por mandato de la ley son los que en realidad pagaron el impuesto y a quienes correspondería por tanto devolverlo, están pretendiendo que la CAP les ceda sus derechos para hacerlos valer en contra del Fisco. De accederse a esta petición, se les estaría permitiendo apropiarse sin fundamento de una suma superior a los 4 mil millones de pesos, puesto que no habría medios para devolver a cada uno de los usuarios y en último término al sinnúmero de consumidores, el valor del impuesto que efectivamente pagaron.

Ante la imposibilidad de restituir este dinero a sus verdaderos dueños, sería absolutamente inaceptable que pudieran pretender hacerlo suyo quienes en el fondo no tienen ningún derecho.

El Presidente de la República ha instruido a los representantes del Estado en la CAP para que se opongan enérgicamente a la adopción de un acuerdo encaminado a lograr este objetivo.

Finalmente, S. E. ha ordenado al señor Ministro de Hacienda que se envíe al Congreso con carácter de urgente un proyecto de ley destinado a poner término a este asunto, en forma que se resguarde el interés fiscal que se confunde con el de la colectividad".

Ayer HOY y Mañana

● **Experto de la FAO va al sur**

Hoy viajará al sur el Dr. Joseph R. Quayle, experto de la FAO en producción lechera para visitar las provincias de Concepción, Cautín y Osorno, a fin de hacer una evaluación de los trabajos que se efectúan a objeto de recuperar la eficiencia de las plantas lecheras afectadas por los sismos

● **Llegaron técnicos alemanes**

Ayer llegaron a Santiago los técnicos alemanes de la firma Mansfeld. Weggen, Janeczek, Egger, Lindener, Gruber y Schroeder, especialistas en perforaciones par trabajar en los sondajes previos del mineral de cobre recientemente descubierto en Andacollo.

● **Comisión de Obras Portuarias**

Ayer reasumió sus funciones el Director General de Prisiones, Rafael Silva Lastra, luego de haber hecho uso de feriado legal. Durante su ausencia fue subrogado por el Secretario-Abogado, Julio Peña Núñez.

● **Reasumió cargo Director de Prisiones**

El Ministro de Obras Públicas, Ernesto Pinto Lagarrigue, celebró ayer la primera reunión con la Comisión de Obras Portuarias, entidad que asesora al COPERE en los trabajos de reconstrucción. Trataron la programación, construcción y explotación de las obras portuarias, en especial de Arica y Puerto Montt.

Chile, país seguro para inversiones extranjeras

Informe del Departamento de Comercio de EE. UU. a inversionistas norteamericanos

Chile es un país que ofrece elementos para una operación exitosa, en inversiones extranjeras, dice un reciente informe del Departamento de Comercio de Estados Unidos. Parte de este informe aparecio publicado en el primer número de la revista "Ecos de América Latina", que se comenzó a editar en Buenos Aires.

El artículo de la mencionada publicación, es del siguiente texto:

"Si se quisiera exponer en una apretada síntesis lo que es la realidad chilena, podrían quizás utilizarse los términos de un reciente informe del Departamento de Comercio de Estados Unidos, destinado a los inversionistas norteamericanos. En este informe, se expresa entre otras cosas: "La industria privada en busca de oportunidades de inversión en el exterior, encontrará en la República de Chile los principales elementos para una operación exitosa. Las ventajas que Chile ofrece para inversiones de capital extranjero incluyen un Gobierno estable y democrático, círculos financieros vigorosos y aspirantes, una fuerza de trabajo adaptable y de confianza y un amplio margen de recursos industriales explotables. Entre las naciones de América Latina —agrega el informe—, Chile figura en primer lugar en la producción minera, fuera del petróleo; el segundo lugar en la pesquera; el tercero en lo que respecta al analfabetismo; el cuarto en producción industrias, kilometros de vías férreas y capacidad hidroeléctrica; el sexto en población; el septimo en comercio exterior y el octavo en tamaño. Va a la cabeza de toda América Latina en el consumo "per cápita" de energía eléctrica y se le considera también en primer lugar en la producción industrial "per cápita". Sólo Argentina tiene una población urbana más numerosa. La anunciada política del Gobierno chileno refuerza la general mejora en el clima de inversiones privadas. Desde 1953 rige una legislación que aspira atraer capital extranjero; la onerosa situación en las industrias cupreras y del salitre ha sido modificada para proporcionar un régimen de cambios no discriminatorios, se han creado incentivos para aumentar la producción minera y las inversiones en el campo; reformas que se han hecho en la concesión de derechos de explotación han favorecido también a las inversiones extranjeras en el terreno de las comunicaciones, y medidas similares se espera que sean tomadas para estimular la mayor expansión de los servicios hidroeléctricos."

Con urgencia tramitarán documentos jurídicos para la reconstrucción

Atender de preferencia los documentos relacionados con la reconstrucción solicitó el Ministerio de Justicia a las Cortes de Apelaciones de la zona damnificada. Esto lo hizo acogiendo una proposición del Ministerio de Economía.

Asimismo, pidió que el Consejo General del Colegio de Abogados instruya a los Consejos Provinciales de esa región, a fin de que los servicios de Asistencia Judicial designen abogados para atender los problemas jurídicos referentes a la reconstrucción.

Por otra parte, los Ministros de Justicia, Enrique Ortúzar Escobar; y de Hacienda, Eduardo Figueroa Geisse, se reunieron ayer para estudiar el financiamiento que se propondrá en el proyecto de ley que aumenta los emolumentos de los empleados del Poder Judicial.

Ese mismo proyecto contempla importantes modificaciones al Código Orgánico de Tribunales, las que facilitarán el ingreso de abogados y estudiantes de Leyes al servicio judicial.

DECRETOS

● Se aceptó la renuncia del Notario de Santiago Jorge Gaete Rojas, por un decreto firmado ayer por el Presidente de la República. El señor Gaete se acogerá a la jubilación.

● El presidio de Victoria, provincia de Malleco, será desde ahora un presidio especial disciplinario, donde cumplirán sus condenas los reos que tengan penas superiores a los 10 años y 1 día. El decreto respectivo fue cursado en el Ministerio de Justicia.

Préstamos para la construcción otorga Caja de Carabineros

La Caja de Previsión de Carabineros de Chile otorgará a sus imponentes préstamos hasta por 700 escudos, a fin de que éstos puedan pagar su cuota al contado para la construcción de viviendas estimadas económicas por la Corporación de la Vivienda. Esta modificación del Reglamento de Préstamos de la Caja ha sido posible debido a las gestiones directas realizadas por su Vicepresidente ante el Gobierno.

La Caja, que debió anteriormente suspender los préstamos de todo tipo, debido a su precaria situación económica, está otra vez en condiciones de ayudar efectivamente a sus imponentes, estabilizándose sus finanzas en el año recién pasado. Tanto fué así, que incluso fue posible otorgar antes del Año Nuevo, el pago de pensiones, montepíos y bonificación, como asimismo, préstamos de auxilio a todos los imponentes hospitalizados.

SUBSECRETARIO DE MINERIA REGRESO DESDE MAGALLANES

Reasumió sus funciones, en la mañana de ayer, el Subsecretario de Minería, Carlos Pistelli, quien hacía uso de feriado legal. Durante sus vacaciones recorrió la provincia de Magallanes, conociendo los diversos problemas de la región, relacionados con su cargo.

Visitó todas las instalaciones de la Empresa Nacional del Petróleo, imponiéndose de los nuevos estudios que se están efectuando tanto en la parte continental como en Tierra del Fuego. También, estuvo en los minerales de carbón de baja ley, que existen en la provincia.

EN ANTOFAGASTA SE FIJARAN CUOTAS DE ZONA ALIMENTICIA

El 7 del presente viajará a la ciudad de Antofagasta, por vía aérea, el Director de Industria y Comercio del Ministerio de Economía, ingeniero Bjorn Koch, con el fin de asistir a la reunión de la Comisión que fija el contingente de exportaciones de la zona franca alimenticia del norte. Concurrirá en representación del Gobierno y, en esta ocasión, se fijarán las cuotas de alimentos importados correspondientes al primer semestre de 1961.

Aprovechará la ocasión para conversar con personeros de Tarapacá, Antofagasta y el departamento de Chañaral, sobre algunas modificaciones que se estiman necesaria para dicha Ley, de acuerdo con la experiencia que ha habido en su aplicación.

Con respecto a los estudios de la Comisión, se informó que queda por resolver la fijación de contingentes de la leche condensada, huevos, harinas y frutas cítricas.

Finalmente, el Presidente de la República y el Ministro de Economía firman el decreto que fija definitivamente las cuotas indicadas, para el primer semestre del año.

HOY SE EFECTUARAN LOS FUNERALES DEL GENERAL (R) ARENAS

Hoy se efectuarán en el Cementerio General los funerales del General (R) Alfredo Arenas Aguirre, padre del Secretario de la Alcaldía de Santiago, Mario Arenas Blanlot. Su deceso se produjo anteayer en el Hospital Militar.

El General Arenas Aguirre perteneció a la rama de Ingenieros y fue el organizador del Regimiento de Ferrocarrileros. Era Oficial de la Legión de Honor y abogado. Durante la última conflagración mundial hizo en un diario los comentarios relativos a las operaciones militares. Como escritor dejó varias obras, siendo su última "Encina contra Encina", que es una crítica al historiador.

Antes de los funerales se oficiará una misa en el Hospital, desde donde partirá el cortejo.

Un boquete de tres metros de alto por dos y medio de ancho, produjo el impacto de las aguas del río Maipo, en las compuertas Las Coloradas, de La Obra. El grabado corresponde a la visita realizada ayer por los periodistas para imponerse de los daños causados, que tuvo a Santiago al borde de una grave situación de escasez de agua.

Ayer comenzó a regularizarse el abastecimiento de agua a Santiago

Algunas industrias quedarán afectadas por el menor caudal. Reparaciones durarán una semana

A las 19 horas de ayer comenzó a regularizarse el abastecimiento de agua potable a la capital, no obstante que la situación de emergencia producida por la ruptura de las compuertas "Las Coloradas" se mantendrá por algunos días, ya que las reparaciones tardarán una semana. Dicha avería, un boquete de tres metros de alto por dos y medio de ancho, no será reparada hasta dentro de una semana, trabajando en turnos continuados con defensas provisorias de sacos de arena y tablones amarrados, además de bombas de achique para evitar la inundación del sector donde trabajan las cuadrillas.

Los trabajos provisorios permitieron que ayer, a las 19 horas, fuera posible dar paso en las compuertas "Las Coloradas", en La Obra, a las aguas del río Maipo por el Canal San Carlos, caudal que llegó a la planta de filtración de "Las Vizcachas" para su tratamiento y cloración en las plantas Macul y Antonio Varas, de la Empresa de Agua Potable, desde donde fueron incorporadas a la red domiciliaria a medianoche.

El caudal suministrado desde ayer tarde a "Las Vizcachas" es de ocho metros por segundo y está destinado al uso exclusivo de la Empresa de Agua Potable de Santiago y del servicio de "El Canelo". Momentáneamente, por la falta de una mayor afluencia de agua, quedarán afectadas las industrias de la zona central de Santiago, como Empresa Editora Zig-Zag, Molinos San Cristóbal, Cervecerías Unidas, y otras. La planta La Florida, de la Compañía Chilena de Electricidad, superará el déficit de agua con la ayuda de Los Maitenes y la ENDESA, con lo que desaparece el temor de un racionamiento eléctrico.

Breves

AUXILIARES DE ENFERMERIA.— Ayer comenzaron a recibirse en Santa María 0508 las primeras matrículas para los cursos de Auxiliares de Enfermería de Cáritas Chile. Las egresadas de estos cursos quedan capacitadas para desarrollar sus actividades en cualquier establecimiento hospitalario.

RIFA.— Se dieron a conocer ayer los resultados de la rifa efectuada para reunir fondos con que arreglar la Sala "I. Parraguez". Los números premiados son los siguientes: 518, 714, 059, 474, 297, 241, 718 y 360.

Los favorecidos deben pasar a retirar sus premios en la Escuela Arriarán, San Diego esquina Avenida Matta.

OTRA RIFA.— Un abrigo de pieles, una estatuilla de marfil y un mantón de manila son los principales premios de la rifa efectuada en la Iglesia San Francisco para renovar los ornamentos sagrados. Los números favorecidos fueron el 3665, 15899, 1130, 1415, 4880, 3689, 14042, 3361, 4829 y 2748.

A LAS 22,09 PASARA HOY SOBRE SANTIAGO EL SATELITE "ECO I"

Para hoy miércoles 4 y los días 5, 6 y 7 del presente mes, se han anunciado diversos pasos pasos sobre Santiago del satélite de comunicaciones "Eco I", lanzado por los Estados Unidos. El vehículo espacial será visible en las ocasiones indicadas siempre que las condiciones atmosféricas y de luminosidad lo permitan.

PREMIOS MUNICIPALES DE PERIODISMO SE DISCERNIRAN HOY

Los premios municipales de periodismo en crónica, artículos, fotografía y radio, correspondientes a 1960, serán discernidos en la tarde de hoy por los jurados que designó la Corporación, y en los que están representados también el Colegio y el Círculo de Periodistas.

En la especialidad de crónica, reportaje, redacción, fotografía y radio, en temas especificamente comunales, integran el jurado los regidores Rafael Señoret, Miguel Burgos y Pedro Cano; René Peña, por el Colegio de Periodistas, y Victoriano Reyes Covarrubias, por el Círculo de Periodistas.

El jurado que otorgará el galardón a la mejor audición radial dedicada a temas municipales, y a la empresa periodística o radiomisora que se haya destacado en estas materias durante el año 1960, está integrado por los regidores Ramón Alarcón, Margarita del Solar y Mario Axcul, además de los personeros del Colegio y Círculo de Periodistas ya nombrados.

El Reglamento aprobado por la Municipalidad para el otorgamiento de estos premios establece requisitos básicos para postular, tales como: ser periodista colegiado o egresado de la Escuela de Periodismo; y haber ejercido como reportero o comentarista municipal un año, como mínimo, lo que acreditará con un memorándum o recortes de informaciones o artículos publicados, de enero a diciembre.

PERIODISTAS DICTAN CHARLAS EN SESION DE HOY DEL ROTARY

Los periodistas Mario Planet y José María Navasal tendrán a su cargo las charlas que se dictarán hoy en el Rotary Club de Santiago, con motivo de celebrarse la primera sesión del año. Mientras Mario Planet disertará sobre las principales noticias internacionales acaecidas durante 1960 Navasal se referirá a lo acontecido en el plano nacional. La sesión estará presidida por Rafael Souza Fernández, presidente de la institución santiaguina.

FALSA AFIRMACION DE "EL SIGLO":

S. E. NO HA CRITICADO AL VICE DE CAJA DE EMPLEADOS PARTICULARES

La Secretaría General de Gobierno entregó ayer la siguiente declaración:

"Es absolutamente falsa la aseveración que hace "El Siglo", en su edición de hoy, en el sentido de que S. E. en la entrevista sostenida con los dirigentes de la CEPCH, haya calificado con los duros términos que dicho diario señala, al vicepresidente de la Caja de Empleados Particulares, S. E. se limitó a manifestarles que el señor Undurraga era de formas aparentemente difíciles en su trato, lo que aconsejaba saberlo llevar y se ofreció en tal sentido para hablar con él, en la seguridad que no tendría mayores obstáculos para llegar a un entendimiento, sin que jamás haya empleado términos ni siquiera parecidos a los que consigna "El Siglo" en la información que desmentimos."

El Comité de Defensa sugiere formar Cadena de Carnicerías

El Comité de Defensa del Consumidor ha solicitado que se regularicen los precios de la carne al detalle, con motivo de las declaraciones de sectores que intervienen en la producción y comercialización de este alimento, en que deslindan responsabilidades en el encarecimiento artificial que se advierte.

Señala el Comité que hay hechos, como la baja del ganado en feria y de la carne en vara, fluctuaciones que no han beneficiado, precisamente, los intereses de los consumidores.

Por otra parte, se han comprobado casos de muchos establecimientos que han aumentado sus ventas y que, por lo tanto, pueden vender a precios más razonables, pero no lo hacen. El Comité llama a los comerciantes del ramo, para que se sumen a los que ya han ofrecido su colaboración, con el fin de integrar una cadena, que permita el expendio de este producto a precios que se puedan estimarse más justos.

MARINO ARGENTINO FUE OPERADO EN EL "PILOTO PARDO"

Un suboficial de Infantería de Marina de la Armada argentina, fue operado a bordo del buque chileno "Piloto Pardo" en pleno casquete polar.

El marino Héctor Roberto Gómez Nathias, que pertenece a la base "Almirante Brown" del país transandino, enfermó gravemente. Fue llevado a bordo del "Piloto Pardo", buque insignia de la XV Expedición Antártida Chilena que tiene a su cargo el relevo del personal de las bases chilenas y debió ser operado de hernia.

Informaciones recibidas en la Comandancia en Jefe de la Armada hacen saber que el enfermo está recuperándose en buenas condiciones, habiéndose alejado todo peligro para su vida, luego de la éxitosa intervención del médico de a bordo.

Los buques del Grupo Antártico nacional se encuentran actualmente fondeados en Caleta Péndulo, donde está la base "Pedro Aguirre Cerda", luego de haber zarpado desde Bahía Soberanía.

Educación

FIJAN HONORARIOS.— En circular enviada a los colegios por la Dirección de Educación Secundaria se fijan los honorarios de exámenes para los profesores que integren comisiones en la próxima temporada.

Para primer ciclo y grupo C del segundo ciclo se fijan Eº 0,14 por alumno. Para segundo ciclo, Eº 0,21. Validación de Estudios o Madurez, Eº 0,42, y admisión a primer año, Eº 0,14.

MINISTRO AL SUR.— El Ministro de Educación, Eduardo Moore Montero, se dirigirá a las provincias del sur a fines de semana y a mediados de mes visitará el departamento de Arica, donde organizará la puesta en marcha del plan piloto educacional proyectado para esa zona.

LICEO EN ANTOFAGASTA.— El Ministerio de Educación autorizó la creación en esa ciudad de un Liceo de Hombres anexo con tres cursos y la creación de otros dos nuevos cursos en el Liceo de Niñas, a fin de solucionar parcialmente el problema educacional de esa región.

El Intendente de la Provincia solicitó a la Municipalidad el local que utiliza la Junta de Vecinos para que funcione este anexo.

ESTUDIOS ECONOMICOS.— El Instituto de Economía de la Universidad de Chile editará en el curso de los próximos meses diversos estudios relacionados con la actividad económica general del país. Ellos han sido confeccionados por investigadores que desempeñan cátedras en la Escuela de Economía. Entre los trabajos se cuentan "Precios y productividad agrícolas", "Productividad industrial" y "Formación de capital en las empresas industriales chilenas".

EN LA MONEDA.-

Coordinación turística para Mundial de Fútbol

En reunión de ayer se acordó constituir un comité integrado por todos los Subsecretarios para atender ese aspecto del Campeonato de 1962

Un Comité Coordinador, cuya función será facilitar el ingreso, controlar y ubicar a los miles de turistas que vendrán al país con motivo del Campeonato Mundial de Fútbol de 1962, se acordó constituir en una reunión efectuada ayer en el Ministerio del Interior. El Comité estará integrado por los Subsecretarios de todos los Ministerios y otros funcionarios. Estará centralizado en el Ministerio del Interior.

La reunión realizada ayer, con asistencia de representantes del Servicio de Turismo, de Investigaciones, Carabineros y diversos Ministerios, fue el primer paso para organizar el aspecto turístico del Campeonato, en cumplimiento a disposiciones expresas del Presidente de la República.

De acuerdo con los cálculos realizados, se espera que el primer día del torneo llegarán a Santiago 30 mil personas. La capacidad de los hoteles en la capital es de 2.500 departamentos. Asimismo, se prevé que en Los Cerrillos estarán aterrizando aviones cada cinco minutos, y la recepción y control de pasaporte de los pasajeros deberán hacerse expeditos para alcanzar a atenderlos.

Superintendente de Aduanas con S. E.

En relación al proceso que se instruye en Valparaíso por internación ilegal de taxibuses Mercedes Benz, se entrevistó con el Presidente de la República el Superintendente de Aduanas, Mario Saldes. Lo acompañó el Ministro de Hacienda, Eduardo Figueroa.

Entrevista de SNA con Ministro Del Río

Problemas que afectan a los agricultores de la zona devastada por los sismos, plantearon al Ministro del Interior los directores de la Sociedad Nacional de Agricultura, en una audiencia que sostuvieron ayer con el Dr. Del Río.

EMBAJADORES REGRESAN A SUS SEDES

Los embajadores chilenos que viajaron a Santiago con motivo de las festividades de Navidad y Año Nuevo, empezaron a regresar a sus respectivas sedes. Ayer lo hizo el representante diplomático en Uruguay, Ricardo Latcham, y mañana, probablemente, lo hará Jorge Errázuriz, Embajador en Perú. El lunes partió Sergio Gutiérrez a reasumir su cargo a Buenos Aires, pero regresará el 12 a Santiago, en uso de vacaciones. El 20 partirá a Caracas el Embajador Juvenal Hernández, y Miguel Serrano, nuestro representante en la India, viajará a Nueva Delhi la próxima semana.

Jorge Errázuriz

ZAPATOS Y FRAZADAS DE YUGOSLAVIA PARA DAMNIFICADOS

Para informarse sobre la marcha de las gestiones para traer a Chile una partida de zapatos y frazadas adquiridos en Yugoslavia, con cinco millones de dinares que donó ese Gobierno a favor de los damnificados del Sur, visitó el Departamento de Protocolo del Ministerio de Relaciones Exteriores el presidente de la Central Unica de Trabajadores, Clotario Blest. La donación fue puesta a disposición de la CUT, y ante la imposibilidad de convertirla a dólares, dicho organismo aceptó la proposición del Encargado de Negocios de Chile en Belgrado, Gastón Wilson, de invertirla en la mercadería mencionada. Es probable que sea enviada a nuestro país en un barco estatal yugoslavo.

VISITA DE CORTESIA DE OBISPO PIÑERA

Una visita de cortesía hizo al Subsecretario del Interior el nuevo Obispo de Temuco, Monseñor Bernardino Piñera. El prelado que empeñaba hasta ahora las funciones de Obispo Coadjutor de Talca.

LLEGAN JEEPS DONADOS POR EL BRASIL

Treinta y ocho jeeps, de un total de ochenta que fueron donados por Brasil a Chile, se encuentran ya en Santiago, y los restantes se llegarán en el curso de la semana. Inmediatamente después serán distribuidos entre dos intendencias, gobernaciones y cuarteles de Carabineros de las provincias de la zona devastada.

Viajó a La Paz nuevo Cónsul General de Chile

Ayer viajó a asumir su cargo de Cónsul General de Chile en La Paz, el funcionario del Ministerio de Relaciones Exteriores Raúl Belloni. Reemplazará a Eduardo Cisterna, que cumplió su período de cinco años en el exterior.

Experto en vulcanología se puso a las órdenes del Gobierno chileno

El experto belga en vulcanología, Haroun Tazieff, se entrevistó ayer con el Ministro del Interior, Dr. Sótero del Río, para ponerse a las órdenes del Gobierno respecto a los trabajos de asesoramiento que le encomendaron las Naciones Unidas en la zona devastada por los sismos.

Dr. Sótero del Río

A LIMA.- Se dirigieron a Lima vía El Interamericano, el Secretario de la Embajada del Japón, Karushige Kaneda y su esposa Tokiko Kaneda.

Dueños de depósitos de licores deben pagar sus patentes

La Municipalidad de Santiago atenderá diariamente el pago de patentes de depósitos de licores y similares, correspondientes al primer semestre de 1961.

Los interesados deberán tener carnet de identidad al día y el recibo del último pago del año pasado. Se les atenderá de lunes a viernes desde las 13 a las 17.30 horas.

1.700 viviendas entregó a sus imponentes SSS en 1960

Mil setecientas viviendas entregó a sus imponentes, durante el año pasado, el Servicio de Seguro Social, cantidad que espera triplicar en el presente año.

Esta institución, respondiendo al deseo del Gobierno, ha tratado en todo momento de solucionar el problema habitacional de sus imponentes. Una muestra del interés que ellos han demostrado por adquirir la vivienda propia, es el hecho que durante 1960, este servicio recibió 12.010 solicitudes.

El siguiente es el cuadro sinóptico de las actividades del Servicio de Seguro Social en el aspecto habitacional. En él se reseñan las viviendas entregadas y el número de solicitudes recibidas:

Localidad	N.o Viviendas	Solicitudes
Antofagasta	200	594
Tocopilla	73	97
Valparaíso	64	415
Valparaíso	79	197
Valparaíso	32	88
Quillota	11	127
Quillota	98	289
Santiago	333	1.701
Santiago	100	7.116
Puente Alto	50	135
Graneros	20	75
Rancagua	206	302
San Fernando	48	88
San Fernando	40	43
Talca	192	267
Curicó	15	101
Molina	92	152
Maule	3	3
Villa Alegre	1	8
San Carlos	2	13
Punta Arenas	40	213
Santiago	2	4
TOTALES	1.700	12.010

INTENSO PLAN HABITACIONAL DE LA CORVI EN EL NORTE GRANDE

En los últimos dos años, la Corporación de la Vivienda casi ha duplicado su ritmo de construcción en el Norte Grande, de acuerdo a las declaraciones formuladas ayer por el Vicepresidente Ejecutivo de esa repartición, Carlos Graniffo. Según las estadísticas, durante los cinco años comprendidos entre 1953 y 1958, se construyeron solamente 1.119 habitaciones, contra las 2.010 edificadas en 1958 y 1959, en las provincias de Tarapacá, Antofagasta y Calama.

En sólo dos años, se ha podido reducir apreciablemente el déficit habitacional de esa zona, déficit que se agrava con los casos particulares de Arica y Antofagasta, ciudades que reciben anualmente un fuerte movimiento inmigratorio.

En cada caso, las obras se han proyectado teniendo presente las posibilidades de pago de los interesados, para lo cual la CORVI hace uso de terrenos adquiridos anteriormente. Puede señalarse, al respecto, los casos de las poblaciones Juan Noé, en Arica, Salar del Carmen, en Antofagasta. Allí, después de urbanizar por completo los terrenos, se realizaron las primeras etapas del plan de construcción programado para el año pasado. Durante 1961, se procederá a su terminación, a fin de mantener una constante fuente de trabajo en la zona.

El intenso programa habitacional para el Norte Grande incluyó también experimentos en pequeña escala del sistema de la vivienda y construcción. Sesenta y ocho casas en Arica y 84 en Iquique evidenciaron la enorme capacidad potencial de la zona, demostrando de paso, la economía visible de dichos sistemas. Para abaratar aún más los costos, los técnicos de la CORVI consideran actualmente las posibilidades de utilizar materiales típicos de la zona, como yeso, anhidrita, dolomita, etc. El plan, durante el presente año, consulta un intenso ritmo de radicación y autoconstrucción en las provincias de Tarapacá, Antofagasta y Atacama.

NO HUBO INCIDENTES EN LA CAJA DE LA DEFENSA NACIONAL

El vicepresidente ejecutivo de la Caja de Previsión de la Defensa Nacional Alberto Greene Baquedano, ha desmentido algunas publicaciones en las que afirmaba que se habrían producido hechos bochornosos en la referida institución, con motivo de no haber pagado la bonificación dispuesta por la Ley N.o 14.501, antes de Pascua. Expresa que esta ley no es de fácil aplicación, particularmente en el caso de la Caja que dirige, donde éxiste un 45 por ciento de pensionados acogidos a la escala móvil sin derecho a la bonificación. Agrega que el pago ha sido fijado para el viernes próximo.

Sociedad Geográfica aconseja mejorar vías férreas transandinas

Especial importancia al mejoramiento de las comunicaciones ferroviarias con Argentina atribuye el Primer Congreso Nacional de Geografía, en la nota que sus personeros entregaron ayer al Canciller Germán Vergara Donoso. Guillermo Gandarillas y Raimundo de la Cruz, presidente y secretario general de la Sociedad Geográfica de Chile, fueron recibidos en audiencia especial por el Canciller, a quien hicieron conocer dicho voto.

Gandarillas y De la Cruz se entrevistaron con Germán Vergara Donoso para que éste resuelva las dificultades que han impedido el mejor aprovechamiento del transandino de Antofagasta a Salta, a fin de que la zona norte del país pueda ser aprovisionada con productos alimenticios argentinos.

Los ocho obreros municipales que en mayo de 1960, con motivo de la catástrofe, llevaron cuatro camiones cargados de frutas y verduras al sur, fueron premiados ayer por la Corporación. En un acto que presidió el Intendente-Alcalde y con asistencia de regidores, cada uno de ellos recibió un cheque por la suma de 122 escudos. En el grabado, el alcalde comunal, los regidores, Margarita del Solar y Ramón Alarcón, y los obreros Sergio Aravena, Jacinto Barrera, Roberto Cerna, Gustavo Ebeling, Luis Pérez, Leandro Ros y Guillermo Gaete, premiados por la Municipalidad. Este galardón tuvo su origen en una indicación de la regidora Margarita del Solar

FUE INSCRITA LA CANDIDATURA DE RAMON BELLALTA

Ayer quedó inscrita, en la Dirección del Registro Electoral, la candidatura de José Ramón Bellaita, secretario general del Partido Liberal, en reemplazo de Ernesto Jensen Portales.

Bellalta ocupará el primer lugar de la lista del Partido Liberal, en el Primer Distrito de Santiago. Tendrá el número 37, en la lista I.

CORBALAN RECHAZA INDULTO PESE A SUS QUEJAS DE INTERVENCION

Nada le impide realizar su campaña por O'Higgins y Colchagua

La Secretaría General del Gobierno, entregó ayer la siguiente declaración:

"Cuando el Presidente de la República, en resguardo de la dignidad del cargo que ocupa, pidió que se iniciara proceso en contra del señor Salomón Corbalán, el Partido Socialista, el FRAP, y la prensa de izquierda, expresaron en forma reiterada que tal proceso era un acto de intervención electoral, encaminado a impedir que aquél pudiese realizar su campaña como candidato senatorial por las provincias de O'Higgins y Colchagua. Condenado el señor Corbalán por los Tribunales, el Presidente de la República, se ha anticipado a hacer presente que está dispuesto a indultarlo, precisamente para que pueda llevar adelante su campaña electoral y sin exigirle, por cierto, compromiso de ninguna especie.

El señor Corbalán y su Partido no desean el indulto. El país podrá en consecuencia juzgar de la veracidad y de la seriedad de las declaraciones que formulan algunos partidos políticos y sus militantes."

CAMPAÑA ELECTORAL DE LOS CANDIDATOS

PARTIDO RADICAL

HERNAN LEIGH G.— En la semana comprendida entre el 9 y el 14 del presente recorrerá los diversos sectores de la comuna de Ñuñoa. Visitará centros de madres, instituciones deportivas y mutualistas, sindicatos, etc., para imponerse de sus problemas. Será acompañado por su Comando General.

JACOBO SCHAULSOHN.— El Comando de la ETCE le ofrecerá una comida, en el Restaurante Santiago, el próximo viernes, a las 21 horas. Se le hará entrega de una medalla de oro como reconocimiento por la labor que ha desarrollado a favor de ese gremio.

VOLTAIRE LOIS.— Fue proclamado por los comerciantes de Ferias Libres, en el Restaurante Embajador. Hicieron uso de la palabra José Herrera, presidente del Comité; Humberto Sariego, fundador de las ferias libres durante el Gobierno de don Pedro Aguirre Cerda; Duberly Moyano, a nombre del comando general, y el candidato.

JORGE BRAVO DE BOOS.— Recibió la adhesión de un Comité formado en la Población Lo Franco, con secretaría en Otto Lenghi 4497. Lo dirigen Abraham Arfuch Bustos, Guillermo Muñoz, Contreras, Raúl Briceño Fredes, Luis Trujillo, Luis Ramírez, Arturo Orellana y Carlos Luengo.

HERNAN FUENTES F. Vecinos del límite de Santiago con Quinta Normal han formado un Comité para trabajar por su candidatura. Lo dirigen, Lidia Ruiz Frías, Luis Guarda Sánchez, Raimundo Chapa López y Angélica Guarda. Este Comité tiene más de doscientos adherentes.

JUAN BRIONES V. Constituyó el comando general de su campaña con las siguientes personas: Leopoldo Indo, Eduardo Pizarro, César Meneses, Antonio Molina, Luis García Penna, Francisco Aulet, Guido Rubio, Edmundo Hernández y Jorge Solís.

PARTIDO CONSERVADOR

JORGE IVAN HUBNER.— A las 20.30 horas de hoy, será proclamado por la Cuarta Comuna del Partido, en su local de Alameda Bdo. O'Higgins. Harán uso de la palabra la presidenta nacional de la Sección Femenina y vocal de la Junta Ejecutiva, señora Inés Guzmán de Sánchez; el presidente de esta comuna, Luis Catalán Lucq, y el candidato. Al acto también han adherido fuerzas independientes y gremiales.

HUMBERTO PINTO DIAZ.— La Fuerza Renovadora de la Sexta Comuna ha empezado a intensificar los trabajos en favor de su reelección. El próximo sábado, a las 18 horas, lo proclamarán las bases femeninas conservadoras y elementos independientes de la Décima Comuna. Su Comando General se reunirá, a las 21 horas de hoy, en la secretaría de la campaña, Merced 336, segundo piso, oficina A.

JOSE IZQUIERDO BESA.— Ingeniero y candidato por el Tercer Distrito, ayer se reunió con su comando general, para examinar la marcha de la campaña. Se reafirmó la necesidad de representarle al pueblo la eficaz política de saneamiento económico, desarrollo y fomento de las fuentes productoras del país, que desarrolla el Presidente de la República.

GUILLERMO CONTRERAS HENRIQUEZ.— En diversos sectores del Tercer Distrito, se han constituido nuevos comités, en apoyo de su candidatura, presididos por los vecinos José Vergara, señora Verónica Lira de Contreras, Manuel Gálvez, Francisco Herrera, Carlos Covarrubias y señora Rosa Labbé de Méndez.

PARTIDO LIBERAL

ENRIQUE OVIEDO CAVADA.— Alcalde de Providencia y candidato por el Tercer Distrito, tuvo una amplia reunión con el comando general de su postulación, en Bandera 140 K, tercer piso. La esposa del candidato, señora Sofía Garcés de Oviedo, visitó el Centro de Madres número dos de la Población Navarrete, en la comuna de San Miguel.

BENEDICTO FLORES NEIRA.— Candidato por el Segundo Distrito, esta semana inaugurará nuevas secretarías en Barrancas y en Quinta Normal. Ultimamente recibió la adhesión de agricultores y comerciantes en la comuna de Curacaví. El comando general de su campaña atiende todos los días, desde las 20 horas, en San Pablo 6451.

PARTIDO DEMOCRATA CRISTIANO

MARIO HAMUY.— Los simpatizantes de su candidatura se reunirán, a las 18 horas del próximo sábado, en San Ignacio 70. La proclamación oficial de esta postulación se efectuará a las 13 horas del sábado 14, en el Parque Rosedal. Las adhesiones pueden retirarse en San Antonio 255, oficina 208, y en las secretarías comunales del Primer Distrito.

TRES PROYECTOS CON URGENCIA EN LA CAMARA; UNO EN EL SENADO

Hoy se seguirá tratando en Comisión el que fija las plantas de Correos y Telégrafos

Tres proyectos, con trámite de urgencia, se encuentran pendientes en la Cámara de Diputados, y sólo uno, con igual trámite, en el Senado.

Los tres primeros son los siguientes:

1) Modifica el DFL N.o 4, que aprobó la Ley General de Servicios Eléctricos (en la Comisión de Gobierno Interior);

2) Fija las nuevas plantas del personal del Servicio de Correos y Telégrafos (en la misma Comisión de Gobierno Interior); y

3) Aprueba el Cuarto Convenio sobre compra de Excedentes Agropecuarios, suscrito el 8 de noviembre de 1960, por los Gobiernos de Chile y de los Estados Unidos de Norteamérica.

SENADO.— El proyecto, con urgencia, pendiente en el Senado, es el que aprueba el Tratado de Montevideo, suscrito el 18 de febrero de 1960, por el cual se establece una Zona de Libre Comercio, y se instituye la Asociación Latinoamericana de Libre Comercio.

Trátase de un Proyecto de Acuerdo, ya aprobado por la Cámara de Diputados. Lo propio hizo, en la tarde del lunes último, la Comisión de Relaciones Exteriores del Senado.

El plazo constitucional de todas estas urgencias vence a fines del mes en curso.

COMISION DE SALUD. — No se reunió en la mañana de ayer, por falta de quórum, la Comisión de Salud del Senado. Tiene en tabla el proyecto en segundo trámite constitucional, que modifica el encasillamiento del personal del Servicio Nacional de Salud.

CORREOS Y TELEGRAFOS. — La Comisión de Gobierno Interior de la Cámara, ha sido citada para las 11 horas de hoy con el objeto de seguir tratando el proyecto de Correos y Telégrafos. Fueron invitados el Ministro del Interior, doctor Sótero del Río; el Subsecretario de Interior, Jaime Silva; y el Director General del Servicio, Bernardino Ayala.

EL PRESIDENTE DE LA CAMARA DE DIPUTADOS, Raúl Juliet, despide los restos de Ernesto Jensen Portales, en el Cementerio General. El sepelio del diputado liberal por Santiago constituyó una imponente manifestación de pesar

FUNERALES DEL DIPUTADO LIBERAL POR SANTIAGO:

Ernesto Jensen constituirá luminoso ejemplo para la juventud, dijo Juliet

Al sepelio concurrieron el Presidente de la República, la directiva del Partido Liberal, parlamentarios de todas las colectividades políticas y delegaciones de diversas institucio nes sociales y mutualistas

Ayer, después de una misa, oficiada a las 10 horas, en el Templo de San Agustín, se realizaron los funerales del diputado liberal Ernesto Jensen Portales, en el Cementerio General. Hasta el camposanto llegaron el Presidente Alessandri, con su Edecán de Servicio; el presidente de la Cámara de Diputados, Raúl Juliet; la mesa directiva del Partido Liberal, encabezada por el senador Gregorio Amunátegui; parlamentarios de todos los partidos políticos; delegaciones de diversas instituciones sociales y mutualistas de las que el señor Jensen formaba parte, y numerosos amigos personales.

Despidieron los restos el vicepresidente del Partido Liberal, Humberto Pizarro Birón; Juan de Dios Reyes, por los diputados conservadores; Pablo Aldunate, por los diputados liberales; Gregorio Varela, por los amigos personales; Humberto Larraín García, por el Departamento Gremial del Partido Liberal; el capitán de fragata (R) Emilio Condell Stone, por el Círculo de Veteranos y Oficiales en Retiro, y Víctor Gutiérrez, por el Comité Pro-Casa Propia "Ernesto Jensen Portales".

Raúl Juliet, hablando a nombre de la Cámara de Diputados, manifestó:

*** La noticia de su muerte nos sorprendió dolorosamente y acalló en nuestro espíritu el eco de la euforia que trasunta nuevas ilusiones y esperanzas. Siempre nos conmueve y ensombrece la partida definitiva de un ser querido. Pero esa tribulación adquiere contornos inexpresables con Ernesto Jensen.

*** No sólo fue el amigo leal y generoso, el afable colega de banca, el ciudadano selecto de incorruptos afanes doctrinarios. Significó más. Fue el sembrador tesonero y abnegado que pasó por la vida esparciendo la noble simiente de la amistad y de la solidaridad humanas, sirviendo por igual a los humildes y a los desvalidos.

*** Ernesto Jensen Portales constituirá un verdadero y luminoso ejemplo para la juventud chilena, por sus acendrados ideales, por la transparencia de sus virtudes ciudadanas, por la autenticidad de sus sentimientos humanos. Más aún, porque amó al prójimo con verdadera humildad. Todos lo recordaremos siempre con cariño, con gratitud, por su hermoso ejemplo, por la lección que nos proporcionó su vida.

Entre otros conceptos, Humberto Pizarro dijo:

*** La directiva nacional del Partido, por mi intermedio, quiere expresar la tristeza que lo embarga por esta pérdida irreparable para nuestra causa.

*** El Partido Liberal siempre tuvo en él al esforzado luchador, al consciente dirigente y al atinado consejero que, durante muchos años, condujo luchas y campañas en esta provincia.

*** Durante varios periodos representó a su partido en el Primer Distrito de Santiago ante la Cámara de Diputados, desde su cargo sirvió al país con dedicación y desvelo; fiel a sus obligaciones, estaba siempre en las sesiones de la Cámara, trabajando con esfuerzo y entusiasmo en ayudar a la colectividad, sin darse descanso en su misión.

*** Su existencia toda la dedicó al Partido y, por consiguiente, al bienestar de la patria. Fue un liberal: en las horas del triunfo, demostraba esa magnanimidad que sólo poseen los espíritus superiores; en la derrota, sabía mantener la entereza y el desafío necesarios para seguir la lucha que nos llevaría al éxito.

Por su parte, Humberto Larraín García, expresó:

*** Fue, sin lugar a dudas, el líder indiscutible de una corriente de avanzada en el liberalismo, que junto a Edmundo Fuenzalida, Héctor Felice Juan Martínez, Gabriel León, Solís de Ovando y otros, sembró la fecunda semilla del gremialismo dentro de nuestro Partido. Todo se derrumbara con el tiempo, pero esa sufrida y honesta clase media vivificará el viejo tronco que plantó Lastarria y dio magníficos frutos bajo los genios de Balmaceda y Alessandri.

*** Miles de imponentes supieron de su fervorosa dedicación al problema fundamental de la vivienda. Procuró hogar propio a muchos empleados que veían disminuir sus ahorros por la loca carrera de la inflación. Fue, sin duda, su mayor timbre de gloria y el galardón más preciado que exhibe ante sus contemporáneos.

*** Dejaste un mensaje que no será olvidado. Esa sencilla lección de humildad y solidaridad que supiste derramar generosamente, para darle a tu Partido ese calor humano que suavice las aristas de su recio personalismo. Vivir para los demás fue la regla de tu existencia.

Por su parte, Juan de Dios Reyes, a nombre de los diputados conservadores, manifestó:

*** Fue un político todo bondad. Sencillo y fraternal, tuvo siempre para los humildes una voz de comprensión y de afecto.

*** Patrocinó o cooperó a cuanto proyecto de ley que significara un mejoramiento económico en favor de las clases populares, una mayor previsión o una más adecuada remuneración para el benemérito gremio de los jubilados y montepíadas.

*** Dios, Supremo Remunerador, le ha otorgado ya su eterno premio, porque lo amó y confesó entre los hombres.

Ex Secretario de la Cámara, Gustavo Montt, fue sepultado ayer

A las 17 horas de ayer, fueron sepultados, en el Cementerio General, los restos del ex secretario de la Cámara de Diputados Gustavo Montt Pinto.

En el camposanto hicieron uso de la palabra el secretario de la Cámara, Ernesto Goycoolea; Jerónimo Santamaría, en representación de los funcionarios de la Bolsa de Comercio; e Ignacio Cárdenas, en representación de los ex funcionarios de la Cámara.

CITACIONES PARTIDARIAS

PARTIDO RADICAL ASAMBLEA DE PROVIDENCIA.— Fue citada para una sesión especial para hoy, a las 19 horas, en su sede de Manuel Montt 178. La directiva encarece la asistencia y puntualidad.

OIGA UD. LAS AUDICIONES "MAMERTAZO"

DESDE HOY HASTA EL 3 DE MARZO DE 1961

Estas audiciones valientes y veraces, en que se enfoca la política nacional, son patrocinadas por el Comando Independiente de la candidatura a diputado por el Segundo Distrito de Santiago, de don Mamerto Figueroa.
En Radio Panamericana CB-136: lunes, miércoles y viernes, de 13 a 13.15 horas. En Radio Cervantes CB-134: martes, jueves y sábados, de 22 a 22.15 horas.
"PORQUE USO EL PODER EN FAVOR DEL PUEBLO LE QUITARON EL PODER"

LA COMPAÑIA DE ACERO DEL PACIFICO S.A.

comunica a sus clientes su nueva modalidad de Ventas

PARA SUS ORDENES DIRECTAS DE FABRICA

Desde el 1.º de Enero de 1961, el Departamento de Ventas de CAP, Bandera 84, noveno piso, Santiago recibe directamente este tipo de pedidos
Sus metalurgistas y vendedores especializados, teléfonos 63241 a 63249, están en todo momento a su disposición

PARA SUS COMPRAS DE BARRACA

Las siguientes BARRACAS AUTORIZADAS venden nuestros productos a precios controlados por CAP

Compañía de Industria y Comercio Ltda. COINCO
Cooperativas SODIMAC
Délano, Undurraga y Cía. Ltda.
Mauricio Hochschild y Cía. Ltda.
Sociedad Abastecedora de la Industria Metalúrgica S A. SABIMET
Zona Sur, Abastecedora de la Construcción S. A.

CAP

COMPAÑIA DE ACERO DEL PACIFICO, S. A.

Bandera 84, Piso 9 °. Teléfono 63241, Casilla 167 D, Santiago.

JORGE ORELLANA

DESVIRTUANDO UNA ARGUMENTACION EQUIVOCADA

Desde que se formalizó la oferta de la Braden Copper Company, en orden de aumentar los sueldos y salarios de sus personales en un ciento por ciento del alza del costo de la vida, o lo que es lo mismo, en un 3,2%, se han barajado en distintos círculos los argumentos más diversos, algunos de coincidencia con los puntos de vista sustentados por la empresa, y otros, muy alejados de la realidad que vive el país.

Entre las opiniones en desacuerdo con la etapa económica que la nación está superando, se hallan aquéllas que conducen a establecer que la Compañía ha hecho una oferta absolutamente insignificante, comparada con lo que hace poco, otra empresa similar, tras 44 días de huelga, dio a su personal.

Si se toman cuidadosamente las cifras en juego para analizar el estado de situación de empleados y obreros de la Braden, en su relación con lo que empleados y obreros recibieron —en Chuquicamata, para poner un ejemplo— se llegará a concluir que la argumentación que se ha elegido para desvirtuar la oferta de la Braden Copper no puede ser más equivocada. En efecto, partiendo de la base que empleados y obreros del mineral antes mencionado, recibieron un 25% de aumento tenemos:

a) Que los obreros de El Teniente han estado recibiendo de este 25%, anticipadamente, el total del porcentaje, porque como se beneficiaron a fines de 1959 con un aumento de 53,6%, correspondiéndoles sólo el 28% anual que autorizó la ley 13,305, una simple operación aritmética señala, restando 28 de 53,6%, que hay actualmente un 25,6% a favor de los trabajadores, por lo que en el mejor de los casos, para igualar el caso Chuquicamata habría que devolver la diferencia de 0,6% que resulta de la resta de 25,6 y 25%.

b) Que en el caso de los empleados, que recibieron a fines de 1959 aumentos del 60%, correspondiéndoles por la misma ley 13,305 sólo un 28%, cabe admitir que en la argumentación con respecto a Chuqui están excedidos en un 32% que al ser restado a 25 da un factor 7% en contra. ¿Habría que entrar a restituir esta diferencia para dejarlo en equivalencia con el ejemplo del norte?

Lo anteriormente dicho no es sino el producto de una argumentación que, repetimos, resulta a todas luces equivocada, y que demuestra, en todo caso, que aun poniéndose las cosas en el terreno del 25% pactado después de una perjudicial e inútil huelga de 44 días, los porcentajes de aumento que se persiguen están todavía muy distantes de lo que en justicia corresponde al ciento por ciento del alza del costo de la vida que ha ofrecido y mantiene la Compañía.

BRADEN COPPER COMPANY

AÑO XLIV N.º 15.736
Empresa Periodística "LA NACION", fundada el 14 de enero de 1917.—AGUSTINAS 1269.—TELEFONO 82222.—CASILLA 81-D.
PRESIDENTE DEL CONSEJO: Fernando Claro Salas.
DIRECTOR: Marcos Chamudes.

Santiago de Chile, miércoles 4 de enero de 1961

Política y gremios

El Partido Socialista, en una reacción insólita, acaba de expulsar de sus filas al presidente de la Federación Industrial Ferroviaria, don Manuel Collao, y de suspender "preventivamente" al presidente de la Unión de Obreros Ferroviarios, señor Waldo Iriarte, por haber, en un gesto de honradez difícil de comprender por quienes consideran la militancia política como una tiranía implacable, agradecido al Presidente de la República la forma en que atendió durante 1960 los problemas del gremio ferroviario.

El socialismo persiste, pues, en administrar la actividad sindical como un instrumento predilecto para la lucha política. Entendidas así las cosas, resulta perfectamente explicable, aunque repugne a la equidad, que se castigue a cualquiera que pretenda hacer el distingo indispensable entre lo político y lo sindical y, más aún, que, cumpliendo con fidelidad y honradez sus deberes sindicales, exprese públicamente sus agradecimientos a un hombre que, como el Presidente de la República, debe ser atacado y vituperado sin tregua, más allá de la razón, de la justicia y de las doctrinas políticas, y hasta de la verdad, porque así conviene a los intereses socialistas.

El desorbitado gesto de la directiva socialista es profundamente revelador de la honestidad de su línea política y de la calidad de sus intenciones. De lo ocurrido se desprende, sin lugar a equívocos, que para ella todo cuanto haga el Gobierno debe ser juzgado como malo, por el solo hecho de ser ejecutado por él, sea lo que sea, se trate de lo que se trate. Y que, desde ese punto de vista, constituye un crimen imperdonable y una traición juzgar con la conciencia abierta, sin sujeción a consignas, y aplaudir alguna acción gubernativa. Grave error comete el socialismo al descubrir tan claramente su juego a la vista de la opinión pública, parte de la cual es probable que creyera que la lucha política sostenida por la actual directiva socialista tiene altura y dignidad y existe alguna ecuanimidad en sus juicios.

Pero hay algo más. El sindicalismo no es para los socialistas lo que han entendido siempre los trabajadores, es decir, un medio de superación y de defensa de los intereses de empleados y obreros frente al poder de las empresas, sino que un arma de lucha política. Así lo demuestran ahora con toda nitidez, probando que las conveniencias de los trabajadores serán implacablemente sacrificadas cada vez que ello convenga a los intereses políticos socialistas.

La política ha penetrado profundamente en la organización sindical chilena. Ello es un hecho indiscutible. Pero cometen un grave error quienes confunden la relativa docilidad con que los obreros toleran los planteamientos políticos en las luchas internas para la elección de directivas, con una aceptación del predominio de lo político sobre lo netamente gremial y sindical, en cuyo resguardo los trabajadores son extremadamente celosos. Y hay un abismo entre que los empleados y obreros acepten y hasta busquen, muchas veces, el apoyo de los políticos para robustecer sus posiciones sindicales, y que los trabajadores puedan convenir en clausurar sus conciencias, renunciar a sus ideologías particulares y correr ciegamente a defender los intereses de determinados bandos políticos, por mucho que se proclamen, sin jamás probarlo, "partidos populares".

APUNTES DE UN ESCOLAR:

La construcción y los caníbales

Cuando el otro día, el Ministro Gálvez denunció un sabotaje organizado en las construcciones de viviendas económicas, yo creí que le estaba echando con l'ella.

Resulta que en cada construcción aparecían una pila de maestros que nadie había contratado, y se largaban a poner ladrillos y a aserruchar tablas como males de la cabeza, y corrían con colores propios sin tener nada que ver con los planos del edificio, ni con capataces, ni con nada.

Y como a la media hora de estar haciendo la embarrada, se paraban y presentaban un pliego de peticiones, y pedían un 150 por ciento de aumento retroactivo y el pago del San Lunes.

Lo raro de todo esto era que estos maestros "fantasmas" aparecieran al mismo tiempo en todas las construcciones. Así que el desbarajuste era peor que en el PADENA, con Mamerto y todo.

Pero yo que he estado leyendo los diarios con cuidado, aprovechando que estoy de ocioso, como un relegado en Freirina, he visto que el sabotaje a la construcción es parte de un plan internacional.

Si no, cómo se explica la coincidencia que también en Brasil hayan aparecido caníbales, en la nueva carretera a Brasilia, con el propósito visible de paralizar la construcción.

Claro que los saboteadores brasileños, que pertenecen a la tribu Pacaa, son mucho más de armas tomar que los de aquí.

En lugar de armar roscas y presentar pliegos y otras macanas, van derecho al grano y se comen a los obreros, con camiseta y todo. Solamente que le aliñan las patas con un poco de miel, para quitarle el gusto a tierra.

Yo encuentro harto bueno el sistema brasileño. Porque la carretera anda más despacio que un micro Matadero, y los saboteadores caníbales están cada día más gorditos y saludables.

Claro que no cree que en Chile les pueda resultar el sistema. Ya me veo a un saboteador santiaguino tratando de comerle una pata a un estucador de la CORVI. Se le quebrarían todos los dientes. Y la construcción seguiría viento en popa.

Bigote

Santiago crecerá verticalmente

El Gran Santiago tiene por fin su plano regulador. Y decimos por fin, porque desde hace mucho tiempo se hacía sentir la falta de una norma obligatoria que regulara el crecimiento de la capital.

Este ha venido a pasos agigantados, no sólo en razón del aumento vegetativo de la población de Chile, sino por la atracción centralizadora de la capital (fenómeno que, por lo demás, se ha podido observar también en muchos otros países respecto de sus capitales). Y es así como en forma desordenada se ensanchó el área urbana hacia los cuatro vientos, creando nuevos problemas, los que a su vez, al desplazar la atención hacia nuevos sectores, trajeron consigo el resultado poco satisfactorio de que cayeran en decadencia otros barrios, ya urbanizados desde antiguo. Y lo más paradojal de este movimiento centrífugal ha sido que el Estado —que tenía en su mano la autoridad, posibilidades de control y de intervención, las que, en efecto, habían sido empleadas en tantos órdenes de cosas— no supo hacer nada en los problemas del Gran Santiago, sino que, por el contrario, muchos de sus organismos han sido los principales causantes de la extensión anticonómica de nuestra ciudad principal. Nos referimos a las Cajas de Previsión que, dando créditos para construir en una primera etapa y construyendo directamente en una etapa más reciente, han financiado los nuevos barrios residenciales en la periferia.

La Dirección de Planeamiento del Ministerio de Obras Públicas, Departamento de Planos Reguladores, ha concluido ahora el de Santiago, ya aprobado y promulgado.

Este plano abarca un programa para las diecisiete comunas que forman el Gran Santiago y establece soluciones de conjunto, una acción intermunicipal sincronizada.

Se delimitan, en primer término, las áreas urbanas, suburbanas y rurales, cuya clasificación no podrá ser violada, y, dentro de esta división, se ubican a su vez las zonas industriales que también son objeto de una subdivisión, entre peligrosas, molestas e inofensivas. Las peligrosas por ningún motivo pueden ubicarse en la zona urbana y pertenecen a ellas las de explosivos, petróleo, tostación de ciertos minerales e... incluso se contempla entre éstas a los reactores atómicos y plantas de energía nuclear, que no tardarán en aparecer. Las industrias molestas serán ubicadas en zonas industriales intercomunales. Hay contempladas también dos zonas especiales: una mixta con industrias molestas y otra mixta con industrias inofensivas, que podrán permanecer ubicadas en donde están ahora, bajo determinadas condiciones que se reglamentan. El decreto aprobatorio del plano regulador hace una enumeración de industrias molestas, otorgando un recurso ante el Departamento de Higiene Ambiental del SNS, a fin de reclasificar las industrias.

Después de la clasificación y ubicación de los barrios, otro capítulo importante es el que dice relación con las vías de comunicación. Al efecto contempla autopistas y avenidas de circunvalación, que formen círculos concéntricos, en forma de anillos, o carreteras de acceso que penetren en el centro. Todo está bien estudiado, hasta los últimos detalles, para ampliar o reducir el papel de diversas calles o avenidas actuales.

Las áreas verdes constituyen otro capítulo importante del plano y van desde reservas forestales, rurales y agrícolas en las inmediaciones de la ciudad, hasta parques, jardines, avenidas-jardines, etc., sin omitir algunos radios privados que por su extensión y naturaleza, o por su interés histórico y cultural, deben conservar o ampliar su misión en el futuro.

La vivienda es, "última ratio", lo principal en el plano, toda vez que lo anteriormente dicho son los presupuestos o condiciones previas para que el hombre y su familia puedan vivir en condición satisfactoria. El señor Alberto Risopatrón, Director de Arquitectura, resume la finalidad del plano con la siguiente frase: "Santiago dejará de ser una ciudad de dos pisos, para convertirse en una moderna metrópoli de cuatro pisos, como promedio". La principal finalidad es, pues, remodelar alrededor de 400 manzanas de Santiago y evitar que la ciudad se siga extendiendo en forma desmesurada, con todos los inconvenientes que ello representa.

Puede considerarse la conclusión y aprobación del plano regulador como el punto de partida de una labor vasta y de enorme utilidad y trascendencia para el primer centro poblado del país.

NEMROD

Las nuevas dictaduras

Por LUIS DE ZULUETA

(De nuestros servicios exclusivos)

NUEVA YORK.— Frecuentemente hablamos de que en Africa han nacido nuevas repúblicas. Nos congratulamos cuando se les da la bienvenida en la ONU. Mas, por lo común, callamos que allí están surgiendo también nuevas dictaduras. Y no debiéramos pasar en silencio esa desviación fatal en el camino de la emancipación de los pueblos africanos.

Estos pueblos conquistan su independencia. Pero independencia no es sinónimo de libertad. Pueden volver a ser esclavos bajo el poder de un déspota de su misma raza y a la sombra de su propia bandera recién desplegada. Y, faltos de libertad, lo probable es que no tarden en perder también la independencia cayendo en el coloniaje de una nueva metrópoli peor que la antigua.

Estoy pensando en el Congo, donde no cesa de correr la sangre fraterna de bandos y tribus rivales. Y pienso asimismo en Ghana, lamentable ejemplo de una dictadura autocíono-soviética. No olvido tampoco, en plano muy distinto, el tremendo problema de Argelia.

"Lumumba trata de establecer en el Congo, con el apoyo de las Naciones Unidas —ha dicho en la Asamblea el Presidente Kasavubu—, una dictadura feroz. Nadie ignora que Lumumba es un agente de una gran potencia totalitaria."

¿Cómo es posible que lo apoyen las Naciones Unidas? En un artículo anterior explicamos este monstruoso contrasentido. De aquel noble ejército de la ONU llevado al Congo por Hammarskjold y comandado por un general sueco han sido eliminados o paralizados todos los elementos que eran garantía de neutralidad, empezando por el general. De hecho, Leopoldville está confiado a las tropas de Ghana y de Guinea que, sin cuidarse de la obra de paz y de civilización simbolizada por la bandera de la ONU, obedecen órdenes de sus respectivos dictadores Nkrumah y Sékou Touré y desnivelan la balanza echando el peso de sus fusiles en el platillo de Lumumba.

El Gobierno de Kasavubu ha roto sus relaciones diplomáticas con Ghana. No puede entenderse con Nkrumah, puesto que éste se esfuerza en imponer en el Congo un dictador de su tipo, formado también en la escuela de Moscú, amigo dócil que se preste a ser mañana fiel vasallo de su futuro imperio.

No es una humorada hablar de un imperio de Ghana. La idea de que todo nacionalismo lleva en germen un imperialismo se confirma ahora en los frenéticos nacionalismos de esas zonas africanas que, en realidad, nunca fueron naciones. Nkrumah sueña con extender su imperio a toda el Africa negra desde el Sahara a los mares. De la misma manera, al otro lado del Sahara, pretendió Nasser formar un imperio con todos los países del mundo musulmán que, aunque de cultura muy superior a los subsaharianos, no fueron tampoco naciones. El Islam —islam, en árabe, significa "salvación"— es la "comunidad de los creyentes", incompatible con el principio de las nacionalidades.

¡Curioso tipo ese Nkrumah! Se ha levantado su propia estatua; ha dado su nombre a plazas y edificios; ha llevado el culto a la personalidad hasta el límite de lo cómico. Pero su comedia es también trágica. Sus adversarios políticos, los jóvenes intelectuales educados en el extranjero, están en la cárcel. Nadie puede protestar, nadie puede hablar bajo un régimen de absolutismo totalitario que el país no había conocido ni en los peores tiempos coloniales.

El caso de Argelia es muy distinto, pero, en su fondo, late el mismo problema. Si la "república de Argelia" que hoy ofrece De Gaulle corre el riesgo de ser desnaturalizada por los funcionarios metropolitanos y el ejército francés, la otra república de Argelia que propugna Ferhat Abbas se convertiría, si el FLN, con el apoyo de China, triunfa totalmente, en la más sangrienta de las dictaduras de nuestros días.

El caso de Argelia es muy distinto del de sus vecinos Marruecos y Túnez. En Marruecos existía una autoridad tradicional, religioso-política: el sultán. A la hora de la independencia, Mohamed V ha modernizado su investidura trocando el título de sultán por el de rey y ha mantenido la continuidad de su Gobierno con una combinación de paternalismo y democracia.

Túnez, heredero de Cartago, fue siempre un país autónomo, bajo el protectorado de Turquía primero, y de Francia después. En nuestros días, un verdadero estadista, Bourguiba, no ha tenido que hacer otra cosa que eliminar del palacio, con toda cortesía, a aquella sombra que era el viejo bey para llevar a su patria, sin violencia y sin sangre, a la independencia y la libertad.

¡Cuán distinto el problema de Argelia! Nido de audaces corsarios desde el siglo XIV, piratas cuyas naves imponían pavor en el Mediterráneo, —Cervantes fue una de sus víctimas—, no conoció un gobierno normal hasta que fue conquistada por Francia en una campaña que se inició en 1830 y apenas terminó en el siglo. Durante el XX, Argelia se convirtió en país próspero, pero enteramente dominado por la metrópoli con la ficción absurda de que Argelia es Francia y de que Argel, Orán, Constantina y Bona son simplemente cuatro departamentos franceses.

Hoy, ante el despertar general de Africa, la ficción ha quebrado. La guerra se prolonga desde hace más de seis años. Todavía De Gaulle es la última esperanza. Si los militares le impidieran pactar con los combatientes del FLN, o si éstos, confiando ahora en su alianza con China, rechazaran definitivamente "la paz de los bravos", la independencia de Argelia, que al cabo el FLN conseguiría, sería el más cruento sacrificio de la libertad, no sólo para el millón de europeos arraigados en aquel país, sino para los ocho millones de musulmanes, profundamente divididos, y entre los cuales el FLN, que ya ha asesinado más musulmanes que franceses, realizaría en grande escala el fratricida "ajuste de cuentas".

Esas luchas que se desarrollan en Africa, en las que van envueltas nuevas repúblicas y nuevas dictaduras, repercuten estos días en la Asamblea de las Naciones Unidas. Allí, en medio de la reyerta, hemos oído, sin embargo, una voz de concordia venida del corazón del Africa negra. El Presidente de la otra república del Congo —la que fue el Congo francés—, Fulbert Youlou, un sacerdote católico, aunque, quizás por razones políticas, no sumiso a sus obispos, subió a la tribuna vistiendo sus blancos hábitos.

"Africa es asunto nuestro", dijo este hombre de color, elegido por el voto libre de sus conterráneos. "Africa es nuestro asunto y nuestra agonía. No queremos ser peones en el tablero de las grandes potencias, ni que la guerra fría se extienda a nuestras tierras. Necesitamos ayuda, la necesitamos desesperadamente, pero no estamos a la venta"...

¿Quién puede dar esa ayuda desinteresada a países que no se venden? A mi ver, sólo las Naciones Unidas. Pero las Naciones Unidas fieles al espíritu de la Carta de San Francisco.— (*A. L. A.*)

Funcionario ejemplar

El señor Mario Cannobbio Zamora, Jefe del Departamento de Inspectores de la Contraloría General de la República, se ha acogido a jubilación, después de muchos años de intensa y destacada actuación.

Ejerció como inspector, primero, y como jefe de inspectores, después, imprimiendo no sólo a ese Departamento, sino a toda la Contraloría, un alto ritmo de trabajo. Supo dar organización a un servicio de fiscalización fundado en severas normas de conducta privada y pública, y mucho del prestigio de la institución, por lo tanto, se debe a su labor.

Ahora, son sus propósitos, al retirarse, dedicarse por entero a su profesión de constructor civil, en la cual se necesitan elementos de sus condiciones morales y su dinamismo, especialmente en estos momentos, en que una gran parte del territorio del país está entregada a la reconstrucción.

A pesar de la severidad con que siempre procedió en el papel difícil de fiscalizador, el señor Cannobbio supo granjearse simpatías generales y sembrar bondades aun en los campos más erizados de adversidad. Lo demuestra la magnífica manifestación de despedida que se le ofreció, y en la que numerosos oradores destacaron sus méritos.

Se trata, pues, de una jubilación muy merecida, al mismo tiempo que de un retiro que debe ser lamentado, porque funcionarios como el señor Cannobbio son necesarios en la Administración Pública.

R. D. P.

La enfermedad de la injuria

Una investigación del gerente de la United Press International en Miami, ha permitido conocer una cifra impresionante: el número de refugiados cubanos en esa ciudad y sus aledaños se aproxima a los 95 mil. Es decir, cerca de cien mil expatriados, que deben sobrellevar difíciles situaciones, alejados de su patria, sus hogares y sus ocupaciones y trabajo, viviendo en las más precarias condiciones. Muchos de ellos, millares, participaron en la gesta de Sierra Maestra para derrocar a Batista; fueron compañeros de Fidel Castro; le ayudaron a conquistar la victoria para todo el pueblo cubano. Sin embargo, después se opusieron a su política. Por eso tuvieron que huir.

Contra esta gente, que no ha traicionado nada, pero que tampoco ha querido dejarse engañar, y que merece respeto no sólo por su entereza, sino también por sus sufrimientos, descarga toda su artillería gruesa el injuriador número uno de "El Siglo": don Roberto Landaeta.

Nadie puede pretender de tan castizo escritor abandone hábitos que bien pueden llamarse atavismos —por algo el estilo es el hombre—, pero, a lo menos, para la apreciación del hombre que pueda existir debajo de la hirsuta piel de tan colérico personaje, habría sido agradable comprobar que los epítetos se detuvieran en la puerta del respeto humano. ¡Vana esperanza! El señor Landaeta es un "incorruptible", como Robespierre. Los que no comulgan con su dogma, sólo merecen la guillotina, aunque él prefiera el "paredón". Moscú no cree en lágrimas, como dijo una vez Ehrenburg, y él tampoco. (¿Pero cree o no cree él en algo por su cuenta y riesgo?)

No importa el drama humano de miles de hombres que han perdido el suelo patrio y todo lo que hace acogedora la existencia. Están contra su ídolo, son enemigos del credo sagrado. Y hay que acumular contra ellos la diatriba, la calumnia y la agresión verbal, en espera de tenerlos a tiro de cañón para masacrarlos.

Esto, y sólo esto, es lo que pueden esperar del comunismo los demócratas.

ARTE Y CULTURA:

Estreno continental de la Sinfónica "Llanto por Ignacio Sánchez Mejías"

Un estreno continental será la despedida de Chile del director Jacques Bodmer, huésped del Instituto de Extensión Musical de la Universidad de Chile. En un concierto auspiciado por dicho Instituto y la Embajada de España en Chile, Bodmer dirigirá mañana jueves, a las 19 horas, en el Teatro Municipal, y frente a la Orquesta Sinfónica, el "Llanto por Ignacio Sánchez Mejías", de Mauricio Ohana, para barítono, coro femenino y orquesta. La obra se interpretó en Barcelona en diciembre de 1959, también bajo la batuta de Bodmer, por la Orquesta Filarmónica de esa ciudad. Aún no ha sido estrenada en Norteamérica. En Europa fue acogida con grandes elogios de la crítica. Su joven autor, nacido en Casablanca, fue fundador, junto a Barmat, Skrovatchesku y De la Fort Divonne, del Grupo del Zodíaco, cuyo objetivo es "defensa de la libertad del lenguaje musical, contra los esteticismos tiránicos".

En el Concierto Extraordinario de la Orquesta Sinfónica de Chile, el "Llanto por Ignacio Sánchez Mejías" será interpretado por el barítono Manuel Cuadros, secundado por voces femeninas del Coro de la Universidad de Chile. Cabe destacar que se dará el texto completo del poema de García Lorca, y que incluye: La Cogida y la Muerte, La Sangre Derramada, Cuerpo Presente y Alma Ausente.

El Embajador de España, señor Tomás Suñer y Ferrer, al hacer el anuncio —ayer, en conferencia de prensa—, destacó el hecho de que la obra está considerada una de las composiciones de mayor vigor lírico y dramático de la moderna musicología española, y el especial atractivo de la colaboración del coro, que permite seguir las inspiradas estrofas del poeta granadino.

Todo ello ofrece características nuevas, que han de ser apreciadas por el público chileno en esta primera de la Orquesta Sinfónica.

El programa se completará con dos obras de Mozart: la Sinfonía N.o 39 y el Concierto para Piano y Orquesta, en el que actuará como solista María Inés Chávez.

LITERATURA EN ESCUELA DE U. CATOLICA

Un amplio panorama de la literatura mundial ofrecerá la XVI Escuela de Verano de la Universidad Católica de Chile, a través de diversos cursos.

Ernesto Livacic Gazzano, profesor de Castellano, analizará la poesía chilena, a través del Premio Nacional de Literatura, en diez sesiones.

Martín Panero, profesor de Literatura Española, en la Universidad Católica, dictará un curso —doce conferencias— sobre "La obra de Antonio Machado".

Un curso de Literatura Española, sobre la base de seis poetas de la Epoca de Oro, será dictado por el profesor Enrique Cueto Sierra. Manuel Dannemann, profesor de Folklore General y Chileno, estudiará las "Supervivencias literarias hispánicas, medioevales y renacentistas, en la literatura chilena actual".

Julio Orlandi Araya, en ocho clases, analizará la literatura hispanoamericana. La literatura francesa e inglesa, destacando la obra de sus más famosos autores, será estudiada por Edmundo Nowodworsky y Thomas Gray, respectivamente. Y, finalmente, Radoslav Ivelic Kusanovic dictará un curso sobre "Estética de la poesía", desarrollando un programa que abarca desde conceptos preliminares y problemas frente a la definición de poesía, hasta una visión final de poesía moderna y poesía pura.

El presente dibujo —original de Federico García Lorca— ilustró la portada del programa con que la Orquesta Filarmónica de Barcelona presentó, en 1959, "Llanto por Ignacio Sánchez Mejías", dirigido también por Jacques Bodmer. La obra que se estrenará mañana en el Teatro Municipal fue interpretada en aquella oportunidad por el barítono Luis Villarejo; en la parte recitada, por Enrique Guitart, artista español de reconocida fama en nuestro país, y en la parte coral, por voces blancas de la "Coral Sant Jordi".

Conferencias, Exposiciones, Música

HOY

ANTOINE BOURDELLE.— Exposición de originales (esculturas, dibujos, acuarelas y gouaches). Museo de Arte Contemporáneo, Quinta Normal.

PINTURA CHILENA.— Exposición de obras de pintores chilenos que integrarán la colección del Museo Continental de Arte Contemporáneo del Estado de Trujillo (Venezuela). Sala Libertad. Agustinas 1022.

REPRODUCCIONES DE ARTE EN COLORES.— Organizada por el Instituto Chileno-Italiano. Agustinas 1151.

SALON ANUAL DE ARTES PLASTICAS.— Organizado por la Sociedad Nacional de Bellas Artes. En el Palacio de la Alhambra.

TEATRO CARPA DE LA U. DE CHILE.— Cine gratuito: "El Caracol" y actuación del conjunto "Cuncumén".

MAÑANA

ORQUESTA SINFONICA DE CHILE.— Concierto extraordinario. Director: Jacques Bodmer. Solistas: María Inés Chávez, piano, y Manuel Cuadros, barítono. Teatro Municipal. A las 19 horas.

PROXIMAMENTE

"ESPACIO Y COLOR EN LA PINTURA ESPAÑOLA CONTEMPORANEA".— Exposición de originales, en el Museo de Arte Contemporáneo, en la Quinta Normal. Se inaugura el 6 del presente.

La recuperación industrial después del sismo

Con el sismo, la producción industrial sufrió diversos efectos, que podemos seguir, si recurrimos a las estadísticas de producción industrial que publica la Dirección de Estadística y Censos.

Durante 1959 el índice de producción estaba a un nivel medio para todo el año de 22.1 por ciento sobre el año 1953, que se emplea como base de comparación para confeccionar el índice.

Para abril, antes del sismo, el índice estaba a 20,7 por ciento, por encima de dicha base de comparación de 1959. Ese porcentaje baja en junio, a consecuencia de los efectos directos e indirectos del terremoto de mayo, pero en los meses siguientes, a medida que la situación se iba regularizando, se fue produciendo una recuperación de la producción industrial. Para octubre se había eliminado prácticamente todo el efecto primario del sismo y la producción volvió al nivel que anteriormente existía, con 22,6 por ciento de producción sobre 1953.

En diciembre, de acuerdo con la información fraccionaria de que se dispone, aunque sea ella incompleta, se cree presumiblemente que se llegue a valores francamente superiores a los mencionados, bordeando el índice un valor de 30 por ciento sobre la base de 1953.

Si comparamos industrias en particular, en su situación en junio con la habida en octubre, se llega a la conclusión de que la producción de caucho ha aumentado en un 44 por ciento; la de tejidos, en un 11 por ciento; la de bebidas, en un 86 por ciento; la de productos lácteos, en 78 por ciento, y la de calzado, en un 9 por ciento.

Sin embargo, todavía no se puede decir que los efectos del sismo hayan sido completamente superados en lo que respecta a la producción industrial. Hay rubros, como cemento y artículos de cemento en que el avance entre junio y octubre ha sido solamente de 7,5 por ciento. Aunque esa cifra no sea despreciable en sí, está muy detrás del aumento en cerca de 30 por ciento que se ha tenido en el sur en los permisos de construcción y en el aumento de la labor constructiva de la CORVI. Ahí se está creando un gran poder consumidor de materiales de construcción y otros. Hasta ahora el consumo se ha estado alimentando de los materiales acumulados en bodegas y almacenes, por eso no se ha evidenciado el aumento de consumo en aumento de la producción. Pero una vez que se agoten esas acumulaciones de mercadería, veremos cómo se incrementan los índices futuros de la producción industrial dedicada a esa tarea de reconstrucción.

ZARKO LUKSIC SAVOR

PINCELADAS.—

Vacaciones bomberiles

EL JEFE lo recibió con ese mal carácter que, dicen, deben adquirir todos los jefes en el momento mismo en que toman posesión de sus elevados cargos.

—Vengo a pedir mis vacaciones —dijo en un tono decidido y hasta con una sonrisilla a flor de labios...

—¿Le corresponden?

—Naturalmente; cobré mi bonificación de enero a diciembre. Y eso quiere decir que hace un año que tengo el honor de servirle.

—¿No puede esperarse algunos días?

—Imposible, señor... Cada uno es dueño de hacer de su descanso lo que se le antoje y yo soy bombero. Esta es la época en que tenemos más trabajo.

—Sí, es cierto. Hay una verdadera seguidilla de incendios...

—Como es lógico y natural, no tendría tiempo para permanecer en la oficina. Hoy, mis compañeros tienen pega quién sabe hasta qué horas. Hay cuatro siniestros en pleno ardor y se anuncian por lo menos dos para la noche...

—¿Y cómo lo sabe usted?

—En esto ocurre igual que con los presentimientos de lluvias, temblores, terremotos o maremotos. Cuando el año se da para calamidades, hasta el aire las anuncia.

—¿Cree Ud., que tanto sabe, que estamos amenazados por alguna orda de pirómanos?

—No, no creo. Lo más posible es que en ciertas épocas las materias inflamables, los cortocircuitos y los seguros comprometidos se ponen de acuerdo y estallan. ¡Y qué importa que ardan los que no tienen velas en ninguno de esos enfierros! ¡Qué importa que en la ciudad se produzca una catástrofe!

—Bueno, pues, hombre, tómese sus vacaciones y que se divierta bastante.

En ese mismo momento, la paila se puso a sullar. Y el buen empleado salió hecho un bólido y sin despedirse de su jefe.

O. CABRERA LEYVA

LAN-Chile, 16 años sin mácula

El Premio de Seguridad que otorga anualmente el Consejo Interamericano de Seguridad —que tiene su sede en Washington—, se concede a líneas aéreas que durante un año completo realizan en forma regular su transporte de pasajeros y carga sin daño de ninguna especie.

Obtenerlo una vez o una docena de veces puede ser una coincidencia feliz, pero ganarlo, como LAN-Chile, 16 veces, no es cosa del azar y menos para una empresa que, como la nuestra, realiza una labor intensísima, como el transporte efectuado en 1960 —récord en su historia— de 308.000 pasajeros, más de siete y medio millones de kilos de carga y 254.000 kilos de correspondencia.

El codiciado galardón se ha ganado la Línea Aérea Nacional gracias a su invariable organización técnica, a la capacidad de sus pilotos de vuelo y en tierra y al diligente cuidado de sus equipos. El público que surca los cielos de Chile, desde el norte desierto hasta la turbulenta zona austral, "siente" la seguridad del servicio que recibe, pero difícilmente puede apreciar todo lo que hay detrás de un vuelo aéreo, tal ingente de hombres que en las sombras, en los aeródromos, en las torres de control, en las oficinas, en los talleres, han ocupado y se siguen ocupando celosamente de la seguridad y la eficiencia de los raids.

Ese conjunto de hombres anónimos, eficientes y de depurado sentido de la responsabilidad, han ganado para LAN y para Chile el premio que de nuevo ostenta en su escudo. Por algo el Supremo Gobierno, con progresista visión, está preocupado de dotar a mayores y mejores empresas, como a tan ejemplar empresa, contra las absurdas exigencias impagadas más de una vez por sectores oposicionistas en el sentido de que su propósito es la inversa, era atentar contra ella. Contra las falsedades no hay mejor defensa que los hechos.

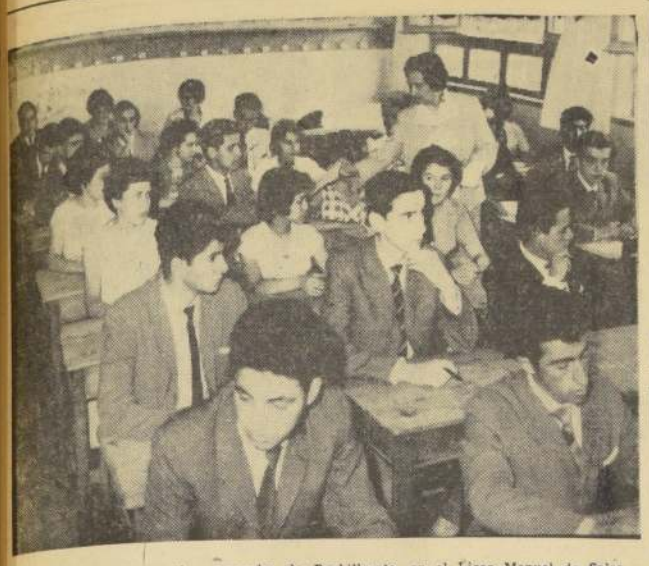

Ayer comenzaron las pruebas generales de Bachillerato, en el Liceo Manuel de Salas de Santiago, y en 16 sedes de provincias, con número récord de candidatos. Novatos y repitentes inician el nuevo sistema de Bachillerato sin sorteo, que promete seleccionar mejor a la gente que ingresará a la Universidad, y suprime una serie de temas innecesarios, para dar paso a las preguntas de comprensión y síntesis sobre materias generales. En el grabado, tensos, más de treinta estudiantes, reciben la hoja correspondiente al examen de francés, que reparte la profesora Zulema Valdivieso

Con atrasos, desmayos y situaciones imprevistas, se inició bachillerato

Biología, la mención más solicitada. En idiomas, el francés ganó las preferencias. Se trabajó de 8 a 22 horas

Con actividad febril que comenzó ayer, a las 8 de la mañana y finalizó a las 10 de la noche, para continuar hoy, el viernes y el sábado, 8.440 estudiantes de toodo el país se incorporaron al rodaje del bachillerato que estrena este año un sistema de pruebas sin sorteo y simplificadas.

Caracterizó el ritmo que se siguió el primer día, la gran cantidad de muchachos que llegaron atrasados a las pruebas, lo que causó dolores de cabeza a profesores y personal administrativo. Finalmente, los fueron colocando, aunque no en sus salas correspondientes, por lo menos en los sitios en que coincidían los mismos exámenes. La nota humana la pusieron numerosas religiosas, dos no vidente, un sordo y una niña que se desmayó, pero siguió dando examen apenas se recuperó. Tanto para los ciegos como para el joven que no oye, debieron improvisarse sistemas que obviaran la prueba escrita, que en parte es dictada y en parte debe ser leída por el propio candidato.

El bachillerato de este año ha sido uno de los más concurridos. El año pasado concursaron solamente 6.200 alumnos.

Nuevamente la mención Biología tuvo más candidatos —2.340 estudiantes—, porque muchos repiten para subir puntaje. En las otras menciones están dando examen, en Santiago, 1.305 alumnos en Matemáticas y 1.710 en Letras. La proporción en idiomas para todo el país es el siguiente: 4.600 en francés, 3.600 en inglés y el resto en alemán, italiano y latín.

RESULTADOS PARA EL 26

El día 21 se harán las calificaciones y la Oficina Técnica del Bachillerato comenzará la revisión posterior de los reprobados para ver la situación del alumno en conjunto y analizar sus antecedentes. Así, por ejemplo, se dará el caso de estudiantes con 19 puntos a quienes tratarán de subir el punto que les falta para completar el mínimo de 20 que se exige para aprobar. La publicación de los resultados se hará el 26.

Ciento veinte correctores pondrán las notas a los candidatos de todo el país, procediendo imparcialmente y libres de toda situación engorrosa, debido a que las pruebas llevan en línea cubierta por papel engomado el nombre del postulante a bachiller, el número de la sala en que dio examen y el número correlativo que le correspondió en acta.

FUE FACIL

LA NACION entrevistó a Jorge Lira Carreño, rancagüino, 18 años, que da bachillerato por primera vez, y eligió Biología, y a Carmen Meléndez, Patricia Domínguez, Magdalena Moya y Luz Concha, todas de 17 años, del Liceo 6, mención Letras, quienes coincidieron en que la prueba de Redacción y Comprensión fue fácil. El tema fue "Fantasía y realidad en el Quijote". Las niñas expresaron que ellas conocen el tema a fondo, porque están en colegio renovado y, por lo tanto, preparadas para el bachillerato desde el 4.o año de humanidades. Somos un curso de 26 y dimos bachillerato sólo quince, cuentan, porque las otras se casaron o postularon para la Normal.

Así fue el primer día de bachillerato en el Liceo Manuel de Salas, convertido en sede de esta etapa obligada para quienes cruzan la meta de educación secundaria e ingresan a la Universidad.

Lista la selección de alumnos que ingresarán al Barros Arana

Finalizó ayer la selección de alumnos que este año escolar podrán ingresar al Internado Barros Arana. Los aprobados pueden completar sus trámites de matrícula y exámenes de salud, en el Servicio Médico del Colegio, desde hoy y hasta el próximo sábado 14.

La lista completa de los alumnos aceptados será publicada mañana en LA NACION.

La Dirección del establecimiento fijó también el calendario de exámenes atrasados, los cuales empezarán el 1.o de marzo con los ramos del grupo A, para el primer ciclo, y del grupo B para el segundo ciclo, además de los del grupo C, para todos los reprobados. El 3 de marzo se tomarán los exámenes del grupo B al primer ciclo, y los del grupo A al segundo ciclo.

Los actuales alumnos pueden iniciar sus trámites de matrícula desde hoy, hasta el sábado 14 de enero, fecha en que el plantel cierra sus puertas hasta el mes de marzo.

Escuelas de Verano presentan brillante escaparate cultural

Para el lunes se anuncia la apertura de las Escuelas de Verano de la Universidad de Chile y Universidad del Norte, y para el viernes 6, el acto de inauguración oficial en la Universidad Católica de Santiago. Esta última inició sus actividades ayer.

El Consejo Interuniversitario Regional dedicará un ciclo a la Vida y Cultura en la Sociedad de Masas, dentro de la programación de la XXVI Escuela Internacional de la U. de Chile. El Consejo, formado por las Universidades de Buenos Aires, Oriental del Uruguay, San Marcos de Lima y de Chile, incluyó este ciclo tomando en cuenta la escasa información básica que existe actualmente sobre algunos aspectos de importancia de la Sociología Contemporánea, y, muy especialmente, del papel que les corresponde a las denominadas ambiguamente "masas" en los cambios de todo género que se están produciendo en la época actual.

El tema básico está dividido en siete subtemas, que tratarán La Ciudad y la Vida Urbana, la Democracia Tradicional, la Técnica y las Formas de Vida, la Crisis de la Educación, la Opinión Pública y Producción y Consumo, todos ellos proyectados en la Sociedad de Masas. Estarán a cargo de eminentes sociólogos, educadores y catedráticos de diversas especialidades.

PARTEN ANTES.— Aunque el acto oficial de apertura es el viernes, a las 18.30 horas, la Universidad Católica comenzó ayer su escuela veraniega, a las 9 horas, con "Introducción a la Cinética y a la Termodinámica Química", a cargo del profesor Valentín Espinoza. Luego, a las 11, se inició el curso "Pedagogía General", dictado por Gonzalo Latorre Salamanca, y en la tarde, a las 15 y 18 horas, se iniciaron los temas "Problemas de la Enseñanza Experimental de Física, Química y Biología", por Rómulo Pieroni y Watson Davies, y "Principios de Organización de Bibliotecas", a cargo de María Teresa Sáenz.

NUEVAS ESCUELAS UNIVERSITARIAS FUNCIONARAN EN LA "U" EN MARZO

Por decreto del Ministerio de Educación, han sido creadas en calidad de Escuelas Universitarias, dependientes de la Facultad de Filosofía y Educación de la Universidad de Chile, los departamento de Ciencias Matemáticas y Naturales; de Filosofía y Ciencias Culturales, y de Ciencias Sociales.

Dependerán del Departamento de Filosofía los siguientes organismos: Sección Alemán, Castellano y Filología, Filología Clásica, Filosofía, Francés, Geografía, Historia e Inglés.

El Centro de Investigaciones de Literatura Comparada, Instituto de Investigaciones Folklórica, Centro de Investigaciones de Historia Americana, Instituto de Historia de Chile, Centro de Historia Colonial, Instituto de Investigaciones Histórico-Culturales e Instituto de Literatura Chilena.

DEPARTAMENTO DE CIENCIAS MATEMATICAS Y NATURALES

Dependerán de este departamento las siguientes secciones y centros: Secciones: Biología, Física, Matemáticas, Química. Centros: de estudios entomológicos, y de investigaciones zoológicas.

DEPARTAMENTO DE CIENCIAS SOCIALES

Dependerán los siguientes organismos: Sección de Investigaciones Sociológicas y Antropológicas, y los siguientes institutos: de Educación, Geografía, de Investigaciones Estadísticas, Central de Sicología y de Sociología.

Todas estas innovaciones forman parte de la reforma que pondrá en práctica desde marzo la Facultad de Filosofía y Educación de la Universidad de Chile.

CHARLA DEL EMBAJADOR JUVENAL HERNANDEZ.— Especialmente invitado, el Embajador de Chile en Venezuela, don Juvenal Hernández, ofreció ayer una charla, en la sede del Partido Radical. En el grabado, el Embajador Hernández, dictando su charla. A la izquierda, el presidente del radicalismo, Raúl Rettig, y a la derecha, el secretario general del partido, Edwin Lathop

ASEGURO AYER JUVENAL HERNANDEZ:

Betancourt cuenta con los partidos y la firme adhesión de las FF. AA.

● La lamentable herencia de los regímenes dictatoriales ha obligado a imponer un sistema de austeridad, dijo anoche en el CEN del Partido Radical.

● Los extremistas quisieron aprovechar de una pasajera depresión provocada por la fuga del oro, pero fracasaron ante la firmeza del Gobierno y la lealtad de las Fuerzas Armadas

"Por el hecho de ser económicamente semidesarrollados, los países del Caribe se ven abocados a una serie de problemas políticos y sociales que se agudizan a diario, al mismo tiempo que las masas son objeto de toda clase de intimaciones de fuerzas exteriores, las que tratan de arrastrarlas hacia un totalitarismo dictatorial. En este panorama, Venezuela constituye una excepción, una brillante excepción, porque es el país más poderoso de la región y porque los dos años de auténtica vida democrática que ha vivido bajo el Gobierno del Presidente Betancourt le abren perspectivas de desarrollo hasta inéditas."

BRILLANTE EXPOSICION

Este fue uno de los juicios más categóricos de los muchos que formuló en el curso de su exposición sobre "La situación Política en el Caribe" el Embajador de Chile en Venezuela, Juvenal Hernández Jaque (61 años, 20 años Rector de la Universidad de Chile), después de haber sido profesor y decano de Derecho, tres veces Ministro de Estado y relevante figura intelectual y política, que dictó ayer en la tarde, en el local del Comité Ejecutivo Nacional (CEN) del Partido Radical. Ante un nutrido auditorio de parlamentarios, consejeros nacionales, dirigentes provinciales y presidentes de asamblea, dijo, entre otras cosas, Juvenal Hernández:

● "Las dictaduras mantuvieron al país en el abandono y la ignorancia, ya que ellas prosperaban al amparo de la inconsciencia del pueblo, que no conocía sus derechos. De este modo, los diez años de la administración de Pérez Jiménez se caracterizaron por el derroche y por la aplicación de los recursos del país a obras suntuarias que no influyeron en absoluto en el mejoramiento del standard de vida de las masas populares."

● "La herencia que recibió el actual Gobierno fue muy difícil de sobrellevar. Ha sido necesario imponer un régimen de austeridad, que le permita al país economizar divisas, estimulando la producción, sobre todo la de artículos de primera necesidad, los que durante muchos años fueron importados de los EE. UU., Europa y países de América Latina."

INDUSTRIALIZACION

● "El Gobierno se preocupa ahora de industrializar el país, para abrir nuevas fuentes de trabajo que no sean exclusivamente el petróleo y el hierro. Está ya en producción la gran planta petroquímica destinada a elaborar una gran cantidad de subproductos del petróleo, y acaba de suscribirse el contrato con una firma norteamericana para poner en explotación uno de los más grandes yacimientos de aluminio del mundo. Paralelamente a esto, se han instalado innumerables industrias con las más modernas maquinarias y se ha planificado una ciudad industrial caracterizada para descongestionar la población de Caracas."

REFORMA AGRARIA

● "Uno de los aspectos más intensamente estudiados y resueltos en la forma más enérgica por el actual Gobierno democrático es el de la Reforma Agraria. Durante mucho tiempo, Venezuela fue un país agrícola, productor de café, cereales, ganadería. Pero, cuando vino la riqueza petrolera, el interés se desplazó hacia esta industria, y la agricultura fue abandonada con grave perjuicio para la economía venezolana. En este momento, el Gobierno trata de vincular la gente al campo, parcelando las tierras fiscales y algunas grandes haciendas particulares. Los frutos de esta reforma —que es verdadera— empiezan a verse, pues ya no necesita el país tantas divisas como antes para la importación de artículos alimenticios."

● "Creemos que a corto plazo Venezuela estará en situación de producir casi todos los artículos de primera necesidad que consuma."

COMPARACIONES UTILES

● "Para tener una idea del porvenir de Venezuela, baste considerar que tiene la más alta renta "per cápita" que hay en Latinoamérica (un promedio de 650 dólares). En los mejores tiempos, Venezuela ha llegado a producir más de dos mil millones de dólares en divisas. Puede hacerse la comparación con Chile que, como es sabido, no ha llegado nunca a quinientos millones de dólares. El Presupuesto fiscal de Venezuela alcanza a unos seis mil millones de bolívares, o sea, al doble del nuestro, contando ambos países con la misma población más o menos."

● "Otro de los esfuerzos más intensos que realiza el Gobierno del Presidente Betancourt es en favor de la educación. Durante los dos primeros años de Gobierno democrático, se han creado más escuelas primarias, normales, industriales y especiales que durante todos los Gobiernos dictatoriales. Se han creado, además, varias Universidades, que cuentan con personal técnico de primera clase. En esto el Gobierno ha puesto especial énfasis, porque son los técnicos venezolanos quienes han de poner en marcha, en un cercano futuro, la enorme riqueza del país."

LA FUGA DEL ORO

● "La inseguridad política de los primeros tiempos hizo que muchas personas extranjeras y a veces nacionales compraran dólares para sacar sus fondos fuera del país, y esto originó una escasez de divisas que parece paradojal en una nación tan rica. Esto obligó al Gobierno a implantar el control de cambios. Sin embargo, todo el mundo estima que esta medida es transitoria y que a corto plazo se alcanzará la normalidad en la reserva de divisas."

EXTREMISTAS EN ACCION

● "La escasez momentánea de divisas ha acarreado, naturalmente, una depresión económica que los partidos de extrema izquierda aprovecharon para formular críticas enconadas al Gobierno y realizar una labor de subversión que culminó en los sucesos recientes de todos conocidos. Sin embargo, el Gobierno democrático se mantiene firme y cuenta con el apoyo de los partidos políticos más poderosos, de la opinión pública responsable y con las Fuerzas Armadas, que han revelado una firmeza profesional que honra a Venezuela."

SIGUEN AYUDANDO

● "La mejor demostración del afecto especial que los venezolanos sienten por Chile es la ayuda que nos prestaron con motivo de la catástrofe del Sur. Aquella suscripción popular comprometerá eternamente nuestra gratitud. En dinero se recogieron más de 400.000 dólares y las donaciones en especies sobrepasaron los dos millones. En este instante tenemos en La Guayra, listos para ser embarcados, varios gigantescos cajones con artículos eléctricos y de radio, entre ellos veinte transformadores de primera clase, todos ellos sin uso y cuyo valor no puede estimarse en menos de trescientos mil dólares."

Moisés Offermans, Prefecto Jefe de Investigaciones

En relación con informaciones sobre retiro de Prefectos de Investigaciones, el Subdirector de este servicio, Tulio Aguilera expresó que el único retiro resuelto es el de Carlos Portales, Prefecto Administrativo, quien lo había solicitado con anterioridad, al cumplir más de treinta años de servicios.

Se ha dispuesto, en cambio, las siguientes modificaciones en la planta superior de la policía civil: Moisés Offermans, actual jefe de la Brigada Móvil, ha sido designado Prefecto Jefe de Santiago; Luis Gómez Larrain, Prefecto Jefe de Concepción desempeñará la Jefatura de todas las comisarías judiciales, de la Asesoría Técnica y la Brigada de Homicidios; Ben Hur Salazar, Subprefecto Jefe de Ñuñoa será el jefe de la Brigada Móvil y de Régimen Interno; y Ernesto Artigas Pulgar; Subprefecto Jefe de Talca, reemplazará a Carlos Portales, en el cargo de Prefecto Administrativo.

En acuerdo quedó el recurso interpuesto por abogado Campino

La Primera Sala de la Corte de Apelaciones dejó en acuerdo ayer el fallo sobre el recurso interpuesto por la defensa del abogado José Miguel Campino, en contra del auto dictado por el juez del Segundo Juzgado del Crimen de Santiago, Julio Bañados, y que lo encargó reo por injurias en contra del director del diario "El Siglo", Sergio Villegas.

Por la revocación del auto encargatorio de reo alegó el abogado Miguel Schweitzer. A continuación lo hizo el abogado Jaime Palvovich en representación de Sergio Villegas.

Un joven chileno que trabajó en Argentina es acusado de hurto

La Corte Suprema, en la mañana de ayer concedió la extradición del joven chileno Jaime Manuel Rafael Díaz Chacón, reclamado por la justicia argentina bajo la acusación de haber sustraído especies al mecánico italiano Mario Nicolás de Franco, en su taller de calle Cochabamba 2119, Buenos Aires, por la cantidad de 18 escudos (1.500 nacionales).

Díaz Chacón, de 19 años, estuvo trabajando por un lapso de 8 meses en el taller del denunciante, y retornó a Chile el 1.o de julio de 1959.

BOMBERO HERIDO.— En estado grave se halla hospitalizado en el Traumatológico el bombero Miguel Munizaga Bernales, de la Quinta Compañía. Cayó violentamente al suelo, cuando trataba de apagar el fuego en la fábrica de García Reyes. Un obrero de la misma fábrica, que también resultó herido, fue detenido por Carabineros, por la responsabilidad que pudiera caberle en el siniestro

SIGUEN LOS INCENDIOS: DOS FABRICAS ARRASADAS POR EL FUEGO

Dos fábricas fueron destruidas por otros tantos incendios que, además, dejaron como saldo tres heridos y daños aproximados a los 15.000 escudos.

El primer siniestro estalló a las 6,40 horas en Esmeralda 6876 y destruyó totalmente la fábrica de cartón que allí funcionaba. El incendio se produjo por la inflamación de una cocina a parafina. El propietario, Carlos Naiffer Villavicencio no avaluó los daños. La propiedad no tenía seguros comprometidos.

UNA FABRICA DE JUGUETES

A las 10,15 horas se produjo otro incendio en la fábrica de juguetes de calle García Reyes 79, de propiedad de Gastón Grubner. El origen del incendio se ignora y el total de los daños sufridos por la fábrica no fue avaluado por el propietario.

El fuego se propagó a la casa 79 A, de Enrique Leusen Jossre, donde ocasionó daños por tres mil escudos. Esta propiedad no tenía seguros.

También sufrieron daños por la acción del fuego las propiedades de la misma calle, signadas con los números:

77, bodega de materiales de MADECO a cargo de Manuel Cuadra Cerda. Fue destruido parcialmente el fondo. Los daños no se calcularon y no se estableció si tenía seguros.

81, Club Deportivo y Fuente de Soda California, de José Borda. No tiene seguros y los daños los calculó en 3.000 escudos.

81 A, taller de reparaciones de la firma Mercedes Benz, a cargo de Walter Haggerman. El fuego destruyó parte del techo, ocasionando daños por 3.000 escudos. Propietario es Francisco Ovalle y hay seguros por 4.000 escudos en la Chilena Consolidada y La Mercantil.

HERIDOS

El voluntario Miguel Munizaga B., de la Primera Compañía, sufrió lesiones graves, debiendo ser internado en el Hospital Traumatológico. También resultó herido en la pierna el bombero Carlos Valpreda López, de la 11a. Compañía.

El obrero de la fábrica de juguetes, Manuel Gallegüillos, de 22 años, resultó con lesiones leves. Posteriormente, se informó a la Dirección de Carabineros que había quedado detenido en la Posta 3 de la Asistencia Pública.

Perpetua a parricida que usó arsénico y chorizo español

Después de 14 meses de proceso, ayer fue condenada a presidio perpetuo, María Emperatriz Pavez Carreño, por haber envenenado a su marido con arsénico, el que puso en chorizos españoles, que le sirvió en el almuerzo y la comida. La drástica pena fue confirmada ayer por la Primera Sala de la Corte de Apelaciones, integrada por los Ministros Octavio Ramírez y Juan Pomés. La misma sentencia había sido resuelta por el juez instructor del proceso, Jorge Tagle Villarroel.

El 11 de octubre de 1958, el ciudadano español Bartolomé Váquer Gayá, de 68 años, ingresó a la Posta de primeros auxilios del Hospital San Fernando, aquejado de fuertes dolores estomacales, por intoxicación, a raíz de haber comido chorizos y cazuela preparada con carne de chancho, en su domicilio de Quechereguas 78. La defunción certificada por el médico residente indicó "muerte natural". Ocho días después —19 de octubre— una hermana del difunto, Bárbara Váquer, hizo una presentación al Juzgado del Crimen, solicitando se investigaran las circunstancias que rodearon "la enfermedad que causó el deceso", por "obrar en su conocimiento de que habría sido envenenado por su cónyuge, de quien estuvo separada más de dos años, retornando poco más de 10 días a la fecha, previo perdón de su marido".

La acusación mencionaba el testimonio de Juan Carrasco Silva y Modesto Lilipians Badilla, vecinos del taller de zapatería de Bartolomé Váquer, situado en Quechereguas esquina de Urriolas, y amigos íntimos de Váquer, a quienes intrigó el fallecimiento de éste, porque el último de los nombrados había comido junto con él, y nada le había acontecido.

El Juez Tagle decretó la exhumación del cadáver con fecha 19 de octubre, y el informe emitido por el Hospital de San Fernando declaraba que el "avanzado estado de descomposición del cadáver" impedía un pronunciamiento científico, pero que "se podrían enviar las vísceras a Santiago, al Departamento de Toxicología del Instituto Médico Legal".

EL DOCUMENTO ACUSADOR

En los primeros días de febrero del año pasado, el Juez Tagle recibió en su despacho el informe del Departamento de Toxicología, del Instituto Médico Legal de Santiago, en el que se señala que durante tres meses se sometieron a diversos análisis las vísceras, y todas ellas denotaban la presencia de arsénico.

CONFESION TOTAL

Con este documento al proceso, la viuda Pavez Carreño fue detenida e incomunicada. El efecto no se hizo esperar, y la viuda confesó de plano su culpabilidad. Con lujo de detalles explicó cómo, el día 10 de octubre de 1958, colocó gran cantidad de veneno en una cazuela de chancho, la que aliñó con bastante ají de color, para disimular la presencia del arsénico. A las 16 horas, se dirigió al taller de zapatería de su difunto marido, a fin de comprobar si había surtido efecto en el organismo de Bartolomé. Como no advirtiera nada anormal, en la comida repitió la dosis —esta vez en mayor cantidad— en unos chorizos de preparación española. Reconoció también que en esa comida estuvo el testigo de cargo, Modesto Lilipians Badilla. Alrededor de las 2 de la madrugada del día 11, en el dormitorio, sintió quejarse a su marido, quien le pedía fuera a buscar un médico, pero, junto con negarse, para no despertar sospechas, le preparó remedios caseros. A las 14 horas, llamó al doctor Luis Salgado, quien diagnosticó intoxicación por alimentos y dispuso su remisión al Hospital. En la Posta fue atendido, pero a las 23 horas dejó de existir.

Por último, la parricida aduce que "los celos" la impulsaron a dar muerte a su cónyuge, quien en "los años que estuve separada de él, hizo vida íntima con una mujer más joven".

Para desprestigiar la ayuda al Sur, el FRAP utiliza a dos "ches" aventureros

Intendente de Llanquihue desmiente en forma documentada una información de "Ercilla"

La cola que ha traído una información de la revista "Ercilla", de propiedad de la Empresa Zig-Zag, está llamada a ser la sensación periodística del año. Ocupa tres páginas del N.o 1.336, del 28 de diciembre último, y pudo ser mirada como bromas de inocentes si no tuviera la carga de intención política que es la médula de su contenido. Bajo el epígrafe de "Exclusivo", y bajo el título "Odisea policial de dos argentinos que trajeron ayuda", en letras blancas sobre fondo negro, el periodista comunista, Carlos Jorquera teje la más impresionante, conmovedora e indignante historia sobre las andanzas de dos personajes de la novela picaresca que vinieron de la otra banda, con motivo de los terremotos del sur, acopiados de contrabando a los primeros y generosos auxilios enviados por vía aérea desde Bariloche. Desde el principio al fin, es una relación de indignidades, robos y malos tratos, vistos y sufridos por dos "periodistas" argentinos que vinieron espontáneamente a prestarnos ayuda material y moral, y a los cuales se pagó con persecuciones, desprecios e insuditas violencias.

El impacto emocional de esta publicación —que no es otra cosa que un tejido de falsedades— alcanzó todas las dimensiones.

Capitalización política del FRAP

Movido como por un resorte, el FRAP saltó a la arena con una vibrante comunicación de protesta suscrita por su presidente, el senador Salvador Allende, en que recoge y hace suyos los "cargos" que en la información se formulan en contra de las autoridades administrativas y policiales, por los ciudadanos argentinos **Julio Plácido de los Ríos y Fernando Díaz Guerra**, los cuales serían víctimas de "una tenebrosa intriga" e imputaciones falsas de haber cometido delitos respecto de los cuales la justicia "ha sobreseído", declarando "su absoluta inocencia". Agrega que tales cargos los comprobó el abogado "frapista" don Jaime Faivovich, y pide que sean investigados en un sumario administrativo que debe extenderse a ciertas flagelaciones de que habrían sido objeto los susodichos Plácido de los Ríos y Fernando Díaz, de parte de la policía de Investigaciones. Termina expresando, por su parte, que los parlamentarios frapistas se trasladarán en cuerpo al lugar de los hechos para practicar una exhaustiva investigación, y anuncia que el FRAP permanecerá vigilante y en pie de guerra.

Santa ingenuidad

En otra nota dirigida al Ministro del Interior un grupo de personas de la mayor respetabilidad y creyendo interpretar el sentir del sector más sano de la ciudadanía del país, manifiestan su inquietud y su indignación por "los vejámenes y calumnias de que han sido objeto los periodistas argentinos Julio Plácido de los Ríos y Fernando Díaz Guerra Vierchi, por funcionarios del país, quienes, abusando de sus cargos y de la confianza depositada en ellos por nuestro Gobierno, están tratando de ocultar su culpabilidad, haciendo expulsar a estos ciudadanos en forma sorpresiva".

En realidad, los firmantes de esta comunicación, toman la información de "Ercilla" —que es un "dó de pecho" en materia de irresponsabilidad periodística— como una sentencia pasada en autoridad de cosa juzgada, y afirman enfáticamente "que estos periodistas argentinos llegaron al país trayendo un cargamento de ayuda para los damnificados" del sur; que "su delito" consiste en haber "comprobado las irregularidades cometidas por las autoridades encargadas de repartir la ayuda del extranjero, como lo denuncia hidalga y valientemente la revista "Ercilla"; "que el proceder de las autoridades comprometidas en estos hechos vulnera nuestro prestigio de país civilizado", etc.

Terminan pidiendo una "Comisión Investigadora de Juristas Competentes", que "dictamine sanción para los culpables de la flagelación y calumnias de que se hicieron víctimas a estos dignos representantes de la hermandad argentina"; que se otorgue a éstos permiso de permanencia en el país para que puedan regresar a su patria "dignificados de tanta afrenta", y que se haga una declaración pública de desagravio en su favor.

Firman la nota las siguientes personas: Ginna Maggi, Mercedes Balmaceda de Vial, Adriana Valenzuela V., Joaquín Brito Letelier, Carmen A. de Inostroza, Juan de la C. Vial, Lucía B. de Praits, Amelia Besoain V., María Urrutia Marín, Egilda C. de Pinto, Blanca Valle, Hernán López J., Jorge Miranda, Exequiel Infante Lira, María Meléndez M., Eufrasia Montes de Céspedes, Carmen Cea B. y Ricardo Rojas M.

Cómo se "vira" una historia policial

En realidad "Ercilla", mediante una truculenta prestidigitación de su redactor Carlos Jorquera, no ha hecho otra cosa que "virar" una añeja información de "Clarín", que ya el 26 de agosto del año pasado, decoraba sus dos páginas centrales con un titular en letras rojas a todo lo ancho de ellas que decía "GOBERNADOR ENVUELTO EN TURBIO NEGOCIADO: DOS CHES APARECIERON VENDIENDO ROPAS DONADAS POR CARITAS". El texto de la información daba cuenta de la detención de los mencionados "periodistas" en el Hotel "Alameda", situado en la calle Exposición, frente a la Estación Central, por habérseles sorprendido "cuando vendían a destajo ropas y alimentos donados por "Cáritas" para los damnificados de las zonas devastadas por los sismos de mayo".

"Clarín", cuyas vinculaciones con el FRAP son bien conocidas contaban el asunto a su modo: "Los malandrines fueron atrapados al mediodía. Ocupaban el cuarto 9-B. Allí tenían instalada una verdadera pulpería, que funcionaba desde el 15. En la pieza había mercadería por doquier. Todas las prendas eran importadas y de las mejores. Chombas de lana, botas de agua, para niños mujeres y hombres, calcetines, zapatos, ropa interior y otras mercaderías donadas por "Cáritas". Lo abismante del caso —agrega "Clarín"—, con la correspondiente dosis de intención política— fue que la "mercadería" se las obsequió así, de buenas a primera, nada menos que el Gobernador de Puerto Varas, por los "abnegados servicios prestados a la población". Tal como suena. Pero al señor Gobernador se le rompió demasiado la mano, ya que les regaló 19 bultos por un valor aproximado de siete millones de pesos. ¡Y eso es lo increíble! Los dos argentinos de marras, ni cortos ni perezosos, aceptaron el obsequio y lo transportaron hasta la capital en un avión LAN, contando para ello con la debida autorización del Intendente de Puerto Montt".

Si se apartan las falsas e intencionadas referencias a una intervención maliciosa del Gobernador de Puerto Varas y del Intendente de Llanquihue, la información de "Clarín" era exacta, como asimismo lo que detalla a continuación, esto es que los dos argentinos fueron puestos a disposición del 5.o Juzgado del Crimen con el cargamento de 19 bultos de mercaderías de los damnificados que estaban vendiendo en Santiago.

La Justicia los devuelve al Sur

El 5.o Juzgado del Crimen, se declaró incompetente para conocer de un delito que no se había cometido dentro de su jurisdicción y envió a los dos "periodistas" argentinos de vuelta al sur. Por dificultades de transporte y por ignorar —tal vez— que juzgado resultaba competente en definitiva para juzgarlos, no envió las mercaderías que estaban vendiendo en Santiago.

Este detalle fue precisamente, lo que permitió que se abrieran las puertas del Juzgado de Puerto Varas, a los pintorescos "periodistas" y que el redactor de Ercilla pudiera tenerlos a mano, una vez de vuelta en Santiago, a fines de diciembre para elaborar su portentosa información. Durante seis horas, Julio Plácido de los Ríos y Fernando Díaz Guerra, relataron a Jorquera, con su característica verbosidad, su prodigiosa aventura, aderezándola con las imaginarias y mentiras más despampanantes. En suma, "vinieron a Chile en un avión de la Fuerza Aérea Argentina, trayendo un cargamento de ayuda adquirido de su propio peculio, e intervinieron en los trabajos de planificación y construcción de poblaciones en Puerto Montt y Puerto Varas, pero en ambas localidades fueron hostilizados por las autoridades que mientras rechazaban su abnegada cooperación, robaban o dejaban robar la ayuda extranjera, hasta que resolvieron venir a Santiago para exponer los hechos a las autoridades gubernativas. Como quedaban en su poder restos de las mercaderías que trajeron a Chile desde la Argentina, vinieron en su equipaje a Santiago. La policía de Investigaciones los acusó falsamente de haberse robado esas mismas mercaderías, los flageló en forma degradante e inhumana y la justicia los envió de vuelta al sur. Pero su inocencia ha sido reconocida". El embuste está adornado con episodios y referencias imaginarias con citas de personas de la más elevada categoría para darle visos de verdad. Se dice, por ejemplo, que el Obispo de Puerto Montt se habría quejado de la forma cómo el Intendente hacía los repartos de las ayudas extranjeras, que el Gobernador de Puerto Varas o sus parientes vendían herramientas recibidas como ayuda para los damnificados y que las esposas de uno y otro, abusaban en la distribución de las ayudas; que los reos de la Cárcel de Puerto Varas les ofrecieron un "curanto en hoyo", en su honor, cuando fueron puestos en libertad y que el personal que intervenía en la construcción de una población, les ofreció un banquete que ellos rehusaron, seguramente por modestia.

Conferencia de prensa

Que todo esto no es sino que un cúmulo de embustes e imaginarias de dos personajes de la novela picaresca bien "trabajados" por un periodista, lo demostró documentadamente ayer el Intendente de Llanquihue, señor Jorge Braham, en una conferencia de prensa que con este objeto se celebró en la oficina del Subsecretario del Ministerio del Interior.

Los hechos comprobados e irrefutables, son como sigue:

El Intendente de Llanquihue, Jorge Brahm, durante la conferencia de prensa de ayer, en el despacho del Subsecretario del Interior, Jaime Silva, mientras desvirtúa, uno a uno, los cargos formulados en su contra y del Gobernador de Puerto Varas, por los aventureros argentinos, que han sido transformados en héroes del FRAP y de la revista "Ercilla", después de que el Gobierno decretara su expulsión de Chile.

1.— Los dos "periodistas" llegaron con lo puesto a Puerto Montt, en un avión de la Fuerza Aérea argentina.

2.— No exhibieron documentación alguna sobre su calidad profesional.

3.— Se les trató con deferencia, asignándoseles funciones subalternas, de acuerdo con sus capacidades de trabajo, bajo las órdenes del Padre Jesuita Alejandro del Corro, que dirige la construcción de una población provisional.

4.— Como causaran dificultades por su manera de vivir, fueron trasladados a Puerto Varas, también a funciones subalternas, algunas relacionadas con la clasificación de prendas de vestir para los damnificados. Esta vez se les alojó en renta (E° 100), para facilitarles su regreso a la Argentina. Esto se hizo a petición del periodista y director de "El Heraldo Austral", que creyó en su condición de "colegas argentinos", y al cual pidieron dinero que no pagaron. Este periodista —señor Rosendo Alvarez Araneda— ha dirigido una enérgica rectificación a la revista "Ercilla", la cual ha publicado en el periódico que dirige. Con amargo desconsuelo expresa en ella: "soy el único responsable de que estos dos individuos permanecieran en Puerto Varas, con las consecuencias que motivan esta declaración".

5.— El señor Obispo de Puerto Montt desmiente rotundamente la irreverente referencia que de su persona hacen los periodistas" entrevistados por "Ercilla". Jamás ha expresado condenaciones o quejas respecto de la conducta del Intendente y se limitó a recomendar al Padre Corro que diera ayuda a los sujetos de que se trata.

6.— El alcaide de la Cárcel de Puerto Varas expresó haber tuvo que tomar medidas de seguridad para que los demás reos de la cárcel no castigaran a los mencionados "periodistas" y lo del curanto de honor es una invención.

7.— Lo del banquete de Puerto Varas existió, pero no en honor de los extraños personajes, sino una manifestación de confraternidad a la cual no se les invitó y se rehusaron insinuaciones suyas al respecto.

8.— En dos ocasiones se les dio ropas, por haberseles robado las que traían primero y las que se les dio después.

9.— Al regresar a Santiago, se les dio pasajes por tierra y ropa en cantidad de veinte kilos a cada uno.

10.— Se ignora cómo, dónde y cuándo, se apoderaron las mercaderías que estaban vendiendo en Santiago. La Investigaciones los detuvo, y cómo obtuvieron que los retuvieran los que formaban, con más de 300 kilos de peso, no fueron admitidos a manera de equipaje.

11.— Uno de estos sujetos logró que se publicara en "El Heraldo Austral" el artículo que damos en aparte. Este artículo apareció bajo su firma y exhibe un estilo inimitable. Es de un elogio descomedido del señor Gobernador de Puerto Varas a quien ahora acusa de malos manejos.

Cada una de sus afirmaciones, la acredita el artículo pertinente con el correspondiente documento.

¿Ahora qué?

Una vez más se demuestra que los cargos que se formulan en contra de las autoridades en lo relativo al manejo de la ayuda para los damnificados del sur, o son falsos o mal intencionados.

Pero, la verdad, es que nunca se había llegado a un caso como lo ha hecho "Ercilla", induciendo al FRAP y a otras serias y honorables a embarcarse en acciones reprobables por la justicia, la ecuanimidad y hasta el sentido común.

Sábado parte primer grupo de alumnas al preventorio La Ermita

El próximo sábado partirá a la cordillera, al Preventorio La Ermita, el primer grupo de alumnas de liceos fiscales, escuelas vocacionales, técnicas e institutos comerciales del país. De esta manera, inicia sus labores del presente año la Fundación Marcial Rivera Alcayaga, poseedora de dicho preventorio en el camino a Farellones.

Esta fundación, creada en recuerdo del eminente médico y hombre público cuyo nombre lleva, se ha propuesto eliminar el peligro de las enfermedades en la niñez estudiantil de la clase media, para lo cual pone a su disposición el confortable preventorio enclavado en los contrafuertes cordilleranos y atendidos por una docena de religiosas.

En las temporadas de vacaciones, las alumnas que llegan hasta allí —el preventorio tiene capacidad para 140 alumnas— disfrutan de una sana y abundante alimentación y un plan metódico de vida, en el cual, por supuesto, no están excluidos los juegos y el estudio. El preventorio cuenta actualmente con una piscina, cancha de vóleibol, pimpón, columpios, juegos de salón, biblioteca y un paisaje hermoso, rodeado de jardines y en plena montaña.

Los padres o apoderados que deseen enviar a sus pupilas pueden pasar por la secretaría de esta Fundación, en Huérfanos 1639-A, de 15.30 a 19 horas. Hay aún algunas vacantes para los próximos grupos, que saldrán el 21 de enero, 4 de febrero y 18 de febrero.

SE DARA PRIORIDAD A OBRAS DE PLANTA LECHERA VALDIVIANA

El Gobierno aseguró a la UNICEF su firme propósito de construir la planta lechera de Cayemayu, para la provincia de Valdivia. Esta decisión la comunicó ayer el Ministro de Economía, Julio Philippi, al representante de ese organismo internacional, Aníbal Valdés, en una reunión que tuvo por objetivo tratar este aspecto. Le agregó que esta obra tendrá prioridad, dentro de las realizaciones de dicha provincia.

Aquí vemos a Carlos Jorquera (el de los bigotes), miembro del Partido Comunista y redactor de la revista "Ercilla", acompañando a Raúl Castro, hermano de Fidel, cuando visite Chile. Al otro lado, aparece Fernando Murillo, nuevo director del tabloide de Volpone. Jorquera, abusando de la confianza de la Empresa Zig Zag, editora de "Ercilla", ha utilizado esta revista como si se tratara del diario comunista "El Siglo"

UN ARTICULO QUE RETRATA A UNO DE LOS AVENTUREROS

En "El Heraldo Austral", de Puerto Varas, del 22 de julio pasado, apareció un artículo titulado "Semblanza de un Gobernador visto por un argentino" y que, sobre la firma de uno de los "ché" aventurero, Fernando F. Díaz Guerra Vierci, elogiaba al gobernador que después atacara, en los siguientes términos:

"Difícil resulta esbozar una semblanza de alguien que se vanagloria de su posición en el concierto de la sociedad, pero esa enorme fuerza negativa se diluye como por encanto al enfrentar la figura de un Gobernador que es la esencia misma de Chile.

Todo pueblo guarda de sus mayores las grandezas que los inmortalizaron y Chile, pueblo soberbio en toda la extensión de la palabra tiene poderosas corrientes sanguíneas porque es una mezcla de la raza hispánica y de la raza araucana. Parece como si el yunque del más feliz forjador hubiera sido inspirado por hálito divino.

El Gobernador de Puerto Varas, don Lucio Díaz Cárdenas es el fiel reflejo de esa aguerrida raza, es el típico chileno.

Parece como si don Lucio hubiera sido acunado por la tierra misma y ésta le hubiera transmitido el vigor de las dos razas.

Cuando un gobernante palpita en el sentir de un pueblo es necesario así manifestarlo porque en la era en que vivimos, es difícil que esto acontezca, y el Gobernador de Puerto Varas no ha necesitado que su pueblo le reclamara para sus inmediatas necesidades después del violento sismo que sacudió el sur de Chile, su imperturbable personalidad para todo lo que sea antipatriótico, para todo lo que sea reprobable, impidió que mezquinos intereses se hicieran carne y afloró esa gallardía propia del hombre justo que consciente de su cargo se imponía a las necesidades.

La recia figura del Gobernador de Puerto Varas es uno de los factores más sobresalientes que en cuanto a enseñanzas nos deja, ya que vemos que aún quedan los hombres de nuestra tierra, los hombres que palpitan en el sentir patriótico, los hombres que por encima de los intereses partidarios sienten el calor del pueblo. Los hombres, mezcla de recia dumbre y bonanza que son la esencia de América Latina y así este Gobernador que un argentino ve, hace que se sepa que Chile se vuelca en América y América en el mundo."

SERVICIO DIARIO
DE LOCOMOCION COLECTIVA A:
Los Angeles, Concepción, Chillán, Cauquenes (Maule), Linares, Talca y Molina.
NOCTURNOS A CONCEPCION Y TALCAHUANO
Viajes directos sin trasbordo. BUSES PULLMAN Y PRIMERA CLASE. Personal seleccionado
EMPRESA VIA SUR LTDA.
SAN DIEGO ESQUINA PLAZA ALMAGRO
VENTAS DE PASAJES: FONOS 68625 y 67210
ENCOMIENDAS, GIROS Y REEMBOLSOS, FONO 67014

COLCHONES Y SOMIERES
A Precios Más Bajos Que En Ren
Colchones desde $ 4.000, los dos libros, de lanilla, de $ 6.000, los dos libros. También colchones de pluma, de primera, rellenos, en coty: damasco, fina, por la mitad de su valor. Algodón para relleno, a $ 150 el k. Somieres con patas, desde $ 3.000 c.u., y somieres tejido doble, a $ 4.200 c.u. NOTA: Liquidación total de saldos en colchones, somieres, sobrecamas y cortinas a la mitad de su precio. Venta directa en la misma fábrica. Se despacha todo a domicilio sin cargo de flete. Días gos y festivos hasta las 3 P. M.
CALLE INGENIERO LLOYD N° 01553 — Por J. J. Pr
altura 5100 — TELEFONO N° 95562.

Esta linda blusa color amarillo oro está confeccionada en el nuevo tejido dacrón que no presenta problemas para el cuidado y lavado.

LA MUJER *y su mundo*

EL ENCANTO DE LAS BLUSAS

Cuando se planea un nuevo guardarropa, las blusas, para llevar con los trajes de dos piezas o con faldas, son prendas imprescindibles en el atuendo femenino.

Este año las blusas presentan una gran variedad de estilos, unas de mucho vestir y otras de corte sencillo y camisero, notándose la preferencia para aquellas de tipo simple, casi masculino, realizadas en popelinas de colores. Luego se han visto con mucho éxito modelos variados en telas de pañuelos con dibujos originales.

La historia de los pañuelos de seda y también de algodón que pueden convertirse fácilmente en blusas y en verdaderos vestidos, es muy antigua. Comenzó a estar de moda en el curso de la última guerra y la novedad tuvo éxito porque en ese entonces significaba un ahorro. Luego la moda de la blusa hecha con pañuelos tuvo cada vez más éxito y se convirtió en la gran moda.

En estas últimas temporadas la blusa amplia y llamativa ha sido adoptada, blusas para llevar con pantalones y polleras deportivas, para excursiones y otras oportunidades. Para el verano, sin mangas y realizada en algodones estampados, se convierte en la prenda para todas las horas, oportunidades y edades.

Nuestra época se puede indicar como la era de la blusa, lo que significa la del deporte y el período del dinamismo.

Tocador para la Mujer

El velo es una prenda que siempre favorece a la mujer, cualquiera que sea su edad, habiéndose puesto ahora de gran moda, sobre todo para ir a un restaurante o al teatro con vestido de falda corta. Aténemos tiene el velo la ventaja de mantener ordenado el pelo protegiendo el peinado aun cuando haga mucho viento.

Para las reuniones y matrimonios se pueden adornar estos velos, bien con lazos pequeños de terciopelo en la parte que cubre la cabeza, bien con plumas, haciendo juego con el vestido, o con flores y pétalos que están de gran moda.

No se deberá colocar adornos de ninguna clase en la parte del velo que cubre la frente, en cambio en la parte que cubre desde el centro de la cabeza hacia atrás, se pueden poner lazos y hojas.

Para la Joven Mamá

Si su niño llora con frecuencia... Si usted lo alimentó a la hora debida, no es hambre lo que él tiene. No se acostumbre a alimentarlo nuevamente ni a mecerlo. Su llanto puede obedecer a muy diversas razones, por lo que conviene averiguar si hay algo que pueda ser causa de esa desazón.

Lo primero que se debe hacer es realizar un examen de sus ropas. ¿No hay por ahí un botón o un broche a medio desprender que cause molestias? ¿No están demasiado ajustadas la faja o las cintas que cierran el babero o la batita? ¿Está segura de que no le ha puesto al niño demasiada ropa de lana, teniendo en cuenta que la estación no es fría? Si a todo esto puede responder en forma negativa aún así queda por saber si el bebé está limpio y seco, si no hay alguna escoriación o cocedura que haya escapado a su vigilancia, o si acaso la causa del llanto no es un dientecito que está abriendo la encía.

La felicidad del niño que usted tanto quiere exige que descubra la verdadera causa de su llanto, sólo así podrá combatirla de manera eficaz. Si el motivo del llanto no es el hambre y usted se acostumbra a acallarlo amamantándolo cada vez que llora, creará en él un vicio de alimentación desordenada y sólo obtendrá usted, no el niño, un beneficio transitorio ya que apenas le quite la distracción que para él supone alimentarse, volverá a llorar, pues su molestia será la misma.

Pequeños Secretos

Para componer una mayonesa: Se pone en el fondo de un bol un poco de vinagre hirviendo, se le echa despacito la mayonesa estropeada, revolviendo rápidamente. En esta forma se consigue arreglarla con seguridad.

Para que los granos de arroz queden blancos y separados: Se le pone al agua un poco de jugo de limón o vinagre.

Para que las papas fritas queden doraditas: Antes de freírlas se espolvorean con harina.

Para evitar el olor desagradable que despiden el repollo y la coliflor al cocinarlos: Se echa en el agua en que se cuecen una miga de pan de regular tamaño.

Para convertir la vulgar mermelada de manzana en un postre delicioso: Agregue en el momento de servirla, cuando aún está tibia, un poquito de ron. Se recomienda para ser servida con arroz con leche o un postre de semola cremoso, también tibios.

Para corregir el arroz quemado: Se saca rápidamente la cacerola del fuego y se sumerge en agua fría, cuidando que ésta no penetre por los bordes. Dejar estar hasta que no humee más; pero si la cocción no está terminada, se cambia de cacerola y se termina de cocinar. De esta manera el arroz no tendrá ni olor ni gusto a quemado, sirviendo este secreto para cualquier guiso.

CRONICAS SOCIALES

Por LUCIA ARRIETA

Coronas de Caridad del Hogar de María. Basílica del Salvador.— Hoy, en el altar de Nuestra Señora del Carmen, será aplicada, como todos los meses, la misa de 10.30 por los difuntos en sufragio de quienes se han pedido coronas de caridad al Hogar de María.

Mercedes Subiabre de Bruron, Alfredo del Valle V., Adolfo Donoso Gana, Primo Pérez, Sonia Gandara de Correa, Adelaida Izquierdo de Davila, Emilio Tagle Lacourt, Eduardo Campino Echeverría, Maximiliano Ibáñez Barceló, Luisa Larrain de Ibáñez, María Luisa Cassoulet de Vargas, Antonia González Méndez, Manuel Goycolea Figueroa, Rvda. Madre María Gabriela Poblete, Carlos Cruz Santa María, Elisa Irarrázaval de Eguiguren, Pedrito Hernández Solimano, Aida Espinoza de Carrillo, Nelly Jones de Beytia, Josefina Domínguez de Alessandri, Julio Villarroel, Patricio Larrain Gandarillas, Luis Baeza, Edelmira Toro, Brígida Bañares de González, Blanca Alcalde de Zegers, María Chadwick de Correa, David Villaseca, Jorge Roldán, Clementina Varas de Almeyda, Guillermo Pizarro, Ignacio García Huidobro Vial, Eduardo Campino Echeverría, Juan de Dios Correa Irarrázaval, Pablo Vervier, Angela de Salomone, María Luisa Paul de Holt, Ester Beunza de Avilés, Juan Burillo Reyes, Pablo Vial Armstrong, Isabel Gálvez Fuentes, Antolín Lobos Couchot, Rodolfo Jaramillo Bruce, Alberto Benavente, Hortensia Durán, Ana Ramognini de Raveau, Adriana Lyon de Valdés, Juanita de la Sotta Errázuriz y Alejandrina Chaparro.

Ud. puede pedir estas coronas a Paulina Puga de Figueroa, Carmen N.o 8, Depto. 41, fono 31377; Rebeca Vadillo de Ossa, fono 497981; Marta Bascuñán Pérez, Compañía 1679, fono 83884, y María Villaseca, Seminario 204, fono 44080, o los días miércoles, durante la misa de 10 en la mesa de las Camareras de la Basílica del Salvador.

Don Gustavo Montt Pinto.— Nuestra sociedad ha sido dolorosamente sorprendida con la noticia del repentino fallecimiento de don Gustavo Montt Pinto, nieto del ex Presidente don Aníbal Pinto. Fue educado en Alemania, donde adquirió una vasta cultura. De carácter recio y caballeroso, contaba con numerosos amigos. Fue secretario de la Cámara durante varios años. Estaba casado con la distinguida dama doña Rosa Montt Wilms, y sus hijas son Teresa, recientemente viuda de don Diego del Río Montt, y Rosa, casada con don Arturo Cerda Echeverría.

Sus funerales se efectuaron ayer en el Cementerio General y dieron lugar a una sincera demostración de pesar que ha causado su fallecimiento en el vasto círculo de sus relaciones sociales.

En los Estados Unidos.— Han fijado su residencia en Illinois, Chicago el señor Gonzalo Ibáñez Langlois y señora Patricia Vial de Ibáñez.

—En Nueva York, el señor Roberto Correa Peró y señora Carmen Barros de Correa.

Apuntes de Carmen Merino

Juanita Valdés de Rojas: directora de la revista "Flores y Jardines"

"Mi jardín en Santo Domingo no es el muestrario ideal" —dice Juanita— "lo cuido sola, sin jardinero, y desgraciadamente no puedo atenderlo durante el invierno. Pero estas explicaciones son para los técnicos ya que en él hay flores, hermosos papayos cuajados de frutas, y multicolores petunias crecen bajo los olivos. Siete kilos de aceitunas cosechó Juanita de sus olivos. En los improvisados cocteles, que congregan a los dominicanos en su terraza, las aceitunas son muy celebradas.

Casada con Eulogio Rojas Guzmán, subgerente del Banco Sud Americano tiene dos hijas: Ximena y Angela, ambas alumnas del Colegio de Las Ursulinas. Juanita desde pequeña ha sido muy aficionada a la música. Cantó en su época de debutanta, en las operetas que se formaron en Santiago en los años 33; "La Princesa de las Czardas", "La Duquesa del Bal Tabarín", y "La Bayadera". Además ingresó en los Coros Gregorianos que organizaron Carmen Lamarca y José Gaete. Combinaba sus gustos musicales con trabajos en la Cruz Roja.

Hace tres años que Juanita dirige la Revista del Club de Jardines de Chile, "Flores y Jardines". Publicada cada tres meses, día a día, es más conocida, y apreciada. "En la sección Reloj del Jardinero, está la pauta a seguir en la estación siguiente a la aparición del número", dice su Directora. "Además explicamos las enfermedades de las plantas y sus remedios; como también las formas, y épocas de las podas de rosas, arbustos y árboles".

La revista es vendida en todo Chile, y tiene numerosos subscriptores en el extranjero. "Durante la Conferencia de Cancilleres en Santiago, la señora del Ministro de Relaciones de Cuba se entusiasmó con "Flores y Jardines" y se subscribió a ella" —dice Juanita—. "Incluso tenemos lectores en USA, Argentina, Perú y Brasil".

Siempre ha llamado la atención la portada de "Flores y Jardines". Cada número, pareciera que rivalizara con el anterior en belleza. Algunas son fotografías de Luis Mitrovic y José Lyon, o grabados antiguos" —continúa diciendo Juanita, mientras el sol da matices de diferentes verdes, en sus ojos rasgados—. "Fernando Colina, actor del Teatro de Ensayo, que tan bien caracterizó al arquitecto Valenzuela en "La Pérgola de las Flores" nos ha hecho algunas portadas y dibujos de árboles chilenos". La Sección Consultas, atiende a todas las preguntas que se hagan por correspondencia, y es una ayuda eficaz para los "amateurs". "Llama la atención" —dice Juanita— "lo poco que saben aprovechar en Chile este beneficio. En los Estados Unidos esta sección es la más utilizada".

El Club de Jardines de Chile tiene la revista como un órgano de difusión, al igual que sus clases y conferencias. "Es en éstas últimas" —agrega Juanita—, "que aprendí todo lo que hoy sé de plantas". Las Exposiciones son otra forma de difusión, en ellas se muestra el progreso de los cultivadores y plantas. "Con las Exposiciones se puede ver qué se puede cultivar en cada clima, y zona de Chile" —explica Juanita—. "Algunas plantas silvestres mejoran en tamaño y colorido al ser cultivadas. Junto con ganar un nombre complicado, ganan en belleza: así los vulgares "Capachitos", cultivados, son las espectaculares "Calceolarias".

"La próxima Exposición será en Las Rocas de Santo Domingo, el 21 y 22 de enero. Habrá nueve medallas de oro como premios champión. Es diferente a la de Santiago por la época que muestra diferentes flores. Las Hortensias, tan difíciles de cultivar en Santiago, en la costa son de una variedad maravillosa" —dice la Directora de Flores y Jardines".

La revista tiene como asesora a María Santa Cruz de Dittborn, es compaginada por la American Associates Advertising, e impresa en Zig-Zag. "Para el próximo número de marzo, tenemos un interesante artículo sobre el pasto en los jardines: el problema de todos, en Chile", termina diciendo Juanita Valdés. "Creo que será de mucho interés, especialmente en Santiago donde el clima es tan adverso para el pasto de los jardines".

Ganaron
$20.000.-
Y
$30.000.-
EN EL GRAN
sorteo diario
DE
ARROZ MIRAFLORES

DICIEMBRE
Día 26 CLAUDINA F. de PEREZ Rojas Jiménez 92
27 VICTORIA BETTI J. Luis Araneda 253
28 IRENE H. de ACHADE Gaspar de Orense 521
29 LUISA YAREZ Miguel Claro 229
30 RAQUEL R. de GUZMAN Fco. Lobos 871

Velox Publicidad

Participe Ud. también
ENVIE SUS BOLSITAS VACIAS DE ARROZ MIRAFLORES CON SU NOMBRE Y DIRECCION AL DORSO A AGUSTINAS 1235 - 3er PISO.
SI LA BOLSITA SORTEADA ES "SUPER EXTRA" GANA $ 20.000.-
Y SI ES DEL "TIPO CAROLINO" GANA $ 30.000.

SERVICIO DE PULLMAN BUS A
LOS MOLLES
PICHIDANGUI
LOS VILOS

SALIDA DE SANTIAGO: 07:00 hrs.
SALIDA DE LOS VILOS: 17:00 hrs.

ANDES MAR BUS establecerá un servicio diario especial de Pullman Bus a Los Molles, Pichidangui y Los Vilos, con entrada y parada en cada uno de estos balnearios.

ANDES MAR BUS
SEGURA Y CONFORTABLE RAPIDEZ

¡Una crema segura para los suyos!

porque es
Esterilizada y envasada herméticamente.
Segura, aún en los calores del verano, la Crema Nestlé ha sido cuidadosamente esterilizada y conservada por tratamiento térmico, que la mantiene siempre fresca y pura en su inviolable envase hermético.
Por eso Ud. puede emplear la Crema Nestlé para hacer con confianza pasteles y postres aún más deliciosos y guisos, sopas, purés, etc., más sabrosos y nutritivos.

Pida la crema segura...
CREMA NESTLÉ..
para platos más ricos

Arrestado el secretario del Partido Comunista en el Perú

● Se le acusa de instigador de una serie de disturbios ocurridos en diferentes ciudades del país

LIMA, 3. (UPI).— (Por Antonio Miranda) — Fue capturado e internado ayer en la cárcel central, Raúl Acosta Salas, secretario general del Partido Comunista peruano, sindicado como instigador de una serie de desórdenes ocurridos últimamente en diferentes ciudades del país.

También fueron detenidos anoche 35 estudiantes durante una manifestación efectuada por el "Frente Revolucionario Universitario" en apoyo del Gobierno cubano, produciéndose una serie de desórdenes en que resultaron heridos varios manifestantes y policías.

Durante el mitin, el dirigente universitario comunista Alfonso Barrantes Lingan exhortó a los manifestantes a llevar adelante una "manifestación a la cubana" y exigió la reanudación de relaciones con el régimen de Fidel Castro. Seguidamente pretendió encabezar un desfile por las calles principales de la ciudad portando banderas cubanas, pero la policía cortó el paso a los manifestantes, produciéndose los choques que obligaron a los universitarios a parapetarse en el interior de la Universidad de San Marcos, desde donde lanzaban piedras e insultaban a la fuerza pública que utilizó bombas de gases lacrimógenos para dispersar a los universitarios.

Mientras tanto, continuó la vigilancia policial en torno a la Cancillería y residencia de los diplomáticos cubanos, que mañana en la noche abandonan el país.

El licenciado Fidencio Soria, Encargado de Negocios de México, en Lima, anunció oficialmente que su misión diplomática ya se había hecho cargo de los asuntos de Cuba en esta capital.

EE.UU. acusó a la URSS y Vietnam del Norte de intervenir en Laos

WASHINGTON, 3. (UPI).— Estados Unidos acusó hoy a Rusia y a Vietnam del Norte de haber intervenido en la guerra civil de Laos realizando desde el pasado 15 de diciembre 184 incursiones aéreas para reforzar a los rebeldes con paracaidistas y material de guerra.

Al propio tiempo, sin embargo, el Departamento de Estado reveló haber discutido el restablecimiento de la comisión internacional tripartita de control, según han pedido la Unión Soviética y varios aliados occidentales, para hacerle frente a la situación surgida en aquel pequeño reino de Asia sudoriental.

Despachos de Londres informan que el Primer Ministro de Gran Bretaña, Harold Macmillan, favorece la reconstitución de la comisión, integrada por representantes de Canadá, India y Polonia, la cual estuvo activa de 1954 a 1958. El Gobierno de India, también ansioso de hallarle solución pacífica al problema, es del mismo parecer.

El Departamento de Estado dijo haber resuelto dar a conocer sus "amargos testimonios" sobre la intervención comunista "en vista de la gravedad de la situación reinante en Laos".

Al detallar la acusación contra los comunistas rusos y vietnameses, el portavoz de la secretaría de prensa del Departamento de Estado, Joseph Reap, manifestó: "Se trata aquí de información absolutamente concreta; no de suposiciones, sino basadas en hechos".

LLEGO AL CONGO COMISION DE LA NU

LEOPOLDVILLE, 3.— (UPI) —Las fuerzas lumumbistas de Bukavu, capital de la rebelde provincia congoleña de Ivu, han descargado su ira contra los europeos, después de repeler en el fin de semana un ataque de las tropas invasoras del jefe del ejército, coronel Joseph Mobutu, según informó hoy un vocero de las Naciones Unidas.

El funcionario dijo que las fuerzas que defienden al derrocado y encarcelado Primer Ministro, Patrice Lumumba, han golpeado a cierto número de europeos y aprehendido a otros, por cuya libertad están interceediendo las NN.UU.

Los detalles de la acción durante el fin de semana escasean, pero se sabe que las fronteras entre Kivu y el territorio bajo el fideicomiso belga de Ruanda-Urundi, desde el cual atacaron las fuerzas de Mobutu, están cerradas. De Ruanda-Urundi comunicaron que en el choque murió un funcionario de nacionalidad no determinada, y resultaron heridos 2 europeos.

Hay noticias no confirmadas de que en el choque hubo 100 muertos, y 30 soldados de Mobutu están heridos y hospitalizados, pero las NN.UU., no tienen cifras oficiales.

Aunque se informa que la lucha terminó, las NN.UU., dieron que la única compañía nigeriana que tienen en Bukavu será reforzada, y un portavoz indicó que se necesitaba más de una compañía para hacer frente a los persistentes desórdenes en Kivu, adonde se ha propagado la influencia de Lumumba desde Stanleyville.

Se ha revelado la llegada a Stanleyville, de tres miembros del Gobierno Provincial de Kivu, que se informó habían sido secuestrados por los lumumbistas. Las NN.UU., dijeron que es tán aún tratando de negociar su libertad.

El Comisionado General de Funciones Públicas de Leopoldville anunció hoy, que el colegio de altos comisionados gobernantes ha decidido proclamar mañana como día de luto nacional "por los mártires de la Independencia", por ser el segundo aniversario de los sangrientos disturbios de 1959. Se cerrarán las dependencias gubernamentales y en las iglesias habrá misas de requiem.

Hoy llegaron a esta capital cinco miembros de la Comisión de las Naciones Unidas, para la conciliación del Congo, con el fin de tratar de resolver las violentas diferencias entre los políticos y lograr que comiencen a reconstruir la nación.

Los viajeros, representantes de Ghana, India, Pakistán, Sudán y Senegal, aterrizaron en Brazzaville poco después de mediodía, y luego tomaron un convair de las NN.UU., para Leopoldville, donde les recibieron sus cuatro colegas de Nigeria (presidente de la Comisión), Malaya, Etiopía y Liberia, que habían llegado el mes pasado.

El Presidente del Congo, Joseph Kasavubu, que ha mostrado poco entusiasmo por la idea de la Comisión, envió significativamente a recibirlos sólo a varios funcionarios subalternos. Además de estos 9, se espera hoy de París al representante de Marruecos, y también en breve plazo al de Túnez.

En lo que respecta al frente político en Leopoldville, el Primer Ministro, designado, Joseph Ileo, comenzó los preparativos para una Conferencia Pancongoleña, destinada a terminar con las serias diferencias que dividen a los partidos políticos rivales e impedir la desintegración del Congo.

El Presidente, Joseph Kasavubu, dijo en un discurso pronunciado por radio que la Conferencia será convocada el 25 de enero próximo.

Finlandia: 25 muertos en un accidente aéreo

HELSINKI, Finlandia, 3 (UPI).— Un bimotor DC-3 de la Finnair Airline se estrelló e incendió en un bosque cercano a Koivulathi, sobre la costa noreste de Finlandia, en las primeras horas de hoy.

La policía informó que las 25 personas que viajaban en el aparato perecieron. El avión, que se hallaba en vuelo de Kokola a la Vasa, cayó sobre un bosque a las 05.45 GMT incendiando los árboles del lugar.

Los testigos presenciales dicen que el aparato sufrió una explosión en el aire, pero no hubo confirmación inmediata de este hecho. El avión llevaba 22 pasajeros —la mayoría suecos— y tres tripulantes.

El accidente, es el peor en los 40 años de historia de la aviación finlandesa.

EL MINISTRO DE EDUCACION DE VENEZUELA TRATO DE SUICIDARSE

CARACAS, 3 (UPI).— El Ministro de Educación, Martín Pérez Guevara, desesperado por los intensos dolores de una úlcera estomacal, trató de quitarse esta mañana la vida, disparándose un tiro, pero los médicos que le atendieron declararon después de una larga operación que el peligro inmediato había desaparecido y que existía la esperanza de salvarlo, aunque su estado continuaba siendo grave.

Los familiares del Ministro dijeron que se había levantado a las cinco de la mañana, presa de fuertes dolores de la úlcera gastroduodenal que padece desde 1947 y que se dirigió al baño en busca de unas pastillas que le calmaran el dolor.

Poco después se oyó un disparo y le hallaron herido. En el puesto de socorro "Salas" al que se le condujo inmediatamente, los médicos de turno apreciaron una herida de arma de fuego con orificio de entrada por el cuarto espacio intecostal izquierdo, lo cual mostró que el Ministro trató sin duda de que el tiro le llegara al corazón.

La bala le perforó el pulmón izquierdo y salió por la cavidad axilar.

En la larga intervención quirúrgica, en que participaron tres médicos eminentes y dos anestesistas, se logró realizar la sutura del pulmón y contener la hemorragia.

Al mediodía se informó que había desaparecido el peligro inmediato.

El Presidente, Rómulo Betancourt y otros Ministros y altos funcionarios estuvieron varias horas en el puesto de socorro y no se marcharon hasta que no se dio el diagnóstico médico.

Gentes

JOAO GOULART VIAJARA A USA

RIO DE JANEIRO, 3 (UPI). — El Vicepresidente Joao Goulart, viajará a Estados Unidos para conferenciar con el Presidente Dwight D. Eisenhower y con el Presidente electo John F. Kennedy, sobre asuntos brasileños y latinoamericanos antes de la Transmisión del Mando, en Washington, el veinte del corriente mes.

Goulart está actualmente en Buenos Aires, y, entrevistado por el diario "Ultima Hora", dijo haber sido invitado a viajar a Estados Unidos, tanto por Eisenhower como por Kennedy.

BREVES DEL CABLE

WASHINGTON.— El Banco de Exportación e Importación autorizó un crédito al Estado de Minas Gerais, por la suma de 2.500.000 dólares, para la compra de maquinarias eléctricas para el embalse de las Tres Marías, en el río San Francisco, entre Río de Janeiro y Brasilia.

———

MADRID. — El Embajador de Chile en España, Sergio Fernández Larrain, se encuentra en Sevilla, ciudad a la cual fue a visitar al Consejero de su Embajada, Alvaro Droguett, herido en un accidente automovilístico.

———

BUENOS AIRES.— Un grupo de manifestantes pro cubanos lanzaron esta mañana un recipiente de aliuitrán contra las oficinas del First National Bank de Boston, en Avellaneda. Uno de los autores del atentado fue detenido.

EN PERU:

Exhortan a la Fuerza Armada contra guerra revolucionaria

LIMA, 3.— (UPI).— El Ministro de Guerra, general Alejandro Cuadra Rabinés, hizo ayer una exhortación a la Fuerza Armada, para que esté alerta contra la "guerra revolucionaria", durante el discurso que pronunció al clausurar el año académico del Centro de Altos Estudios Militares, acto que concurrió el Presidente de la República, Doctor Manuel Prado.

Luego de considerar a la guerra como la natural secuela de la acción diplomática, señaló que mientras no cambie la naturaleza humana, la guerra será una posibilidad que puede hacerse realidad en cualquier momento, dejando sentir sus insospechadas proyecciones en los campos militar, económico, político y social, "no sólo de los beligerantes sino de otras naciones situadas a grandes distancias de los campos de batalla".

El general Cuadra agregó: "En la hora actual se yergue entre nosotros, inevitable y avasalladora, la guerra revolucionaria, más temible y peligrosa que la convencional, por lo solapado, lo malicioso, lo implacable y lo destructivo de su acción, y por el carácter total y permanente de sus métodos y procedimientos".

Finalmente dijo que es preocupación constante del Gobierno buscar la colaboración bien intencionada de todos los representantes de las fuerzas vivas del país, para poder dar solución al problema que le corresponde, llevando adelante el plan de desarrollo que se ha trazado. Afirmó que "toda la nación debe ponerse en pie y unirse al mundo democrático para poder vencer en esta guerra total".

Un amplio respaldo dio Gobierno la Cámara belga

BRUSELAS, 3. (UPI) — (Por Joseph W. Grigg).— El Gobierno aplastó hoy, con una gran concentración de fuerza armada, un intento que hicieron miles de izquierdistas, de marchar sobre el Parlamento.

Unos 15.000 huelguistas que gritaban, silbaban y arrojaban piedras dieron comienzo a la marcha por las calles de Bruselas pero cada vez que algún grupo se desviaba y pretendía dirigirse hacia el Parlamento, gendarmes montados les obligaban, amenazándoles con el sable, a dispersarse.

Los huelguistas produjeron también desórdenes en Amberes y otras ciudades. En Amberes tomaron parte unos 10.000 de ellos. En todo el país actuaron unas 75.000 personas entre huelguistas y simpatizantes.

Informes no confirmados dijeron hoy que los dirigentes de la huelga tenían el propósito de traer obreros de provincias para llevar a cabo una "marcha sobre la capital" y mostrar al Gobierno la fuerza de los huelguistas.

El Parlamento reanudó esta tarde —pasada ya sin derramamiento de sangre la primera prueba de fuerza entre el Gobierno y los huelguistas— el debate sobre el proyecto de ley relativo al establecimiento de nuevos impuestos y economías, proyecto de ley que dio origen precisamente a la huelga.

Esta fue la primera sesión del Parlamento desde que suspendió la sesiones —el 23 de diciembre— el Jefe del Gobierno, Gastón Eyskens.

La "Zona Neutral" de Bruselas (en que se encuentran el Parlamento y el Palacio real), a la cual no pueden acercarse los huelguistas, parecía hoy un campamento militar.

Unos 4.000 soldados y policías estaban concentrados en ella.

El "Parc de Bruxelles", famoso parque situado frente al edificio del Parlamento, se cerró hoy al público porque lo utilizaron como campamento los gendarmes y soldados, a pie y a caballo.

Las autoridades concentraron en el parque gran cantidad de camiones blindados, radio-automóviles, jeeps, bombas contra incendios y alambradas portátiles para la erección de obstáculos.

Las calles laterales que van a dar a la "zona neutral" quedaron acordonadas por gendarmes armados con fusiles y alambradas. Los gendarmes tenían montados en los fusiles dispositivos para disparar bombas de gases lacrimógenos.

El debate en la Cámara de los Comunes comenzó con calma. El ex Ministro de Sanidad Edmond Leburton, que pertenece al Partido Socialista —uno de los organizadores de la huelga—, criticó a Eyskens, el cual contestó sin gran aspereza.

Después la coalición gubernamental desechó por 121 votos en contra, y 83 a favor una moción que había presentado la oposición para que se retirara el proyecto de ley aduciendo que la situación se había agravado desde septiembre, mes en que el Gobierno lo presentó por primera vez.

La Cámara comenzó a batir después la acusación socialista de que el Gobierno estaba empleando fuerza excesiva contra los huelguistas.

El Ministro del Interior, René Lefevre, dijo que el Gobierno protegería a los que quisieran trabajar. Los huelguistas le abucharon cuando hizo esa declaración.

"El Gobierno actuará con moderación —manifestó— pero mantener el orden, pero a veces hace necesario también actuar de otra forma".

Lefevre dijo también que los huelguistas habían contado para la víspera de Año Nuevo 540 actos de sabotaje, de los cuales de uno de los cuales había muerto una mujer.

La Cámara de Diputados desechó por 116 votos en contra, 73 a favor y una abstención otra moción de censura socialista que criticaba la política económica del Gobierno.

Esta tarde llegó aquí el informe de que era probable una ruptura entre los socialistas flamencos y valones.

Informantes autorizados dijeron que Louis Major, Secretario General de la Federación de Sindicatos Cristianos, había estado conferenciando en privado con los dirigentes de los sindicatos católicos, los cuales apoyan a Eyskens.

En la conferencia, Major —aseguraron los informantes— que los sindicatos católicos de la agrupación socialista estaban dispuestos a asistir de la huelga si el Gobierno modificaba los artículos del proyecto de ley relativos al seguro contra el desempleo.

UNIDAD PIDIO IKE A LA OEA

WASHINGTON, 3 (UPI).— El Presidente Eisenhower declaró hoy que espera que la Undécima Conferencia Interamericana, que debe reunirse en Quito el próximo mes de marzo, fortalezca el sistema continental.

El Primer Mandatario señaló que "la unidad y la armonía son necesarias más que nunca para enfrentar los peligros que hoy en el mundo amenazan nuestros ideales fundamentales".

Eisenhower formuló esas observaciones al nuevo Embajador ecuatoriano, Alejandro T. Ponce, cuando éste presentó hoy sus credenciales en la Casa Blanca.

Consejo de la OEA votará hoy sanciones a la Rep. Dominicana

WASHINGTON, 3. (UPI).— (Por Arnaldo Otero).— El Consejo de la Organización de los Estados Americanos (OEA) se reunirá mañana para poner en votación una propuesta de imposición de sanciones económicas parciales a la República Dominicana.

En los círculos diplomáticos se opina que la mayoría de los países de la OEA votarán a favor de las sanciones.

El Consejo considera la propuesta de una comisión especial de la OEA que propone que las repúblicas americanas impidan la exportación de petróleo y sus productos, camiones y piezas de repuesto y accesorios para camiones con destino a la República Dominicana.

D. Hammarskjold inició su viaje a Africa y Asia

NACIONES UNIDAS, 3. — (UPI).— El Secretario General, Dag Hammarskjold, partió esta noche al Africa, en esfuerzo por persuadir a las facciones congoleñas en lucha a que cooperen para el establecimiento de un gobierno estable y eviten la guerra civil.

Antes de tomar el avión de Pan American World Airways, Hammarskjold manifestó a los periodistas que no tiene la intención de visitar Laos.

"Si Laos fuera un problema mayor no partiría de Nueva York", expresó el Secretario General.

Hammarskjold rehusó comentar la situación en el Congo y señaló que es demasiado temprano para discutir los problemas de ese país.

Hammarskjold proyecta pasar día y medio en Leopoldville, principalmente, en conversaciones con el Presidente Joseph Kasavubu. De allí irá en avión a Johannesburgo, temprano, el viernes, con la intención de permanecer una semana.

Hammarskjold fue invitado a Bombay por la Comisión Asesora Científica de las Naciones Unidas, cuyos miembros serán invitados del gobierno indio en la inauguración de instalaciones nucleares allí.

Dirección General de Aprovisionamiento del Estado

TELAS - VESTUARIO - EQUIPOS

Solicítanse PROPUESTAS PUBLICAS por las siguientes especies de Telas, Vestuario y Equipo, destinados al Cuerpo de Carabineros de Chile, durante el año 1961:

13.390 metros de Popelina color verdoso. 16.770 metros Popelina blanca. 153.000 metros de Gabardina. 47.000 metros Gabardina para uniformes Personal a Contrata. 6.110 metros Gabardina fina para uniforme de Oficiales. 5.990 metros Gabardina para Capotes de Oficiales. 7.000 metros paño para Capotes Personal a Contrata. 6.000 metros tela para uniformes de Verano Oficiales. 9.700 corbatas de lanilla. 1.450 Pull-over de lana para Oficiales. 150 Pull-over de lana para Suboficiales Mayores. 3.500 Pull-over para Personal a Contrata. 17.400 pares de Calcetines Stretch para Oficiales. 1.950 pares Calcetines Stretch para Suboficiales Mayores. 1.950 pares Calcetines de Invierno para Suboficiales. 40.000 pares Calcetines de Invierno para Personal a Contrata. 40.000 pares Calcetines de hilo para Personal a Contrata. 1.800 Cinturones tejido, con chapa de metal. 30 Chaquetas de cuero para motoristas. 100 pares de Guantes blancos, tipo mosqueteros. 500 Gorras para ambulancias. 500 Overoles. 2.000 pares de Polainas. 4.350 pares de Zapatos negros rebajados para Oficiales. 500 pares de Zapatos negros rebajados para Suboficiales Mayores. 1.000 pares de Botas de cuero impermeabilizado. 5.000 pares de Zapatos negros corrientes para Personal a Contrata. 5.000 pares de Zapatos negros media caña para Personal a Contrata. 3.000 Frazadas de lana. 500 Morrales para víveres. 500 pares de Aciones. 50 Bolsones para mariscales. 1.000 Cabezadas con ahogadero. 400 Cascos de silla. 300 Cadenillas de barbada. 300 Cinchas de cordel. 1.500 Correas de grupa una hebilla. 300 Fundas cabrerrollos chicas. 300 Mancorneras de cincha. 300 Maneas. 1.000 Mantas peleros. 300 Palancas. 1.000 Piolas de cordel. 300 Portasables. 1.000 Riendas cortas. 500 Falsas cabezadas. 300 Filetes. 100 Vizcacheras completas. 1.000 Pretales completos. 20.000 Juegos de Herraduras para caballares. 2.500 Juegos de Herraduras para mulares.

Bases y demás antecedentes pueden solicitarse en el Departamento de Adquisiciones - Sección Propuestas Públicas y Compras en el Extranjero de esta Dirección General.

Las Propuestas se abrirán en presencia de los interesados en el Departamento de Adquisiciones, Amunátegui N.o 66, 2.o piso, el día 27 DE ENERO DE 1961, A LAS 16 HORAS.

EL DIRECTOR

A LOS CONTRIBUYENTES

El Código Tributario (DFL 190), que rige a contar del 1º de enero de 1961, obliga al Director del Servicio de Impuestos Internos a ordenar la notificación por avisos de cualquiera clase de resoluciones o disposiciones tributarias, de orden general o particular, que él estime deban ser conocidas por los contribuyentes del país. De modo especial señala dicho Código que tales avisos deben insertarse en el "DIARIO OFICIAL" correspondiente a los días 1º ó 15 de cualquier mes, o al día siguiente, si no se ha publicado el diario en las fechas indicadas (Art. 15).

Tiene especial importancia esta publicación, por el hecho de que el mismo Código Tributario considera conocidas por los contribuyentes, y sin derecho a alegar prueba en contrario, todas las modificaciones a circulares, dictámenes, informes u otros documentos, publicados con anterioridad en el "DIARIO OFICIAL", que representen un nuevo criterio interpretativo del Servicio de Impuestos Internos.

También ordena el mismo Código que en el "DIARIO OFICIAL" se deben anunciar, en detalle, las subastas de bienes raíces, pertenecientes a contribuyentes morosos, ordenadas en los juicios respectivos.

Es, pues, de toda conveniencia para los contribuyentes del país que tengan interés en estas materias, se sirvan tomar nota de que el "DIARIO OFICIAL" se encuentra a la venta en sus oficinas de calle Agustinas Nº 1269, hall del primer piso, y que las suscripciones semestrales o anuales pueden solicitarse en dicha dirección o por carta, a Casilla 81-D.

LA DIRECCION DEL "DIARIO OFICIAL"

Eº 5. VASOS BATERIAS

Garantizados, cambio en 15 minutos. Baterías garantizadas 18 meses.

Irarrázaval 099 (Esquina Bustamante)

Teléfono 35127

Abierto todos los días, incluso domingo, hasta la 1 de la tarde.

DUERMA REXIO con REX SOFA CAMA MCR

CERRADO GUARDA LA CAMA HECHA

VENTA DIRECTA DE FCA.

MONEDA 741

20 MODELOS 4 TAMAÑOS 1,1½-2 PLAZA Y TAMAÑO SILLON

CORPORACION DE LA VIVIENDA

PROPUESTAS PUBLICAS

Solicítanse propuestas públicas a suma alzada por la construcción de la ampliación de la Población "LO VALDIVIESO NORTE", del Servicio de Seguro Social, en la ciudad de Santiago.

La ampliación consta de 320 viviendas en 16 colectivos de 5 pisos, con un total de 21.569,50 metros cuadrados de construcción.

Podrán licitar en la propuesta las firmas contratistas inscritas en primera categoría de los registros de la institución.

Las ofertas se abrirán el día 24 de enero de 1961, a las 16 horas, en la oficina del jefe del Departamento de Construcción, calle Arturo Prat Nº 48, oficina 42, de Santiago.

Las firmas contratistas interesadas podrán retirar antecedentes a las horas de atención al público en la Sección Obras del Servicio de Seguro Social, calle Arturo Prat Nº 48, oficina 44, de Santiago, desde hoy hasta el día 18 de enero, fecha máxima en que podrán presentar observaciones a las mismas.

VICEPRESIDENTE EJECUTIVO

Buscan solución para evitar que renuncie David Ben Gurion

JERUSALEN, Israel, 3. (UPI) — (Por Eliav Simon).— Líderes de Israel buscan hoy una solución del "asunto Lavon" que evite que el Primer Ministro, David Ben Gurion cumpla su amenaza de renunciar.

Fuentes competentes manifestaron que Ben Gurión consideró aplazar la presentación de su renuncia hasta después de la reunión que el jueves realizará el Partido Mapai, gobernante, para considerar la situación.

Hay indicaciones de que Ben Gurión está un tanto apaciguado por un cambio de la opinión en contra de Pinhas Lavon, secretario general de la Federación Obrera Histadrut, que detonó la crisis.

El Primer Ministro se indignó cuando una reunión de la Secretaría del Partido Mapai exigió a Lavon de toda responsabilidad en una filtración ocurrida en 1954 sobre la defensa nacional, que todavía no ha explicado, e insinuó que pudiera renunciar si no se ratificaba la decisión.

A partir de entonces los partidarios originales de Lavon se dividieron, según indicaciones, en su oposición a Ben Gurión. Se dice que los miembros del gabinete tratan de encontrar una forma de que Ben Gurión asegure una investigación judicial del incidente sobre la defensa, sin modificar el pronunciamiento del Gabinete sobre Lavon.

Una fórmula sugerida para mantener a Ben Gurión al frente del Gobierno, es un acuerdo ministerial para que la regla de la responsabilidad colectiva del Gabinete no se aplique en el asunto Lavon, con lo que el Primer Ministro quedaría en libertad de exigir la indagación judicial.

De cualquier manera, el revivamiento del incidente costará a Lavon, según se cree, el cargo directivo de la Federación Obrera.

COMUNISTAS VUELVEN A AVANZAR EN LAOS

VIENTIANE, 4.— Miércoles (UPI).— Las fuerzas rebeldes, dirigidas por los comunistas anunciaron anoche la reconquista de la importante plaza de Xieng Khouang, adjudicándose una decisiva victoria que permite el avance de sus columnas hacia el sur de Laos.

Mientras la emisora clandestina de Pathet Lao anunciaba nuevos triunfos, el Rey Savang Vathana infligió a los comunistas un fuerte revés diplomático y de propaganda, al reunir en esta capital al Parlamento en una sesión de tres días, para ratificar en sus funciones al Primer Ministro filoccidental, Boun Oum.

La radio del Pathet Lao afirmó que las tropas comandadas por el capitán de paracaidistas Kong, le "exterminaron" toda una compañía de soldados filoccidentales, lanzada en la "llanura de los Ganzos" para contener la embestida comunista sobre Xieng Khouang.

La importante plaza, situada en medio de una serie de aeródromos, tiene una función vital en la defensa de Laos y bloquea las rutas de acceso que podrían seguir los comunistas hacia el sudeste de Asia. Oficiales norteamericanos señalaron que la victoria rebelde en esa zona sólo puede haberse logrado con ayuda del exterior.

Las radios rebeldes afirmaron que las tropas levantadas contra el Gobierno del Príncipe Boun Oum dominan totalmente la provincia de Xieng Khouang y que otras columnas marchan sobre las capitales provinciales de Savannakhet y Thakhet, en el sur de Laos, mientras los guerrilleros intensifican sus actividades en las proximidades de Pakse y a lo largo de la carretera colonial que conduce al Vietnam meridional.

En Vientiane, entretanto, se espera la investidura formal del Príncipe Boun Oum, quien asumió el cargo de Primer Ministro al huir a Camboya el jefe del gobierno neutral, Souvanna Phouma.

La decisión del Parlamento fortalecerá la posición del nuevo gobernante en los llamamientos de ayuda que pudiera dirigir a las Naciones Unidas o la Alianza del Sudeste de Asia, además de privar a los comunistas de un importante elemento de propaganda, pues aquellos sostienen que Souvanna continúa siendo el Primer Ministro.

Las emisoras rebeldes afirmaron ayer que Rusia y China comunista reconocerán al Gobierno de Souvanna y en una transmisión se dijo que los izquierdistas establecerán un Gabinete en Xieng Khouang. Souvanna, que continúa asilado en Camboya, ha declarado que renunciará de inmediato si el Parlamento confirma a Boun.

LONDRES, 3.— (UPI). — Un portavoz del Ministerio de Relaciones Exteriores manifestó hoy que existe un amplio acuerdo entre Gran Bretaña y los Estados Unidos sobre la necesidad de hallar solución política a la crisis de Laos.

El vocero dijo en una audiencia periodística que los despachos de prensa de que Gran Bretaña está tratando de disuadir a los Estados Unidos de una "intervención militar" en Laos "no dan en el clavo".

Refiriéndose a esas noticias de origen británico que han destacado las divergencias entre Londres y Washington sobre Laos, declaró:

"Es una equivocación suponer que hay un gran desacuerdo. Hay una proporción de acuerdo mayor de lo que se cree generalmente."

Según el funcionario, el Ministro de Relaciones Exteriores, Lord Home y el Embajador norteamericano, John Hay Whitney, se ocuparon ayer en una entrevista aquí de una solución política de la crisis de Laos.

Informó que el Gobierno británico todavía no ha recibido pruebas seguras de que en la lucha en Laos intervinieron unidades regulares del Ejército comunista de Vietnam del Norte.

Agregó que el Gobierno de Laos no ha respondido aún a Gran Bretaña acerca de la cuestión de reactivar la Comisión Internacional de Control para Laos, a la cual se esperaba una pronta respuesta.

El portavoz dijo que Gran Bretaña espera que la Comisión de tres naciones sea capaz de desempeñar un papel útil en el logro de una solución del problema de Laos.

En cuanto a la posibilidad de intervención, en consonancia con los términos del pacto de la Organización del Tratado de Asia Sudoriental (OTASO), hizo observar que ésto no será posible sin que el propio Gobierno de Laos lo solicite, cosa que hasta ahora no ha hecho.

WASHINGTON, 3.— (UPI). — El Presidente Eisenhower sostuvo hoy otra importante conferencia sobre la crisis de Laos, y un portavoz de la Casa Blanca dijo que los Estados Unidos consideran la situación "indudablemente grave".

El Presidente se reunió con altos asesores militares y diplomáticos, y fuentes informadas dijeron que los Estados Unidos han recogido información que demuestra una intervención comunista desde el exterior en el turbulento Laos, mayor de lo que se creía.

OTTAWA, 3.— (UPI).— El Primer Ministro, John Diefenbaker declaró hoy que Canadá consideraría la reactivación de la Comisión Tripartita Supervisora de Laos, sólo en el caso de que se lo solicitara el Gobierno de ese país.

El gobernante comentó así el llamado del Primer Ministro soviético Nikita Khrushchev para que el grupo de tregua, integrado por representantes de Canadá, India y Polonia, reanude las labores que interrumpió en 1958.

MOSCU, 3.— (UPI). — El gobierno filocomunista de Laos ha cablegrafiado al Secretario General de las Naciones Unidas, Dag Hammarskjold, previniéndole de "acciones en las Naciones Unidas por personas no autorizadas", según informó hoy la agencia oficial soviética Tass.

Según un despacho de esta agencia, procedente de Hanoi, Kinim Pholsena, Ministro de Información del gobierno filocomunista de Laos, advirtió a Hammarskjold que cualquier acción de tales personas en las Naciones Unidas es "invalida".

La comunicación informa también al Secretario General, que Sisouk Na Champassak, que ha declarado su lealtad al Gobierno conservador del Príncipe Boum Oun, "ya no representa a Laos en las Naciones Unidas".

Champassak era el representante laosiano en las Naciones Unidas en Nueva York.

MARGARITA SE ENTUSIASMO CON UNA FINCA IRLANDESA

● La princesa está muy complacida por la cálida y amistosa acogida que ha tenido en el Sur de Irlanda

LONDRES, 3 (UPI).— La Princesa Margarita está tan complacida de la cálida y amistosa acogida que ha tenido en el sur de Irlanda, donde se halla de visita de Año Nuevo, que tiene bajo consideración la compra de una finca campestre, según se informó hoy.

El Evening Standard dijo que la Princesa y su esposo, Anthony Armstrong Jones, consideran la adquisición de la granja de Lord Powerscourt, en el condado de Wicklow, que ha sido puesta en venta y por la cual se piden unos 620.000 dólares, según se tiene entendido.

Margarita y Armstrong Jones visitan actualmente a la madre y al padrastro de éste.

El Evening Standard advirtió que si la Princesa desea realmente comprar la propiedad, debe hacerlo pronto, porque ya se ha recibido por lo menos "una oferta aceptable".

Hoy, Margarita y Armstrong-Jones fueron a cazar faisanes cerca de la finca de la familia del esposo.

HOY SE INICIA LA CONFERENCIA DE JEFES DE ESTADO AFRICANOS

CASABLANCA, 3. (UPI).— La conferencia de Jefes de Estado africanos aplazó su inauguración hasta mañana por la mañana por haber llegado tarde tres de sus principales delegados.

Los tres que llegaron tarde fueron: Kwame Nkrumah, Presidente de Ghana; Sekol Toure, Presidente de Guinea, y Modibo Keita, Presidente de Mali.

Los tres llegaron hoy en un avión "Ilyushin" de construcción rusa, a la base que tiene la Fuerza Aérea norteamericana en Nouasser, a 35 kilómetros al sur de Casablanca.

Por anterioridad, había llegado el Presidente de la República Arabe Unida, Gamal Abdel Nasser, que también tomará parte en esta conferencia organizada por Marruecos que durará cuatro días.

El jefe del "Gobierno" recién llegó por la tarde.

El hecho de que Nkrumah, Toure y Keita llegaran juntos hizo pensar a muchos que estaban de acuerdo sobre los asuntos que se debatirán en la conferencia, en la cual, presentan un frente unido.

Los tres conferenciaron en Conakry. Se cree que se declararán en favor de la constitución de un bloque africano neutral, nacionalista y anticolonialista.

Toure y Keita han mostrado ciertas tendencias favorables a la Unión Soviética y han aceptado la ayuda de ese país. Sin embargo, Nkrumah y Nasser se disputan la jefatura del bloque africano neutral.

La situación del Congo será uno de los asuntos más importantes que debatirán los delegados. Por lo general apoyan al depuesto Primer Ministro, Patrice Lumumba.

Quadros canceló viaje a Londres

LONDRES, 3.— (UPI).— La Embajada de Brasil dijo hoy, que el Presidente Electo Janio Quadros, canceló su proyectado viaje a Londres.

Un portavoz de la Embajada manifestó, que Quadros, envió un cablegrama anoche en el cual afirma que lamenta no poder visitar Londres, y solicita que se cancelen las citas que se hayan hecho para él.

Uno de los principales compromisos que tenía Quadros en esta capital, era un almuerzo señalado para mañana con el Primer Ministro, Harold Macmillan.

La residencia del Primer Ministro había dado a conocer esta mañana que aún aguardaba la llegada de Quadros, y que daría a conocer la lista de invitados mañana por la tarde.

Un vocero del Ministerio de Relaciones Exteriores dijo posteriormente, que se había recibido el mensaje dando cuenta de que Quadros no vendrá a Londres. Agregó que la invitación al almuerzo había sido hecha con carácter "provisional", y que todos los preparativos se hicieron con conocimiento de que la visita acaso no llegase a materializarse.

El vocero luego agregó que "nos hubiese agradado mucho que el señor Quadros, hubiese regresado a Londres".

COBRE Y ACERO EMBARCAN DE CANADA A CUBA

SAINT JOHN, (Canadá), 3 (UPI) — Unas 250 toneladas de tubería de cobre y 400 de planchas de acero serán cargadas aquí la semana próxima para su embarque a Cuba.

El barco de la línea suconorteamericana "Ryhdboholm" zarpará con este material el próximo día nueve con rumbo a Cuba y México.

La chapa de acero fue cargada en Halifax la semana pasada después de haber hecho una comprobación especial en Ottawa, las autoridades de aduanas para asegurarse de que el cargamento no estaba prohibido como estratégico.

Pudo cargarse el acero cuando Jack Campbell, presidente del Sindicato de Estibadores de Halifax, dijo que no veía motivo alguno para que los estibadores canadienses boicotearan la carga destinada a Cuba mientras el Gobierno aprobase dichos embarques.

Se había informado que la Asociación Internacional de Estibadores de Nueva York tenía intención de boicotear los buques canadienses que transportasen mercancías a Cuba.

SE TEME UN NUEVO ESTALLIDO EN ARGEL

ARGEL, 3 (UPI).— La exhortación rebelde a los nueve millones de musulmanes de Argelia, de que boicoteen el referéndum sobre la política argelina del Presidente Charles de Gaulle, ha hecho surgir el temor de que pudieran registrarse nuevos desórdenes al comenzar la votación.

Los colonos europeos, en número de 1.100.000, para quienes Argelia no es la misma desde que el barrio nativo de Argel estalló con violencia en apoyo de los rebeldes, se encuentran en estado de agitación nerviosa.

Hay rumores de que los musulmanes de la "Casbah" están acumulando grandes cantidades de botellas vacías, piedras, palos y cuchillos.

Nadie entre las autoridades parece tener una clara idea de cuáles son los peligros que acechan, o hasta qué punto los musulmanes están dispuestos a escuchar el llamamiento de los rebeldes de que "rustren los designios del enemigo", representados por el referéndum.

Tropas y policía están alertas para aplastar cualquier repetición de las manifestaciones musulmanas del seis y el doce de diciembre, en las que hubo más de 130 muertos, en diversos choques con las fuerzas de seguridad.

Pero hay temores de que agentes rebeldes puedan preparar ataques terroristas en los comicios, cuando comience la votación en el referéndum, con el objeto de atemorizar a los musulmanes, para que no depositen su sufragio.

El anuncio de que quince buques franceses de guerra partirán mañana de Tolón, con destino a Mers-El-Kebir, fue considerado un indicio de que el Gobierno de París comparte el temor de los colonos, sobre una posible violencia.

El Ministro de Defensa, Pierre Messmer, realizó ayer una visita a los puestos militares franceses en Argelia, sin anuncio previo. Se cree que trajo de París la orden de que el Ejército debe tratar de contrarrestar cualquier tentativa rebelde por "desbaratar" la votación de los musulmanes. Se espera que Messmer vuelva hoy a París.

Mueren dos víctimas de los incidentes de Chilpancingo: México

MEXICO, 3 (UPI).— Noticias llegadas de Chilpancingo, capital del Estado de Guerrero, informan que con el fallecimiento de dos personas más asciende ahora a quince las víctimas de los sucesos del pasado viernes.

El sangriento incidente ocurrió cuando fuerzas del Ejército Federal dispararon contra una muchedumbre de personas que se negó a dispersarse tras haberse concentrado alrededor del cadáver de un hombre muerto mientras trataba de fijar una proclama popular contra el Gobernador del Estado, Raúl Caballero Aburto.

Una comisión senatorial que viajó a Chilpancingo el sábado pasado y que luego visitó otros focos de oposición contra Caballero, anunció que mañana presentará un informe sobre sus conclusiones a la comisión permanente del Congreso que conoce del caso.

Uno de los despachos de Chilpancingo dice que un hombre, herido mientras protegía a un hermano menor, falleció ayer por la mañana. La otra víctima —una mujer de como ochenta años—, no resultó herida, pero aparentemente no llegó a reponerse de la "profunda impresión" que recibió al presenciar los sucesos.

Brasil apoya el aplazamiento de la Conferencia de Quito

RIO DE JANEIRO, 3 (UPI).— Brasil favorece el aplazamiento de la Conferencia Interamericana de Quito, señalada para celebrarse el próximo marzo, pero el Gobierno se abstendrá de anunciar su posición al respecto, sin antes contar con el visto bueno del Presidente electo, Janio Quadros, según trascendió hoy en medios del Ministerio de Relaciones Exteriores.

Explican esas fuentes que, el rompimiento de relaciones exteriores entre Perú y Cuba, y la disputa fronteriza entre Perú y Ecuador, ponen en tela de juicio el éxito de la Conferencia, de celebrarse en la fecha indicada.

Un naufragio en el Canal de la Mancha

GOVARACK, Gran Bretaña, 3 (UPI).— El buque de carga "Indian Navigator", de 7.000 toneladas naufragó hoy en el Canal de la Mancha, mientras la tripulación de socorro estaba tratando de salvar la nave.

Las autoridades del Servicio de Guardacostas, temen que los miembros de la tripulación de socorro, dejada ayer en el "Indian Navigator" para salvarla, puedan haber perecido en el naufragio.

El barco de carga fue abandonado el sábado por su tripulación de 67 hombres, después de una explosión registrada a bordo que dejó a la nave anegada. Pero el buque continuaba a flote ayer y una nave gemela, el "Indian Succor", dejó a su bordo la tripulación de socorro.

La tripulación de salvamento estaba tratando de mantener la nave a flote y llevarla a puerto, pero anoche, según el Servicio de Guardacostas, el barco comenzó a balancearse de pronto, comenzó a hacer agua rápidamente frente a las Islas Scilly, poco después de medianoche, y en sólo cuestión de segundos se hundió.

Aviones de la Real Fuerza Aérea, partieron para buscar sobrevivientes en el mar, pero la búsqueda se suspendió poco después del amanecer.

Huelga de líneas aéreas en París

PARIS, 3 (UPI).— Los tripulantes de aviones de las Líneas Aéreas de todo el país declararon una huelga de veinticuatro horas a partir de las 11.00 GMT., como expresión de protesta por la decisión del Gobierno, de "requisar" a los pilotos de los aparatos a reacción Boeing de la Air France.

Resultaron afectadas con el paro la Air France, la U. A. T., y la T. A. I., pero aún no se sabe si los aviones a chorro de la Air France quedarán en tierra. El Gobierno francés hace una semana puso término a una huelga de 19 días de los pilotos de los aparatos Boeing "requisándolos", medida que los colocó bajo la Ley Militar, con sus penalidades consiguientes, por haberse negado a llevar a cabo sus deberes.

Los pilotos de los aviones a reacción volvieron a sus tareas, pero algunos se negaron a usar el uniforme y otros trabajaban "a reglamento", demorando los vuelos.

KUBITSCHEK SE DESPIDE DE LOS DIPLOMATICOS

RIO DE JANEIRO, 3 (UPI). — El Presidente del Brasil, Juscelino Kubitschek, recibirá la visita de despedida al cuerpo diplomático extranjero.

Todavía, sin embargo, no se ha decidido si la ceremonia tendrá lugar en Brasilia, la nueva capital, o en Río de Janeiro, la antigua en la cual residían viviendo la mayoría de los diplomáticos.

Kubitschek se despedirá del cuerpo con un discurso que se transmitirá por radio y televisión el domingo, 15 de enero. En él hará un resumen de las actividades desarrolladas por su Gobierno.

El Presidente visitará a Asunción el 27 ó 28 del corriente, después de la inauguración del Puente Brasil-Paraguay, sobre el Paraná.

El 31 de este mes entregará el Poder al Presidente Electo Janio Quadros.

Sorpresa porqué Rusia no coloca hombre en órbita

LONDRES, 3 (UPI).— El profesor A. B. C. Lowell, jefe del radiotelescopio Jodrell Bank, declaró hoy que le ha "sorprendido" que Rusia no haya colocado aún en órbita a un hombre.

En un pronóstico sobre los acontecimientos que pueden esperarse en el espacio sideral, durante el nuevo año, Lowell dijo que Rusia podría lanzar ahora mismo un hombre al espacio, y que "muy pronto" podrá hacer "alunizar" un laboratorio automático en la Luna.

Se iniciará la fabricación del Ford brasileño

RIO DE JANEIRO, 3 (UPI). — La Ford Motor Company del Brasil anunció que proyecta fabricar aquí un automóvil que se denominará "Ford Brasileño".

La compañía, que ya produce camiones y otras máquinas aquí, pidió autorización al Banco de Fomento Nacional para importar la maquinaria para fabricar los co-

CUADROS AL ÓLEO

de paisajes chilenos y motivos europeos

V E N D O

Confección rápida de marcos.

Merced 753 Local 9

"GALERIA ANDES"

PROPUESTAS PUBLICAS

Se abrirán en los Departamentos que a continuación se indican y en las fechas y horas que se señalan:

DEPARTAMENTO DE MATERIALES Y ALMACENES

VIERNES 27 DE ENERO DE 1961, A LAS 11 HORAS. — (Grupo 4): "EQUIPO DE SEGURIDAD Y PROTECCION".

Bases y antecedentes, en el mismo Departamento de Materiales (Estación Alameda), todos los días hábiles, de 9 a 12 horas.

DEPARTAMENTO DE TRACCION Y MAESTRANZAS

MARTES 13 DE FEBRERO DE 1961, A LAS 15 HORAS

5 AUTOTORRES destinados a la atención de líneas aéreas en el sector electrificado de la Red Central-Sur.

MARTES 7 DE FEBRERO DE 1961, A LAS 15 HORAS

Por construcción en el país:
40 coches de III clase, trocha de 1.00 m.
Planos y antecedentes pueden retirarse en el mismo Departamento, Alameda 924, 3er. piso.

POSTERGACION

Se comunica a las firmas interesadas que se ha postergado la siguiente propuesta:
5 AUTOTORRES destinados a la atención de líneas aéreas en el sector electrificado de la Red Central Sur, indicada para el 10 de enero, se abrirá el LUNES 13 DE FEBRERO DE 1961.

Bases y antecedentes, en el mismo Departamento de Tracción y Maestranzas, Alameda Bernardo O'Higgins 924, 2.o piso, Oficina de Partes, todos los días hábiles, de 8 a 12 y de 13 a 16 horas.

SERVICIO DE SEGURO SOCIAL

GRAN REMATE

DIAS 9, 11, 13, 16 y 18 DE ENERO

Cada día, a las 10 horas, en Agustinas 1161, 9.o piso, Galería Alessandri y ante el notario Javier Echeverría Vial

VENTA SIN INTERMEDIARIOS

En cumplimiento al DFL N.o 39 y sus modificaciones posteriores

EDIFICIO TEATINOS

Calle Teatinos 666

DEPARTAMENTOS de 1, 2, 3, 4 dormitorios. **Todos con pieza de empleada y medio baño.** Cocina instalada y amoblada, y baños con azulejos y artefactos importados. Algunos departamentos con lavaderos, patio-jardín, terraza y balcón a la calle.

CONSTRUCCION muy sólida del año 1946

GASTOS COMUNES muy reducidos.

SUPERFICIE UTIL desde 78,50 m2. a 241,30 m2.

PRECIO desde Eº 6.936.— a Eº 21.820.

CONDICIONES DE PAGO:

1.o—Para cualquier comprador, sea o no arrendatario del edificio, 5 años plazo, en 20 cuotas trimestrales iguales y vencidas, con el 5% de interés;

2.o—Para los compradores imponentes y pensionados, de cualesquiera instituciones de previsión —Art. 2.o del DFL N.o 39, que sean arrendatarios del edificio, el plazo antes señalado, y

3.o—Para los compradores imponentes y pensionados de las instituciones antes indicadas, que no sean arrendatarios del edificio, el servicio de la deuda se iniciará 180 días después de la fecha del remate.

BASES, TITULOS Y DEMAS ANTECEDENTES EN

CALLE AGUSTINAS Nº 1161 — PISO 9

DE 11 A 13 Y DE 15 A 18 HORAS

EL DIRECTOR GENERAL

Informaciones Comerciales

Proporcionadas por Swett y Eyzaguirre, Corredores de la Bolsa

MERCADO BURSATIL

SANTIAGO, 3 de enero de 1961.

Poco más activo y con sus precios de alza se desarrolló el mercado bursátil en el día de ayer obteniendo los mejores conformes las acciones de Papeles y Cartones, Cervecerías, Copec, Loza de Penco, y Cemento Melón.

El Oro inactivo se pidió a E° 23.60.

Los Bonos Hipotecarios mantenidos en sus precios con pequeña baja en los Caja 6 3/4 por ciento.

El volumen de operaciones alcanzó a la suma de 365.134 acciones y nominales en bonos E° 17.126.

El cierre acusó 22 alzas contra 12 bajas, tendencia alza.

PRECIOS AL CIERRE

La Bolsa de Comercio cotiza sus acciones en centésimos de E°, ciñéndose a la ley 13.305

CIERRE OFICIAL DE LA BOLSA DE COMERCIO A LAS 13 HORAS.

BONOS NOM. E°

D. Interna 7-1 84 c
Garantía 7-1 84 c
Paviment. 7-1 84 c
Mun. Stgo. 81 54 n
Caja 6 3/4 59 v
Hip. Ch. 6-1 49 n
Hip. Ch. 10-6 75 c
Bco. Est. 10-6 75 c

BANCARIAS

Central 3.982 n
Concepción 18 1/2 n
Continental 7 3/4 n
Crédito X.D. 29 1/4 n
Chile 348 t
Edwards 45 c
Español 170 n
Hipotecario 100 t
Israelita X.D. 192 n
Italiano 27 t
Nac. del Trabajo 9 3/4 n
Osorno 132 n
Panamericano 7 v
Talca 23 1/2 n

MINERAS

Aucanquilcha 9 3/4 n
Cerro Grande 80 t
Del. Punitaqui 9 1/2 n
Disputada 27 v
Lota 5 t
Manganesos 210 n
Merceditas 2 1/4 n
Monserrat 5 1/2 n
Ocuri 45 t
Oploca 40 n
Oruro 65 n
Punta de Lobos 4 1/4 n
Schwager 30 c
Tamaya 16 t
Totoral 19 t

AGRICOLAS Y GANADERAS

Cisnes 112 n
Colcura 16 1/4 c
Copihue 5 1/8 n
Cente Grande 101 t
Laguna Blanca 165 n
Rupanco 64 c
Sofruco 10 c
Tierra del F. 57 1/2 t
Viña C. y Toro 18 n

SALITRERAS

Anglo Lautaro C 35 t
Iquique Port. 5 7/8 n

TEXTILES

Caupolicán 3 3/8 t
CHATEX 2 1/4 n
Chiteco 4 n
FIAP 3 n
Paños Bellavista 4 5/8 n
Paños Concepción 3 n
Paños de Tomé 12 3/4 n
Rayonhil 5 1/4 n
Tejidos El Salto 3 3/4 n
Textil Progreso 2 1/4 n
Textil Viña 3 1/8 n
Vestex 21 t
Yarur 55 c

INDUSTRIALES Y VARIAS

Agencias Graham 6 5/8 v
Arrocera EGA 10 1/2 t
BIMA 7 1/4 v
Carozzi 12 3/4 t
Caucho 110 c
Cemento Melón 107 c
Cervecerías 78 1/2 c
Club de Golf 21.000 n
Club Hípico 120.000 n
Club de Polo 3.000 n
Cola 18 1/4 n
Colerantes 7 n
Cia. Industrial 7 3/4 t
Copec 37 1/2 t
Cristalerías Ch. 8 1/4 c
CHIPRODAL 3 1/2 t
Electr. Industrial 11 3/4 v
Electromat 24 1/4 n
Farmo Química 4 t
Fertilizantes 17 t
Fósforos 18 1/2 n
Gas de Stgo. 15 3/4 t
Industrial Andes 23 n
Industr. Bellavista 11 n
Inmobs. Varias 5 5/8 n
Inmob. Huelén 280 n
INSA 68 n
Interamericana 3 n
Interoceánica 51 c
La Rural 13 3/4 c
Lota de Penco 3 3/4 t
Lucchetti 3 1/2 n
Mac Kay 26 n
Marinetti 11 c
Mol. Koster 12 c
Muelles F. Vergara 3 n
Naviera Arauco 7 t
Papeles y Cartones 66 t
Perlina 5 n
Pizarreño 58 n
Polpaico 105 v
Refractarios 3 t
Refinería de Viña 61 t
Renta Urbana 21 1/2 t
Saavedra Benard 16 1/4 n
Sanitas 8 c
SOGECO 4 n
Sonavela 4 3/4 n
Tabacos 25 c
Tatterall 15 t
Teléfonos 13 1/4 v
Vapores 67 v
Vidrios Planos 2 41/2 t
Volcán 9 1/2 v

METALURGICAS

CAP 41 c
CIC 8 1/2 c
Cobre Cerrillos 3 5/8 t
Electro Metalúrgica 30 c
Envases 1 1/8 v
PENSA 1 3/4 v
Indac 8 1/2 t
Indesa 1 1/8 n
Madeco 20 v
Madempa 9 1/2 t
Mecánica Ind. 6 1/2 t
Socometal 6 3/4 n

SEGUROS

Alsacia 17 c
Marítima 21 t
Protectora 17 1/2 c
Mapocho 17 1/2 c
Santiago 16 c

TRANSACCIONES

Enero 3	1960	1961
BONOS NOM. E°	.. ..	17.126
ACCS. E/S	.. ..	302.691
ACCS. B/S	.. ..	62.443
TOTAL ACCS.	.. ..	365.134

£ Por Ton. — Precio del cobre en Londres — Ton. Largas.

PRIMERA RUEDA	DISPONIBLE	SEGUNDA RUEDA
£ 226. 5.0 Comp.		£ 226. 5.0 Comp.
226.10.0 Vend.		" 226.10.0 Vend.
1. 5.0 BAJA	FLUCTUACION	NO VARIOS
225.10.0 Comp.	A 90 DIAS	" 225.10.0 Comp.
225.15.0 Vend.		" 225.15.0 Vend.
0.10.0 BAJA	FLUCTUACION	NO VARIO
SOSTENIDA	TENDENCIA	SOSTENIDA
1.000 Ton. Largas	VENTAS	900 Ton. Largas.

COTIZACIONES DE ACCIONES

La Bolsa de Comercio cotiza sus acciones en centésimos de E°, ciñéndose a la ley N.o 13.305.

OPERACIONES DEL 3 DE ENERO DE 1961, DE 10.30 A 11.45 HORAS.

10 Deuda Interna 7-1 84
466 Caja 6 3/4 60
8.700 Bco. del Estado 10-6 75
5.000 Bco. del Estado 10-6 75 OD.
2.450 Bco. del Estado 10-6 75
28 Bco. Chile 350
285 Bco. Chile 348
1.000 Bco. Italiano 27
800 Bco. Sud Am. 32 1/2
350 Bco. Sud Am. 32
7.700 Lota 5
100 Ocuri 45
3.900 Colcura 15 1/2
486 Gente Grande 101
5 Gente Grande 94
2.293 Sofruco 10 OD.
40 T. del Fuego 57 1/2
900 T. del Fuego 58
400 T. del Fuego 57 1/2
50 T. del Fuego 57.
1.300 T. del Fuego 58
3.500 Lautaro 35
400 Caupolicán 3 3/8
3.627 Vestex 21
2.000 Arrocera Ega 10 1/2
850 C. Melón 102
32 C. Melón 100.
14 C. Melón 101
300 C. Melón 105 OD
100 C. Melón 103
3.068 Cervecerías 75
200 Cervecerías 76
500 Cervecerías 76 OD
400 Cervecerías 76 OD
100 Cervecerías 78
35.000 Cia. Ind. 7 3/4
2.200 Copec 37
1.400 Copec 37 1/4
600 Copec 37 1/2
2.600 Copec OD 37 1/2
400 Copec 37 1/2
2.370 Copec 37 1/4
5.000 Cristales 8 1/4
7.092 Cristales 8
3.000 Chiprodal 3 1/2
2.000 Elect. Ind. 11 3/4
700 Elect. Ind. 12
4.800 Elect. Ind. 11 3/4
20.000 Farmo Química 4
12.937 Ferias Unidas San Vicente 4
120 Fertilizantes 17
14.450 Gas de Stgo. 15 3/4
453 Interoceánica 52
7.414 La Rural 13 3/4
236 Loza de Penco 3 1/2
4.000 Loza de Penco 3 5/8
470 Loza de Penco 3 1/2
1.190 Loza de Penco 3 3/4
654 Nav. Arauco 7
94 Pap. y Cartones 64
1.297 Pap. y Cartones 63
1.500 Pap. y Cartones 65 OD.
2.900 Pap. y Cartones 66
1.500 Pap. y Cartones 66 OD.
4.335 Pap. y Cartones 6
1.540 Pap. y Cartones 66 1/2
2.100 Ref. Viña 61
200 Ref. Viña 61 OD.
10.000 Refractarios 3
2.454 Renta Urbana 21 1/2
4.600 Sanitas 8
1.000 Tabacos 25 OD.
17.230 Tatterall 15
5.800 Vapores 66
1.000 Vidrios Planos 24
300 CAP 40 1/2
9.000 CIC 8 1/2
2.000 Cobre Cerrillos 3 5/8
7.267 Madeco 20
3.000 Madeco 20 OD.
200 Madeco 20
800 Madeco 20 OD.
1.000 Madeco 20
400 Madempa 9
7.812 Mecánica Ind. 6 1/2
70 Segs. Antártida 10

OPERACIONES DE 3 DE ENERO DE 1961, DE 12 A 13 HORAS.

500 Hipot. Ch. 10-6 75 OD.
1.087 Bco. Chile 348
400 Bco. Hipotecario 100
412 Bco. Sud Am. 31 1/2
1.000 Bco. Sud Am. 32
500 Bco. Sud Am. 32 1/2
1.000 Bco. Sud Am. 32
500 Bco. Sud Am. 32 1/4
700 Bco. Sud Am. 32
400 Cerro Grande 80
300 Tamaya 19 1/2
8.500 Tamaya 16
500 Totoral 19
1.500 Rupanco 64
2.000 Rupanco 64 OD.
100 T. del Fuego 57 1/2
2.300 Caupolicán 3 3/8
1.213 Carozzi 13 3/4
1.000 C. Melón 106
500 C. Melón 107
400 C. Melón 107 OD.
4.700 C. Melón 107
3.300 Cervecerías 78 1/2
74 Cervecerías 75
7.998 Cia. Ind. 7 3/4
5.068 Cia. Ind. OD. 7 3/4
200 Copec 37 1/2
2.500 Copec 37 1/2
400 Copec 37 1/2
2.500 Copec 37 1/2
112 Fertilizantes 17
5.000 Ferias Unidas San Vicente 4
400 Interoceánica 51
8.829 Pap. y Cartones 66
2.291 Renta Urbana 21 1/2
500 Tatterall 15
5.800 Teléfonos 13 1/4
900 Vapores 67
1.400 Vidrios Planos 24 1/2
3.050 Elect. Metal. 30
1.000 Fensa 1 3/4
1.000 Indac 8 3/8
12.000 Indac 8 1/2
2.500 Madeco 20
6.900 Madempa 9 1/2
600 Segs. Marítima 21.

Santiago, 3 de enero de 1961.

BAJA EN PRECIOS AGRICOLAS NO HA BENEFICIADO AL CONSUMIDOR

Ministro Casanueva anuncia medidas para resolver ese problema

En relación con el índice de precios de productos agropecuarios que marcó una baja del 3,98 por ciento respecto a octubre, según el informe oficial de la Dirección de Estadística y Censos, formuló declaraciones el Ministro de Agricultura, Manuel Casanueva.

Dijo al respecto que "las disminuciones estacionales de precios en los diferentes productos agrícolas y ganaderos, no han beneficiado al consumidor como debiera ser, habiendo en la mayoría de los casos, un aumento de utilidades en la distribución".

"Creo que en la comercialización de productos agrícolas hay mucho que hacer. Creo que el productor debe recibir mejores precios y para que el consumidor pague menos, el distribuidor debe recibir una remuneración adecuada a sus esfuerzos y a su trabajo, para no perjudicar a los dos primeros."

"Después de reuniones celebradas con el Ministro de Economía, don Julio Philippi, se entregará el jueves una declaración oficial sobre esta materia, para abarcar todo el proceso de precios y comercialización."

Según ese informe, se registraron menores precios en las cebollas, papas, lentejas, tabaco, fibra de cáñamo, carbón de espino, carne de cordero, mantequilla, queso, carne de vacuno y cerdo, grasa en rama, huevos.

FERIAS DE ANIMALES

En los remates de ayer, en las Ferias de Animales de Santiago, se cotizaron los siguientes niveles de precios:

VACUNOS

La Rural S. A. de Ferias.

NOVILLOS.— Precio máximo, E° 0,372 el kilo.
Mínimo E° 0,222.
Lotes transados: 78
Principales lotes: Uno de Chépica, de 7 animales, que pesó 3.802 kilos y que se subastó a E° 0,348 el kilo; otro de San Antonio, también de 7 animales, que pesó sólo 1.702 kilos y que salió a E° 0,277 el kilo; y un tercer lote de 12 animales, que pesó 2.100 kilos y se vendió a E° 0,255.

VACAS.— Precio mínimo 0,340 escudos el kilo.
Mínimo: E° 0,125.
Lotes transados: 87.
Principales lotes: Uno, de cinco animales, de Osorno, que pesó 2.400 kilos y se remató a E° 0,306 el kilo; otro de 9 vacas, de Maipú, con 2.686 kilos de peso, a E° 0,234; y, un tercero, de 6 animales, de Melipilla, con 1.672 kilos, que salió a E° 0,166.

BUEYES.— Precio máximo 0,322 escudos el kilo.
Mínimo: E° 0,119.
Lotes transados: 19.
Principales lotes: Uno de Talca, de dos animales, que con 1.426 kilos de peso, obtuvo la más alta cotización; otro, también de 2 animales, con 1.270 kilos, que salió a E° 0,314, y que procedía también de Talca; y un tercero, de Conchali, con 2.274.

OVEJUNOS

Feria "Santa Rosa"

CORDEROS.— Precio máximo E° 13 por cabeza.
Precio mínimo E° 5.10.
Lotes subastados: 34.
Principales lotes: Uno de Melipilla, de 100 cabezas, que se remató a E° 10,60 cada una; otro de 108 cabezas, de Pichilemu, que salió a E° 10,10; y, un tercero, de 100 corderos, de Melipilla, que se remató solo a E° 6,30.

OVEJAS.— Precio máximo, 10,70 escudos por cabeza.
Mínimo E° 5.
Lotes transados: 17.
Principales lotes: Uno de 64 cabezas, de Pumanque, que se remataron a E° 6,90 cada una; otro de 80 cabezas, de Peralillo, a 6,50 escudos; y otro, también de la misma procedencia y de igual número de cabezas, a E° 6,30.

Precios al cierre de la Bolsa de Valparaíso

Cierre oficial de la Bolsa de Corredores, a las 13 horas.

Oro E° 23,60 c

BONOS FISCALES

Deuda 84 n
Garantía 84 n
Paviment. 84 n

BONOS HIPOTECARIOS

Bco. Est. 10-6 75 n
Caja 6 3/4 61 n
Chile 6-1 51 n
Chile 10-6 75 1/4 n
Valp. 6-1 48 n
Valp. 10-6 75 t
Valp. Dis. 7-3 90 n

BONOS MUNICIPALES

Valp. 7-1 39 n
Viña 7-1 60 n

BANCOS

Central 3.982 n
Chile 350 v
Concepción 18 n
Continental 7 3/4 n
Crédito (X) 29 1/4 n
Edwards 49 c
Español 170 v
Hip. Chile 100 n
Hip. Valp. 19 3/4 n
Israelita (X) 192 n
Italiano 26 3/4 c
Nac. Trabajo 9 1/2 n
Osorno 130 n
Panamericano 7 5/8 n
Sud Americ. 31 c
Talca 21 3/4 n

MINERAS

Andacollo 4 n
Aucanquilcha 9 3/4 n
Cerro Grande 77 n
Disputada 27 n
Merceditas 2 1/4 c
Monserrat 3 n
Oruro 60 c
P. de Lobos 4 1/2 v
Tamaya 16 1/2 v
Tocopilla 40 n
Totoral 19 n

CARBONIFERAS

Lota 5 1/4 c
Schwager 30 c

METALURGICAS

Aut. Habas 7 1/4 c
Cap "C" 41 n
Cic 8 5/8 t
Cobre Cerr. 4 1/4 n
Electro Met. 30 n
Envases 1 c
Fensa 1 1/2 c
Indac 8 1/2 c
Madeco 19 1/2 c
Madempa 9 1/4 t
Mecánica 6 3/8 n
Socometal 7 n

NAVIERAS

Arauco 7 1/4 t
Coronel 21 n
Interoceánica 53 c
Muelles 3 1/8 c
Vapores 68 v

INDUSTRIALES Y VARIAS

Arrocera 11 c
Bima 8 n
Carozzi 14 v
Cem. Melón 108 v
Cer. Unidas 76 1/2 c
Codina 140 n
Cola 18 1/2 c
Colorantes 7 1/4 n
Copec 37 1/2 v
Chilectra 50 n
Cristales 8 1/4 c
Elect. Ind. 11 3/4 v
Electromat 24 1/4 n
Farmo Química 3 3/4 c
Fertilizantes 18 n
Fósforos 18 n
Gas Stgo. 16 n
Gas Valpso. 10 1/2 c
Hucke 29 1/2 t
Imp. Universo 14 3/4 n
Industrial 7 5/8 c
Ind. Varias 4 3/4 n
I. Bellavista 11 1/2 n
Insa 70 t
Interameric. 3 7/8 n
Invers. Ch. C 136 n
Ind. Los Andes 31 3/4 c
Loza de P. 35/8 c
Lucchetti 5 c
Papeles y C. 66 1/2 v
Perlina 5 c
Pizarreño 59 c
Polpaico 105 n
Ref. Viña 61 1/2 c
Refractarios 3 c
Renta Urb. 21 1/2 n
Saavedra B. 16 3/8 n
Sporting 50.000 n
Tabacos 25 v
Tatterall 15 c
Teléfonos 13 n
Vidrios 24 1/4 c
Volcán 9 1/2 v
Zig Zag 5 5/8 n

TEXTILES

Bellavista 4 3/4 v
Caupolicán 3 1/2 n
Chiteco 4 1/2 n
Concepción 3 v
Fiap 5 n
Sedamar 3 n
Rayonhil 5 1/4 n
Tej. Salto 3 3/4 n
T. Progreso 2 n
T. Viña 3 n
Tomé 13 3/4 n
Vestex 19 n
Yarur 55 n

AGRICOLAS Y GANADERAS

Cisnes 112 n
Colcura 15 7/8 c
Frutera 40 n
Fuegos 58 v
Gente Grande 100 n
Laguna Blanca 166 n
Nuble y R. 64 n
V. C. y Toro 18 1/2 n

SALITRERAS

Anglo L. 35 t
Iquique 5 1/2 t
Iquique (Port.) 5 3/4 n

SEGUROS

Ch. Cons. Gls. 25 v

TRANSACCIONES

52.273 acciones.

SOPROLE dejó sin efecto alza de la mantequilla

El Director de Industria y Comercio del Ministerio de Economía, Bjorn Koch, informó que después de una conversación con los representantes de la firma SOPROLE, se acordó dejar el precio de la mantequilla en el mismo valor que ésta tenía el año anterior.

La firma SOPROLE había elevado sus precios, hace dos días, en un diez por ciento.

Por otra parte, informó Koch que también se está llamando a los dueños de fuentes de soda del centro para decirles que vuelvan sus precios a los niveles de 1960, ya que en los últimos días de diciembre los subieron hasta en más de un diez por ciento.

Venta de minerales de hierro al Japón por US$ 1.136.000

El Departamento de Comercio Exterior del Banco Central autorizó a la Compañía de Acero del Pacífico (CAP) para exportar al Japón 160 mil toneladas largas de mineral de hierro, por valor de un millón 136 mil dólares.

Por otra parte, autorizó a la industria pesquera ISESA exportar a los Estados Unidos una partida de 100 mil kilógramos de mariscos frescos, por valor de 65 mil dólares.

TRAERAN EL PAIS TABACO POR VALOR DE US$ 1.000.000

El Ministerio de Economía autorizó la importación de 475.000 toneladas métricas de tabaco, por un valor de un millón 52 mil dólares. Esta mercadería deberá ingresar al país entre el mes en cursp y septiembre próximo.

Los fletes de transporte de esta partida tendrán un valor de 27 mil dólares.

CON BAJAS CERRO EL COBRE EN N. YORK Y LONDRES

NUEVA YORK, 4 (UPI).— El Mercado a término de cobre de esta ciudad cerró con bajas en todas sus posiciones que oscilaron entre 6 y 15 puntos, y la concertación de 154 operaciones.

Las cotizaciones al cierre (con indicación entre paréntesis de la variación respecto de la jornada anterior) fueron las siguientes: enero, 27,74 (baja 6); marzo, 27,64 (baja 7); mayo, 27,60 (baja 8); julio, 27,53 (baja 11); septiembre, 27,49 (baja 11); octubre, 27,45 (baja 13); diciembre, 27,43 (baja 15); y enero, 27,41 (baja 15).

LONDRES, 3 (UPI). — El cobre cerró con baja de media a 1-1/4 libra esterlina por tonelada. Se vendieron 1.900 toneladas.

El cobre para entrega inmediata se cotizó a 226-1/4 libras esterlinas comprador y 226-1/2 vendedor, y para entrega a tres meses a 225-1/2 y 225-3/4, respectivamente, la tonelada.

OTROS METALES

El estaño cerró con alza de 2-1/2 a 3 libras esterlinas. Se vendieron 240 toneladas.

El estaño para entrega inmediata se cotizó a 790-1/2 libras esterlinas comprador y 791 vendedor, y para entrega a tres meses a 790 y 790-1/2, respectivamente, la tonelada.

El plomo cerró con alza de un cuarto a 1-1/4 libra esterlina por tonelada. Se vendieron 1.175 toneladas.

El plomo para entrega inmediata se cotizó a 63-1/2 libras esterlinas comprador y 64 vendedor, y para entrega a tres meses a 64-3/8 y 64-5/8, respectivamente, la tonelada.

El zinc cerró con alza de media a 2-7/8 libras esterlinas por tonelada. Se vendieron 1.475 toneladas.

El zinc para entrega inmediata se cotizó a 81-1/4 libras esterlinas comprador y 81-3/4 vendedor, y para entrega a tres meses a 79-3/4 y 79-7/8, respectivamente, la tonelada.

El Presidente de la Repú[blica] concurrirá a la distribu[ción] de Premios "Braden Cop[per]"

Los distribuye ICARE a quienes se han distin[guido] por la propagación de normas sobre admini[stración] racional. La ceremonia será mañana, a las 1[...] ras, en el Carrera

El Presidente de la República y algunos de sus m[inistros] de Estado concurrirán mañana a la ceremonia pr[ovista por] ICARE para hacer entrega de los Premios Braden [a] quienes se han destacado durante el año 1960 en la difusión y aplicación de las normas sobre administ[ración] racional.

La ceremonia se iniciará exactamente a las 18.30 h[oras] en el Salón Sur del Hotel Carrera, y terminará a las [...] después se ofrecerá un coctel a los asistentes.

Los agraciados con los Premios Braden serán el [Ministro] del Presupuesto, Sergio Molina, que mereció el Premio [...] que se instituyó con motivo del Sesquicentenario de [...] el presidente de la Fundación Adolfo Ibáñez, don Ed[uar]do Ibáñez; el vicepresidente de la Compañía Chilena [de Ele]tricidad, Joseph Cussen, y el Rector de la Universidad [Católi]ca, Juan Gómez Millas.

Los premios serán entregados, respectivamente, por el Presidente de la República y los Ministros de Hacienda y Economía.

Pronunciarán discursos alusivos a la ceremonia el [presiden]te de ICARE, Fernando Smits; el vicepresidente [Hay]den Copper, Robert Haldeman, y los agraciados con [distin]ciones.

Cuatro años de plazo p[ara] reactivar cuentas de ahor[ro]

Las cuentas de ahorro del Banco del Estado [...] a 10 escudos, que hayan estado inmovilizadas, [dentro del] plazo de cuatro años para reactivarse, según [...] ayer en el Consejo de Directorio de esa institución. [Ante]riormente, el plazo que tenían estas cuentas, para [reacti]vadas, era de dos años.

Con esta medida, los clientes podrán recuperar [los] beneficios que otorga el Banco a los tenedores de [libretas] de ahorro, como son, la participación en sorteos de [premios], lo, diversos tipos de préstamos, (para compra de [...]des, gastos educacionales, menaje de casa, adquisi[ción de] vehículos de locomoción, etcétera).

La Informaci[ón] que Ud. Necesit[a]

CARABINEROS

Santiago Moneda-Radio Patrullas Central. Plaza Bulnes 1196	62261
Prefectura General de Morandé	80151
Prefectura Santiago Norte. Dávila B 898	374011
Prefectura Santiago Central. San Pablo N.o 1353	64130
Prefectura Santiago Sur. Chiloé 1474	51050
Prefectura Radio Patrullas, Agustinas 1284	65102
Prefectura Rural de Santiago. Victoria Subercaseaux 143	30101

SANTORAL

HOY: San Eugenio.
MAÑANA: Simón.

INVESTIGACIONES

Servicio de Investigaciones, General Mackenna-Teatinos

ITINERARIO DE AVI[ONES]

LAN-CHILE

RUTA SANTIAGO-ARI[CA]: Santiago-Arica: Todos los días sale un DC-6 en vuelo [...] a las 8.15 horas, salvo el día que sale, a las 07.15 horas. Santiago-Antofagasta: Todos los días, menos el domingo, un DC-3, a las 09.30 horas. [...] miércoles y sábado hace escala en La Serena, Copiapó y Chañaral; el martes en La Serena, Copiapó y Chañaral; el jueves en La Serena, Vallenar, Copiapó y Chañaral; y el viernes en La Serena, Vallenar, Copiapó y Chañaral. Santiago-Arica: con escala en Antofagasta: domingos, menos el domingo, sale a las 8.15 horas, un DC-6-B a Antofagasta, y en la cual combina con el que uno hace la ruta Antofagasta-Iquique y Arica, y el que hace Antofagasta, Tocopilla y Arica.

Santiago-Copiapó: El miércoles y sábado, sale a las 08.45 horas, hace escala en Ovalle, La Serena y Vallenar.

RUTA STGO-PUNTA ARENAS: Santiago-Valdivia: Todos los días sale un Martin 202, a Valdivia, a las 10 horas.

Santiago-Osorno: Todos los días, a las 8.30 horas, sale a Osorno con escala en Temuco y Valdivia.

Santiago-Puerto Montt: Todos los días, menos el domingo, miércoles y viernes, a las 08.30 horas, sale un DC4 a Puerto Montt con escala en Temuco, Valdivia, Osorno, Puerto Montt, Castro, Aysén, Puerto Montt, nuevamente.

ITINERARIO DE TRENES

DE SANTIAGO AL SUR.— "Flecha del Sur". Santiago-Puerto Montt. Martes, jueves y sábados. Sale de Estación Alameda a las 7 horas. Combinación a Concepción y Valdivia. Automotor. Santiago-Talca. Lunes, martes, miércoles, jueves y viernes. Sale de Estación Mapocho, a las 7.40 horas. Ordinario. Santiago-San Rosendo. Diario. Sale de Estación Alameda a las 8.30 horas. "El Penquista". Expreso. Santiago-Concepción. Diario. Sale de la Estación Alameda a las 10 horas. Combinación hasta Temuco. Local. Santiago-Rancagua. Diario. Sale de la estación Alameda a las 11.30 horas. Automotor. Santiago-Talca. Diario, excepto domingos. Sale de Estación Mapocho a las 13.45 horas. Ordinario. Santiago-Talca. Diario. Sale de la Estación Alameda a las 14 horas. Ordinario 16.30 horas. "El Director". Santiago-Temuco. Diario. Sale de Estación Alameda, a las 18 horas. Automotor. Santiago-Talca. Diario, excepto sábados, sale de Estación Mapocho a las 19.30 horas. Local. Santiago-Rancagua. Diario. Sale de Estación Alameda a las 19.45 horas. "Flecha Nocturna". Rápido Santiago-Puerto Montt. Martes, jueves y sábado. Sale de Estación Alameda a las 20.45 horas. "El Nocturno". Santiago-Talcahuano. Diario. Sale de Estación Alameda a las 21 horas. Combinación hasta Valdivia.

A VALPARAISO— Expresos diarios, salen de Mapocho a las 7.45, 11.45 y 17.45 horas. Expresos, sábados, excepto festivos, sale a las 16 horas. Expreso rapido, días de trabajo, excepto sábados, sale a las 19 horas. Expresos, domingos y festivos, sale a las 22 horas. Ordinarios, salen a las 8.30, 14 y 20 horas. Ordinario, sábados, sale a las 13.45 horas.

DE VALPARAISO.— Expreso rápido, días de trabajo, sale a las 7.20 horas. Expresos, diarios, salen a las 7.45, 11.45 y 17.45 horas. Ordinarios, salen diariamente a las 8.30 y 14 horas. Expreso, domingos y festivos, sale a las 20 horas. Excursionista. Domingos y festivos. Sale de Valparaíso a las 21 horas. Expreso. Domingos y festivos. Sale de Viña del Mar, a las 17.45 horas.

BOMBEROS

(Cuerpo de Santiago)

Comandancia en Santo Domingo 978

(Cuerpo de Sulza)

Comandancia en Antonio Varas 2770, teléfono

(Cuerpo de San Miguel)

Comandancia en Teresa Vial 1318

ASISTENCIA PUBLICA

Casa Central San Francisco 85 (Llamados de urgencia, 4 líneas)
Posta N.o 2, Mexico 875 (Llamados de urgencia 3 líneas)
Posta N.o 3, Chacabuco-Compañía
Posta N.o 4, Vicuña Mackenna 23
Posta N.o 5, Avenida Manuel Montt 209
Asistencia Pública Infantil, Sta. Rosa 1334
De San Miguel Gran Avenida 2304
De La Cisterna Esperanto 6115 (La Cisterna)

FALLECIMIENTOS

Informaciones proporcionadas por las siguientes empresas funerarias: Azócar y Hogar de Cristo. Los funerales de las personas que a continuación se nombran se efectuarán a la hora y cementerios que se indican:

DESIDERIO SEGUNDO FARIAS. Santa Ana 953. Barrancas, al Cementerio de Barrancas. 17 horas.

MERCEDES GARRETON DE GONZALEZ.— Parroquia Sagrado Corazón, 9.30 horas. General.

CARLOS DOMINGUEZ SANTIBAÑEZ.— Ovenido Principal 2061. 11 horas. General.

SABINA GUARDIA vda. de FERNANDEZ.— Parroquia San Rafael, 11.30 horas. General.

ROSA CONTRERAS DE VARGAS.— Parroquia San Miguel. 15 horas. General.

FIDELISTA PARDO ZENTENO. — López 437. 15 horas. General.

LUDOVINA BELTRAN vda. DE CORREA.— Sargento Aldea 312, 9.30 horas. General.

FARMACIAS DE TURNO

Farmacias de turno en la comuna comprendida entre el 3 y diciembre de 1960 al 7 de enero de 1961:

BRAND, Portal Bulnes esq. SIMON BOLIVAR, San Pablo 7[...] JACOBSEN, Mapocho 3[...] SANTA TERESA, Bezanilla 3[...] CHACABUCO, Chacabuco [...] IGLESIAS, Avda. B. O'Higgins 1707; VALPARAISO, Brasil 1488; FRANCESA, San Diego 7[...] MATADERO, Franklin 9[...] PAÑA, Quemchi 3[...] AVENIDA, Gran Avenida [...] AVILA, Portugal 201; FERNANDEZ, Mackenna 1[...] DA, Independencia 1[...] TO, Recoleta 1307; LUIS [...] berania 1018; SANTA [...] Santa Laura 1183; CONCEPCION, Isabel 0401; LEUCIA, [...] Leguia Norte 210; LIDO, [...] Yáñez 2863; CENTRO DE [...] Irarrázaval 2521; SANTA [...] Poeta V. García Huidobro [...] ANDINA, Hernando de Magallanes 972; DE URGENCIA [...] permanente), San Francisco [...]

FARMACIA DE TURNO Permanente hasta la UNA de la madrugada Andrade

COMPAÑIA DE CONSUMIDORES DE GAS DE SANTIAGO

Por acuerdo del Consejo Directivo, y en conformidad a lo dispuesto en los artículos 25, N.os 13, 28, 30 y 34 de los Estatutos, cítase a los señores accionistas a Junta General Ordinaria, que se llevará a efecto el 19 de enero de 1961, a las 17.30 horas, en el local de la Compañía, calle Santo Domingo N.o 1061.

Santiago, enero de 1961.

EL GERENTE

CEMENTERIO GENERAL

Se advierte al público interesado que nichos situados en los Pabellones, Galerías y Muros de Circunvalación que más abajo se indican y que a la fecha están vencidos, y que no fueren renovados dentro de los diez días siguientes al primero de esta publicación, serán desocupados y sepultados en fosa común, sin mayor responsabilidad para el Establecimiento, de acuerdo con lo dispuesto en el Art. N.o 16 del Reglamento General de Cementerios. (Decto. N.o 421, del 14 de abril de 1932.)

NICHOS DE ADULTOS

PABELLON 21.— 227, Agustina Villanueva S.

PABELLON 22.— 704, Belisario Iturra V.; 708, Delia Ganga C.

PABELLON 24.— 554, Antonio Flores V.; 555, José Solar G.; 562, Hilda Tapia T.; 571, Yolanda Catalán H.; 575, Manuel Soto S.; 627, María Aracena B.; 643, Carmen Vallejos Q.; 651, Berta Moraga O.; 658, Orfa Pastén P. y N. N. Navarro P.; 665, Gabriela Carrasco C.; 673, Teresa Gómez P.; 689, Prosperina Vásquez M.; 708, María Ascui B.; 717, Mario Muñoz L.; 728, Víctor Onetto N.; 732, Juan Revelli C.; 740, Lino Yávar P.; 748, Juan Cartagena.

GALERIA 4.— 3107, María Osorio L.; 3773, Emil Seitz R.

GALERIA 7.— 7581, Juan Torlaschi Zussi.

GALERIA 8.— 10279, Roberto Yáñez B.; 11481, Ester Guerrero A.; 11618, María Suzarte M.

GALERIA 9.— 13209, Jorge Anwandter B.

GALERIA 10.— 65, Rosenda Escalante P.; 523, Hortensia Escobar.

SECCION PONIENTE.— 2244, Emelina Discares.

SECC. NORTE PIEDRA.— 557, Filomeno Célis R.; 1405, Virginia Urzúa P.; 1739, Blanca Carreño S.; 1809, Nazario Morán G.; 1889, Adelaida Millar B.; 2408, Manuel Martín P.; 2984, Carlos Reyes O.

NUEVA SECC. Ote. LADRILLO.— 2696, Lorenzo Dávila P.

PABELLON 16.— 6, María Castro B.; 10, Patricia Rojas S.

PABELLON 18.— 23, Farouk Mussa M.

PABELLON 22.— 151, Juan Villalobos A.

NOTA.— En conformidad al Decreto-Ley N.o 421, del 14-IV-1932, esta publicación se hace durante diez días de cada mes (1.o al 10, inclusive) y en un solo diario.

SANTIAGO, 1.o de ENERO de 1961.

EL DIRECTOR

COMPAÑIA SALITRERA DE TARAPACA Y ANTOFAGASTA

Junta General Ordinaria de Accionistas

Cítase a Junta General Ordinaria de Accionistas para el día 12 de enero de 1961, a las 11.30 horas, en Santiago, calle Teatinos número 220, 4.o piso, oficina N.o 402.

Sólo tendrán derecho a voto en la Junta los accionistas que con tres días de anticipación depositen en las Oficinas de la Compañía los títulos de sus acciones o certificados bancarios de custodia de los mismos. La Compañía les entregará un recibo con el cual acreditarán su derecho para concurrir y votar.

Santiago, diciembre de 1960.

La Comisión Administrativa de la Compañía Salitrera de Tarapacá y Antofagasta

---

Ha dejado de existir nuestro querido esposo, padre, hijo, y hermano, don

ENRIQUE TORREJON AGUIRRE

Sus restos serán sepultados hoy en el Cementerio General. El cortejo partirá desde su casa habitación Victoria 8696 (Población San Ramón), a las 16.30 horas.

La familia.

Ha fallecido nuestro querido deudo, doña

OLIVIA MIERES GALLO vda. de CORTES
(Q. E. P. D.)

Hoy, a las 8.30 horas, se oficiará una misa por el descanso de su alma, en la Parroquia de la Virgen del Carmen de Maipú), (calle 5 de Abril 600, en Maipú). Sus funerales se efectuarán en el Cementerio Católico, saliendo el cortejo a las 10 horas, desde dicha parroquia.

La familia.

Ha dejado de existir nuestro querido deudo, señor

ERNESTO MERINO SALDANO
(Q. E. P. D.)

Sus funerales se efectuarán hoy a las 16.30 horas, saliendo el cortejo de su casa habitación, calle Aldunate N.o 2679, (Pobl. Bulnes), con destino al Cementerio General.

La familia.

Ha dejado de existir nuestra querida deudo, doña

LUDOVINA BELTRAN vda. de CORREA

Sus funerales se efectuarán en el Cementerio General hoy, a las 11 horas, partiendo el cortejo de la Parroquia de la Santísima Trinidad (San Francisco, esquina Ñuble), después de una misa que se oficiará por el eterno descanso de su alma, a las 9.30 horas.

La familia.

Tenemos el sentimiento de

SEGUNDA SECCION

LA NACION

SANTIAGO DE CHILE — MIERCOLES 4 DE ENERO DE 1961

FUNDADO EL 14 DE ENERO DE 1917

PARA ESTA NOCHE

EL EQUIPO CHILENO SIN CAMBIOS

LA UNICA DUDA: MORENO POR MUSSO

Ayer hicieron la última práctica. En un encontrón con Cabrera se lesionó Astorga. Lo reemplazará Zazali, como suplente de Escuti

PREOCUPADOS por el estado en que quedó Astorga, lo observan Juan Soto, Raúl Sánchez y Mario Moreno, integrantes los tres de la selección nacional. Completa la escena, Nelson Ibacache, kinesiologo del cuadro.

Con una práctica de 25 minutos en la que tomaron parte 11 jugadores se puso término ayer a la preparación del equipo chileno que debe enfrentar esta noche en el Estadio Nacional al "Estrella Roja", de Checoslovaquia.

El entrenamiento iniciado a las 18,15 horas se redujo a peloteos, lanzamientos de penales y jugadas preconcebidas de ataque y defensa, interviniendo en ambas líneas la mayoría de los jugadores que posiblemente salgan esta noche como titulares del cuadro.

Estuvo en el Estadio Nacional la totalidad de los seleccionados, salvo Musso y Ramiro Cortés, que están concentrados, pero que vienen en el día a sus respectivos trabajos en los Bancos del Estado e Italiano respectivamente. Entrenaron en la forma ya indicada: Escutti, Astorga, Valdés, F. Navarro, S. Navarro, Ortiz, Contreras, Fouillioux, Toro Cortés y Cabrera. El resto no se desvistió, permaneciendo al borde de la cancha o en las tribunas.

LESIONADO ASTORGA

En un encontrón totalmente casual chocaron Astorga y Cabrera, quedando a consecuencia del golpe recibido resentido de una cadera el meta de la "U", existiendo la posibilidad de que esta noche sea reemplazado por Zazali, de San Luis de Quillota, en calidad de suplente de Escutti.

EL EQUIPO

De acuerdo con lo manifestado por Fernando Riera, el equipo no sufrirá alteración con respecto al que jugó frente a los paraguayos. El único cambio sería el de Moreno por Musso, ya que el alero de Colo Colo ha perdido peso y se ha visto algo desganado. En consecuencia esta noche jugarán: Escutti; Eyzaguirre, F. Navarro y Valdés; Cortés y Ortiz; Moreno (Musso), Fouillioux, Cabrera, Toro y Bello.

OTRAS ACTIVIDADES

Terminado el entrenamiento —lo que ocurrió alrededor de las 19 horas— todos los seleccionados vinieron al Teatro Pacífico, donde vieron la película "El Puente" y luego viajaron de nuevo a Las Vertientes donde están concentrados. No saldrán de ahí hasta la hora en que deben venir al Estadio a jugar el partido.

Las actividades en el resto del día de ayer se redujeron sintéticamente a: un desayuno liviano a las 9,30. Luego una caminata por los alrededores del Hotel. Almorzaron a las 12,30, el menú siguiente: pizza, menestrón, biffe con tomates y postre de naranjas al natural. Más tarde se retiraron a los dormitorios e hicieron un siesta que se prolongó hasta las 16. Se ducharon y de ahí, alrededor de las 17 horas viajaron en micro al Estadio Nacional, al entrenamiento ya detallado.

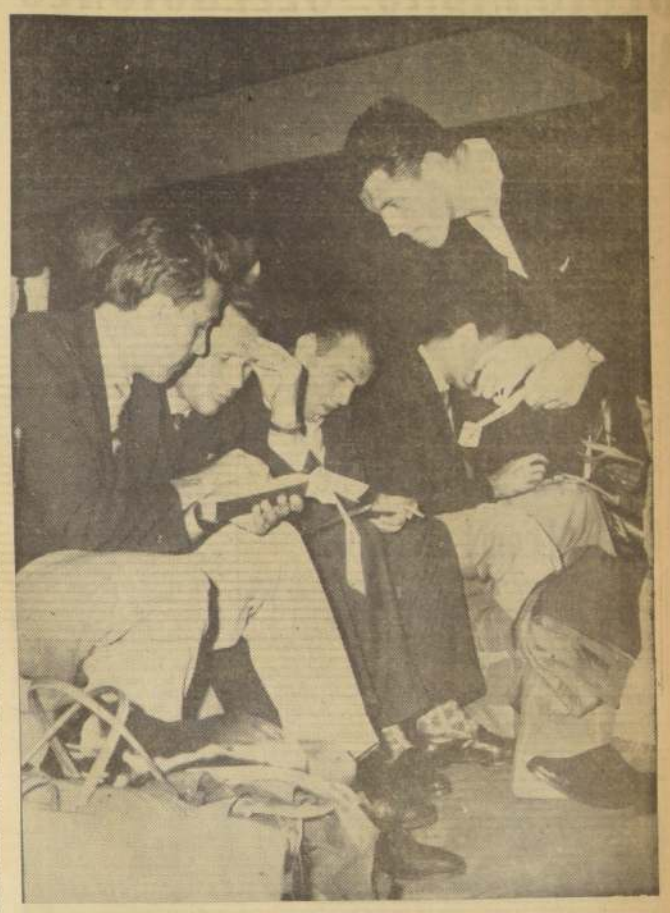

CON SUERO y apetito llegaron los futbolistas de Estrella Roja, de Checoslovaquia, que esta noche enfrentan al seleccionado "A". Luego de llegar al hotel, pidieron refrescos y sandwiches. Después durmieron durante una hora. Tanto en Los Cerrillos como en el hotel, se excusaron de hacer declaraciones, de las que se encargó el representante Jiri Ondracek. El mutismo imperó en el cuadro visitante. En el grabado, los jugadores dan sus datos en la Aduana del aeropuerto

Eladio Rojas, Betta y Juan Cortés, refuerzos de la "U"

Formarán en el conjunto estudiantil durante la temporada internacional

TRES refuerzos ha obtenido Universidad de Chile para la temporada internacional que cumplirá conjuntamente con Colo Colo. Los refuerzos son Eladio Rojas y Rómulo Betta, del club Everton, de Viña del Mar, y Juan Cortés, de Magallanes.

Everton aceptó ceder a sus dos jugadores luego de una conferencia telefónica sostenida entre el presidente de la entidad viñamarina, doctor Oscar Marín y el titular de la "U", Jorge Pica.

En cuanto al préstamo de Cortés, Magallanes no sólo accedió de inmediato a la solicitud estudiantil sino que su presidente, Enrique Schnake le expresó al timonel universitario que podía disponer de todo el cuadro albiceleste.

Ayer, Jorge Pica dejó claramente establecido que Cortés ha sido cedido solamente en calidad de préstamo para la temporada internacional y que son inexactas las noticias que lo dan como transferido a Universidad de Chile.

JUAN CORTES, jugará en la "U" en la temporada internacional.

ALLEN: 4.o EN CROSS COUNTRY EN SAO PAULO

SAO PAULO, 3 (UPI).— Resultados del torneo de atletismo efectuado esta noche en el estadio de Pacaembu:

10.000 METROS: 1.o Hans Grodotzky, Alemania, 31 minutos 31 segundos ocho décimas; 2.o Douglas Kyle, Canadá, 31.37.3; 3.o Joao Alves, Brasil, 31.59.9.

El argentino Domingo Amaison abandonó al cumplirse 8.400 metros de la prueba.

1.500 METROS: 1.o Eugene Altonsius, Bélgica, 3.58.4; 2.o Lage Tedenby, Suecia, 3.58.3; 3.o José Molins, España, 3.59.

3.000 METROS CON OBSTACULOS: 1.o Gunnart Jonerbo, Suecia, 8.56.2; 2.o George Apavasilou, Grecia, 9.01.5; 3.o Alberto Ríos, Argentina, 9.10.5; 4.o Francisco Allen, CHILE, 9.22.7.

Cansados y herméticos llegaron los jugadores de Estrella Roja

El cuadro europeo, que debuta hoy en el Estadio Nacional, trae 9 seleccionados. Impresiones del representante del fútbol checo y del entrenador, Karol Borhy, sobre el fútbol del Viejo y Nuevo Mundo

ESTRELLA ROJA trae como dirigente a Jiri Ondracek, miembro de la dirigente del fútbol checo (a la derecha). Entrenador es Karol Borhy (en el centro), quien tuvo a su cargo la selección de su país en el Mundial de Suiza, en 1954. Completan el grupo el empresario austríaco, Maximillian Gold (a la izquierda), quien anunció que traerá a Chile equipos ingleses. Atrás, aparece Carlos Brunson, gerente de Panagra

Con una delegación de 23 personas, llegó en la tarde de ayer, a las 16.10 horas, el equipo Estrella Roja.

A su llegada a Los Cerrillos, tanto jugadores como dirigentes se negaron a emitir opiniones o hacer declaraciones. Los jugadores se excusaron diciendo que las declaraciones quedaban a cargo del presidente de la delegación. Este por su parte, se excusó de declarar nada, aduciendo que se hallaba muy ocupado en tramitar la entrada de la delegación al país, en las oficinas de la Policía Internacional. En la conferencia de prensa que ofrecieron a las 19 horas, fue el representante de la organización oficial checa de fútbol, el encargado de sostener el bombardeo periodístico, con la traducción del delegado de Wanderers, Hans Grembler. En esta conferencia, los jugadores estuvieron ausentes, ya que se hallaban descansando en sus habitaciones del largo y agotador viaje, que los tuvo 5 horas en Panamá, antes de reanudar el vuelo, hasta Lima, todo este lapso sin dormir.

LOS JERARCAS

Preside la delegación Mikulas Kroslak, presidente del Club Estrella Roja. Jiri Ondracek viene como representante de la organización futbolística checa. El médico es Alexander Binovsky. Completan el equipo dirigente, Jan Stancel, como secretario, y Maximiliano Gold, que es el empresario de la jira. Este último es de nacionalidad austríaca, y expresó que tiene la intención de traer a Sudamérica a equipos ingleses.

El entrenador del equipo, es Karol Borhy, que fue seleccionado de su país en los años 38 y 39, con una vasta campaña internacional. Tuvo a su cargo la selección nacional checa, que participó en el mundial de Suiza, en 1954. Hoy es el entrenador de Estrella Roja, y además pertenece a una comisión de seis técnicos que tiene a su cargo la preparación del equipo que representará a Checoslovaquia en el Mundial de 1962.

LOS SELECCIONADOS

Nueve jugadores, o sea, la mitad de la delegación visitante, son preseleccionados. No existe aún, ningún jugador que sea ya definitivamente seleccionado. La preselección se compone de 48 jugadores, de los cuales, sólo quedarán 22 para representar al fútbol checo en las eliminatorias del mundial. Los dos guardavallas que tras Estrella Roja, Frantisek Hlavaty y Justin Javerek; Jiri Tichy, Back centro; Titus Bubernick, un mediovolante; Stefan Matlak, también mediovolante; Adolf Scherer, interior derecho; Ladislav Kacani, interior izquierdo; Milan Dolinsky, puntero izquierdo y Kasimir Gajdos, son los seleccionados.

LA ORGANIZACION DEL FUTBOL CHECO

En Checoslovaquia, no existe el futbol profesional; los jugadores tienen como medio de vida, las más diversas ocupaciones. Los hay obreros, empleados, profesionales, etc. El tiempo que pierde un futbolista en sus entrenamientos, o jiras, es compensado por el club al que pertenece, a la industria u oficina a la que presta sus servicios. Las recaudaciones de los encuentros van directa e íntegramente al club dueño de casa, ya que no existen los impuestos para el deporte.

LA JIRA

La jira que iniciaron en Holanda, la continuaron en Estados Unidos, Haití y Costa Rica. El mejor fútbol —al decir del entrenador—, lo vieron en Costa Rica, donde se juega con rapidez y sentido técnico del fútbol.

Preguntado el entrenador, sobre qué opinión le merecía el fútbol europeo, con relación al Sudamericano, expresó que en Europa se juega con más sentido de equipo, mientras en Sudamérica se tiende más al lucimiento individual. Agregó: "Es claro que en Sudamérica se posee más técnica individual, y mayor dominio del balón." **TRES ESTRELLAS ROJAS**

Se le preguntó al presidente de la delegación el por qué existen en Europa, tres clubes que se llaman Estrella Roja. Este contestó que por el hecho de figurar en el escudo nacionalista este nombre entre los equipos, y además, era un nombre que sonaba muy bien.

Al término de la conferencia de prensa, se dirigieron los dirigentes a despertar a los jugadores, para ir de inmediato al Estadio Nacional, a realizar una práctica y reconocer el terreno, dónde jugarán esta noche.

CAMPEONES MUNDIALES DE BOCHAS INICIAN ACTUACION EN SANTIAGO

"Estamos encantados de Santiago, donde se nos ha recibido cordialmente, como viejos amigos", declaró anoche a LA NACION el señor Luciano Ravioto, presidente del equipo italiano, campeón del mundo de bochas, que llegó anteayer a nuestro país, con el objeto de efectuar varias exhibiciones. También actuarán en partidos que se inician a las 17.30 horas de hoy en la cancha de la Sociedad Humanitaria de Avda. Vicuña Mackenna.

OBJETIVO DE LA JIRA

"El motivo principal de este viaje a Sudamérica, con la importante colaboración financiera de la firma Martini - Rossi, es ante todo promover una unificación de las reglas del juego, que tiene escasas, aunque no insalvables diferencias, como la medida de las canchas y también el diámetro de la bola misma. Aquí se juega con bola de plástico, de 12 centímetros y allá de bronce y aluminio, de sólo 9,5 centímetros, que aventaja a la anterior por su mayor solidez, dentro de pesos parecidos. ..

Así lo demostró la exhibición que presenciamos en la cancha abierta del Estadio Italiano.

INTENSA CAMPAÑA

Se nos informó en tal sentido, que el equipo campeón había perdido varios de los partidos en Sudamérica, con la reglamentación en uso, ganando en cambio y por razones obvias, aquellos en que se controlaron por las reglas europeas. Pero, en todo caso, dejaron de manifiesto la urgencia en buscar modalidades intermedias, que no hay duda que se encontrarán pronto. Más después de las observaciones recogidas en esta provechosa jira, como la calificó el señor Raviolo, y que ratificó el timonel chileno señor Ravera y otros personeros.

QUIENES SON

Los jugadores que integran el equipo campeón del mundo son: Humberto Granaglia, de 29 años, 8 años internacional; Juan Carlos Bragaglia, 36 años, 3 años internacional; Juan Miguel Macocco, 34 años, 4 años internacional y Nicolás Gaggero, 33 años y once años internacional. Los tres primeros trabajan en las usinas de la firma Fiat, de Turin y el último, en la poderosa, también, industria Ansaldo. Ambas factorias con numerosas canchas de bochas y cultores de este deporte.

Todos elogiaron la amistad chilena, confiando en que sus exhibiciones agradarán. Desde luego por sus muchos recursos, de que hicieron gala con notable precisión en alcanzar la bola chica, especialmente, factor de puntaje.

CARTERAS GUANTES ART. PARA DEPORTES
MALETERIA
EL TURISTA
PUENTE 560

17 jugadores trae el Estrella Roja

17 jugadores integran la delegación de Estrella Roja, cuya nómina es la siguiente: Titus Bubernik; Dezider Cinn; Milán Dolinsky; Ravel Durkovic; Jan Ferjancik; Kasimir Gajdos; Eduard Gaborik; Frantisek Hlavaty; Arnota Alosek; Justin Javorck; Ladislav Kacany; Stefan Matlck; Gustav Mraz; Adolf Scherer; Jiri Tichy; Bodhan Ujvary y Vladimir Weiz. Como entrenador viene un ex jugador internacional checo, Karol Borhy.

TRIBUNAL DE PENALIDADES:

Un árbitro y un entrenador prestaron declaración anoche

Cuatro personas, de las nueve citadas, concurrieron a la sesión de anoche del Tribunal de Penalidades de la Asociación Central, en la investigación que realiza este organismo, ante la denuncia sobre intento de soborno que Santiago Morning hiciera contra Audax Italiano. El árbitro Pablo Zarkadia, fue el primero en prestar declaración, la que duró 40 minutos. A continuación declararon dos empleados de Mademan, Luis Bresso y Julio Bassay. Finalmente, prestó declaración el entrenador Janos Schwaner. Como de costumbre, en este caso, no hubo declaración sobre lo dicho por los testigos. Mañana, se reunirá nuevamente el Tribunal, para proseguir en su labor.

ESTA NOCHE JUEGA
"ESTRELLA ROJA"
de Checoslovaquia
CON LA
"SELECCION CHILENA"

22 HORAS – ESTADIO NACIONAL
VENTA DE ENTRADAS EN:
Asoc. Central de Fútbol, Erasmo Escala esquina Cienfuegos; Colo Colo, Cienfuegos 41; Inmobiliaria Colo Colo, Agustinas 828, local 179.

DESIGNADAS SELECCIONES NACIONALES DE VOLEIBOL

La Comisión Técnca dio a conocer la nómina de los equipos femenino y masculino que actuarán en Lima en abril

La Comisión Técnica de la Federación de Vóleibol de Chile, reunida extraordinariamente anoche en la Asociación Cristiana de Jóvenes, procedió a nombrar en forma definitiva a los planteles femenino y masculino que participarán en el Campeonato Sudamericano programado para abril próximo en Lima, Perú.

De los quince varones y quince damas que entrenaron durante dos meses bajo la dirección de los entrenadores de la Federación, la Comisión eligió a: Luciana Ciudad, Mirenxu Magliochetti, Gladya Hernández, Mirna Arroyo, Marcela Silva y Marcela Salas, de Universidad de Chile; María Elena López y Gladys Cuadra, de la Asociación Cristiana de Jóvenes; Luisa Saldías e Idina Gabin, de Universidad Católica. Para casos fortuitos quedaron como reservas: Ximena de Penna y Mireya Moll.

VARONES

Franklin Sir, de Universidad de Chile; Patricio y Hugo Grisanti y Hernán Campero, de Universidad Católica; Alex Veloso y Jorge Sánchez, de Vida Sana; Guillermo Cordal y Roberto Gómez, de Asociación Cristiana de Jóvenes; Alberto del Valle, Estadio Español y Julián García, de Valparaíso. Reservas: Alfonso Silva, de Valparaíso y Jaime Goya, de Estadio Español.

SE REINICIAN ENTRENAMIENTOS

Los dos planteles seleccionados reiniciarán los entrenamientos esta semana. Las damas lo harán lunes, miércoles y viernes de 19 a 21 horas en el gimnasio de U. Católica, y los varones lo harán: domingos de 9.30 a 11.30 en el gimnasio católico y los jueves de 21 a 23 horas en el gimnasio Maccabi. Las sesiones de entrenamientos son públicas y pueden asistir todas las personas que lo deseen.

SE CONCENTRARAN

De acuerdo al programa de la Comisión Técnica, las damas se concentrarán la primera semana de febrero en el balneario de Las Ventanas, a fin de trabajar intensamente en conjunto y luego someterlas a diversos partidos con equipos juveniles varones. Además se realizarán gestiones para hacer otro tanto con el cuadro masculino durante la segunda semana de febrero para hacer un trabajo similar.

Muy recuperado se halla Leonel Sánchez

Leonel Sánchez, el crack de la "U" que sufrió grave accidente automovilístico el domingo pasado, se encuentra en franca recuperación. Ha sido muy favorable, según estimación de los médicos, quienes lo dieron de alta ayer. Sin embargo, permanecerá internado en el Hospital J. J. Aguirre, durante uno o dos días más. No se aceptan visitas; la cuestión es que esté tranquilo, sin preocupaciones.

Luego de estar unos días en su casa, Sánchez integrará uno de los grupos veraniegos que concurrirán a la Colonia que mantiene la "U" en el balneario de Quintero. El puntero colegial, "monitor" de las Colonias, reposará en Quintero hasta su total recuperación.

JUGARA EN EL CUADRANGULAR: Luis Barrera, destacado jugador de Colo Colo, formará en la selección de Santiago, que participará en un torneo cuadrangular con Cerro Porteño; Pedro Echagüe y Universidad de Chile.

EQUIPO BASE.— De las diez jugadoras seleccionadas por la Federación de Vóleibol para participar en el Sudamericano de Lima, seis pertenecen a la U. de Chile. En la nota gráfica aparecen de izquierda a derecha, de pie: Marcela Silva; Mirna Arroyo y Mireya Moll, que es reserva en la selección; agachadas, de derecha a izquierda, Mirenxu Magliochetti y Luciana Ciudad. Además fue designada Gladys Hernández, que no aparece en el grabado. —

BASQUETBOL:

CUADRANGULAR INTERNACIONAL SE INICIA EL 12 EN SANTIAGO

Anoche quedó confirmado. Actuarán Cerro Porteño, de Paraguay: Pedro Echagüe, de Argentina, y las selecciones de Santiago y U. de Chile

Anoche quedó finiquitado entre la Federación de Básquetbol de Chile y el Club Colo Colo, la programación del cuadrangular internacional en el que intervendrán Cerro Porteño, vicecampeón de Paraguay; Pedro Echagüe, tercer campeón argentino y las selecciones de Santiago y Universidad de Chile.

SE INICIA EL 12

El torneo se iniciará el jueves 12 en el gimnasio de la Federación, para proseguir viernes y domingo. En el cuadro paraguayo vienen varios conocidos nuestros, entre otros, Bogado, Yédros e Izuzi que ya estuvieron en Santiago con ocasión del Sudamericano de 1958. Los dos cuadros santiaguinos llegarán a esta confrontación bien preparados, ya que han intensificado su preparación con miras al Campeonato Nacional de Melipilla.

PARAGUAYOS EN MELIPILLA

Aprovechando la visita de Cerro Porteño, la Asociación de Melipilla inaugurará el escenario preparado para la disputa del 25.o Torneo Nacional, programa que, con la actuación de Chile lo enfrentando a la Selección de San Antonio y la selección local frente a Cerro Porteño. La cancha, ubicada en la plaza Luna, cuenta con graderías para diez mil personas perfectamente techadas, iluminación de potencia para televisores, lo que permitirá a los aficionados una visión óptima desde cualquier ángulo del redondel.

Galiana pelea con Davey Moore

PARIS, 3 (UPI).— El campeón mundial de peso pluma Davey Moore, de Estados Unidos, aceptó hoy un contrato provisional para enfrentarse al español Fred Galiana, campeón de peso liviano de su país en un encuentro que tendrá efecto en España, a principios de febrero. No habrá título alguno en juego en este match.

Moore se enfrentará a Gracieux Lamberti, campeón de peso pluma de Europa, en una pelea a diez rounds que tendrá efecto en el Palacio de Deportes de esta capital. Tampoco aquí estará en juego título alguno.

Willie Ketchum, manager de Moore, y Manolo García, manager de Galiana, suscribieron el contrato para la pelea que tendrá efecto en Madrid o Barcelona, entre el primero y el diez de febrero.

FUTBOLerías

● José Pérez, el entrenador de Wanderers, llegará en esta semana de Argentina, adonde fue en plan de vacaciones y de contratar a un delantero y a un guardavallas, para el cuadro porteño. Pérez piensa radicarse por largo tiempo entre nosotros ya que además de renovar su contrato con Wanderers, entrenará a la Escuela Naval.

● El 15 de enero renovará su directorio San Luis de Quillota. Su delegado ante la Central, contó que entregarán el puesto con cero pesos de déficit, en contraste a la vez que se hicieron cargo ellos, con déficit de 18 millones de pesos. No dijo el delegado quillotano, al entregarlas con superávit, pero ya es una hazaña saldar un déficit como ese, en estos tiempos.

● Green Cross registró ya en la Central, la contratación de Osvaldo Díaz, que se hallaba en libertad de acción. Esta libertad de acción, es hasta por ahí no más, que siempre la U. de C. recibió una jugosa suma por él, lo que no está especificado en el reglamento de contrataciones. Aparte de Díaz, Green Cross tiene a Gustavo Albella en Buenos Aires, el cual palpa el ambiente para contratar algunos jugadores más. Fuera de players que puedan traer de Argentina, la Cruz Verde ha puesto los ojos en algunos jugadores del Ascenso, y piensa hacer cuatro contrataciones.

● La Sección Cadetes de la Universidad Católica, está probando jugadores para sus equipos infantiles, por si los "penecas" que tengan en mira en integrar los equipos de la U. C. pueden ir al Estadio Independencia, los miércoles y sábados a las 17 de la tarde, y los domingos a las 10 de la mañana. Esto para los nacidos entre los años 43 y 47.

Campeón de la Asociación Comercial

EQUIPO DE HONOR del Deportivo de la Compañía Chilena de Electricidad, que se clasificó campeón invicto del torneo de la Asociación Comercial de Deportes. Lo integraron los siguientes jugadores:

Parados de izquierda a derecha, Luis Rójas; Rafael Yoshidzumi; Mario Latorre; Mario Saavedra; Oscar Salinas; Armando Carlón; Leopoldo Rodríguez y Francisco Lara, director técnico.

Hincados, Emilio Ibáñez; Mauricio Cárcamo (capitán); Jaime Irarrázaval; Jorge Cabaca y Carlos Pérez.

EL TENIS MOVERA EL AMBIENTE DE PROVINCIAS

Proyecta jiras a las zonas norte y sur

El tenis quiere mover el ambiente de provincias. Con este propósito, los dirigentes de la Federación, con Alfredo Achondo a la cabeza, vienen conversando para cumplir jiras de difusión a las zonas norte y sur. El proyecto es sencillo, y se trata de aprovechar este período de vacaciones, para hacer actuar a dos o tres jugadores del escalafón y cuatro jóvenes, en canchas de las Asociaciones afiliadas, que a su vez, presentarán ante los visitantes, los mejores elementos de que disponen.

Cumplida la parte deportiva, se dispondrá que cada una de las Asociaciones se preocupe del aspecto administrativo. Son muchas las que demoran el envío de los datos estadísticos (número de clubes, número de socios, etc.), que se necesitan para que la Federación esté al día en el movimiento del tenis. O sea, se desarrollarán todos los pormenores, deportivos y administrativos.

KID DINAMITA — POR SAM LEFF

El FUTBOL en el MUNDO

MEXICO, 3.— (UPI).— Resultados de los encuentros jugados el último fin de semana por el campeonato de fútbol, que ya se ha asegurado el equipo de Guadalajara, que lleva 7 puntos de ventaja sobre Oro:

Tampico 1, Atlas 0.
Oro 1, América 0.
Guadalajara 2, León 1.
Morelia 0, Monterrey 0.
Toluca 2, Irapuato 2.
Zacatepec 2, Atlante 3.

RIO DE JANEIRO, 3. — (UPI).— Por la vía aérea partió hoy a Colombia el equipo de fútbol del Club América, campeón carioca de 1960. El América se dirige a Cali, vía Buenos Aires. En la ciudad colombiana, el América participará en el torneo cuadrangular allí organizado.

Cuando menos 14 clubes brasileños harán jiras por las Américas y Europa en los meses que median hasta julio, cuando se inicie el torneo de Río de Janeiro. Nada más que de Río saldrán al exterior 8 clubes.

De Sao Paulo saldrán seis.

El segundo equipo carioca en partir será el Botafogo, que irá a Lima el sábado entrante. Botafogo se clasificó tercero en el campeonato local.

BUENOS AIRES, 3 (UPI).— Ocho equipos de fútbol iniciarán una temporada internacional de verano.

Participan: River Plate y Boca Juniors, de la Argentina; Vasco da Gama, Flamengo, Corinthians, y Sao Paulo, de Brasil, y Nacional y Cerro, de Uruguay.

TRES TORNEOS GANARON LOS "ELECTRICOS"

Activo e interesante desempeño tuvo el Deportivo de la Compañía Chilena de Electricidad en la temporada de 1960, como afiliado a la Asociación Comercial de Deportes.

Con tres ramas, que disputaron las respectivas competencias se lograron, después de eficientes actuaciones, los campeonatos de fútbol y ajedrez. Por su parte, los conjuntos de básquetbol, de honor y de primera división, fueron terceros en la clasificación final.

LA CAMPAÑA DEL FUTBOL

Desde los primeros partidos, el conjunto de honor "eléctrico" acreditó calidad y posibilidades para adjudicarse el título. Fue así, como en la primera rueda ganó a CODINA 4 x 0; a Ducal, 4 x 0; a Duncan Fox 1 x 0, a Mademsa, 2 x 0; a Ferretería Santiago, 3 x 1, a Williamson Balfour 2 x 0; y a Weir Scott," por las cifras de 3 goles a 1.

En la segunda rueda, superó a los mismos equipos, incluso aumentando las cifras, como a Ferretería Santiago, ahora 5 x 0; y a Weir Scott 4 x 1.

Fue, entonces, el campeonato el resultado de un esfuerzo común de jugadores y del director técnico Francisco Lorca, que permitió finalizarlo con 16 triunfos, sin conocerse las derrotas.

AJEDREZ

Con la animación de una figura de la jerarquía de Walter Ader, no fue extraño que este maestro se adjudicara la primera serie de la Asociación seguido por otro elemento de condiciones, como Alejandro Ried. En la segunda serie, el ganador fue otro socio del club, Gastón Darrigrandi, seguido por Mario Morales y Víctor Puccel. Y en las tercera y cuarta serie, también lograron el primer lugar, Luis Hormazábal y Luis Martínez, respectivamente.

OTRAS RAMAS

Fuera del básquetbol, a cuyo desempeño nos referimos, el Club de calle Santo Domingo, donde tiene una magnífica sede social, y frente a las oficinas de la Compañía, hay que destacar el entusiasmo de las otras ramas. Los tenistas participaron en un torneo con los equipos de ENDESA y Dirección de Servicios Eléctricos, a quienes ganaron.

En los torneos internos, dominó, se clasificó campeón la pareja Gilberto Báez — Vásquez, que superó a Rojas — Antonio Espinosa, a Francisco Praina — Madariaga.

Antonio Espinosa y Rojas, fueron los campeones de pimpón de la entidad, sobre Santiago Barros y Octavio Arismendi.

DIRECTORIO

Las autoridades del Compañía de Electricidad, que tuvieron la responsabilidad de la importante labor social y deportiva, fueron las que presidió Reinaldo Elvelja, presidente general, con quienes cooperaron, Raúl Machado, presidente social; Francisco Lorca, presidente deportivo; el tesorero Guillermo Pherson y el secretario Vásquez.

20.o aniversario del club Administración de Edificios

El próximo sábado, el club deportivo Administración de Edificios, de la Asociación de la Compañía Chilena de Electricidad, cumple 20 años de activa labor.

Con tal motivo ha organizado un interesante programa en las canchas del Estadio Lo Sáez, que finalizará con un festejo que el directorio de la institución ofrece a los socios de la Compañía, especialmente invitados, autoridades deportivas y a los socios.

También, asistirán personeros de los otros clubes de los dirigente, que tuvieron destacada actuación durante el año 1960.

El argentino Rodolfo Díaz noqueó al americano Floyd

NUEVA YORK, 3 (UPI).— El medio pesado argentino Rodolfo Díaz venció esta noche por knockout técnico en el octavo round al neoyorquino Clarence Floyd en una pelea concertada a diez vueltas que se efectuó en el Estadio Saint Nicholas Arena.

Díaz derribó dos veces en el séptimo round a su adversario, que la segunda vez fue salvado por el gong al llegar la cuenta a cuatro.

El argentino siguió infligiendo un intenso castigo a Floyd en la octava vuelta, y el referee Teddy Martin decidió detener el combate al minuto y 37 segundos.

Díaz, que pesó 80 kilos 850 (178 libras y cuarto) contra 78 kilos 500 (173 libras) de Floyd obtuvo su 8a. victoria en once peleas como profesional. Floyd tiene once encuentros ganados y diez perdidos.

El match fue presenciado por 1.394 personas y la recaudación fue de 2.286 dólares con 89.

Semifinal del cuadrangular en cancha del Norteamérica

Pérgola de San Francisco y Suplementeros, jugarán esta tarde en la cancha del Norteamérica, la semifinal del torneo en disputa de los trofeos Julio Stuardo y Casa Estadio.

El ganador de este decisivo partido enfrentará en la final al equipo de Juan Martínez que definirán entonces el campeón.

La reunión de hoy se iniciará a las 15.30 horas con los segundos equipos de ambas ramas.

"ITALIA"
SOCIETA DI NAVIGAZIONE

La Línea clásica que ofrece dos rutas para y desde EUROPA.

DESDE BUENOS AIRES:

"AUGUSTUS" .. .. 25 de Enero
"GIULIO CESARE" .. .. 15 de Febrero
"AUGUSTUS" .. .. 5 de Marzo
"GIULIO CESARE" .. .. 26 de Marzo
"AUGUSTUS" .. .. 21 de Abril

DESDE VALPARAISO (Vía Panamá):

"MARCO POLO" .. .. 20 de Enero
"A. VESPUCCI" .. .. 23 de Febrero
"A. USODIMARE" .. .. 23 de Marzo
"MARCO POLO" .. .. 14 de Abril
"A. VESPUCCI" .. .. 5 de Mayo

"ITALMAR"

VALPARAISO Errázuriz 401 — SANTIAGO Unión Central 1043

Corporación de la Vivienda.—

PROPUESTAS PUBLICAS

Habilitación de servicios y urbanización de pabellones de emergencia en la ciudad de Valdivia.

Solicítanse Propuestas Públicas a suma alzada para la Habilitación de Servicios y Urbanización de 300 Pabellones de Emergencia, que se convertirán en 600 viviendas definitivas en la ciudad de Valdivia.

Podrán optar a esta licitación los contratistas inscritos en Primera y Segunda Categorías y Categoría Unica del Registro de Urbanización.

Bases, Especificaciones y demás antecedentes para esta propuesta se podrán solicitar en la Secretaría de la Sección PROYECTOS Y OBRAS ZONA SUR, Arturo Prat N.o 48, 5.o piso, a partir del 2 de enero de 1961.

Se podrán retirar antecedentes y hacer observaciones a los mismos hasta las 17 horas del día 12 de enero.

Las propuestas se abrirán en la Oficina del Jefe del Departamento de Construcción a las 16 horas del día 23 de enero de 1961.

SANTIAGO, diciembre de 1960.—

VICEPRESIDENTE EJECUTIVO

CHILE (Domingo 8 de enero de 1961)

PRIMERA CARRERA.— 1.300 metros.— 7a. serie.— A las 7.45 horas.

Cerda	1 Moulinet	55 12	2085	2.o de Kecha en 1.200 metros con 51 kilos en 8a. serie.
Ramos	2 Samuel	55 9	1858	11.o de Demi d'Or en 1.200 metros con 48,5 kilos en 7a. serie.
Lobos	3 Septima	55 6	2085	8a. de Kecha en 1.200 metros con 46,8 kilos en 8a. serie.
Toledo	4 Seberbia	55 10	2052	3.o de Thores en 1.400 metros con 54,6 kilos en 8a. serie.
Cerda	5 Lifar	54 3	3	7a. de Big Lady en 1.500 metros con 49,2 kilos en 6a. serie.
Ramos	6 Mais Gente	54 5	1784	Ultimo de Nahisia en 1.600 metros con 54 kilos en 7a. serie.
Ramos	7 Jefera	53 13	1582	Ultima de Aun Shine en 1.200 metros con 50,1 kilos, 8a. serie.
Cabello	8 Miss Amores	53 7	1	2a. de Bayón en 1.500 metros con 53,1 kilos en 7a. serie.
Chamas	9 Zalamería	53 10	2087	10a. de Costumbre en 1.200 metros con 54 kilos en 7a. serie.
Rodríguez G.	10 Cloris	53 1	1910	8a. de Ambición en 1.400 metros con 54,6 kilos en 8a. serie.
Martínez	11 Sta. Amelia	51 17	2029	Penúltimo de Rosarabie en 1.300 metros con 54,5 kilos, 8a. serie.
Martínez	12 P. Celeste	48 18	1	13.o de Bayón en 1.500 metros con 53,5 kilos en 7a. serie.
Cerda	13 Aravena	50 15	1956	10a. de Illanilla en 1.200 metros con 49,5 kilos en 8a. serie.
Rojas	14 Trencalín	49 6	17	14.o de Pishuinco en 1.000 metros con 48 kilos en 6a. serie. Club.
Ramos	15 Padilla	49 19	17	8a. de Pishuinco en 1.000 metros con 52 kilos en 6a. serie. Club.
Ramos	16 Resi	48 11	2085	10a. de Kecha, en 1.200 metros con 51 kilos en 8a. serie.
Cárdenas	17 Médica	47 8	1	10a. de Bayón en 1.300 metros con 51,2 kilos en 7a. serie.
Ramos	18 Amalfi	45 20	2085	14.o de Kecha en 1.200 metros con 48,6 kilos en 8a. serie.
Cifuentes	19 Agrioor	45 7	2085	6.o de Kecha en 1.200 metros con 53 kilos en 8a. serie.
Hernández	20 Bioskade	45 7	2085	4a. de Kecha en 1.200 metros con 48,2 kilos en 8a. serie.

SEGUNDA CARRERA.— 1.400 metros.— Condicional.— A las 8.15 horas.

Cárdenas	1 Airada	58 10	14	8a. de Chepicana en 1.100 metros con 50,4 kilos, en el Club.
Chamas	2 Balahala	54 12	1858	Ultima de Brocnetis en 1.100 metros con 52 kilos en 1.6. Club.
Rodríguez	3 Bombonera	54 4	2078	4a. de La Salvacra en 1.300 metros con 52,1 kilos, Sporting.
Ramos	4 Call Me	54 1	2021	Penúltima de Angustia en 1.500 metros con 54 kilos en 1.36 1/5.
Cárdenas	5 Cambarete	54 9	2088	3a. de Costumbre en 1.200 metros con 52 kilos en 1.15 3/5.
Ramos	6 Caramávida	54 3	2021	Ultima de Angustia en 1.500 metros con 53 kilos en 1.36 1/5.
Cárdenas	7 Fablesse	51 13	2086	2a. de Dominicana en 1.200 metros con 54,2 kilos en 1.15 2/5.
Ramos	8 Gallardía	51 7	2088	1a. de Costumbre en 1.200 metros con 54 kilos. Tpo.: 1.15 3/5.
Ramos	9 Gárgara	54 2	2078	8a. de La Salvacra en 1.300 metros con 47 kilos, en Sporting.
Cárdenas	10 Helicina	54 7	2088	Ultima de Costumbre en 1.200 metros con 54 kilos, 1.15 3/5.
Ramos	11 Miss Tagus	54 6	2086	2a. de Dominicana en 1.200 metros con 53 kilos en 1.15 2/5.
Ramos	12 Niña Guapa	54 11	1888	3a. de Costumbre en 1.200 metros con 53 kilos. Tpo.: 1.15 3/5.
Cárdenas	13 Signorella	54 5	2085	14a. de Bellse en 1.500 metros con 52 kilos en 1.32. Club.

TERCERA CARRERA.— 1.200 metros.— 6a. serie.— A las 8.45 horas.

Rojas	1 Toiseral	54 18	1845	11.o de Servando en 1.400 metros con 52 kilos en 6a. serie.
Cárdenas	2 Panirnquita	54 1	2090	12a. de Leviathan en 1.200 metros con 50,5 kilos en 6a. serie.
Ramos	3 Locomotora	53 2	2090	6a. de Leviathan en 1.200 metros con 50 kilos en 6a. serie.
Díaz	4 Tacín	53 16	1914	12a. de Broche de Oro en 1.400 metros con 50 kilos, 8a. serie.
Díaz	5 Carupano	53 13	1958	3.o de Demi d'Or en 1.200 metros con 49,7 kilos en 7a. serie.
A. García	6 Finalidad	53 6	1601	4a. de Boreal en 1.200 metros con 54,6 kilos, 8a. serie. Club.
Jorquera	7 Laúd	53 4	1960	11.o de Nortina en 1.300 metros con 50,5 kilos en 6a. serie.
Adasme	8 Are de Triomf.	52 8	2040	12.o de Taguita en 1.000 metros con 50 kilos en 5a. serie. Club.
Aliquita	9 Espargelina	52 12	2087	8a. de Contulmo en 1.200 metros con 52,5 kilos en 7a. serie.
Martínez	10 Kecha	52 7	2085	Ganó a Moulinet en 1.200 metros con 51,1 kilos en 8a. serie.
Basay	11 Nereidita	52 14	2099	9a. de Dominica en 1.300 metros con 53 kilos, 6a. serie. Club.
Oeste	12 Reminiscence	51 15	2087	4a. de Contulmo en 1.200 metros con 52 kilos en 7a. serie.
G. Farmer	13 Dolorido	51 9	2087	8.o de Contulmo en 1.200 metros con 53 kilos en 7a. serie.
Peña	14 Farnesino	51 17	1663	Ultimo de Dorman en 1.400 metros con 51 kilos en 6a. serie.
Toro	15 La Comedie	50 9	2087	2a. de Contulmo en 1.300 metros con 49,5 kilos en 7a. serie.
Valenzuela	16 Madonna	50 11	2054	8a. de Blandengo en 1.400 metros con 53 kilos en 8a. serie.
Valenzuela	17 Pielago	50 10	2087	9.o de Contulmo en 1.200 metros con 52 kilos en 7a. serie.
Aranda G.	18 Mirada	50 10	2087	3a. de Contulmo en 1.200 metros con 49 kilos en 7a. serie.
Rojas				

CUARTA CARRERA.— 1.400 metros.— Condicional.— A las 9.30 horas.

Herrera	1 Barbacea	54 5	1866	
Díaz	2 Calumnia	54 2	2088	11a. de Costumbre en 1.200 metros con 53 kilos en 1.15 3/5.
Montes	3 Colette	54 7	2086	13a. de Dominicana en 1.200 metros con 54 kilos en 1.15 2/5.
Aravena	4 Cunta	54 10	2088	13a. de Costumbre en 1.200 metros con 52 kilos en 1.15 3/5.
Martínez	5 Dora	54 4	2088	8a. de Costumbre en 1.200 metros con 54 kilos en 1.15 3/5.
Martínez	6 Dúctil	54 3	2065	10a. de Bellse en 1.500 metros con 53 kilos. Club.
Chávez	7 Fionia	54 1	2088	10a. de Costumbre en 1.200 metros con 53 kilos. T.: 1.15 3/5.
Díaz Pilar	8 La Lolito	54 11	2086	4a. de Dominicana en 1.200 metros con 53 kilos. Tpo.: 1.15 2/5.
Adasme	9 Marcianita	54 8	——	Debutante. Hija de Treble Crown en Alla Va, por Norton.
Navarro	10 Miss Bella	54 12	2086	8a. de Dominicana en 1.200 metros con 50 kilos. T.: 1.15 2/5.
Martínez	11 Paquita	54 13	2065	6a. de Bellse en 1.500 metros con 52 kilos en 1.33. Club.
Díaz	12 P. de Moler	54 9	13	Ultima de Cerito en 1.100 metros con 52 kilos. Tpo.: 1. Club.
Saavedra	13 Sanchona	54 6	2088	12a. de Costumbre en 1.200 metros con 53 kilos. T.: 1.15 3/5.
Toro				

QUINTA CARRERA.— 1.500 metros.— 1a. serie.— A las 9.50 horas.

F. Toledo	1 Mequetrefe	59 5	2089	Ultimo de Le Bourget en 1.200 metros con 55 kilos, 1a. serie.
Ojeda	2 Apasionado	55 2	7	8.o de Garrochista en 1.200 metros con 46,8 kilos en 1.11 4/5.
Saavedra	3 Katamón	53 3	2089	2.o de Le Bourget en 1.200 metros con 50,3 kilos en 1a. serie.
Moreira	4 Dominado	49 1	2089	4.o de Le Bourget en 1.200 metros con 48,6 kilos en 1a. serie.
H. Aravena	5 Aracaria	49 6	2089	3a. de Le Bourget en 1.200 metros con 47 kilos en 1a. serie.
Paredes	6 Mirlantó	48 4	5	5.o de Yaquil en 1.500 metros con 48,1 kilos en 1a. serie.

SEXTA CARRERA.— 950 metros.— Condicional.— A las 10.30 horas.

Rojo	1 A. Mundes	55 7	——	Debutante. Hijo de Taranto y La Porroncha, por El Machito.
Aquinta	2 Campo Bajo	55 10	——	Debutante. Hijo de Cambronne II y Tulca, por Blandoniam.
Farfán	3 Chalens	55 1	——	Debutante. Hijo de Hipo en Cosechadura, por Choker.
García	4 Destiempo	55 3	——	Debutante. Hijo de Adage en Maligna, por Afghan II.
Saavedra	5 El Huinca	55 8	——	Debutante. Hijo de Hermanito en Haya, por Espadín.
Jorquera	6 Hill Captain	55 3	——	Debutante. Hijo de Hilltop en La Gaviota, por Hinderer.
Díaz	7 Krupp	55 4	——	Debutante. Hijo de Chateau Yquem en Klapp, por Space V.
E. Toledo	8 Melsem	55 6	——	Debutante. Hijo de Step Brother en Minnie, por Sahib.
Martínez	9 Platino	55 8	——	Debutante. Hijo de Aguacero en Vasca, por Trelawny.
Díaz	10 Tagaspire	55 9	——	Debutante. Hijo de El Gaucho en Defensa, por Iturbide.

SEPTIMA CARRERA.— 1.400 metros.— Clásico.— A las 10.55 horas.

G. Farmer	1 Gran Amigo	55 2	7	2.o de Garrochista en 1.200 metros con 55 kilos. T.: 1.11 4/5.
Farfán	2 Stravinsky	50 1	2091	4.o de Dacrón en 1.800 metros con 51,5 kilos. Tiempo: 1.50 3/5.
Valenzuela	3 Fleuret	49 3	5	2.o de Yaquil en 1.500 metros con 53 kilos en 1a. serie.
Caro	4 Saltarello	49 5	1171	5.o de Stravinsky en 1.900 metros con 53 kilos. Tiempo: 1.33.
M. Aravena	5 Huamballí	46 4	6	4.o de Yaquil en 1.500 metros con 51,6 kilos en 1a. serie.

OCTAVA CARRERA.— 1.300 metros.— 5a. serie.— A las 11.40 horas.

Ojeda	1 Vendaval	56 13	2092	10.o de La Yapa en 1.200 metros con 53 kilos en 5a. serie.
Farfán	2 Federación	51 11	2090	7a. de Leviathan en 1.200 metros con 54 kilos en 6a. serie.
Díaz	3 Huarelle	56 8	——	Penquista que debuta en Santiago. Hijo de Huaraculén y Secila.
F. Toledo	4 Maranguapé	56 17	2092	8.o de La Yapa en 1.200 metros con 52,5 kilos en 5a. serie.
García	5 Categórica	55 14	2102	8a. de Ruralina en 1.300 metros con 53 kilos, 5a. serie. Club.
Prieto	6 Peladilla	54 13	1092	16a. de La Yapa en 1.200 metros con 50,5 kilos en 5a. serie.
Soto	7 Sigilo	53 17	1918	Penúltimo de Candil en 1.400 metros con 49 kilos en 5a. serie.
Saavedra	8 Ruralina	54 3	2102	Ganó a Gabardina en 1.300 metros con 53 kilos, 5a. serie. Club.
Pemas	9 Alexandra	53 7	2034	Ganó a Qué Pena en 1.000 metros con 49,8 kilos, 6a. serie. Club.
Adasme	10 Millapú	53 15	2090	5.o de Leviathan en 1.200 metros con 55 kilos en 6a. serie.
Saavedra	11 Bodeguera	52 9	8	3a. de El Atorrante en 1.500 metros con 50 kilos, 5a. serie. Club.
Aquinta	12 Amiral	52 7	1148	5.o de Galga Rusa en 1.500 metros con 53 kilos en 5a. serie.
Valenzuela	13 Monte Rosi	52 10	1648	Ultimo de El Irlandés en 1.400 metros con 48,6 kilos, 5a. serie.
G. Farmer	14 Sodimac	52 1	2090	3.o de Leviathan en 1.200 metros con 50,1 kilos en 6a. serie.
Jorquera	15 Hormiguera	51 4	2102	15a. de Ruralina en 1.300 metros con 49 kilos, 5a. serie. Club.
Díaz	16 Gran Pagano	51 8	2090	4.o de Leviathan en 1.200 metros con 52,1 kilos en 6a. serie.
Vásquez	17 Agnaitando	51 5	2090	9.o de Leviathan en 1.200 metros con 51,5 kilos en 6a. serie.
Núñez	18 Gran Jugador	50 16	1960	5.o de Nortina en 1.200 metros con 53,7 kilos en 6a. serie.

NOVENA CARRERA.— 1.200 metros.— 4a. serie.— A las 12.15 horas.

Ojeda	1 Tartarin	56 7	2061	7.o de Broche de Oro en 1.400 metros con 51,5 kilos, 4a. serie.
Paredes	2 El Beduino	55 6	9	12.o de Ashley en 1.500 metros con 56 kilos en 4a. serie.
Saavedra	3 Fresco	55 17	1968	4.o de Rabito en 1.200 metros con 55 kilos en 4a. serie.
Díaz	4 Nortina	55 4	2101	Ganó a Jardín en 1.200 metros con 52,5 kilos, 4a. serie.
Vásquez	5 Firey	54 3	2084	Penúltima de Alter Ego en 1.200 metros con 53,5 kilos, 4a. serie.
Peña	6 Kundalini	54 3	——	Reaparece este buen ejemplar hijo de Espace Vitki y L. Borgia.
Soto	7 Sixiy	54 13	2084	8a. de Alter Ego en 1.200 metros con 51 kilos en 4a. serie.
A. García	8 Tasaje	53 14	2084	9.o de Alter Ego en 1.200 metros con 51,5 kilos en 4a. serie.
Aravena	9 Happy Boy	53 1	2101	Penúltimo de Nortina en 1.200 metros con 53,2, 8a. serie. Club.
Salas	10 La Yapa	53 1	2092	Ganó a Curanela en 1.200 metros con 52,5 kilos en 5a. serie.
Jorquera	11 Iluque	52 16	2084	10.o de Alter Ego en 1.200 metros con 51 kilos en 4a. serie.
Pemas	12 Turbio	51 13	1883	12.o de G. Blanco en 1.300 metros con 55,1 kilos, 4a. serie.
Ortiz	13 Avasallador	50 9	9	14.o de Ashley en 1.500 metros con 50 kilos en 4a. serie.
Adasme	14 Tezaco	50 10	2059	9.o de Demi d'Or en 1.400 metros con 51,5 kilos en 5a. serie.
Lorenzo	15 Drelis	48 8	22	Ultimo de Ivalú en 1.000 metros con 48 kilos, 3a. serie. Club.
G. Farmer	16 Leviathan	48 15	2090	Ganó a Sodimac en 1.200 metros con 53,5 kilos en 6a. serie.
M. Aravena	17 Batúm	47 11	2092	4.o de La Yapa en 1.200 metros con 52,1 kilos en 5a. serie.
Toro	18 Frutillana	47 18	2102	5a. de Ruralina en 1.200 metros con 54 kilos, 5a. serie. Club.

DECIMA CARRERA.— 1.200 metros.— 2a. serie.— A las 12.55 horas.

Camus	1 Brasilian	56 8	2093	Ultima de Guin Lac en 1.200 metros con 53,1 kilos, 2a. serie.
Veliz	2 Sinai	56 4	2060	Penúltimo de Longines en 1.400 mts. con 47,6 kls., 2a. serie.
A. García	3 Ranieri	53 11	2093	9.o de Guin Lac en 1.200 metros con 50,1 kilos en 2a. serie.
Contreras	4 Cielo Azul	53 9	2093	4.o de Guin Lac en 1.200 metros con 47,8 kilos en 2a. serie.
Salas	5 El Moro	52 10	1850	6.o de Bonachón en 1.400 metros con 47,4 kilos en 2a. serie.
Farfán	6 Trance Alegre	50 2	2017	6.o de Hijo de Oro en 1.300 metros con 54 kilos, 4a. serie. Club.
Martínez	7 Siete Lenas	50 1	2093	12a. de Guin Lac en 1.200 metros con 48 kilos en 2a. serie.
Valenzuela	8 Anita Luisa	48 2	2095	7a. de Uranio en 1.200 metros con 56 kilos en 3a. serie.
Toro	9 Erudita	48 7	2095	Ultima de Uranio en 1.200 metros con 56 kilos en 3a. serie.
Barrios	10 Pollito de Oro	48 1	2095	10.o de Uranio en 1.200 metros con 56 kilos en 3a. serie.
Vásquez	11 M. Alicia	48 6	1965	8a. de Donna Stella en 1.200 metros con 55,5 kls., 2a. serie.

DECIMOPRIMERA CARRERA.— 1.500 metros.— 8a. serie.— A las 13.45 horas.

Ojeda	1 Vilcura	55 12	2005	2a. de Uranio en 1.200 metros con 51 kilos en 3a. serie.
Aravena	2 Revi Basque	58 1	10	10.o de Candente en 1.500 metros con 46 kilos en 2a. serie.
Salas	3 La Asturiana	52 11	2029	4a. de Samovar en 1.300 metros con 50,7 kilos en 3a. serie.
Adasme	4 Escamillo	52 4	2095	3.o de Uranio en 1.200 metros con 48,1 kilos en 3a. serie.
Martínez	5 Kiachuelo	51 2	11	9.o de Ali Babá en 1.500 metros con 47,1 kilos en 3a. serie.
G. Farmer	6 Sanquera	50 6	34	8.o de Le Girondin en 1.600 metros con 54 kilos, 4a. serie. Club.
Basay	7 Demón	49 8	2093	12a. de Guin Lac en 1.200 metros con 47,6 kilos en 3a. serie.
A. García	8 Jabuga	49 5	2095	9.o de Uranio en 1.200 metros con 46 kilos en 3a. serie.
Cimas	9 C. Gitana	48 16	11	8a. de Ali Babá en 1.500 metros con 49 kilos en 3a. serie.
Osorio	10 Fragnader	48 3	2084	7.o de Alter Ego en 1.200 metros con 51 kilos en 4a. serie.
M. Aravena	11 Amicable	48 7	2027	3.o de Candil en 1.400 metros con 55,1 kilos en 4a. serie.
Toro	12 Ashley	47 15	9	Ganó a Centulmo en 1.500 metros con 48,5 kilos en 4a. serie.
Durán	13 Matisse	47 9	2084	2.o de Alter Ego en 1.200 metros con 53 kilos en 4a. serie.

DECIMOSEGUNDA CARRERA.— 1.500 metros.— Condicional.— A las 14.15 horas.

Díaz	1 Abejita	54 9	2098	12a. de Bellse en 1.400 metros con 52,3 kilos en 1.26 4/5.
Valenzuela	2 Espiral	54 10	2020	10a. de Tremolina en 1.500 metros con 50,2 kilos. Tpo.: 1.34 2/5.
Martínez	3 Angustia	54 11	2066	3a. de Bellse en 1.400 metros con 54 kilos. Tpo.: 1.26 4/5.
Vásquez	4 Audrey	54 7	2066	11a. de Bellse en 1.400 metros con 53 kilos. Tpo.: 1.26 4/5.
Farfán	5 Cascarilla	54 8	2066	2a. de Bellse en 1.400 metros con 54 kilos. Tpo.: 1.26 4/5.
A. García	6 Didior	54 3	2066	8a. de Bellse en 1.400 metros con 53,1 kilos. Tpo.: 1.26 4/5.
G. Farmer	7 Expresiva	54 6	2066	15a. de Bellse en 1.400 metros con 53 kilos. Tpo.: 1.26 4/5.
Pérez	8 Gayla	54 1	21	Ultima de Radiante en 1.600 metros con 49 kilos, 5a. serie. Club.
Lorenzo	9 L. Gelondrina	54 5	2066	5a. de Bellse en 1.400 metros con 53 kilos. Tpo.: 1.26 4/5.
Cabello	10 Neófita	54 12	2102	17a. de Ruralina en 1.200 metros con 50 kilos, 5a. serie. Club.
Tapia	11 Plácida	54 7	2066	Ultima de Bellse en 1.400 metros con 54 kilos. Tpo.: 1.26 4/5.
Cárdenas	12 Tercanella	54 13	2066	8a. de Bellse en 1.400 metros con 54 kilos. Tiempo: 1.26 4/5.
	13 Urubamba	54 4	2066	Penúltima de Bellse en 1.400 metros con 54 kilos. Tpo.: 1.26 4/5.

SR. AUTOMOVILISTA

¿Tiene problemas respecto al horario para efectuar las diversas reparaciones de su coche?

Expóngalo detalladamente y le será solucionado en nuestra única dirección:

GARAGE MERCED

Merced 444 subt. fono 31818

MECANICA GENERAL

MOLINOS

HILOS DE CAÑAMO PARA COSER SACOS.

REICH y CIA. LTDA.

Avenida Bernardo O'Higgins 3786

FONOS: 90206 - 97328

GALVARINO JORQUERA Y CARLOS TAPIA han sido compañeros de muchos triunfos. El domingo pueden conquistar varios más, ya que tienen posibilidades con varios animales. El jinete actuará en ambas pistas y el trainer lo hará de preferencia en la del Club Hípico.

Contratiempos

HIPODROMO CHILE

Domingo 8 de enero

PRIMERA CARRERA

CIPRIO.— Su preparador no quedó conforme con su carrera del 11 de diciembre.

PARCHE CELESTE.— No se estimó de importancia su reclamo del 1.o de enero, por haber sido cargado a 200 metros de la meta.

TRONCALIN.— El 11 de diciembre reclamó por haber sido abierto en los 500 metros. Se multó al jinete culpable.

SEGUNDA CARRERA

AIRADA.— Rodó a 250 metros de la meta, el 25 de diciembre.

CAMBAREE.— El 25 de diciembre fue cargada en los 900 metros, multándose al jinete culpable.

CARAMAVIDA.— El 11 de diciembre reclamó por haber sido cargada en la partida, por una competidora, que fue suspendida. Su preparador no quedó conforme con la carrera, exhibió juego, y la atribuyó al serio contratiempo comprobado, que tuvo en la partida.

TERCERA CARRERA

CARUPANO.— El 4 de diciembre se multó de oficio a su jinete, por desviar su línea en las primeras distancias.

LAUD.— El 4 de diciembre se multó a su preparador por presentarlo con 15 kilos de exceso sobre su anterior, en que fue 2.o, y se suspendió al caballo por 21 días.

NEREIDITA.— El 11 de diciembre, su preparador no quedó conforme con la carrera, y exhibió juego hecho. El jinete declaró que no pudo correrla entre los punteros, de acuerdo con las instrucciones, por no haberle respondido la yegua. Fue suspendida por 15 días.

CUARTA CARRERA

CALUMNIA.— Se comprobó que el 25 de diciembre partió rezagada.

COLETTE.— El 25 de diciembre fue abierta casualmente en los primeros metros.

LA LOLITO.— El 25 de diciembre su jinete dio cuenta que se abrió en los 600 metros.

SANCHONA.— El 25 de diciembre fue abierta por una competidora, a la entrada de la tierra derecha. Se notificó al preparador de la culpable que debe adiestrarla para correr.

OCTAVA CARRERA

FEDERACION.— El 25 de diciembre su propietario-preparador no quedó conforme con la carrera. El jinete declaró que sufrió contratiempos en la partida y en los 600 metros. Lo que fue comprobado en la película.

AGUAITANDO.— El 25 de diciembre se comprobó que partió rezagado.

NOVENA CARRERA

EL BEDUINO.— El 1.o de enero su jinete dio cuenta que su caballo se estrelló con otro competidor en la partida. Su preparador no quedó conforme con la carrera y exhibió juego.

FIREY.— El 25 de diciembre su jinete dio cuenta que la yegua se espantó del Starting-Gate.

SIXTY.— El 25 de diciembre su jinete dio cuenta que tuvo contratiempos en la partida. Vista la película, la Junta de Comisarios dejó en observación sus futuras actuaciones.

FRUTILLANA.— El 11 de diciembre su jinete dio cuenta de no haberla pedido correr adelante, por no haberle respondido la yegua.

DECIMA CARRERA

SINAI.— El 18 de diciembre su preparador no quedó conforme con la carrera de su caballo, que fue suspendido por 15 días por la Junta de Comisarios.

RANIERI.— El 25 de diciembre su jinete dio cuenta que partió rezagado.

TRANCO ALEGRE.— Propietario y preparador no quedaron conformes con su carrera del 27 de noviembre, y exhibieron el juego hecho.

ANITA LUISA.— El 25 de diciembre reclamó por haber sido cargada en los 900 metros. Vista la película, se multó al jinete culpable.

MARIA ALICIA.— El 4 de diciembre fue cargada casualmente en los mil metros.

UNDECIMA CARRERA

BANQUERO.— El 4 de diciembre se comprobó que el caballo levantó la cabeza en la partida.

DEMON.— El 11 de diciembre se llamó a su preparador y jinete para que explicaran la carrera. Oídas las explicaciones se suspendió al caballo por 21 días.

DUODECIMA CARRERA

AUDREY.— Su preparador no quedó conforme con su carrera del 25 de diciembre.

EXPRESIVA.— El 25 de diciembre reclamó por haber sido cargada a los pocos metros corridos. Vista la película, se multó al jinete culpable. Su propietario no quedó conforme con la carrera, y exhibió una gruesa suma jugada.

CORPORACION DE LA VIVIENDA

PROPUESTA OBRAS DE URBANIZACION POBLACION "HUALPENCILLO", COMUNA DE TALCAHUANO

Se solicitan propuestas públicas por la ejecución de las obras de urbanización (alcantarillado, drenaje, aguas lluvias, agua potable y pavimentación) de la Población "HUALPENCILLO", en la comuna de Talcahuano.

Podrán optar a esta propuesta únicamente los contratistas que se hayan inscrito oportunamente en el Registro Especial abierto por la Corporación para estas propuestas y cuya inscripción haya sido aceptada por el H. Consejo de la Corporación.

Planos, bases y demás antecedentes para estas propuestas, podrán retirarse de la secretaría de la Sección Ingeniería de la Corporación de la Vivienda, Arturo Prat N.o 48, 6.o piso, desde el miércoles 4 de enero, a las 14.30 horas.

Los interesados podrán formular observaciones a los antecedentes hasta el jueves 19 de enero de 1961, a las 17 horas.

Las propuestas se abrirán el día jueves 26 de enero de 1961, a las 16 horas, en la oficina del jefe del Departamento de Construcción, Arturo Prat N.o 48, 4.o piso, oficina 43.

EL VICEPRESIDENTE EJECUTIVO

CLUB HIPICO (Domingo 8 de enero de 1961)

PRIMERA CARRERA.— 1.100 metros.— Condicional — Premio "Bachiller II".— Para 3 años perdedores.— Serie "A".— A las 13.30 horas.

O. Olivares	1 Atrevido	55 2	2010	4.o de Albor en 1.100 metros, condicional con 55 kilos.
E. Soto	1A Momentito	55 6	2031	Ultimo de Tolvero en 1.200 metros, condicional con 55 kilos.
J. Araya	2 Bilo	55 3	2097	9.o de Birlocho en 1.500 metros, condicional con 55 kilos.
A. Núñez	3 Byron	55 10	2097	13.o de Birlocho en 1.500 metros, condicional con 55 kilos.
J. Escobar	4 Calendal	55 11	2055	4.o de Atril en 1.200 metros, condicional, con 55 kilos. H. Chile
E. Núñez	5 Conjurado	55 9	2024	4.o de Alexandra en 1.000 metros, 6a. serie con 53 kilos.
R. Lalorre	6 Fantasma	55 1	1991	13.o de Bajadilla en 1.100 metros, condicional con 55 kilos.
E. Salas	7 Ficheru	55 12	2	11.o de Titanium en 1.400 condicional con 56 kilos. H. Chile.
O. Muñoz	8 Latino	55 13	17	12.o de Pishuinco en 1.000 metros, 6a. serie con 53 kilos.
L. Marchant	9 Pinturera	55 7	2097	7.o de Birlocho en 1.500 metros condicional con 55 kilos.
E. Saavedra	10 Renegado	55 8	2097	2.o de Birlocho en 1.500 metros, condicional con 55 kilos.
C. Pezoa	11 Taxco	55 4	2097	11.o de Birlocho en 1.500 metros, condicional con 55 kilos.
J. Barza	12 Tuturen	55 5	2066	Ultimo de Ruralina en 1.100 metros, 6a. serie con 48 kilos.

SEGUNDA CARRERA.— 1.100 metros.— Condicional — Premio "Ririaico".— Para 3 años perdedores.— Serie "B".— A las 14.15 horas.

J. L. Silva	1 Atolón	55 2	1267	13.o de Pueo en 1.200 metros condicional con 56 kilos. Chile.
O. Olivares	2 Bayas	55 8	2031	3.o de Tolvero en 1.200 metros, condicional con 55 kilos.
J. Barza	3 Caddie	55 1	2	14.a de Titanium en 1.400 condicional con 56 k. H. Chile.
M. Guerrero	4 Canterbury	55 12	17	Penúltima de Pishuinco en 1.000 metros con 54 kilos, 6a. serie.
A. Arancibia	4A Los Alamos	55 10	17	17.o de Pishuinco en 1.000 metros, 6a. serie con 56 kilos.
L. Marchant	5 Evidente	55 9	2031	5.o de Tolvero en 1.200 metros condicional con 55 kilos.
H. Salas	6 Fiery	55 7	2031	3.o de Tolvero en 1.200 metros condicional con 55 kilos.
J. Cástro	7 El Barbiere	55 11	2097	14.o de Birlocho en 1.500 metros condicional con 55 kilos.
E. Saavedra	8 Irán	55 13	2097	Penúltimo de Birlocho en 1.500 metros condicional con 55 kilos.
J. Araya	9 Líbano	55 6	1640	10.o de Sarajevo en 1.100 metros, condicional con 55 kilos.
J. Escobar	10 Merry Lord	55 5	2097	5.o de Birlocho en 1.500 metros, condicional con 55 kilos.
A. Farías	11 Pirzano	55 3	2099	Ultima de Domínica en 1.200 metros, 6a. serie con 52 kilos.
J. M. Aravena	12 Zambesi	55 4	1640	5.o de Sarajevo en 1.100 metros, condicional con 55 kilos.

TERCERA CARRERA.— 1.000 metros.— Condicional.— Premio "Barranco".— Para 2 años perdedores.— A las 14.40 horas.

E. Contreras	1 Anarquista	55 2		Hijo de Welsh Honey que entrena Augusto Bruzzi.
A. Núñez	2 Begue	55 5	16	3.o a 3 cuerpos de Rebotado en 1.000 metros con 55 kilos.
J. Araya	3 Chocolito	55 4	16	5.o de Rebotado en 1.000 metros con 55 kilos. Fedria
O. Muñoz	4 Holscani	55 1	16	Ultima en su debut de Rebotado en 1.000 metros, 55 kilos.
E. Saavedra	5 Reynald	55 6		Hijo de Big Burn que entrena Juan Mejero. Corredor.
J. Castro	6 Tetarbere	55 5		Hijo de Tale of Two Cities y Testera.
J. Escobar	7 Xochil	55 7		Hermana materna de Rachel, lo entrena Luis A. García.

CUARTA CARRERA.— 1.000 metros.— Condicional.— Premio "Bogotana".— Para 2 años perdedores.— A las 15.05 horas.

G. Saavedra	1 G. Gaucha	52 2		Una hija de Welsh Honey que entrena S. Fuentes. Se ve bien.
H. Salas	2 Orixaba	52 4		La entrena Covarrubias y está adelantada. Por Aparajo.
C. Pezoa	3 Pilderita	52 1		Por M. Browman y Tetis, primera cría de la yegua. Pr. F. León.
M. Yáñez	4 Pink Hill	52 3		Por Hilltop y Perfecta, hermana materna de Purey. Pr. H. In.
A. Núñez	5 Pistolina	52 6		Pistolina y Maicena, hermana de Pistolera. Pr. R. San Martín.
G.

Arriendos Ofrecen

SE ARRIENDA departamento de dos piezas grandes y cocina independiente. Sólo a matrimonio sin niños o a personas solas. San Ignacio 952. (15)-5-I-C

LOCAL habitación ideal para cualquier rubro. Montreal 5371, paradero 11 ½. (15)-4 I-P

Nº 110. Bungalow, barrio residencial Estadio Italiano, construcción nueva. Tres dormitorios, living-comedor, baño, cocina, pieza y baño servicio, cocina instalación eléctrica y gas licuado. La Vascas 7409, a dos cuadras Mercado Cordillera, cerca Avenida Las Condes. (15) 4-1 P.

Nº 15 ARRIENDO pieza, luz, agua, baño independiente. Tratar: Luis Gáldames N.o 2059. (15)-5-I-P

ARRIENDO pieza a persona sola, preferencia caballero. Carmen Mena 1013, paradero 12, Gran Avenida. (15)-6-I-C

Bomberos

SEXTA COMPAÑIA DE BOMBEROS.— "Salvadores y Guardia de Propiedad.— Cito a la Compañía a sesión solemne conmemorativa del 97.o aniversario de su constitución, para el viernes 6 del actual, a las 22 horas. Tabla: Memoria anual correspondiente a 1960, repartición de premios de constancia y especiales de Compañía.— El secretario. (24)-6-I-C

SEXTA COMPAÑIA DE BOMBEROS, "Salvadores y Guardia de Propiedad".— Cito a la Compañía, a la ceremonia del bautizo de la "Escuela Mecánica", para el viernes 6 del actual, a las 21.15 horas. Punto de reunión: Plaza del Bombero. Tenida: Uniforme de parada.— El Ayudante. (24)-6-3-C

Bomberos

CITACION.— PRIMERA COMPAÑIA de Bomberos de La Cisterna. Bomba Oscar Encalada Y. Por orden del señor Director, cito a la Compañía a Reunión Ordinaria para el miércoles 4 de enero a las 22 horas. El Secretario. (24) 4 -I-0

PRIMERA COMPAÑIA DE BOMBEROS de La Cisterna.— Citación de directorio: Citase a la Compañía a reunión extraordinaria para mañana jueves, a las 21.30 horas. Tabla: Elección de segundo comandante.— El secretario. (24) 5-1 O.

Citaciones

CIA. DE Transportes Unidos S. A.— Por acuerdo del directorio, y de orden del Sr. presidente, se cita a junta general ordinaria de accionistas para el día sábado 14 de enero, a las 16.30 horas, en Agustinas 1139, para los efectos que señalan los estatutos. Santiago, 3 de enero de 1961. El registro de accionistas permanecerá cerrado desde el 10 al 14 de enero inclusive. Santiago, 2 de enero de 1961. El secretario. (25)-5-I-P

SOCIEDAD Cooperativa Viviendas Económicas Funcionarios SAP.— Citase junta general ordinaria, viernes seis presente, 18 horas, primera citación, y, 18.30 horas, segunda citación, calle Santo Domingo N.o 1385, objeto pronunciarse balance general, inventario y memoria ejercicio anterior, y en general considerar todo acto se relacione finalidades contrato social.— Julio Carvallo M., presidente. (25)-6-I-P

DICK TRACY POR CHESTER GOULD

OBSEQUIO de los AVISOS ECONOMICOS de "LA NACION"

UN RICO, PERFUMADO Y FINO JABON
"FLORES DE PRAVIA"
OBTENDRA UD. GRATIS, SIEMPRE QUE
ORDENE TRES PUBLICACIONES DE
UN AVISO ECONOMICO EN LA NACION

Sin recargo los domingos, $ 25.- la palabra

MIRILLA INDISCRETA
POR Maureen O'HOLYWA

• James Mason y su mujer Pamela parecen dispuestos a separarse.

• Oído en Hollywood: "Los disgustos de Marilyn empezaron cuando Arthur Miller se dio cuenta de que Yves Montand no era una mujer..."

• Cuando, unos años atrás, Marilyn Monroe se instaló en el Waldorf Astoria de Nueva York, pagaba por semana mil dólares de alquiler, 100 dólares para gastos de sanatorio de su madre, 125 por sus visitas a un psicoanalista y 500 por cuidados de belleza. Marilyn había transformado su apartamento en salón de belleza con peluquero, masajista y especialistas. Gasta a unos 50 dólares de pe...

• El antiguo novio de B. Bardot, Sacha Distel, ahora consolando con A. mana Mijanou.

• El señor Kourus q. produciendo "Fran. Asia", en Italia con su. puesto de tres millone. lares, rechaza las ofe. los que le reprochen. película en el extranj. ciendo que no es posible lo en Hollywood, ya que. cha circunstancia, el ú. la acción es tan importa. mo la personalidad del. mismo.

PERCEPTOVISION REALZA BELLE DEL DRAMA "El Niño y los Pira

La Perceptovisión, un procedimiento patentado Bert I. Gordon, y usado por primera vez en la produ "El Niño y los Piratas", cinta distribuida por Artistas dos, representa un concepto completamente nuevo e campo del artificio fotográfico.

Gordon pasó más de un año experimentando, yando y creando las muchas ilusiones en perceptovisión se ven en "El Niño y el Pirata", y que, aparte de esa vedad, fue realizada en Eastmancolor. Este film, que sará admiración por su novedoso sistema, ha sido ad do para mayores y menores y la conoceremos hoy en Cine Ducal.

CORPORACION DE LA VIVIENDA

PROPUESTAS PUBLICAS

POBLACION "ANTARTIDA II", LA SERENA

Solicítanse propuestas públicas, a suma alzada, para la construcción de la Población "ANTARTIDA II", ubicada en La Serena, compuesta de 166 viviendas de 2 pisos tipos 13-N y 17-N.

Podrán optar a la presente licitación los Contratistas inscritos en el Registro vigente para la construcción de viviendas en Primera y Segunda categorías.

Las propuestas se abrirán el día 27 de enero de 1961, a las 16 horas, en la oficina del jefe del Departamento de Construcción.

Bases, especificaciones, planos y demás antecedentes podrán solicitarse en la Sección Proyectos y Obras Zona Norte, de esta Corporación, calle Arturo Prat N.o 48, 5.o piso, a contar desde el día 9 de enero de 1961.

Se hace presente a los señores contratistas, que podrán retirar los antecedentes oficiales anteriormente indicados y formular observaciones a los mismos, hasta el día 17 de enero de 1961, a las 17 horas.

Santiago, diciembre 1960.

EL VICEPRESIDENTE EJECUTIVO

MINISTERIO DE OBRAS PUBLICAS

DIRECCION DE VIALIDAD

OFICINA CENTRAL

Llámase a inscripción especial de contratistas inscritos en primera categoría en el Registro General de la Dirección de Vialidad para la construcción y mejoramiento del camino de CONTULMO a Cañete, en el sector comprendido entre el Km. 0 y el Km. 17.920.88, en la provincia de Arauco, con un presupuesto oficial de Eº 405.637,80.

Esta inscripción especial se cerrará el 11 de enero, a las 12 horas.

Bases y demás antecedentes para esta inscripción pueden solicitarse desde el 3 de enero, diariamente, de 10 a 12 horas, en la secretaría del Departamento de Estudios de Caminos y Aeródromos.

Llámase a propuestas públicas a los contratistas inscritos en primera categoría en el Registro General de la Dirección de Vialidad para el mejoramiento del camino de LLANQUIHUE a Nueva Braunau, Km. 0 al Km. 16.000, en la provincia de Llanquihue, con un presupuesto oficial de Eº 40.096,22.

Las propuestas se abrirán el 20 de enero, a las 12 horas.

Las firmas contratistas interesadas podrán presentar los antecedentes exigidos en el Reglamento para Contratos de Obras Públicas hasta el 13 de enero.

Bases y demás antecedentes estarán a disposición de los interesados a partir del 4 de enero en la secretaría del Departamento de Estudios de Caminos y Aeródromos, diariamente, de 10 a 12 horas.

Llámase a propuestas públicas a los contratistas inscritos en primera categoría en el Registro General de la Dirección de Vialidad para la construcción del camino de VICTORIA a Traiguén, Km. 0 al Km. 28, en la provincia de Malleco, con un presupuesto oficial de Eº 189.574,25.

La propuesta se abrirá el día 19 de enero de 1961, a las 12 horas.

Las firmas contratistas interesadas podrán presentar los antecedentes exigidos en el Reglamento para Contratos de Obras Públicas hasta el día 14 de enero.

Bases y demás antecedentes estarán a disposición de los interesados a partir del día 6 de enero en la secretaría del Departamento de Estudios de Caminos y Aeródromos, diariamente, de 10 a 12 horas.

Llámase a propuestas públicas a los contratistas inscritos en primera categoría en el Registro General de la Dirección de Vialidad para el mejoramiento del camino de Puerto Toledo a Los Muermos por OSTIONES, Km. 0 al Km. 10.000, en la provincia de Llanquihue, con un presupuesto oficial de Eº 40.060.

Las propuestas se abrirán el 18 de enero, a las 12 horas.

Las firmas contratistas interesadas podrán presentar los antecedentes exigidos en el Reglamento para Contratos de Obras Públicas hasta el 12 de enero.

Bases y demás antecedentes estarán a disposición de los interesados a partir del 4 de enero próximo en la secretaría del Departamento de Estudios de Caminos y Aeródromos, diariamente, de 10 a 12 horas.

DIRECCION DE OBRAS SANITARIAS

SECCION DEFENSAS FLUVIALES

Llámase a propuestas públicas para la ejecución de las obras de defensa del Estero Zamorano, sector fundo SAN JOSE de Pumallén, en San Vicente de Tagua-Tagua, provincia de O'Higgins, con un presupuesto oficial aproximado de Eº 18.456.

Los antecedentes estarán a disposición de los interesados desde el 5 al 7 de enero, inclusive, y las propuestas se abrirán el 13 de enero, a las 11.30 horas.

Construcción, Materiales

PUERTAS, ventanas, persianas "Record" Entrega inmediata, estudiamos presupuestos, alta calidad a precios más bajos. Chilcó N.o 2966, por Gran Avenida, paradero 8. (32) 10—1.o C.

Documentos Extraviados

HABIENDOSE extraviado cheque N.o 98935 por Eº 30,00, del Banco del Estado de Chile, oficina principal, cuenta corriente N.o 67023, queda nulo por darse el aviso correspondiente. (38) 6-1 P.

EXTRAVIOSE libreta ahorro número 146375, Banco del Estado, Matta, quedando nula por haberse dado aviso. (38) 6-1 P.

HABIENDOSE extraviado el título N.o 4762, por una acción de la Inmobiliaria Italiana S. A., a nombre de Mafalda Annunziata Contreras, queda nulo y sin valor por haberse dado el aviso correspondiente. (38) 6-1 P.

HABIENDOSE extraviado libreta N.o 920502, del Banco del Estado de Chile, perteneciente a Inelda Gacitúa C., queda nula, por haberse dado aviso. (38) 6-1 P.

HABIENDOSE extraviado libreta N.o 861876, de la Caja Nacional de Ahorros, perteneciente a Raúl Abufhele Halabi, queda nula por haberse dado aviso. (38)-6-1-P

POR HABERSE extraviado el cheque N.o 9659534, del Banco del Estado, queda nulo por haberse dado el aviso correspondiente. (38)-6-1-P

Educación y Medios

MODAS, corte y confección. Cursos rápidos. Profesora especialista, alumnas confeccionan trajes primer mes. Clases diurnas, nocturnas. Diplomas válidos. Academia Nacional Corte y Confección. Rosas N.o 1351. H|O C.

EN VACACIONES, curso completo dactilografía 10 escudos. Instituto "Alonso Figueroa". Catedral 1357. (40)-12-1-P

DIAZ-GASCONE. Escuelas Politécnicas profesionales, fundadas 1914, reconocidas oficialmente Supremo Gobierno, matrícula abierta, contabilidad práctica, pedicuro, tejido máquina, cortador sastre, modas, corte, confección moda intentú, peluquería completa señoras, caballeros, niños, camisería. Enseñanza práctica, rápida, individual, diplomas profesionales. Internado femenino, alumnas provincianas, establecimientos serios, prestigiados Chile, extranjero. Unos, dirección, Monjitas 341, fono 36856, casilla 2724. (33) 5-1.o C.

CURSOS verano: Corte confección, cortador, camisería, diplomas. Academias Excelsior. Catedral 1357. (40)-12-1-P

SECRETARIAS taquígrafas, dactilógrafas, secretarias comerciales, redacción, taquigrafía, contabilidad, aritmética, escritura máquina, un mes, dos meses. Cursos diurnos, vespertinos. Instituto Contabilidad fundado 1922. Santo Domingo 1030, fono 69595. (40)-31-1-P

Joyas, Relojes, Fantasías

NOVIOS, compren sus argollas en la fábrica más antigua de Chile. Casa Scotti. Nueva York 66. H|O. C.

Remates

REMATE casimires, Puente 631.— Orden German Rodríguez, martes 3 a sábado 7, de 11 a 1 y 6 a 8.— Isaac Vilchez, martillero. (90)-7-1-P

CORPORACION DE LA VIVIENDA

PROPUESTAS PUBLICAS

Se solicitan propuestas públicas para el destronque de árboles secos en pie y el retiro de árboles trozados y leña que existen en el Parque "La Feria", de esta institución, ubicado en la calle Tartini N.o 2568 esquina de calle La Feria, de la comuna de San Miguel.

Bases y antecedentes pueden solicitarse en la dirección citada, en donde se abrirán estas propuestas el día 11 del mes en curso, a las 10 horas.

EL VICEPRESIDENTE EJECUTIVO

GUIA PROFESIONAL

ABOGADOS

SANCHEZ DEL POZO
Especialmente asuntos matrimoniales, posesiones efectivas, particiones. Huérfanos 1137, oficina 78, fono 80813. H|O C.

MANUEL CARTES
Divorcios, nulidades matrimonio, particiones. Huérfanos Nº 1294, oficina 42, teléfono 64559. H|O.

RAQUEL KOGAN B.
Abogado
Atiende toda clase de asuntos. Compañía 1048, fono 84844, Edificio Teatro Real. Atención 6 a 8 P. M. P.

ELIAS NEGHME RODRIGUEZ
Juicios del Trabajo y quiebras. Ahumada 131, oficina 318, teléfono 88387. H|O.

ADRIAN MOLINA
Huérfanos 1294. Ofic. 42. Jubilaciones, desahucios, redacción contratos. H|O C.

ABOGADO
CESAR PINOCHET
Atiende solamente 5 a 7. Los Serenos 465, Oficina 43. (Altura 1250, Catedral) 4-I 2-II-61 G. P.

MEDICOS

Dra. LUISA PACHECO PIZARRO
Médico-cirujano, señoras y niños. Consultas de 15 a 18 horas. Lord Cochrane 177. Fono 86762.

Dr. HERNAN DEL PINO
Enfermedades de niños
Consultas 2 a 4 . Mac-Iver 142, 2.o piso, oficina 204, teléfono 393601. Martes, jueves y sábado. Pedir hora al fono 496745. H|O C.

Dr. GASTON RAMIREZ
Piel, Manuel Rodríguez 56. Fono 68828. H|O C.

ABDELKARIM DAVIS
Señoras, ginecología, sexología, siconeurosis. Consultas, 3-7. Huérfanos 2084. 9-I-61 G. P.

Dr. GORGEWSKY
Rayos X
Estómago, Hígado, Bronco-pulmonar, Diabetes. Fe-dregal 9 (393695), 2 a 6. 25-II-61 G. P.

MEDICOS

Dr. IVAN VIDELA
Medicina Interna
Consulta diaria de 4 a P. M. Alameda Bdo. O'Higgins 2951 (frente al Portal Edwards). Fono 94881. H|O C.

PRACTICANTE

LUIS ALDUNATE A.
Practicante
Ahumada 131 - Oficina 311 Santiago

MATRONAS

SEÑORA PHERINY
Lord Cochrane 114, H|O C.

TERESA SANTANDER
Salvador Sanfuentes 2247. 3-1 (61) G. P.

Maternidad Evangélica Presbiteriana
MADRE E HIJO
Clínica prenatal. Parto sin dolor. Clínica de niños. Sta. Rosa 1503. Fono 82229 Santiago. 1º-III-61 P.

DENTISTAS

DENTISTA RODRIGUEZ
Extracciones, placas, inmediatas, coronas, fundas. Compañía 1068, Oficina 1103, Fono 85702. 31-I-61 G. P.

TECNICA DENTAL

RESTAURACIONES URGENTES
Placas, puentes, reparaciones. Clínica Dental "Central". Compañía 1068, Oficina 1103, Fono 85702.

OPTICAS

OPTICA SANTA LUCIA MIGUEL SOLARI & CIA. San Antonio 194, Moneda 819. Despacho exacto de recetas por Médicos Oculistas. CRISTALES: Zeiss, Bayban, Calobar, Metalux, Gradosol, Bifocales. ARMAZONES: Meflecto Persol, Lozza Marwitz. Repuestos para toda clase de anteojos. Atención especial y rápida para las personas de provincias. Reembolsos, precios sin competencia. 30-I-61 G. P.

Remates

EL 13 ENERO 1961, a las 15 horas, en Chacabuco 763, rematará por orden del Primer Juzgado Civil Menor Cuantía, juicio De las Heras con Hinojosa Daniel: Radio de sobremesa, marca Phillips N.o 0441.— Nicanor Marticorena, ticorena Pereira, Martillero Público. (90)-6-1-C

EL 13 ENERO 1961, a las 15 horas, en Chacabuco 763, rematará por orden del Primer Juzgado Civil de Menor Cuantía, juicio Quezada con Reveco Juan: Ropero un cuerpo mal estado.— Nicanor Marticorena, Martillero Público. (90) 6-1-C

REMATE menaje orden: B. Salinas, E. Lorca, R. Fernández, B. Toro, R. Claudets, J. Fuentes, F. Nieto, D. Schwartz, E. Carrillo, F. Moreno, G. Rosenberg, M. Paredes, C. Muñá, J. Sellers, C. Sanhueza, F. Cuenca, J. Jazán, M. Ugarte. Jueves 22 horas, Galvarino Gallardo 2165, J. Balmaceda, J. Prunés, Martilleros Públicos. (90)-5-1-C

EL 13 ENERO 1961, a las 15 horas, en Chacabuco 763, y por orden Tercer Juzgado Civil Mayor Cuantía, juicio Venzano con Campodónico Luis A., rematará amoblado comedor normando, 8 piezas, amoblado living normando 4 piezas.— Nicanor Marticorena, Martillero Público. (90)-4-I-C

EL 13 ENERO 1961, a las 15 horas, en Chacabuco 763, y por orden del Quinto Juzgado Civil de Menor Cuantía, juicio Rodríguez con Cordero; rematará: Tres labatorios murales, 2 taza W. C., corrientes, diez alicates 2 lámparas velador, diez piezas baldes y palanganas.— Nicanor Marticorena, Martillero Público. (90)-4-I-C

Sastrerías y Afines

CASIMIRES desde $ 1.950 el metro. Depósito directo de fábrica Casa Salazar, Avenida Bernardo O'Higgins 2783 esquina Libertad. H|O C.

SASTRERIA Salazar, caballeros, niñas, externo surtido, corte elegante. Precios incompetibles. Avda. Bernardo O'Higgins número 2783 esquina Libertad. (H|O. C.

Judiciales y Legales

QUINTO Juzgado Civil concedió posesión efectiva herencia José Miguel Ortiz Fernández a heredero testamentario Julio de la Fuente.— Secretario. (102)-6-I-P

QUINTO Juzgado Civil concedió posesión efectiva herencia Elvira Santa Cruz Ossa a heredero testamentario Junta Beneficencia Escolar.— Secretario. (102)-5-I-P

Judiciales y Legales

QUIEBRA Sociedad Isaac Fischer e Hijos y Cía., Cuarto Juzgado Civil, veintisiete diciembre 1960, verificóse Junta Acreedores, aceptando acreedores concurrentes unánimemente proposiciones convenio, acordando éstos a falida eliminar cláusulas 15a. y 16a. convenio y todas las expresiones contenidas convenio digan relación calidad arbitral Comisión Liquidadora. Certifícada secretario concurrencia mayorías legales, provéyose: Santiago, 31 de diciembre de 1960. Con el mérito del certificado que precede y atendido lo dispuesto en los Arts. 148 y 153 de Ley de Quiebras, se declara acordado el convenio. Notifíquese por avisos. Abraham Meersohn.— Francisco Pérez. (102)-4-I-P

NOTIFICACION.— Ante Tercer Juzgado Civil Mayor Cuantía Santiago, expediente 92.498, presentóse don Renato Almarza Rivera, constructor, domiciliado en calle Bustos 2104, esta ciudad, solicitando en lo principal, con el mérito del documento acompañado, se cite a comparendo a don Luis Alberto Castro, Francisco Ugarte, Luis Alvear Salas, Gustavo Leiva, Manuel Maldonado, Higinio Ferré, Alfonso Pérez, Fernando Cabello, Aníbal Zamorano, Antonio Cabello, Leopoldo Martínez, Miguel Montabone, Cardenio Rivas, Manuel Illanes, Lindor Pino, Alberto Peirano, Rolando Strick, José Bissone, Narciso Tapia, Willy Nau, Manuel Lanau, Raúl Pizarro Leiva, Silvio Mantelli, Luis Franco Martínez, Carlos Pino Olivares, Juan E. Cuevas, Manuel Martín, Esteban Martín, Víctor Manuel Cortés, Juan Campos, Juan Perucci, Enrique Prino Prieto, Luis Poute Tobar, Pedro Benítez, Raimundo Martín, Inés Saint Jean, Víctor Tobar y Adolfo Gálvez, de todos ignórase profesión y domicilios, a fin de designar liquidador de la comunidad existente sobre la propiedad ubicada en calle Huérfanos N.o 2146, de esta ciudad, al efecto, notificación por avisos; al segundo, patrocinio y poder. Juzgado, resolución nueve de diciembre presente año, proveyó: "A lo principal, como se pide el día cinco de enero próximo, a las ocho y media horas al efecto, como se pide, por medio de tres avisos en los diarios "La Nación" y "El Mercurio", y el correspondiente en el "Diario Oficial", Garbarini. H. Retamal Z., secretario subrogante. Consecuencialmente notifíco a comparendo a las personas mencionadas a la audiencia señalada, bajo apercibimiento de derecho. Eduardo Fernández, secretario. (102)-4-I-P

QUIEBRA: JUZGADO CIVIL MAYOR Cuantía San Miguel. Resolución 21 diciembre 1960, declaró en quiebra a don Julián Ayarza Contreras, comerciante, San Nicolás 994, San Miguel.— El secretario. (102) 31-12- 1-2-3 y 4-1 P.

SEGUNDO Juzgado Civil concedió a Oscar Vieyra Molina, posesión efectiva de don Rogelio Viera Martell, sin perjuicio derechos cónyuge sobreviviente, doña Rosario Molina Díaz. (102)-5-I-P

TERCER Juzgado Civil, Santiago, Quiebra Trebilcock Rojas, Juan. Resolución 7 abril 1960, túvose verificado crédito don Julio Rumié Duk, extraordinariamente por 1.003.060 pesos, proveniente protesto letras.— Fernández.— Secretario. (102)-5-I-P

AMPLIACION inventario solemne. El 6 enero presente año, diez horas, procederé ampliación inventario solemne bienes José Silva Fernández, ordenado resolución 28 diciembre 1960, expediente N.o 29513, del Primer Juzgado Civil. El secretario. (102)-5-I-P

QUINTO Juzgado Civil, concedió posesión efectiva herencia María Celsa Aguila Ramírez, a Celsa Dorallas, Silvia Cristina, Evaristo Antonio, y Alejandro Augusto Catalino Aguila sin perjuicio derechos cónyuge Luis Caminos Lazo.— Secretario. (102)-5-I-P

QUINTO Juzgado Civil, concedió posesión efectiva herencia Manuel Vargas Saldivar a Miguel Angel, Jorge Antonio y Mercedes Loreto Alejandra Vargas Ampuero, sin perjuicio derechos cónyuge María Elsa Ampuero Ampuero.— Secretario. (102)-5-I-P

EN REUNION GENERAL CELEBRADA por el Sindicato Profesional de Maderite de Santiago, el día 3 del presente, calle German Riesco N.o 1941, y ante el señor Inspector del Trabajo, don Héctor Soto Espinola, se efectuó la elección del directorio 1961-1962, habiendo sido elegidas las siguientes personas: quienes constituyen el directorio: presidente, don Alberto Guevara Maldonado; secretario, don José Domínguez Rivera; tesorero, don Julio Salas Valdés; directores, don Sergio Arriagada Maramblio y don Leónido Muñoz Torres. Se hace la siguiente publicación en conformidad al artículo 379 del Código del Trabajo.— El secretario. (102) 4-5 y 6-1 P

QUINTO Juzgado Civil concedió posesión efectiva herencia Percival Dickynson Holmes Ecclefield a Carlos Benjamín, Inés Elena y Percival Antonio Holmes Trivelli, sin perjuicio derechos cónyuge Virginia del Carmen Trivelli Herrera.— Secretario. (102)-6-I-P

QUINTO Juzgado Civil.— Santiago. Quiebra Raúl Cherniavsky fs. 267 y 281. Humberto Montero Farfía y Mercedes Labbé, verificaron créditos por Eº 1.200, 70.000 pesos respectivamente. Proveído. Téngase presente.— Secretario. (102)-6-I-P

UNIVERSIDAD DE CHILE

INSTITUTO DE EXTENSION MUSICAL
ORQUESTA SINFONICA DE CHILE
JUEVES 5, A LAS 19 HORAS
TEATRO MUNICIPAL
Concierto extraordinario en colaboración con la Embajada de España

PROGRAMA:

MOZART: Sinfonía Op. 39 en mi bemol mayor.
MOZART: Concierto para piano y orquesta N.o 23 en la mayor.
MAURICIO OHANA: Llanto, por Ignacio Sánchez Mejías, para barítono, coro femenino y orquesta. (Estreno)

Director: JACQUES BODMER.
Solistas: MARIA INES CHAVEZ (piano) y MANUEL CUADROS (barítono).

Entradas en venta desde mañana miércoles

Sillón de orquesta	$ 600	Palco de segunda	[illegible]
Platea	500	Balcón	[illegible]
Palco de primera	400	Anfiteatro Pref.	[illegible]
Anf. y galería .. .	100		

Nuevo Teatro METRO
BANDERA 141 • TELEF. 81361
3 —, 6 45 y 10 — P.M.
Sólo para mayores de 21 años
HOY
20th Century-Fox presenta de la novela de J. P. Donleavy
DESDE LA TERRAZA
MYRNA LOY
JOANNE WOODWARD
PAUL NEWMAN
CinemaScope COLOR por DE LUXE
Distribuye por Metro-Goldwyn-Mayer

CONSTRUCCIONES AGRICOLAS E INDUSTRIALES
fumacol
BANDERA 140 K — 6.º PISO
FONOS: 66485 - 80424 - SANTIAGO

Judiciales y Legales

QUINTO Juzgado Civil concedió posesión efectiva herencia Elvira del Tránsito Pincheira a Atala Pincheira Villar.— Secretario. (102)-6-I-P

SEGUNDO Juzgado Civil concedió a doña Leslie Penna Encalada, posesión efectiva de don Mario Anselmo Penna Pinto. (102)-6-I-P

SEGUNDO Juzgado Civil Santiago, Quiebra Sociedad Naviera Melipulli, don Teodoro González Kahler, ingeniero, domiciliado en Valparaíso, verifica crédito preferente ascendente a Eº 1.730,37, proveniente de sueldos, e indemnizaciones insolutos según minuta que acompaña; en primer otrosí, acompaña documentos, en segundo, solicita notificación. El Juzgado proveyó: "Santiago, diciembre catorce de 1960. A lo principal, por verificado el crédito, notifíquese en forma legal, y a los otrosíes, como se pide. Poblete. Elía Osorio". Lo que notifícase a interesados.— Secretaria. (102)-6-I-P

QUINTO Juzgado Civil concedió posesión efectiva herencia Víctor Chávez a Juana, Olga, Víctor, Víctor Manuel, Carlos, Víctor Chávez Vásquez, mismo Víctor, representado por María Inés Chávez Alvarez, sin perjuicio derechos cónyuge Germán Contreras. Además concedióse posesión efectiva herencia Germán Contreras a herederos expresamente nombrados.— Secretario. (102)-6-I-P

QUIEBRA: JOSE SANCHEZ. Quinto Juzgado Civil.— Resolvióse: Con fecha 31 diciembre 1960, fijóse cesación pagos fallido en el mes de julio de 1958.— Secretario. (102) 4-5 y 6-1

QUIEBRA: RENE CID. QUINTO Juzgado Civil.— Resolvióse: diciembre 1960, fijó fecha cesación pago fallido, día 16 de junio 1959.— Secretario. (102) 4-5 y 6-1

Show de Noticias

...GOTE, dibujante y due... de un extraño sentido ...mor, ha sido consider... por los productores de la ... "Deja que los perros ... para que dibuje los ... Tiene tropiezos, sin ...go. A lo mejor su tío ...ardo, y sus tías Formosi... de la Cruz y Perpetua de Socorros, que son tan ar... ...das y van solamente a la ...ria, no le dan la auto... ...ción del caso.

HOY HOSPITALIZAN A Chito Morales. Una cama ...ó José Joaquín Aguirre lo ...eba desde hace tiempo, ...ó no quería ir. El doc... Spoerer, un cirujano con ...ente viaje a Estados Uni... lo someterá a una opera... y las venas de las pier... Chito permanecerá aleja... del Bim Bam Bum por lo ... unos diez días.

TITO PALACIOS, empre... ...rio artístico y socio de un ...pio de Lotería (esquina ...Gorvesas) vendió el gordo ...último sorteo (150 mil es... ...). Hecho el reparto de las comisiones del caso Palacios recibió 1.500 escudos. Juntando esta suma con otras que él tiene ahorradas, se hará socio de la fuente de soda y el bar-comedor Goyesquín, estableciendo allí una parrilada "al auténtico estilo argentino", según dijo.

✣ LIO MUSICAL.— La orquesta Cubanacán ha sido llevada y traída en comentarios y chismes del café. Alegan que su representante, Jorge Palacios, cariñosamente apodado "El Sacristán", ha desprestigiado en comentarios a los integrantes de la Cubanacán. Esta orquesta debutó anteayer en el Nuria, en reemplazo de la Huambaly. Pero cuatro de sus principales elementos desertaron para hacer temporada playera por cuenta propia. Se fueron el pianista, el contrabajista, el baterista y el primer trompetista. De manera que el parche es más grande que una carpa de circo. Los dueños del Nuria tramitaron a Palacios y su Caravana haciéndoles creer que los contratarían. Este les reprochó el hecho y, de paso, comentó la desintegración de la Cubanacán.

✣ GRAVEMENTE ENFERMO está el padre de Iris del Valle. Temen su deceso de un momento a otro.

✣ QUEJAS CONTRA la Municipalidad de Viña por uno de los requisitos exigidos para concursar en el Festival de la Canción. "Sacar cinco copias de la música resulta demasiado caro. Las orquestaciones debía pagarlas la Municipalidad. El premio (500 escudos) se va a ir en esto", se quejó Eduardo Casas, autor de composiciones tan famosas como "Buenas Noches Señorita Luna", "Balón en Hawaii", etc. Otros compositores opinan lo mismo.

✣ "A TODOS, MUCHAS, pero muchas gracias de este director ilusionado que un día creyó en que de nuevo el Bim Bam Bum iba a ser alegría, compañerismo y arte, y hoy, con felicidad ve que no estaba equivocado. Que este espíritu de comprensión, amistad y compañerismo no las abandone nunca, porque ese será nuestro triunfo". (Buddy Day, en cartel puesto en los camarines del Opera).

✣ LOS HERMANOS GALLIANO, una pareja de bailarines españoles, vienen a la próxima revista del Bim Bam Bum (estrenarán a mediados de mes). Ella, tiene 19 años y es una maravilla como baila, según opina Buddy Day que la vio en el Pasapoga de Madrid. El, tiene 21 años y es un artista de la guitarra y la pandereta.

Y con esto tenemos bastante. Hasta mañana en este mismo rincón.

ARIS

Triunfo de Carmen Bunster en "La viuda de Apablaza"

CARMEN BUNSTER

Carmen Bunster ha probado ser una actriz de excepcionales méritos. Unánimemente la han aplaudido público y crítica nacional y extranjera por su creación de precedentes: "La viuda de Apablaza". Al animar el personaje, que tan hábilmente desmenuzara sicológicamente Luco Cruchaga, Carmen Bunster no hace sólo una demostración personal de sus capacidades, sino que agrega nuevos laureles a los ya conquistados por el Instituto del Teatro de la Universidad de Chile, institución a la que ella pertenece. Esta obra va hoy en matinée, a las 19 horas, al Antonio Varas.

El ITUCH se presenta también esta noche en el teatro-carpa ubicado en Población "Quinta Bella", frente a la Recoleta, con "El Caracol", más la presentación de Raquel Barros y la Agrupación Folklórica de Chile.

TRES MILLONES DE DOLARES INVIRTIO CANTINFLAS EN "PEPE", SU ULTIMA CINTA

Lo comparan con Chaplín.— A mediados de año la estrenarían en Chile.— El propio bufo vendría a ensalzar el acontecimiento

MEXICO, 3 —(UPI)— Mario Moreno (Cantinflas) no tiene el propósito de hacer película alguna en 1961, según se informó hoy aquí.

Al parecer piensa invertir la mayor parte del tiempo haciendo propaganda en favor de su última película, "Pepe", estrenada recientemente en Nueva York.

Hasta aquí el despacho de la United Press International recibido a mediodía de ayer. Cantinflas, el mejor bufo del cine latinoamericano (Pepe Iglesias lo encuentra limitado: "Es cómico de películas, nada más", comentó hace algunas noches), invirtió tres millones de dólares para realizar esta película que llevó casi ocho meses de filmación y tres años de preparativos. La realización total asciende a seis millones de dólares.

Mientras la película era preparada para su "première" mundial en Nueva York, sentado frente a su escritorio en su oficina de ciudad de México, Mario Moreno, Cantinflas, firmó un cheque por 500 mil dólares destinados a un sólo fin: presentar su llegada en la escena internacional como el payaso más grande desde Charlie Chaplin.

Cantinflas, ahora "Pepe", antes Mario Moreno, actor multimillonario, ídolo del público de habla española desde Madrid hasta Buenos Aires, pasando por México, su país natal donde es considerado un fenómeno nacional, ha arriesgado en esta película tres millones quinientos mil dólares.

Si vence, puede obtener una utilidad cercana a los 20 millones de dólares. Es casi seguro que viajará a todos los países que la estrenen.

"No tengo la menor duda de que Mario ocupará el lugar dejado vacante por Chaplin" dijo George Sidney director de la película y quien convenció a Cantinflas para que la hiciera. "Mario es hoy el más grande cómico del mundo. No es otro Chaplin. Es un Chaplin distinto" —agregó Sidney—.

El mundo que no es de habla española conoce a Cantinflas sólo por su actuación en "La vuelta al mundo en ochenta días" de Mike Todd. Desde que se inició la filmación en enero pasado se ha hablado mucho de esta película que ha llevado a Mario Moreno, a un caballo llamado Don Juan y a unos treinta astros, a los distintos escenarios de México.

"Pepe" reúne en su elenco a artistas de la categoría de Jack Lemmon, Shirley Jones, Edward G. Robinson Frank Sinatra, Bing Crosby, Richard Comte, Janet Leigh y muchos otros.

Probablemente "Pepe" sea estrenada en Santiago a mediados de año.

CANTINFLAS, en una escena de su última película, "Pepe". Sonríe frente a una inmensa cantidad de dinero. Invirtió tres millones de dólares.

Julita Pou, que interpreta a Dorisnena en "El Burgués Gentilhombre", de Molière, obra con que inicia la temporada de 1960 la Sociedad de Arte Escénico, el 10 de enero, en el Teatro Municipal.

El espectáculo cuenta con el auspicio de la Ilustre Municipalidad de Santiago y con la dirección de Pedro Orthous. La escenografía está a cargo de Sergio Zapata, y la coreografía es de Octavio Cintolesi, con participación del Ballet de Arte Moderno. La bella música de Lully es interpretada por Ignacio Basterrica, Renato Gómez y Silvia Wilkens. Integran además el largo reparto, entre otros Teodoro Lowey, Emilio Martínez, Inés Moreno, Pepe Guixé, Víctor Zalaquett, Andrés Gómez, Gaby Hernández e Ian Taylor.

"EL CASO DE UNA ADOLESCENTE"

LUCY GALLARDO

Martha Mijares, joven estrellita mexicana, se consagra en "El caso de una adolescente". Este nuevo estreno lo ofrecerá Pel Mex en el Cine Santiago, en una fecha próxima. Crudo enfoque al mundo de la juventud actual. Aplaudida por la crítica.

SIGUE LA ALEGRIA EN LA CAPITAL CON LAS "COQUETAS ADORABLES" EN CENTRICA Y POPULAR SALA OPERA

Rubias, morenas, platinadas y sonrientes. Todas ellas son las "Coquetas adorables", que atraen a miles y miles de espectadores en el popular escenario de calle Huérfanos, el Teatro Opera.

La compañía de revistas Bim Bam Bum presenta este sensacional éxito de la temporada con grandes atracciones internacionales.

Es el caso de "La Gata" (Mary Milán); Ray Patrik y su partenaire; el famoso conjunto folklórico argentino de Yunca Summaj, y artistas nacionales de gran atracción.

MARISOL TRIUNFA CON "UN RAYITO DE LUZ" EN EL CINE VICTORIA

Chicos y grandes aplauden sin reserva a la maravillosa Marisol, la pequeña actriz que ha conquistado el corazón de todos en su interpretación para la película "Un rayito de luz", que distribuye Europa Films.

Esta realización a colores, con censura para menores, se proyecta en sexta semana en el Cine Victoria.

ENTRE Bastidores

PROBABLEMENTE pasado mañana viernes sea estrenada en el Petit Rex la obra de Agatha Christie "Crimen a domicilio". Miguel Frank dijo ayer a este columnista: "si las cosas marchan todo lo bien que queremos el estreno se hará el viernes".

— o —

ALBERTO RIVERA, joven actor del Teatro de Ensayo, debuta en cine. Fue contratado por PRODUCINE para hacer un papel en "Deja que los perros ladren".

— o —

LA COMPAÑIA de los Cuatro se presenta esta noche en Iquique, etapa final de una jira que se inició hace 30 días en Ovalle y que continuará luego por las provincias del sur. Los hermanos Duvauchelle llevaron al norte una obra conocida en Santiago, "Recordando con Ira", y otra que será estrenada en la capital en la próxima temporada, "Una camelia para Margarita", del porteño José Antonio Garrido. Este elenco participará en el Festival de Verano que organiza anualmente la Municipalidad de Viña del Mar.

— o —

LA AGRUPACION FOLKLORICA de Chile, que dirige Raquel Barros actuará como fin de fiesta en la función de esta noche del teatro-carpa del ITUCH instalado en la Población Quinta Bella. Representarán otra vez "El Caracol", luego de una función gratuita de cine que se iniciará a las 20.30 horas.

DIOGENES

La Pérgola de las Flores

¡Ultimas funciones de la comedia más aplaudida del año! Hoy: funciones de vermut, a las 7 P. M., y noche, a las 10.15. Entradas agotándose. Pronto: Gran Temporada en el Caupolicán.

SALA CAMILO HENRIQUEZ
Amunátegui 31

Hoy se Efectuará el Sorteo del Gran Concurso "Piso de Soltero"

Ayer quedó cerrado el concurso "Piso de Soltero", que fue inspirado en la extraordinaria cinta del mismo nombre, que se está presentando con gran éxito en los cines Windsor, Astor, Imperio, El Golf y Las Lilas.

Este concurso, que estaba auspiciado por Artistas Unidos, Davisco, Mademsa, los cines mas arriba indicados y nuestro diario, contaba con magníficos premios, que fueron donados como estímulo a los participantes. El primer premio consta de una moderna máquina Underwood portátil, un magnífico escritorio metálico, una suscripción por seis meses a nuestro diario y entradas liberadas para asistir a las funciones de la cinta "Piso de Soltero", en la cual podrán admirar al inimitable Jack Lemmon y a la encantadora Shirley MacLaine.

El sorteo de los premios del concurso "Piso de Soltero" se llevará a efecto hoy, a las 18.30 horas, ante el notario público don Roberto Arriagada Bruce. Todas las personas que deseen presenciar el sorteo podrán asistir a la hora indicada al hall de nuestro diario.

GUIA DEL ESPECTADOR

TEATROS

ANTONIO VARAS, Morandé 25 (61209).— Instituto del Teatro. La viuda de Apablaza.

CAMILO ENRIQUEZ, Amunátegui 31 (48859).— Teatro de Ensayo. V. y N.: La pérgola de las flores.

CENTRO CARPA, (Universidad de Chile) Población Quinta Bella, (Conchalí). 20.30: cine gratuito. 21.30 horas: El caracol. Raquel Barros y Agrupación folklórica de Chile.

REVISTAS

CONCHINO San Ignacio 1249 (50657) Compañía de Revistas Humorístico. V. y N.: Cooperen al chiquillas.

OPERA, Huérfanos 837. (30176).— Compañía de Revistas Bim Bam Bum. V. y N.: Coquetas adorables. Yunca Summac. Mabel Luna. Ray Patrick. Mary Milán.

PRINCESA, Recoleta 348 (373606). — Compañía de Revistas Picaresque. V. y N.: Una revista bien picante. Dúo melódico Rosa Eater y Elías Wilson. Los arpistas bolivianos. Liliyan Jaén.

CINES

ASTOR, Estado 251 (392112).— M. y N.: María X.

BANDERA, Bandera 76 (89111).— M. S. V. y N.: Norman recluta.

CALIFORNIA, Irarrázaval 1564 (49041).— M. V. y N.: El puente.

CENTRAL, Huérfanos 930 (33555). — M. V. y N.: La revista de Chaplin.

CINE 9, Washington 26 (491359) — M. V. y N.: El resto es silencio.

COLIN, Agustinas 777 (35375) — M. V. y N.: El niño y los piratas.

EGAÑA, Los Guindos 3368 (471076) — V. y N.: Los rivales de Al Capone. Fieras de la ciudad.

EL GOLF, Apoquindo 614 (490046) — M. V. y N.: María X.

HUELEN, Huérfanos 979 (31663).— M. V. y N.: Contigo el cielo.

HUERFANOS, Huérfanos 930.— M. V. y N.: Placeres de solteros.

IMPERIO, Estado 235 (397960).— M. S. V. y N.: Piso de soltero.

KING, Huérfanos 840 (32818).— M. V. y N.: La dolce vita.

LAS CONDES, Noruega 6376 (484067).— V. y N.: A la hora señalada.

LAS LILAS, J. de Dios Vial 1299 (43116).— M. V. y N.: Piso de soltero.

LIDO, Huérfanos 680 (34366).— M. V. y N.: La noche brava.

LO CASTILLO, Vitacura 2284 (481981).— V. y N.: Una llama mágica.

METRO, Bandera 137 (83361).— M. V. y N.: Desde la terraza.

NILO, Monjitas 879 (382078).— M. V. y N.: La nave de las mujeres malditas.

ORIENTE, Pedro de Valdivia 099 (41345).— M. V. y N.: La adorable pecadora.

PACIFICO, Huérfanos 1147 (62921) — M. S. V. y N.: El puente.

PEDRO DE VALDIVIA 1713 (42948) — V. y N.: Una llama mágica.

PLAZA, Compañía 1068 (84714).— M. S. V. y N.: El puente.

REAL, Compañía 1040 (65555).— M. V. y N.: A la hora señalada.

REX, Huérfanos 735 (31143-31144). —Un novio del espacio.

SANTA LUCIA, Avda. B. O'Higgins 615 (34718).— Cerrado por transformación para Cinerama.

WINDSOR, Moneda 1025 (48976).— M. V. y N.: Piso de soltero.

ROTATIVOS

ALAMEDA, Avda. B. O'Higgins 2587 (91254).— Juan Globo. El luchador y el clown.

ALHAMBRA, San Pablo 4168 (...).

ANDES, Irarrázaval 435 (45811).— La cabalgata del circo. La irresistible. Treinta hombres y una mujer.

CARRERA, Avda. B. O'Higgins 3151 (86685).— Bajo el cielo de México. Soy de mi general.

CERVANTES, Matías Cousiño 134 (381884).— Dinosaurio.

CINELANDIA, Puente 346 (61532). — Los diez mandamientos.

CITY, Agustinas 1022 (66687).— Las garras del murciélago.

COLON, San Pablo 3001 (30577).— Fuego en el bosque. El milagro. Fuego carnal.

CONTINENTAL, Plaza Bulnes 41 (60735).— El portero.

CHILE, Recoleta 2104 (372566) — Macabro. Cerebro atómico. Mujeres sin rumbo.

ESMERALDA, San Diego 1035 (64303).— Payaso. Avivato.

FLORIDA, Estado 226 (34789).— Dinosaurio.

GRAN AVENIDA, Gran Avenida 4830 (52163).— Avivato. Payaso.

HOLLYWOOD, Irarrázaval 2960 (42389).— Lili. Las aventuras de Huckleberry Finn.

ITALIA, Bilbao 473 (41883).— La rubia atómica. Juana de Arco.

LAUTARO, Carmen Mena 602. — Las mil y una noches. Los hermanos diablo. La guerra de los satélites.

LIBERTAD, Vivaceta 1364 (371621) —Secretos de contra espionaje. La leyenda de los rivales.

LIRA, Pintor Ciccarelli N.o 293 (32181).— El regreso a Bataan. Yo pecador. Los legionarios.

LO FRANCO, Carrascal N.o 4604 (92203).— El niño y la niebla. La venganza del corsario. La hija de la otra.

MADRID, Chacabuco 32. — La máquina del Tiempo. Los señores de la selva. Casa Ricordi.

MAIPO, San Pablo 4251 (95050).— Puerto del infierno. Balas y flechas. Cruzando el espacio.

MARCONI, Manuel Montt N.o 032 (42867).— Lili. Las aventuras de Huckleberry Finn.

MARU, Huérfanos 186 (397907).— Festival de Tom y Jerry.

MAYO, Monjitas 819 (391701). — La muchacha de las salinas.

MINERVA, San Pablo 3230 (91464). —Risas y más risas. Tarzán contra el mundo.

MIRAFLORES, Miraflores N.o 318 (38909).— Mujeres del pantano. Pesadilla en el aire.

MISTRAL, San Diego 279 (63994). — Risas y más risas. Tarzán contra el mundo.

MODERNO, Gran Avenida 6544 (253 La Cisterna).— Las mil y una noches. La guerra de los satélites. Los hermanos diablo.

MONACO, Arturo Prat 715 (81077) —La máquina del tiempo. Los señores de la selva. El capitán de Kopenick.

MONUMENTAL, Avenida Bernardo O'Higgins 3943 (91555). — Sissi emperatriz. El corsario de la media luna. El temerario y el valiente.

NACIONAL, Independencia 801 (370594).— El corsario de la media luna. Sissi emperatriz. El rey fugitivo.

NORMANDIE, Avenida B. O'Higgins 139 (382149).— La familia Trapp en Norteamérica. La casa de las tres niñas.

NOVEDADES, Cuatro 257 (94594).— Drama de primera plana. Sindicato del terror.

O'HIGGINS, San Pablo N.o 2725 (86929).— Puerto del infierno. Balas y flechas. Cruzando el espacio.

PALACE OVALLE, Iquique 6698.— La guerra de los satélites. Los hermanos diablo. Las mil y una noches.

PORTUGAL, Diez de Julio 252 (34816).— He nacido en Buenos Aires. Del cuplé al tango.

PRAT, San Diego 2117 (50754).— El corsario de la media luna. Sissi emperatriz. El rey fugitivo.

RECOLETA, Recoleta 597 (373133). Los estranguladores de Bombay. Estación Comanche. Tumbas marcadas.

REGINA, Vicuña Mackenna 624 (36097).— Los tramposos. Ascensor para el cadalso.

REPUBLICA, República N.o 239 (93613).— El capitán de Kopenick. La escalera de caracol. Casa Ricordi.

RIO, Monjitas 743 (32550).— Hermosas, pero pobres.

RITZ, San Antonio 50 (380613).— Y Dios creó a la mujer. Canción inolvidable.

RIVIERA, Diagonal Cervantes 802 (36095).— Rosemarie entre los hombres. La reina del striptease.

ROMA, San Diego 236 (61258). — Bajo el cielo de México. Soy de mi general.

ROXY, Huérfanos 1055 (80809).— Redadas en la ciudad.

SAN ANTONIO, San Antonio 255 (33603).— Mi tío.

SAN DIEGO, San Diego 612 (81093) Audaz golpe de los desconocidos de siempre. Europa de noche.

SAN MARTIN, Avenida Bernardo O'Higgins 776 (35357). — La violetera.

SANTA FE, San Diego N.o 1550 (55161).— Argelia. Guardia de honor. El capitán Kidd.

S. MIGUEL, Eucilides 1200 (51987). Los estranguladores de Bombay. Estación Comanche. Tumbas marcadas.

SANTA ROSA, Santa Rosa 3290 (53948).— Regreso a Bataan. Yo pecador. Los legionarios.

SANTIAGO, Merced 829 (32888).— Un chico valiente.

SAO PAULO, Merced 712 (397546). Angustia de un querer.

SEPTIEMBRE, San Dionisio 2565 (94321).— Puerto del infierno. Balas y flechas. Cruzan el espacio.

SUR, San Diego 935 (61524). — Juan Globo. El luchador y el clown.

TIVOLI, Huérfanos 797 (30611).— La alegre posadera.

TOESCA, Huérfanos 1313 (63289). —Feliz aniversario.

VALENCIA, Independencia 2199 (370289). — Música y lágrimas. El rey fugitivo. Canción del Sur.

VENECIA, Castro 130 (80336) — El prisionero de Zenda. Timbuktú. El sindicato del terror.

VERDI, Pedro de Valdivia 5773 (499764).— Los rivales de Al Capone. El malhechor.

VICTORIA, Huérfanos 827 (30021). — Un rayito de luz.

YORK, Ahumada 166 (66687). — Salomón y la reina de Saba.

CINES COMUNALES

CERVANTES (San Antonio). — Tres lanceros de Bengala. Tormenta bajo el sol.

MUNICIPAL (San Bernardo). — Todos los caminos conducen a Roma. Los malos regresan.

NACIONAL (Puente Alto).— Matinal, a las 11 horas. Gran festival de cortos y dibujos animados.— Desde las 13 horas: El bolero de Raquel. Tierras de hombres. El despertar. Camino de la vida. (Beneficio del personal).

PLAZA (Puente Alto).— Matinal, a las 11 horas: Gran festival de cortos y dibujos animados. — Desde las 13 horas: Los desconocidos de siempre. El despertar. El bolero de Raquel. Camino de la vida. (Beneficio del personal).

SANTIAGO (San Bernardo). — Calles de Laredo. El silencioso.

PLAZA (Talagante).— La mancha roja. Sábado negro.

Películas del Momento

"PISO DE SOLTERO".— (Artistas Unidos).— Comedia. Todo lo que pasa una noche en un departamento de soltero. Norteamericana. Para mayores. Jack Lemmon y Shirley MacLaine.— (Windsor, Astor, Imperio, El Golf, Las Lilas).

"LA CARTA FATAL".— (Artistas Unidos).— Suspenso, asesinatos. Van Johnson, Hildegarde Neff.— Mayores de 18.— (Lido).

"A LA HORA SEÑALADA".— (Stanley Krammer).— Acción y suspenso. Gary Cooper y Grace Kelly. Restricto. Mayores de 15 años.— (Real, Las Condes).

"UN RAYITO DE LUZ".— (Europa Films).— Comedia sentimental. Conflicto de una niña de nueve años. Hispana, tecnicolor. Marisol. Menores.— (Victoria).

"EL PUENTE".— (Leo Films).— Drama bélico. Película con muchos premios. Mayores de 18 años. Alemana.— (Pacífico, Plaza, California).

"LA REVISTA DE CHAPLIN".— (Artistas Unidos).— Tres películas cortas del gran bufo. Con Edna Purviance, Sidney Chaplin.— (Central, Oriente).

ULTIMA PAGINA DE ESTA EDICION
Edición de 18 páginas — Precio: E° 0.05

LA NACION

MIERCOLES 4 DE ENERO DE 1961
SANTIAGO DE CHILE

DESCUBREN EPISTOLARIO SENTIMENTAL:

EL SARCASTICO SHAW TAMBIEN SABIA USAR FRASES DULCES

LONDRES (ANSA).— Casi ciento veinticinco cartas de George Bernard Shaw, dirigidas a una joven actriz norteamericana, serán publicadas dentro de algunos días en los Estados Unidos. Habían quedado encerradas durante muchos años en un viejo baúl de la amiga del escritor, Molly Tompkins. Después del fallecimiento de la señora Tompkins, ocurrido hace algunos meses, su hijo decidió hacer publicar el epistolario.

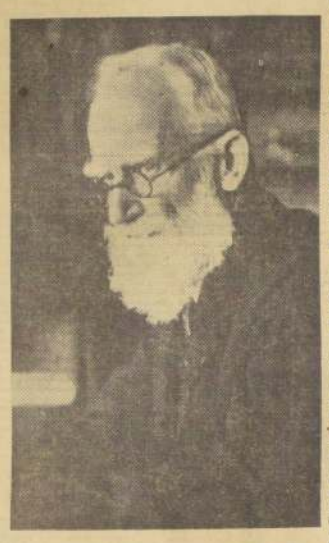

Las cartas del chispeante y agudo escritor irlandés suscitarán mucho interés, porque Shaw tuvo siempre en sus relaciones con mujeres ideas divertidas y desprejuiciadas. Es útil añadir que se trata casi siempre, en su vida, de ideas en estado platónico; el mismo reveló en un ensayo autobiográfico que su vida amorosa comenzó muy tarde y duró muy poco, cerrándose con algunos capítulos dolorosos después de los cuales vivió en completo ascetismo.

Molly Tompkins era, en 1921, cuando conoció a Shaw, una actriz inexperta de 24 años de edad, que trabajaba en las "Ziegfied Folies". El escritor tenía, a la sazón, 65 años de edad. Laurence, el marido de Molly, que era escultor, vino con ella a Londres para disuadir con el escritor su proyecto de instituir un teatro para la exclusiva presentación de sus obras. Entre Shaw y la actriz se estableció una curiosa amistad de sabor galante. Molly era bastante sencilla y poco culta; su amigo asumía frente a ella a menudo el papel del profesor Higgins, el personaje de "Pigmalión", que enseña a Eliza Doolittle a hablar con buen acento y la lleva así... a la fama del mundo.

En la primera carta, fechada el 21 de diciembre de 1921, la define como "pequeña tramposa", porque ella había afirmado haber leído todos sus libros. Otro reproche le llega el 22 de febrero de 1925: "No se haga pasar por lo que no es. Usted es una coqueta, según la definición clásica; es decir, una mujer que enciende pasiones, pero no tiene ninguna intención de satisfacerlas".

Queda por saberse si el sexagenario Shaw tenía miedo de quedar expuesto a esas pasiones. La llamaba cariñosamente "Molilytons, Mollumolly Tompkons o Molly Mollysaima o Mollykins", y la exhortaba a amarlo "hasta que podía"; pero luego le aconsejaba "buscar amigos jóvenes" y, el día en que ella le manifestó el propósito de irlo a visitar, le contestó con un perentorio "no", diciendo: "Esto sería un insulto a mi difunta esposa", y la amenazó con matarla si lo hacía.

El 1.o de febrero de 1935 era menos inaccesible: "Vuestra carta me conmovió —escribía— y comprendí que estábais pensando en un hombre más joven. Es mejor que os preparéis a sorpresas, pues es posible que me olvide de mi edad en vuestra presencia".

El 1.o de mayo de 1932 la consuela por la muerte de un perrito y le aconseja comprarse un papagayo. El 25 de julio de 1935 escribe: "Mañana entraré en el octogésimo año de mi vida. Es mejor que os busquéis un ídolo más joven. Pienso a menudo que esta vejez es el período más dichoso de mi vida. En noviembre pasado ya estaba casi anquilosado. Ahora el corazón late de nuevo lentamente. Fueron tres días de sueño que restablecieron mi salud. Ahora estoy óptimamente". Bastaba el sueño o una simple receta para reconfortar y restablecer la salud y la dicha de vivir en quien fue uno de los más admirables ancianos del ayer. Su mente nada necesitaba; pues, hasta el día de su muerte, se mantuvo brillante, aguda y sagaz como siempre.

MISCELANEA

MUJERES Y SOMBREROS

PARIS (ANSA).— Rompiendo con una costumbre que imperaba entre ellas desde hace más de veinte años, las mujeres europeas han comenzado nuevamente a interesarse por la moda de los sombreros. Esta es la conclusión a la que ha llegado la asamblea del Instituto Europeo de la Moda, que se desarrolló en París, con la participación de delegados austríacos, británicos, franceses, alemanes, italianos y suizos. Según los mismos, durante 1960 se ha registrado el primer aumento sensible en las ventas, desde que terminó la guerra mundial. El Instituto, que fijó también su programa de actividades para 1961, afirma que este se presenta con auspicios favorables para la moda.

RECIBE UNA TARJETA ENVIADA HACE 19 AÑOS

ACQUI TERME (ANSA).— El general retirado Mario Albano, que reside en esta ciudad, recibió por correo una tarjeta postal enviada hace 19 años, desde Nazano Voghera, una localidad veraniega situada a orillas del lago de Garda. La tarjeta lleva también el sello estampillado en fecha siete de abril de 1941: nadie logró descubrir dónde diablos quedó escondida durante todos estos años. La misiva fue enviada por la hermana del entonces coronel Mario Albano, invitándolo a transcurrir unos días de vacaciones juntamente con su familia, y precisando que cuando llegaran encontrarían carroza y caballos para trasladarse, desde la estación hasta la casa. El estampillado es de treinta centesimos, y lleva la efigie del entonces Rey de Italia, Víctor Manuel III.

UN NUEVO "GUILLERMO TELL" MATO A SU AMIGO

NIZA (ANSA).— En una población cercana a esta ciudad acaba de tener trágico epílogo una fiesta campestre. Culpables directos de lo ocurrido vendrían a ser Guillermo Tell y la moda actual de practicar el deporte del tiro al blanco con arco y flecha. Habían concurrido a la fiesta mencionada varios "arqueros" de la nueva "hornada", y por la tarde, después de abundante almuerzo y de rojo vino de Burdeos, los arqueros se entregaron a la práctica de su manía favorita. De éxito en éxito, a alguien se le ocurrió repetir el clásico episodio de Guillermo Tell. Lograron convencer a uno de los concurrentes para que hiciera el papel de hijo de don Guillermo; se le colocó la manzana en la cabeza, y el campeón de los arqueros se dispuso a repetir la hazaña. Pero, evidentemente, no tenía el pulso ni la puntería del famoso personaje, e incrustó la flecha en la boca del amigo, que, momentos más tarde, dejaba de existir.

PALABRAS CRUZADAS

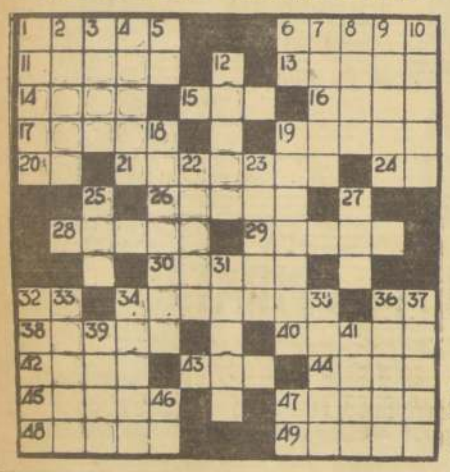

HORIZONTALES:
1.—Tienda de campaña.
6.—Dícese de lo que no es transparente.
11.—Dejar, el trabajo, holgar.
13.—Reunión de personas que cantan (Pl.).
14.—Cortan menudamente con los dientes una cosa dura.
16.—Apócope de tanto.
16.—Pasa la lengua por una cosa.
17.—Colección de mapas geográficos.
18.—Acción de rodear.
20.—Artículo neutro.
21.—Adorno efectuado en una tela (Pl.).
24.—Su Santidad (siglas).
26.—Día de la semana.
28.—Célebre poeta italiano, autor de la Divina Cumedia.
29.—Italiano.
30.—Fruta en forma de piña.
32.—Símb. quím. del calcio.
34.—Acreditaba, daba por bueno.
36.—Doña, regala.
36.—Prep. insep. que significa fuera de.
40.—El que es causa de alguna cosa.
43.—Expresará el pensamiento con palabras.
43.—Raja de madera que sirve para alumbrar.
44.—Arte de hacer versos.
45.—(Santa), madre del gran Constantino, fiesta el 18 de agosto.
47.—Obtened un beneficio.
48.—Retracto amoroso.
49.—Planta aristoloquiácea, de flores rojas.

VERTICALES:
1.—Zoófito cuyo soporte sirve para fabricar joyas.
2.—Ponga cotos.
3.—Barra de metal en bruto.
4.—Conjunto de casillas de cera que forman las abejas.
5.—Terminación de infinitivo.
6.—La afirmación, en dialecto provenzal.
7.—Extremos del eje de la Tierra.
8.—Removed la tierra con el arado.
9.—Mastican y tragan el alimento.
10.—De hueso (Pl.).
12.—Título de dignidad.
18.—Daba salto.
19.—Sustrala una parte del todo.
22.—Que tiene bondad.
23.—Mujer que ejerce el dominio real.
25.—Quinto hijo de Jacob (Biblia).
27.—Rey legendario de Troya, nieto de Dárdano.
31.—Cordillera de América del Sur.
33.—Dejar, abandonar.
33.—Cavidad que se encuentra bajo la articulación del brazo.
34.—Embuste, trampa.
35.—Salas de enseñanza.
36.—Cubrir con una capa de oro.
37.—Instrumento de labranza.
39.—Serie de vagones arrastrados por una locomotora.
41.—Tinaja, vasija.
46.—El primero en su clase.
47.—Símb. quím. del galio.

RESULTADOS DEL PUZZLE ANTERIOR

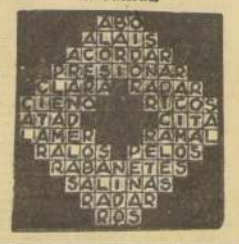

Los Miércoles de Germán ARCINIEGAS

IONESCO y Cantinflas

PARIS.— Durante cinco años continuos se han representado todas las noches en el Teatro de la Huchette de París dos pequeñas obras de Eugenio Ionesco: **La Cantatriz Calva** y **La Lección**. Nunca se ha visto una butaca vacía. Lo formidable de este éxito disminuye —y se agiganta— cuando se sabe que el famoso Teatro de la Huchette, del tamaño de un garage, tiene capacidad para cincuenta personas, capacidad que se ha aumentado con diez butacas diminutas enfiladas contra el muro. En suma: sesenta. En todo caso, todas las noches el teatro está de bote en bote, y son muchos quienes deben volverse de la taquilla por falta de entradas. Menos mal que quien no entra puede perderse en las callejuelas del barrio.

La calle de la Huchette es famosa. Una vez, se alojó por allí Napoleón Bonaparte, y a la Huchette desemboca la calle del Gato que Pesca, universalmente conocida por su aire de corredor existencialista. En general, todo el barrio —allí pasó su infancia Flora Tristán— recibe en las guías un tratamiento especial: "Sus callejuelas sórdidas y pintorescas atraviesan los sitios más venerables del París galo-romano y medieval. Barrio a un tiempo intelectual y miserable, ha sido el reino tradicional de los truhanes y de los estudiantes...".

Llegamos a la calle de la Huchette. El taxi logra meterse por el callejón, se detiene a mitad de la cuadra, y donde no se ve teatro ni cosa parecida, el chofer nos dice: "Aquí tienen el teatro". En vano tratamos de localizarlo. Un estudiante nos dice que el teatro queda del otro lado del Boulevard Saint Germain. Nos acompaña a buscarlo. Caminamos diez cuadras. De pronto el estudiante se nos pierde entre las sombras. Volvemos al punto de partida, donde nos dejó el chofer. Un caballero más honesto nos dice: "Este es el teatro", y nos muestra la puerta cerrada de un garage. En ese punto la calle tiene una saliente, forma una muesca, y en el muro que avanza se ve un aviso que dice, efectivamente, **Theatre de Huchette**. Quince minutos antes de la hora fijada para la función se encienden unas bombillas. Surge así un teatro. No queda lugar a dudas. Por milagro conseguimos las entradas.

El triunfo de Ionesco, desde luego, no está simplemente en las dos obras que presentan en el Teatro de la Huchette. Ahora mismo, en el Odeón, el Teatro de Francia, que dirige Barrault, se está representando el **Rinoceronte**, aclamado por la crítica. Pero las dos obras del garage marcan la grande iniciación de Ionesco, hace diez años. La una se estrenó en el Teatro de los Noctámbulos en 1950, y la otra, en el Teatro de Bolsillo en 1951. Ionesco las llama anti-piezas, y son ese tipo de teatro idiota —esta expresión parece fuerte, pero la empleamos sin mala intención en la jerga familiar—, ese teatro idiota que acaba resultando maravilloso y que antes que en Ionesco tuvo expresiones felicísimas en Chaplin, y mejor que en Chaplin en Cantinflas. Cuando menciono el nombre de Cantinflas, me responde indignado un ionesquista: "Cuidado, que lo de Ionesco es serio". La objeción me desconcierta. ¿Acaso no es serio Cantinflas? ¿Acaso el cantinflismo no es una de las más bien logradas expresiones de nuestro tiempo? ¿No descubrió Cantinflas ese desperdicio de la lógica en el vacío que le sirve al hombre empantanado para inventar su propio laberinto?

En **La Cantatriz Calva** —donde no figura ninguna Cantatriz Calva—, Ionesco tiene monólogos como éste, en que un bombero, el bombero de la obra, cuenta la historia de un catarro:

"Mi cuñado, por parte de padre, tenía un primo hermano cuyo tío materno tenía un padrastro cuyo abuelo paterno había casado en segundas nupcias con una joven indígena cuyo hermano se había encontrado en uno de sus viajes con una chica de la cual se había enamorado y de la cual tuvo un hijo que se casó con una intrépida farmaceuta que era nada menos que la sobrina de un contramaestre de la Marina Británica y cuyo padre adoptivo tenía una tía que hablaba audazmente el español y que era, quizás, una de las nietas de un ingeniero, muerto joven, que a su turno era nieto de un propietario de viñedos que producían un vino apenas regular, pero que tenía un primo segundo, retraído, ayudante, cuyo hijo había casado con una linda joven divorciada, cuyo primer marido había sido hijo de un patriota sincero que había sabido educar, en su deseo de mejorar fortuna, a una de sus hijas a quien logró casar con un cazador que había conocido a Rothschild y cuyo hermano, después de haber cambiado de oficio muchas veces, se casó y tuvo una hija cuyo bisabuelo, inválido, llevaba unos lentes que le había regalado un primo suyo, cuñado de un portugués, hijo natural de un molinero, no muy pobre, cuyo hermano de leche había tomado por mujer a la hija de un viejo médico del campo, a su turno hermano de leche de un lechero, hijo éste natural de otro médico, casado tres veces consecutivas y cuya tercera mujer...".

Sobre decir que al llegar a este punto de la historia del bombero, uno de los protagonistas de la pieza interrumpe para decir: "Estoy casi seguro de haber conocido a esa tercera mujer". Cosa, por lo demás, que todo el público quisiera decir con el mismo fundamento, pero que sólo sirve para hacer una breve interrupción teatral a una historia que el bombero agarra donde la había dejado y continúa con la misma precisión con que la había empezado.

Lo que hay de positivo en **La Cantatriz Calva** de Ionesco, como crítica a la sociedad burguesa británica, se parece mucho a lo que hay de positivo en la crítica cantinflista de la sociedad mexicana. Naturalmente, se trata, en París, de un cantinflismo francés, y por eso este cantinflismo ha sido la gloria del gran teatro de la calle de la Huchette.

—— oDo ——

(En la página de teatros de esta edición, artículo sobre "Pepe", la nueva película de Cantinflas).

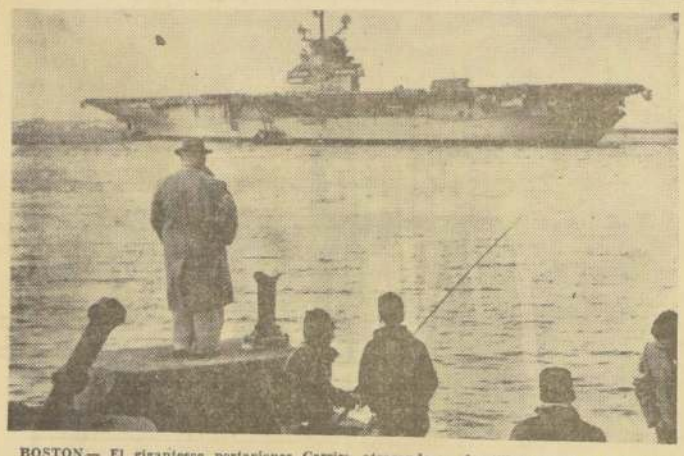

BOSTON.— El gigantesco portaviones Carries, atracando en el astillero naval de Bostos después de haber patrullado 18 días las aguas del Caribe (Foto UPI.)

CAMPEON CALUMNIADO

MILAN. (ANSA).— El famosísimo ex campeón de ciclismo Gino Bortali aparecerá en un juicio penal a celebrarse en el tribunal de Milán y en el que figura como demandante. En el banquillo de los acusados estará el director de la revista "Il Borghese", Mario Tedeschi. El juicio se desarrollará en base a la publicación de dos fotografías en las que Bartali aparece en compañía del difunto Pontífice Pío XII y en compañía de una joven y bella actriz cinematográfica. Debajo de la primera imagen aparece la leyenda: "Bartali 1948: quien corre recomienda su alma a Dios", y debajo de la segunda, otra frase dice: "Bartali 1960: El que no corre más lo pasa bien, en Sicilia para una película". Inmediatamente después de la aparición de la revista (ese número fue puesto en venta durante la primera semana de septiembre), el ex campeón, considerándose calumniado, presentó demanda ante el tribunal.

Ventana de la Juventud

EL DIBUJO PREMIADO.— Exequiel Díaz Fuenzalida, con domicilio en 7 Norte 4 y 5 Oriente, N.o 1161 de Talca, es el ganador del escudo al mejor dibujo de la semana. El premio se le mandará por giro postal.

Así Atendemos al Público

Modernizarán el peligroso cruce de Compañía-Bandera

Las autoridades municipales tienen en estudio el problema, que señala un lector

El lector que se firma G. S. Z., de Santiago, nos escribe para sugerir la demolición de dos viejos edificios que, además de ser antiestéticos, perturban el tránsito y son motivo de accidentes por la estrangulación que hacen de las veradas, con grave perjuicio para el público.

Estos edificios están ubicados en el cruce de las calles Compañía y Bandera. Uno de ellos, en el costado norte, enfrentando a la Cámara de Diputados, y el otro, el de la antigua Dirección General de Correos y Telégrafos, en la esquina suroriente.

Al respecto se nos informó en fuentes municipales que el Plano Regulador de Santiago, que se ha elaborado, consulta la entrada en línea de numerosos edificios que se encuentran en la situación de los denunciados.

Además, aún cuando el edificio de la Dirección de Correos está considerado "monumento nacional" en los planes de transformación y modernización del Gran Santiago, se ha considerado una fórmula para

Demolición de dos edificios

Hay varios pasos peligrosos en Santiago, tanto para peatones como para vehículos, que urge preocuparse, entre ellos, del cruce de Compañía con Bandera. Existen en ese cruce, en las aceras norte y suroriente, dos edificios que se salen de la línea de edificación, embotellando peligrosamente gran parte de las calles sombreadas y estrechando en tal forma las aceras, que los peatones están expuestos constantemente a ser golpeados por los pasamanos de los microbuses que pasan rozando la

Las autoridades municipales están de acuerdo en la necesidad de demoler aquellos edificios que, como los que señala el lector, constituyen puntos peligrosos para los peatones o entorpecen el libre tránsito. En el caso que indica G. S. Z., cuya carta publicamos, hay acuerdo, en principio, para r a la demolición de esos viejos edificios

Cartas al Director

Injustas críticas contra Correos

Es frecuente oír a ciertas personas que, en respaldo de sus reclamaciones contra el servicio postal y telegráfico de nuestro país, se permiten establecer comparaciones sobre la eficiencia y capacidad de nuestros servicios de comunicaciones y los del exterior.

No nos toca enjuiciar aquí el fundamento de tales reclamaciones, sino aclarar que tales comparaciones no son factibles. Quienes se valen de ellas demuestran falta de conocimiento exacto y cabal de la situación que aflige a los servicios de Correos y Telégrafos de Chile, tergiversan la realidad de los hechos e impresionan falazmente —tal vez en forma involuntaria— a la opinión pública. No es difícil imaginar, entonces, el grave daño que se hace a dichos servicios, a su personal y al país mismo. Se trata de una repartición de funciones delicadas por excelencia que, lejos de ser blanco de ataques y críticas, bien merece ser objeto de un cuidado especial, ya que se trata del nervio vital del Gobierno y sus poderes, de la Banca, el comercio, la industria — la producción; en una palabra, de todas las actividades nacionales y de todo orden.

De ahí que, como ciudadanos dignos, nos rebelemos ante tales comparaciones, por cuanto las diferencias estriban, lógicamente, en una mejor dotación de medios y elementos de explotación postal y telegráfica en otras naciones, cuyos servicios, disponiendo de un personal suficiente y bien rentado, cuentan con los últimos adelantos de la ciencia y de la técnica para ejecutar sus labores con expedición, rapidez y hasta con comodidad.

Entretanto, en Chile, el modesto personal de Correos y Telégrafos, que no sabe de "sábados ingleses", domingos, festivos, Navidades ni Años Nuevos, debe multiplicarse y agigantarse día a día, para cumplir en forma tan abnegada como incomprendida su misión a través de las distancias.

Héctor Eduardo Huerta H.,
Calle Larga 4056 Los Andes.
Carnet 50327, Los Andes.

Anomalía en servicio de buses Santa Rosa-Carmen

Es ya insoportable, señor Director, la irregularidad en el servicio de buses de la línea 39-41, Carmen-Santa Rosa, causando diariamente la desesperación de los miles de pobladores que viven en ese sector.

No sabemos si es una nueva política de la Empresa de Transportes Colectivos del Estado o simplemente de una labor de "trabajo lento" de inspectores y choferes, que aparecen en esta anomalía como de común acuerdo para angustiar al público.

Lo que ocurre es lo siguiente: en el paradero Sierra-Silva se reúnen hasta las máquinas y no le ninguna antes de tiempo, con frecuencia que significa atraso para obreros y estudiantes que deben asistir a sus ocupaciones. Durante el período de exámenes los días de los escolares son presionantes, porque el atrasados significaba, simplemente, perder el examen, hubo muchos casos de atrasos originados por el pésimo servicio. Otras veces no hay solo bus en el paradero y la gente tiene que achicharrarse bajo la canícula, frente a los inspectores y los choferes se dedican a una charla y cuando se ve que la máquina no prestan atención a las observaciones que se le formulan.

Si el jefe de Tránsito de ETCE ignora esto, que es de un funcionario a su cargo, barlo.

Le saludan atentamente,
Vecinos de las Poblaciones Navarrete, Chile y otras.

Queja contra chofer de un bus Fiat

El viernes pasado un bus Fiat patente TP-[illegible] recorrido Carrascal - [illegible] Gutiérrez, y cancelé mi pasaje con un escudo. El chofer no me dio vuelto inmediatamente y al reclamarlo, tarde me respondió con insultos y groserías.

Un acompañante del conductor me amenazó con bajarme si no me bajaba inmediatamente. Debo hacer presente, señor Director, que me encuentro accidentado, con una pierna, por cuyo motivo y ante la agresividad del chofer y de su acompañante, insistí en la reclamación, seguí en el bus hasta el terminal, donde el inspector supo que no tenía nada que ver con el asunto.

Ho llevaré mi denuncia a la Dirección de Transporte y Tránsito Público, porque es posible que ocurran situaciones en un servicio público.

Le saluda atentamente,
Manuel Torres Castillo,
net 401195, Santiago.

Atención irregular

Soy montepíada e hija de la Caja de Previsión de Obreros Municipales, donde se nos presta una atención deficiente, sin duda. Una vez nos dicen que el día es tal día, y después de la "cola" nos informan que el pago se hará al día siguiente; una vez se nos atiende en la ventanilla determinada y la vez siguiente se nos ha cido un cambio, y de nuevo a hacer fila tras fila. Las autoridades de la Caja podrían ocuparse para regularizar la atención a los imponentes, ahorrándonos la pérdida de tiempo y molestias con los funcionarios, a quienes no les es culpa alguna.— **O. P. S.,** tiago.

TARZAN

Por Edgard Rice Burroughs

RAMONA

POR JORGE PALACIO