TIEMPO PARA SANTIAGO: BUENO
TEMPERATURA máxima de ayer: 28,2 grados C, a las 16.20 horas. Temperatura mínima: 11,2 grados C, a las 7.15 horas.
APRECIACION GENERAL: Se mantendrá el buen tiempo despejado en toda la zona norte, central y sur, hasta Temuco. En el sector Antofagasta a La Serena se producirán bancos nubosos.

LA NACION

AÑO XLIV — SANTIAGO DE CHILE — MIERCOLES 9 DE MARZO DE 1960 — PRECIO: Eº 0,05 — N.o 15.435

PERSONAL

EDICION DE 16 PAGINAS

Crónica Págs.	1, 2 y 5	Gremios .....Pág.	10
Redacción	3	Provincias	11
Política	4	Hípica .....12 y	13
Gran Mundo	6	Económicos	14
Cables	7	Teatros	15
Deportes .....8, 9 y	11	Magazine	16

LEA HOY:

PERMISO: Por unanimidad, la Cámara de Diputados aprobó el permiso constitucional solicitado por el Ministro de Relaciones para ausentarse del país ..... (Pág. 4)

RADICALES: El presidente del Partido Radical, Pedro Enrique Alfonso, y otros altos dirigentes de esa colectividad, iniciarán el viernes próximo una jira por el sur del país, para participar en las proclamaciones de los candidatos a regidores del P. R. ..... (Pág. 4)

DUELO: Hoy a mediodía el diputado José Foncea se reunirá con sus padrinos para informarles sobre las explicaciones que desea se pidan a su colega Guillermo Donoso, para evitar un duelo que empezó a gestarse anoche ..... (Pág. 4)

ACUSACION: El Agregado Naval de la Embajada de Cuba en Venezuela causó expectación ayer al renunciar a su cargo y acusar a Fidel Castro de estar al servicio del comunismo. Al mismo tiempo anunció que pedirá asilo político a la Cancillería de Colombia, país en el que se encuentra ..... (Pág. 7)

AGONIA: Una publicación oficial de la OTAN señala que más de un millón de personas se encuentran recluidas en los campos de trabajo forzado que existen en la Unión Soviética, a pesar de las reiteradas negativas de los gobernantes del Kremlin ..... (Pág. 7)

TRUJILLO: La Comisión Interamericana de Paz de la OEA continuó estudiando las acusaciones venezolanas contra la República Dominicana, a la que se acusa de violar los derechos Humanos ..... (Pág. 7)

CONTROL: No podrán instalarse nuevas panaderías ni carnicerías, ha dictaminado el Ministerio de Economía. La medida tiene por fin evitar redistribuciones innecesarias. (Pág. 5)

JIRA: Conjuntos de teatro, coro y ballet chilenos viajarán este año a Venezuela. (Pág. 5)

DIJO EISENHOWER ANOCHE EN WASHINGTON:

"Me impresionó esfuerzo chileno para mejorar sus niveles de vida"

WASHINGTON (Resumido de cables UPI). — El Presidente Eisenhower afirmó anoche que, a su juicio, la solución de los problemas de los países latinoamericanos reside en la diversificación agrícola e industrial, cosa que es posible a través de los mercados comunes. Luego, señaló que el cumplimiento de todo programa de desarrollo depende, "desde luego", del esfuerzo y dedicación de los mismos pueblos. Para reforzar su argumento mencionó la impresión que le había causado el esfuerzo de los chilenos para el desarrollo de un plan de viviendas baratas, la construcción de escuelas y carreteras en Uruguay y Argentina y la construcción de una nueva capital en Brasil.

Eisenhower comenzó por agradecer "la acogida amistosa que nos dispensaron, a donde quiera que fuimos".

Fue un viaje de buena voluntad —continuó—, pero también algo más. Los miembros de mi comitiva y yo sostuvimos conversaciones serias y cambiamos informaciones sobre problemas bilaterales, hemisféricos y globales en cuatro Jefes de Estado, Ministros y dirigentes sindicales, culturales, financieros y de negocios".

Dos impresiones se destacan en mi mente:

Primero, Brasil, Argentina, Chile y Uruguay aprecian la libertad, dignidad humana, igualdad y paz con justicia tanto como nosotros. Bajo la libertad, tienen la determinación de progresar para mejorar y diversificar sus economías, suministrar mejores viviendas y educación y trabajar continuamente por elevar el nivel del bienestar humano".

Segundo, aunque ciertos problemas son de carácter continental, cada uno de los países que visité, sin embargo —y en realidad cada una de las veinte Repúblicas de América Latina—, es altamente individual. Cada una tiene sus propios problemas y sus propias ideas sobre su desenvolvimiento futuro.

Por consiguiente, nuestra cooperación con cada República debe avenirse a cada situación particular.

El cumplimiento de todo problema de fomento dependerá primordialmente, desde luego, del esfuerzo y dedicación de los mismos pueblos.

Me impresionó, por ejemplo, lo que vi en Chile, cuando visité un proyecto de construcción de viviendas baratas. El Gobierno suministró la tierra, el agua y la electricidad; pero los propietarios se ayudaban el uno al otro a construir las casas, por las que pagarán mensualmente durante un período de años. El orgullo del esfuerzo personal se reflejaba en sus ojos y daba confianza a su porte. Las casas que construían son modestas en tamaño y carácter, pero no podría describir acertadamente la intensa satisfacción que sentían sabiendo que con su propio esfuerzo habían dado ese gran paso para mejorar sus condiciones de vida.

El pueblo de la América Latina se da cuenta de que la pobreza, la ignorancia y la mala salud no son inevitables, y está dispuesto a que sus recursos y sus esfuerzos proporcionen una vida mejor para el individuo y sus hijos.

A ese pueblo les aseguramos en la forma más sincera que nosotros, en los Estados Unidos, queremos verlo triunfar. Por nuestra parte, nos damos cuenta de que para apresurar su progreso necesitan capital extranjero, préstamos equitativos, públicos y privados. La forma en que han pagado préstamos anteriores es digna de mención.

La verdadera solución estaría en la diversificación agrícola e industrial. Sobre el particular, nos alienta el progreso que se está haciendo para la creación de mercados comunes. Grandes regiones relativamente libres de restricciones al comercio podrán producir y distribuir sus productos con mayor eficacia y atraerán capital adicional para acelerar su progreso.

A pesar de problemas como estos, nuestras relaciones con nuestras Repúblicas hermanas han alcanzado un nivel sin precedente con notables y muy pocas excepciones. Los dirigentes y los pueblos dan fe de esta verdad, pero nuestro propósito es dar aún mayor firmeza a nuestra asociación.

Las Repúblicas de este hemisferio tienen vinculación especial entre sí. Los Estados Unidos son importantes para la América Latina en general como su comprador más grande, como la principal fuente de capital para las inversiones y como un bastión de la libertad. Nuestros vecinos del sur son igualmente importantes para nosotros en el campo económico, político, cultural y militar. En realidad, ninguna otra región del mundo es de significación más vital para nuestro propio futuro.

Esta interdependencia debe ser comprendida por nosotros y por ellos. Cada uno debiera conocer la política, actitud, aspiraciones y capacidades del otro, pues, como lo he dicho repetidamente, toda cooperación fructífera debe estar basada en la comprensión genuina de los hechos de vital importancia.

EISENHOWER

Trasladan sus restos a Monte Grande

PARA EL MARTES 22 del presente, ha sido fijada la ceremonia durante la cual se procederá al traslado de los restos mortales de Gabriela Mistral, desde el Cementerio General al mausoleo que se ha construido en Monte Grande. De este modo habrá de cumplirse el último deseo de la gran poetisa. El Gobierno, las Fuerzas Armadas, los escolares y todas las instituciones que agrupan a los escritores participarán en esta ceremonia. La sepultación definitiva de los restos mortales de la Mistral se efectuará en Monte Grande, el día 23, en la tarde.

Cancillería desvirtúa un injurioso comentario de diario cubano para Chile

"Plan Desarme" tuvo amplia acogida en el continente

La absoluta falsedad de un comentario aparecido en la edición del lunes del diario cubano "Revolución", denunció el Ministerio de Relaciones Exteriores. El citado matutino integrante de la poderosa cadena periodística que orienta el Primer Ministro Fidel Castro, expresó que la "Operación Desarme" propuesta por el Presidente de Chile, está en "perfecta sincronización con Washington, y es nada más que parte de un complot contra nuestro país". (Cuba).

Agrega más adelante el comentarista del diario de Fidel Castro que en el plan de desarme para América Latina "Chile está expresando los intereses de Washington, colocados en boca de Chile".

En relación con estas aseveraciones —calificadas por la prensa americana como histéricas— el Ministerio de Relaciones Exteriores formuló poco antes de mediodía la siguiente declaración:

"Tales aseveraciones son absolutamente falsas y carecen hasta del más remoto fundamento. El estudio de la proposición del señor Alessandri sobre esta materia, se inició en el mes de octubre del año recién pasado y no se dio a conocer, sino a las autoridades chilenas competentes, siendo de advertir que una vez que se hizo pública, a contado con la más franca acogida de parte de todas las naciones democráticas del Continente".

Rebaja de 5 o/o en textos de estudio harán 14 librerías

Cooperación a la campaña de estabilización

EL COMITE de Defensa del Consumidor ha tomado contacto con los dueños de 14 Librerías, para que hagan una rebaja de precios en el valor de los textos de estudio.

Como resultado de esas gestiones, la siguiente nómina de Librerías se ha comprometido a hacer una rebaja de un 5 por ciento en esos precios:

Librerías "Matus", de Compañía 1091 y 1241; Editorial Difusión, de Santo Domingo 1261; Librería "El Ratón de Biblioteca", de propiedad de don Oscar Soriano Besoain, ubicada en Tenderini 32; Librería "La Unión", de Juan Cilla, de San Diego 709; Librería "Cervantes", de Fuentes Hnos. Ltda., en 10 de Julio 271; Librería "El Colegial", de Francisco Ayerdi, 10 de Julio 173; Librería "Los Mellizos", de Félix López Passi, de San Diego 933; Librería "Lourdes", de propiedad de Margarita Hernández, en Arturo Prat 739; Librería "Reina Victoria", de Antonio Bozzo e Hijos, en Vicuña Mackenna 1; Librería "El Carmen", de Diógenes Araya, en 10 de Julio 495; Librería "El Escudo", de Alfonso Naranjo, en Agustinas 814, local 28; Librería "La Rica", de Ramón Riepoll, de 10 de Julio 87; además se ha recibido la adhesión de don Pedro Salvo, propietario de la Librería "Chilena", de Alameda 2695, quien ofrece su adhesión en venta de libros de segunda mano, que además de tener ya rebajas por tratarse de textos de estudio usados, se venderán con una rebaja de un 10 por ciento de descuento, teniendo en la actualidad existencia de la totalidad de los autores que se solicitan en los colegios.

PRECIOS PROHIBITIVOS PARA MEDICAMENTOS

En la Secretaría del Comité de Defensa del Consumidor, se recibió la visita del señor Mario Lavanderos Grillet, casilla 3927, quien solicitó de ese organismo se oficie a las autoridades respectivas con el fin de dar a conocer su denuncia concreta en contra del Instituto Sánitas; en abono de su denuncia exhibió un frasco del medicamento "Plurigiandular femenino" con timbre del laboratorio, de fecha 4 de febrero de 1959 y la etiqueta del precio, que señala $ 279. Luego, en un envoltorio de papel, se puede ver una nueva etiqueta, en que aparece el nuevo precio de 1 escudo ($ 1.000), lo que significa que en un año a lo sumo, el laboratorio mencionado ha alzado el precio de este solo medicamento en casi un 300 por ciento. El señor Lavanderos dio cuenta de este hecho y señaló que aún cuando el medicamento lo había adquirido en la Farmacia Bentjerodt, de la Estación Central, había podido establecer que tiene el mismo precio de 1 escudo, en todas las farmacias de la capital.

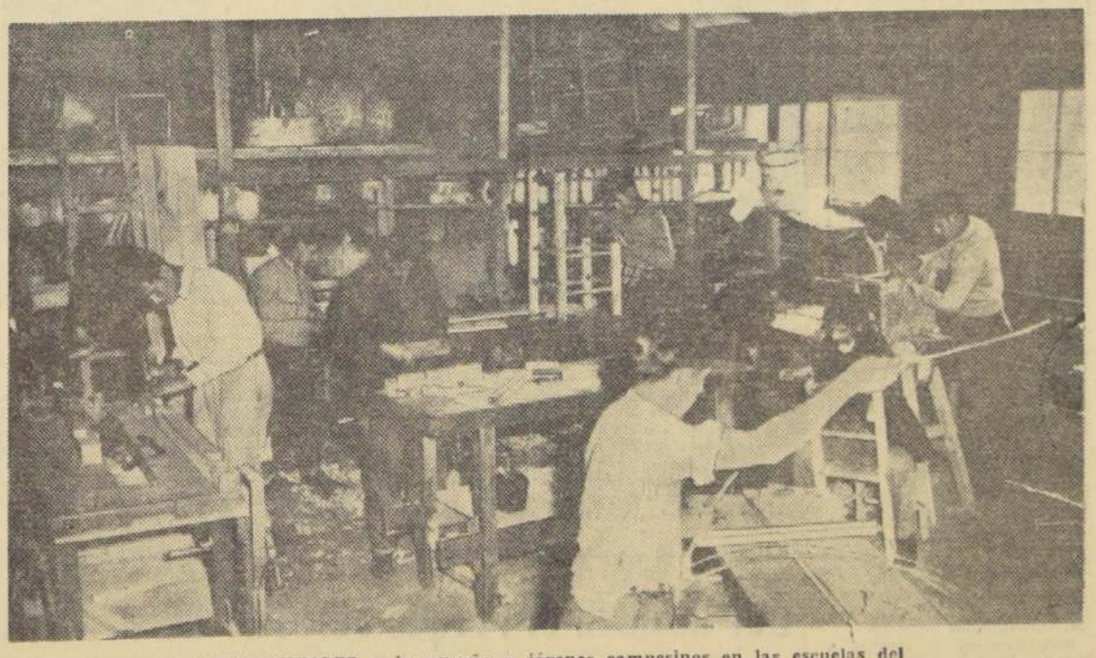

EL ABC CON TRABAJOS MANUALES se les enseña a jóvenes campesinos en las escuelas del Instituto de Educación Rural. Pero trabajos manuales útiles y funcionales. En el grabado se aprecia a un grupo de ellos, en la Escuela Granja de Malloco, durante una clase práctica de carpintería y cestería.

LUCES MISTERIOSAS INTRIGAN A LOS ASTRONOMOS DE SUECIA

ESTOCOLMO, 8.— (UPI).— Misteriosas luces que se mueven en el cielo tienen intrigados hoy a los astrónomos de Suecia.

Algunas autoridades creen que tales luces provienen de algún satélite no identificado aún, pero al cual se ha dado en llamar "Alfa 1960".

El domingo en la mañana los tripulantes de un avión de pasajeros sueco en vuelo y un profesor del Observatorio Astronómico de Estocolmo informaron haber visto en el cielo la extraña luz del supuesto "Alfa 1960".

"Parecía un satélite", dijo el profesor, cuyo nombre es Gunnar Larsson-Leander. "Estoy completamente seguro de que no se trataba de un meteorito ni de nada semejante".

Pero la misma mañana del domingo, en Norrteaelje, punto situado unos 65 kilómetros al noreste de la capital, el fotógrafo Esse Jansson tomó varias fotografías de resplandores luminosos en el cielo que él creyó ser platillos voladores. Jansson dijo haber salido temprano al aire libre con el propósito de fotografiar un misterioso satélite que, según se había informado, pasaría por sobre el paraje.

"Pero lo que vi fueron sólo dos luces y no me parecieron ser satélites", manifestó el fotógrafo. "Se desplazaban lentamente, tal como un satélite al principio de su trayectoria, pero, de pronto, ambas luces cambiaron de dirección y volvieron sobre su curso".

En una de las fotografías tomadas por Jansson se vio una tercera luz, semejante a las dos primeras.

Al mismo tiempo, Thorsten Haakansson, de la localidad de Bromma, cerca de Estocolmo, observó con sus binoculares algo que le pareció ser el "Alfa 1960".

Vio una sola luz, pero sus movimientos eran inesperados. Dijo Haakansson:

"Se levantó en el espacio, justamente en la forma que se esperaba que lo hiciera. Pero, de súbito, cambió su trayectoria y descendió nuevamente".

Medio millón de niños campesinos aprenden a elevar su nivel de vida

Extraordinaria labor realiza en Chile una institución anónima

Cerca de medio millón de niños campesinos están aprendiendo a elevar su nivel de vida, su cultura y sus conocimientos agrarios diariamente. En una impresionante labor social, realizada anónimamente por la Fundación-Instituto de Educación Agraria (IER), se ha logrado en cinco años frutos emocionantes en la necesaria tarea por dignificar la vida de las familias que trabajan el campo, a lo largo de todo el territorio.

Fue Rafael Larraín Errázuriz quien puso manos a la obra. Anónimamente fue creciendo. A su acción cooperan ahora el Estado, por medio de los Ministerios de Educación, Agricultura y Salud Pública; instituciones particulares, como la Asociación de Radiodifusoras de Chile, que facilita estudios, aparatos de grabación y cuarenta emisoras de todo Chile, para difundir los diarios y dobles programas de la Radio-Escuela que este año ha empezado a llegar a 700 escuelas rurales. También cooperan con IER algunas sociedades agrícolas, el propio campesinado, pero, sobre todo, un extraordinario grupo de escritores, agrónomos, pedagogos, libretistas radiales y otros profesionales.

Se convenció a algunos grupos de jóvenes y muchachas y de este modo empezó, hace cinco años, el primer curso de tres meses en una de las escuelas granjas del IER. Quienes no sabían aprendieron a leer. Se les enseñó también técnicas más modernas sobre cultivos, avicultura y cunicultura. Aprendieron a tejer fibras vegetales, cestería, a tocar la guitarra, junto a sencillos esbozos de algunos ramos intelectuales y morales.

Al cabo de cinco años, ya han pasado por los cursos que imparten las escuelas del IER de Malloco, Santa Ana, Chillán y Loncoche, más de tres mil alumnos. Pronto se agregarán las escuelas de Talca y de Huiscapi, en Valdivia.

Los alumnos más aventajados son becados para un nuevo curso de tres meses y regresan, luego, a diversas zonas agrarias como funcionarios del IER, con sueldo pagado, y con el cargo de delegados. Ellos tienen la tarea de fundar Centros del IER, en los que se trabaja por elevar la condición cultural y social de los campesinos. Allí se dictan charlas, se realizan concursos para quienes presenten las mejores hortalizas y se emulan todas aquellas iniciativas tendientes a sacar a estos trabajadores de su postración.

Trescientos Centros esparcidos por gran parte del país, ya son elocuente signo de los magníficos frutos de esta labor nacional, realizada por el IER.

Ha sido de tal importancia esta labor, que se han interesado en ella la UNESCO y el Punto Cuarto y otros países latinoamericanos, que posiblemente pronto adopten los métodos seguidos por el IER o contribuyan a su desarrollo.

COMPLOT EN BOLIVIA: VEINTE DETENIDOS

LA PAZ, 8 (UPI).— El Ministro de Gobierno, Morales Guillén, informó haberse descubierto un vasto complot para un golpe revolucionario preparado por partidos de la oposición que, según un documento interceptado, contaba con el apoyo de las Fuerzas Armadas peruanas y militares argentinos; extraoficialmente se supo que hay veinte detenidos.

Inmediatamente, los Embajadores de Argentina y Perú, desmintieron que sus respectivos Gobiernos estuviesen comprometidos en el asunto.

EL SNS INTENSIFICA LA CAMPAÑA ANTIRRABICA

Santiago y Valparaíso han denunciado numerosos casos

En el Servicio Nacional de Salud se encuentra en estudio el financiamiento de la campaña antirrábica, para evitar que se produzcan nuevos casos de transmisión de la hidrofobia a través de los perros, especialmente en Santiago y Valparaíso, donde se registra el mayor número de denuncias.

En la provincia de Valparaíso, según los datos estadísticos, se han comprobado mayores casos de rabia animal, cuya cifra es alarmante. Debido a la falta de fondos, no se ha podido habilitar más vehículos para perreras, para poder hacer más efectivo el control mediante la recolección de perros vagos.

Igualmente se procurará el establecimiento de vacunatorios, con el fin de lograr la inmunización de los animales con dueños. Con este fin, se solicita la cooperación del público, para lograr mayor eficacia en la erradicación de la rabia. Esta campaña irá aparejada con una divulgación y educación de la población, para el cuidado y alimentación de los animales.

1.622 inspecciones en una semana en control de alimentos

SNS aplicó 83 multas y dos clausuras por infracciones

Por intermedio del Departamento de Control de Alimentos del Servicio Nacional de Salud, se han efectuado 1.622 visitas inspectivas a restaurantes, hoteles, boites, cocinerías, rotiserías, fuentes de soda, panaderías, fábricas de conservas, helados, pasteles, carnicerías y todos los establecimientos dedicados a la venta de alimentos a su manipulación,

OCHENTA Y TRES MULTAS Y DOS CLAUSURAS. — Esta labor que correspondió a la semana comprendida entre el 29 de febrero y 5 del presente, dio como resultado la aplicación de 83 multas y la clausura de dos establecimientos, que fueron sorprendidos infringiendo las normas sanitarias que rigen para esta clase de establecimientos.

Las visitas fueron efectuadas por personal del SNS, en jornadas diurnas y trabajo nocturno, para lo cual se comisionó funcionarios en forma especial.

7.o aniversario del Servicio Militar del Trabajo

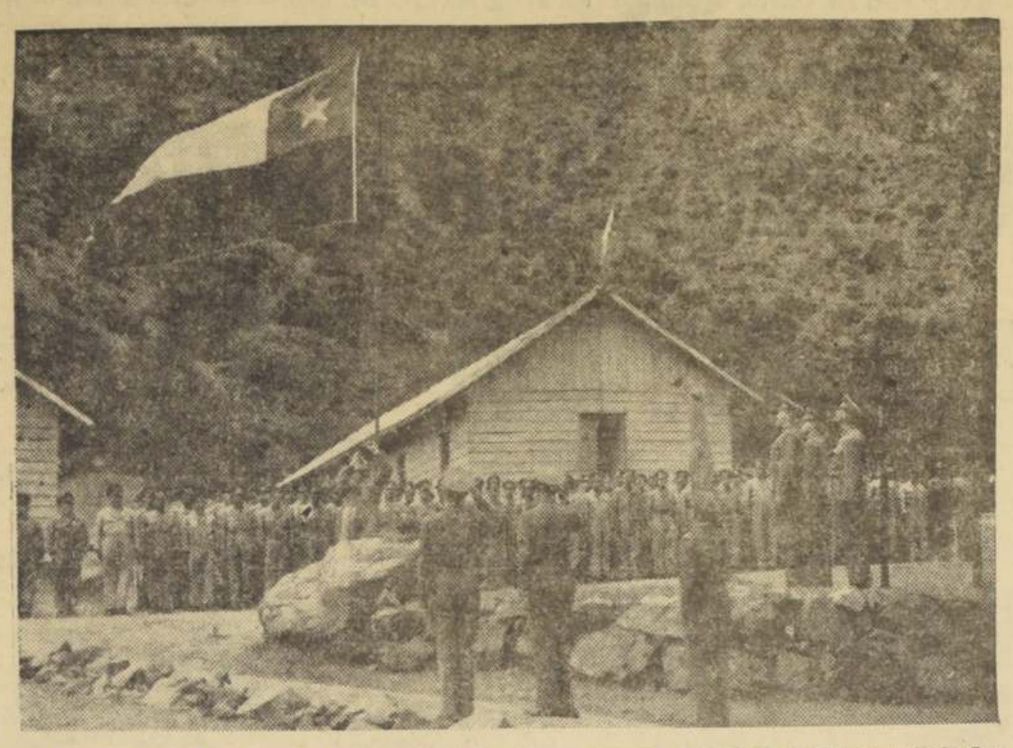

El Servicio Militar del Trabajo, que depende de las Fuerzas Armadas, a través de la Subsecretaría de Guerra, cumple hoy siete años de su creación. Durante este lapso ha ejecutado obras, que señalan su huella a lo largo de todo el país. Paralelamente a la instrucción militar, se forman técnicos en ramos de mecánica, manejo de vehículos motorizados, compresoristas, explosivistas, jefes de cuadrilla, rancheros, etc. El contingente, extraído principalmente de unidades de Ingenieros militares, se distribuye desde Arica a Aisén, sobre todo en regiones inhóspitas, donde la escasez de mano de obra retarda la ejecución de obras públicas. En el grabado, un aspecto de la ceremonia de izamiento del pabellón nacional en el Regimiento de Ferrocarriles, en El Volcán, ceremonia que se repite diariamente antes de partir a cumplir la jornada cotidiana.

Hoy alegan en la Corte libertad de Luis H. Sorrel

En la Segunda Sala de la Corte de Apelaciones, a las 11 horas de hoy, se verá el recurso de apelación deducido por la defensa del reo Luis Humberto Sorrel Rojas, homicida de Fernando Dager Avila, en contra de la resolución del magistrado del Quinto Juzgado del Crimen, Ramón Campos Reynolds, que por dos veces consecutivas negó la excarcelación bajo fianza.

Por que se revoque la negativa de la excarcelación alegará el abogado Róbinson Alvarez Marín, y por que se mantenga lo hará el abogado Luis Malaquías Concha.

De lograr éxito la tesis jurídica que sostiene la defensa de Sorrel, éste podría abandonar hoy mismo el Anexo-Cárcel de Capuchinos, en donde se encuentra recluído desde hace dos meses.

SINTESIS POLICIAL

EXPLOSION.— Gravemente herido resultó ayer el mecánico Segundo Cerpa Sanhueza, al explotar un tambor que contenía bencina. A las 10.55 horas ocurrió este accidente, en el garage ubicado en San Diego 1008. Carabineros informó que se desconocían las causas de la explosión.

CUANTIOSO ROBO. — A las 10.30 horas de ayer se presentó a Carabineros el comerciante Arturo Bercovich Rosseblit, a dar cuenta de que ladrones rompieron un vidrio de la vitrina de su Peletería, ubicada en Moneda 938, y le sustrajeron un abrigo negro de patitas de Astrakán y una estola de Royal Mouton, especies que avaluó en la suma de 350 escudos. El daño del vidrio lo estimó en 600 escudos.

SUICIDIO FRUSTRADO.— Por razones que la policía no reveló, a las 0,50 horas de ayer, Luis Sánchez Torres se lanzó al paso de un microbús en Blanco Encalada esquina Exposición, resultando con graves heridas en la cabeza. Carabineros informó que el vehículo siguió en marcha, sin ser identificado. El herido fue internado en la Posta 3.

ACCIDENTES DE TRANSITO.— Gravemente herido resultó ayer el motonetista Adán Barrios Ortiz, cuando su vehículo patinó al tratar de detener la marcha, volcándose completamente. Luis Téllez Villalobos, acompañante de Barrios, también resultó herido. Ambos fueron internados en la Posta 4. El hecho ocurrió en Almagro esquina Luis Thayer Ojeda, a la 1.10 hora de ayer.

—En Avenida Bilbao frente al 2151, a las 8 horas de ayer, el trolebús 925, que era gobernado por Mario Agliatti Ralletti, atropelló a María Vilaza Arenas, que, en forma descuidada, según informó Carabineros, atravesó la calle. En grave estado fue internada en la Posta 4

—El automóvil de arriendo patente AA-47, que era conducido por Angel Vergara Núñez, atropelló ayer a las 10.25 horas, en Matucana esquina Martínez de Rozas, a Miguel Jiménez Marchant, hiriéndolo gravemente. Según fuente policial, el peatón atravesó en forma imprudente la calzada. Fue internado en la Posta 3.

Obrero fue asesinado ayer, en Tocopilla

En el puerto de Tocopilla, el mariscador Juan Castillo fue herido mortalmente a puñal por su compañero de faenas Carlos Muñoz Véliz.

Carabineros informó ayer que el hechor se dio a la fuga, y posteriormente se entregó en los Servicios de Investigaciones.

FISCALIA MILITAR INVESTIGA MUERTE DEL CABO GUZMAN

El Fiscal Militar, Carlos Leyton y el secretario, Hugo Lewis Silva, se constituyeron ayer en el lugar donde fue asesinado el cabo de Carabineros, José Guzmán Labrín.

Como se informó oportunamente, el cabo Guzmán fue ultimado en el interior de una granja avícola en Malloco, cuando trató de impedir que unos individuos robaran las gallinas de dicho predio.

El tribunal militar al inspeccionar el sitio del suceso procuraba encontrar las vainillas de las balas que emplearon los ladrones en su agresión a Carabineros.

Nueva planta industrializadora de leche será construída en Osorno

Producción láctea se ha duplicado en esa zona en la última década

De cuarenta y cinco millones de litros al año, la zona de Osorno ha aumentado su producción en la última década a ochenta millones. Para poder atender la industrialización de toda esa producción láctea se está gestionando la construcción de una nueva planta que duplique la actual capacidad de recepción de las instalaciones existentes.

Así lo informó a los periodistas ayer, el presidente de la Cooperativa Agrícola y Lechera de esa ciudad, Carlos Bielefeldt que visitó al Ministro de Agricultura, Jorge Saelzer. Dijo que su viaje a la capital obedece a la necesidad de impulsar la formalización de un crédito por intermedio de CONFIN con firmas alemanas y a través de la CORFO, para poder traer la maquinaria que se necesita para la nueva planta industrializadora. Dijo que esta planta, para cuya construcción ya se han pedido propuestas, tendrán un costo de 600 a ochocientos millones de pesos y elaborará de cien a ciento veinte mil litros diarios. Con esa cantidad, agregada a la capacidad de las cuatro plantas en servicio —que suman 150 mil litros diarios—, se absorberá la total producción de leche en la zona que abarca dicha Cooperativa. Dijo que hace diez años atrás, esa región enviaba a sus plantas 45 mil litros; sin embargo, actualmente esa producción se ha duplicado, lo que debe absorberse totalmente para no defraudar a los ganaderos.

Al término de la entrevista con el Ministro Saelzer el visitante se manifestó complacido del estado de las gestiones para traer la maquinaria, confirmándose la petición de las propuestas de rigor.

NUEVOS ALUMNOS DE ESPECIALIDADES FACH.— Ayer, a las diez de la mañana, se efectuó la ceremonia de recepción a los nuevos alumnos de la Escuela de Especialidades de la Fuerza Aérea de Chile. Estos, luego de tres años de estudios, egresan con el grado de cabo y titulados en las diversas asignaturas mecánicas que requiere la conservación, manejo y funcionamiento de un avión. Presidió la ceremonia, el Comandante en Jefe de la FACH, general del Aire Diego Barros Ortiz, quien, en el primer grabado, revista a los jóvenes aspirantes que visten por última vez, su tenida de civil. Luego del izamiento del emblema patrio, habló el director interino del plantel, capitán de bandada Luis Gorospe Orellana. Finalmente, se efectuó un desfile. En el segundo grabado, un brigadier de Ejército, se despide de su hijo, deseándole buena suerte.

Feria-Exposición Agrícola de Chillán es inaugurada hoy

Ministro de Agricultura presidirá la ceremonia en representación del Gobierno

CON EL OBJETO de inaugurar la 1.a Feria Agrícola, Ganadera e Industrial de Chillán, hoy a las 7 de la mañana viaja a esa ciudad, el Ministro de Agricultura, Jorge Saeltzer. Lo hará acompañado de funcionarios técnicos, de servicios dependientes de esa Secretaría de Estado y de la Contraloría General de la República.

En esta oportunidad, hará entrega definitiva de la Escuela Agrícola que funciona dentro del área del Plan Chillán a la Universidad de Concepción.

Informó que diversos asuntos urgentes, le impiden viajar a Arauco y Concepción como lo había proyectado, esperando poder hacer esta visita en otro oportunidad.

Por su parte, la Sociedad Nacional de Agricultura se hará representar por su vicepresidente, Víctor Braun.

Esta muestra regional contará con diversas atracciones, tanto artísticas como culturales, y actuará la Banda de la Tercera División del Ejército. Será clausurada el domingo próximo.

En vehículos especiales deberá venderse el pescado y mariscos

No más canastos ni mesas destartaladas

No podrán expenderse los productos de mar en canastos o mesas, según una modificación que hará la Municipalidad al reglamento sobre comercio en la vía pública.

La venta de estos productos deberá hacerse en vehículos especialmente acondicionados para este objeto y que cumplan con las siguientes condiciones mínimas: carrocería metálica, totalmente inoxidable en su parte interior; techo aislante de lana de vidrio; sistema de mesones para la mercadería que debe quedar a la sombra y mantenerse refrigerada al hielo; estanques cerrados para agua, instalados en la parte superior, con salida de mangueras para el aseo; receptáculos para el agua usada en el aseo y desperdicio de mercadería; parte externa pintada totalmente de blanco, con el nombre del comerciante o firma que expende el producto.

Trabajos de ensanche de Av. Tobalaba serán inaugurados esta tarde

Los trabajos de ensanche de la Avenida Tobalaba, en el sector correspondiente a la comuna de Providencia, serán inaugurados esta tarde, con asistencia del Ministro de Obras Públicas, Intendente de Santiago, alcaldes de Las Condes y Ñuñoa y diversas autoridades civiles y militares.

La obra fue ordenada por la Municipalidad de Providencia, y está encargado de su elecución el Ministerio de Obras Públicas, a través de la Dirección de Pavimentación Urbana, que entregó esta tarea a la firma Bezanilla, Salinas y Cía.

En el acto inaugural harán uso de la palabra el Alcalde de Providencia, Enrique Oviedo; el Director General de Pavimentación, Guillermo Guelsse Varas y el representante de los vecinos Luis Alberto Baeza.

Bendecirán las obras los curas párrocos de las iglesias del Sagrado Corazón, del Bosque y San Ramón. Amenizará la ceremonia la Banda de la Escuela de Telecomunicaciones.

Nombramientos en el Poder Judicial se cursaron ayer

El actual Fiscal de la Corte de Apelaciones de Santiago, Enrique Lagos Valenzuela, que iba en terna, fue designado ayer Ministro de la Corte de Apelaciones de Punta Arenas, tribunal creado por Ley N.o 13.916.

Asimismo, el Relator de la Corte de Apelaciones de esta capital, Antonio Raveau Sotomayor, ha sido designado Ministro suplente de la Corte de Apelaciones de Talca, mientras dura la licencia por salud del titular, Oscar Videla Riquelme.

Más de cinco mil vehículos viajan cada día a Valpso.

Lo estableció un censo del tránsito realizado por la Dirección de Vialidad

Más de 5.500 vehículos diarios pasan por la localidad de Padre Hurtado, en el camino de Santiago a Valparaíso y Melipilla, según un censo de tránsito realizado por el Departamento de Estudios de la Dirección de Vialidad del Ministerio de Obras Públicas. Este censo se hizo mediante el uso de aparatos de control y observadores ubicados en la intersección de los caminos.

DOBLE CALZADA.— Estos controles, efectuados a fines del año pasado, se realizaron en 6 direcciones, o sea, de Santiago a Valparaíso; Santiago a San Antonio; San Antonio a Valparaíso; San Antonio a Santiago; Valparaíso a Santiago, y Valparaíso a San Antonio.

El gran número de vehículos controlados en la pasada por la localidad de Padre Hurtado, aconseja la construcción de una doble calzada entre Santiago y ese punto, a fin de poder facilitar el tránsito y mantener en mejor estado de conservación del camino.

La realización del censo se llevó a efecto, además, en el Retén Las Brisas en el camino a Valparaíso, donde se comprobó una pasada diaria de 1.434 vehículos por promedio diario. En este punto, entre las 18 y 19 horas, se controló el tráfico más intenso, con un promedio de 214 vehículos.

PLANIFICACION.— El método puesto en práctica, bajo la dirección del constructor civil, Otoniel Pantoja, ha servido para los estudios de la planificación caminera del país, al determinar la importancia de las rutas y la intensidad de su tránsito. En esta forma, el camino es construído con el ancho necesario de calzada y el espesor que permita su mejor conservación.

Para la realización de este censo, se utilizó un aparato de control automático, que registra el paso de los vehículos al presionar una cinta de goma que lo hace funcionar. Además, con la colaboración de carabineros y funcionarios del Ministerio de Obras Públicas, se pudo establecer en cuadros estadísticos, la clasificación de los vehículos controlados y naturaleza de la carga que llevaban y la dirección o destino.

Cuadro de Schackleton donan al "Piloto Pardo"

En una emotiva ceremonia efectuada en Punta Arenas, el sábado último, fue donado al Comandante del transporte antártico "Piloto Pardo", de la Armada Nacional, un cuadro de Sir Ernesto Schackleton.

A ese acto, asistieron autoridades civiles, militares y navales, e hizo entrega del obsequio del hijo del marino británico Lord Schackleton, el Cónsul de S. M. Británica en ese puerto, Sven B. Robson. El Comandante de la nave chilena, capitán de fragata Arturo Ricke, agradeció el envío hecho en recuerdo del piloto Pardo que en el escampavía Yelcho, rescató de los hielos los antárticos al padre del donante. El cuadro fue traído al país en enero, por Lord Davidson, presidente del Consejo Hispánico de Londres.

Para Saber y Comprar: Informes de la Vega

LA BERENJENA

Rica en la escasez y pobre en la abundancia

EL FAVOR caprichoso del público consumidor levanta o abate la categoría de algunos productos en la Vega Central, sin considerar su valor alimenticio o su presentación.

Es el caso de la berenjena. Cuando ella aparece en el mercado, a comienzos de temporada, alcanza precios prohibitivos. En diciembre último se vendió la unidad de $ 120 a $ 200, no obstante su tamaño diminuto. En la actualidad, las de tamaño gigante se expenden a $ 10 cada una, y las medianas a $ 5. Las dueñas de casa se excusan para llevarla diciendo que hace mucho peso y mucho bulto. Sin embargo, se trata de un producto de gran valor nutritivo, exquisito sabor, fácil de cocinar en las más variadas formas, y agradable aspecto.

Este desvío, complejo del público, o como quiera llamársele, perjudica la economía familiar y, de contragolpe, provoca el alza de otros productos menos abundantes.

En el remate de ayer la berenjena de primera clase salió a un promedio de $ 7 la unidad, a $ 5 la mediana, y a $ 3 la chica. Como en los días anteriores se vio botar grandes cantidades que se habían podrido en las pilastras por falta de demanda del público.

Las cotizaciones de otros productos, en el día de ayer, fueron como sigue:

Arveja, $ 4.000 en quintal en remate, en pilastra a $ 180 y $ 200 el kilo.
Aceiga, $ 400 docena remate y $ 60 paquete pilastra.
Apio, $ 800 docena remate y $ 120 mata pilastra.
Betarraga, $ 11.000 mil remate y $ 80 paquete pilastra.
Cebolla, $ 1.000 ciento remate y $ 180 docena pilastra.
Choclo, $ 20 a $ 40 c|u. remate y $ 30 a $ 50 c|u. pilastra.
Granados, $ 7.500 saco remate y $ 180 kilo pilastra.
Poroto verde, $ 6.500 quintal remate y $ 300 kilo pilastra.
Tomate, $ 1.600 caja 1.a remate y $ 160 kilo pilastra.
Tomate, $ 900 caja 2.a remate y $ 100 kilo pilastra.
Zapallo italiano, $ 10 c|u. remate y $ 12 a $ 15 pilastra.
Zanahoria, $ 16.000 el mil 1.a remate y $ 180 paquete (8 unidades).
Zanahoria, $ 7.000 el mil 2.a remate y $ 80 paquete pilastra.

Fuera de la Vega, como lo hemos dicho, estos precios de pilastra no podrían tener un recargo de más de un 40 por ciento en su venta al público, al detalle.

Veterinario municipal cumplirá importante misión técnica en USA

Próximamente se dirigirá a Estados Unidos el médico veterinario de la Municipalidad de Santiago, Héctor Rodríguez Arriagada, becado por el Instituto de Asuntos Interamericana y Punto 4º de Cooperación Técnica, para especializarse en algunos aspectos de su profesión.

La Municipalidad le encomendará una misión oficial. El Dr. Rodríguez aprovechará su viaje para estudiar en diversas ciudades norteamericanas todo lo relacionado con Inspección, Refrigeración e Industrialización de productos de origen animal. De regreso el profesional aludido deberá informar detalladamente a la Corporación.

Entran en funciones semáforos en otras 4 calles céntricas

La próxima semana entrarán en servicio los semáforos que recientemente quedaron instalados en las calles San Antonio, 21 de Mayo, Valdés Vergara y Estado, y que significaron una inversión de 36 mil escudos.

A petición del Alcalde, el Departamento del Tránsito dispuso que de inmediato se procediera a hacer las conexiones necesarias con la planta piloto, a fin de que a más tardar el miércoles próximo comiencen a funcionar los semáforos, en el indicado sector céntrico

Hoy deciden si Parque Forestal debe servir a los automóviles o al arte y los santiaguinos

La Municipalidad de Santiago deberá hoy pronunciarse, en sesión ordinaria, sobre una iniciativa que ha causado gran preocupación en los círculos artísticos y que motivó, incluso, una comunicación enviada ayer al Intendente-Alcalde, por el Instituto de Extensión de Artes Plásticas de la Universidad de Chile.

Se trata de una solicitud que pide prorrogar, por otros cinco años, la concesión para estacionamiento de autos la franja del Parque Forestal donde se presentara con señalado éxito la Primera Feria de Artes Plásticas en diciembre del año pasado. Esta solicitud ha sido informada favorablemente ya por la Comisión de Tránsito. Su informe es el que debe tratar esta tarde la Corporación.

Desde diversos sectores artísticos se han levantado voces solicitando a la Municipalidad que no se vuelva a destinar, sectores del Parque Forestal a fines que no le sean propios. Este paseo es, sin duda, uno de los más bellos lugares de esparcimiento con que cuentan los santiaguinos.

Fue la Primera Feria de Artes Plásticas la que llevó a descubrir, quizás por primera vez a muchos miles de habitantes la tranquila belleza de todos sus rincones y paseos. Asimismo, se advirtió que esa zona —ocupada anteriormente por una concesión para estacionamiento de vehículos —distorsionaba los fines para los que fue creado el Parque Forestal. Asimismo, que esa faja podría seguirse utilizando en ferias y certámenes de arte y de cultura.

Al respecto, el Director del Instituto de Extensión de Artes Plásticas de la Universidad de Chile, Jorge Caballero Cristi, envió al Intendente-Alcalde un oficio en que representa la preocupación de su organismo ante la posibilidad de que aquél sector del Parque Forestal vuelva a convertirse en un estacionamiento para automóviles.

Expresa la nota, en sus partes principales:

"Este Instituto que pudo constatar muy de cerca el profundo sentido nacional y la importantísima labor de difusión de nuestros valores plásticos que dicha Feria (la Primera Feria de Artes Plásticas) representó, no puede menos de hacer presente a la I. Municipalidad su inquietud por el posible desaparecimiento de una manifestación artística que supo concitar el interés, las ansias de cultura y la alegría de un inmenso número de personas.

"Cree este Instituto, con todo el respeto que le merece, la decisión que esa Ilustre Municipalidad pueda adoptar, que es indispensable cautelar el uso de la aludida franja del Parque Forestal por los organismos que emprendan actos culturales del estilo de la Feria de Artes Plásticas, y, más que poner trabas a la difusión artística, velar por que estos eventos puedan desarrollarse lo más libre que sea posible, dando cumplimiento de este modo al imperativo ineludible de proporcionar cultura a los mayores sectores de la población."

Ministerio de Educación facilita obtención de carnet escolar

Para facilitar a los escolares los trámites de obtención del carnet escolar para acogerse a la tarifa única de locomoción, el Ministerio de Educación, a través del Instituto de Cinematografía Educativa, ha dispuesto la confección de fotografías especiales a un precio muy reducido.

Estas fotos pueden sacarse en la sede del Instituto, Alameda 264, de 9.30 a 12 y de 15.30 a 18 horas. Tratándose de muchos alumnos, se envía fotógrafo especial al establecimiento que lo solicite.

Fechas de matrículas

ESCUELA INDUSTRIAL.— Ñuñoa.— Se encuentra abierta la matrícula para los cursos nocturnos de radio y mueblería. Se atiende en la secretaría de lunes a viernes, de 19.15 a 21 horas, en Dr. Johow 355.

DEPARTAMENTO DE ARTES.— Universidad Católica.— Preparación de profesorado de Artes Plásticas para los liceos y de educadores en psicología de la expresión plástica. Matrícula abierta hasta el viernes 11 en Dieciocho 102. El examen de admisión será el sábado 12, a las 9 horas.

INSTITUTO CHILENO NORTEAMERICANO.— Se atenderá la matrícula para el primer semestre hasta el viernes 11, de 10 a 13 y de 16 a 20 horas en Moneda 1467. Para quedar matriculado tanto en los cursos de inglés como de castellano, se exige edad mínima de 16 años y carnet de identidad.

AÑO XLIV N.o 15.435
Empresa Periodística "LA NACION", fundada el 14 de enero de 1917. — AGUSTINAS 1269.—TELEFONO 82222.—CASILLA 81-D
PRESIDENTE DEL CONSEJO: Fernando Claro Salas.
DIRECTOR: Marcos Chamudes.
SUBDIRECTOR: Mario Garfias Pacheco.
JEFE DE INFORMACIONES: B. Saverio Sprovera.
Santiago de Chile, miércoles 9 de marzo de 1960

Una lucha común

A través del discurso que pronunció ayer el Ministro de Finanzas, Roberto Vergara, en la sede del Comité de Defensa del Consumidor, surge la imagen de la unidad nacional, que fue la enseña de la postulación presidencial del Excelentísimo señor Alessandri.

Se advierte en esa oración cómo todos, Gobierno, industriales, comerciantes, público consumidor, incluso gremios, se han ido integrando en la lucha por la estabilización económica del país.

Los efectos de esta batalla, que están a la vista de quien quiera verlos con objetiva honestidad, se denominan estabilidad del valor de la moneda y de los precios.

Detrás, como fantasmas que se desvanecen con la luz del día, quedan la figura de la inflación y sus prácticas nocivas las lucubraciones de los agoreros del fracaso, y las maniobras interesadas en el desplome de nuestra economía.

En suma, toda una transformación profunda de un estado de cosas que parecía irremediable, a impulsos de una voluntad intrépida, tenaz e inflexible, que se sostiene en la comprensión y en la resistencia valiente de los chilenos.

El momento es de aquellos en que se tiene a la vista la meta anhelada, en la cumbre de una áspera pendiente, y sólo falta el esfuerzo postrero para consolidar las conquistas alcanzadas.

Cualquier error, flaqueza o desaliento, o el espejismo de beneficios ilusorios, o el afán irreflexivo de ventajas electorales o predominios políticos transitorios, pueden precipitar a la nación en nuevos y mayores quebrantos.

Grave responsabilidad para todos aquellos que de algún modo están llamados a influir en la orientación de los espíritus desde las directivas políticas o sindicales, del comercio, la industria y los consumidores.

La apelación que ha hecho el Ministro de Finanzas a la cooperación solidaria de la nación, no puede ser desoída.

Sería como renunciar, deliberadamente, a una vida mejor, que está al alcance de la mano.

La reforma de la Bolsa

Desde su fundación, en 1893, hasta hoy, la Bolsa de Comercio de Santiago ha jugado un papel trascendente en el desarrollo económico chileno.

Ha permitido captar una proporción apreciable del ahorro público y canalizarlo con fines de inversión hacia las numerosas sociedades anónimas que en la minería, la industria, la agricultura o el campo financiero, movilizan la riqueza nacional, y cuyas acciones y debentures se transan en sus ruedas.

Ha ofrecido, asimismo, un centro de operaciones adecuado para la colocación de los bonos del Estado o de las Municipalidades.

Diversa sería la situación económica de las 321 sociedades anónimas que colocan sus acciones en la Bolsa, si no existiera ese mercado de valores.

La Bolsa se ha transformado así, en el hecho, en una poderosa herramienta de impulso a los ahorros personales. En un valioso instrumento para dinamizar una política nacional de estímulo a las inversiones.

Es de interés general que por estos motivos la Bolsa fortalezca su posición y afiance su prestigio, ofreciendo al inversionista la más absoluta garantía de seriedad y corrección en el manejo de las operaciones bursátiles.

Y son ese prestigio y esa solvencia los que sufren grave deterioro cuando sus corredores —que son los agentes autorizados para operar en ella y que por su carácter de accionistas forman parte de su propia estructura— no ofrecen tales garantías al público.

Lo ocurrido en los dos últimos años y en especial durante los últimos meses, es absolutamente lamentable.

Las quiebras de Corredores que, operando fuera de Bolsa, comprometieron el patrimonio de muchos inversionistas modestos, es un capítulo negro que todo aconseja borrar cuanto antes.

Así lo ha comprendido, afortunadamente, su Directorio, que hizo aprobar en reciente Junta General Extraordinaria de Accionistas una serie de modificaciones substanciales a los Estatutos de la organización, para acentuar su poder fiscalizador sobre los corredores, limitar su número, fijar taxativamente las operaciones que puedan actuar, prohibir terminantemente otras —como las de tipo bancario—, mantener un control permanente sobre la situación económica y financiera de cada uno de ellos, y, en suma, impedir definitivamente que situaciones como la ocurrida últimamente puedan volverse a repetir en el futuro.

Ha sido ésa una encomiable decisión, que salvará el prestigio de la institución, y que permitirá encauzar en forma definitiva una nueva política en nuestro primer mercado de valores.

Como resultado de esa reforma de Estatutos, la Bolsa sufrirá prácticamente una de sus más drásticas reestructuraciones.

Su nueva conformación aún se desconoce. Los acuerdos de la Junta han sido elevados a la consideración del Gobierno, y en un lapso prudente se espera una resolución definitiva sobre el particular.

Lo que sí se puede adelantar es que de esa reforma saldrá más fortalecida, y con ella, la posibilidad real de encauzar hacia las empresas ese enorme volumen del ahorro público que ella puede captar en sus transacciones. No olvidemos que sólo en 1959 la Bolsa transó valores por un monto superior a los 42 millones de escudos.

Falsedades en rojo y verde

Cuando se anda en malos pasos, se cae fatalmente en malas compañías.

Es el caso de "La Libertad", en diaria coincidencia con el "Clarín".

A falta de material escandaloso para sus titulares en rojo y verde, ambos tabloides no han encontrado nada mejor que glosar, con su inverecundia habitual, una resolución gubernativa que incide en el sumario sobre irregularidades en el Departamento de Turismo.

"Gobierno quiere echarle paladas de tierra a escándalo de turismo", dice uno, y "Radicales piden reabrir sumario de turismo", grita el otro.

Mientras tanto, ¿cuál es la verdad?

Cosa muy simple y ajustada a las más elementales normas de justicia y de respeto a los derechos humanos.

El funcionario Jorge Ide Espinosa, en uso de su derecho, ha solicitado a la Contraloría —no al Gobierno— la reapertura de la investigación, ofreciendo acompañar nuevos antecedentes.

La Contraloría, por su parte, ha representado esta situación al Ministerio de Relaciones Exteriores, en razón de que obra la circunstancia de que tal reapertura no procedería si el solicitante no se encuentra en funciones.

En tal emergencia, se ha resuelto renovar su contrato al señor Ide, no por un año, como es lo usual, sino **que por un mes solamente**, con el evidente objeto de franquearle su legítimo derecho de defensa.

Ahora bien, ¿es esto echarle paladas de tierra al asunto?; ¿de dónde se deduce que los radicales piden la reapertura del sumario?

¡Y estos tabloides —y los demás de su laya— son los que pretenden ejercer, de oficio, la defensa de los derechos de los funcionarios públicos, con motivo de la reestructuración de servicios del Estado!

Que el país y, sobre todo, los empleados públicos lo sepan.

De la jira de Nikita

Por Low, del The Guardian, de Manchester.

¿...Y qué nos dice del imperialismo oriental?

Invitación al viaje desde la pantalla

Por RENATO VALENZUELA

Muchas capitales y ciudades importantes del Viejo y Nuevo Mundo han utilizado los cortos cinematográficos de carácter documental como uno de los medios más eficaces para atraer viajeros e incrementar los ingresos del turismo. Nueva York, París, Londres, la lejana Tokio y famosos sitios de esparcimiento, como Montecarlo, Las Vegas, las cataratas del Niágara, Río de Janeiro, etc., han aparecido en hermosos films hechos con miras publicitarias, los que, naturalmente, han despertado justa y viva curiosidad en los países donde se han exhibido; porque la posibilidad de ver desde la butaca de un teatro los bulevares de París con sus muchedumbres, los muelles de Nápoles, o el tumultuoso Puente Galata, en Estambul, es para el hombre de hoy un placer al alcance de todos los bolsillos, que economiza lecturas y, sobre todo, que abre el apetito del viaje a los que sueñan con horizontes desconocidos.

Este ha sido el secreto del éxito del Cinerama, nueva expresión de la pantalla, en base a tres proyectores que entregan imágenes de asombroso verismo, y cuyos programas registran, en su mayoría, documentales de la vida en países de las más variadas latitudes.

Pero, ahora, los italianos han ideado un nuevo procedimiento en beneficio del turismo hacia su país: el que consiste en hacer películas de argumento apasionante, en las que uno de los personajes principales de la historia que en ellas se cuenta, es una determinada ciudad de la Península.

Ignoramos si estos films reciben una subvención de las municipalidades respectivas; pero, si así fuera, nada de desdoroso habría en ello, porque tales cintas, además de cumplir una función provechosa al divulgar las riquezas naturales y artísticas de Italia, constituyen un vivo deleite para el espectador extranjero.

La primera película de esta naturaleza que vimos el año pasado fue "Vacaciones en Ischia", dirigida por Mario Camerini, en la que, simultáneamente con las alegres aventuras que viven distintos grupos de veraneantes, el público se familiariza con la fisonomía de la isla, se entera de que ésta es una concurrida estación termal, y que allí se disfruta del clima temperado más constante del mundo.

Ahora, "Cuentos de Verano", realización del nuevo director Gianni Franciolini, cumple la labor de una acabada monografía de los encantos de Rapallo y Portofino, dos de las más renombradas playas de la Riviera italiana de levante, las que aparecen en la pantalla con sus maravillosos panoramas, realzados por la magia del color, como parte integrante y funcional de esta amena comedia cinematográfica. También, una gran variedad de enfoques de otros parajes de esta costa del Mar Tirreno permite formarse una idea de los aspectos más placenteros de esos balnearios planificados para satisfacer al turista más exigente, dejando ver, asimismo, el primoroso cultivo de las flores (orgullo de la región) y los incontables atractivos del luminoso litoral de la Liguria.

Ahora bien, si la muestra de esta parte de Italia está anchamente lograda, no le va en zaga el rato de solaz que proporciona el asunto mismo de la película. Franciolini ha utilizado para estos "Cuentos de Verano" un procedimiento análogo al que empleara Antonio Pietrangeli en "Recuerdos de Italia", al hacer que los personajes de la comedia vayan conociendo por primera vez, a la par con el espectador, los sitios que se muestran. También, como Bolognini en "Maridos jóvenes", y como procediera el realizador de "Mujeres peligrosas", el director de estos "Cuentos de Verano" narra las distintas reacciones que un determinado ambiente ejerce sobre unas cuantas parejas de distinta condición, edad y conducta. Los protagonistas de cada aventura resuelven sus diversos problemas bajo el común denominador del buen ánimo que proporcionan las temporadas de descanso junto al mar, y actúan en una atmósfera de acentuado buen humor, expresando sus intenciones en diálogos coloreados con graciosas ocurrencias.

Aunque no nos detendremos a analizar la excelente labor del numeroso grupo de artistas de primer orden que interpreta esta aguda comedia frívola, no resistimos a señalar la estupenda faena cómica que realiza, con ejemplar sobriedad de recursos, Alberto Sordi, actor que aparece renovado, creando con brío y naturalidad un tipo de "cigoló" maduro, desbordante de cinismo y simpatía, que vive a la sombra de una obesa "prima donna", despiadada caricatura de la Callas, cuando no pensaba que era posible adelgazar y conocer al millonario Onassis.

Sordi mantiene, de un extremo al otro del film, el alegre desenfado de un personaje egoísta, libidinoso, cínico y, a la vez, manso y regalón como un perrillo faldero. El ancho surco que marcan en esta cinta sus dotes de fino comediante, promete convertirlo en astro de primera magnitud entre los actores italianos de carácter.

Para las personas que han estado impedidas de tomar unos días de reposo en la playa y para aquellas que ansían conocer Italia, estos "Cuentos de Verano" serán un grato sustituto de sus respectivos deseos, aunque para los últimos tiene el peligro de que el verismo de las tomas de exteriores en Rapallo y Portofino satisfaga por completo su curiosidad y den ya por realizado su periplo por esas bellas costas del Mediterráneo.

El Servicio Secreto de la Internacional Racista

Por ALAIN HERRIOT

Exclusivo para LA NACION

París, febrero, 1960. — No ha mucho, los servicios policíacos norteamericanos informaron a Bonn sobre los resultados de una investigación llevada a cabo para conocer los métodos de la ofensiva antisemita que recientemente se ha revelado. Y sus conclusiones formales son que se trata de un movimiento cuidadosamente preparado y subvencionado por una central secreta establecida en El Cairo, con el beneplácito de Nasser.

En las capitales más alejadas (Nueva York, Hong Kong, Buenos Aires o Londres), la técnica es la misma y las consignas tienen igual origen. El gran estratega de la ofensiva racista es Johannes von Leers antiguo colaborador de Goebbels, que desempeña un alto puesto en el Ministerio de la Propaganda de Nasser y que dispone hoy, según informaciones veraces, de una red clandestina de 20 mil agentes fanáticos de la causa racista y reclutados en gran parte entre los antiguos S. S. En Viena, donde son muchos los que residen, publican desde hace semanas un boletín mensual titulado "La Internacional Nacional Socialista". Uno de los raros países en que operan a cara descubierta es Suecia, si bien su semanario, "El Combate Nórdico", se cuida mucho de no confesar los lazos que le unen con Nasser. Acomodados industriales suecos cooperan económicamente a los trabajos.

Por lo que se refiere a los Estados Unidos, el corresponsal de Von Leers es un tal George Rockwell, militante de las ligas contra los judíos y los negros. Pero, volviendo a Johannes notemos que se trata de uno de los más conocidos criminales de guerra. Encargado ahora de la propaganda contra Israel, Von Leers tiene no escasos méritos para reivindicar la dirección mundial del racismo. Comenzó a actuar en este sentido antes de crearse el Tercer Reich, y su manual de tipología judía ("Die Juden schauen dich an", o sea, "Los judíos te observan") se publicó por vez primera en 1932, en los principios de la aventura de Hitler.

De pequeña estatura, un poco afeminado en su apariencia, Von Leers no tiene nada del pergeño de un gigante norteño, aunque sean éstos los que, a su juicio, deben gobernar el mundo. Habla varios idiomas y se considera discípulo de Lapouge y de Gobineau, los definidores franceses del arianismo.

En Alemania, concede muy poca importancia a los grupos de extrema derecha, como el Partido del Reich, que agrupa a dieciséis mil miembros y ha obtenido en las últimas elecciones efectuadas en 1957, un total de cerca de cien mil sufragios. Menos le interesan todavía las llamadas sociedades "iniciáticas", como el "Círculo Ludendorff", que dirige, a pesar de su avanzada edad, la señora Matilde Ludendorff, especie de sacerdotisa de la religión "wotánica", y cuya propiedad de Tutzing, en Baviera, sigue siendo el santuario.

Según los servicios secretos norteamericanos, Von Leers busca sus agentes entre los antiguos elementos nazis, que se han convertido en maestros o profesores en las escuelas y liceos alemanes. Y es curioso que no ordena a estos profesores que hagan la apología de Hitler ante sus alumnos. Basta —es la fórmula— con que paser en silencio ciertos sucesos penosos para la raza germánica. Esta consigna explica las revelaciones de un reciente sondaje del Instituto de la Opinión Pública de Bonn: un treinta y tres o treinta y cuatro por ciento de los jóvenes alemanes ignoraban los orígenes de la guerra y no habían oído hablar de los campos de exterminación ni de la Gestapo.

El informe norteamericano contiene pormenores muy concretos: nombres, direcciones, y puede ser un documento precioso si Alemania está dispuesta verdaderamente a oponerse con energía a la campaña antisemita. El problema es más complicado de lo que se cree. El principal obstáculo no es, como se ha apuntado, la resistencia pasiva de los servicios ministeriales alemanes, o por lo menos de algunos de ellos, sino que se han tomado todas las precauciones imaginables por el estado mayor racista de El Cairo para poner a sus agentes a cubierto de persecuciones administrativas o de otra clase.

"No os comprometáis sin necesidad —escribía Von Leers en una circular dictada no hace muchas semanas—. Difundid nuestras ideas y sugerid discretamente los medios prácticos para poder manifestarlas y darles realidad. En vuestra localidad, en vuestro burgo, se encontrarán, naturalmente, jóvenes turbulentos que harán lo que deben hacer, sencillamente por distraerse o por dar que hablar con sus hazañas."

Como se ve, trátase de una táctica maquiavélica. Y es de temer que, durante bastante tiempo aún, la policía alemana se dedique a perseguir y detener a los jóvenes turbulentos —instrumentos inconscientes de una política nefasta—, mientras que los verdaderos culpables, los organizadores e instigadores, permanecen impunes.

PINCELADAS

Estrellas con estómagos...

GINA LOLLOBRIGIDA, Marilyn Monroe, Doris Day, Rhonda Fleming y otras, están en huelga. Solidarizan con la protesta del 80 por ciento de los artistas del cine que ganan menos de 4 mil dólares al año, demasiado poco para comer, vestirse y tener su pequeño bienestar. Para ellos, que deben encarnar a personajes fabulosos, en ambientes de fasto y derroche, el fantasma del hambre les está golpeando de puerta a puerta.

Con los que habitan modestas casitas, están los dueños de lujosas mansiones. Todos para uno, uno para todos. Los Brandon, los Wayne, los Grant y los Stewart, como los incontables Smith que buscan la fama detrás de cualquier pseudónimo, no aceptan que sus películas sean explotadas en las grandes salas y, a la vez, en las pantallas televisoras. Los productores se "achaplinan" con los ingresos de este último negocio, que se desarrolla sobre inmensos cajones de oro.

Se derrumba, así, otra muralla en ese mundo donde la realidad y la ficción se hermanan, donde se crean reyes, príncipes, bandidos, santos y pioneros con la ayuda de trucos, pelucas, maquillajes, telones y otras engañifas visuales.

Grandes pobres señores son estos, de carne y huesos, protagonistas de sueños y, al mismo tiempo, habitantes de un mundo que reacciona con el estómago. No podía ser de otra manera.

O. CABRERA LEYVA

Corrupción en el "Paraíso"

"Pravda", el vocero oficial soviético, ha revelado que una edición del periódico "Por el comunismo", de Alma Ata, en la República de Kazakhstán, fue censurado y, es más, recogido por las autoridades locales por criticar la corrupción en una oficina pública, la Unión de Consumidores del Distrito. Según dicha información, el presidente y el contador de ese organismo utilizaron los fondos de la Unión para construirse casas propias, lo que bien mirado no deja de ser una manera cómoda de solucionar el problema de la vivienda en un país con tan grave déficit habitacional como la Unión Soviética.

Esto es serio pero no nuevo. Todos los días en todos los diarios soviéticos, aparecen críticas contra los vicios de la burocracia, lo que significa que existe un problema grave que preocupa hondamente a la prensa de la URSS.

Lo que interesa es ver cómo la "nueva clase" denunciada por Milovan Djilas está asumiendo en Rusia poderes omnímodos, muy superiores a los privilegios de que nunca haya podido gozar la aristocracia británica, que por otra parte se renueva incesamente mediante el ennoblecimiento de los mejores y más prestigiosos representantes de cualquier sector de la población del país. En cambio, la casta privilegiada soviética se funda únicamente a base del Partido y de los altos cargos burocráticos, con un poder que en ocasiones llega a preocupar al propio Gobierno, que se ve prisionero en sus redes. ¡Y qué diferencias con la sociedad democrática! Los cándidos pueden hacerse ilusiones y señalar los ímpetus depuradores de "Pravda", pero ¿y si la corrupción se da en las más altas esferas administrativas? ¿Podría decir algo de ello el periódico de "la verdad"? En una democracia no hay figura, ni siquiera las más altas, ni siquiera el Jefe del Estado, que se libre de la libre crítica amparada por la Constitución y sancionada por las propias leyes. En cambio, en el paraíso de los trabajadores es preciso esperar que el amo muera o sea purgado por alguien más hábil —como en la substitución de Malenkov por Khrushchev— para que los pecados, vicios y corrupciones del zar depuesto salgan a la luz. Esa es la gran diferencia.

Piénsese en los cantos de alabanza a Nikita y en los ataques a un Presidente democrático —como ocurre en Chile—, y se tendrá un cuadro vivo y definitivo de lo que es la vida en la URSS y en Occidente. Pero los eternos ingenuos y los maquiavelos comunistas que los dirigen seguirán despotricando contra la corrupción democrática....

Con razón Cristo, hace la bicoca de dos mil años, predicó contra los que ven la paja en el ojo ajeno y no la viga en el propio.

Adivinó a los "public relations" gratuitos y pagados del comunismo internacional....

LENTE

Tribuna Libre

Sobre la previsión de los abogados

¿Que la Caja de Empleados Públicos y Periodistas está descapitalizada?, pues entonces sólo nos queda rehacer sus finanzas, o hacerla desaparecer y con ella todo vestigio de previsión social organizada, pública y responsable. ¿Que debemos buscar la forma de sacar del atolladero económico en que se halla dicha Caja y cada una de sus secciones o departamentos? Pues, entonces, nos corresponde a los diversos sectores o gremios asilados en esa institución luchar por que se cumpla con las exigencias que corresponde a su personal y los imponentes afiliados en ella. Los primeros sujetos a disciplina y cumplimiento de sus deberes, los segundos, nosotros, hemos de cumplir sin engaño nuestras propias obligaciones, que tratándose del gremio de abogados, dichas obligaciones son más sagradas e imperiosas, desde que estar al día en la Previsión significa poder obtener patente profesional y poder ejercer legítimamente la profesión.

Muchos colegas se niegan incluso a aceptar el sueldo vital como base de las imposiciones, siendo que en realidad sus rentas están centenares de veces por encima de esas sumas, o, fuera de las rentas provenientes de sus actividades profesionales, dedican sus actividades a otros negocios lucrativos, escasamente afectos al pago de impuestos y a los cuales la previsión no alcanza.

Hay colegas que gozan de rentas mensuales como abogados consultores, fuera del ejercicio libre de la profesión, o perciben dietas suculentas y declaran sólo como renta base de su previsión el sueldo vital.

Hay muchos otros que con su nombre y respectiva patente profesional sirven de etiqueta responsable a estudios de varios, si no de numerosos abogados. En otros casos, colegas que hace tiempo no están al día en su previsión, liquidan en contullas y sin forma de juicios, asuntos de cuantía, en los que se han debido dirigir cartas y notificaciones, levantar actas y dictar veredictos. Todos esos casos, en que es burlada en definitiva la Caja del gremio de abogados, restándole lo que efectivamente le pertenece a título de imposiciones, son los que han traído y llevan a menos las finanzas de la Caja en referencia, siendo, por desgracia, nuestro gremio el que más mal sirve a su Caja de Previsión. De allí que haya grita de descontento, fruto de nuestra propia actitud egoísta.

En la forma que nos conducimos, la previsión social de los abogados será siempre tambaleante, y ni pensar siquiera que pudiéramos contar con una pequeña caja propia en la caja común.

En realidad, el cambio que debemos exigir en nuestros hábitos previsionales, es éste dedicar siquiera algo de lo que malgastamos a incrementar nuestra propia previsión social, para lo que habremos de exigir de las autoridades superiores la liquidación del lastre que significa la deuda del Fisco para la Caja, propiciando un préstamo al exterior con la exclusiva finalidad de cancelarnos lo que a título de previsión debe a nuestra Caja.

Empréstito al exterior que saldaría el déficit y nos daría margen a nueva cuenta, nuevos planes y nuevas realizaciones.

Pero la mejoría de las finanzas de la referida Caja de Previsión depende preferentemente de nuestra propia dedicación de posibilitar el empréstito al exterior.

Fernando Fuenzalida F.

La Y.M.C.A. y su campamento veraniego "Guayápolis"

Da gusto elogiar a una institución que hace una profunda labor social-deportiva-educativa en medio del campo y mar, junto a una juventud entusiasta y alegre.

Se trata de la Asociación Cristiana de Jóvenes (más conocida mundialmente como la Y.M.C.A.), cuya filial N.o 1, sita en esta capital, calle Arturo Prat N.o 130, y dirigida por los señores Dr. Julio San Miguel, Roque Vignolo, Emilio Carrasco, Carlos Gayan, Dr. Osvaldo Danus, René Chaillat y otros, preconiza y persigue el ideal superior de perfeccionamiento humano, formar hombres íntegros que consagren sus fuerzas físicas, su inteligencia cultivada y virtudes morales al servicio de los demás; todo basado en un ideal cristiano y amplio.

Como un profano (no soy miembro de la institución) y veraneante en el vecino Balneario "El Tabo", admiré la obra de la Asociación Cristiana de Jóvenes, traducida en un moderno y pintoresco campo veraniego, más conocido como "Guayápolis". Es una moderna construcción de casas colectivas, cabinas y carpas, para grupos de jóvenes y señoritas y familias mismas. Posee un amplio comedor para 250 personas, con amplias instalaciones para la cocina, antecocina, despensa, salas de estar, administración y sala de pimpón. En medio de un bosque de pinos y eucaliptus y dominando el mar, sus canchas de vólibol, bochas baloncesto, y, por sobre todo, el campamento, su linda playa. (Le hace falta un pequeño embarcadero con un bote salvavidas.) El campamento "Guayápolis" fue inaugurado el 1.o de enero de 1959.

El irresistible atractivo que tiene para los jóvenes el campamento guayo, lo ha hecho popular en fin de semana, fiestas patrias y época veraniega misma. Cooperan en la dirección de él los señores Malcolm Crew, Eduardo Araya, Gonzalo Padilla, José Franzani, Nora Aytken, Mario Contreras, Eliana Tamayo.

La labor desarrollada es magnífica, en el día: exhibiciones de gimnasia y deportes varios, clases de natación, excursionismo, y la novedad —el funcionamiento de un jardín infantil con la participación de los pequeñuelos— educativa y amena, bajo la dirección de la estudiante universitaria, señorita Teresa Mella Valdés, a quien los párvulitos conocen cariñosamente como "Tía Tere". Decía novedad, porque los niños no pierden el tiempo en plena temporada de veraneo. En la noche, el campamento se ilumina de fogatas de la amistad, con calor fraternal, y junta a los jóvenes asociados, quienes charlan y cantan mientras otros siguen observaciones de Astronomía. En fin, se cumple una obra realmente extraordinaria. Se trabaja sobre el espíritu de la juventud, se le enseña a las nuevas generaciones el honor de vivir limpiamente.

Por medio de LA NACION, felicito a la Y.M.C.A. por su lema practicado: "Alma, Mente y Cuerpo".

Jorge Norman.

APUNTES DE UN ESCOLAR

Reestructuraron a mi tío Anásforo

El domingo, ya íbamos a comenzar a almorzar cuando se dejaron caer mi tía Maclovia y mi tía Eurípida. Cómo sería la copucha que traían que llegaban a venir mudas.

Después de comerse la tercera empanada vinieron a sacar el habla, y contaron la horrenda noticia: el Gobierno había reestructurado a mi tío Anásforo.

La palabra reestructuración, según lo que yo entendí, viene a reemplazar a la antigua sentencia "Córrete, chinche" pero dicho en una forma más técnica.

Lo terrible es que a mi tío Anásforo no se atreven a darle la noticia, y él no tiene la menor idea, ya que va a la oficina solamente los días de pago. Y él sigue feliz, sin saber que está recontra reestructurado.

Para mí esto ha sido una de las grandes injusticias de este régimen. Hay que ver que mi tío Anásforo en las últimas elecciones se adhirió a la candidatura del Paleta, y ahora le pagan de esta manera. Claro que también se había adherido a la del Chicho, a la de Frei, y hasta a la de Abdón Parra.

También supe de otros amigos de mi tío que también habían sido reestructurados de golpe y porrazo. Todos gente tranquila, que no molestaba a nadie, y que casi no iba a la oficina, para no meter bulla.

Yo no entiendo esta nueva política económica del Gobierno. Han eliminado al personal más económico de la Administración Pública. No gastaban papel, ni cinta de máquina, y algunos ni iban a trabajar para no gastar el ascensor del Ministerio.

En cambio, dejan a los más botarates, que se lo pasan escribiendo a máquina, y gastando papel de calco, tinta y otros implementos.

Además, se ha dado el rudo golpe a la industria privada al reestructurar a un lote de mujeres que pasaban sus horas de oficina tejiendo como locas, ya sea chalecos, bufandas, calcetines y otras prendas necesarias. Y no se ha tomado en cuenta para nada que estas damas contribuían positivamente a la producción de lana de Magallanes, que es de donde sale la lana para tejer.

Ahora, me imagino que después de la reestructurada, los Ministerios deben estar más aburridos que una reunión demócratacristiana. Todos trabajando de cabeza, y nadie cuenta la película que vio el domingo, ni cómo el árbitro echó al saco a Colo-Colo. Mucho peor que en Rusia, y eso que allá reestructuran con viaje a Siberia.

Pero el problema más grave es para mi tía Maclovia, que en lugar de tener a mi tío Anásforo metido en la casa 29 días del mes, ahora lo va a tener 30. Con razón alega tanto de la reestructuración. No es para menos.

Bigote

Rumorcillos

UNANIMIDAD.— Pocas veces es posible lograr unanimidad para tratar algo en la Cámara de Diputados, cuando a tal quórum se refiere. Nunca falta alguien que se oponga, cualquiera que sea la materia a tratarse. Ayer, sin embargo, la hubo en tres oportunidades: para autorizar constitucionalmente al Canciller para viajar al extranjero; para tratar sobre la tabla el proyecto que declara monumento nacional el mausoleo de Gabriela Mistral en Monte Grande; y para considerar que el debate personal de los diputados José Foncea y Guillermo Donoso no es constructivo. En el segundo caso sucedió un hecho curioso. Hubo unanimidad para tratar el proyecto de inmediato, a indicación del diputado Raúl Ytarrázaval, pero no pudo hacerse porque la secretaría informó a la mesa que si bien el Ejecutivo había enviado la iniciativa a la Cámara, no lo había incluído reglamentariamente. Es probable que la omisión sea salvada hoy.

CENSURAS.— El recurso de la censura a la mesa de la Cámara ha sido empleado con demasiada liberalidad por el FRAP, en los últimos tiempos. La que preside Raúl Juliet ha sido censurada por lo menos en una docena de oportunidades, en poco más de un año. Es tanto que hasta en la propia prensa la noticia de una censura del FRAP ha perdido interés y no merece más de un parrafito a una columna, o, simplemente, se informa en la versión general de la sesión en que se ha producido. Ayer, la mesa anunció que el FRAP había retirado otra que presentó el miércoles de la semana pasada, porque Raúl Juliet había puesto en votación una indicación para dejar para un segundo debate lo relacionado con la reestructuración de la Administración Pública, lo que resultó perfectamente reglamentario.

La Cámara insiste en más locales para escuelas

En la Hora de Incidentes de la sesión de ayer de la Cámara, hicieron uso de la palabra los siguientes diputados:

Carlos Morales Abarzúa, radical, pidió que se considere a los jubilados de la Administración Pública en un proyecto especial, paralelo al de reajustes, para mejorar su situación.

Rolando Schmauk, radical, pidió un nuevo edificio para la Cárcel de Puerto Varas, obras de protección contra el agua en los cerros de Puerto Montt y calidad de camino internacional para el que une Ensenada y Petrohué.

Hernán Brucher, radical, solicitó la construcción definitiva de un local para la Escuela Técnica de Antofagasta.

Juan Luis Maurás, radical, pidió la construcción de por lo menos pabellones de emergencia para atender a los escolares ariqueños que, en gran número, quedaron sin matrícula.

UN CASO CADA DIA.—

Ancles de una persecución política

N. de la R.— Hay hechos de nuestra historia reciente que, por la unión de todos los chilenos, se debieran olvidar. Pero hay elementos que se empeñan en que ellos tengan que ser recordados. Los mismos sectores que, abusando de las Facultades Extraordinarias de 1953, desencadenaron una odiosa persecución política en contra de funcionarios que no estimaban adictos, han hecho víctima al actual Gobierno de una campaña irresponsable y demagógica, tergiversando el sentido y los propósitos de una reestructuración administrativa que era indispensable y por la cual clamaba el país entero.

Día a día exhibiremos en estas columnas las injusticias cometidas ayer, por los que hoy desgarran sus vestiduras. Es de esperar que ellos muestren las actuales, en forma responsable y serena. Pueden hacerlo con la seguridad absoluta de que el Presidente de la República cumplirá con su promesa de repararlas si es que alguna se ha cometido.

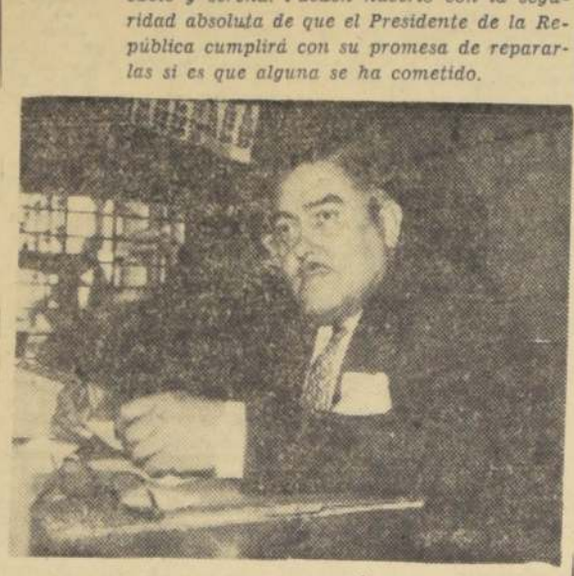

Manuel Ramírez

Así se aplicó en 1953 las Facultades Extraordinarias en contra del ex Jefe del Departamento de Propiedades de la Caja de Empleados Públicos y Periodistas, Manuel Ramírez:

—Estaba trabajando una mañana, cuando se me entregó una circular. Por ella se me notificaba que cesaban mis funciones en el cargo.

—No hubo ni siquiera una advertencia, ni una explicación. Mi único delito era mi calidad de militante del Partido Radical. A pesar de esto, yo no usufructuaba de un cargo político.

Manuel Ramírez, actual alto funcionario de una firma particular, narra a LA NACION su ascenso como funcionario en aquella institución de previsión social.

—Empecé en la Caja de Empleados Públicos y Periodistas como "chupe", es decir, en la última de las categorías. A través de veinte años de servicio, fui escalando uno a uno los cargos, de acuerdo a la estrictez del escalafón.

—Como funcionario, nunca ostenté una tacha. De jefe del Departamento de Compra y Ventas, pasé a la Administración General. También me tocó crear el Departamento de Propiedades de la Caja, sección de la que luego fui su jefe.

Este ex funcionario de dicha institución es quien, al ser interrogado sobre las causas de su separación, agrega:

—¿Por qué los que ahora arman escándalos por una reestructuración que no es política y que, incluso, ha beneficiado a la gran mayoría de los "reestructurados", no reclamaban en 1953, cuando en la anterior Administración se aplicaron las Facultades Extraordinarias?

Y añade: "El fin político que guía los ataques de hoy a la reestructuración, tienen el mismo bajo objetivo que animó a quienes aplicaron en 1953 las FF.EE."

Adlai Stevenson cambió ideas con personeros de partidos chilenos

El dirigente del Partido Demócrata norteamericano, Adlai Stevenson, se reunió ayer, de manera informal, con personeros radicales, demócratacristianos y nacionalpopulares, para tratar diversos temas de actualidad política y económica. Asistieron a la reunión Patricio Aylwin y Tomás Reyes, del PDC; Javier Lira Merino, Jorge Lavandero Eyzaguirre y Lautaro Ojeda, del PANAPO; Ana Ugalde y Alberto Baltra, del PR, y Luis Minchel y Florencio Galleguillos, presidentes del Partido Democrático y Partido Socialista Democrático, respectivamente.

En el transcurso de la reunión que Stevenson calificó como "oportunidad para tomar contacto con círculos no oficiales", hablaron el profesor Baltra, el senador Lavandero, Patricio Aylwin, Luis Minchel y Javier Lira Merino, para tratar sobre temas agrícolas, situación económica latinoamericana, Plan Chillán y otros. También se analizó brevemente la posición del Fondo Monetario Internacional, señalando Stevenson que compartía las críticas formuladas contra esta entidad que, en último término, no era norteamericana, sino que es de carácter internacional.

TRABAJOS DE LOS CANDIDATOS A REGIDORES

MARIO ASCUI SALVATIERRA, liberal, por el primer distrito. En una reunión a la que asistieron Aníbal Megge, presidente de la Juventud liberal; Luis Goycoolea, Gregorio Eguiguren, Iván Urzúa y el secretario ejecutivo del Comité, Carlos Ruiz de Gamboa, se acordó intensificar al máximo los trabajos del abanderado de la Juventud.

EDUARDO MURILLO VARGAS, radical, por el primer distrito, dará hoy una conferencia de prensa, a las 12.30 horas, en Amunátegui 266. Anunció que "como es proverbial en él, hablará claro".

RAFAEL SEÑORET LAPSLEY, radical, por el primer distrito, será proclamado hoy, a las 19 horas, en la secretaría del Comando General, Merced 738, altos.

RAMON ALARCON DIAZ, radical, por el primer distrito. Sus partidarios de la décima comuna se reunirá esta noche, a las 21.30 horas, en Arturo Prat esquina de Santiaguillo, para designar un Comité para sus trabajos electorales. Asistirá el diputado Jacobo Schaulsohn.

RAQUEL VDA. DE CARDENAS, democrática, por el primer distrito, constituyó un Comité en la Población Manuel Montt. Lo forman: Ramón Reyes, Juan M. Ortiz, Juan de Dios Arcos, Eduardo Isla, Alberto Miranda, Raúl Díaz y Mario Díez. La secretaría general está ubicada en Catedral 1290.

OSCAR GACITUA AZOLAS, radical, por el primer distrito. El comando femenino de esta candidatura, que preside María Teresa Felice, fijó para el martes 15 la celebración de la kermesse que se organiza en su homenaje. Se iniciará a las 20 30 horas, en Catedral 1111.

En jira al Sur partirá Pedro Enrique Alfonso

Concurrirá a las proclamaciones de candidatos a regidores en Temuco, Angol, Concepción y Chillán

La próxima semana viajará al sur del país el presidente del Partido Radical, don Pedro Enrique Alfonso, con el objeto de participar en la proclamación de los candidatos a regidores en las provincias de Malleco, Concepción, Cautín y Ñuble.

El señor Alfonso partirá el jueves 17 directamente a Temuco para asistir a la proclamación que se efectuará en la tarde del viernes 18 en esa ciudad. Al día siguiente concurrirá a la proclamación que se realizará en Angol, para después seguir a Concepción donde la proclamación se realizará el domingo 19 en la mañana y en la tarde de ese mismo día en Chillán.

Acompañarán al señor Alfonso en su viaje a Temuco y Angol, el secretario general del Partido, diputado Julio Sepúlveda Rondanelli, el senador Julio Durán y los diputados Armando Holzapfel y Samuel Fuentes. En el viaje a Concepción y Chillán, el señor Alfonso será acompañado por el vicepresidente del radicalismo, diputado Orlando Sandoval, por el senador Humberto Aguirre Doolan y por los diputados Humberto Enríquez, Víctor Flores y Mario Sáez.

El Canciller fue autorizado para ausentarse del país

La Cámara adoptó el acuerdo por unanimidad

Por unanimidad, sin debate, ni votación, ni oposición alguna, la Cámara de Diputados aprobó ayer, sobre tabla la autorización constitucional solicitada por el Ministro de Relaciones Exteriores, Germán Vergara Donoso, para ausentarse del país.

Como se presumía, los diputados de oposición no hicieron objeción alguna a que el Ministro pueda viajar a España para someterse a una intervención quirúrgica a los ojos.

El permiso es por cuatro meses a contar desde el 20 del presente.

Anoche se gestaba duelo entre diputados Donoso y Foncea

Fue imposible confirmar oficialmente la noticia, pero los hechos confirman su verosimilitud

Aun cuando los protagonistas del suceso guardaron ayer hermético silencio, trascendió que el diputado José Foncea había enviado sus padrinos a su colega Guillermo Donoso, para que le pidiesen explicaciones por las acusaciones que éste ha formulado contra él en la Cámara de Diputados.

Donoso y Foncea se encuentran empeñados en un debate personal desde el año 57. Ambas partes se han atacado con dureza y se han formulado mutuas acusaciones y recriminaciones. Estos ataques mutuos se habían intensificado en las últimas semanas y culminaron ayer, cuando Donoso leyó una carta de un señor Ugarte, de Talca, dirigida a Foncea, en que había de sumas que éste habría recibido de parte de un candidato a senador para financiar su campaña. Esta carta provocó una querella contra el remitente, por parte de Foncea, pero la instancia fue abandonada posteriormente porque la querella no tenía base, según Guillermo Donoso y según José Fonsea, porque las personas que la habían recibido, citadas como testigos de cargo, negaron tal hecho.

El diputado nacionalpopular explicó su situación y, a la vez, formuló una serie de cargos contra su contendor político, citando incluso una conversación que sobre él habría tenido con el senador Eduardo Alessandri, y que, según su versión, no fue halagüeña para Donoso.

El liberal volvió a retrucar, hasta que la sesión fue levantada por haber llegado la hora.

Cuando los parlamentarios se retiraban de la sala, Foncea anunció que enviaría sus padrinos a Donoso. Luego realizó una serie de apresuradas gestiones, conversando muy privadamente con varios de sus colegas, entre ellos con Juan Lacassie. Donoso, por su parte, dijo que esperaría a los padrinos en el mismo recinto de la Cámara.

Alrededor de las 19.15 horas, Juan Lacassie se acercó a Guillermo Donoso y conversó con él en forma privada por cerca de 20 minutos. Luego abandonó precipitadamente el recinto parlamentario, en su automóvil. Guillermo Donoso, por su parte, también se retiró rápidamente.

Hasta el momento de entrar en prensa esta edición, los protagonistas del posible duelo no fueron habidos en sus domicilios. Tampoco contestaba el teléfono de Lacassie.

Es probable que las gestiones culminen hoy. Pueden haber explicaciones, un lance de honor o una descalificación. Por lo que trascendió ayer, de algunos testigos de todas las conversaciones, Guillermo Donoso no ha dado importancia al asunto. Incluso habría llegado a decir, al abandonar la Cámara: "Si ven mi defunción en algún diario, mándenme flores", y se habría retirado muy sonriente.

Se supo esta madrugada que hoy a mediodía, en algún lugar de Santiago, se reunirán el retador, José Foncea, y sus probables padrinos Juan Lacassie y Jonás Gómez. Foncea les entregará una carta con las explicaciones que exige de Guillermo Donoso para darse por satisfecho.

El resultado de la conversación entre Donoso y Lacassie, de la que éste le dio cuenta anoche no le satisfizo.

Otros personeros políticos también se movilizaban anoche para evitar que el desafío se consume. Apenas trascendió la posibilidad de este encuentro, los actores empezaron a ser objeto de una discreta vigilancia por parte de la policía.

La información QUE UD. NECESITA

SANTORAL

Hoy: Francisca y Catalina.
Mañana: Alejandro y Macario.

CARABINEROS

Santiago. Moneda-Radio Patrullas Central. Plaza Bulnes 1196	82261
Prefectura General de Morandé	60151
Prefectura Santiago Norte, Dávila B. 898	374015
Prefectura Santiago Central, San Pablo N.o 1353	64139
Prefectura Santiago Sur, Chiloé 1474	51054
Prefectura Radio Patrullas, Agustinas 1284	65102
Prefectura del Tránsito, Merced 142	32012
Prefectura Rural de Santiago, Victoria Subercaseaux 143	30101

ITINERARIOS DE AVIONES (LAN-CHILE)

RUTA SANTIAGO-ARICA:

Lunes, Martes, Viernes y Sábados parten de Los Cerrillos, a las 8.50 horas, en vuelo directo a Arica.

Diariamente sale un DC-6B, a las 7.45 horas, hasta Antofagasta, donde combina con 2 vuelos diarios con escalas en Calama, Tocopilla, Iquique y Arica.

Los Jueves sale, a las 10.15 horas, con escalas en Antofagasta e Iquique. Terminal en Arica.

Los Martes y Jueves sale de Los Cerrillos, a las 9.30 horas, de servicio hasta Antofagasta con escalas en La Serena, Copiapó y Taltal. Los Lunes, Miércoles y Sábados, con el mismo terminal, hace escalas en La Serena, Copiapó, y Chañaral. Los Viernes sale, a las 9.30 horas, con escalas en La Serena, Vallenar, Copiapó y Chañaral, con terminal en Antofagasta. Los Lunes, Miércoles, Jueves a Sábados, a las 8.45 horas, con terminal en Copiapó, y escalas en Ovalle, La Serena y Vallenar.

RUTA SANTIAGO-P. ARENAS:

Santiago-Temuco: Sale de Los Cerrillos los Sábados, a las 9.15 horas. Escalas en Concepción y Victoria.

Santiago-Puerto Montt: Sale de Los Cerrillos los Jueves, a las 8.30 horas. Escalas en Concepción, Valdivia y Osorno.

Santiago-Coihaique: Sale de Los Cerrillos los Martes, a las 8.30 horas. Escalas en Concepción, Valdivia, Osorno, Puerto Montt, Anóud y Castro.

Santiago-Coihaique: Sale de Los Cerrillos los Sábados, a las 8.30 horas. Escalas en Cauquenes, Concepción, Valdivia, Osorno, Puerto Montt y Castro.

Santiago-Puerto Montt: Lunes, Miércoles y Viernes, sale de Los Cerrillos, a las 8.30 horas. Escalas en Concepción, Temuco y Osorno (Los días Lunes hace escala también en Cauquenes).

Santiago-Coihaique: Sale de Los Cerrillos, los Lunes y Jueves, a las 9.15 horas. Escala en Valdivia.

Santiago-Punta Arenas: Sale de Los Cerrillos los Martes y Viernes.

DEFUNCIONES

Tenemos el sentimiento de comunicar el sensible fallecimiento de don
LUIS ENRIQUE LOPEZ CASANOVA
Hoy a las 9.30 horas, se oficiará una Misa en la Iglesia de San Carlos (La Cañada 7001). Sus funerales se efectuarán en el Cementerio General, saliendo el cortejo a las 16.30 horas, desde su casa habitación, Presidente Ovalle N.o 6555.
Su esposa e hijos.

Ha dejado de existir nuestro estimado compañero don
RAMON CERDA SEMIR
Sus funerales se efectuarán, hoy en el Cementerio General, después de una misa que se oficiará por el eterno descanso de su alma, a las 9 horas en la Capilla de la Clínica Alemana.
Personal de Empleados de Soc. Ind. Falabella.

Ha dejado de existir nuestro estimado colaborador don
RAMON CERDA SEMIR
Sus funerales se efectuarán hoy en el Cementerio General, después de una misa que se oficiará por el eterno descanso de su alma, a las 9 horas en la Capilla de la Clínica Alemana, calle Dávila N.o 727.
Sociedad Industrial Falabella.

Tenemos el profundo sentimiento de comunicar el deceso de nuestro querido e inolvidable hermano, cuñado y tío Dr.
JUVENAL BARRIENTOS ROSAS
Sus funerales se efectuarán mañana jueves en el Cementerio Católico.
Dr. Jorge Barrientos Rosas y familia.

Ha dejado de existir nuestro querido esposo, padre y abuelito don
JUAN M. RISETTI ACUÑA
Sus funerales se efectuarán hoy en el Cementerio General, después de una misa que se oficiará a las 11 A. M. en la Iglesia de los Padres Carmelitas, Independencia esq. de Borgoño.
La familia.

Ha fallecido, don
JUVENAL BARRIENTOS ROSAS
Sus funerales se efectuarán mañana jueves, en el Cementerio Católico, después de una misa que se oficiará en la capilla del Hospital Psiquiátrico.
La familia.

INVESTIGACIONES

Servicio de Investigaciones, General Mackenna-Teatinos.

BOMBEROS

Cuerpo de Santiago: Comandancia Santo Domingo 978

TURNOS DE BOTICAS

(Semana comprendida entre el ... y el 12 de marzo de 1960)
Santa Fe, Avda. Independencia 4290; Presidente Ríos, Soberania 1019; Colón, Fermín Vivaceta ... Valdivieso, Avda. Valdivieso ... La Franciscana, Avda. Recoleta 271; Profesional, San Pablo ... Fuentes, Chacabuco 433; Mendoza, Carrascal 4220; Blanqueado, San Pablo 3125; Bentgerodt, Avda. B. O'Higgins 2802; Gertosio, Buscuñán 402; Nataniel, Cóndor ... Guzmán, San Antonio 581; Arturo Prat, Arturo Prat 698; Matadero, Avda. Franklin 704; Jofré, ... de Julio 199; Iris, Avda. Matta 402; Sierra Bella, Sierra Bella ... Libertad, Gran Avenida ... turias, Gran Avenida 4364; Bermaco, Gran Avenida 9878; Salvador, Salvador 9; Iris, Avda. Apoquindo 5224; Gelrose, Malaquías Concha 0195; Farr, Avda. Irarrázaval 3133; Eva, Avda. Hamburgo ... Urgencia, San Francisco 75, (turno permanente).

ASISTENCIA PUBLICA

Casa Central, San Francisco 85 (Llamados de urgencia, 4 líneas).	60181
Posta N.o 2, Maule 875. (Llamados de urgencia, 2 líneas).	50081
Posta N.o 3, Chacabuco-Compañía	91081
Posta N.o 4, Villaseca 25	43308
Posta N.o 5, Av. Manuel Montt 303	43071
Asistencia Pública Infantil, Sta. Rosa 1234.	52881
De San Miguel, Gran Avenida 3204	51454
De La Cisterna, Esperanto 0115 Cist.	[illegible]

ITINERARIO DE TRENES

Expreso Rápido, Santiago-Puerto Montt. Martes, jueves y sábado. Sale de Est. Alameda a las ... horas.

Ordinario, Santiago-San Bernardo. Diario. Sale de Est. Alameda a las 8 horas.

Ordinario, Santiago-Pichilemu. Diario, sale de Estación Alameda a las 8.30 horas.

Expreso, Santiago-Concepción. Diario. Sale de Estación Alameda, a las 10 horas.

Ordinario, Santiago-Talca. Diario, sale de Estación Alameda, a las 14 horas.

Ordinario, Santiago-Curicó. Diario, sale de Estación Alameda, a las 16.30 horas.

Directo, Santiago-Puerto Montt. Lunes, miércoles y viernes. Sale de Estación Alameda, a las ... horas. Desde el 1.o de enero saldrá diariamente.

Expreso rápido nocturno, Santiago-Puerto Montt. Martes, jueves y sábado. Sale de Estación Alameda, a las 20.45 horas.

Nocturno, Santiago - Talcahuano. Diario. Sale de Estación Alameda, a las 21 horas.

Automotor, Santiago-Talca. Lunes, martes, miércoles, jueves y viernes. Sale de Estación Mapocho, a las 7.40 horas.

Automotor, Santiago-Talca. Lunes, martes, miércoles, jueves y viernes. Sale de Estación Mapocho, a las 13.45 horas.

Automotor, Santiago - Talca. Diario. Sale de Estación Mapocho, a las 19.30 horas.

Expresos a Valparaíso, salen diariamente de Mapocho, a las 7.45, 11.45 y 17.45 horas. Ordinarios diarios, salen de Mapocho a las 8.30 horas, 14, 20 y 22 horas.

Expreso rápido sale de Mapocho días de trabajo, excepto sábado, a las 19 horas.

De Valparaíso a Santiago, salen del puerto, a las 7.45, 8.30 y 11.45.

MOVIMIENTO DE VAPORES

VALPARAISO
LLEGAN:
HOY:
onancy, de Talcahuano.
Aconcagua, de Nueva York.
Paula Dan, de Nueva York.
Santa Luisa, de Nueva York.
MAÑANA
Santander, de Liverpool.
San Fernando, de Iquique.
SALEN:
HOY:
Suecia, para Gotemburgo.
Flamenco, para Talcahuano.
Wiesbaden, para Talcahuano.
Villarrica, para Punta Arenas
MAÑANA:
Santa Luisa, para Nueva York.

Fallecimientos

Informaciones proporcionadas por las empresas funerarias Andecar, Beneficencia Pública, Hogar de Cristo, Buenos Aires, La Central, La Humanitaria, La Nacional, La Popular, La San Francisco, La San Vicente, La Nueva York, Valparaíso y Lourdes.

Las siguientes personas fallecidas serán sepultadas hoy, en los cementerios y horas que se indican:

RAMON CERDA SEMIR.— Clínica Alemana, 9.30 horas. Cementerio General.

DOMINGA PAVEZ VALENZUELA.— Irarrázaval 441, 10 horas. Cementerio General.

ALFREDO LANDOLT KRAUSE.— Hospital Salvador, 11.30 horas. Cementerio General.

EUGENIA VERA CASTRO.— Gaspar de Orense 809, 16 horas. Cementerio General.

ENRIQUE LOPEZ CASANOVA.— Presidente Ovalle 6555, 16.30 horas. Cementerio General.

La Cía. de Gas desmiente al diario "El Siglo"

SANTIAGO, marzo 7 de 1960.

El viernes 4 del presente fue publicada en el diario "El Siglo" una información que guarda relación con nuestra organización.

El encabezamiento de dicha información fue el siguiente:

"AMENAZA DE DESAHUCIO POR PRESENTAR UN PLIEGO: GAS"

Respecto a la entrevista en que este directorio entregó el Pliego de Peticiones, podemos manifestarle señor Director que fue en todo momento cordial, y que las expresiones que se le atribuyen a los personeros de la Compañía son inexactas; por lo tanto, en mérito de la verdad, desautorizamos dicha publicación hecha sin nuestro conocimiento.

Podemos manifestarle, además, que los problemas relacionados con el personal de la Industria se han tratado hasta el presente con la más completa armonía.

SINDICATO INDUSTRIAL CIA. DE GAS DE SANTIAGO.

POR SU PARTE, LA GERENCIA DE LA COMPAÑIA DE GAS ENVIO A "EL SIGLO" LA SIGUIENTE CARTA QUE ESE DIARIO NO PUBLICO, TRASGREDIENDO LA LEY SOBRE ABUSOS DE PUBLICIDAD:

SANTIAGO, marzo 4 de 1960.
Señor
Director de "El Siglo".
P R E S E N T E.
Señor Director:

"El pliego de peticiones presentado con fecha 29 de febrero fue acogido con amenazas de desahucio por el representante patronal, abogado Clemente Pérez, hermano del Ministro Pablo Pérez Zañartu".

"Por algo está ahora en la Moneda el Presidente Alessandri", fue la respuesta a la directiva, como para demostrar que los gerentes están firmes en su posición de negar todo reajuste".

Los párrafos anteriores se leen en la edición de hoy del diario "El Siglo" en la información a dos columnas bajo el título:

"AMENAZA DE DESAHUCIO POR PRESENTAR UN PLIEGO: GAS"

Creo, señor Director, que la función de la prensa es informar objetiva y verazmente al público. Puedo decirle con referencia a la publicación aludida, lo siguiente:

1) La relación de la entrevista en que el Directorio del Sindicato presentó su pliego anual de peticiones el 1º de marzo, a los representantes de la Compañía, hecha por su diario es inexacta. Fue una reunión extremadamente cordial y las palabras que se le atribuye al Jefe del Personal, Abogado señor Clemente Pérez no han sido pronunciadas por él ni por el otro personero de la Compañía ahí presente, el Subgerente, ingeniero señor Jaime Walker.

2) Nuestras relaciones con el Sindicato Industrial (Obreros) y con el Sindicato Profesional de Empleados han sido y siguen siendo óptimas. Acostumbramos entendernos por la vía directa, y en forma comprensiva y amistosa tratamos los problemas del personal.

Agradecería, al señor Director, dar publicidad a lo anterior, en la misma forma destacada en que fue hecha la información referida.

Nos guía solamente el fin de que se diga la verdad para la correcta información del público y que aquellos de nuestros obreros que lean "El Siglo" no se formen una impresión errada de la forma cómo la Compañía de Gas atiende a los representantes del personal.

Saluda a Ud.

Por CIA. DE CONS. DE GAS DE SANTIAGO.

GONZALO HERRERA LIRA.
Gerente.

CARABINEROS DE CHILE
DIRECCION GENERAL
CENTRAL DISTRIBUIDORA

Solicítanse propuestas privadas por el suministro de artículos de abarrotes, comestibles y útiles de aseo para el abastecimiento de las Centrales de Compras de Carabineros.

Las propuestas serán abiertas por los interesados y en presencia del Consejo de Adquisiciones, el día 14 de marzo de 1960, a las 9 horas, en la oficina del presidente del Consejo de Adquisiciones, Plaza Bulnes N.o 1196, piso 10.o.

Lista de los artículos, bases y demás antecedentes, en la Central Distribuidora de Carabineros, Plaza Bulnes N.o 1196, piso 4.o.

EL CONSEJO DE ADQUISICIONES

A V I S O

A la persona que haya encontrado documentos y llavero a nombre de JUAN DIAZ DIAZ, se ruega devolverlos al interesado.
DIARIO "LA NACION"
Portería

NEUMATICOS
B. F. GOODRICH
para autos y camiones, de todas medidas
F A C I L I D A D E S
AV. RONDIZZONI 2402 Fono 92974
AV. PROVIDENCIA 1116 Fono 43007

CAJA DE CREDITO POPULAR
SUCURSAL N.o 3
Av. Matucana 33-35
H O Y
DE 9 HORAS ADELANTE
REMATE DE ALHAJAS, OBJETOS, MUEBLES Y PIELES
Préstamos concedidos en JULIO de 1959, con vencimiento en ENERO de 1960.
PAGO AL CONTADO
ENTREGA INMEDIATA

MAÑANA
REMATE DE ALHAJAS
OBJETOS VARIOS
Y PIELES
CAJA DE CREDITO POPULAR
OFICINA MATRIZ
SAN PABLO 1130.
Préstamos concedidos en julio de 1959 con vencimiento en enero de 1960 de la Oficina Matriz y Sucursal Nº 6.
HOY: Exhibición de 9 a 13 horas.

CEMENTERIO GENERAL

Se advierte al público interesado que nichos situados en los Pabellones, Galerías y Muros de Circunvalación que más abajo se indican y que a la fecha están vencidos, y que no fueren renovados dentro de los diez días siguientes al primero de esta publicación, serán desocupados y sepultados en fosa común, sin mayor responsabilidad para el Establecimiento de acuerdo con lo dispuesto en el Art. Nº 16 del Reglamento General de Cementerios. (Decreto Nº 421 del 14 de abril de 1932).

NICHOS DE ADULTOS

PABELLON 13.— 6396, Corina Muñoz Casas Cordero.
GALERIA 3.— 2257, María Campos Gil; 2286, Felicidad Silva; 2376, Florinda Peralta Galaz; 2410, Carlos Alfonso García.
GALERIA 7.— 2405, Luis A. Navia Altamirano.
GALERIA 8.— 7914, Hortensia Bravo G.; 9482, Norma Norambuena; 10197, María Villalobos B.; 11365, Elcira Espíndola; 11507, Carmen Arias C.
GALERIA 11.— 1567, Amalia Fuentes.
GALERIA 14.— 426, Manuel Quijada R.; 462, Raúl Elguefa S.; 470, Clara Pinto Q.; 490, Manuel Fuentes S.; 491, Mercedes Sánchez; 502, Hilaria Amuño A.
SECCION ORIENTE PIEDRA.— 1047, Luis A. Barraza; 1469, Antonio Flores Negrete; 1607, Luis Alfredo Riveros
SECCION NORTE PIEDRA.— 971, María Videla; 1103, Hernán Román Fuentes.

NICHOS DE PARVULOS

PABELLON 16.— 232, Manuel Pérez Meléndez.
PABELLON 21.— 20, Margarita Burotto M.; 46, N. N.; 107, Rosa Núñez C.; 132, Patricia X. Cruz C.; 137, José Domingo Durán; 177, Elena Romo Cárdenas.
PABELLON 23.— 25, Lucrecia Torres C.; 117, Julio C. Reyes N.; 167, Vicente Merino; 217, Miguel Bustos Torres.

NOTA: **En conformidad al Decreto-Ley Nº 421, del 14—IV—1932, esta publicación se hace durante diez días de cada mes, (1º al 10 incl.) y en un solo diario.**

AVISO IMPORTANTE

Por segunda vez (la primera se hizo del 1º al 10 de diciembre de 1959, en el diario "El Mercurio") se comunica a los interesados que tienen deudos sepultados en carácter "PROVISORIO" en nichos-bóvedas de propiedad de este Cementerio, en los Pabellones números 26, 28 y 29 (lo que se efectuó en los meses de agosto y septiembre de 1959, por no haber en esa fecha nichos individuales disponibles), que es necesario desocupar estos nichos-bóvedas, trasladándose estos restos a nichos individuales, ya sea en carácter de "TEMPORAL" ó "PERPETUO", de los que hay disponibles desde diciembre del año pasado.

Para estos traslados se fija un último plazo hasta el 15 del presente mes.

PASADA LA FECHA YA SEÑALADA Y SI LOS INTERESADOS NO SE HUBIESEN PRESENTADO, PROCEDERA EL CEMENTERIO A HACER LOS TRASLADOS, SIN QUE LE AFECTE NINGUNA RESPONSABILIDAD.

SANTIAGO, 1º de marzo de 1960.

EL ADMINISTRADOR.

FUNERALES
TODAS LAS LINEAS DE MOVILIZACION LLEGAN HASTA **AZOCAR**
San Antonio 423 fono 30724
Diez de Julio 981 fono 85724
B.O'Higgins 3547 fono 92261
AZOCAR
puede llegar adonde se le llame
Atención de 8 a 24 horas

EN LA MONEDA.-

Nuevas misiones económicas vienen a Chile

Proceden de Bélgica y Ecuador.— Problema económico expone Municipio de Talca a Interior.— Audiencias del Jefe del Estado.— Intendentes de Bío-Bío y Colchagua con el Ministro Sótero del Río

Las dificultades económicas por las cuales atravesará el Municipio de Talca fueron dadas a conocer al Subsecretario del Interior por una delegación de regidores de esa localidad que lo visitaron encabezados por el Alcalde Bernardo Mandiola.

De acuerdo con su exposición dicho Municipio se acogió en 1958 a una disposición legal que establecía el pago de una asignación de estímulo por determinado tiempo y siempre que sus recursos financieros se lo permitieran, a su personal de empleados y obreros.

El Municipio lo hizo durante tres meses, pero posteriormente el personal solicitó un dictamen de la Contraloría la que señaló que este pago debía tener carácter permanente. De acuerdo con lo expuesto por el Alcalde la cancelación de las sumas adeudadas significaría al Municipio de Talca un desembolso de más de 150 millones de pesos, lo que no está en situación de afrontar.

Nuevas Visitas

Los Embajadores de Gran Bretaña, Bélgica y Ecuador se entrevistaron, separadamente, con el Director del Protocolo para tratar temas relacionados con su misión.

El diplomático británico Ivor Pink se refirió a la próxima visita que hará a Chile el Subsecretario de la Cancillería de su país sir Frederic Hoyer—Millar. El representante belga Alain de Thysebaert, a la visita de una misión comercial que presidirá el Ministro de Comercio de su país y el Embajador López Arteta a la venida de una Comisión comercial ecuatoriana interesada en la industria papelera nacional.

Intendentes con el Ministro del Río

Los diversos problemas de sus jurisdicciones administrativas expusieron al Ministro del Interior los Intedentes de Bío-Bío, Guillermo Marín Carmona y de Colchagua, Pablo Moreno Wilson.

Dirigentes gremiales formulan peticiones

La intervención del Gobierno en apoyo de sus peticiones económicas solicitaron ayer al Ministro del Interior los dirigentes de los Servicios de Utilidad Pública.

Participaron en la entrevista dirigentes del personal de la ENDESA, Agua Potable, Luz y Teléfonos. El Ministro Del Río, luego de escuchar la exposición de dichos dirigentes gremiales, les manifestó que le dieran a conocer a su colega el Ministro del Trabajo dichos planteamientos.

Postales telegráficos en Min. del Interior

Sobre materias relacionadas con la reestructuración de su repartición conversaron con el Subsecretario de Interior los dirigentes de los servicios postales y telegráficos. Fueron acompañados en esta entrevista por dirigentes nacionales de la Asociación de Empleados Fiscales ANEF.

Audiencias del Jefe del Estado

Entre las entrevistas concedidas por el Presidente de la República figuran una al senador Carlos Vial Espantoso y la otra al diputado Juan Valdés Riesco.

SE DIRIGIERON a Buenos Aires los periodistas Juan Ramón Silva y Fernando Rivas Novoa. El primero seguirá viaje a Roma en uso de una beca que le otorgó el Gobierno italiano para perfeccionar sus conocimientos sobre televisión. Rivas Novoa asistirá en Mar del Plata al Segundo Festival Internacional de Cinematografía.

EN TORNO A LA REESTRUCTURACION

Secretaría General de Gobierno desvirtúa comentarios periodísticos

CARECEN DE TODO FUNDAMENTO Y TERGIVERSAN LA VERDAD ALGUNAS AFIRMACIONES DE PRENSA

Tres declaraciones formuló anoche la Secretaría General de Gobierno destinadas a desvirtuar comentarios relacionados con la reestructuración administrativa. La primera se refiere a hechos relacionados con Impuestos Internos y Aduanas y la segunda hace un alcance a los comentarios aparecidos en la edición de ayer del tabloide "La Libertad", a los que acusa de "fariseísmo". La tercera se refiere a los funcionarios a contrata que han ingresado a las plantas administrativas por ser sus funciones de carácter permanente.

Expresa la Secretaría General de Gobierno en su primera declaración:

IMPUESTOS INTERNOS Y ADUANAS

"En relación con declaraciones y comentarios que se han venido dando a la publicidad acerca de la reestructuración de los Servicios de Impuestos Internos y de Aduanas, esta Secretaría General debe señalar que ellos carecen de todo fundamento por cuanto la reestructuración de dichos organismos se encuentra aún en estudio sin que hasta la fecha se hayan dictado los correspondientes decretos con fuerza de ley.

En consecuencia, resultan extemporáneas las declaraciones y avisos publicados por algunos funcionarios de esas reparticiones."

FARISEISMO DE "LA LIBERTAD"

En la segunda de sus declaraciones la Secretaría General de Gobierno, en cuatro extensos puntos, desvirtúa los comentarios del diario "La Libertad" y señala textualmente, en uno de sus acápites, que "es un fariseísmo que "La Libertad", vocero del Partido Demócrata Cristiano ex Falange, pueda rasgar sus vestiduras en esta materia, porque si algo distinguió a este grupo político fue su incontrolada apetencia administrativa.

Dice la Secretaría General de Gobierno:

"El diario "La Libertad", en su edición de hoy, comenta extensamente nuestro comunicado anterior, en el cual señalamos los diferentes grupos de funcionarios eliminados y las causas que han motivado su alejamiento. En dicho comentario se analizan particularmente cada una de las categorías indicadas en esa declaración, extendiéndose en argumentaciones para controvertir o solicitar mayores explicaciones acerca de la materia.

Frente a las aseveraciones que en dicho diario se formulan, esta Secretaría General cree conveniente puntualizar:

1.o.— Las excepciones a la norma de "eliminar a los funcionarios que solicitaron su retiro y siendo bajas sus calificaciones no hubo interés en conservarlos en sus cargos", se refieren, por ejemplo, a casos como el de personas enfermas o que teniendo largos años de servicios, deseaban jubilar. Los "jugosos estímulos" que según "La Libertad" se han empleado para provocar su alejamiento no han sido otros que los establecidos por el Parlamento en la Ley 13.305.

2.o. — Con relación a los funcionarios ineficientes que no solicitaron su retiro, pero que todo aconsejaba eliminarlos, se señaló a todos los que lo fueron en la Dirección General de Impuestos Internos. Para "La Libertad" es motivo de extrañeza que tal cosa pueda ocurrir en ese Servicio.

Sobre el particular, debe tenerse en cuenta que fue considerable el número de funcionarios que, deseando retirarse voluntaramente de dicha repartición, solicitaron ser eliminados. S. E. no lo aceptó, teniendo para ello presente que en ese Servicio falta personal y, de igual manera, rechazó algunos cambios de carácter político que le fueron propuestos. Sólo aceptó la eliminación de los mal calificados, algunos de los cuales incluso estaban sometidos a proceso y muchos, de acuerdo con las disposiciones legales vigentes, deberían necesariamente retirarse después de algún tiempo. Todo ello se hizo en perfecto acuerdo con el Director General, el que como se sabe, es un funcionario ecuánime que no hace política.

3.o. — La circunstancia de haberse aplicado a una reducida minoría la causal de eliminación consistente en "servirse de sus cargos para hacer política" es tomada como argumento por el diario "La Libertad" para criticar a Su Excelencia, señalando que aquélla no sería una manifestación de espíritu democrático ni se compadecería con las declaraciones de independencia formuladas por el Jefe del Estado.

El Excmo. señor Alessandri ha sostenido en forma invariable al través de su vida que todo aquel que entra a servir al Estado debe renunciar a la labor de política activa, sin perjuicio de gozar de plena independencia para mantener los ideales doctrinarios que su conciencia le señala.

De acuerdo con estos principios, se eliminó sólo a aquellos que utilizaban sus cargos para realizar una propaganda proselitista intensa. Cabe, en cambio, destacar que el Jefe del Estado fue el más obstinado defensor de la permanencia y aún del ascenso de los funcionarios de carrera distinguidos, que, perteneciendo a Partidos políticos de oposición, se pretendió postergar. Hay entre estos casos algunos bien notorios de funcionarios demócratacristianos, que constituyen una prueba incontrovertible de esta afirmación. Es sensible que ese diario lo ignore o pretenda ignorarlo.

El Excmo. señor Alessandri llegó a la Primera Magistratura sin compromiso alguno con ningún hombre, sea independiente o afiliado a Partido político. En las designaciones fundamentales cuidó de hacer nombramientos de personas que fueran garantía de eficiencia y corrección. Es así, como no tuvo inconveniente en nombrar para cargos de la mayor importancia aún a combativos militantes de la candidatura del señor Frei.

Pese a ello, el Presidente de la República es hombre con criterio realista y no ignora que los partidos políticos tienen compromisos en materia administrativa, que sólo por afán de mistificación se podría desconocer. Por esta causa, donde resultaba posible designó a personas pertenecientes a los partidos que apoyan al Gobierno, siempre que fueran garantía de eficiencia y de corrección administrativa.

Es un fariseísmo que "La Libertad" vocero del Partido Demócrata Cristiano, ex Falange, pueda rasgar sus vestiduras en esta materia, porque si algo distinguió a este último grupo político fue su incontrolada apetencia administrativa.

4.o Es absolutamente falso, como lo pretende "La Libertad" que la declaración del Jefe del Estado en orden a que reparará cualquier error o injusticia que se haya podido cometer, sea una demostración de "que en algunos decretos con fuerza de ley se fue contra la voluntad del Presidente o se actuó arbitrariamente". La verdad es que hay situaciones especiales, a las que ya nos hemos referido, que aconsejaban una mayor benevolencia como ha sido lo corriente, pero no sabemos, dentro de nuestro propósito de ser verídicos, si en casos determinados hubiera podido aplicarse un criterio contrario.

En un comienzo S. E. exigió que se le entregase detalladamente el número de las personas que se eliminaban y las causas que motivaban su alejamiento. Así lo hizo, por ejemplo, con respecto a las Cajas de Previsión, pero la plétora de decretos con fuerza de ley que hubo de despachar en el último momento, no le ha permitido hacerlo en todos los casos. Es, pues, por esta causa, que el Presidente de la República declaró al Contralor que procedería a rectificar cualquier error o injusticia en que pudiera haberse incurrido.

Por lo demás, S. E. ha ordenado a todos los funcionarios, que le sean completados los antecedentes dentro de cada Servicio.

El Gobierno está cierto que jamás en reorganizaciones de esta clase, se procedió con escrupulosidad parecida, aparte que como se demostrará en su oportunidad, la organización de la Administración Pública, semi Pública y Empresas Estatales, se ha sometido a normas comunes que nunca antes existieron. Como consecuencia de haberse corregido la anarquía existente en esta materia, hay funcionarios cuyos cargos han aumentado o descendido de grado y es por eso, que se ha producido el hecho, considerado incalificable por cierto diario, que haya personas notoriamente alessandristas cuyos cargos han sido rebajados, lo cual constituye una palmaria demostración de lo que afirmamos y de la rectitud de procedimientos empleados en la reestructuración".

PERSONAL A CONTRATA

Por último, en su tercera declaración pública, la Secretaría General de Gobierno dice:

"El diario "La Libertad", en su edición de hoy, expresa sus inquietudes acerca de la suerte que puedan correr los funcionarios contratados, destacando que el Gobierno en sus declaraciones sobre la reestructuración de la Administración Pública, nada ha dicho sobre el caso de las plantas suplementarias.

En relación con esta materia esta Secretaría General declara:

1.o Muchos funcionarios contratados han entrado a las plantas por ser sus funciones de carácter permanente;

2.o Se ha limitado el porcentaje de funcionarios que pueden contratarse en relación con el total de cada planta;

3.o Se ha establecido la sana norma de prohibir la contratación del personal de la planta, arbitrio abusivo al cual se recurría habitualmente para mejorar las rentas de esos funcionarios, y

4.o El criterio del Gobierno es uno y en la recontratación se procederá con el mismo que ha inspirado la reestructuración.

Marcelo Urrutia nuevo gerente de la Caja de EE. PP.

Fue designado gerente administrativo de la Caja de Empleados Particulares, Marcelo Urrutia Gazmuri, funcionario con 20 años de servicios en la entidad. Anteriormente, se desempeñó como jefe del personal y director del Departamento de Asignación Familiar, mereciendo por su labor diversas distinciones del Consejo de la Caja y de la Superintendencia de Seguridad Social.

HACIA LA ESTABILIZACION

No podrán instalarse nuevas panaderías ni carnicerías

El Gobierno despachó ayer un decreto que tendrá gran repercusión en la campaña estabilizadora y contribuirá en forma notable a bajar los costos y precios de los artículos de primera necesidad, ya que prohibe conceder nuevas patentes a carnicerías, panaderías, verdulerías y fruterías. El gran número de estos establecimientos comerciales había producido un alza en los costos de distribución y venta de dichos productos, que con esta medida se evitará.

El siguiente es el texto del decreto mencionado:

"Teniendo presente:

Que el excesivo número de establecimientos comerciales que trabajan en artículos de primera necesidad, acarrea alzas de los costos, aumento injustificado de distribuidores, y, por consiguiente, encarecimiento de las subsistencias;

Que es conveniente, tanto para el público consumidor como para el comercio ya establecido impedir la instalación de nuevos negocios antieconómicos, mientras los establecimientos antiguos desarrollan sus actividades empleando sólo parte de su real capacidad de elaboración y venta;

Que el Art. 8.o de la Ley No 10.583, de 3 de octubre de 1952, autoriza al Presidente de la República para limitar las patentes comerciales, precepto que debe entenderse modificado con lo dispuesto en el N.o 13 del Art. 4.o del D. F. L. No 88, del 1.o de junio de 1953 y complementado con lo dispuesto en la letra p) del Art. 22 del D. S. N.o 1262, de 30 de diciembre del mismo año, y

Visto, lo prescrito en las disposiciones legales citadas y lo dispuesto en el N.o 2 del Art. 72, de la Constitución Política

DECRETO:

Art. 1.o Limítanse en todo el territorio nacional las patentes y permisos municipales para los giros de panadería, carnicería, verdulería y frutería, a las existentes a la fecha de este decreto.

Art. 2.o Se exceptúa de la limitación anterior a los negocios que se instalen en nuevas poblaciones ya construidas o en actual construcción y siempre que el funcionamiento de dichos negocios sea calificado por el Ministerio de Economía como indispensable para el respectivo sector.

Las patentes y permisos concedidos en virtud de esta excepción no podrán ser trasladadas fuera de los límites de las poblaciones para las cuales fueron otorgados.

Art. 3.o No regirá la limitación establecida en el Art 1.o, en los casos en que el funcionamiento del negocio que se propone ha de salvar un efectivo problema del abastecimiento, previa autorización del Ministerio de Economía y una vez comprobadas las circunstancias de hecho que así lo aconsejen.

Tampoco se aplicará a las patentes de carnicería que se otorguen para la venta, exclusivamente, de carne enfriada o congelada.

Asimismo, se entenderá que no rigen las disposiciones limitativas para las ferias que operan con artículos de chacarería, frutas, y, en general, con productos agrícolas conforme a la clasificación N.o 262 de los cuadros anexos de la Ley N.o 11.704, de 18 de noviembre de 1954, sobre Rentas Municipales.

Art. 4.o El traspaso o transferencia de las patentes de los giros restringidos, sólo podrá autorizarse cuando conjuntamente con ellas se enajena la totalidad de los negocios que amparan.

Art. 5.o A todo negocio que se mantenga en receso injustificado por más de 60 días le será cancelada la patente por la Municipalidad respectiva.

Art. 6.o Las solicitudes de patentes para los giros a que se refiere el presente decreto, en actual tramitación a la fecha de su vigencia serán resueltos por las Municipalidades en conformidad con la reglamentación vigente, pero deberán informar, cuanto antes, a la respectiva Delegación Provincial de la Superintendencia de Abastecimientos y Precios, de las solicitudes que se encuentran en estas condiciones, indicando los antecedentes de cada una de ellas.

Art. 7.o La rehabilitación de patentes caducadas o canceladas se someterá a las mismas disposiciones que rigen la instalación de nuevos negocios, a menos que circunstancias calificadas lo autoricen.

Tómese razón, comuníquese y publíquese.

(Fdos.): J. Alessandri R.— Sótero del Río, Ministro del Interior; R. Vergara H., Mitro de Economía y Hacienda.

A. Ginsberg, poeta colérico, disertará el viernes 11

EL POETA Allen Ginsberg, perteneciente al grupo de avanzada de la literatura norteamericana, llamado "beat generation" o generación colérica, de San Francisco, dará una conferencia el próximo viernes a las 19 horas en la Sala Valentín Letelier

Ginsberg, participó en el "Encuentro de Escritores", que organizó la Universidad de Concepción en enero último. El tema de su conferencia será "Poesía norteamericana: 1960". Ginsberg es autor del libro "Aullido", que ha sido traducido a varios idiomas.

Teatro, coro y ballet chilenos viajarán este año a Venezuela

Embajador Juvenal Hernández concretó también gestiones para nuevo Tratado Comercial con ese país

Hoy viajará a Caracas, para reasumir sus funciones, el Embajador de Chile en Venezuela, Juvenal Hernández Jaque, quien pasó una breve licencia en la capital. Durante su estada en Santiago, el diplomático y ex Rector de la Universidad de Chile sostuvo conversaciones tendientes a incrementar el intercambio comercial entre ambos países e iniciar una plan de acercamiento cultural.

El Embajador Hernández participó también en los estudios que se realizaron en la Cancillería sobre el Estatuto de Derechos Humanos que considerara la Undécima Conferencia Ordinaria de la Organización de Estados Americanos (OEA), a efectuarse este año.

BALLET Y TEATRO

Declaró el diplomático que durante su estada concertó gestiones tendientes a intensificar el intercambio comercial con Venezuela que había declinado notablemente en los últimos años. El objetivo será lograr un equilibrio en la balanza comercial que actualmente registra importaciones en volumen muy superior por parte de Chile.

En los nuevos planes que llevaran a la firma de un nuevo tratado comercial entre ambas naciones, consulta la compra de petróleo venezolano y ventas chilenas de frutas frescas y secas que tienen amplio mercado en Venezuela. Al mismo tiempo, se aumentarán las exportaciones de cobre para hacer frente al desarrollo industrial del país amigo.

Por otra parte, viajarán en el presente año a Caracas la Escuela de Teatro de la Universidad de Chile, el Ballet y el Coro del mismo plantel, para lo cual se han concedidos los permisos correspondientes. No se ha determinado aún si los tres elencos viajarán separadamente o si formarán un solo conjunto que se dirigiría a Caracas como "Embajada cultural de Chile", detalle éste que será resuelto más adelante.

Hasta abril se prolongarán préstamos a industria pesquera

Los otorgará la CORFO en su plan de fomento de la pesca

Se dará un fuerte impulso a la industria pesquera mediante créditos y otras medidas que ha resuelto la Corporación de Fomento a la Producción.

El Vicepresidente de esta institución, señor Pierre Lehmann, dirigió una carta en este sentido al presidente de la Sociedad Nacional de Pesca, señor Eduardo Palacios, cuyo texto damos a continuación:

"Como es de su conocimiento, de acuerdo con los planes del Supremo Gobierno, esta Corporación está empeñada en llevar adelante un intenso programa destinado a incrementar la industria pesquera en nuestro país.

Entre las medidas de mayor importancia incluídas en este programa debemos mencionar la concesión de préstamos por parte de la CORFO a los industriales pesqueros, tanto a los actualmente establecidos, como a los que instalen nuevas industrias en nuestro territorio.

Parte de los fondos de que dispone la CORFO para estos préstamos provienen de los establecidos por la ley N.o 13,620 y el resto de fondos del presupuesto de esta Corporación.

Los préstamos se otorgarán, tanto para la compra de barcos pesqueros y sus accesorios, como para las instalaciones industriales en tierra, incluyendo las maquinarias. También se considera el otorgamiento de avales por parte de la CORFO para aquellos industriales que adquieran sus maquinarias con créditos externos.

Con el objeto de conocer oportunamente el monto de las necesidades de los industriales pesqueros en el presente año y poder hacer la distribución de los fondos destinados para ese objeto, se ha decidido aceptar las solicitudes de préstamos solamente hasta el 15 de abril próximo.

Rogamos a Ud. encarecidamente comunicar a sus asociados la necesidad de hacer llegar a la CORFO,antes del 15 de abril, los programas de expansión o de instalaciones de nuevas industrias pesqueras, con indicación de las necesidades de créditos que puedan ser otorgados por esta Corporación.

Las solicitudes de préstamos se recibirán, nuevamente, a partir del primero de enero de 1961, a fin de determinar la distribución de los fondos para industrias pesqueras correspondientes al presupuesto del próximo año.

Sin otro particular y agradeciendo anticipadamente la atención que usted pueda dispensar a la presente, saludamos atentamente."

Servicios fiscales de Colchagua visitó Contraloría General

Inspectores de la Contraloría General de la República, han continuado su plan de visitar zonales a los diversos servicios fiscales, encaminadas a corregir las omisiones administrativas y legales que eventualmente puedan sorprender, y aplicar cuando sea procedente, las medidas del caso.

Recientemente se ha puesto término a las visitas e inspecciones a organismos públicos de la provincia de Colchagua, cuyos resultados han sido ampliamente satisfactorios, encontrándose sólo algunas pequeñas irregularidades de procedimiento.

Agrupación Médica Femenina se reúne el próximo sábado

El próximo sábado, a las 13 horas, en el local de la Asociación Cristiana Femenina, Moneda 1640, se llevará a efecto la sesión de la Agrupación Médica Femenina.

En esta oportunidad, estudiarán la reforma de los estatutos de la institución y se adoptarán acuerdos sobre la participación de las profesionales chilenas en el 7.o Congreso de la Asociación Panamericana de Mujeres Médicas, que se celebrará en Puerto Rico en el mes de junio del presente año.

Residencia de sus padres desea saber María Fuenzalida

Marta Fuenzalida, domiciliada en calle Pichilemu 6445, Las Barrancas (Santiago), desea saber noticias de sus padres, Elías Fuenzalida y Virginia Becerra, que residían, hasta 1948, en la localidad de Convento Viejo, cercana a Quinta.

Tres cesiones de terrenos fiscales fueron decretadas

Decretos del Ministerio de Tierras y Colonización cursados ayer, autorizaron la venta directa a Shell Chile Limited de treinta mil metros cuadrados de terrenos fiscales en Antofagasta.

Asimismo, se renueva la concesión por diez años, de cuatro mil metros cuadrados a la Chile Exploration Company, en aquella misma ciudad, para la mantención del servicio ferroviario de abastecimiento a los estanques de combustible, con los cuales se atiende las necesidades de Chuquicamata.

Finalmente, se traspasa a la Sociedad Constructora de Establecimientos Educacionales de 38.702 metros cuadrados a fin de levantar local para escuela primaria, en Rapel, departamento de San Antonio.

INFORMACIONES COMERCIALES

PROPORCIONADAS POR JARAS Y SOTTA Y CIA., CORREDORES DE LA BOLSA DE COMERCIO, NUEVA YORK 61, FONOS 82995-98, CASILLA 1610.

EL MERCADO BURSATIL

Activo y con sus precios más débiles, estuvo durante el día de ayer el Mercado Bursátil.

Los mejores conformes se obturieron en Banco de Chile, Viña Concha y Toro, Bimp, Cemento El Melón, Copec, Farmo Química, Vapores y Renta Urbana.

Se transaron E.o 10.268 nominales en bonos; 501.388 acciones sobre 5 centésimos y 54.710 acciones bajo 5 centésimos.

Al cierre el Mercado quedó con tendencia más débil.

PRECIOS AL CIERRE

PRECIO DE LAS ACCIONES.— Se cotizan en centésimos de escudo, con un mínimo de un centésimo ($ 10). El oro y las monedas extranjeras serán los únicos valores que se cotizarán en escudos con sus correspondientes decimales.

EN SANTIAGO.—

CIERRE OFICIAL DE LA BOLSA DE CORREDORES, A LAS 13 HORAS

BONOS

D. Interna 7-1, 84 c
Garantía 7-1, 84 c
Paviment. 7-1, 84 c
Mun. Stgo. 8-1, 48 v
Caja, 6 3/4, 48 t
Hip. Chile 6-1, 42 v
Hip. Ch. 10-6, 75 c
Bco. Est. 10-6, 75 c

BANCARIAS

Central, 3.000 v
Chile 375 t
Edwards, 49 v
Español, 30 v
Italiano, 19 1/4 c
Nac. del Trab. 7 3/4 c
Osorno 20 1/2 c
Panamericano 7 v
S. Americano 42 t

MINERAS

Condoriaco 2 5/8 t
Aucanquilcha 10 t
Disputada 30 v
Huanillos 1 3/4 t
Lota 7 5/8 v
Ocuri 58 c
Tamaya 7 v

AGRICOLAS Y GANADERAS

Colcura 13 1/2 v
Gente Gde. 100 v
Sofruco 8 c
Tierra del F. 80 c
Viña C. Toro 15 c

SALITRERAS

Anglo Lautaro C 59
Iquique Port. 10 t

TEXTILES

Chiteco 3 t
FIAP 4 3/4 c
P. Bellavista 6 v
P. Concepción 2 1/4 c
P. de Tomé 10 c
Rayonhil 8 1/2 c
Textil Viña 3 3/4 v
Vestex 26 t
Yarur 41 1/2 c

INDUSTRIALES Y VARIAS

Arrocera EGA 15 1/4 t
BIMA 9 5/8 t
Carozzi 15 c
Cemento Melón 80 t
Cerrecerías 61 c
C. de Golf 26.000 t
Club Hípico 125.000 t
Cola 14 v
Colorantes 7 3/4 c
Cía. Industrial 5 1/8 c
COPEC 32 3/4 v
Cría. Chile 8 1/2 t
Chiprodal 5 v
E. Industrial 14 1/4 t
Electromat 19 c
(Farmo Química 6 1/4 t
Fertilizantes 6 3/4 t
Gas de Santiago 13 3/4 v
Industrias Varias 4 1/2 t
Inmob. Las Condes 4 1/4 t
INSA 35 c
Interamericana 4 1/4 c
Interoceánica 6 3/4 c
La Rural 14 c
Loza de Penco 4 1/2 v
Muelles P. Vergara 4 v
Papeles y Cart. 72 1/2 c
Pesquera Iquique 1 v
Pizarreño X Div. 47 v
Polpaico 39 t
Refinería de V. 59 v
Renta Urbana 21 1/4 t
Saavedra Benard 15 1/2 c
Sanitas 11 t
Sogeco 7 t
Sonavela 4 v
Tábacos 13 v
Tattersall 14 1/2 v
Teléfonos 12 v
Vapores 65 v
Vidrios Pla. 20 1/4 v
Volcán 13 1/2 v

METALURGICAS

Electro Metalúrgica 22 1/2 t
Envases 1 1/2 c
FENSA 1 1/2 c
Indesa 1 7/8 c
Madeco 18 1/2 c
Mademsa 14 v

SEGUROS

EN VALPARAISO

BOLSA DE CORREDORES, A LAS 16.30 HORAS

Oro 22.30 v
Bco. de Chile 374 t
Bco. Edwards 49 1/2 v
Bco. Español 29 1/4 v
Bco. Italiano 19 1/4 c
Banco Sud Americano 41 1/2 t
Cerro Grande 46 t
Huanillos 1 7/8 v
Lota 7 c
Ast. Habas 10 c
CIC 10 c
FENSA 1 5/8 v
MADECO 18 1/2 t
Electr. Met. 21 c
Coronel 30 v
Interoc 6 5/8 v
Muelles 3 7/8 v
Vapores 65 v
Carozzi 15 t
Cem. Melón 80 t
Cer. Unidas 60 v
Codina 140 t
Copec 32 3/4 t
Cristales 8.31 t
Elecr. Ind. 14 v
F. Química 6 1/2 v
Hucke 26 1/2 c
Industrial 5 1/8 c
Ind. Varias 4 1/2 c
Loza de Penco 4 1/2 c
Luchetti 4 1/2 v
Papel y C. 74 1/2 t
Pizarreño 46 v
Polpaico 37 3/4 t
Rer. Viña 58 t
Saavedra B. 15 5/8
Tábacos 12 1/4 c
Vidrios 20 c
Bellavista 5 1/2 c
Caupolicán 3 5/8 t
Chiteco 4 7/8 t
Tex. Viña 3 1/2 v
Colcura 13 1/2 v
Fuego 81 t
Anglo L. 59 1/2 t

£ Por Tonelada — Precio del Cobre en Londres — Toneladas Largas

PRIMERA RUEDA		SEGUNDA RUEDA
£ 251. 0.0 Comj.	DISPONIBLE	£ 251.10.0 Comp.
" 251.10.0 Vend.		" 252. 0.0 Vend.
" 2.10.0 BAJA	FLUCTUACION	" 0.10.0 ALZA
" 235.15.0 Comp.	A 90 DIAS	" 236. 05.0 Comp.
" 236. 0.0 Vend.		" 236.10.0 Vend.
" 1. 0.0 BAJA.	FLUCTUACION	" 0.10.0 ALZA
Sostenida	VENTAS	Sostenida
1.800 Tons. Largas	TENDENCIA	1.800 Tons. Largas

SOCIEDADES ANONIMAS

SOCIEDADES.— Industria Corchera (Dif. v V|mob). Marz. 5 a marzo 10. E.o 0.0296; Marzo 11 J. Cáceres N|220.

Molinería La Estrella, Mar. 10 a Mar. 19 J. Ord. Marz 19 por Mem. y Bal.

Cristalerías de Chile, Marz. 9 a Mar. 25; J. Ord. Marz 25 por Mem. y Bal.

Mademsa, Mar. 9 a Mar. 31; Ord. y Extr. Mar. 31 trat. Aum. Capit.

MADEMSA.— Mar 9 a Mar. 31. Emisión de 4.000.000 de accs. 1 por 3 liberada de E.o 0.10 v|N las fracciones se pagan en efectivo.

VAPORES.— Marz. 18 de abril 11: Emisión de 2.500.000 accs. 1 por 8 liberada de E.o 0.70 v|n, esta emisión no tiene derecho al dividendo de E.o 0.015 neto.

THE ANGLO CHILIAN ASPHALTE.— Mar. 12 a Mar. 16. Emisión de 1.000.000 de accs. 1 por 1 pagada a E.o 0.05. Plazo de suscripción y pago de la 1a. cuota del 50 por ciento hasta el 15 de abril en efectivo y pago 2a. cuota del 50 por ciento hasta el 15 de julio.

SEGUROS MARITIMA.— Mar. 11 a Mar. 20: Eleva el v|n de las accs. de $ 40. a E.o 0.10 v|n y emisión de $ 400.000 accs. 2 x 3 liberada de E.o 0.10 v|n Las fracciones se pagan en efectivo. Los nuevos títulos se entregarán desde el 31 de marzo. Se ruega presentar los antiguos títulos para retimbrarlos con el nuevo valor nominal desde el 21 de marzo en adelante.

PAPELES Y CARTONES.— Mar. 14 a Abr. 9: Emisión de 1 por 12 liberada de E.o 0.30 valor nominal Las frac. se pagan en efectivo.

FUERZA AEREA DE CHILE

AL COMERCIO

Se llama la atención a las Casas Comerciales del ramo, que la Fuerza Aérea de Chile está solicitando cotizaciones de precios por: 20.280 calzoncillos de lienzo de buena calidad, la que será abierta el día 14 de marzo de 1960, a las 16 horas, en la Oficina del Jefe del Departamento de Adquisiciones y Finanzas, 2.o piso, oficina B-44, Ministerio de Defensa Nacional.

SANTIAGO, 9 DE MARZO DE 1960.

UNIVERSIDAD DE CHILE

Instituto de Organización y Administración de Empresas

INSORA

SEMINARIO SOBRE EVALUACION DE CARGOS Y CALIFICACION DEL PERSONAL

1.—Objetivos de la Evaluación y de la Calificación.
2.—Sistemas de Evaluación y Calificación.
3.—Los Planes de Evaluación y Metodología de su Aplicación Práctica.
4.—Los Sistemas de Calificación y su Aplicación.
5.—Ventajas y Desventajas de los Sistemas.
6.—Las Relaciones Humanas y los Sistemas de Evaluación y Calificación.

El Seminario se llevará a cabo desde el 8 del presente hasta el 21 de abril, los días martes y jueves, de 18.30 horas a 20.30 horas.

Las matrículas son limitadas y permanecerán abiertas hasta mañana, a las 18.30 horas.

INFORMES: BANDERA 341 — OFICINA 263
FONOS 65180-65189

TE.— La señorita Isabel Margarita Silva Mandiola ofreció en su residencia de la calle Sazie un té a un numeroso grupo de sus relaciones.

ROTARY CLUB DE SANTIAGO.— A mediodía de hoy en el Club de la Unión (4.o piso), celebrará su sesión semanal el Rotary Club de Santiago, bajo la presidencia de D Diego Barros Ortiz.

En esta oportunidad dictará una charla sobre su país el socio Excmo. señor Mario Luciolli, Embajador de Italia".

El Rotary Club de Santiago verá con especial agrado la asistencia a su sesión de hoy de los rotarios extranjeros y de provincias que se encuentren de paso por la capital.

EXPOSICION DE LIBROS. — Continúa abierta en el Instituto Chileno - Británico de Cultura la exposición de libros que presenta el Oxford University Press. Esta exposición que debía haber llegado a su término la semana pasada, ha despertado tanto interés que en consideración a esto se ha prolongado su exhibición hasta el 15 del presente mes, y puede ser visitada diariamente de 10 a 12 y de 17 a 19.30 horas.

RDV
REISER PETITBON y Cía S.A.C.
ALAMEDA 460

Gay Jenkins Evans.-

Señorita GAY JENKINS EVANS, cuyo matrimonio con el señor Alberto Osterlaq Glenz se efectuará privadamente el 26 del presente, a las 19 horas, en Saint Andrew's Church (Avenida Holanda 255).

Partes matrimoniales.-

"Camilo Prieto Concha y Carmen Sánchez de Prieto, participan a Ud. el matrimonio de su hijo Patricio con la señorita Francisca Larraín Peña, que se efectuará privadamente en la chacra "Lo Fontecilla", el sábado 19 de marzo, a las 18 horas".

"Patricio Prieto Sánchez participa a Ud. su matrimonio con la señorita Francisca Larraín Peña, que se efectuará privadamente en la chacra "Lo Fontecilla", el sábado 19 de marzo, a las 18 horas".

"Juan Enrique Phillips Amunátegui participa a Ud. su matrimonio con la señorita Ximena del Pozo Parada, y le invita a la ceremonia religiosa, que se efectuará en la Iglesia de los RR. PP. Franceses, el sábado 19 de marzo, a las 17 horas".

"Antonio Silva Ahumada e Isabel Vergara de Silva, participan a Ud. el matrimonio de su hijo Víctor Vial Vergara con la señorita Eliana Azócar Bustamante, que se efectuará privadamente en el fundo "El Peñón" (Puente Alto)".

" Víctor Vial Vergara participa a Ud. su matrimonio con la señorita Eliana Azócar Bustamante, que se efectuará privadamente el 13 del presente, en el fundo "El Peñón" (Puente Alto)".

NACIMIENTOS.— Ha nacido Cecilia Ximena, hija del doctor Mario Moraga Faris, y de la señora Ruth Vergara de Moraga.

—En la Clínica Santa María ha nacido una hija del señor Samuel González Cortés, y de la señora Mónica Ariztía de González.

MISA.— Mañana jueves, a las 9 de la mañana, en la Iglesia de los Capuchinos se dirá una misa por el descanso del alma del señor Abelardo Cataldo Rocco.

Comida al Secretario de la Embajada del Paraguay.-

El general Carlos Spoerer Aguirre y señora ofrecieron anoche, en su residencia de Nicanor Marambio, una comida de despedida en honor del Secretario de la Embajada del Paraguay, señor Benjamín Troche, quien viajará próximamente a Río de Janeiro, donde ha sido trasladado. Asistieron, además del festejado, el señor Embajador del Paraguay en Chile y señora de Peña, el señor Agregado Militar a dicha Embajada, coronel Buenaventura Papasey; el Cónsul General del Paraguay y señora de Cuchonal; la señorita Irma Spoerer Alvarez y el señor Edgardo Casanova Véjar.

El veraneo en Valparaíso y Viña del Mar.-

Como pocos años la temporada veraniega, tanto en Valparaíso como en Viña del Mar, ha adquirido mayor categoría. Y parecía que todo se juntaba para mayor lucimiento, desde el tiempo, que como nunca fue propicio a las veladas nocturnas, concurridas noche a noche por enorme y selecta concurrencia.

Pero nada habría resultado tan exitosamente sin la actividad desplegada por dos excepcionales autoridades: don Guillermo Winter Elizalde, Alcalde de Valparaíso, y don Gustavo Lorca Rojas, Alcalde de Viña del Mar.

Los festivales en ambas ciudades llenaron de admiración a los veraneantes, tanto connacionales como extranjeros, que pudieron comprobar un grado de cultura superior, de la que podemos vanagloriarnos y que redunda en gran prestigio del puerto y de su ciudad jardín.

Un sinfín de variados espectáculos se presentaron el público; hubo en todo color, gracia, refinamiento, pudiendo así satisfacer los gustos más variados y exigentes.

El Salón del Automóvil y el concurso para elegir "Miss Viña del Mar", que debía representarnos en el Festival de Oro de Panamá y que recayó en la bella señorita María Isabel Andrade, contribuyeron grandemente a la animación del veraneo.

La Quinta Vergara, escenario maravilloso para toda reunión, abrió sus puertas con interesantes concursos de música, de pinturas de maestros y de aficionados. En fin, fue la recién pasada una "saison" de gran actividad y entretenimientos que estimulará, en los futuros veraneos, la afluencia de turistas a tan bellas e interesantes ciudades de nuestro dilatado país.

Felicitamos, pues, cordialmente a los señores alcaldes Winter y Lorca, que tan bello ejemplo dan a las autoridades edilicias del país.

EL HOGAR Y LA MUJER

BUEN GUSTO EN EL JARDIN

El aficionado que hace un jardín siempre desea reflejar en él su buen gusto, pero, pocas veces logra su propósito, a pesar de tener en cuenta los factores principales al desarrollar el proyecto.

Los fracasos se deben, generalmente, a la falta de conocimientos sobre las necesidades de las plantas y su hábito de crecimiento.

Actualmente es posible lograr, mediante el empleo de muy pocas plantas, un buen jardín. El estilo moderno requiere, más que todo, la acertada distribución de las plantas, reservando los espacios más grandes para sembrarlos de césped.

En casi todas las nuevas edificaciones vemos jardines constituídos por cercos, uno que otro árbol, arbustos de floración, y luego, el césped, que se extiende hacia la casa; alrededor de ésta, una que otra planta, sin abusar de ellas. Pero, el que verdaderamente desea obtener un jardín hermoso, comprende que a todo esto le falta la alegría y el colorido que nos brinda el cultivo de abundantes plantas floríferas.

Sin llegar a apartarse del estilo adoptado, se puede, mediante el empleo juicioso de las plantas perennes, llegar a formar un conjunto de constante floración, y que requiera poco trabajo para mantenerlo siempre en forma.

Las dificultades son numerosas, y no siempre se logra el éxito esperado, ya que para ello es necesario conocer profundamente el cultivo de las distintas especies. Por lo tanto, es conveniente, siempre que sea posible, acudir a profesionales capacitados para realizar jardines perennes.

Receta casera

POLLO A LA CACEROLA

Se limpia el pollo y se frota por dentro y por fuera con mantequilla, sal y pimienta. Se coloca en una olla donde se habrá frito media cebolla picada, una rama de romero, una hoja de laurel y una taza de aceite. Se va dorando el pollo por todos lados y cuando está medio cocido se retiran todos los aliños y se le agregan unas cebollitas chicas que deberán cocerse y dorarse en el jugo del pollo. Se sirve con un buen puré de papas alrededor de la fuente.

Apuntes de Carmen Merino

NUEVA YORK

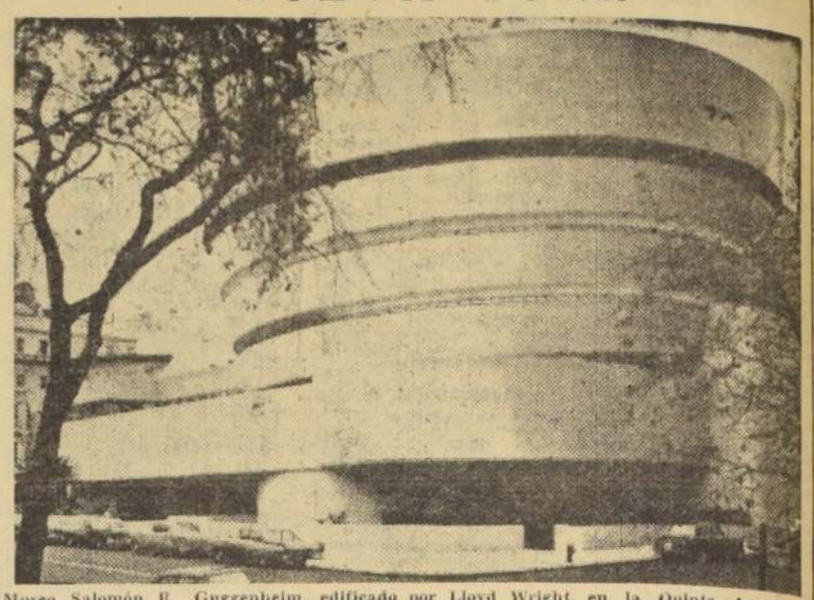

Museo Salomón R. Guggenheim, edificado por Lloyd Wright, en la Quinta Avenida

Millones de personas viven en los alrededores de Nueva York, y vienen al centro para los espectáculos. Ellos, y la dificultad de la servidumbre, aquí, hacen que los restaurantes sean frecuentados no sólo por los turistas, sino por los residentes de la ciudad y alrededores. Imposible saber cuántos hay. Todos los países tienen alguno que hace platos nacionales para esta Babel internacional. Se acaba de abrir el restaurante "Vous Plaire", de Serge Obolenski, el relacionador público del Hotel Ambassador, y amigo de muchos chilenos. "Four Seasons" (Cuatro Estaciones), también abierto hace poco en el magnífico rascacielo de cobre de la Seagram. El Club 21 sigue siendo un restaurante de excelente comida y distinguido. Rodeado de rascacielos, sus cuatro pisos, de una antigua casa residencial, están adornados por pequeñas estatuas de yeso de jockeys famosos. Su nombre viene de la numeración de la calle, 21, agregándole Club para poder eliminar a las personas que ellos no desean que entren. Gloria Swarthaupt, actriz de cine y ópera, está en una mesa. Más allá, el Duque de Windsor, viejo y decaído.

x——0O0——x

"Fiorello" es la pieza musical de más éxito de la temporada. Es la vida de Fiorello La Guardia, Alcalde de Nueva York en la época de la prohibición. Música buena, grandes actores. La vestimenta de 1930 es simpática; el baile del tiempo es el zapateo. Charles Boyer y Claudette Colbert terminan una larga temporada con la pieza "Marriage go Round". Divertida comedia de un matrimonio de cierta edad. Henry Fonda, en "Noche silenciosa, noche solitaria", es bien actuada, pero con un tema insignificante. Laureen Bacall demuestra su gran calidad de actriz en "Adiós a Charlie", divertida comedia que Sydney Chaplin, hijo del gran actor, acompaña con mucho éxito. "La Opera de Tres Centavos" sigue después de varios años de continua popularidad. Está siendo filmada en Hollywood. La pieza más dramática es "Raisin in the Sun", con elenco entero de negros. Un grupo de rusos especializados en el teatro, que estuvieron de visita en Estados Unidos, le dieron excelente crítica. Dada por Ossie Davis, que es el principal actor de la película "Porgy and Bess", que tuvo tanto éxito aquí el año pasado. "Ejercicio para cinco dedos", magnífica pieza inglesa, con gran éxito en Londres, llegó aquí con los mismos actores que actuaron en Inglaterra. Harry Belafonte canta calypsos y espirituales en un teatro de Broadway. Terminando su actuación aquí, regresa a Hollywood. Aunque materialmente actuar en el teatro de Nueva York no les produce dinero a los actores de cine, todos vienen de vez en cuando, pues actuar en Broadway es una consagración artística. Generalmente, se ayudan con presentaciones en la televisión, que es muy bien pagada.

x——0O0——x

Las tiendas, como siempre, son las mejores exhibidas en el mundo. Las seis grandes vitrinas de Bonwit Teller, que dan a la Quinta Avenida, muestran abrigos y vestidos para la primavera que se acerca. Son en diferentes tonos de beige, color que dominará aquí en la próxima estación. Cada ventana muestra un solo maniquí que, con armoniosa postura, casi humana, es iluminado por un gran reflector, único adorno de la ventana. Hattie Carnegie, la gran sombrerera neoyorquina, muestra sombreros en forma original. Un maniquí estilizado, con una regadera en la mano, sobre un jardín hecho con cajas de sombreros rellenas con pasto de papel. Flores enterradas simulan crecidas de los curiosos maceteros. En cada uno sobresale el sombrero de primavera, en que flores de organdí, gasa y paja son el adorno dominante. Lord and Taylor tiene como tema en sus ventanales: "Un rincón preferido de su casa". Un maniquí con traje de noche beige, de raso de seda natural, pone los últimos toques en una mesa que espera invitados. En otra ventana, con el título "El rincón preferido de mi marido", es un simpático bar, semi-terraza con plantas exteriores. El maniquí está sentado, con un vaso en la mano vestido con pantalones de casa de terciopelo negro con una blusa de rayas de fuertes colores, rojos, verdes, combinados con rayas doradas.

x——0O0——x

En la televisión del domingo 21 de febrero, la señora Roosevelt reunió a varios latinoamericanos: el Gobernador de Puerto Rico, el Embajador de Costa Rica, Benjamín Cohen, que fue erróneamente presentado como Embajador de Chile ante las Naciones Unidas, y el Gobernador de Nueva York, Nelson Rockefeller, ex coordinador de asuntos latinoamericanos en la época del Presidente Roosevelt. El programa es todos los domingos, presidido por la señora Roosevelt, y se llama "El Mundo". Ese domingo era "Latinoamérica, nuestros vecinos olvidados". Sudamérica se convirtió repentinamente en "la noticia" con la visita del Presidente Eisenhower. El importante diario "Telegraph", en un artículo sobre Sudamérica, hace una descripción de Chile que, junto con ser verdadera, es halagadora para nosotros.

UNIVERSIDAD DE CHILE

ESCUELA DE MEDICINA

De acuerdo a la Ley 10.223, llámase a concurso para proveer el siguiente cargo docente:

CATEDRA "F" DE CIRUGIA

1 Ayudante 2.o Cirugía Infantil, Grado 5º con 4 horas, (incluyendo cirugía del recién nacido).

Los interesados deberán presentar sus antecedentes hasta el día 25 de marzo próximo, a las 12 horas, en la Dirección de la Escuela de Medicina, Zañartu 1042.

PLAN DE ESTUDIOS "UNIVERSITAS"

HUMANIDADES COMPLETAS

CURSO DIURNO: Método activo y control personal. Matrícula limitada.

CURSO OFICINISTAS: 19 a 21.30 horas. Pueden rendir dos o tres años de Humanidades. Material moderno y ambiente de estudio (Biblioteca, conferencias). Profesores del Estado.

ORGANIZACION PEDAGOGICA "UNIVERSITAS"
BANDERA 140-F CASILLA 4171

MINISTERIO DE OBRAS PUBLICAS

Dirección de Vialidad

PROVINCIA DE BIO-BIO

Solicítanse propuestas públicas para provisión de 1.725 metros cúbicos de RIPIO, para caminos Tres Vientos a Millantú, kilómetro 8 al 9.200, Santa Isabel a Cerro Colorado, kilómetros 5 al 5.840, y San José a Pedregal, kilómetros 2 al 2.385, con un presupuesto oficial de Eº 8.668,25.

Bases y demás antecedentes pueden solicitarse en la Secretaría Provincial de Vialidad, en Los Angeles.

Las propuestas se abrirán el día 16 del presente, a las 11 horas, en la Oficina del Ingeniero Provincial, en Los Angeles.

Solicítanse nuevas propuestas públicas para la ejecución de los trabajos de mejoramiento del camino de acceso sur de PERQUENCO al Longitudinal, kilómetros 0.000 al 3.800, con un presupuesto oficial de Eº 8.776,52.

Bases y demás antecedentes pueden solicitarse en la Secretaría Provincial de Vialidad de Cautín.

Las propuestas se abrirán el día 16 del presente, a las 11 horas, en la Oficina del Ingeniero de la Provincia, en Temuco, y tendrán opción a presentarse a ella los contratistas inscritos en Primera a Tercera Categoría del Registro de la Provincia.

Solicítanse propuestas públicas para la ejecución de los siguientes trabajos:

1.— Mejoramiento del camino de PUNTRA a Quemchi, kilómetro 2.410 al kilometro 4.000, con un presupuesto oficial de Eº 1.500,10.

2.— Mejoramiento del camino de Ancud a Linao, kilómetro 15.400 al kilómetro 16.000, con un presupuesto oficial de Eº 762.

Bases y demás antecedentes pueden solicitarse en la Secretaría Provincial de Vialidad en Chiloé.

Las propuestas se abrirán el día 26 de marzo en curso, a las 11 horas la N.o 1, y el 28 de marzo en curso, a las 16 horas, la N.o 2, en la Oficina del Ingeniero de la Provincia de Chiloé.

Solicítanse nuevamente propuestas públicas para la ejecución de calzadas de hormigón de cemento vibrado en la calle SAAVEDRA, de la comuna de VICTORIA, con un presupuesto oficial de Eº 11.665,43.

Las propuestas se abrirán con las mismas bases de la anterior licitación, en la Alcaldía de VICTORIA, el martes 22 de marzo de 1960, a las 18 horas.

Dirección de Obras Sanitarias

AGUA POTABLE Y ALCANTARILLADO DE ANCUD

Llámase a propuestas públicas para la ejecución de las siguientes obras en la Población Ancud, de la Fundación de Viviendas y Asistencia Social de la ciudad de ANCUD:

Alcantarillado correspondiente al Proyecto N.o 3025, por un presupuesto oficial de Eº 12.444,94.

Agua Potable, Proyecto N.o 3025-A, por un presupuesto oficial de Eº 14.929,52.

Los antecedentes de esta propuesta estarán a disposición de los interesados desde el 10 del presente, en la Inspección General de la D. O. S.

La propuesta se abrirá el 23 del presente, a las 11.30 horas, en la Oficina del Director de Obras Sanitarias.

Llámase a propuestas públicas para la ejecución de las obras de Alcantarillado de Talca, Desagüe paso inferior calle 8 Sur, Proyecto N.o 3204, con presupuesto oficial de Eº 7.531,16.

Los antecedentes estarán a disposición de los interesados desde el 12 del presente hasta el 16 inclusive, en la Oficina de la Inspección General.

La propuesta se abrirá el 25 del presente, a las 11.30 horas.

SINCLAIR

Aceites y grasa para todo uso.

PARAFINA EN PASTA

Semirrefinada y totalmente refinada.

VASELINA SOLIDA

Blanca de primera.

ACEITE BLANCO

A. Rondizzoni 2402.
Fono 92974 y 91863.

Av. Providencia 1116.
Fono 43007.

Cómo proteger el niño contra un accidente

Un distinguido pediatra afirma que nueve de cada diez accidentes que sufren los niños son evitables, y, para ello, basta tomar sencillas precauciones.

En SELECCIONES de enero se explican las causas de los percances más comunes y las medidas que se pueden adoptar para prevenirlos. ¡No deje de adquirir su ejemplar de SELECCIONES de enero, ya a la venta!

¡A LOS PROFESORES DE LA PROVINCIA DE SANTIAGO!

Se cita a todos los profesores de la provincia de Santiago hoy miércoles, a las 19 horas, en el Hogar Social del Maestro, Catedral 2395, a una gran reunión para escuchar la cuenta que entregarán los dirigentes nacionales en relación con el próximo reajuste, y para preparar la concentración del sábado, a las 11 horas, en la Casa Central de la Universidad de Chile, movilizando todos sus efectivos.

MATRICULA

SE ATIENDE DE 9 A 12 Y DE 15 A 18 HORAS.

KINDERGARTEN MIXTO

- PREPARATORIAS
- HUMANIDADES COMPLETAS
- INGLES Y FRANCES INTENSIVOS
- EXAMENES VALIDOS

Colegio Femenino Santa Mónica

AV. PEDRO DE VALDIVIA 135 - FONO 43398

Las clases comienzan el 14 de marzo

Importadora
HERMAN GASTELLU S.A.C.

EXISTENCIA PERMANENTE DE TODA CLASE DE REPUESTOS Y ACCESORIOS PARA AUTOMOVILES, CAMIONES Y TRACTORES. NEUMATICOS Y LUBRICANTES

ALAMEDA 1850
CASILLA 32-D
FONO 82465
SANTIAGO

COLCHAS BLANCAS

PARA COLEGIALES
1 Y 1 1/2 PLAZA
FABRICA
Calle Aguirre 1197
(Mapocho, altura 3500)
FONO 92124

¡INCREIBLE!
$ 7.000

UNA MESA Y TRES SILLAS fabricadas con material de primera y por su propio dueño.
Osvaldo Pinochet Lebrún
LOS MUERMOS 44

Citación

La Sociedad Cooperativa de Edificación de Viviendas "LUIS A. SOTO LTDA.", con personalidad jurídica Nº 220 del Ministerio de Obras Públicas, cita a junta general ordinaria de socios para el domingo 13 del presente a las 15.30 horas en primera y en segunda citación, a las 16 horas.

LOCAL: Avenida Covarrubias Nº 9898, La Cisterna.

TABLA

1.—Cuenta y memoria del señor presidente.
2.—Balance económico del año 1959 y cuenta del señor Gerente.
3.—Elección de un tercio del Consejo, Suplentes y Junta de Vigilancia.

LA CISTERNA, 8 de marzo de 1960.
JUAN SANHUEZA RODRIGUEZ, presidente.
EUSEBIO ZAMBRANO OLIVEROS, secretario.

"ENGLISH HIGH SCHOOL"

VERGARA 217—219

Colegio Inglés Católico, para niñitos y niñitas — Kindergarten y Preparatorias.

Enseñanza práctica del idioma inglés desde Kindergarten. Exámenes válidos. Preparación de alumnos para los diferentes colegios, liceos e Instituto Nacional. Mediopupilaje, externado y servicio de micro.

MATRICULA ABIERTA

Horas de oficina: de lunes a viernes, de 9 a 20 horas. Las clases se iniciarán el lunes 14 de marzo

CURSOS de INGLES y CASTELLANO

INSTITUTO CHILENO NORTEAMERICANO DE CULTURA

INSCRIBASE ESTA SEMANA
9.30 A. M. - 1 P. M. y 4-8 P. M.

MATRICULA GENERAL
7 al 12 de Marzo
MONEDA 1467
Fono: 63215

CORPORACION DE LA VIVIENDA

PROPUESTAS PUBLICAS

PROVISION DE MADERAS DE PINO PARA LA POBLACION "SAN GREGORIO"

AUTOCONSTRUCCION

Se solicitan propuestas públicas para el suministro de maderas de pino destinadas a la Población "SAN GREGORIO", Autoconstrucción, de Santiago.

Bases y antecedentes se encuentran a disposición de los interesados en la Sección Industrias, Materiales y Reparaciones, Arturo Prat 48, 4.o piso, todos los días, de 10 a 12.30 horas.

Las propuestas se abrirán el día 18 de marzo en curso a las 11 horas, en la Sección ya citada.

VICEPRESIDENTE EJECUTIVO

Un millón de personas agoniza lentamente en campos de concentración de la URSS

UN ESTUDIO DE LA OTAN REVELA QUE EL TRABAJO FORZADO CUBRE EL 50 POR CIENTO DE LA PRODUCCION MINERA SOVIETICA

LONDRES, 8 (UPI).— (Por Norman Runyan) — En su órgano mensual de publicación, la Organización del Tratado del Atlántico Norte (OTAN) informa hoy que Rusia soviética mantiene prisioneros en trabajos forzados en diversos puntos de su territorio, una cantidad de personas que se calcula en un millón. Añade la publicación que, a pesar de las considerables reducciones habidas en el curso del decenio último, y, principalmente desde que el Primer Ministro, Nikita Khrushchev, puso en vigor su política de liberalidad, el trabajo forzado "sigue constituyendo una parte integrante del sistema soviético".

La información aparece en el número actual de la "Carta de la OTAN", que se edita bajo la autoridad del Secretario General de la Organización y que fue distribuido hoy en Londres por las vías oficiales.

Un aspecto del trabajo forzado en Rusia, añade el informe, ha sido la tendencia observada recientemente entre las autoridades soviéticas a hacer más humano el sistema.

El documento se basa en pruebas recogidas por la Comisión Internacional Contra la Práctica de los Campos de Concentración, que tiene su sede en Bruselas.

También dice el informe que las áreas soviéticas corroboran los resultados de las investigaciones de la Comisión en relación a que el trabajo forzado continúa formando parte integrante del sistema soviético.

La historia del trabajo forzado data de 1918, cuando el entonces Gobierno bolchevique dictó un decreto por el cual disponía el aislamiento de las "clases enemigas" en campos de concentración que fueron establecidos unos meses después.

En vida de Stalin, los campos de trabajo forzado fueron atiborrados de presos políticos, tanto los culpables de oposición activa al régimen como los meros sospechosos de antagonismo al Partido.

Según el estudio, las declaraciones recientes de los gobernantes soviéticos que desmintieron que continuasen en existencia tales campos de trabajos forzados, resultaron ajenas a la verdad. En efecto, hace unos meses fueron presos "por crímenes contra el Estado", que no eran otra cosa que la práctica de su religión, muchos miembros de la secta "Testigos de Jehová", entre otros.

Por principio, a los reclusos en los campos de trabajos forzados se los emplea en minería, madereria y agricultura en remotos lugares de la Unión Soviética.

En 1941, el plan económico del Gobierno soviético reveló que los trabajadores forzados estaban haciendo más de la mitad de la producción total de la minería en el país.

En el pasado, tales campos estaban bajo la vigilancia de la temida policía política.

Según el informe, la mayoría de esos campamentos han pasado ahora al control de las autoridades locales.

Informaciones procedentes de Moscú revelan que en Rusia hay al presente tres tipos de régimen de campos de trabajos forzados: Los "estrictos" que son un poco mejor que en los días de Stalin; los "normales", en que se proporciona ropa, atención médica y paga a los reclusos a cambio de su trabajo, y los "suaves", donde los presos pueden ser visitados por sus parientes.

Los presos que recuperan su libertad son puestos a disposición de las autoridades y pueden forzárseles a quedarse en los remotos parajes del vasto territorio soviético, donde se les recluyó, pero los miembros de su familia se les pueden unir allá.

Virulenta campaña de propaganda antinorteamericana desatan en Cuba

La llevan a cabo la prensa y la radio controladas por el Gobierno revolucionario

LA HABANA, 8 (UPI) — (Por Martin Houseman) — La prensa y la radio cubanas, controladas por el Gobierno, desataron una campaña sin precedentes contra los Estados Unidos, con lo que las relaciones diplomáticas entre los dos países se tambalean en el nivel más bajo a que han llegado.

Camiones con altoparlantes instalados en los edificios públicos combinaron hoy música marcial con tremendos ataques contra Estados Unidos.

Los comentaristas del Gobierno descargaron por radio y televisión los más enconados ataques contra Estados Unidos, país al que ligaron con lo que calificaron del "más criminal y cobarde acto de sabotaje y agresión contra Cuba."

La docena o más de diarios que tiene La Habana cuya política editorial es dirigida por el Gobierno, dedicaron la mayor parte de su espacio noticioso y los más grandes titulares a sus ataques contra Estados Unidos, país al cual acusaron de haber volado el buque mercante francés "La Coubre", que llegó cargado con municiones para el Gobierno, el viernes último en la bahía de La Habana.

La prensa y la radio publicaron y transmitieron "mensajes de solidaridad" hacia Cuba de elementos izquierdistas latinoamericanos, tales como estudiantes universitarios de Uruguay, los mismos que hicieron manifestaciones contra el Presidente norteamericano Dwght Eisenhower en la capital uruguaya, la semana pasada.

Hombres y mujeres uniformados, miembros de las llamadas "milicias populares", desfilaron por las calles pidiendo contribuciones para "armas para la defensa" que se emplearán contra "la agresión".

El "agresor" invariablemente es identificado con el nombre de Estados Unidos.

La prensa revolucionaria dice que las actuales maniobras militares norteamericanas del Caribe, en las cuales participan soldados, marinos y aviadores de diversos países latinoamericanos, "son una amenaza para la paz del hemisferio."

"La Calle", diario del Gobierno, informa que "Estados Unidos continúa jugando a la guerra en el Caribe."

"Combate", otro órgano oficial, sostiene que "veinte mil soldados yanquis (fueron enviados) al Caribe."

"Revolución", órgano semioficial, informa, entretanto que hasta ahora han sido identificados ya los cadáveres de cincuenta de las víctimas de la explosión en el buque "La Coubre".

También se informa que a todas las milicias obreras se les ordenó hoy presentarse al campamento militar La Libertad, situado en las afueras de La Habana, los dos domingos próximos "para ejercicios intensivos."

USA lanzó proyectiles guiados por "cerebros" electrónicos

CABO CANAVERAL, 8 (UPI). Por Alvin B. Webb, jr.— Los proyectiles balísticos intercontinentales de los Estados Unidos Atlas y Titán se elevaron hoy hasta los confines del espacio en experimentos con los "cerebros" electrónicos diseñados para guiar cabezas explosivas de hidrógeno hasta objetivos enemigos.

El Atlas, de 25 metros de altura, único de los tres proyectiles balísticos intercontinentales de los EE. UU. en disposición de operar, transportó como "pasajero" a un sistema de orientación a prueba de acción del enemigo basado completamente en la ley de la inercia, en una trayectoria de 6.300 millas hasta el sur del Atlántico.

Unas cinco horas después se disparó el Titán, de 30 metros —proyectil balístico de la "segunda generación"—, pero éste no llegó al blanco que se le había señalado a 3.000 millas de distancia, por no haber entrado en acción su segunda fase.

Sin embargo, hay indicios de que el sistema de orientación de radio-inercia que llevaba este proyectil funcionó adecuadamente en los primeros minutos del recorrido. El experimento se calificó de "éxito parcial".

Las autoridades dijeron que ambos proyectiles cumplieron con su misión, que intensificó la campaña norteamericana al mínimo los peligros del "retraso en proyectiles" de los Estados Unidos con respecto a Rusia. Según se calcula actualmente, Rusia llevará una ventaja de tres a uno en proyectiles balísticos intercontinentales disponibles para operaciones para 1962.

Acción conjunta de Chile, Perú y Ecuador en Conferencia del Mar

LIMA, 8 (UPI).— Delegados de Chile, Ecuador y Perú se reunieron en el Ministerio de Relaciones Exteriores, con carácter informal y privado, con el objeto de acordar una posición solidaria y conjunta de los tres países en la Conferencia de Ginebra, sobre el derecho del mar.

En esta conferencia se tratará de definir los alcances del mar territorial dentro del nuevo derecho del mar. Concurrieron a la reunión, por Chile, el doctor Luis Melo Lecaros, Asesor Jurídico de la Cancillería de Santiago; por Ecuador, el doctor Enrique Poce Carbo, Embajador del Servicio Diplomático de su país y alto funcionario de su Cancillería; por el Perú, el Embajador Alberto Ulloa y el doctor Edwin Letts, Director de Organismos y Conferencias de la Cancillería.

CAJA DE CREDITO POPULAR

SUCURSAL N.o 5 — SAN DIEGO N.o 1418

Se pone en conocimiento del público que esta oficina atenderá, únicamente, los rescates de Alhajas y Objetos Varios a contar del jueves 10 del mes en curso. Horario de atención, de 8.30 a 13.30 horas.

EL ADMINISTRADOR

E°0,30 •4 CUADERNOS DE 40 HOJAS •6 LAPICES "FABER" No. 2 •1 CAJA LAPICES COLORES "FABER" Y UN CUADERNO DE DIBUJO

BENEFICIESE CON CUALQUIERA DE ESTAS OFERTAS Y CON LOS PRECIOS REBAJADOS DE TODOS NUESTROS UTILES ESCOLARES

IMPRENTA LIBRERIA ORDOÑEZ AGUSTINAS 1161 LOCAL 12

ENFERMERAS UNIVERSITARIAS

Importante industria minera, provincia de Concepción, necesita enfermeras universitarias para su hospital. Deben ser solteras y tener como mínimo tres años de práctica profesional en hospitales. Remitir antecedentes, indicando pretensiones de sueldo, a

"AGENTE" — CASILLA 2056 — SANTIAGO

Auto a "chorro" ...y a parafina

LONDRES, 8 (UPI).— La firma británica Rover Motor Co. confía en comenzar en 1962 la producción en serie de un automóvil revolucionario que utiliza kerosén (parafina) como combustible.

El "Daily Mail" dice hoy que la Compañía ya ha probado un modelo experimental de este automóvil "a chorro", haciéndolo correr a velocidades de hasta 160 kilómetros por hora.

La Rover Motor ha diseñado el automóvil como vehículo de familia. El modelo experimental es un coche de dos asientos, de tamaño pequeño como los corrientes en Gran Bretaña.

El coche tiene un motor de turbina a gas montado en la parte trasera de la carrocería y dos pedales que controlan la aceleración y el freno. El automóvil no tiene embrague y sólo cuenta con una marcha o cambio.

En las pruebas, según el "Daily Mail", el coche ha tenido un rendimiento de 22 a 23 kilómetros por galón (3,79 litros) de kerosén a una velocidad de 65 kilómetros por hora, con un rendimiento aún mayor a la velocidad de 100 kilómetros, pero la Rover desea obtener un rendimiento de 20 millas (32 kilómetros) por galón antes de poner el coche en producción en serie.

Khrushchev envió mensaje personal a Ike

WASHINGTON, 8 (UPI). — El Primer Ministro soviético, Nikita Khrushchev, hizo llegar hoy un mensaje personal al Presidente Eisenhower. El mensaje fue entregado por el Embajador soviético Mikhail Menshikov, que había pedido ver personalmente al Primer Magistrado.

Al salir de la Casa Blanca Menshikov pasó por entre una multitud de periodistas que lo bombardeaban a preguntas, pero no indicó la naturaleza de la comunicación. Veinte minutos estuvo el Embajador en la Casa Blanca

Continúa investigación de cargos contra Trujillo

WASHINGTON, 8 (UPI).— La Comisión Interamericana de Paz, celebró hoy dos sesiones en las cuales continuó investigando las acusaciones contra la República Dominicana, por violación de los derechos del hombre y de asilo diplomático.

La primera sesión fue dedicada a escuchar la respuesta del Embajador dominicano, Virgilio Díaz Ordóñez a la Embajada ecuatoriana en Ciudad Trujillo.

En la segunda, el mismo diplomático leyó la respuesta de su Gobierno a las acusaciones venezolanas de que la República Dominicana está realizando una persecución política contra lo establecido en la carta de la Organización de los Estados Americanos (OEA).

El Embajador norteamericano John C. Dreier, presidente de la Comisión, dijo que, por primera vez, Díaz Ordóñez tuvo instrucciones concretas de su Gobierno en el sentido de responder a los cargos hechos a su país.

No reveló la naturaleza de las instrucciones, pero se tiene entendido que se refieren a la supuesta intención de la Comisión de hacer una investigación "en el terreno mismo", en la República Dominicana.

Con plata ganada en Chile compraron anillo que ahora luce Margarita

LONDRES, 8 (UPI).— El "Daily Express", dice hoy que la historia del anillo de compromiso de rubíes y diamantes que el plebeyo Antony Armstrong-Jones regaló a la Princesa Margaret, se remonta a casi un siglo, y afirma que comenzó en Chile.

El columnista William Hickey narra hoy en el diario la biografía del ciudadano británico George Rose-Innes, que emigró a Chile a mediados del siglo diecinueve. Rose llegó a ser presidente del Banco de Chile, según afirma el "Daily Express", y volvió a Gran Bretaña con una gran fortuna.

Al pasar por París compró a su hija Silvania un anillo de rubíes, rodeados de diamantes, en forma de flor. Silvania, que nunca se casó, era amiga íntima de la señora Maud Messel, madre de la condesa de Rose y abuela de Antony Armstrong-Jones.

Cuando la condesa se casó, Silvania le regaló el anillo, dice el diario. El mes pasado, cuando Antony buscaba un anillo para la Princesa Margaret, su madre halló la respuesta: el anillo de rubíes que comprara en París hace casi un siglo el británico que hizo una fortuna en Chile.

A Rabat 234 huérfanos de Agadir

RABAT, Marruecos, 8 (U. P. I.)— Aviones militares británicos y norteamericanos trajeron a esta ciudad 234 huérfanos del terremoto de Agadir.

En el aeródromo militar de Rabat los aviones de transporte fueron recibidos por la Princesa Lalla Aisha

SINOPSIS del CABLE

● Tensión cubano-norteamericana

LA HABANA.— En una declaración de tres puntos, el Gobierno Revolucionario de Cuba rechaza por "agresivas y provocativas" las expresiones formuladas ayer por Christian Herter, Secretario de Estado norteamericano, en las que se calificaba de "infundadas e irresponsables" las afirmaciones de Fidel Castro acerca de la culpabilidad norteamericana en la explosión de un barco cargado de municiones, ocurrida en los muelles de La Habana.

El nuevo incidente viene a agregar mayor tensión al delicado estado de las relaciones cubano-norteamericanas.

● Violencia por alza de tarifas

RIO DE JANEIRO.— El movimiento de protesta iniciado por los estudiantes universitarios en contra del alza de las tarifas de los tranvías adquiere cada vez mayor violencia. Al mismo tiempo, los estudiantes de Sao Paulo han declarado una huelga de solidaridad con sus colegas cariocas.

La policía atacó anoche con bombas lacrimógenas el recinto de la Facultad de Derecho, en Río de Janeiro, en cuya sede se habían atrincherado los universitarios. Los bastones policiales cayeron indiscriminadamente sobre las cabezas y espaldas de los estudiantes y los curiosos que se aglomeraron para presenciar el bombardeo.

Al hablar en la ceremonia inaugural del año universitario, el Presidente, Juscelino Kubitschek, fue objeto de un desaire por parte de los dirigentes universitarios, quienes hicieron abandono del local ostentosamente.

● Estancamiento nuclear

GINEBRA.— Las lentas e infructuosas negociaciones nucleares que se llevan a efecto en esta ciudad entre Estados Unidos, Gran Bretaña y la URSS, tuvieron un nuevo estancamiento al discutirse el tema de la suspensión de las explosiones atómicas.

La fórmula en discusión propone la suspensión de las pruebas durante un período de dos o tres años, mientras los hombres de ciencia perfeccionan un método que permita detectar las explosiones nucleares subterráneas.

● Atacan zona del Canal: Panamá

BALBOA, Zona del Canal, Panamá.— Mil trescientos paracaidistas norteamericanos y brasileños descendieron sobre un punto de la Zonal del Canal en el primer día de los ejercicios militares en los que intervienen efectivos de seis países americanos.

Con anterioridad al descenso de los paracaidistas, aviones de caza chilenos y peruanos ametrallaron y bombardearon las posiciones enemigas. Las maniobras se prolongarán hasta el viernes venidero.

Diplomático cubano renunció a su cargo y acusa a Castro de comunista

Se trata del capitán de Marina, Felipe Vidal, Agregado Naval de la Embajada de Cuba en Venezuela

BOGOTA, 8 (UPI).— El capitán de la Marina cubana Felipe Vidal Santiago, de 34 años de edad, ex combatiente revolucionario, renunció desde la ciudad colombiana de Cucuta el cargo de Agregado Naval a la Embajada de su país en Venezuela hoy.

Según dijo, su renuncia se debía a su convencimiento de que Fidel Castro es un elemento comunista convertido en dictador que traicionó a la revolución.

El capitán Vidal dijo haber tomado partido contra el régimen de Fulgencio Batista tan pronto como éste dio el golpe de Estado del 10 de marzo, y que él organizó la primera conspiración contra Batista que se promovió en la Marina de Guerra cubana.

Esa conspiración fracasó por una delación, añadió, y él fue confinado a un pequeño poblado denominado Caimanera, en la parte oriental de la isla de Cuba.

Después de un año y medio de destierro en esa localidad se reincorporó a la Marina, donde se hizo cómplice de otra conspiración de oficiales y subalternos de la Aviación y la Marina.

Esta conspiración también fracasó, dijo Vidal, pero a mediados de 1955 logró establecer contacto con oficiales de Aviación y Ejército, y entonces comenzó a producirse el movimiento militar vertebrado contra el régimen de Batista.

Descubiertas sus actividades, informó el capitán Vidal, huyó a México, donde se entrevistó con Fidel Castro y le propuso su colaboración con ese movimiento militar, cosa que Castro rehusó.

El capitán Vidal consideró que esa colaboración hubiera salvado muchas vidas en Cuba.

Más adelante expresó que, habiendo ya Fidel Castro asumido el poder en Cuba, él se dispuso a colaborar con el nuevo Gobierno, y fue nombrado Agregado Naval en Caracas, a la cual llegó el 16 de octubre de 1959.

En la capital de Venezuela, dijo Vidal, se dio cuenta de que las recientes manifestaciones contra el Gobierno de Rómulo Betancourt (el Presidente venezolano) no eran provocadas en realidad por elementos afectos al ex dictador Marcos Pérez Jiménez, sino por agitadores comunistas.

Así se le manifestó a un senador venezolano, declaro, cuyo nombre se negó a revelar, y preparó un informe al respecto al Gobierno de La Habana.

Tal informe, dijo, no tuvo respuesta de las autoridades de su país.

El capitán Vidal llegó anteayer a Cucuta, con el objeto de pasar unos días en Colombia.

Estando en Cucuta, declaró a continuación, recibió una llamada telefónica de su esposa desde La Habana, en la cual le informó del arresto de su madre y de sus hermanos.

De eso, explicó el capitán Vidal, él pudo colegir que se trataba del descontento del Gobierno de Fidel Castro por su informe sobre el comunismo en Venezuela.

Inmediatamente, añadió, envió a La Habana su renuncia del cargo de Agregado Naval, explicando que lo hacía obligado por "un indeclinable deber como revolucionario y como demócrata".

El capitán Vidal, que se encuentra desde esta mañana en Bogotá, declaró también que pensaba pedir asilo político al Gobierno colombiano, y advirtió que si éste le era negado, solicitaría protección al Gobierno mientras otro país se lo concediese.

Informó también que pensaba iniciar una campaña de resistencia civil contra el régimen castrista.

Afirmó que Cuba se halla en estos momentos bajo un régimen dictatorial de tendencias comunistas.

Fue ejecutado en Madrid autor de atentados dinamiteros

MADRID, 8 (UPI).— Antonio Abab Donoso, un terrorista condenado a muerte por su complicidad en una serie de atentados y cuasi atentados dinamiteros ocurridos en Madrid el mes pasado, fue ejecutado esta madrugada en la prisión provincial de Madrid.

Abad Donoso, de 24 años, fue ajusticiado, oyó misa, perdonó a los que le condenaron y ejecutaron y pidió perdón por su delito.

Un breve comunicado oficial emitido varias horas después de la ejecución se limitó a decir que "esta madrugada fue cumplida la pena de muerte dictada contra Antonio Abad Donoso", como "autor de actos ocurridos en Madrid el 17 y 18 de febrero que constituyeron el delito de terrorismo".

El comunicado concluyó señalando que otro terrorista, Justiniano Alvarez Montero, de 37 años, integrante con Abad Donoso y otros dos individuos del "alto mando" de la conspiración terrorista, ha sido condenado a 30 años de prisión.

La precipitada ejecución de Abad Donoso se produjo apenas ocho días después que fuera condenado a muerte por un tribunal militar y sólo tres semanas después de cometidos los atentados. En los días mencionados anteriormente, 2 bombas estallaron en Madrid, incluyendo una en el Ayuntamiento. Varias otras bombas fueron descubiertas antes que estallaran, una de ellas en el célebre Museo del Prado.

La pena de muerte dictada contra Abad Donoso fue aprobada por el Gabinete español, en una reunión celebrada el viernes bajo la presidencia del Generalísimo Francisco Franco.

Un tercer miembro del "alto mando" terrorista, Juan Ramón Pérez Jurado, resultó herido de muerte al estallar prematuramente una bomba que él mismo llevaba en una calle de Madrid.

En su lecho de muerte, Pérez Jurado hizo una confesión que permitió a la policía arrestar a Abad Donoso y Alvarez Montero, pero el cuarto miembro del grupo, Santiago Martínez Donoso, un cubano, primo de Abad Donoso, consiguió escapar a Francia, cruzando la frontera en motocicleta antes que la policía le diera alcance.

OPINAN LOS ITALIANOS:

Si Gina deja Italia, es como si nos robaran el Coliseo

"Lo único que nos falta es que se ponga flaca como la Loren se puso en Hollywood

HOLLYWOOD, 8 (UPI).— Gina Lollobrigida confirmó que ella y su esposo tienen intenciones de tomar la ciudadanía canadiense para que su hijo, de dos años de edad, pueda tener una nacionalidad.

Tanto la actriz como su esposo, sin embargo, desmintieron las versiones de que su proyectado traslado a Canadá tuviera alguna relación con las dificultades que Gina ha tenido con el Gobierno italiano en cuanto al pago de impuestos.

"Mi esposo es apátrida, pero me sorprende y hiere que las autoridades de mi país no le den a mi hijo mi nacionalidad", declaró Gina anoche.

ITALIANOS ANONADADOS

ROMA, 8 (UPI).— La noticia de que Gina Lollobrigida dejará a su patria nativa para hacerse canadiense dejó a los italianos tan anonadados como si les hubieran robado el Coliseo.

"¿Cómo es posible que traicione a su patria?", declaró indignado Gastone Lavagna, un romano típico.

"Es lo mismo que si nos llevaran el Coliseo", añadió.

El barman de uno de los "bebederos" mas lujosos de la Via Venetto suspiró:

"Primero perdimos a Sofía (Loren), y ahora vamos a perder a la Lolla.

"Ahora lo único que nos falta es que Gina se ponga flaca como la Loren se puso en Hollywood."

Aunque "la Lolla" dijo en Hollywood que la única razón de la decisión de emigrar a Canadá era conseguir una nacionalidad para su esposo y su hijo, aquí, lo mismo que en otras partes, se cree que los interminables debates entre Gina y el Gobierno italiano en cuanto a los impuestos, han tenido bastante que ver en el asunto.

Por ejemplo, Gina declaró en el año impositivo 1956-57 un ingreso de 81.000 dólares, pero el Gobierno contestó que "la Lolla" se estaba poniendo olvidadiza y que, según sus propias sumas y restas, la cifra alcanzaba a 195.000 dólares. La discusión al respecto no ha terminado todavía.

Al marcharse, Gina dejará también una montaña de pleitos por daños y perjuicios. El último de ellos es contra dos sacerdotes católicos, a los que demandó por haber dicho que su danza ritual en la película "Salomón y la Reina de Saba" era obscena.

Falló gestión Leone: sigue crisis política

ROMA, 8 (UPI).— El Presidente, Giovanni Gronchi, se reunió esta mañana con Giovanni Leone, Presidente de la Cámara de Diputados, para tratar de hallar la manera de resolver una crisis de Gobierno que, algunos afirman, es la peor en la vida de la joven República italiana.

Después de diez días de intensas consultas, Gronchi no pudo hallar una solución aceptable a la crisis y pidió a Leone que iniciara una investigación que le permitiera hallar al hombre capaz de lograr una mayoría en el Parlamento para encabezar el Gobierno.

Leone completó anoche su investigación después de conferenciar con todos los jefes del sector del Parlamento. Nada nuevo pareció surgir de sus conversaciones. Los observadores afirman que la solución está tan lejos hoy como lo estaba hace dos semanas cuando renunció el Primer Ministro, Antonio Segni.

Siles declinó invitación de Argentina

LA PAZ, 8 (UPI).— El Presidente Hernán Siles Zuazo declinó una invitación a visitar la Argentina el próximo 25 de mayo a causa del período electoral en que se encontrara entonces este país, según informó el Embajador argentino, Gerardo Shamis, después de una audiencia con el Mandatario boliviano.

El Embajador dijo que, aparte de invitar a Siles Zuazo a viajar a Buenos Aires con motivo de los festejos del 150.o aniversario de la emancipación argentina, discutió con el Presidente la cuestión de la extradición del terrorista argentino Benito Atilio Moya.

"El Presidente Siles ratificó sus declaraciones anteriores de que la justicia boliviana será la encargada de decidir sobre el caso de Moya y que la decisión se ajustará a los preceptos de carácter nacional e internacional que rigen la materia", dijo el Embajador.

Murió abuela del novio de Margarita

CUCKFIELD, Inglaterra, 8 (UPI).— La señora Maud Messel, abuela del novio de la Princesa Margarita, Anthony Armstrong-Jones, falleció hoy aquí a la edad de 80 años.

La anciana estaba en cama desde noviembre pasado, y falleció sin haber tenido oportunidad de conocer personalmente a la futura esposa de su nieto.

La señora Messel era la madre de la actual Condesa de Rose, madre del prometido de la Princesa Margarita.

MAS DEL GRAN PREMIO:

CORDIALIDAD Y BUEN HUMOR EN EL CAMINO

Lo que les faltó en buena fortuna, para un mejor desempeño, les sobró en cambio en buen humor, a los bravos corredores del Gran Premio Automovilístico que finalizó el domingo en Nos.

De partida, el día 3 en Santiago, la entereza y el espíritu festivo afloró espontáneo, solventando las más difíciles situaciones.

—:o:—

Pedro Bailac, por ejemplo, que había llegado al punto de partida con su coche hecho una preciosura, tuvo que levantar capot y hacer el "mestro" en la misma meta. Su ejército de técnicos había incurrido la noche anterior en un "pequeño olvido" mecánico en su máquina. Pero "Pedrito", en lugar de incomodarse, tomó las cosas a la broma. Se arremangó las mangas y, entre tallas y chascarros, arregló el desperfecto, partiendo tan contento y tan manchado como cuaderno colegial.

RAUL GARCIA

—:o:—

Otro que también lució humorismo, fue Humberto Pizarro, el debutante. Su co-piloto, Gerardo Carreño, se le quedó dormido. Segundos antes de la partida, se puso a pedir a voz en cuello un acompañante "para la gran revelación y seguro ganador de la carrera"... Cuando un colega nuestro de "La Libertad" estaba a punto de subir al auto y hacer el co-piloto de Pizarro, llegó jadeante el titular. Este fue el motivo por el cual Pizarro partió retrasado seis minutos.

—:o:—

En Temuco, frente al Hotel Schuster, donde existe una gran pila, el corrillo estaba reunido. De pronto, alguien desafió a José Manzur a tirar al agua a "Pecos Bill", que en esos momentos asomaba por la ventana. "¿Por cuánto? —preguntó Manzur". ¡$ 10.000! —contestó el otro—. La apuesta quedó formalizada y... ¡Pecos Bill fue al agua!

Claro que Manzur levantó bandera blanca y le pasó los 10 escudos a "Pecos Bill"...

—:o:—

Raúl García e Ismael González, de Curicó el primero y de Valparaíso el otro, son "compadres" e íntimos amigos. Este último tiempo "la han visto con tongo", según propia expresión del popular "Pato" García, pero así y todo, jamás están serios. Se inscriben en cuanta carrera se presenta y llegan muertos de la risa con sus "tarros" a la meta.

En este Gran Premio, Ismael se puso serio en los momentos de largar y le spichó a Raúl: e"Oiga, compadre, ¿sabe qué más?... Me va a dar pena pasarlo!..."

—¿Por qué? —le preguntó García.

—¡Claro, pues, compadre; porque lo voy a resfriar!"

Y ambos estallaron en sendas y sonoras carcajadas...

—:o:—

Junto con Ravera, y con la misión de bajar en Chillán para reabastecerlo de bencina especial de 110 octanos, en caso necesario, partió un avión civil. "El Metódico" Ravera había salido de Santiago con el combustible casi justo para llegar a Temuco. Pero sucedió que Ravera llegó a Chillán mucho antes que el avión y... ¡tuvo que seguir!

Por todo comentario, "El Metódico" acotó: "¡Para otra vez me contrato un avión a chorro o un cohete dirigido!...

—:o:—

En el viaje de vuelta, poco antes de llegar a Temuco, estalló un principio de incendio (corto-circuito), en el coche de Orlando Medina. A "tarrazos" no muy limpios de agua de una ecequia allí cercana, el siniestro fue sofocado. Cuando "Cara de Santo" subió para seguir, lo primero con que tropezó su vista, fue un soberbio extinguidor que le habían regalado a todos los pilotos en Valdivia y que permanecía invicto en un rincón...

—:o:—

Simbólico fue el obsequio que le hicieron a Alfonso Herrera en el curso de una comida ofrecida a los corredores en Chillán. Le regalaron una estatuilla representando a la Justicia...

Y eso fue como amuleto para el bravo corredor porteño. ¡Por fin "agarró" un segundo puesto y un puñado de escudos que harto bien le vienen!... ¡En resumen, se le hizo Justicia!...

—:o:—

Y, como digno broche de oro, para finalizar, un "Beau Geste" que hay que destacar. El llamado telefónico que le hizo de San Fernando la señora Inés Pérez de Ortiz a Nemesio Ravera para avisarle que no arriesgara y corriera tranquilo, cuidando máquina y victoria, pues "Bartolo" había quedado fuera de carrera. "¡Acuérdese, por último, Nemesio —le dijo— que aquí tiene Ud. seres queridos que están temblando por usted!"

Y el piloto del Audax agradeció emocionado, corriendo en adelante mucho más sereno.

Boxeo al día

■ Se ha retrasado Pascualito.— No ha sido posible ubicarlo en Mendoza ni en Buenos Aires, de tal manera que la anunciada llegada para el viernes 11 sufrirá postergación. Los múltiples problemas de su establecimiento comercial con Cirilo Gil (GILPER), le lleva bastante tiempo al campeón mundial, al punto que su manager Kocci, a veces no suele encontrarlo. A pesar de este retraso en la llegada, se mantiene el combate de Gonzalito con Fernando Araneda, y la exhibición de Pascual Pérez, el miércoles 16.

■ **El Embajador de México, Excmo. señor Gustavo Ortiz Hernán ha prometido acompañar a la delegación boxeril del club México al Sur, llevando el trofeo donado por el presidente López Mateos que se disputará en dos ruedas con los "mexicanos" osorninos. La delegación del México santiaguino visitará también, a fines de mes, Temuco, Valdivia y Puerto Montt.**

■ El martes 15 sesionará el Consejo de Delegados de la Federación de Boxeo. Entre los puntos en tabla, figura la elección de un director, por renuncia de don Francisco Araya Prorromant, quien se aleja de la dirección del pugilismo por impedírselo sus negocios particulares.

■ **Archie Moore estirará los músculos el 27 de mayo, enfrentando a un peso pesado aún no elegido, como preparación para su combate de fines de julio o principios de agosto con el alemán Erich Schoeppner, por el título mundial de medionesado que la Asociación Nacional de Boxeo acaba de devolverle.**

Jeack Kearns, apoderado de Moore, aclaró que las gestiones del combate por el título con Schoeppner, estaban finiquitadas al 15 de febrero, fecha en que la ANB quitó el título a Moore y que el anuncio no se había hecho en espera de un probable combate con Ingemar Johansson por el título máximo, si la pelea revancha con Patterson no se efectuaba.

CERTAMEN ABIERTO DE TENIS DE 1960

El sábado próximo se dará comienzo en las canchas de los clubes Stade Francais y Estadio Nacional al Primer Torneo de Tenis Abierto de la Asociación Santiago.

Conforme al fixture que se ha confeccionado, los partidos por la Categoría Escalafón Nacional, Honor y Segunda, se jugarán en el Stade Francais y los de Primera y Tercera Categorías e Infantiles, menores de trece años, en el Estadio Nacional.

Las inscripciones para este certamen se reciben en los diferentes clubes de Santiago, y en el local de la Asociación, calle Compañía 1630, donde el plazo de cierre vencerá el lunes 14 de marzo a las 18 horas. Manteniendo el acuerdo del año pasado, las inscripciones de jugadores infantiles serán gratuitas. El sorteo se llevará a efecto el martes 15 a las 19 horas.

ANIMADORA: Como siempre, Eliana Busch, la gentil representante de la "U", será primera figura en el Nacional de Natación que se inicia mañana en la pileta de Santa Laura.

Mañana se inicia el 33.o Torneo Nacional Acuático

SEIS PRUEBAS EN EL PROGRAMA INAUGURAL

Con un programa de seis pruebas, mañana se dará comienzo en la Piscina de Santa Laura al 33º Campeonato Nacional de Natación, certamen en el cual han anotado su inscripción más de 150 nadadores y nadadoras de las siguientes Asociaciones del país: Iquique, Viña del Mar, Quillota, Santiago, Universitaria, Rancagua, Talca y Cauquenes.

La reunión inaugural se iniciará a las 18 horas, con el desfile general de las delegaciones participantes y ceremonia oficial de apertura del torneo.

El programa que se ha confeccionado es el que damos a continuación:

1º—Desfile general de las delegaciones participantes.
2º—Discurso de bienvenida del presidente de la Federación Chilena de Natación, Dr. Isaac Froimovich.
3º—1.500 metros libres, varones, todo competidor.
4º—100 metros mariposa, damas, menores de 17 años de edad.
5º—200 metros libres, hombres, menores de 17 años de edad.
6º—100 metros espalda, damas, menores de 17 años de edad.
7º—200 metros libres, damas, toda competidora.
8º—Posta de 4 x 100, estilo libre, varones, todo competidor.

El certamen proseguirá el viernes a las 16.00 horas; el sábado a las 16.30 horas y el domingo a esta misma hora.

Apremiado ganó Brasil: 71-64

CORDOBA, Argentina, 8.— (UPI).— Brasil venció a Faraguay por setenta y uno a sesenta y cuatro en el segundo partido de la noche, por el Campeonato Sudamericano de Básquetbol.

Al terminar el primer tiempo, Paraguay ganaba por treinta y siete a treinta y uno.

Dos boxeadores graves, luego de arduo combate

MEXICO, 8.— (UPI).— El púgil Joaquín Fernández, de peso pluma, está en condición crítica, con derrame cerebral, después de haber sido noqueado anoche al finalizar el sexto round, por Abel Paredes, que también debió ser internado en un hospital, con la mandíbula fracturada. Fernández cuenta 21 años de edad.

Problemas por la Copa Roca

BUENOS AIRES, 8. (UPI).—La Asociación del Fútbol Argentino (AFA) acordó insistir ante la Confederación Brasileña de Deportes para que los matches entre los seleccionados de ambos países por la Copa Roca se disputen el 27 y 31 de julio próximo.

La AFA propuso originalmente que uno de los encuentros se jugara en Buenos Aires el 25 de mayo próximo, al cumplirse el 150.o aniversario de la creación del primer Gobierno argentino, y tal fecha fue aceptada por la C.B.D. Sin embargo, por dificultades de programación, la AFA propuso luego postergar los dos encuentros hasta julio, pero la entidad brasileña informó que las nuevas fechas propuestas no eran satisfactorias.

PANAMERICANO:

Argentina 0-Costa Rica 0

SAN JOSE DE COSTA RICA, 8. (UPI).— Argentina y Costa Rica empataron esta noche a cero su partido por el Campeonato Panamericano de Fútbol.

CICLISMO:

Moraga, Silva, Ramírez, Zamora y Vallejos viajarán a Lima

Anoche fue designada la delegación ciclística que viajará a Lima, entre el 14 y 17 del presente, a participar en el Campeonato del Pacífico, que se iniciará el 18, en la capital peruana.

Presidirá la embajada del ciclismo nacional, René Pfeifer, asesorado por el director técnico Jorge Medina. Los corredores son: Andrés Moraga, Augusto Silva, Juan Vallejos, José Ramírez y Manuel Zamora, de La Serena. Los citados corredores fueron seleccionados en un torneo realizado el domingo último en el velódromo Playa Ancha, de Valparaíso.

ZAMORA

El programa del Torneo del Pacífico es el siguiente: Primera fecha, kilómetro lanzado, 4 kilómetros a la italiana y medio fondo; segunda fecha, velocidad "Gran Prix de Lima" y medio fondo; tercera fecha, persecución olímpica; cuarta fecha, criterium, persecución y milanesa; y quinta fecha, velocidad "Prueba de Oro" y carrera treneada. La competencia finalizará el 20.

Futbolerías

■ SERGIO Livingstone regresa el próximo jueves desde Europa, adonde viajó acompañando a Carlos Dittborn, presidente del Comité del Mundial.

—O:o:O—

■ PEÑAROL y Defensor de Uruguay, gestionan compromisos en Europa, para jugarlo en abril y junio próximo. Asimismo, los uruguayos piensan actuar en Portugal.

—O:o:O—

■ **LOS jugadores de Wanderers ofrecieron emotiva manifestación a Luis Abranson, Santiago Rebolldo, Fernando Davagnino dirigentes, y Daniel Parra, entrenador, de la jira que los caturros realizaron al Norte Grande. Agradecidos por las gentilezas de que fueron objeto por parte de los directivos, les ofrecieron una comida; en la que obsequiaron una medalla de oro al gerente, Santiago Rebolledo. La camaradería que reina en Wanderers no puede ser pues, más ejemplar.**

—O:o:O—

■ JUAN Goñi, presidente de la Asociación Central, que proyectaba viajar a Europa, en compañía de su esposa, a acompañar al seleccionado nacional, difícilmente pueda realizar este viaje, debido a sus negocios. Estos, los descuidó con motivo de la huelga de jugadores. Y ahora el recargo de trabajo ha sido abrumador. Dijo que en el mejor de los casos podría recién ir en abril, al match con Internazionale en Milán.

—O:o:O—

■ **KURT Reichs, vicepresidente de Wanderers, parte el viernes a Europa, por motivos personales. Aprovechará su viaje, para presenciar algunos encuentros del seleccionado.**

—O:o:O—

■ RAUL Coloma, fue convencido momentos antes de tomar el avión, de que renovara contrato con Ferro. Lo hizo por cuatro sueldos vitales mensuales; aparte de premios por puntos ganados y otras regalías.

—O:o:O—

■ **EL seleccionado juvenil está entrenando en el Estadio Nuñoa, con miras a los partidos que realizará frente al seleccionado peruano amateur. A cargo del cuadro se halla Hernán Carrasco.**

—O:o:O—

■ EVERTON está muy interesado en el concurso de Jesús Picó, delantero wanderino, que no ha renovado contrato con su club. Al decir de Ricardo Castillo, delegado del club viñamarino, es un hecho que Picó será contratado por Everton.

—O:o:O—

■ **WADDINGTON Bravo, subgerente de la Asociación Central de Fútbol, asumió la gerencia de este organismo, en ausencia de Mario Acevedo, titular que viajó con el seleccionado a Europa.**

—O:o:O—

■ PEDRO Dellacha y Angel Schadlein, figuras del fútbol argentino, viajaron ayer a México, contratados ventajosamente. Newell's declaró intransferible a su arquero Tarnawsky. Edson dos Santos, crack brasileño, contratado por Boca, llegó a Buenos Aires. Con motivo del sesquicentenario de Argentina, el fútbol trasandino declaró amnistía total.

MEXICO.—

EL SABADO PELEAN URBINA Y VASQUEZ

México, 7.— (UPI).— El sábado en la noche será disputado en esta capital el título de campeón nacional de peso welter junior, creado recientemente, entre Alfredo Urbina y Mauro Vásquez.

El encuentro será a doce vueltas.

Urbina es campeón nacional de peso ligero, mientras que Vásquez es segundo en el ranking de los welters.

BASQUETBOL.—

COLOMBIA LE PASO LA COLA A ECUADOR

CORDOBA, ARGENTINA, 8 (UPI).— Colombia se impuso a Ecuador por setenta y ocho a sesenta y ocho en un partido jugado esta noche por el 18.o Campeonato Sudamericano de básquetbol.

PAULINHO A RIVER

BUENOS AIRES, 8 (UPI).— River Plate adquirió en forma definitiva la transferencia del delantero brasileño Paulinho, del Palmeira de San Pablo, en 1.700.000 cruceiros.

Paulinho se encontraba a prueba en la entidad argentina, pero en los partidos amistosos en que integró el primer cuadro de River Plate satisfizo ampliamente a dirigentes y aficionados.

Peruanos empatan a 1 en Singapur

SINGAPUR, 8.— (UPI).— El combinado de fútbol peruano de visita aquí empató esta noche a un gol con el equipo de la Administración Pública en Singapur, en un partido presenciado por por 10.000 personas en el estadio local.

Los dos goles fueron marcados en el primer tiempo.

PERDIO BENELLI EN SU DEBUT EN EE. UU.

NUEVA YORK, 9.— (UPI).— Sid Lugo, de Puerto Rico, logró vencer anoche por decisión repartida a Pedro Benelli, de Argentina, en una pelea a diez vueltas, disputada en el St. Nicholas Arena.

Lugo, de veinte años y 61 kilógramos 689, contra 59 kilogramos 874 de su oponente, abrió una herida en la ceja izquierda de Benelli, en el cuarto asalto y le sangró la nariz en el séptimo. Es la segunda derrota del argentino en 59 peleas profesionales.

El réferee Ray Miller y el juez Nick Gamboli, dieron el triunfo a Lugo por 6-3-1, y el juez Charley Rosen, a Benelli, por 5-4-1.

Lugo fue demasiado rápido para Benelli y manjuvro a su contrincante constantemente fuera de equilibrio con un golpe de izquierda. El argentino dio comienzo al décimo round, tratando desesperadamente de buscar el nocaut, y ambos púgiles cambiaron golpes sin parar hasta el final de la pelea.

APLAZAN PELEA DE THOMPSON Y PARET

NUEVA YORK, 7.— (UPI).— El Madison Esquare Garden anunció hoy que la pelea a doce rounds entre el argentino Federico Thompson y el cubano Bennie (Kid) Paret, para decidir cuál será el próximo dej" campeón mundial de los welters, Don Jordán, fue aplazada del 18 al 25 de marzo.

Atléticas

SE REUNE GREEN CROSS.— La rama atlética del club ha citado a una amplia sesión para el próximo lunes, en la Federación. Seguramente habrá de debatirse la forma cómo los sprinters saltadores o fondistas cooperarán a la ingente tarea de la directiva central, que bien merece el apoyo de todos. También de quienes sucedieron a Plaza, Salinas, Miguel y tantas figuras que lucieron la cruz verde al pecho. Y, como nos afirmaba ayer uno de ellos con enorme fe, no sería extraño que del ingrato suceso se forjara un espíritu nuevo para el atletismo, entre otras de las ramas del club, que le permitiera lucir este año una actuación superior a la de temporadas anteriores. Todo está en que los grincrossinos aprieten filas, aúnen esfuerzos y elijan una directiva de afán tesonero y gran voluntad, para que la institución recupere su prestigio atléticamente. Esta es la ocasión.

ATLETISMO PENQUISTA.— No se lograron marcas de calidad en la selección realizada el sábado y domingo en el Estadio de Puchacay para designar el equipo que la dirigente local presentará en el Zonal Sur. Lo mejor de la última etapa fueron los 10'24" en que Evaristo Rivas, del Lord Cochrane, corrió los 3.000 metros con obstáculos, con promisorias aptitudes para la pintoresca prueba. Ganó a Juan Almendrás, que anotó 10'30,8". Otros ganadores fueron: Luis Chávez, del Rangers, en 200 metros, con 23'9"; José E. Fonseca, que, lejos de su mejor estado, registró 15.39'5" para los 5.000 metros, sin competidores que le apremiaran, y Gonzalo Yáñez, que se impuso en los 800 metros al veterano Luis Saavedra, con 2'03,8"

UN LANZADOR DE BALA en Punta Arenas. Fue el hallazgo que encontró la delegación de la FEDACHI, que efectuó tres exhibiciones técnicas en el gimnasio cerrado, en su reciente jira, y participó también en un torneo en la inadecuada pista de la lejana ciudad austral. Su nombre es Juan Vásquez, un atleta del Deportivo Naval, de 22 años y físico vigoroso, que anotó 12,46 metros sin estilo y sólo con condiciones físicas, que destacan las cifras. En buenas manos, puede ser uno de los especialistas que se buscan en todo Chile, para superar en plazo no lejano los que hasta el momento parecen imposibles 15 metros. Como tiene deseos de surgir, Vásquez dejó optimista impresión al entrenador Mainella.

ZONAL CENTRAL.— Para el 19 y 20 próximos se ha fijado este torneo, aunque sin su sede definitiva. La Asociación Valparaíso, que se interesa por realizarlo, pide la alzada suma de E° 1.500, que a la Federación le ha parecido exagerada, y que, por lo demás, por sus finanzas, no está en condiciones de girarlos. Por esta razón se le pidieron ayer algunos informes sobre los gastos de alojamiento, ya que se cree posible que sea la dirigente máxima quien tome a su cargo la organización en el Estadio de Playa Ancha, con mucho menos dinero. Lo interesante es que el torneo se efectúe, como iniciación de las actividades del año, que precisan de paulatino impulso, dentro de un programa intenso para el atletismo chileno.

FRITZ

LICEO COEDUCACIONAL DIURNO Y VESPERTINO GRATUITO

"JUAN RAMON JIMENEZ"

CAMPOS DE DEPORTES 231 — FONO 44269
CASILLA 10392 — SANTIAGO

ACTIVIDADES PARA 1960

1) Humanidades, en la mañana.
2) Kindergarten, Preparatorias, en la tarde.
3) **Academia para Alumnos Privados**, con horarios convenidos, especiales, que permitan al estudiante trabajar y estudiar al mismo tiempo.
4) Extraordinariamente, funciona una **Academia de Latín**, de 6 a 7 de la tarde, para los alumnos del Liceo Manuel de Salas; del Instituto Pedagógico de la U. de Chile, Católica y Universidad Técnica del Estado, que estén atrasados y que necesiten un guía en esta difícil asignatura, que no se puede estudiar sin profesor.
Cursos semestrales: Latín Inicial — Medio — Avanzado. Matrícula en marzo limitada I semestre. 30 lecciones.
5) **Liceo Vespertino Gratuito**, de 6.45 a 10 P. M., para señoritas oficinistas, empleados u operarios, con **cursos rápidos especiales de Dactilografía y Taquigrafía.**

MATRICULA ABIERTA - ATENCION PERMANENTE

NOTA.—Recorte este aviso. Le puede ser útil en cualquier momento.

KID DINAMITA — POR SAM LEFF

SUPERINTENDENCIA DE EDUCACION PUBLICA

Asamblea de representantes de los colegios particulares reconocidos por el Estado

De acuerdo con lo dispuesto en el D. F. L. N.o 104, de junio de 1953, y en los decretos N.o 11,107, del mismo año, y N.o 14,399, de 1955; convoco a la Asamblea de Representantes de los Colegios Particulares reconocidos por el Estado, para el día 28 del presente mes, a las 18 horas, en la Superintendencia de Educación Pública, con el objeto de proceder a la elección de las personas que integrarán las ternas que serán propuestas al Gobierno para designar a los representantes de la Educación Particular, titular y suplente, ante el Consejo Nacional de Educación.

SANTIAGO, 8 de marzo de 1960.

MARIA TERESA DEL CANTO MOLINA,
Superintendente de Educación Pública

COMPAÑIA MANUFACTURERA DE PAPELES Y CARTONES S. A.

EMISION DE ACCIONES LIBERADAS

Se pone en conocimiento de los señores accionistas que el Directorio de esta Compañía ha resuelto, en conformidad a disposiciones de los Estatutos, la emisión de acciones liberadas, las que se repartirán a los señores accionistas en la proporción de 1 acción nueva, de valor nominal de E° 0,30 por cada 12 que tengan registradas a su nombre a la fecha del cierre del Registro, que se hará al efecto.

Oportunamente se comunicará la fecha en que se entregarán los títulos respectivos y las cantidades en dinero correspondientes a las fracciones de acciones resultantes de esta emisión.

CIERRE DEL REGISTRO

El Registro de Accionistas de la Compañía permanecerá cerrado desde el 14 de marzo al 9 de abril, ambas fechas inclusive, para los efectos de la emisión de acciones liberadas que precede.

Durante el tiempo que el Registro permanecerá cerrado, la Sección Acciones atenderá únicamente de 11 a 12 horas.

EL PRESIDENTE

SEGUNDA SECCION

LA NACION

SANTIAGO DE CHILE — MIERCOLES 9 DE MARZO DE 1960

FUNDADO EL 14 DE ENERO DE 1917

EL DUELO DE ANTENOCHE EN CORDOBA:

MOGLIA Y THOMPSON SE BATIERON A GOLES

La amplia victoria de Uruguay sobre Chile en el 18.o Sudamericano de Básquetbol no fue más que la expresión del gran rendimiento de la figura del equipo oriental, Oscar Moglia, sobre la efectividad individual del "piloto" del cuadro chileno Juan Guillermo Thompson. Las cifras sólo dicen 32 puntos para el corpulento jugador uruguayo y 31 para el joven chileno, que tiene como máxima experiencia internacional la actuación en dos torneos, el 17.o Sudamericano y el Tercer Mundial, ambos jugados en esta capital. La diferencia radica en el provecho que sabe sacar Moglia, veterano de dos Olimpiadas, del trabajo de sus jóvenes compañeros.

INCERTIDUMBRE PREVIA

Antes del debut del equipo uruguayo había circulado la especie de una lesión inguinal que afectaba a Moglia y que obligaba a modificar la forma de actuar de la escuadra celeste. Pero ya en la cancha, las informaciones fueron desmentidas en forma por demás expresiva: Moglia tomó su ubicación habitual en las inmediaciones del cesto a la espera de rebotes y pases para embocar de media distancia. En el segundo tiempo, Moglia tomó una posición retrasada, coordinando el trabajo de sus compañeros e intentando con éxito los quiebres rápidos.

PARECIDA FORMACION

Los rivales tomaron similar disposición: 3 hombres atrás y 2 adelante, modificando la disposición chilena con un hombre que flotaba sobre Moglia y un marcador de estatura. Vásquez, que trataba de impedir sus lanzamientos o dificultar su puntería. Primero el jugador de Quillota, y luego Hald, de Carabineros, no tuvieron éxito en esta tarea específica y además comprometieron su permanencia en la cancha con alta anotación de faltas personales. Sin embargo, la defensa de zona de los uruguayos fue quebrada con cierta soltura por los atacantes chilenos y las ventajas iniciales, que se mantuvieron con leves cambios hasta los 13 minutos del primer tiempo en que se registró la última igualdad a 23 puntos, terminaron cuando el técnico Javier Rey ordenó pasar a defensa individual, lo que coincidió con el reemplazo de Waldemar Riaño, a quien Thompson le había marcado 10 puntos en 5 minutos, por el experimentado Washington Poyet. En la etapa final, al replegarse Moglia, los jugadores chilenos salieron a marcar en casi toda la cancha, produciéndose brechas que permitieron las jugadas de quiebre.

DESAGRADABLE, PERO EFECTIVO

Los críticos argentinos señalan la simplicidad del juego uruguayo, al que motejan de rudimentario, y en el cual se reemplaza la falta de técnica con su tradicional espíritu batallador, poco agradable para los espectadores, pero terriblemente efectivo. Con el amplio triunfo, la consideración de equipo uruguayo ha subido notoriamente, y de un rival que no ofrecía cuidados se ha transformado, por su efectividad, en el cuadro que puede dar alteraciones insospechadas al torneo.

UNILATERAL

Los elogios que recibe el cuadro chileno se centralizan en Thompson: su accionar vistoso y efectivo en la anotación le ha hecho figura del cuadro y el barómetro de su rendimiento. Los críticos coinciden que el trabajo defensivo del cuadro chileno es endeble y que la ofensiva centraliza exageradamente en Thompson, que ha conseguido conservarse en la cancha durante todo el partido. La falta de puntería afecta también notablemente el rendimiento de sus buenos planteos y los acertados cambios de ritmo en el juego.

LA JORNADA DE HOY

La quinta reunión, que debe cumplirse hoy, señala el tercer partido de Ecuador; será frente a Uruguay, que cumplirá su segunda actuación. A continuación, aproximadamente a las 21.15 horas de Chile, el cuadro nacional seguirá enfrentando a los "grandes"; su rival será Argentina, invicto en sus dos partidos anteriores ante Colombia y Ecuador, a los cuales les ha marcado 71 puntos a cada uno, recibiendo 38 de los del Guayas y 56 de los colombianos.

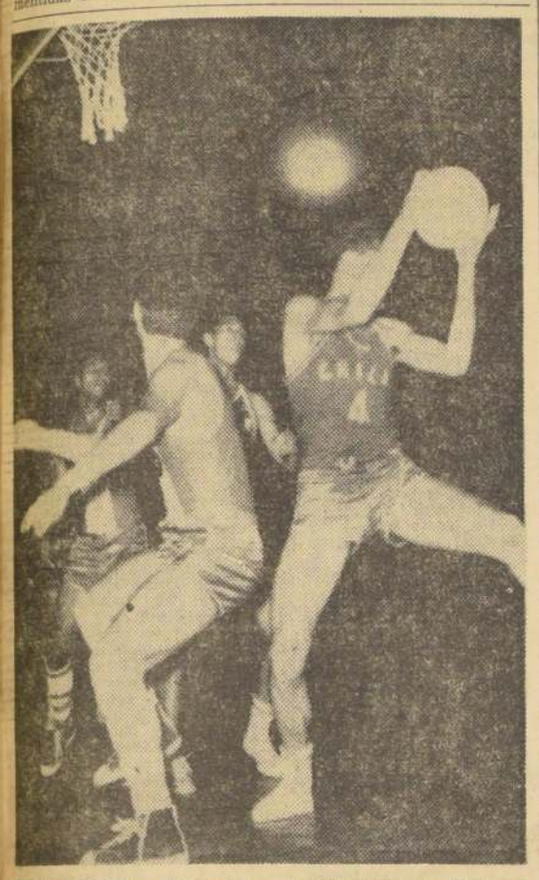

BUEN REBOTE.— Thompson se mostró seguro en la ofensiva frente a Paraguay; Vásquez observa y los defensores "guaraníes" pierden la formación.— (Foto UPI).

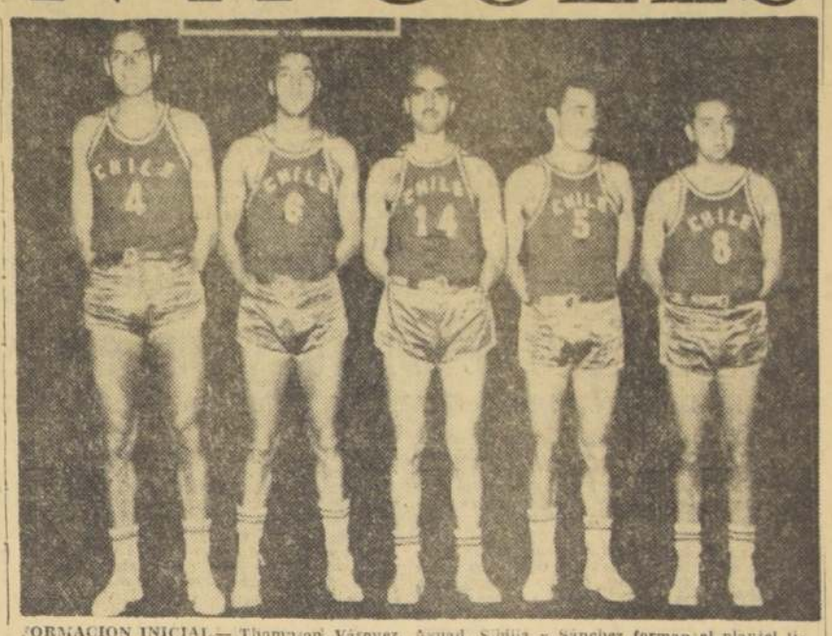

FORMACION INICIAL.— Thompson, Vásquez, Aguad, Sibilia y Sánchez forman el plantel titular chileno.— (Gentileza del diario "ACCION" de Montevideo).

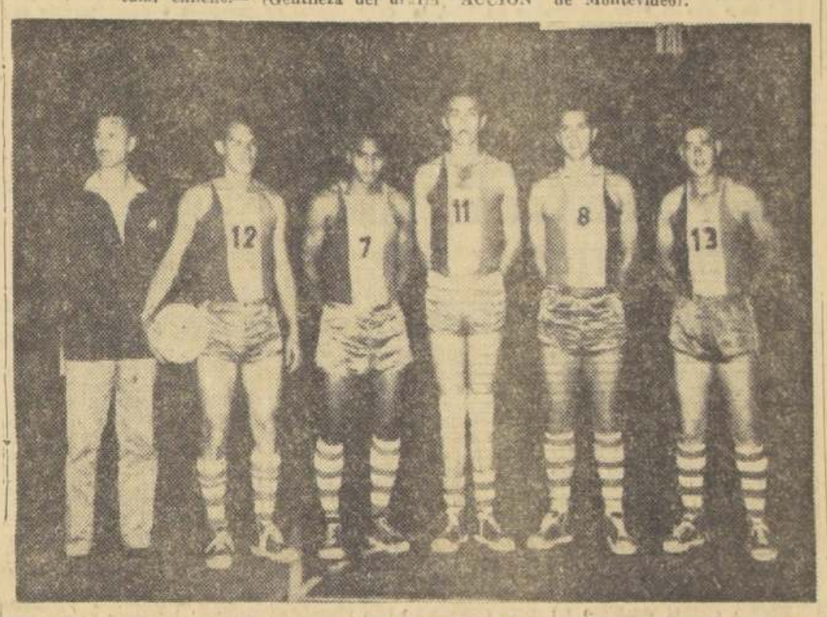

"GUARANIES".— El equipo paraguayo, con su entrenador Amarilla, no esperaban su contraste frente a Chile.— (Gentileza del diario "ACCION" de Montevideo).

Programa triple en el Caupolicán

HOY SIGUE BOXEO RENTADO

Tres púgiles argentinos de relativo cartel forman la plana mayor del programa de esta noche en el Caupolicán, que señala 5 encuentros. Comenzará con el combate a 4 vueltas entre los medianos Luis Vera y José Soto y seguirá con la segunda actuación de Geodfrey Stevens en el profesionalismo quien se medirá en 6 episodios con Pedro Arias.

TRES COMBATES INTERNACIONALES

La primera de las tres peleas estelares ha sido confiada al mosca nacional Julio "Shiral" Barrera, quien tendrá como rival en 10 vueltas al argentino Justo Méndez. Luego en la categoría mediomediano reaparecerá Víctor "Maracaibo" Romero; su contendor será el argentino Samuel Carmona. El programa culminará con el encuentro entre los livianos Fernando Azócar, invicto en el profesionalismo, y el argentino Roberto Saldeña.

Los precios han experimentado una ligera baja: la galería costará 400 pesos, el anfiteatro, 800, y las aposentadurías numeradas, junto al ring, dos mil pesos.

Tres categorías tendrá la Bolsa de Jugadores

El próximo lunes comenzará a funcionar la Bolsa de Jugadores de la Asociación Central de Fútbol. Extraordinariamente, y debido a que su sistema fue recientemente modificado, luego de la huelga de jugadores, regirá en 1960, desde el 14 hasta el 31 del presente mes. A partir de 1961, funcionará desde el 10 al 28 de febrero.

Los clubes deberán enviar a la Bolsa, tres nóminas. Una, con los nombres de los jugadores con los cuales llegaron a arreglo para la renovación de sus contratos; otra, con los nombres de aquellos jugadores con los cuales no les interesa seguir contando, y a los que se dejen automáticamente en libertad de acción; y, una tercera, con los nombres de los jugadores que les interesan, pero que no han aceptado las condiciones económicas ofrecidas para las renovaciones de sus contratos. En esta tercera nómina deben indicar el monto en que ofrecen al o los players.

El club que desee contratar a un jugador que figura en la Bolsa, debe tomar primero contacto con el player, estableciendo las condiciones del contrato que le extenderá. Y luego depositar, a nombre del club de origen, la suma equivalente en que el jugador fue enviado a la Bolsa.

Si no hay clubes interesados por algunos jugadores, éstos estarán obligados, por última vez, a renovar contrato por dos años con su club, por el 50 por ciento de la suma en que fueron enviados a la Bolsa. Esta suma le será pagada, como única remuneración fija, en 24 mensualidades.

Lo anotado, más o menos, es la médula de la Bolsa de Jugadores que comenzará a funcionar el próximo lunes, y que ya tiene muy preocupados a los gerentes de las instituciones militantes en la Asociación Central de Fútbol.

Un nuevo mundo maravilloso...

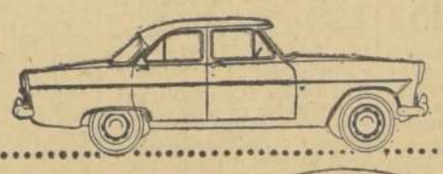

el nuevo **ZODIAC**

Una creación de insuperable elegancia, fruto de largos años de investigación y experiencia. Techo de menor altura, que reduce la resistencia aerodinámica y aumenta la estabilidad. Su unidad motriz asegura un elevado rendimiento con economía de combustible.

3 notabilidades de la FORD de INGLATERRA

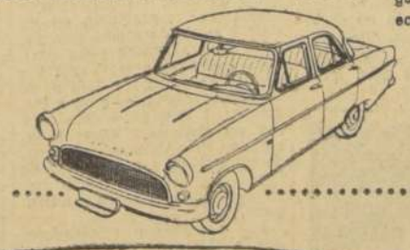

el nuevo **CONSUL**

El más moderno 4 cilindros con carrocería de cabida para 4 personas. Lo último en elegancia y lo primero en potencia y economía. Es el modelo de tamaño mediano que reune todas las características del coche grande.

el nuevo **ANGLIA**

La Potencia de un auto deportivo con la comodidad de uno para 4 pasajeros. Llega a 90 k.p.h. en 28,5" y rinde hasta 20 kmts. por litro. Como todos los FORD, el ANGLIA ha sido sometido durante años a las pruebas mas rigurosas.

Un nuevo mundo maravilloso...

FORD inglés 1960

Visite a su Concesionario Ford más cercano... Hay 43 a lo largo de todo el país, atentos para servirle.

CALZADO PARA LAS HORAS DEL COLEGIO

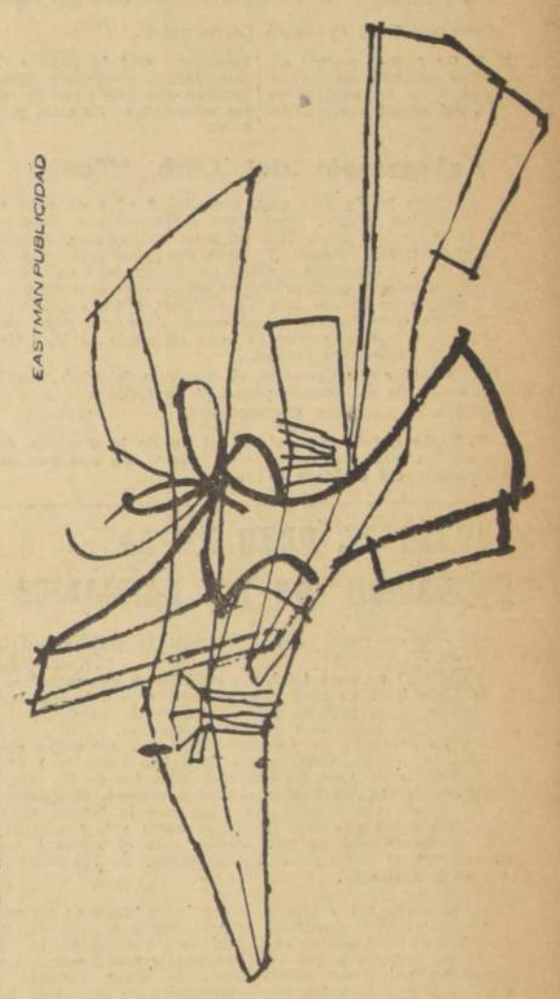

ORLANDO PRESENTA SU LINEA COLEGIAL.

Es nuestro objetivo ofrecer un calzado fino, durable y cómodo para las horas del colegio. Este calzado esta confeccionado con los mejores materiales y junto a nuestra afamada artesania proporciona a precios bajos, un producto que sera bien recibido por nuestros estudiantes

8 modelos distintos

Vealos en:

Orlando

Huérfanos 1063 Providencia 2068

TODOS LOS ZAPATOS TRATADOS CON

Los OBREROS le escriben

Lo que ocurre en Las Rejas

Mucho entusiasmo hubo en la población Las Rejas, con ocasión de la visita del Presidente Eisenhower. Numerosos vecinos se ubicaron en los diferentes tramos del recorrido, desde Los Cerrillos hasta el local de la Embajada de Estados Unidos de América. Y lo aplaudieron espontáneamente, por la simpatía del Mandatario del gran país del norte.

—El 27 de febrero se llevó a efecto en la población, una procesión de la Virgen, que contó con la presencia de numerosos vecinos.

—Alfredo Hernández, vecino de ésta población, ha experimentado mejoría luego del accidente que sufrió hace días, cuando iba camino a la Vega. Las tareas de Hernández, las está desarrollando su esposa. Este matrimonio tiene 9 hijos pequeños.

—Las autoridades debieran tomar prontas medidas para instalar un poste de alumbrado en la boca-calle que sirve de entrada a la población. Son muchos los accidentes que se producen a diario.

—Después de 2 años de receso, ha reanudado sus actividades el Centro de Madres de la población Las Rejas. Proyecta realizar una intensa labor y se propone cooperar, en todo lo que signifique progreso, con las demás instituciones congéneres.

—El matrimonio Jiménez-Salazar, que reside en calle Boldo 255, celebró hace poco su 28.o aniversario, en compañía de sus 12 hijos.

(Aida G. de Hidalgo, Corresponsal).

A. G. DE H: Bien estuvo en su correspondencia. Deben ser más seguidas. Y con más nombres. ¿Quiénes componen la directiva del Centro de Madres de la población?.

Accidentes sufren obreros

Dos miembros del Sindicato de Estibadores de Antofagasta sufrieron sendos accidentes durante la descarga de una moto-nave: Héctor Figueroa Valdivieso, con heridas graves en los dedos meñique y anular y Carlos Díaz, con una hematoma en la pierna derecha.

—En las últimas jornadas del campeonato marítimo de fútbol, se registraron los siguientes resultados: Movilizadores (3)-Servicios Varios (0); Marineros (1)-Estibadores (0); Grueros (2)-Estibadores (1), este último con sólo 7 jugadores, pues los demás se encontraban desempeñando sus labores marítimas.

—Ignacio Cordero, secretario del Sindicato de Estibadores Marítimos, desea saber de Humberto Rojas Valdivia, tío suyo, que posiblemente se encuentre residiendo en San Antonio.

(Bernardo Salas Oróstegui, Corresponsal).

B. S. O.: ¿No es posible obtener los nombres de los integrantes de los equipos de fútbol, del actual puntero, del goleador, etc? Si dispone de más tiempo, puede remitirnos también una breve reseña de las actividades de otros premios.

Aniversario del Club "Teas"

El domingo 20 de este mes, cumplirá 8 años de vida el Club Deportivo "Teas", cuya sigla corresponde a Talabarteros en artículos sport. Sus primeras actuaciones, significaron otros tantos fracasos. Contaba con poca gente experimentada. La mayoría eran novicios en fútbol, pero en cuanto se foguearon, dieron comienzo a una serie de triunfos. Su campaña reciente ha estado llna de victorias sobre capacitados conjuntos de otras industrias del cuero. Para una fecha venidera, se anuncia su encuentro con Maletería El Viajante, clásico rival desde hace tiempo.

Para celebrar el aniversario, el directorio del Club "Teas" ha confeccionado un extenso programa de festejos.

(Héctor Vieytes Sáez, Corresponsal).

H. V. S.: Le insistimos en el envío de los nombres de los componentes del conjunto de fútbol y de la directiva del club. ¿No tienen una foto del cuadro?.

FRACASO EL PARO DE LA FEDERACION DE EE. BANCARIOS

Seguirán en cabildeos.— Desean la publicidad

FRACASO un paro total, y por 24 horas, que organizaba la Federación de Empleados Bancarios para la presente semana, como protesta por el despido de un dirigente sindical en el Banco de Crédito e Inversiones.

En un ampliado de dirigentes efectuado antenoche en el local de la Federación, que se prolongó hasta la 1 de la madrugada de ayer, los distintos delegados de los diferentes Bancos de Santiago se opusieron al paro. El delegado del Banco Continental, manifestó que lo "sentía mucho", pero tenía que decir las cosas como son, y agregó: "En mi Banco sólo en una sección está el personal de acuerdo con el criterio de la Federación. Es lamentable, pero es la realidad".

Estas palabras del delegado del Banco señalado, cayeron como balde de agua fría en varios de los presentes, que se demostraron partidarios obstinados del paro y lo antes antes posible. Ante el fracaso, el delegado de la CUT, que se hallaba en la sala, Julio Benítez, actual consejero obrero en el Banco Central de Chile, se retiró cabizbajo y pensativo. Pero el que se retiró más desilusionado por no conseguir su objetivo, fue el demócratacristiano Mario Daroch, dirigente de la CEPCH, quien arengó a sus compañeros, trayéndoles a la memoria la legendaria figura —según él— de Edgardo Maass.

Posteriormente, al finalizar la reunión, los dirigentes sindicales de los distintos Bancos debían reunirse con las bases para cambiar ideas al respecto. Harán un nuevo ampliado hoy miércoles y organizarán una concentración para fecha próxima en un teatro de Santiago. Agregaron que desean que la prensa los "tome en cuenta" porque, según expresaron, los ignoraba por completo, lo que hace pensar que desean publicidad. Asimismo, acelerar la presentación de pliegos de peticiones con la finalidad de obtener la inamovilidad de todos los personales de estas instituciones. También hubo expresiones duras para analizar la política llevada a cabo por el Gobierno en lo que se a conflictos colectivos se refiere y en relación con los reajustes de sueldos para el presente año. La reunión la presidió el presidente de la Federación, Héctor Mellado.

Entregarán diplomas a los mejores OO. y empleados de 1959

En un acto que se efectuará en la oficina del Director de los Premios Nacionales de Estímulo al Trabajo, se efectuará en fecha próxima la entrega de los respectivos diplomas a los obreros y empleados de la capital que fueron seleccionados como los "mejores de Chile", en el concurso organizado por la CORFO el año pasado.

Este acuerdo fue tomado ayer en la reunión que celebró la Legión del Trabajo, presidida por doña Leonor Carvajal.

Como se ha informado, en el acto que se llevó a cabo hace algún tiempo en el Teatro Municipal, se efectuó la entrega de los cheques correspondientes a los premios ganados por los interesados y quedó pendiente la entrega de los diplomas que acreditan esta distinción de estímulo al trabajo.

LOS EMPLEADOS DE SEGUROS ELIGIERON NUEVO DIRECTORIO

VALPARAISO.— El Sindicato Profesional de Empleados de Compañías de Seguros de Valparaíso eligió nueva directiva para el presente período

El cargo de presidente es ocupado por el señor José Cariaga, quien es el actual tesorero de la Confederación de Empleados Particulares; el puesto de secretario es desempeñado por Luis Ponce; tesorero es Carlos Vinceguerra y directores, Romualdo Brichett y Guillermo Labergue.

Este sindicato está afiliado a la CEPCH.— (Corresponsal).

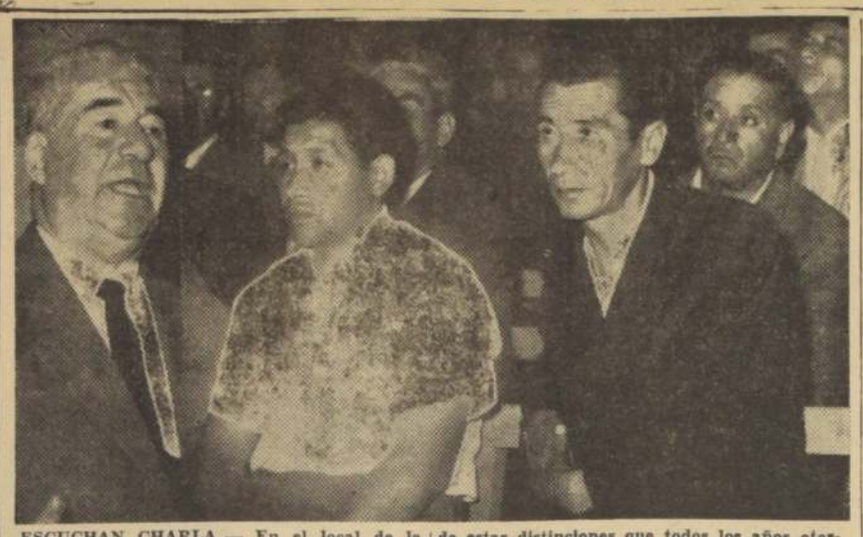

ESCUCHAN CHARLA.— En el local de la Asociación de Obreros de la CORVI, el Director de los Premios Nacionales de Estímulo al Trabajo, Manuel Rozas Sánchez, dictó una conferencia sobre la historia y finalidad de estas distinciones que todos los años otorga la CORFO. En el grabado, aparecen miembros de esa organización escuchando al conferenciante. A la izquierda, el señor Rozas, durante su disertación.

Los Premios del Trabajo valorizan personalidad de obreros y empleados

SU DIRECTOR DICTO CHARLA A OBREROS DE LA CORVI

La importancia de los Premios Nacionales de Estímulo al Trabajo, destacó ayer su director Manuel Rozas Sánchez, en una conferencia que dictó a los miembros de la Asociación de Obreros de la CORVI.

En esta ocasión dio a conocer algunos aspectos de la historia de estas distinciones que desde hace tres años viene otorgando la CORFO a los mejores obreros y empleados de Chile, previa selección que realizan los respectivos Jurados Provinciales y Departamentales.

Dijo que el 8 de septiembre de 1956, la Corporación de Fomento de la Producción instituyó estos premios, para lo cual se destinó la suma de diez millones de pesos. La proposición fue formulada por el senador Angel Faivovich, que entonces era consejero parlamentario de la CORFO.

Desde ese año se ha venido desarrollando el concurso de selección de los mejores trabajadores, cuya iniciativa ha tomado bastante interés en las diversas actividades productoras del país.

El señor Rozas destacó que los Premios de Estímulo al Trabajo, tal como su nombre lo indica- están destinados a valorizar la personalidad del obrero y empleado, ya sea por su dedicación al trabajo, el cumplimiento de sus obligaciones, como también el espíritu de compañerismo que debe primar dentro del conglomerado de los trabajadores chilenos.

Más adelante se refirió a las normas establecidas para discernir los premios. En cada capital de provincia o departamento se constituye un Comité encargado de organizar, dirigir y controlar la selección de empleados y obreros, que debe hacerse en cada sitio de trabajo. Luego los candidatos son enviados al Jurado Nacional el cual designa a "los mejores".

Por último, señaló que día a día existe gran interés por participar en este concurso que tiende a elevar el nivel espiritual de los asalariados.

DIERON INSTRUCCIONES PARA DISCUTIR PETITORIOS DE LOS OBREROS MARITIMOS

El Gobierno impartió las instrucciones pertinentes para que se discutan los petitorios de los obreros marítimos presentados a consideración de la Cámara Marítima de Chile y a la Asociación de Armadores, según expresó a LA NACION el presidente de la Confederación Marítima de Chile, Wenceslao Moreno. Dijo que ésta fue la respuesta que le dio el Secretario General de Gobierno, Patricio Silva, cuando se entrevistó con él en la mañana de ayer.

Explicó que el conflicto en cuestión afecta a ocho mil obreros marítimos y a doce mil tripulantes en el país.

WENCESLAO MORENO, presidente de la Confederación Marítima de Chile (COMACH), que ayer sostuvo entrevistas con personeros de Gobierno en busca de solución a petitorios del gremio marítimo del país.

Este dirigente, acompañado del secretario general de la Unión de Tripulantes de Chile, Humberto Cifuentes, se entrevistó, también, con el Ministro del Trabajo, Eduardo Gomien. Pusieron en conocimiento de este Secretario de Estado que ya habían pasado dos meses del vencimiento del convenio anterior y que aún no habían sido resueltos sus petitorios. Agregó Moreno que hoy vence la prórroga de diez días que se había concedido a las citadas organizaciones para que dieran una respuesta de los petitorios indicados. "De no resolverse este asunto a más tardar a fines de la presente semana —señaló— se pedirá el correspondiente pase para la huelga legal".

CONCENTRACION TENDRAN LOS PRACTICANTES

El Consejo General del Colegio de Practicantes de Chile celebrará el domingo, a las 10 horas, una concentración en el Teatro Pacífico.

En esta oportunidad la directiva dará cuenta de las gestiones realizadas ante las autoridades de Gobierno y Director General del Servicio Nacional de Salud, como también con la comisión reestructuradora del citado organismo médico-asistencial, para la solución de algunos problemas.

También se expondrá el balance de la tesorería; sobre la creación de una escuela para practicantes y de otros beneficios para los colegiados de dicha organización profesional.

OCUPACIONES QUE OFRECE LA OFICINA PILOTO DEL EMPLEO

En la Oficina Piloto del Empleo de la Dirección General del Trabajo, que funciona en calle Marcoleta N.o 559, hay las siguientes vacantes ofrecidas:

OBREROS: 2 obreros agrícolas jóvenes y solteros; 2 cocineros para residencial; 4 trefiladores para fábrica de alambres; 1 mozo aseo quinta; dos torneros mecánicos; 1 pintor al duco; 1 tejedor; 1 matrimonio para el campo, trabajos de viñas; 1 matrimonio, ella cocinera, él mozo; 1 peluquero para Santiago; 1 maestro jabonero; 1 mozo puertas adentro para un colegio; 1 mozo aseo y mandados; 1 ayudante de cocina, puertas adentro; 1 ayudante cocinero; 1 tejedor de algodón; 1 matrimonio para trabajos agrícolas; 2 carpinteros con herramientas; 1 ayudante cortador carne; 10 jornaleros construcción; 1 mecánico tornero con estudios Escuela Industrial; 3 mozos puertas afuera; 1 albañil con herramientas; 2 pulidores de aluminio; 1 ayudante mecánico.

OBRERAS.— 4 aprendizas menores de 18 años, para costura, con libreta de Seguro; 1 camarera para fuera de Santiago; 1 bordadora a máquina; 1 maestra de cocina; 3 costureras para máquina eléctrica y overlock; 2 modistas; 3 operarias menores de 25 años, para decorar vidrio y loza; 3 remalladoras de calcetines y medias; 3 costureras de máquinas industriales ropa de niños; 1 revisadora de lana; 2 jefes de corte y confección ropa Nylon; 2 costureras singeristas ropa Nylon; 1 conera algodón; 1 tejedora máquina casera.

EMPLEADAS PARTICULARES.— 1 manicurista.

SERVICIO DOMESTICO. — Se necesitan con urgencia cocineras; niñas de mano; todo servicio y niñeras, para cubrir numerosos pedidos.

Las personas inscritas en esta Oficina y las que se interesen en ocupar los puestos indicados, deben concurrir a Marcoleta N.o 559, cualquier día hábil de la semana, de 13.30 a 17 horas, y sábados de 9 a 11 horas.

OFRECEN SUS SERVICIOS. — 1 copiador de planchas offsets; 1 ingeniero agrónomo egresado de la Universidad de Chile en 1958; 1 administrador mayordomo especialista en viñas; 1 asistente social para industria; 1 alistador para cualquier parte del país; 1 cajero o llavero de fundo; 1 jefe mantención maquinarias o de maestranza; 1 empleada doméstica con un niño de 3 años; 1 encargado de animales para fundo extranjero; 1 mayordomo de fundo o capataz; 1 chofer para industrias o casas particulares.

Los patrones o empleadores que soliciten personal pueden hacerlo sin compromiso a los telefonos 36693 y 36751.

La correspondencia postal debe dirigirse a Dirección General del Trabajo, Sección Colocaciones.

LA ATENCION ES GRATUITA.

Los comunistas de la CUT sueñan con paralizar economía del país

Los comunistas de la CUT, que ahora son dirigidos, en cierto modo, por don Clotario, están obstinados en hacer efectivo un paro nacional, con la finalidad de entorpecer la buena marcha de la economía del país a protexto de protestar por los reajustes de sueldos y salarios patrocinados por el Supremo Gobierno.

Este anuncio lo hizo el propio Clotario Blest ayer, a la prensa de la capital. Agregó que en la tarde de ayer se realizaría un consejo directivo para seguir tratando este asunto. Efectivamente, se efectuó y se acordó esperar una respuesta de las bases en este sentido dentro de la presente semana.

Agregó don Clotario, que también, al parecer, sueña con un paro, que éste no será anunciado previamente a la prensa. "Se hará de un momento a otro", dijo. "Sólo se informará por clave a las bases para que comience la cosa.

Alza indebida de precios denuncia Cámara Minorista

Acuerdos adoptados en reunión de directorio

Bajo la presidencia del titular Gustavo González Plata, se reunió el directorio de la Cámara de Comercio Minorista de Chile y por unanimidad se acordó dar a conocer al comercio y socios que Oscar Muñoz Orellana, no tiene ninguna relación con la Cámara de Comercio Minorista de Santiago, ni tampoco con las afiliadas de provincias.

En la misma reunión fue designada prosecretaria de la institución doña Isolina Salazar de Núñez, quien atenderá la oficina todos los días de 10.30 a 12.30 y de 15.30 a 17.30 horas.

ALZAS INDEBIDAS

Se dio cuenta que las fábricas de conservas estaban ofreciendo sus productos en el presente año con un alza del 20 y 30 por ciento del precio que regía en 1959. Se acordó denunciar este hecho a las autoridades correspondientes para que tomen las medidas del caso.

JUNTA GENERAL EXTRAORDINARIA

Se enviará una citación a todos los socios para el próximo lunes 28 del presente. En esa oportunidad se efectuará la elección del nuevo directorio de la Cámara.

Gestionan trámite de préstamo para Cooperativa de Obreros de Lota

Dirigente de Sindicato Metalúrgico se entrevistará hoy con el presidente del Banco del Estado

El presidente del Sindicato de Obreros Metalúrgicos de Lota, Carlos Martínez, se entrevistará hoy con el presidente del Banco del Estado, Pedro Ibáñez Ojeda, para tratar sobre el préstamo de Escudos 8.000.—, que esa institución bancaria acordó conceder a la Cooperativa de Consumos de dichos trabajadores.

En estas gestiones lo acompaña el secretario de la Cooperativa, Miguel Elizalde.

En la tarde de ayer conversó con el Ministro del Trabajo, Eduardo Gomien, a quien le solicitó su cooperación para que intervenga ante el presidente del Banco, a fin de lograr la rápida tramitación de este préstamo.

Carlos Martínez informó, además, que este dinero será destinado para ampliar el giro comercial de esa institución que presta valiosos beneficios a los obreros del Sindicato Metalúrgico.

EL SABADO VOTAN LA HUELGA LOS TRABAJADORES DEL CARBON

Juntas de Conciliación cerraron procesos.— No se produjo acuerdo entre las partes.— Vocales de las Juntas deberán controlar las votaciones

Entre el sábado y domingo próximos los catorce mil quinientos trabajadores de las industrias carboníferas de Lota, Lota-Green y de las compañías de la provincia de Arauco, procederán a votar la huelga, en razón a que en las Juntas Especiales de Conciliación no hubo acuerdo en relación con los pliegos de peticiones presentados en demanda de mejoramientos económicos y sociales para el presente año.

Así informó en la tarde de ayer el presidente del Sindicato Metalúrgico de Lota, Carlos Martínez, quien llegó ayer en la mañana a la capital.

Agregó que las Juntas Especiales de Conciliación, después de tratar estos asuntos por tercera vez, como lo ordenan las disposiciones legales vigentes, procedieron a cerrar los procesos. Ahora, para la votación de la huelga legal, estos organismos deberán designar los vocales respectivos para que controlen el acto. Para que se apruebe esta resolución se necesita sólo una simple mayoría. Por otra parte, de acuerdo a las disposiciones vigentes para estos efectos en el Código del Trabajo, los trabajadores tienen un plazo de veinte días para hacer efectivo el movimiento huelguístico que, en este caso, es legal.

En una asamblea que los trabajadores de Lota efectuaron el domingo, los obreros acordaron mantener todos los puntos que contienen los pliegos de peticiones.

Como informamos hace dos días, los obreros solicitan un aumento en los salarios de un 45 o|o sobre sus actuales remuraciones y una asignación familiar equivalente a la que perciben los empleados particulares. Las empresas, por su parte, sólo ofrecieron un reajuste de un diez por ciento.

Abierta matrícula en Instituto Técnico de Sociedad de Artesanos

Desde ayer se encuentra abierta la matrícula en el Instituto Técnico Femenino, dependiente de la Sociedad de Artesanos "La Unión". La atención es de 15 a 21 horas, para los cursos de moda, confección, corte para niños, peluquería, economía doméstica, etc.

Para la Escuela Nocturna "Fermín Vivaceta", se atenderá de 19 a 21 horas. Este plantel es sólo para adultos.

El directorio de la Sociedad se reunirá mañana, a las 21 horas, para tratar diversos asuntos para la buena marcha social.

CEPCH de Valparaíso confeccionará un reglamento para cobrar gastos comunes en Poblaciones EMPART

VALPARAISO.— Los subidos costos de las viviendas de Lomas Victoria debatió el Consejo Provincial de Poblaciones de Empleados Particulares de Valparaíso, en una amplia asamblea realizada el lunes y a la cual asistieron delegados de todas las poblaciones Empart de la provincia.

Se acordó agradecer públicamente las facilidades dadas por el gerente de la Caja de Previsión, Enrique León B., para solucionar todos los problemas de las poblaciones construídas por la Caja.

También, se designó una comisión integrada por Luis Bunney Vega, actual secretario general de la CEPCH porteña; Héctor Yepe y Jorge Palacios, para que estudie y redacte un reglamento para uniformar la cobranza de los gastos comunes en las poblaciones Empart.— (Corresponsal).

DICEN CHOFERES DE MICROS:

Es falso que estemos haciendo el boicot a los estudiantes con los empresarios de micros de Santiago

Declaración del presidente de la Federación del gremio

La Federación de Choferes desmiente informaciones aparecidas en un vespertino de anteayer en el sentido de que el gremio se había puesto de acuerdo con los dueños de micros para retirar un gran porcentaje de máquinas de la circulación por el hecho de haberse iniciado las clases en los establecimientos escolares de la capital.

Así declaró enfáticamente ayer a LA NACION el presidente de esta entidad gremial, Carlos Ibáñez King, quien, textualmente expresó:

"Esa noticia es falsa, de toda falsedad. No tenemos ningún acuerdo con los dueños de micros al respecto. Al contrario, hace tiempo que no nos vemos las caras con estos señores, quienes están en mora con nosotros, justamente por debernos dinero en relación con la venta de los pasajes escolares desde el año antepasado. Nosotros, agregó, no podemos tomar estas determinaciones que consideramos absurdas, por cuanto el noventa por ciento de nosotros también somos padres de familia". Iniciaremos, eso sí, el cobro a nuestros patrones, tal como se lo manifestamos hace veinte días al Ministro del Trabajo y al Subsecretario de Transportes y Tránsito Público.

AMPLIADO Y CONVENCION.— Agregó Ibáñez King que mañana el gremio realizará un ampliado de dirigentes. Que además de tratar problemas de índole económico-social, se abordarán materias relacionadas con una convención zonal que la Federación hará la próxima semana en la austral ciudad de Valdivia.

Silueta Gremial

Francisco González V.

Hoy destacamos a uno de los más incansables luchadores por el bienestar de sus representados en el aspecto gremial. Un hombre de conducta intachable, vida privada ejemplar, de acendrada ecuanimidad de criterio en sus juicios, de una trayectoria sindical inigualable y sin claudicaciones, que ha logrado, en fecha reciente, representar a la clase trabajadora chilena en el Consejo del Servicio de Seguro Social. Este es FRANCISCO GONZALEZ VERA, presidente del Sindicato Industrial de la Compañía de Papeles y Cartones, de Puente Alto.

Nació hace 52 años en los alrededores del Gran Santiago. Problemas económicos impidiéronle cursar estudios superiores al Primer Año de Humanidades. Pero como llegó al mundo con el "don" de superación, ha ido adquiriendo mayores conocimientos a costa de esfuerzos y sacrificios.

Siendo aún muy joven, su primer trabajo fue el de un humilde repartidor de pan. Ingresó a la Papelera el año 1928 como un simple obrero aprendiz. Muy pronto captó para sí el aprecio y simpatía de sus jefes y compañeros de labores, por su buen comportamiento y compañerismo.

Tuvo sus primeras incursiones en la vida sindical el año 1932, debutando en estas lides como director del Sindicato de su industria. Llegó a ocupar este cargo gracias a sus preclaros conocimientos de los priblemas de sus compañeros. Desde entonces, y hasta la fecha, ha destacado nítidamente como un hombre luchador, de convicciones precisas y sereno en sus juicios para enfocar los diversos problemas que le ha correspondido tratar con los representantes patronales. El Sindicato, gracias a su constancia, logró conquistas sociales que, quizás, pocas organizaciones de esta índole hayan adquirido en largos años de lucha.

Para ello, contó siempre con la valiosa cooperación y comprensión del entonces presidente de la Industria, don Jorge Alessandri Rodríguez, actual Presidente de la República.

González fue dirigente de la ex CTCH y Alcalde de Puente Alto en el período comprendido entre los años 1938 al 51. En ese entonces era miembro del Partido Socialista, entidad de la cual renunció. Su renuncia se debió a la alianza con los comunistas para apoyar la postulación presidencial de Gabriel González Videla. Sobre la política en los gremios, considera que el mal mayor que se le puede hacer al trabajador es permitir la intromisión del comunismo en la vida sindical. Al comunismo lo considera como una casta que sólo se preocupa de engañar al pueblo, haciéndolo víctima de las presiones recibidas por los jerarcas del Kremlin.

Su acción sindical intachable le ha valido ser distinguido en dos ocasiones para salir al exterior. Asistió a un congreso latinoamericano sindical en Lima, el año 42. En 1959 viajó a Ginebra donde tomó parte en la Conferencia Mundial organizada por la OIT.

Los comunistas lo atacan porque no les es presa fácil. Pórque no les sirve como instrumento para dirigirlo a su amaño.

Formó un modesto pero acogedor hogar con doña Rosa Catalán, de cuyo matrimonio tiene cuatro hijos, de los cuales tres le han dado seis nietos. Su hija Elvira, 25 años, soltera, se desempeña como "dueña" de casa, por cuanto su esposa padece de parálisis desde hace un año.

Buscan solución a petitorios de servidores de Utilidad Pública

El Comando de Trabajadores de Servicios de Utilidad Pública, en compañía de los diputados Mario Palestro, Luis Pareto y Tomás Reyes, se entrevistó con el Ministro del Trabajo y Previsión Social, Eduardo Gomien Díaz, para tratar sobre los pliegos de peticiones presentados por los sindicatos de la Compañía Chilena de Electricidad, de la ENDESA, de la Compañía de Teléfonos de Chile y de la Empresa de Agua Potable de Santiago. Este conflicto afecta a 16.000 trabajadores de todo el país, entre obreros y empleados.

Al Ministro Gomien le planteó la directiva de este comando la discusión inmediata de los petitorios presentados a las gerencias de las respectivas empresas, sin esperar la promulgación de la Ley de Reajuste del Gobierno.

Al término de la entrevista los dirigentes informaron a los periodistas que cubren las informaciones de Trabajo, que el Ministro les había manifestado que había conversado con los gerentes de las empresas afectadas y que están dispuestos a iniciar la discusión de los pliegos, pero siempre sobre el porcentaje del 10 por ciento que ofrece el Gobierno.

CON EL MINISTRO DEL INTERIOR

En la mañana, la directiva del comando se entrevistó con el Ministro del Interior, Dr. Sótero del Río, para solicitarle que se diera el trámite correspondiente a los pliegos de peticiones de orden económico que tienen presentados los sindicatos indicados.

El Ministro Del Río les expresó que tal situación debían dársela a conocer a su colega del Trabajo, con quien les facilitó una audiencia que se efectuó en la tarde de ayer.

REUNION CON LOS GERENTES

Los dirigentes informaron que en la mañana de hoy se entrevistarán con los gerentes de las cuatro empresas, a fin de llegar a algún acuerdo sobre la discusión de los petitorios.

En la tarde habrá una reunión en el despacho del Ministro del Interior, a la cual concurrirá el Ministro del Trabajo. En esta oportunidad se seguirán las conversaciones tendientes a lograr una solución del problema.

CUENTA DE LAS GESTIONES

Por último, a las 18.30 horas de hoy, en el local del Sindicato Telefónico, se efectuará una reunión del Comando, para dar cuenta de las gestiones realizadas en torno a la solución con respecto a la ejecución de los pliegos.

En todas estas gestiones estuvieron presentes el presidente de la Federación Telefónica, Federico Mujica, el presidente del Sindicato de EE. de ENDESA, Ernesto Lennon; el presidente de la Confederación de la ENDESA, Osvaldo Martín, y Luis Martínez, del Sindicato de Obreros de CHILECTRA.

TOME.—

Matrícula 1960 demuestra serio déficit escolar

Finalizó el período de matrícula en los establecimientos educacionales de Tomé, con los siguientes resultados:

El Liceo quedó con un mil alumnos matriculados, la Escuela Industrial con 270 y las diversas escuelas primarias con 6.111.

Estas cifras no comprenden las Escuelas Rurales del Departamento y todas las escuelas de las comunas de Coelemu y Ranquil, cuyos datos aún no llegan.

Los problemas educacionales más urgentes de la ciudad son: la terminación del edificio del Liceo y del local de la Escuela Industrial y la entrega de los locales para las escuelas primarias de Cerro Alegre y Rafael.

Los Centros de Padres y Apoderados del Liceo y de la Escuela Industrial han dirigido comunicaciones al Ministro de Educación, solicitando la inmediata destinación de los fondos prometidos para terminar los respectivos locales. (AMPUERO, corresponsal).

CURICO.—

INTENDENTE CON PERMISO: ENFERMEDAD

El Intendente de Curicó, señor Guillermo Porcile, solicitó y obtuvo permiso por enfermedad, trasladándose a la capital, donde se encuentra sometido a tratamiento médico.

Fue designado en su reemplazo el distinguido abogado y ex diputado por la zona, señor René León Echaíz, quien se ha destacado por sus trabajos como historiador y es miembro de la Academia de la Lengua.

Su nombramiento se ha recibido con especial complacencia en toda la provincia.—(MERINO BUSTOS, corresponsal).

CONCEPCION.— Uno de los aspectos fundamentales del Plan de Reestructuración Docente y Administrativa de la Universidad de Concepción, lo constituye la creación de los Cuatro Institutos Centrales: Biología, Química, Física y Matemáticas, la entrada al primero de los cuales se ve en el grabado.

El Instituto Central de Biología, que inicia sus actividades este mes, cumple labores científicas; imparte docencia para las diferentes facultades profesionades (Medicina, Odontología, Química y Farmacia, Agronomía, etc), de acuerdo con las necesidades de los programas respectivos; e imparte docencia directamente para alumnos que ingresen al Instituto, a quienes ofrece un curso de cuatro años de duración para la promoción de Licenciatura en Biología.

Los trabajos teóricos y prácticos están orientados para que el alumno obtenga una sólida capacitación que le permita conocer su área científica y los alcances de la Biología, para su respectiva exploración. Se trata de formar biólogos, es decir Licenciados en Biología, que tanta falta hacen en el país.

El profesor Alva R. Davis, vicepresidente de la Universidad de California, en Berkeley, dice en su informe para el Instituto Central de Biología de la Universidad de Concepción: "Hay una aguda escasez de Biólogos sólidamente instruídos en la enseñanza secundaria. Existen serios vacíos donde se necesitan biólogos capacitados cómo en el servicio público de Sanidad, Caza y Pesca, Parques Nacionales, Programas de Conservación de la Naturaleza. También se necesita de ellos en el estudio de problemas básicos referentes a la investigación vegetal y animal en la agricultura, como criaderos de plantas, bacteriólogos generales, micólogos y biólogos marinos, etc."

DEPORTE en los Barrios Gremios e Industrias...

POR OSVALDO PACHECO

TORNEO DE BOXEO DE LOS BARRIOS

Veinte peleas, mañana, en el ring del Comercio Atlético

Ha quedado confeccionado por la Asociación de Boxeo de Santiago, el programa de peleas a realizarse mañana en el ring del Comercio Atlético, calle Gálvez Nº 1015, por las series "A" y "B" del Campeonato de los Barrios, correspondiente a este año.

La cartelera consulta diez peleas en cada una de esas series y es la que sigue:

Sergio Carvajal (San Diego) con Juan Castillo (La Palmilla); Osvaldo Sepúlveda (San Diego) con Alejandro Vargas (San Pablo); Antonio Vásquez (Exposición) con Mario Alvarez (Yungay); Eduardo Reguero (Matadero) con Miguel Maamala (San Diego); José Sparza (Matadero) con Luis Zenteno (San Diego); Rolando Herranz (Exposición) con Rubén Sánchez (La Palmilla); Gustavo Rozas (San Pablo) con Manuel Tornagrelli (Chacabuco); Arturo Sánchez (Chacabuco) con Héctor Guerrero (San Diego); Pedro Cancino (Yarur) con Segundo Torres (Yungay); José Adasme (Matadero) con Hugo Hernández (San Diego); Oevaldo Muñoz (Matadero) con Guillermo Olmeño (San Diego); Rubén Rapolt (Yarur) con José Cuzzatto (San Diego); Adolfo Silva (San Diego) con Luis Reyes (El Bosque); Renato Lobos (Exposición) con Francisco Faúndez (Chacabuco); Juan Díaz (Chacabuco) con Oscar Soto (San Pablo); Jorge Morales (Chacabuco) con Alfredo Rojas (Yungay); Carlos Hidalgo (San Pablo) con Rubén Silva (Yungay); Héctor General (Yarur) con Pedro Salazar (San Pablo); Waldemar Morales (Exposición) con Juan Prieto (San Diego); Juan Figueroa (Yungay) con Luis Miranda (Club Hípico).

El pesaje y examen médico de los púgiles que figuran en el programa se efectuará también mañana, en el local de la Asociación Santiago.

REUNION DE LA A.D.I.M.

La Asociación Deportiva de Industrias Metalúrgicas, tiene esta tarde a las 19 horas, en su local de Moneda 1452, una importante reunión de delegados, con el objeto de fijar la fecha para elección de directorio. Se encarece la asistencia.

El próximo sábado se procederá a la repartición de premios, en Agustinas 1625.

Se hace presente a todos los clubes que integran la ADIM., que el campeonato oficial del presente año, se iniciará la primera semana de abril.

BUEN DESEMPEÑO DEL CLUB JUVENTUD LARRAIN

En las finales del cuadrangular de fútbol, jugadas el sábado pasado, y que fuera organizado por el club Sporting Cristal, el deportivo Juventud Larrain tuvo la siguiente clasificación: el segundo equipo se clasificó campeón invicto, al vencer a Sporting Cristal por la cuenta de 4 a 3, con goles logrados por Trujillo 3 y Santis.

El cuadro de honor, que también disputaba las finales, después de un desempeño bastante equilibrado, logró un empate a dos frente al mencionado conjunto, partido que no alcanzó a definirse, por lo avanzado de la hora, quedando pendiente para el próximo domingo.

Al día siguiente del ya señalado, intervino con dos series, en el festival del Club Santa Filomena, en el Estadio Municipal de Providencia. Jugó contra el Deportivo Maturana, con los resultados que se indican: el segundo ganó 4 x 2, con tantos anotados por Santis 2, Bustos y Robleros. El conjunto de honor se impuso 5 a 0, con goles de González 2, I. Valenzuela 2 y R. Soto.

CAMPEONATO SABATINO

Esta noche a las 21.30 hrs. en Ecuador N.o 3524, el Club "Francisco Alonso" cita los delegados de los siguientes clubes que están participando en el Campeonato de Fútbol "REGIDOR RAFAEL SEÑORET", a objeto de tratar diversos asuntos que tienen relación con este Torneo Sabatino: ERIC-KING, RADIADORES FIRPA, HORACIO FUENTES, FAVEE, DOMINGO DUHALDE, JUVENTUD GODOY ODIS, PUERTO NUEVO, EL CLASICO, CENTRAL DE COMPRAS Y KLABER HERMANOS. El próximo sábado se jugará la tercera fecha de este campeonato para lo cual se ha confeccionado el siguiente programa:

CANCHA N.o 1.— (Bernardo O'Higgins 4780).— 15 horas: Deportivo Odis con Klaber Hermanos, segundos equipos; 16 horas: Klaber Hermanos con Deportivo Odis, primeros equipos; 17.15 horas: Juventud Godoy con Domingo Duhalde, primeros equipos.

CANCHA N.o 2.— 15 horas: Favee con Radiadores Firpa, segundos equipos. 16 horas: Domingo Duhalde con Juventud Godoy, segundos equipos; 17 horas: Radiadores Firpa con Favee, primeros equipos.

CANCHA N.o 3.— 14.45 horas: El Clásico con Puerto Nuevo, segundos equipos; 15.45 horas: Horacio Fuentes con Eric-King, segundos equipos; 16.45 horas: Puerto Nuevo con El Clásico, primeros equipos. 18 horas: Eric-King con Horacio Fuentes, primeros equipos.

CANCHA N.o 4.— 15; 16 y 17.15 horas: Mecánica Industrial con Central de Compras, terceros, segundos y primeros equipos. (Amistosos).

ACTUACIONES DE SU CLUB

DEPORTIVO HURACAN.— El mencionado club del Barrio Bellavista, en sus partidos amistosos jugados el sábado contra el Club Saint Rose, venció con sus dos elencos. En segunda serie, ganó por la cuenta de 3 a 2. El conjunto de honor, se impuso por 4 a 2, con goles de Labrín, Moresco, Santilli y Palavicino; destacaron en el primer equipo, los jugadores Julio López, hermanos Luis y Omar Labrín, H. Moresco, Santilli y los hermanos Palavicino.

—::O::—

CLUB SAMITTIER.— Una excelente presentación cumplió este fin de semana, el citado deportivo del barrio San Ignacio, al enfrentar con tres equipos al deportivo Olímpico Conferencia. El cuadro de tercera serie, ganó 7 x 3, destacando la actuación de Luis Rojas, Hugo Vidal y Sepúlveda. El segundo, se impuso 2 x 1, gustando el desempeño de Juan Soto. Finalmente, el equipo de honor ganó 1 x 0, en él que Víctor Ahumada y Manuel Ramírez, fueron los mejores del cuadro.

—::O::—

UNION DONHUE — En los partidos jugados contra el club Colina de Quilicura, se registraron los siguientes resultados: en primera ganó 1 x 0; en segunda perdió 1 x 2 y en tercera cayó vencido 0 x 1. El primer cuadro formo con: O. Andrade, O. Valenzuela, M. Lobos, C. Mella, J. Barrios, B. Silva, O. Valenzuela, J. Astudillo, R. Arancibia, M. Cepeda. El gol del triunfo lo anotó B. Silva.

Este club juega el próximo domingo, con Bata de Peñaflor.

—::O::—

UNION SAN EUGENIO.— Reinicia sus actividades este club, con un campeonato cuadrangular de rayuela, en el que se disputará un trofeo donado por Mariano Soto Avaria, industrial del Matadero. Participarán en este torneo los clubes Crescente Errázuriz, deportivo Agua Potable y deportivo Matadero, sección "Vacunos". Mayores antecedentes pueden pedir los interesados en la secretaría del club, en calle Bascuñán Guerrero 1830.

—::O::—

POBLACION ZELADA.— En las canchas de la Liga de Deportes de Obreros Municipales se realizá este domingo un festival de fútbol con la participación de las siguientes instituciones: Uruguay, de La Cisterna, Cuarta Zona, República del Paraguay, Embajador Quintana, Laboratorio Chile, Mataquito, Brisas de Maipú, Atlético Keller, Sergio Alcalde y Mario del Campo. Es posible participe el seleccionado de Población La Legua. Se disputarán balones de fútbol, y los interesados pueden pasar a inscribirse a Ecuador 3524, de 21.30 a 22.30 horas, o en Abtao esquina de Embajador Quintana, de 20 a 23 horas.

CLUB "PHILIPS" CITA JUGADORES

El club deportivo "PHILIPS", cita para el sábado 12 del presente, a sus tres equipos en la cancha del deportivo "Argos", a las 14.30 horas con el objeto de enfrentarse al mencionado club, en disputa de una pelota de fútbol.

En especial, cita a los jugadores del primer elenco: L. Sánchez, Mario Palma, Manuel Pinto, Francisco Maregatti, Carlos Plaza, Carlos Pacheco, Miguel Maldonado, Jorge Pereda, Luis González, Manuel González, Juan Aguayo, Humberto Cuadra, Julio Pedreros y R. Iglesias.

AVISOS ECONOMICOS
$ 25 LA PALABRA
"LA NACION"

INFORMACIONES DE VALPARAISO

Zarparon para Antofagasta las cuatro fragatas canadienses

VALPARAISO.— En la mañana de ayer zarparon de Valparaíso en dirección a Antofagasta, las cuatro fragatas de la Armada de Canadá que integran la Cuarta División de Escolta.

Las fragatas al mando del capitán de navío señor H. A. Porter, permanecieron durante cinco días en visita oficial a Valparaíso, durante los cuales los marinos extranjeros fueron motivos de numerosas atenciones por parte de las autoridades chilenas.

Las fragatas canadienses, de acuerdo al programa de viaje, harán una visita de buena voluntad a Antofagasta. (Corresponsal).

Hoy vence plazo para excusas en acto electoral

VALPARAISO.— (Corresponsal).— Hoy vence aquí el plazo de los vocales de mesas electorales para presentar sus correspondientes excusas.

Las mesas se constituirán definitivamente 15 días antes de las elecciones de regidores, a realizarse en todo el país el primer domingo de abril próximo.

CAMPAÑA DE TRANSITO EN CARRETERAS

VALPARAISO.— (Corresponsal).— Carabineros de Valparaíso, inició la instrucción pública de conductores en sectores carreteros de la zona, a fin de indicar la necesidad de guardar prudencia en el manejo de vehículos.

La Prefectura dio cuenta que esta nueva lección ha dado excelentes resultados en todos los sectores.

INVESTIGAN CRIMEN EN LIMACHE

VALPARAISO.— (Corresponsal).— El cadáver de una mujer identificada como Adela Acuña, empleada doméstica de 45 años, fue hallado en la madrugada de ayer en el interior de la Hacienda Eastman, en Limache, según revelaron fuentes policiales de esa localidad.

Al parecer la víctima fue asesinada y luego botada a un corralón, en donde fue encontrada por algunos inquilinos.

Investigaciones que se constituyó en el sitio del presunto homicidio inició las diligencias del extraño caso.

ARICA.—

Reclamos por distribución de agua potable

Existe profundo malestar en diversos sectores de la población ariqueña por la crónica escasez de agua potable que es necesario soportar. Los vecinos han declarado que están recogiendo firmas para hacer llegar una protesta formal hasta el Ministro de Obras Públicas.

Otros han declarado que se preparan para denunciar a la Contraloría lo que califican como "irritantes privilegios y favoritismos" pues declaran que hay vecinos que han obtenido la franquicia de sacar agua, mediante arranques directos, de la cañería matriz, antes de que el líquido llegue a los estanques de almacenamientos, ubicados en los faldeos del Morro, desde donde sale la red de distribución a la ciudad.—(CROSA, corresponsal).

El 15 inicia viaje de instrucción por el litoral el B-E "Esmeralda"

VALPARAISO.— El próximo martes zarpará de Valparaíso el buque escuela "Esmeralda" en dirección al norte iniciando el viaje de instrucción de guardiamarinas y grumetes correspondiente a este año.

Según se informó, el viaje este año se realizará por el litoral chileno, sin salir al extranjero, visitando los puertos del norte, centro y sur del país, además de las islas de Juan Fernández y Pascua. (Corresponsal).

CHAÑARAL.—

TERMINADO EL EDIFICIO DEL BANCO DEL ESTADO

Ha quedado totalmente terminado el nuevo edificio del Banco del Estado, oficina de Chañaral, que ofrece una espléndida presentación.

El costo de este magno edificio se eleva a los sesenta mil escudos y reúne todas las condiciones de comodidad que lo deja a la altura de los edificios de nuestra capital.

La construcción estuvo a cargo de la firma constructora Neut Latour y Cía., con sus personales especializados dirigidos por los señores Segundo Riquelme y Alfonso Gainza.

Esta nueva construcción marca un rumbo de prosperidad para Chañaral, ya que servirá de aliciente para los propietarios que seguirán este magnífico ejemplo.

LA UNION.—

Vecino prestó su casa para reemplazar Escuela incendiada

El Director de la Escuela Pública N.o 24 de Pichiropulli, señor Marcial Zumlezu, se ha acercado hasta nuestra corresponsalía para manifestarnos que el vecino de esa localidad señor Eduardo Vásquez tuvo prestada toda su casa para que funcionara dicha escuela después del gran incendio de que fue presa el edificio del colegio hace un año, y que de no haber mediado la buena voluntad y espíritu altruista del señor Vásquez, dicho colegio no habría podido seguir sus funciones en el año recién pasado

Este gesto de bien constituye un ejemplo para aquellas personas que miran en forma indiferente la educación y que nunca hacen nada por ella, contando muchas veces con sobrados medios para mantener por sí solo un colegio. (LOPEZ BAEZA, corresponsal).

LOS ANGELES.—

EL 15 LLEGARA LA COMISION DE CREDITOS

Don Francisco Vial Freire, presidente de la Sociedad Agrícola Bío Bío, recibió un telegrama del Banco Central de Chile, comunicándosele que el día 12 del corriente llegarán a Los Angeles los personeros que forman la comisión designada por el Supremo Gobierno para estudiar aquí los planteamientos de los agricultores, industriales y hombres de negocios en general, frente a la restricción de créditos que mantienen las instituciones bancarias.

Como se ha tenido conocimiento a través de informaciones de prensa que se han venido dando sobre el particular, en los distintos sectores de la producción de las provincias del sur, la restricción crediticia a que nos referimos, se la considera lesiva para el buen desarrollo de la vida de los negocios y del trabajo. (SANTIAGO BURGOS, corresponsal.)

Noticias de Q. Normal

LABOR DE CARABINEROS

Comisiones especiales de civil, formadas por personal de la dotación de Carabineros de la Décima Comisaría, están fiscalizando la actuación del comercio establecido y de ferias libres, lo que ha dado margen a elogiosos comentarios de parte del público.

Este había venido haciendo reclamaciones, durante las últimas semanas, por problemas tales como mala calidad y peso adulterado en las mercancías diversas, pero, sobre todo, en los alimentos.

PAVIMENTACION DE VARIAS CALLES

Numerosas calles de la comuna están siendo pavimentadas o repavimentadas, con lo que terminará, al menos, en parte, el problema de quebrazón de ejes y resortes de automóviles y camiones.

Estas obras se realizan por acuerdo del Municipio.

REUNION DE COOPERATIVA B. BRAVO

La Cooperativa Benjamín Bravo, que cuenta con más de un millar de socios, efectuará una reunión general el día jueves 10 de este mes, a las 19.30 horas, para tratar, entre otros asuntos, el de su personalidad jurídica y reconocimiento del Gobierno. También se discutirá el sistema de entrega de los terrenos y los trabajos de urbanización de los mismos. (SILVA V., corresponsal.)

LLO-LLEO.—

PROMESA Y JURAMENTO EN CRUZ ROJA

Cinco nuevas socias y otras tantas samaritanas prestaron promesa y rindieron juramento a la Cruz Roja, en reciente ceremonia especial, efectuada en el local de la Asociación de Cruz Roja de Llolleo, en presencia del Gobernador del departamento, señor Miguel Stuven; Juez de Letras, Luis Villarroel, una delegación de la Escuela de Ingenieros Militares de Tejas Verdes, autoridades e invitados.

La presidenta, señora Enriqueta de Letelier, expuso a las nuevas socias y samaritanas sus deberes y tomó la promesa de estilo a las señoritas Anda Padilla, Clara Bravo, Julia Solé, María Laulié y Doris Derney.

Juramento prestaron las nuevas samaritanas señoritas Gladys Alvarez, Sofía Opitz, Zunilda Media, María Santis y Amelia Núñez. (SAAVEDRA, corresponsal).

SAINT PATRICK'S SCHOOL
COLEGIO INGLES CATOLICO
KINDERGARTEN Y PREPARATORIAS
HUMANIDADES GRATUITAS
Exámenes válidos. Internado y Externado. Movilización
GRAN AVENIDA — PARADERO 11
SAN NICOLAS 1171 — TELEFONO 51650

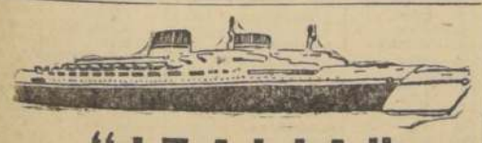

"ITALIA"
SOCIEDAD DE NAVEGACION
La Compañía clásica que ofrece dos rutas para EUROPA
DESDE BUENOS AIRES:
"Conte Grande" 18 marzo
"Giulio Césare" 13 abril.
"Conte Grande" 4 mayo.
"Augustos" 20 mayo.
"Conte Grande" 20 junio.
DESDE VALPARAISO:
"Marco Polo", 1º abril.
"A. Vespucci", 24 abril.
"A. Usodimare", 23 mayo.
"Marco Polo", 15 junio.
"A. Vespucci" 8 julio.
"ITALMAR"
Agentes Generales
VALPARAISO: Errázuriz 401
SANTIAGO: Unión Central 1045

LANGOSTAS
VIVAS
Directamente por avión, recibió
RESTAURANT MERVILLES
VENTAS POR MAYOR Y MENOR
BLANCO ENCALADA 2116
FONO 93323

IMPORTANTE
A LOS APODERADOS
Se comunica a los apoderados que se ha abierto la matrícula para nuevos cursos de Preparatorias y Humanidades, con exámenes válidos (Sección Niñas y Sección Hombres), que funcionarán de 2.15 a 6.30 P. M., y para el Instituto Comercial. Además. Cursos Vespertinos, de 7.30 a 11 P. M. REQUISITOS: Presentar certificados de nacimiento y de estudios. Matrícula abierta de 3 a 6 P. M., en el
LICEO NACIONAL GRATUITO
CARRERA N.o 50
(A pasos de Alameda, frente a Avenida Brasil)

INSTITUTO "CAMILO HENRIQUEZ"
FUNDADO EL 1.o DE MARZO DE 1932
Reconocido como Cooperador de la Función Educacional del Estado por Decreto Supremo N.o 3366
Cursos mixtos de Kindergarten. Preparatorias y Humanidades. Exámenes válidos. Inglés desde el Kindergarten. Externado y Mediopupilaje mixtos. Internado para niños.
MATRICULA ABIERTA — CLASES FUNCIONANDO
Avenida México N.o 741-743 — Fono 373278
GRACIELA ITURRIETA L.
Directora

LICEOS VICENTE PEREZ ROSALES
Diurno y Vespertino — Enseñanza Gratuita — Exámenes Válidos — Cursos Especiales para preparar varios Cursos en un año.
MATRICULA ABIERTA
CATEDRAL 1754 — FONO 80781

HIPODROMO CHILE

DOMINGO 13 DE MARZO DE 1960

PRIMERA CARRERA.— A las 7,45 horas.— 1,200 metros.— Octava Serie. — Handicap.

L. Toledo	1	Cataviento	55	7	. Jara	M. Cross
A. Díaz	2	Kecha	55	5	. Navarro	P. of Tea
C. Paredes	3	Alcaldesa	54	6	R. de Const.	Flexton
J. Martínez	4	Besarabia	54	13	R. Maggi	C. Hook
G. Saavedra	5	Cachaco	54	9	H. Godoy	G. Triumph
S. Véliz	6	Engañifa	54	17	J. Castro R.	Mandisovi
J. Caro	7	Guneo	54	8	M. Viballos	D. Devil
J. Pérez	8	Ministerio	54	16	O. Becerra	Roldán
F. Pizarro	9	Baldovino	53	11	S. Olivares	Ch. Yquem
D. Cerda	10	Cavú	52	2	A. Amaro	M. Cross
M. Castillo	11	Cauquenina	52	10	O. López	Zorro Azul
L. Camus	12	Récord	52	14	N. Peralta	Fifo II
D. Reyes	13	Ilianita	53	3	A. Sepúlveda	Sandwood
V. Barra	14	M. Soraya	52	4	M. Valenzuela	Emulo
L. A. García	15	La Brasilera	50	15	J. Salfate	Quemarropa
N. Vásquez	16	Visala	49	1	R. López	Vicinity
H. G. Arancib	17	El Puntero	47	18	M. Araneda	Emulo
S. Escudero	18	Zurdo	45	2	R. Quiroz	F. Row

SEGUNDA CARRERA.— A las 8,20 horas.— 1.400 metros.— Condicional.

C. Paredes	1	Acertada	53	13	R. de Const.	Taltal
H. G. Arancib	2	Mineola	52	2	E. Martínez	Flexton
L. Farmer	3	Devinette	51	11	J. Vial	Atophan
O. Sandoval	4	Cordelia	50	18	A. Amaro	Roi d'Atout
C. Sepúlveda	5	Moraima	50	6	R. López	Holmbush
M. Castillo	6	Olimpia	50	4	C. Tapia	Murmullo
J. M. Arave.	7	Apenitas	48	17	F. Chamorro	Faubourg
S. Allende	8	Baredra	48	5	J. Galleguillos	Ll. Bar
D. Cerda	9	Chacabuc.	48	12	J. Galleguillos	Sosiego
A. Farías	10	B. María	48	3	O. Becerra	Taranto
C. Pezoa	11	Espargelina	48	15	N. Peralta	S. Fare
N. Vásquez	12	Médula	48	16	E. Barticev	S. Sky
E. Márquez	13	N. Más	48	7	J. Reginensi	Amasis
A. Núñez	14	Presagiada	48	8	D. Miranda	Parral
J. Toro	15	Resuelta	48	20	G. de la C.	E. Vital
L. Camus	16	Rosa Inca	48	10	A. Henríquez	Ch. Larose
G. Monetta	17	S. Amelia	48	19	A. Muñoz	S. Flame
H. Basay	18	Séptima	48	9	A. Valenzuela	Huemul II
U. Gaete	19	Tulagi	48	14	R. Maggi	Ch. Yquem
H. Pilar	20	Tuñata	48	1	H. Cisternas	Tennyson

TERCERA CARRERA.— A las 8,55 horas.— 1.200 metros.— Condicional.

E. Saavedra	1	Actriz	53	12	J. Melero	Flexton
J. Sandoval	2	Ahuyentada	53	7	C. Santos	Aguacero
D. Reyes	3	Allegada	53	6	J. Maldonado	Flauss
J. Aravena	4	Baronesse	53	2	L. A. Orellan.	T. Wind
L. Farmer	5	C. Blanca	53	5	A. Ramírez	My Chum
E. Soto	6	Costumbre	53	9	H. González	R. D'Atout
J. Pérez	7	Espiral	53	8	O. Becerra	My Chum
C. Pezoa	8	E. Marina	53	11	S. Gajardo	Boato
M. Alquinta	9	Firey	53	13	J. Salfate	Fifo II
R. Madariaga	10	Furtiva	53	14	S. Miceli	M. Bowman
L. A. García	11	Hortaliza	53	4	N. Peralta	My Chum
C. Ojeda	12	Hungría	53	1	J. Castro R.	Hipo
G. Saavedra	13	Karma	53	10	H. Godoy	Taranto
D. Cerda	14	M. Linda	53	3	A. Sepúlveda	B. Fox II

CARRERA "A".— A las 9,05 horas.— 1,000 metros. —Condicional.— (Se correrá después de la tercera carrera).

J. Pérez	1	Amaltea	53	5	O. Becerra	Copernic
H. Olguín	2	Aura	53	11	A. Ramírez	Apolo
A. Orellana	3	Blameless	53	12	L. A. Orellan	Afghan II
R. Madariaga	4	Bodeguita	53	10	A. Muñoz	Roi d'Atout
C. Pezoa	5	Canzoni	53	14	A. Vodanovic	Liberty
M. Guerrero	6	La Cuperti	53	9	C. Pfa u	Taranto
J. Sandoval	7	Las Condes	53	6	C. Santos	Nipigón
A. Díaz	8	Mariquina	53	7	J. Castro R.	S. Brother
J. Toro	9	Minerva	53	2	V. Ramírez	S. Brother
V. Barra	10	Neófita	53	13	D. Solís	Amontillado
S. Véliz	11	Omnia	53	3	L. Navarro	Monty II
A. Núñez	12	Pista	53	4	J. Salas	Polo Sur
L. Farmer	13	Regata	53	1	S. Gajardo	Amontillado
H. Pilar	14	Vanagloria	53	8	E. Barticevic	Angelillo

CUARTA CARRERA.— A las 9.35 horas.— 1.200 metros.— Séptima Serie.— Handicap.

L. Toledo	1	Idealista	54	12	A. H. García	Borneo II
D. Reyes	2	Danés	53	16	F. León R.	F. Row
H. Pilar	2	T. Boy	53	5	A. Ramírez	Espadín
E. Soto	4	Huasamaca	52	11	O. López	Teodolito
C. Ojeda	5	M. Road	52	15	J. Castro R.	T. B. Road
L. Camus	6	Demófila	52	13	G. Avila	Boato
M. Alquinta	1	La Comedie	52	1	F. Parisi	Atophan
L. Farmer	8	Brioche	51	17	J. Vial	Atophan
H. Olguín	9	G. Pagano	51	2	G. de la C.	Taranto
J. Sandoval	10	Carmencita	51	9	A. Luna	Rencoroso
J. Caro	11	La Chacra	51	4	C. Santos	Aguacero
A. Orellana	12	Río Ñuble	51	7	E. Núñez	Tábano
C. Pezoa	13	Nazra	50	8	T. Herrera	N. ed Din
U. Gaete	14	Oak	50	14	L. Castro	Antar
F. Toro	15	O. en Polvo	50	10	A. Valenzuela	Hardendale
J. Toro	16	Menelik	48	3	M. Araneda	Brandsen
M. Castillo	17	Nachito	48	6	S. Olivares	Treble Crown

QUINTA CARRERA.— A las 10.15 A. M.— 1.200 metros.— Segunda Serie.— Handicap.

P. Ulloa	1	Grumman	55	2	G. Urquidi	G. Strategy
B. Saavedra	2	Polenta	55	7	J. Melero	Polo Sur
O. Hermosilla	3	Silabario	55	12	A. Luna	Amontillado
F. Toro	4	Enérgico	53	9	A. Breque	Blue Boy
H. Olguín	5	María Alicia	51	8	G. de la Cerda	Espace Vital
J. Toro	6	Garrochista	49	11	G. de la Cerda	Teodolito
S. Allende	7	Río Amargo	51	3	A. Sepúlveda	Tempestuoso
L. Farmer	8	Grande Ch.	50	6	F. León	Tábano
A. Núñez	9	Platónico	50	4	L. G. Alvarez	Murmullo
H. Pilar	10	El Simún	49	5	J. Suárez	S. Fare
C. Pezoa	11	Siete Lunas	49	1	J. Muñoz	M. Cross
H. Basay	12	Remador	48	10	A. Petit	Rebelde

SEXTA CARRERA.— A las 10.55 A. M.— 1.500 metros.— Especial.— Handicap.

L. Toledo	1	Solferino	56	4	A. Sepúlveda	Forest Row
C. Pezoa	2	Bob	55	11	A. Vodanovic	Flexton
P. Ulloa	3	Honroso	54	3	R. Allen	Welsh Honey
J. Escobar	4	Forjadura	52	7	C. Covarrubias	Espace Vital
H. Pilar	5	Gran Amigo	51	5	J. Melero	Faubourg
L. Farmer	6	M. Grock	50	1	H. Cisternas	El Gaucho
R. Madariaga	7	C. Gandolfo	50	6	J. Suárez	Signal Box
A. Núñez	8	Afinada	49	10	J. Zúñiga	Amasis
E. Peña	9	Magnate	48	8	A. Breque	Amasis
S. Allende	10	Frontal	49	9	V. Cepeda	Taltal
F. Arredondo	11	Pasaporte	46	2	T. Herrera	Barranco

SEPTIMA CARRERA.— A las 11.35 A. M.— 1.200 metros.— Sexta Serie.— Handicap.

L. Toledo	1	El Comisario	53	3	J. Santos	Barranco
S. Allende	2	Cambronella	53	16	A. Vodanovic	Cambronne II
D. Cerda	3	El Cuyano	53	14	H. Cisternas	Roi d'Atout
S. Véliz	4	Malvilla	53	6	E. Sepúlveda	Franqueo
G. Jorquera	5	Oldwick	53	11	S. Fuentes	Antar
L. Farmer	6	Rozi	53	5	J. Vial	Atophan
C. Ojeda	7	Tartarín	52	4	L. A. Orellana	Cimarrón II
A. Urrutia	8	Amortizado	52	13	M. Viballos	Ariel
C. Pezoa	9	Baladí	52	18	T. Herrera	Bakú
L. Gutiérrez	10	Doña Marlis	52	8	A. Henríquez	Terek
F. Toro	11	Pantruquita	52	1	R. López	Nars ed Din
R. Madariaga	12	G. Plaid	51	17	R. Quiroz	Cambronne II
E. Soto	13	Sixty	51	7	O. Jara	High Born
R. Valenzuela	14	Samuel	50	15	A. Valenzuela	Hardendale
U. Gaete	15	Beit Jalá	50	9	L. A. Yáñez	Roldán
C. Sepúlveda	16	Evening	50	12	H. Inda	Hipo
L. Camus	17	Guarujá	50	2	J. B. Castro	El Gaucho
A. Núñez	18	Jufora	50	10	L. G. Alvarez	Junín

OCTAVA CARRERA.— A las 12.15 P. M.— 1.200 metros.— Tercera Serie.— Handicap.

E. Saavedra	1	Icha	57	16	J. Melero	Diadoque
C. Ojeda	2	L'Egalité	56	8	. Castro	Espadín
R. Madariaga	3	Superunda	54	2	M. Araneda	High Born
L. Farmer	4	Angouleme	54	10	J. Vial	Dichato
H. Pilar	5	T. is Money	53	7	A. Bullezú	Le Tellier
E. Soto	6	Radiante	51	9	O. Jara	High Born
L. Camus	7	Sembra	51	4	G. Avila	Terek
R. Valenzuela	8	Tanaguarena	50	13	F. Castro	Effendi II
J. Caro	9	Quino	50	3	T. Herrera	G. Triumph
H. Basay	10	Anita Luisa	49	12	B. Rodríguez	Y. High[illegible]
F. Arredondo	11	Antares	48	15	D. Sandoval	Huemuel [illegible]
E. Márquez	12	El Chisme	48	14	E. Bécar	Cambronne II
G. Monetta	13	Conde Hugo	47	6	R. San Martín	Bromazo
M. Castillo	14	Accionista	46	1	E. Sepúlveda	T. Moulins
S. Allende	15	Sinaí	46	11	A. Vodanovic	Stormy Sky
F. Gatica	16	Acarreador	45	5	C. Muñoz	Jall

NOVENA CARRERA.— A la 1.00 P. M.— 1.200 metros.— Quinta Serie.— Handicap.

L. E. Toledo	1	Fastute	54	7	J. Melero	Teodolito
L. Gutiérrez	2	Monteagudo	49	13	A. Valenzuela	Emulo
A. Urrutia	3	Sao Joao Girl	54	12	R. Rabello	Spada
H. Olguín	4	Don Vale	54	11	V. Ramírez	Atophan
J. Sandoval	5	Matisse	54	4	C. Santos	Prince
D. Reyes	6	Diógenes	50	15	C. Santos	Welsh Honey
S. Véliz	7	Nortina	53	3	A. López	Polo Sur
E. Soto	8	Troncalín	53	14	H. Yáñez	All Talk
J. Pérez	9	Vendaval	52	2	O. Becerra	Afghan II
C. Ojeda	10	Baracaldo	51	17	L. A. Orellana	Bacardí
V. Barra	11	Pric. Moro	51	10	D. Solís	Fígaro
M. Guerrero	12	Romance	51	16	E. Rodríguez	S. Fare
H. Basay	13	Dorman	50	9	A. Petit	M. Bowman
N. Vásquez	14	Ligera	50	6	A. Lab	[illegible]
R. Madariaga	15	Natade	50	5	J. Suárez	Welsh Honey
M. Castillo	16	Federación	40	8	J. Castro	L. fontaine
L. Camus	17	Nereidita	49	1	R. López	Licencioso

DECIMA CARRERA.— A las 1.45 P. M.— 1.200 metros.— Cuarta Serie.— Handicap.

M. Guerrero	1	All Seer	57	11	E. Rodríguez	All Talk
L. Toledo	2	Tío Gallo	57	18	M. Martínez	Taranto
S. Véliz	3	Voliere	56	9	R. Bernal	Vol au Vent
A. Díaz	4	Frosia	56	17	J. Castro	Madara
J. Pérez	5	Avasallador	56	6	M. Valenzuela	Dust Devil
M. [illegible]	6	Cho Cho San	55	4	J. D. Muñoz	Arnedano
D. Cerda	7	Peladilla	53	13	A. Vodanovic	Meyerling
S. Véliz	8	Franchute	52	12	A. Vodanovic	Amasis
N. Vásquez	9	Kolapur	49	7	A. Vodanovic	Light Craft
R. Silva	10	Virgencita	52	2	H. González	Franqueo
U. Gaete	11	Yaquil	52	5	R. Maggi	T. Moulins
R. Madariaga	12	Old Scotch	50	16	J. Suárez	S. Meridian
A. Núñez	13	Maranguapé	50	1	A. Bullezú	Holmbush
J. Toro	14	Friseo	49	10	H. Cisternas	Brazza
E. Márquez	15	Aschis	48	14	J. Reginensi	Amasis
F. Arredondo	16	Royal Vale	48	15	N. Vargas	Espadín
C. Sepúlveda	17	Sonámbula	47	1	C. Covarrubias	Licencioso
L. Gutiérrez	18	Lana Turner	46	3	A. Valenzuela	Faubourg

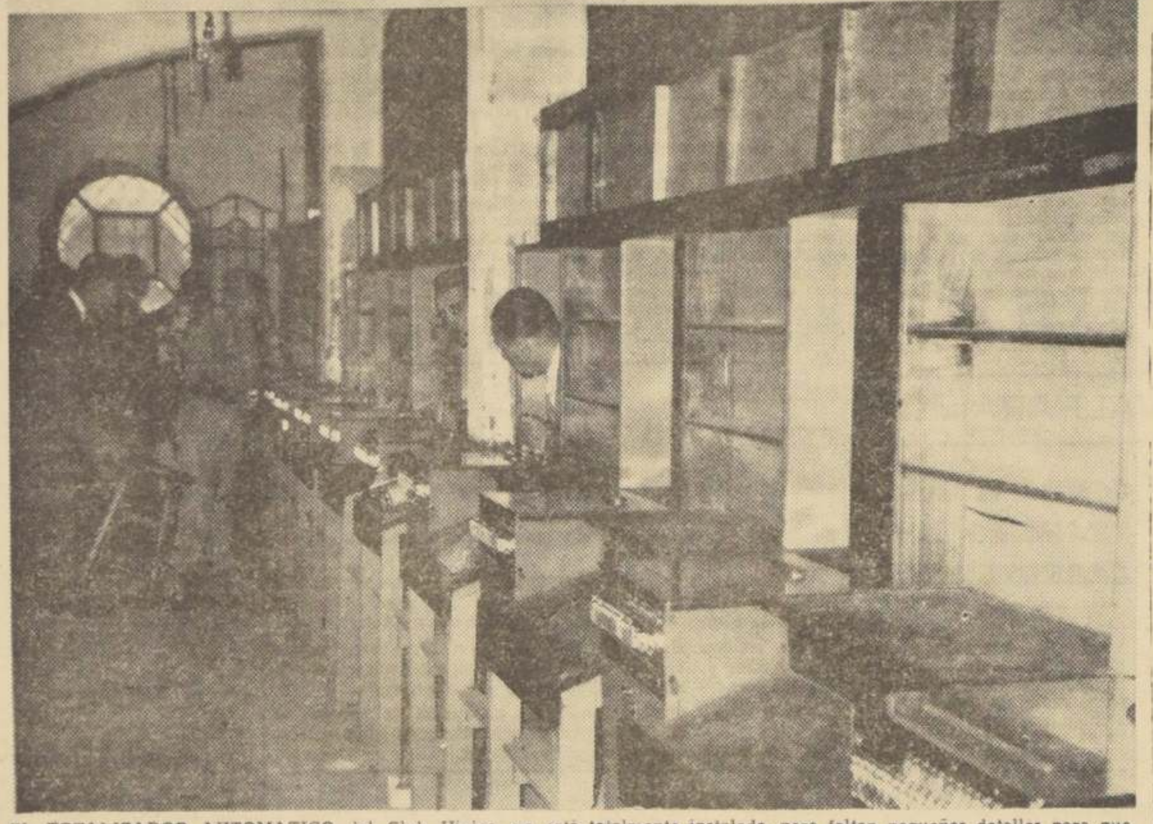

EL TOTALIZADOR AUTOMATICO del Club Hípico, ya está totalmente instalado, pero faltan pequeños detalles para que sea definitivamente inaugurado, lo que debe suceder al final de este mes. Es posible que un programa extraordinario sea realizado en esa oportunidad. En el grabado vemos dos aspectos del totalizador. Arriba el ingeniero chileno, señor Carlos Mathieson acompañado por los técnicos ingleses que lo han secundado en la instalación, observan el funcionamiento de la maquina en la Sala de Control. Abajo, un aspecto de las boleterías.

ULTIMOS INCONVENIENTES DE LOS RIVALES EN EL HIPODROMO CHILE

Constancia en las actas de los comisarios

PRIMERA CARRERRA.— N.o 6 ENGAÑIFA, domingo 21 de febrero, no respondió desde los 500 mts. y el preparador no quedó conforme con la carrera, por lo cual la someterá a un examen veterinario. El domingo 6 de marzo, se presentó el preparador con un certificado veterinario oficial en el cual consta que la yegua está en buenas condiciones fisiológicas y que la correrá próximamente por estar en espléndidas formas. N.o 10 CAVU, domingo 28 de febrero, la cargaron en los primeros 200 metros; N.o 15 LA BRASILERA, domingo 24 de enero, la abrieron en tierra derecha.

SEGUNDA CARRERA: N.o 1 ACERTADA, domingo 28 de febrero, la cruzaron en la partida.

CARRERA "A": N.o 13 REGATA, domingo 28 de febrero, el jinete dio cuenta que no podía exigir debidamente, pues se le cargaba a los palos.

CUARTA CARRERA: N.o 3 THUNDER BOY, domingo 21 de febrero, lo cargaron en los 600 mts. N.o 6 DEMOFILA, domingo 28 de febrero, lo cargaron en los 500 metros. N.o 7 LA COMEDIE, miércoles 24 de febrero, el preparador no quedó conforme con la carrera. N.o 10 CARMENCITA, miércoles 24 de febrero, se cargó a los palos. N.o 12 RIO ÑUBLE, domingo 28 de febrero, fue pateado en las huinchas y el preparador no quedó conforme con la carrera. Domingo 6 de marzo el preparador presentó un certificado veterinario, en el cual consta que se encuentra en buenas condiciones sanitarias y fisiológicas de training.

QUINTA CARRERA: N.o 1 GRUMMAN, domingo 7 de febrero, lo cargaron en los 900 metros. N.o 2 POLENTA, domingo 7 de febrero, la cargaron en los 900 mts. N.o 3 SILABARIO, domingo 28 de febrero, se estrelló en el cajón de la partida. N.o 5 MARIA ALICIA, domingo 28 de febrero, lo cargaron en los 900 metros; N.o 6 GARROCHISTA, domingo 7 de febrero, lo cargaron en la partida y en los 900 metros. N.o 8 Grande Chance, domingo 28 de febrero, levantó la cabeza en la partida.

SEXTA CARRERA: N.o 5: GRAN AMIGO, domingo 21 de febrero, lo cargaron en los 800 mts. N.o 6 MISTER GROCK, domingo 21 de febrero, lo cargaron en los 800 metros. N.o 9 MAGNATE, domingo 6 de marzo, vino abriéndose.

SEPTIMA CARRERA: N.o 7 TARTARIN, domingo 31 de enero, lo cargaron en los 900 mts. y al entrar en tierra derecha.

OCTAVA CARRERA: N.o 2 L'EGALITE, domingo 28 de febrero, lo cargaron en los 900 mts. N.o 8 TANAGUARENA, domingo 28 de febrero, la cargaron en los 900 mts. N.o 14 Accionista, domingo 28 de febrero, la cargaron en la partida. N.o 15 SINAI, domingo 28 de febrero, lo cargaron en los 700 metros.

NOVENA CARRERA: N.o 4 DON VALE, domingo 28 de febrero, vino cambiando de mano. N.o 5 MATISSE, miércoles 24 de febrero, lo cargaron en la partida. N.o 13: DORMAN, miércoles 24 de febrero, el preparador no quedó conforme con la carrera. N.o 14: LIGERA, miércoles 24 de febrero, la cargaron en los 900 metros.

DECIMA CARRERA: N.o 2 TIO GALLO, domingo 28 de febrero, levantó la cabeza en la partida. N.o 3: VOLIERE, domingo 21 de febrero, el preparador no quedó conforme con la carrera. N.o 5 AVASALLADOR, miércoles 24 de febrero, lo cargaron en la partida. N.o 14 FRISEO, miércoles 24 de febrero, partió rezagado. N.o 15 ASCHIS, domingo 28 lo cargaron en los 700 metros. N.o 16 ROYAL VALE, miércoles 24 de febrero, lo cargaron en la partida. N.o 18: LANA TURNER, domingo 28 de febrero, se le cortó una cincha por lo que no pudo exigirla.

Partida FALSA

No se fue Héctor Pilar y hasta alcanzó a contratar montas para el próximo domingo. Las ocho victorias del domingo y las condiciones del contrato lo obligaron a adoptar otra actitud. Pilar estimó que no sería honrado viajar a Argentina para volver después de 15 días. De esta manera una gran fusta "vuelve" a nuestro medio sin haberse ido...

Nos alegramos.

—::O::—

El caso de Pilar merece ser señalado, porque revela que piensa bien sus decisiones antes de adoptarlas.

Este jinete sabe que en Buenos Aires se corre a pesos altos y que en estas circunstancias siempre le tocaría actuar con mucho peso "muerto". A él no le gustan los apeos muy gruesos, porque pierde eficiencia. Y de esta manera podía estar expuesto a un fracaso.

—::O::—

Aunque la decisión de Héctor Pilar de quedarse en nuestro medio parece ser definitiva, creemos que no tardarán en ofrecerle mejores oportunidades desde el extranjero. Los dólares tientan a cualquier profesional de la fusta y es lógico que así sea. Si un contrato le ofrece una situación más expectable que la que tiene en nuestro medio, lo obligarán a meditar de nuevo y, entonces, la decisión bien puede ser otra.

—::O::—

Juan Francisco Marchant, Francisco Irigoyen, Juan Araya, Osvaldo Ulloa y otros, desecharon muchos contratos foráneos antes de aceptar uno definitivo y ventajoso. Brasil y Venezuela siguen siendo excelentes plazas para jockeys livianos.

Todo está en hallar el medio ambiente más adecuado para desarrollar plenamente las condiciones. Héctor Pilar intuyó que Buenos Aires no era el mejor medio para ello y desistió. Gana así la hípica chilena, que no ve alejarse a una de sus principales atracciones.

HECTOR PILAR contrató varias montas con primera chance, para el próximo domingo. Decidió, a última hora, no viajar a Buenos Aires.

San Isidro y Palermo programaron carreras de tipo internacional

Además del Gran Premio Internacional 25 de Mayo, que se disputará el 29 de mayo en el Hipódromo de San Isidro de Buenos Aires, la Lotería de Beneficencia Nacional y Casinos nos ha programado otras carreras de tipo internacional en aquel fin de semana, cuyas condiciones y detalles son los siguientes:

Sábado 28 de mayo, Hipódromo de Palermo (arena).— Premio Internacional JUAN JOSE PASO.— Handicap, descendente para yeguas de tres años y más edad de cualquier país, ganadoras. Peso máximo: 60 kilos. Distancia: 1.000 metros. Premio: 250.000 pesos argentinos a la primera; 75 mil a la segunda; 50.000 a la tercera; 25 mil a la cuarta, y 12.500 a la quinta. Entrada: $ 1.250.

Premio Internacional FRENCH Y BIRUTTI. Handicap descendente para caballos de tres años y más edad de cualquier país (con exclusión de yeguas) ganadores. Peso máximo: 62 kilos. Distancia: 1.000 metros. Premios: 250 mil nacionales al primero; 75 mil al segundo; 50 mil al tercero; 25 mil al cuarto, y 12.500 al quinto. Entrada: $ 1.250.

Premio Internacional CORNELIO SAAVEDRA: Para yeguas de tres años y más edad de cualquier país. Peso por edad de acuerdo a la escala compensatoria; descargo de dos kilos a las que no hayan ganado desde el 1.o de enero de 1959, carreras con dotación equivalente a $ 150.000 argentinos. Distancia: 1.600 metros. Premios: $ 300 mil argentinos, a la primera: 90 mil a la segunda; 60 mil, a la tercera; 30 mil, a la cuarta, y 15 mil, a la quinta. Entrada: $ 1.500.

Premio Internacional SESQUICENTENARIO: Las mismas condiciones del Gran Premio Internacional 25 de Mayo. Distancia: 2.500 metros. Premios: un millón de nacionales y un objeto de arte al primero; 250 mil, al segundo; 150 mil, al tercero; 60 mil, al cuarto, y 30 mil al quinto. Entrada: $ 5.000.

Domingo 29 de mayo, Hipódromo de San Isidro, pista de césped: Premio Internacional PRIMERA JUNTA: Handicap descendente para yeguas de 3 años y más, edad de cualquier país. Peso mínimo: 60 kilos. Distancia: 2.200 metros. Premios: 300 mil nacionales, a la primera; 90 mil, a la segunda; 60 mil, a la tercera; 30 mil, a la cuarta, y 15 mil, a la quinta. Entrada: 1.500 nacionales.

Premio Internacional CABILDO ABIERTO: Para todo caballo de tres años y más edad de cualquier país. Peso por edad de acuerdo a la escala compensatoria. Descargo de dos kilos a los que no hayan ganado desde el 1.o de enero de 1959, carreras con dotación equivalente a Mn. $ 150.000. Distancia: 1.800 metros. Premios: 400 mil, al primero; 120 mil, al segundo; 80 mil, al tercero; 40 mil, al cuarto, y 20 mil, al quinto. Entrada: $ 2.000.

Competidores reajustados en La Palma

Los siguientes caballos han sido reajustados en el handicap para la reunión del próximo domingo en el Hipódromo Chile:

PRIMERA CARRERA: Cataviento e Ilianita.

SEPTIMA CARRERA: Doña Marlis.

OCTAVA CARRERA: L'Egalité y Radiante.

NOVENA CARRERA: Diógenes y Federación.

DECIMA CARRERA: Tío Gallo y Cho Cho San.

CLUB HIPICO

DOMINGO 13 DE MARZO DE 1960

PRIMERA CARRERA.— A las 12 horas.— 1.200 metros.— Condicional para 3 años no ganadores.

C. Sepúlveda	1	Atraco	55	5	C. Covarrubias	Meyerling
N. N.	2	Battle Fox	55	10	E. Bécar	Blue Fox II
N. N.	3	Otqui	55	11	E. Bécar	Antar
N. N.	4	Botón Rojo	55	13	J. Zúñiga	Tábano
F. Toro	5	Fenicio	55	3	A. Breque V.	Y. Higness
L. Cataldo	6	Fra Diávolo	55	6	J. M. Baeza	Mandisovi
G. Parfán	7	Huarino	55	14	J. Troya	Mandisovi
D. Cerda	8	Ohio	55	8	J. Suárez	Ladino
R. Aguilar	9	Palmerston	55	4	A. Valdés	Packet of Tea
S. Escudero	10	Pawnee	55	9	H. Garretón	Tennyson
J. M. Aravena	11	Poker	55	7	E. Inda	Ch. Yquem
J. Ayala	12	Porfiado	55	2	R. Quiroz	Talmado
P. Ulloa	13	Rambouillet	55	12	J. B. Argagnon	Atophan
G. Jorquera	14	Sun Glory	55	1	V. Romo	T. Crown
G. Saavedra	15	Taguada	55	15	J. Salas	S. Meridian

SEGUNDA CARRERA.— A las 12.35 horas.— 1.100 metros.— Serie "A".— Condicional.

L. G. Farmer	1	Cortijero	55	8	H. Cisternas	Filibustero
O. Muñoz	2	Cortijo	55	6	Alej. Castro	Scots Guard
E. Saavedra	3	Don Gero	55	3	J. Melero	My Chum
H. Salas	4	G. Bravo	55	1	J. M. Baeza	Ember
L. G. Contreras	5	Janitor	55	2	D. Sotomayor	Copete
A. Poblete	6	Manojo	55	4	V. Romo	Hooligan
E. Salas	7	Millonario	55	7	V. Ramírez	Quelus
N. N.	8	Qué Valor	55	5	J. D. Muñoz	Your Higness
P. Ulloa	9	Riesgo	55	10	R. San Martín	Souepi
C. Pezoa	10	Rochefort	55	11	G. Urquidi	W. Jacket
H. Pilar	11	Torquemada	55	9	S. Micelli	Ember

TERCERA CARRERA.— A las 13.15 horas.— 1.100 metros.— Serie "B".— Condicional.

J. L. Silva	1	Casalis	55	8	L. A. García	Sandwood
F. Toro	2	Imperioso	55	7	A. Breque	Nasr ed Din
L. G. Farmer	3	Joselito	55	9	H. Cisternas	Roi d'Atout
G. Saavedra	4	Llifén	55	4	P. Fuentes	Sun Flame
E. Saavedra	5	Palmerín	55	3	A. Bullezú	Le Tellier
H. Pilar	6	Popular	55	1	J. Melero	Polo Sur
R. Montoya	7	Prejuicio	55	5	J. Chamorro	My Chum
H. Salas	8	Sarmiento	55	10	R. Allen	M. Bowman
C. Pezoa	9	Taxco	55	2	D. Sotomayor	Tall Wind
J. Castro	10	Vejestorio	55	6	E. Inda S.	Quelus

CARRERA "A".— A las 13.20 horas.— 1.100 metros.— Serie "C".— Condicional.

O. Muñoz	1	Banderillero	55	8	J. Cavieres A.	A. Court
P. Ulloa	2	Doblón	55	2	J. Inda	Quelus
O. Valenzuela	3	Mister Chuzi	55	6	J. Salas	Atophan
E. Salas	4	Mosquete	55	11	L. G. Alvarez	G. Triumph
E. Peña	5	Niterol	55	3	Alv. Breque	Nipigón
L. Espinoza	6	Pireo	55	7	E. Inda S.	Ch. Yquem
G. Jorquera	7	Plymouth	55	1	R. Celpa	Rencoroso
R. Valenzuela	8	P. Nuevo	55	9	F. Castro	El Gaucho
E. Soto	9	Relincho	55	4	H. Cisternas	Filibustero
L. A. Rojas	10	Samovar	55	10	R. Méndez	Borneo II
P. Flores	11	Wild Wind	55	5	D. Sotomayor	Tall Wind

CUARTA CARRERA.— A las 13.55 horas.— 1.600 metros.— Segunda Serie.— Handicap.

E. Saavedra	1	Ben Shak	57	3	A. Bullezú	A. Terek
E. Salas	2	Lupako	53	1	A. Proschle	Esso
O. Muñoz	3	Capirote	51	6	V. Ramírez	Mio Sea
C. Pezoa	4	Yale	51	5	D. Sotomayor	My Chum
F. Toro	5	Leslie	50	2	A. Breque	W. Prince
S. Escudero	6	Reseco	45	4	R. Méndez	The Font

QUINTA CARRERA.— A las 14.35 horas.— 1.100 metros.— Sexta Serie.— Handicap.

O. Muñoz	1	Chino Negro	57	5	V. Ramírez	Meyerling
E. Salas	2	Habsburgo	57	3	A. Proschle	Star Shak
L. A. Rojas	3	Loco Verde	56	14	H. Inda	G. Green
H. Salas	4	Galbana	54	4	J. M. Baeza	Prince
E. Saavedra	5	Colombes	52	10	F. León F.	Step Brother
N. N.	6	La Nita	51	15	F. León F.	Captain Blood
J. Castro	7	Lomaso	52	2	E. Inda S.	Faubourg
D. Reyes	8	Censor	51	13	M. Valenzuela	Sundodger
R. Castillo	9	La Martinica	51	11	N. Vargas	Ch. Yquem
G. Jorquera	10	Libertita	51	9	V. Romo	Liberty
R. Valenzuela	11	Pies Negros	51	12	F. León R.	Espace Vital
E. Peña	12	Bologna	49	6	Enr. Rodríguez	Brazza
R. Montoya	13	Galgo Gris	49	7	F. Chamorro	Brandsen
C. Sepúlveda	14	Itahue	48	1	T. Herrera	Treble Crown
L. G. Farmer	15	Nurbar	48	8	H. Garretón	Nasr ed Din
J. Caro	16	Querubín	47	17	J. Salas	Scots Guard
R. Gatica	17	Acidia	46	16	J. B. Argagnon	Flexton

SEXTA CARRERA.— A las 15.15, horas.— 1.600 metros.— Quinta Serie.— Handicap.

R. Valenzuela	1	Comando	56	9	F. León R.	Y. Higness
H. Salas	2	Turlupín	56	14	J. Zúñiga	Flextop
P. Ulloa	3	Zeltún	56	3	E. Inda	Terek
E. Saavedra	4	Dry	55	2	J. Melero	Ch. Larose II
H. Pilar	5	Logia	49	1	J. Melero	M. Bowman
M. Yáñez	6	Malajita	51	15	J. M. Baeza	Mio Sea
E. Peña	7	Real	51	6	J. B. Argagnon	Bloque
R. Madariaga	8	El Arabe	50	11	J. Chamorro	Yelmo II
C. Pezoa	9	R. Cristina	50	5	L. Espinoza	Brazza
J. Aravena	10	Galga Rusa	49	12	F. Chamorro	Bufón
F. Toro	11	Madonna	49	8	O. Becerra	Blue Fox II
G. Jorquera	12	Miss Amores	49	7	J. Fuentes	Tarant.-M. Sea
C. Sepúlveda	13	Ocoa	49	10	J. Salas	Antar
J. Caro	14	Tanger	45	4	G. Sarmiento	Flexton
S. Escudero	15	Viun	45	13	J. Medina	Antar

SEPTIMA CARRERA.— A las 15 55 horas.— 1.100 metros.— Clásico "COTEJO DE POTRILLOS".

E. Salas	1	Batacián	52	8	A. Proschle	G. Triumph
S. Vera	2	Bataraz	52	7	A. Valdés	Biriatou
E. Saavedra	3	Fantástico	52	6	J. Melero	C. Life
L. G. Farmer	4	King Club	52	4	L. G. Alvarez	Hardendale
H. Salas	5	Norfolk	52	5	R. San Martín	Nasr ed Din
J. Escobar	6	Recital	52	3	S. Fuentes	Huemul II
H. Pilar	7	Rey del Sol	52	1	F. Jacial	Taranto
R. Montoya	8	Satélite	52	2	S. Fuentes	Flexton

CARRERA "B".— A las 16 horas.— 2.200 metros.— Condicional.

C. Sepúlveda	1	Francine	57	2	C. Covarrubias	Licencioso
F. Toro	2	Bauprés	56	6	A. Breque V.	Blue Boy
J. M. Aravena	3	Incienso	50	4	F. Jacial	Amasis
R. Gatica	4	Popy	48	1	R. San Martín	Polo Sur
N. N.	5	Baquiano	47	5	N. Vargas	Bayano
J. Caro	6	Estampilla	47	3	P. Bagu	Blue Boy

OCTAVA CARRERA.— A las 16.40 horas.— 1.100 metros.— Quinta Serie "A".— Handicap.

L. Espinoza	1	1 Orlov	56	3	P. Bagu	Orégano
H. Salas	2	Last Dream	54	5	J. Castro R.	Mandisovi
E. Saavedra	3	Agónico	53	8	L. G. Alvarez	Leicester
E. Peña	4	Onique	53	6	S. González	High Born
F. Toro	5	Teté	53	2	A. Breque	Tónico
H. Pilar	6	Miss Chile	52	7	J. Melero	Cimarrón II
R. Olivos	7	La Fleche	52	16	J. B. Castro	Atophan
R. Montoya	8	Namur	52	1	S. Fuentes	Nasr ed Din
A. Núñez	9	O'Brien	51	9	E. Inda	Antar
D. Reyes	10	Rubicunda	51	18	A. Petit	Mandisovi
C. Pezoa	11	Ruralina	51	4	T. Herrera	Atophan
R. Valenzuela	12	La Capitana	50	14	F. León R.	Atophan
R. Medel	13	Lilila	50	13	C. Pfau	Taranto
J. Caro	14	Danielito	48	15	D. Sandoval	Franqueo
R. Gatica	15	Lady Irish	48	17	E. Inda S.	Polo Sur
F. Arredondo	16	Categórica	46	11	J. M. Baeza	Spartan Pat
S. Escudero	17	Goldito	46	10	J. Salas	G. Triumph
J. M. Aravena	18	Balumba	45	12	D. Sotomayor	Bayano

NOVENA CARRERA.— A las 17.23 horas.— 1.100 metros.— Quinta Serie "B".— Handicap.

O. Muñoz	1	Bettina	55	7	J. Cavieres A.	S. Meridian
L. Espinoza	2	Praxtiles	55	1	P. Bagu	Country Life
E. Salas	3	Big Lily	53	14	R. Allen	Big Burn
R. Madariaga	5	Pecosa	53	3	C. Tapia	Borneo II
C. Pezoa	4	Boreal	53	15	D. Sotomayor	Asombro
J. Castro	6	Recompensa	53	13	J. Inda	Sahib
H. Salas	7	Muranite	52	2	J. M. Baeza	Big Burn
J. Toro	8	Alabanciosa	51	12	F. Castro	Iturbide
L. G. Farmer	9	Trotamundo	51	8	J. Salas	G. Green
S. Escudero	10	Pangalito	50	11	H. Garretón	Asombro
A. Núñez	11	Laika	49	10	P. Fuentes	Ladino
R. Valenzuela	12	Townsend	49	5	F. León R.	Tennyson
J. Vega	13	Mascarilla	48	6	H. Inda	M. Bowman
R. Montoya	14	Padella	48	9	L. Santos	T. Moulins
J. Caro	15	Conciliador	46	4	V. Romo	Cockney

DECIMA CARRERA.— A las 18.10 horas.— 1.600 metros.— Cuarta Serie.— Handicap.

L. Espinoza	1	Chalecito	58	10	L. Espinoza	Ch. Larose
O. Muñoz	2	Alarife	56	6	C. Covarrubias	Apolo
J. Castro	3	Chamoto	55	7	E. Inda S.	Espadín
R. Madariaga	4	Rosetón	53	5	J. Inda	Tallado
H. Salas	5	Dior	52	1	J. Zúñiga	Madara
M. Yáñez	6	Warm	52	2	J. B. Argagnon	W. Honey
R. Valenzuela	7	Dabeibe	51	3	F. León R.	Bayard III
H. Pilar	8	Hidrógeno	50	11	J. Melero	Stormy Sky
J. Toro	9	Don Manuel	49	9	R. Rabello	Brazza
L. A. Rojas	10	Nomo	49	4	M. Amaya	Rencoroso
R. Montoya	11	El Ch. Ch. Chá	48	8	R. Allen	Mayard III
J. M. Aravena	12	Narigón	48	13	F. 2.o Chamorro	Antar
S. Escudero	13	Napolitana	46	12	E. Inda	Parral

DECIMOPRIMERA CARRERA.— A las 18.55 horas.— 1.100 metros.— Cuarta Serie.— Handicap.

O. Valenzuela	1	El Amanecer	58	9	D. Sandoval	Sun Flame
P. Ulloa	2	King Alfred	56	4	R. Celpa	Burin Brew
R. Olivos	3	Muy Bella	52	12	J. B. Castro	Treble Crown
E. Saavedra	4	Planetario	52	1	P. Inda	Bayano
F. Toro	5	Tunuyán	52	13	Alv. Breque	Polo Sur
D. Reyes	6	Lusitana	51	10	P. Valderrama	Angelillo
F. Arredondo	7	Mociña	48	7	P. Valderrama	Terek
C. Pezoa	8	M. Carol	51	6	D. Sotomayor	W. Prince
V. Barra	9	Doña Moni	50	2	R. Rabello	Brazza
H. Pilar	10	Merry Ann	49	5	A. Bullezú	Le Tellier
S. Escudero	11	Blue Miss	48	3	E. Inda	Blue Boy
C. Sepúlveda	12	Minoska	47	11	T. Herrera	M. Cross
J. M. Aravena	13	Melania	46	8	V. Romero	Meyerling

Carreras en Viña con transmisión a Santiago

Se efectuarán hoy en la tarde.- Mejores chances de 10 pruebas

Un programa de diez carreras a beneficio de la Pascua de los Niños Pobres se efectuará esta tarde en el Valparaíso Sporting Club de Viña del Mar. Es la última reunión extraordinaria de la temporada de verano en el vecino balneario y con toda seguridad contará con crecida concurrencia.

Todas las pruebas viñamarinas serán transmitidas telefónicamente al Club Hípico de Santiago, en donde se cobrarán entradas rebajadas.

Valparaíso Sporting Club

MIERCOLES 9 DE MARZO DE 1960

PRIMERA CARRERA.— Premio N. BUENA.— 1.400 metros.— A las 13 horas.— Jinetes aprendices.— Handicap.— Quinta serie —Premio: Eº 350 al primero.

A. Hughes	1 Aparecida	55	14	L. Valle	L. Valle
N. N.	2 Plenitud	53	13	O. Silva	O. Silva
J. Puyol	3 Tempest	53	1	H. Navarro	H. Navarro
M. Toro	4 Angélica	52	9	G. Sarmiento	G. Sarmiento
J. Farías	5 Tiburona	51	2	G. Sarmiento	Bio Bio
S. Benavides	6 Boite	52	12	G. Pombo	G. Pombo
H. Quijada	7 Brunela	52	3	L. Alvarez	Arco Iris
B. Pinto	8 Mi Viejo	52	6	D. Sandoval	5a. Avenida
J. Manríquez	9 P. Joseph	52	16	H. Jara	H. Jara
B. Escudero	10 Sorpresita	46	10	H. ara	H. Jara
J. Parra	11 Rígida	51	8	O. Urbina	Hamaser
I. Farías	12 Blue Fox	50	7	F. Parisi	P. Méndez
J. Astorga	13 Profana	50	5	J. Suárez	Pradejón
J. Caro	14 Frívola	49	15	R. Saavedra	Tinogasta
G. Cortés	15 M. California	49	14	F. Galleguillo	G. Galleguillo
S. Rozas	16 Spaghetti	49	11	H. Alcántara	Arteuil

SEGUNDA CARRERA.— Premio S. CLAUS.— 1.400 metros.— A las 13.55 horas.— Peso: 56 kilos.— Descargo de un kilo por cada carrera perdida.— Premio: Eº 350 al primero.

O. Olivares	1 T. Flower	52	1	Al. Breque	Tarapocá
M. Vignolo	2 Vendetta	45	7	Al. Breque	Dadinco
I. Saavedra	3 Viena	50	11	G. Urquidi	Sta. Blanca
J. Cornejo	4 Bastión	48	4	C. Muñoz	Preludio
J. Parra	5 Rascarrabia	48	8	E. González	S. Khon
G. Núñez	6 Blockade	45	5	O. Aliaga	O. Aliaga
C. Astorga	7 Calcinada	45	9	G. Sarmiento	Mi Petita
L. Paredes	8 J'Attendrai	45	3	R. Saavedra	Hindú
G. Cortés	9 La Guajira	45	6	G. Pérez	G. Pérez
H. Obregón	10 Loquita	45	2	P. Galleguillo	Atmar
R. Durán	11 Voluntaria	45	10	L. Alvarez	Virginia

TERCERA CARRERA.— Premio NACIMIENTO.— 1.100 metros.— A las 14.10 horas.— Handicap.— Quinta serie.— Premio: Eº 350 al primero.

O. Saavedra	1 Nimbus	55	15	J. González	Tona
J. Farías	2 Encarnación	53	9	. González	D. Bavestrello
B. Arredondo	3 Paraíso	55	3	G. Pombo	Tita
E. Frías	4 Amor Fío	54	10	L. Valle	Cecilia
N. N.	5 Gran Palais	54	2	O. Silva	Santa Inés
S. Benavides	6 Revolvedor	54	7	F. Galleguillo	Loncomilla
G. Saavedra	7 Zitella	54	11	R. Saavedra	R. Saavedra
C. Astorga	8 Forestry	53	13	L. Vásquez	La Morocha
H. Quijada	9 Gastadora	53	8	E Spirea	Nieve
B. Pinto	10 La Pollita	53	4	D. Sandoval	5a. Avenida
D. Santibáñez	11 Pipeta	53	14	E. González	Limache
L. Paredes	12 Perímetro	52	6	A. Marchesini	S. Marchesini
S. Arellano	13 Sunyán	49	12	L. Alvarez	Arrozal
H. Obregón	14 Totoca	49	16	D. Bernal	San Carlos
G. Cortés	15 Ch. Charles	47	5	G. Pérez	C. Muñoz
P. Vargas	16 Supremacía	46	1	J. Romero	Manzanares

CUARTA CARRERA.— Premio N. BUENA.— 1.400 metros.— A las 14.50 horas.— Handicap.— Cuarta serie.— Premio: Eº 400 al primero.

J. Farías	1 Monigote	56	12	. González	Bogoña
O. Olivares	2 Cassalbueno	55	6	A. Breque	J. Lasalvia
J. Vicuña	3 Alter Ego	53	5	U. Bravo	J. Vicuña
L. Paredes	4 Bohemia	52	3	L. Alvarez	Virginia
C. Astorga	5 Bululu	52	9	J. Suárez	M. Teresa
J. Caro	6 Zángano	52	10	A. Martínez	A. Manzano
G. Muñoz	7 Dalia Roja	51	14	G. Urquidi	A. Lyon
J. Manríquez	8 Bibí	50	4	G. Urquidi	La Candelaria
B. Farías	9 Eterolf	51	1	L. Valle	M. Geray
I. Saavedra	10 Yoyo	51	11	P. Bagú	S. Jiménez
B. Arredondo	11 Fugado	50	13	G. Pérez	Tibidabo
M. Vignolo	12 Buril	49	2	G. Mancilla	Hoansa
R. Durán	13 Trombón	49	7	D. Sandoval	Don Dani
J. Parra	14 B. Brummel	48	8	E. Spirea	Nieve

QUINTA CARRERA.— Premio NACIMIENTO.— 1.000 metros.— A las 15.30 horas.— Handicap.— Cuarta serie.— Premio: Eº 400 al primero.

G. Saavedra	1 Vert Galant	55	11	L. Vásquez	Blanca
O. Olivares	2 Polaca	53	14	Al. Breque	El Bosque
G. Núñez	3 Samiet	53	8	J. Duque	Cocopal
D. Santibáñez	4 Achampada	52	1	A. Martínez	Rau
C. Astorga	5 Costana	52	13	J. Suárez	Popeta
B. Arredondo	6 Fresco	52	5	L. Pombo	Reñaca
I. Saavedra	7 Jornalera	52	14	R. Saavedra	Halcón
L. Paredes	8 Baldoquina	49	6	R. Saavedra	A. Piraino
N. N.	9 Jalva	51	2	O. Silva	O. Silva
J. Cornejo	10 Miss Lolot	51	15	G. Pérez	G. Pérez
S. Arellano	11 Policarpia	50	3	H. Navarro	Blanquita
J. Caro	12 Oreado	48	9	J. González	Las Santas
M. Vignolo	13 Payán	48	7	G. Sarmiento	Memita
N. N.	14 Tentemplé	48	12	L. Valle	L. Valle
R. Durán	15 Gran Diva	46	16	L. Valle	Cecilia
N. Bravo	16 West Cross	49	4	U. Bravo	J. Vicuña

SEXTA CARRERA.— Premio "N. Buena".— 1 400 metros.— A las 16.10 horas.— Handicap.— Primera Serie.— Premio E.o [illegible] al primero.

O. Saavedra	1 Comentario	58	4	J. González	J. González
G. Saavedra	2 D. Stella	52	2	L. Vásquez	S. Zamora
H. Araya	3 Dragona	56	5	J. Cavieres	La Meneses
N. Bravo	4 El Andaluz	56	14	U. Bravo	G. M. C.
O. Olivares	5 Exclusivo	56	3	J. González	J. Ureta
L. Paredes	6 B. del Mar	51	12	E. Spirea	Nieve
D. Santibáñez	7 Chevriere	51	8	A. Martínez	Ecuador
R. Durán	8 La Pellinada	51	6	D. Sandoval	Don Dani
G. Núñez	9 Nikita	51	1	F. Parisi	Willito
S. Arellano	10 R. del Mar	51	7	O. Urbina	Yacari
N. N.	11 Airoso	50	13	D. Araya	Aribiri
C. Astorga	12 G. Luck	50	9	Al. Breque	El Bosque
M. Vignolo	13 Janistra	47	11	G. Mancilla	G. Mancilla
J. Caro	14 La Buenavet.	47	10	A. Martínez	Patty

SEPTIMA CARRERA.— Premio "Navidad".— 1.900 metros.— A las 16.50 horas.— Carrera Especial.— Handicap.— Premio E.o [illegible] al primero.

O. Saavedra	1 Silviana	57	3	R. Saavedra	A. Piraino
H. Araya	2 L. Diener	56	3	P. Cavieres	La Bastille
O. Olivares	3 D. Colorado	53	1	J. González	Choapa
L. Paredes	4 Comotuna	51	5	G. Pombo	Paula
H. Vera	5 Retucano	51	2	L. Alvarez	Virginia
C. Astorga	6 Epitafio	45	4	L. Alvarez	S. Zabora

OCTAVA CARRERA.— Premio "Nacimiento".— 1.000 metros.— A las 17.30 horas Handicap.— Primera Serie.— Premio E.o 520 al primero.

H. Quijada	1 Indira	57	6	N. Ramírez	Coronach
O. Saavedra	2 Vilna	57	2	R. Saavedra	Romeral
J. Cornejo	2 Araucaria	55	8	E. Rodríguez	V. Hugo
O. Olivares	4 Ava	55	1	J. González	Rocas
H. Araya	5 Betula	54	10	D. Araya	D. Araya
S. Arellano	6 Lazaña	53	9	O. Urbina	Popeta
B. Arredondo	7 Pelagonte	53	7	G. Pérez	Parrita
D. Santibáñez	8 Barzizán	51	3	A. Martínez	A. Manzano
L. Paredes	9 Orlov	50	5	P. Bagú	P. Bagú
C. Astorga	10 Moreno	49	4	G. Urquidi	El Peñón

NOVENA CARRERA.— Premio "Nacimiento".— 1.000 metros.— A las 18.20 horas.— Handicap.— Tercera Serie.— Premio E.o 420 al primero.

H. Araya	1 La Niña	57	9	G. Sarmiento	S. Lyon
O. Olivares	2 W. Honey	57	15	Al. Breque	El Bosque
J. Farías	3 B. Berry	55	12	J. González	Los Capachos
N. N.	4 R. Isabel	55	7	O. Silva	Benny
N. N.	5 Bamako	54	10	U. Bravo	Viviana
I. Saavedra	6 Eufrasia	54	5	A. Castro	Lohengrin
G. Saavedra	7 Camín	53	3	P. Bagú	Las Hortensias
H. Obregón	8 La Siesta	53	11	J. D. Muñoz	J. D. Muñoz
D. Santibáñe	9 R. Victory	53	11	A. Martínez	A. Lasalvia
H. Quijada	10 Sinalca	52	4	L. Alvarez	Arco Iris
R. Durán	11 Caro Nome	50	8	D. Sandoval	Pomela
C. Astorga	12 Terraa	50	4	L. Vásquez	L. Vásquez
J. Cornejo	13 Hualcutén	49	2		
J. Manríquez	14 Laberinto	49	9		
S. Arellano	15 Namorada	48	10		
M. Vignolo	16 Gastón	45	13		

DECIMA CARRERA.— Premio "N. Buena".— 1.400 metros.— A las 19 horas.— Handicap.— Tercera Serie.— Premio E.o 460 al primero.

O. Saavedra	1 Agradable	56	14	I. Saavedra	M. Domus
H. Soto	2 F. Condado	55	7	J. González	Rolino
L. Paredes	3 Veneciana	53	11	J. González	J. González
N. N.	4 Holydale	55	12	R. Bernal	Gildita
N. N.	5 Amirantazgo	52	15	R. Bernal	J. Martínez
O. Saavedra	6 P. Presto	55	8	R. Saavedra	Sportivo
O. Olivares	7 Monotón	54	3	A. Martínez	Patty
N. N.	8 Colón	53	9	E. González	E. González
S. Arellano	9 Folklore	53	4	L. Alvarez	San Jorge
J. Astorga	10 Tovarich	47	3	H. Alcántara	Lohengrin
M. Vignolo	11 Indo	47	1	U. Bravo	Viviana
I. Saavedra	12 Confusión	53	6	G. Urquidi	A. Lyon
N. Bravo	13 Satisfecho	52	14	G. Mancilla	Oruro

PRONOSTICOS DE LA PRENSA (VALPARAISO SPORTING CLUB)

	1a. carrera	2a. carrera	3a. carrera	4a. carrera	5a. carrera	6a. carrera	7a. carrera	8a. carrera	9a. carrera	10a. Carrera
LA NACION	Profana Boite Aparecida	J'Attendrai La Guajira Calcinada	Sunyan Nimbus Totoca	Bululu Dalia Roja Alter Ego	Jalva Policarpia Oreado	Chevriere Airoso La B.	Diablo C. Retucano Lord Diener	Indira Moreno Betula	La Siesta Royal V. Reina Isabel	Manotón Colón Holydale
LA SEGUNDA	Prince J. Boite Plenitud	Loquita J'Attendrai Bastión	Perímetro Totoca Forestry	Eterolf Dalia Roja Bululu	Jornalera Oreado Policarpia	Good Luck Brisa del M Dragona	Diablo C. Silviana	Betula Orlov Ava	Royal V. Sinalca Terraza	Holydale Plu Presto Colón
EL ENSAYO	Profana Rígida Tempest	Tudor F. Rascarrabias La Guajira	Forestry Sunyan Pipeta	Alter Ego Bululu Dalia Roja	Fresco Jalva West Cross	La B. Good Luck Airoso	Silviana Lord Diner Diablo C.	Orlov Pelagonte Indira	Gastón Bamako Royal V.	Holydale Manotón Colón

1a. MUY buenos aprontes tiene "Profana" para disputar la primera carrera de la tarde. Será nuestra favorita, ya que estará sobre ella la buena monta de Carlos Astorga, jinete que se ha destacado en la última temporada. Enemigos para nuestra favorita creemos que serán Boite, que viene de ser tercero de Sinalca y Aparecida, que también remató en el marcador en aquella competencia.

2a. J'ATTENDRAI defenderá nuestro pronóstico en la condicional que se disputará en segundo lugar del programa. La pupila de Saavedra viene de rematar sexta en una carrera ganada por Dalia Roja, con muchos inconvenientes. Ahora, con un poco de fortuna, debe ser la segura vencedora. La Guajira, a quien no tomamos en cuenta en la anterior, pero sí la disputada el domingo 14 de febrero, donde remató tercera de Pachacha y Vendeta, a ventaja perceptible, será la designada para el segundo lugar. Para el tercer placé optamos por Calcinada, recientemente quinta en una carrera ganada por Dunkerque a Perímetro.

3a. SUNYAN debe mejorar su cuarto lugar alcanzado en fechas atrás. Con solo 49 kilos encima, el hijo de Forest Row se sentirá en la gloria y costará mucho vencerlo. Será nuestro favorito en la tercera carrera del programa extraordinario. Nimbus, cuarto el domingo 21 de febrero, y Totoca, ganadora el domingo de su primera carrera, nos defenderán en los placé. Esta será una prueba sobre 1.000 metros.

4a. EN EL cuarto lugar del programa se disputará una cuarta serie. En ella damos nuestro pronóstico a Bululu, pupila de Juan Suárez, que recientemente recientemente remató cuarta, con 53 kilos. Ahora baja uno y ha demostrado progresos notables. Dalia Roja, reciente ganadora, y Alter Ego, que también cuenta con una figuración, pueden apurar a nuestra favorita en los metros finales.

5a. JALVA, POLICARPIA y OREADO, componen nuestra fórmula de la quinta carrera, 4a. serie, sobre 1.000 metros. Jalva es reciente ganadora en una prueba de condiciones similares y esta vez, con dos kilos menos que la ocasión anterior, bien puede alcanzar una nueva victoria. Policarpia, con figuración reciente, y Oreado, que será corrido por Jorge Caro, jinete de la capital, los dejamos para los placé.

6a. BIEN GANO Chevriere en la reunión extraordinaria de hace algunas semanas. Esta vez, el hijo de Blue Fox puede nuevamente alcanzar la victoria, ya que ha continuado progresando y sus trabajos son como para entusiasmar a cualesquiera. Airoso, que ganó el domingo y al cual seguramente correrá Enrique Araya, lo dejaremos para la segunda colocación, ya que el defensor del "Aribiri" es de aquellos que suelen repetir, pues posee condiciones. La Buenaventura cierra nuestro pronóstico. La pupila de Alejandro Martínez, con respecto a su última carrera, baja 14 kilos.

8a. NO TOMAREMOS en cuenta sus anteriores a Indira, y la preferiremos en la octava carrera. La hija de Nasr ed Din es superior a este lote y debe vencer. Moreno, que recientemente fue segundo, y Betula, que ahora lleva la monta de Enrique Araya, son los más bravos rivales de nuestro favorito.

9a. DIECISEIS rivales anota la novena carrera. Favorito nuestro será La Siesta. A la hija de Cockney conviene mirarle su actuación del día 17 de febrero, donde remató tercera de Orlov, con 53 kilos. Royal Victory, que tiene un segundo lugar reciente, y Reina Isabel, que en la capital alternó con mejores, son rivales de los cuales deberá cuidarse mucho nuestra favorita.

10a CIERRA el programa una tercera serie sobre 1.400 metros. Manotón, segundo de El Gorila, con 54 kilos, será nuestro defensor, quedando para las otras colocaciones Colón, triunfador reciente, y Holydale, que tiene un buen segundo lugar, detrás de Café Filho, en reuniones pasadas.

DIABLO COLORADO SERA NUESTRO FAVORITO EN LA MEJOR PRUEBA

DIABLO COLORADO, hijo de Bayard II en Columbia, recientemente ganador en esta pista, pese a cargar un alto peso será nuestro gusto en la prueba central de las carreras extraordinarias a disputarse esta tarde en el Valparaíso Sporting Club en beneficio de la "Pascua de los Niños Pobres". El pupilo de José González, según noticias de nuestro corresponsales, se encuentra en gran forma y costará que sus rivales puedan doblegarlo.

RETUCANO, ganador en "secretaría" de Petenera, aparece como rival de gran peligro para nuestro favorito. El hijo de Bufón cayó a un peso muy cómodo y lleva, una vez más, la excelente monta de Sergio Vera.

Carta de mucha opción es el pupilo de Juan Cavieres, LORD DIENER, el defensor de "La Bastille" atraviesa por buen momento y en esta pista, en su última presentación doblegó a un lote de buenas cualidades.

El ganador del premio especial "NAVIDAD" recibirá una bolsa de 800 escudos.

OMAR OLIVARES conducirá a Diablo Colorado, en la mejor prueba del programa extraordinario del Valparaíso Sporting Club que se efectuará esta tarde en Viña del Mar. Defenderá nuestro pronóstico

PILSENER

ESCUDO

AHORA SU *nuevo* PRECIO AL ALCANCE DE TODOS

La creciente demanda por esta renombrada y exquisita pilsener, nos permite ahora embotellarla en nuestras líneas de alta productividad que operan a menor costo y de esta manera ofrecerla a precio al alcance de todos con la misma e idéntica calidad que ha conquistado su fama.

IDENTIFIQUELA POR SU NUEVA BOTELLA COLOR AMBAR CON SU TAPA DORADA.

15) ARRIENDOS OFRECEN

SE ARRIENDA oficina con teléfono, c/s. muebles, Agustinas 814, Depto. 908. (15) 10-3 P.

FAMILIA ofrece dos regias piezas, calle c/s. muebles, c/s. pensión. San Diego 272. (15) 10-3 P.

18) AVISOS VARIOS

HAGO matrices, moldes, bakelita, plásticos. Santa Inés 01677. (18) 2-3 P.

24) BOMBEROS

NOVENA COMPAÑIA DE BOMBEROS "Deber y Abnegación".— Cito a la Compañía a reunión, para mañana miércoles, a las 20 horas. Tabla: asuntos varios.— El secretario. (24) 9-3 S.

DECIMA COMPAÑIA DE BOMBEROS, Bomba España, "Patria y Trabajo", de orden del señor capitán, cítase a la Compañía a ejercicio preparatorio con la Sexta Compañía, para hoy martes y viernes 11 del presente, a las 22 horas. Punto de reunión: el Cuartel. Uniforme de trabajo.— El ayudante. (24) 11-3 S.

PRIMERA COMPAÑIA DE BOMBEROS "Deber y Constancia" Bomba Mapocho.— Cito a la Compañía a ejercicio para el jueves 10 a las 22 horas, uniforme de trabajo. Punto de reunión el cuartel. — El Ayudante. (24) 10—3—O

CITO A LA PRIMERA COMPAÑIA de Bomberos de Conchali a clases de instrucción teórica para los días miércoles 9 y viernes 11 del presente, a las 21,30 horas.— El Ayudante. (24) 9—3—O

SEXTA COMPAÑIA DE BOMBEROS de Santiago.— De orden del señor capitán: Cito a la Cía. a ejercicio para el día viernes 11 del presente a las 21,30 horas, uniforme de trabajo, punto de reunión el cuartel.— El Ayudante. (24) 11—3—O

CUERPO DE BOMBEROS DE Ñuñoa "Estamos Alerta".— Cita a las Cía. a elecciones: de Superintendente y Secretario General, para el viernes 11 del presente a las 22 horas en sus respectivos cuarteles.— Secretario General (interino). (24) 11—3—O

30) CONSEJOS UTILES

CECILIA: naipe inglés, consejos sicológicos. París, 849, esquina Londres. (30) 17-3 P.

36) DINERO, SOCIOS, PRESTAMOS

CAPITALISTAS: Coloquen su dinero completamente garantido, en descuentos de letras, producto negocios efectivamente realizados. Solvencia, seriedad, Consúltenos. San Antonio 31, oficina 1102. (36) 16-3 P

38) DOCUMENTOS EXTRAVIADOS

HABIENDOSE extraviado cheque serie A, N.o 2399, c|Banco Estado. Suc. Huérfanos, por Eº 55,80, queda nulo. (38) 10-3 P.

POR HABERSE extraviado letra aceptada por Reyscallah Naser Nassar, vencimiento 15 de marzo de 1960, valor Eº 242, a favor de Lowenstein & Stewart, S. A. C., queda nula. (38) 11-3 P.

38) DOCUMENTOS EXTRAVIADOS

BONOS extraviados. Se pone en conocimiento del público que se han extraviado los siguientes bonos de la Compañía Chilena de Electricidad Ltda., que son de mi propiedad: N.os 06544, 00228, 02797, 00507, 00127, 02838 y 00508, de cien libras esterlinas cada uno. Estos bonos los reclamo como perdidos para los efectos de que la citada Compañía ordene el pago de la cantidad que ellos representan, después de hechas todas las publicaciones.— Antonio Ceresuela Pons. (38) 15-3 P.

HABIENDOSE extraviado talonario de cheque del Bco. Crédito San Bdo., serie B, N.os del 14134 al 14150, queda nulo por haberse dado el aviso correspondiente al Bco. (38) 10-3 P.

POR sustracción anúlase cheque B A, 8515514, Banco Estado, Huérfanos, cuenta 3397. (38) 10-3 P.

HABIENDOSE EXTRAVIADO cheque N.o 7398465 correspondiente cuenta N.o 66248, serie BA del Banco del Estado Principal, queda nulo por haberse dado el aviso correspondiente. (38) 11—3—P

40) EDUCACION Y MEDIOS

ACADEMIA corte confección, Santa Lucía, alta costura. Se inician nuevos cursos. Modernos sistemas, clases individuales. Ahumada 26. (40) 23—3—C.

CURSO, PREPARACION comercial, oficinistas, vespertinos para empleados. Comprende: Aritmética, Contabilidad, Redacción, Ortografía, Escritura Máquina. Documentación Comercial. Instituto Contabilidad, fundado 1922, Santo Domingo 1030, fono 69595. (40) 15-3 P.

"TECNICO Renovado", fono 64310: Matrícula, cursos diurnos 1.o al 4.o comercial completo, estudiando dos años. Nocturno para empleados, adultos, estudiantes 1.o al 2.o comercial; cursos rápidos dactilografía, taquigrafía, telegrafía, contabilidad, modas, peluquería caballeros, peinados señoras, permanentes. Prospectos Arturo Prat 74. (40) 20—3—C.

CURSOS completos comercio. Matrícula abierta. Secretarias, taquígrafas, dactilógrafas, escritura máquina, redacción, ortografía, taquigrafía, aritmética, contabilidad. Cursos diurnos, vespertinos. Instituto Contabilidad. Fundado 1922. Santo Domingo 1030, fono 69595. (40) 15-3 P.

ACADEMIA "Jomar", Bandera 670, fono 62887. Matrícúlese gratis en los cursos de laboratorista dental, relojería, sastrería, modas, moda infantil. Laboratorios y maquinarias modernos, profesorado autorizado. Cursos diurnos y nocturnos. Diplomas legalizados. Solicite prospectos. (40) 17-3-60 C.

CENTRO enseñanza modas "Paulina Diard", cursos rápidos y profesionales, alta costura, corte, diseño, bordados, lencería, moda infantil, profesora diplomada en París, imparte enseñanza individual, esmerada con el preciso sistema oficial francés. Visite este establecimiento y encontrará lo que Ud., requiere. Diplomas válidos de reconocido prestigio. Compañía 1627. (40) 31-3-60 C

ESCUELA Profesional de Laboratoristas Dentales, única Escuela inscrita en Superintendencia de Educación. Profesorado titulado por autorización Servicio Nacional Salud, Ley 11.233. Equipo técnico moderna. Matrícula abierta. Compañía 1627. (40) 16-3-60 C.

DICK TRACY POR CHESTER GOULD

NUEVOS, VALIOSOS Y PRACTICOS REGALOS

DE LOS AVISOS ECONOMICOS DE "LA NACION"
DESDE HOY Y TODOS LOS DIAS PODRA UD. ELEGIR

Los Exquisitos Productos NESTLE
Crema · Leche Condensada - NESCAFE

No son muestras:
SE TRATA DE TAMAÑOS DE VENTA CORRIENTE AL PUBLICO

Además, obsequiamos diariamente la excelente Revista mensual "EN VIAJE", de los Ferrocarriles del Estado.

Y seguimos también con las entradas a platea de los concurridos cines:

BAQUEDANO - O'HIGGINS - NACIONAL - SAN MARTIN
CONTINENTAL - ESMERALDA - PORTUGAL

Los Avisos Económicos de LA NACION le permiten elegir lo que más le agrade.

Siempre a $ 25 la palabra, SIN RECARGO LOS DOMINGOS, Y LUNES GRATIS, para los avisos ordenados los viernes y sábados.

40) EDUCACION Y MEDIOS

APRENDA PELUQUERIA DE SEñoras, pero aprenda bien, haga uno de los cursos que ofrece The National Beauty School. 320 horas de clase la hacen profesional dueña de salón, profesional ejecutiva de salón o auxiliar de belleza, enseñanza. Atiendo provincia. Informes, matrícula. Huérfanos 786, fono 397667. (40) 14-C.

ESCUELA Comercial de Secretarias, secretarios, taquigrafía, máquinas totalmente nuevas. Redacción, Contabilidad, Leyes Tributarias. Inglés. Cursos rápidos y completos. A nuestros alumnos se les otorga preferentemente colocación en empresas, Bancos, Parlamento. Este Escuela está inscrita en la Organización Educacional "OET". Funciona en moderno establecimiento con el mejor equipo de trabajo, amplias salas. Pida prospecto, compruebe. Matrícula abierta, Compañía 1627. (40) 16-3-60 C

ESCRITURA a máquina al tacto. Cursos intensivos en un mes, valor $ 15.000. Máquina ultramodernas. Escuela Comercial de Secretarias (os), Compañía 1627. (40) 16-3-60 C

MODAS, corte confección, cursos rápidos, matrícula abierta. Clases mañana, tarde, vespertinas, enseñanza completa. Profesoras especializadas. Moda infantil, lencería, bordados, camisería. Academia Fénix. Santo Domingo 1030. (404) 18—3—P

INSTITUTO FEMENINO: Cursos Comerciales Pitman. Solamente para señoritas. Se preparan rápidamente, excelentes secretarias, taquígrafas, dactilógrafas. Cursos dactilografía, taquigrafía, redacción, aritmética, contabilidad, manejo de máquinas sumadoras y calcuradoras. Diplomas y certificados de competencia. San Antonio 79. (40) 20-3-60 C.

INSTITUTO FEMENINO San Antonio 79. Cursos rápidos, enseñanza individual. Corte, alta costura, confección. Sistema Campa, aprobado por Supremo Gobierno. Modas, moda infantil, camisas de hombres. Diploma válidos de reconocido prestigio. (40) 20-3-60- C.

CURSOS RAPIDOS, dactilografía, 15 días, un mes. Secretarias taquígrafas. Preparación Comercial, personas sin humanidades, corresponsales dactilógrafos. Puentes 576, cuarto piso. (40) 10-3-60 P.

MATRICULA, primer, segundo año Comercio. Cursos diurnos, vespertinos: contabilidad, taquigrafía, alemán, "Instituto Moderno", Amunátegui 267, fono 88621. (40) 15-3-60 C

ESCUELA Nacional Peluquería. Sección femenina independiente. Amunátegui 267. (40) 15-3-60 C.

INSTITUTO COMERCIAL "Alonso Figueroa", Catedral 1257 (fono 69572), primer y tercer año. Cursos diurnos, vespertinos. Contabilidad, Taquigrafía, Recuperación. (40) 15-3-60 C.

46) EMPLEOS OFRECEN

a) PARA OFICINAS

PARA JUICIOS de cobranza necesito abogado joven. Fono 74684. San Martín 257. (18) 11-3 P.

49) FOTOGRAFIA

PROYECTORA ALEMANA 35 MM. Vendo. Lord Cochrane 1263. (49) 10—3—P

52) JOYAS, RELOJES, FANTASIAS

NOVIOS, compren sus argollas en la fábrica más antigua de Chile. Casa Sostin, Nueva York 66. H|O-C

GUIA PROFESIONAL

ABOGADOS

SANCHEZ DEL POZO
Especialmente asuntos matrimoniales, posesiones efectivas, particiones. Moneda 1137, oficina 78, fono 80813. H|O C.

MANUEL CARTES
Divorcios, nulidades matrimonio, particiones, Huérfanos N.o 1294, oficina 42, teléfono 64559 H|O

RAQUEL KOGAN B.
Abogado
Atiende toda clase de asuntos Compañía 1048, fono 84844 Edificio Teatro Real. Atencion 6 a 8 P. M. P

MARCOS TOPAZ
Abogado
Convenios comerciales, prevención quiebras, cobro judicial, cheques, letras, asuntos criminales, sociedades, contratos, impuestos, Huérfanos 979, Of. 829, fono 89026, 11 a 1, 7 a 8. H O C.

ELIAS NEGHME RODRIGUEZ. Juicios del trabajo y quiebras. Ahumada 131, oficina 318, teléfono 88387. H. O.

MEDICOS

Dr. IVAN VIDELA
Medicina interna
Consulta diaria de 4 a 6 P. M. Alameda Bdo. O'Higgins 2951 (frente al Portal Edwards). Fono 94881. H|O C

DR. EGIDIO GUTIERREZ, VIAS URINARIAS, VENEREAS. Presidente Ríos 33, oficina 22. Lunes, miércoles y viernes 3 a 5. Teléfono: 397981. 28-3 P. (G. P.)

Dr. GASTON RAMIREZ
Piel, Manuel Rodriguez 56 Fono 68828. H|O C

MEDICOS

ABDELKARIM DAVIS
Señoras, ginecología, sexología, siconeurosis. Consultas, 3—7. Huérfanos 2084. (14) 16—3—P.

Dr. GORGEWSKY
Rayos X
Estómago, Hígado, Broncopulmonar, Diabetes. Compañía 2211 (86859), 2 a 6.

DR. HERNAN DEL PINO
Enfermedades de niños
Consultas 2 a 4. Mac Iver 142, 2.o piso. Oficina 204, teléfono 393601. Martes, Jueves y Sábado. Pedir hora al fono 471009. H|O C.

Dra. LUISA PACHECO PIZARRO
Médico-cirujano, señoras y niños. Consultas de 15 a 18 horas. Lord Cochrane 177, Fono 86762.

DENTISTA

Clínica Dental "Central": Prótesis inmediata. Trabajos urgentes. Reparaciones. Compañía 1068, Oficina 1103, Teléfono 85702. 31-3-60 G P.

TECNICA DENTAL

"Rápido", soldaduras dentales: Placas dentales artificiales quebradas. Pasaje Agustín Edwards N.o 29, entrepiso N.o 111 (Ahumada 312). Teléfono 67378. 31-3-60 G P.

MATRONAS

SEÑORA PHERINY
Lord Cochrane 114. H|O C.

65) MUEBLES Y MENAJE

VENDO COMEDORES, PINO MAñio, lingue; dormitorios, muebles sueltos, 20 mesas. Facilidades Fábrica, Arturo Prat 432 (65) 31-3 P.

MUEBLES finos y mañios liquida fábrica. Precios de remate, comedores, dormitorios, livings, escritorios, muebles sueltos. San Martín 259, fono 74684. (65) 11-3 P.

URGENTE, baratísimo, vendo catres, colchones, muebles sueltos y varias cosas. San Martín 511. (65) 10-3 P.

85) RADIOS Y DISCOS

CHASSIS PARA RADIOELECtrolas, radios y radioelectrolas calidad supremo; pida una demostración sin compromiso a su distribuidor más próximo. Fabricante Bonacio y Caro Ltda. María Auxiliadora N.o 937, paradero 6 1.2. Gran Avenida, Casilla 2749. (85) 29-3 P.

90) REMATES

REMATE MENAJE, ORDEN VIcente Huerta, Luis Hochman, L. Gudtman, R. Díaz, J. Balmaceda P., G. Aguirre, Coognaro, Del Solar, R. M. Prieto, Basterrica, Suc. Quiroz Walff, U. de Lorca, S. Gac, J. de la Fuente, Garretón, Gudtman, Suc. Alamos, Cerda, S. Salvo, De la Maza, G. Rozas, Aniceto Rodríguez, L. Cuevas, S. Vergara, Puga, Valdés Alfonso, L. Pareto, Ricci Pérez, De Caso, Fernández.— Jueves a las 11 A. M. y 6 P. M., Compañía 1618. (90) 10-3 C.

REMATE TIENDA.— Orden Eulalia Pantoja, San Diego 2043, 7 al 12 marzo, 10 horas.— Germán Geell, Isaac Vilches, martilleros públicos. (90) 10-3-60 P.

90) REMATES

REMATE CASIMIRES. — Orden Sergio Moraga, Puente 631, 7 al 12 marzo, 11 y 17.30 horas.— Germán Geell, martillero público. (90) 10-3-60 P.

REMATE TIENDA.— Orden Oscar Klaico, Monjitas 820, 7 al 11 marzo, 19 horas.— Germán Geell, martillero público. (90) 11-3-60 P.

MIGUEL HERRERA L., Martillero, rematará el 23 de marzo próximo, 17 horas, en Santiago Concha 1154, 4 tornos copiadores eléctricos con sus respectivos motores marca "Gilman and Son". Por orden del Segundo Juzgado del Trabajo, en juicio Caja Empleados Particulares con Alfredo Sadler. (90) 10-3 P.

92) SASTRERIAS Y AFINES

MODAS, corte y confección. Cursos rápidos. Profesora especialista, alumnas confeccionan trajes primer mes. Clases diurnas, nocturnas. Diplomas válidos. Academia Nacional. Corte y Confección. Rosas 1353. H|O. O.

SASTRERIA Salazar, caballeros niñas, extenso surtido corte elegante. Precios incompetibles. Avenida Bernardo O'Higgins N.o 2783 esquina Libertad. H|O O.

CASIMIRES desde $ 1.950 el metro, Depósito directo de fábrica. Casa Salazar, Avenida Bernardo O'Higgins 2783, esquina Libertad. H|O O.

102) JUDICIALES Y LEGALES

BRESSLER BUTELMAN Y COMpañía Limitada. Proposiciones de convenio. Primer Juzgado Civil. Mayor Cuantía, dictó siguiente resolución: "Santiago, nueve enero 1960. Con el mérito del certificado que antecede, téngase por acordado el convenio. Notifíquese por avisos.— Briones.— Acuña. Secretario. (102) 9-3 P.

102) JUDICIALES Y LEGALES

QUIEBRA JUAN ACEVEDO CAnales. Segundo Juzgado Civil. Resolución 8 enero 1960, fíjose fecha cesación pagos fallido 8 julio 1958.— Secretario. (102) 10-3 C.

QUIEBRA HERNAN GONZALEZ Cárdenas. Tercer Juzgado Civil. Resolución 9 enero 1960, fíjose fecha cesación pagos fallido 5 marzo 1959.— Secretario. (102) 10-3 C.

PRIMER JUZGADO CIVIL, RESOlución cuatro marzo presente año, concedió posesión efectiva herencia, testada Héctor González Gallardo a Ana María González Leiva y Mario Enrique González Escobar, sin perjuicio derechos cónyuge sobreviviente, Mercedes Magdalena Leiva Galiardo Practicaré inventario solemne 10 marzo presente año, 11 horas, en mi oficina Bandera 342.— El secretario. (102) 7-8-9 3-60 P.

REMATE DE TERRENOS EN juicio arbitral, "Paredes Alfonso con Empresa Constructora Arqcons Vera, Rodríguez y Cía. Ltda". El 15 de marzo de 1960 a las 16 horas, en Estado 215 Depto. 805 se rematarán los sitios 8, 9, 10 y 11 de la Manzana F, Población Cerro San Cristobal comuna de Conchali. Primero, como un solo lote apto para una población de viviendas económicas de 15 sitios; En segundo lugar, los cuatro sitios en conjunto como hoy se encuentran. Por último, los cuatro sitios, uno por uno. En el primer caso, el mínimo para la subasta será de $ 7.736.256. En el segundo el mínimo será de $ 7.032.960. Y en el último, cada uno de los cuatro sitios ya indicados saldrán en subasta por el mínimo de $ 1.760.000. Los precios se pagarán con el 20 por ciento al contado dentro de 90, 60 y 30 días respectivamente, y los saldos en 6, 5 y 4 cuotas semestrales iguales y vencidas con los intereses del 18, 16 y 15 por ciento anual y los penales de 21, 19 y 19 por ciento anuales, todo respectivamente, bajo hipoteca. Los interesados deberán acompañar un vale-vista bancario igual al 10 por ciento de cada mínimo, según los casos, a la orden del Juez Arbitro. Títulos, bases y demás antecedentes en oficina arbitro arbitrador, don Fernando Oyarce.— Ella Osorio G., Sec. Segundo Juzgado Civil y Actuaria. (102) 11-3-60 P.

QUIEBRA GUILLERMO FALCON Falcón. Cuarto Juzgado Civil Mayor Cuantía Santiago. Resolución 16 noviembre 1959, declaró en quiebra a Guillermo Falcón Falcón. Quienes tengan bienes o papeles pertenecientes fallido deben entregarlos, dentro tercero día, al Sindico, bajo pena ser considerados encubridores o cómplices de la quiebra. Adviértese público no debe pagar ni entregar mercaderías al fallido, bajo pena nulidad de los mismos. Acreedores residentes Chile deben verificar créditos y preferencias dentro 30 días, bajo apercibimiento legal. Notificaciones por avisos se harán en "La Nación".— Secretario. (102) 12-3 C.

QUIEBRA ARMANDO GUTIERREZ Fernández. Segundo Juzgado Civil. Resolución 12 enero 1960, fíjose fecha cesación pagos fallido 21 marzo 1958.— Secretario. (102) 10-3 C.

QUIEBRA JULIA ARAYA M. vda. de Benavides. Segundo Juzgado Civil. Resolución 8 enero 1960, fíjose fecha cesación pagos fallido 31 agosto 1958.— Secretario. (102) 10-3 C.

JUZGADO CIVIL SAN MIGUEL concedió, con beneficio inventario, posesión efectiva herencia intestada, René Kemel Jardúa Campos, a hijos legítimos, René, Leylan y Juan Jardúa Claveria, sin perjuicio derechos cónguye sobreviviente, María Claveria Acuña. Practicaré inventario solemne 16 presente mes, 15 horas, en secretaría. Secretario. (102) 11-3 P.

102) JUDICIALES Y LEGALES

REMATE: ANTE QUINTO JUZgado Civil Mayor Cuantía, Santiago, remataráse 15 marzo próximo, 10 horas, sitios seis y ocho del reloteo de Población Jaime Pinto Riesco, parcela 76 con frente calles Isabel la Católica y Juan E. Montero, según plano archivado en Conservador Bienes Santiago, con N.o 10,499. A mínimum subasta $ 148.000, cada sitio. Boleta bancaria orden Juzgado o dinero efectivo, $ 22.200 mínimum. Demás bases, juicio Cía. Industrial de Construcciones. Cindec S. A., con Castillo.— Secretario. (102) 9-3 P.

QUINTO JUZGADO CIVIL CONcedió posesión efectiva, Blanca Rosa Aguilera Bustamante a Laura Ester, Elena, Emma Rosa, María Cristina y Raúl Ricardo Correa Aguilera, sin perjuicio derechos cónyuge, Ricardo Correa Figueroa. Secretario. (102) 10-3 P.

QUIEBRA SOC. COM. CLARO Y Calvo. Tercer Juzgado Civil de Mayor Cuantía de Santiago. Resolución de fecha 30 de diciembre de 1959, declaró en quiebra a la Sociedad Comercial Claro y Calvo. Quienes tengan bienes o papeles pertenecientes el fallido deben entregarlos, dentro de tercero día, al Sindico, bajo pena ser considerados encubridores o cómplices de la quiebra. Adviértese público no debe pagar ni entregar mercaderías al fallido, bajo pena de nulidad de los mismos. Acreedores residentes Chile deben verificar créditos y preferencias dentro 30 días, bajo apercibimiento legal. Notificaciones se harán por avisos en diario LA NACION.— Secretario. (102) 11-3-60 P.

QUIEBRA ENRIQUE SCHEEL Monsagre. Quinto Juzgado Civil de Mayor Cuantía de Santiago. Resolución de fecha 23 de diciembre de 1959, declaró en quiebra a don Enrique Scheel Monsagre. Quienes tengan bienes o papeles pertenecientes el fallido deben entregarlos, dentro tercero día, al Sindico, bajo pena ser considerados encubridores o cómplices de la quiebra. Adviértese público no debe pagar ni entregar mercaderías al fallido, bajo pena nulidad de los mismos. Acreedores residentes Chile deben verificar créditos y preferencias dentro 30 días, bajo apercibimiento legal. Notificaciones por avisos se harán en diario LA NACION.— Secretario. (102) 11-3-60 P.

QUIEBRA ARTULIO SEPULVEDA Gutiérrez. Quinto Juzgado Civil de Mayor Cuantía de Santiago. Resolución de fecha 14 de enero de 1960, declaró en quiebra a don Artulio Sepúlveda Gutiérrez. Quienes tengan bienes o papeles pertenecientes el fallido deben entregarlos, dentro de tercero día, al Sindico, bajo pena de ser considerados encubridores o cómplices de la quiebra. Adviértese público no debe pagar ni entregar mercaderías al fallido, bajo pena de nulidad de los mismos. Acreedores residentes Chile deben verificar sus créditos y preferencias dentro de 30 días, bajo apercibimiento legal. Notificaciones por avisos se harán en LA NACION.— Secretario. (102) 11-3-60 P

PRIMER JUZGADO CIVIL, RESolución cinco marzo presente año, concedió posesión efectiva herencia intestada, con beneficio inventario, de Fritz Naeter Zapata a Francisco Federico, Alfredo Edgar y Ady Mary Erika Naeter Arce. Practicaré inventario solemne 14 marzo presente año, 16 horas, en mi oficina, Bandera 342. El secretario. (102) 11-3 P.

PRIMER JUZGADO CIVIL, RESolución ocho marzo presente año, concedió posesión efectiva herencia intestada Zaida Caro Tagle viuda de Echavarría a Zaida Elvira Echavarría Caro de Téllez; Ramón y Víctor Echavarría Caro. El secretario. (102) 11-3 P.

CITACION COMPARENDO.—PRImer Juzgado Civil resolución cinco marzo presente año, citó comparendo parientes menor Norma Lucía González Cocio y Defensor Público, audiencia 14 de marzo, 15 horas, objeto nombrarle curador. Expediente N.o 456.— El Secretario. (102) 11—3 P

NOTIFICACION. — ANTE QUINto Juzgado Civil Mayor Cuantía, Antonio Chagra Haddad, comerciante, Puente 829, deduce demanda restitución propiedad ubicada Independencia 1360 y Sevilla 1201 y 1205, contra Antonio Castaño, que tiene negocio panadería y cuyo domicilio ignora, fin se ordene restitución propiedad bajo apercibimiento lanzamiento, con costas. Tribunal ordenó notificación demandado por avisos LA NACION, "El Mercurio" y "Diario Oficial". Causa 79.636. — Secretario. (102) 12—3—P

JUZGADO LETRAS DE PUENTE Alto, por resolución de 30 noviembre 1959, concedió posesión efectiva bienes quedados fallecimiento de Alberto Díaz Tagle a sus hijos legítimos, Osvaldo, Carlos Alberto y Adriana Díaz Salow, electrotécnicos, los primeros, y labores de casa, la última, domiciliados en Eyzaguirre sin número, de Puente Alto, sin perjuicio derechos cónyuge sobreviviente, Ana Aida Salow Maturana.— El secretario. (102) 10-3 P.

QUIEBRA NORBERTO FAZZIO Rigazzi. Quinto Juzgado Civil de Mayor Cuantía de Santiago. Resolución de fecha 7 de noviembre de 1959, declaró en quiebra á don Norberto Fazzio Rigazzi. Quienes tengan bienes o papeles pertenecientes el fallido deben entregarlos, dentro, de tercero día, al Sindico, bajo pena de ser considerados encubridores o cómplices de la quiebra. Adviértese público no debe pagar ni entregar mercaderías el fallido, bajo pena de nulidad de los mismos. Acreedores residentes Chile deben verificar créditos y preferencias dentro de 30 días, bajo apercibimiento legal. Notificaciones se harán por diario LA NACION.— El Secretario. (102) 11-3-60 P.

ANTE EL ALBACEA, señora Sofía Mayanz de Zahler, calle Martín Cousiño 199, oficina 836837, se encuentra abierta la sucesión de doña Gertrudis o Gertrud Fuchs Metzger vda. de Meyer, fallecida en esta ciudad, el 15 de febrero de 1960. (102) 9-3-60 P.

QUIEBRA: José Sánchez Borrás.— Quinto Juzgado Civil Mayor Cuantía Santiago. Resolución tres de abril 1959, declaró en quiebra a José Sánchez Borrás. Quienes tengan bienes o papeles pertenecientes fallido deben entregarlos, dentro tercero día, al Sindico, bajo pena ser considerados encubridores o cómplices de la quiebra. Adviértese público no debe pagar ni entregar mercaderías al fallido, bajo pena nulidad de los mismos. Acreedores residentes Chile, deben verificar crédito y preferencias dentro 30 días, bajo apercibimiento legal. Notificaciones por avisos se harán en "La Nación".— Secretario. (102) 11-3-60 C.

QUIEBRA VALENTIN BEDRAX Bedrax. Segundo Juzgado Civil. Resolución 14 enero 1960, ordena notificar fecha cesación pagos fallido propuesta Sindico en día 31 octubre 1958.— Secretario. (102) 10-3 C.

QUIEBRA ROSAMEL ARRIAGAda Arriagada. Juzgado de San Miguel. Resolución 17 diciembre 1959, declaró quiebra comerciante Rosamel Arriagada Arriagada, domiciliado Avenida Berman 6[illegible]. Quienes tengan papeles o bienes pertenecientes fallido deben entregarlos dentro tercero día al Sindico, bajo pena ser tenidos por encubridores o cómplices de la quiebra. Adviértese público no debe pagar ni entregar mercaderías al fallido, bajo pena de nulidad de los mismos. Acreedores residentes Chile deben verificar créditos y preferencias dentro 30 días, bajo apercibimiento legal. Notificaciones por avisos se harán en "La Nación". Secretario. (102) 14-3 C.

PRIMER JUZGADO CIVIL, RESolución ocho marzo presente año, concedió posesión efectiva herencia intestada Luis Alberto Hurtado Vallejos a Anacleto Hurtado Torreblanca.— El Secretario. (102) 11—3—P

QUINTO JUZGADO CIVIL CONcedió posesión efectiva herencia Luperfina Bacho Tapia y Luis Segundo Hidalgo Alfaro a Gerardo Hidalgo Bacho— Secretario. (102) 11—3—P

QUIEBRA SOCIEDAD AGRICOLA y Hotelera Buillieo. Quinto Juzgado Civil. Resolución 7 diciembre 1959, declaró cerrado procedimiento ordinario verificación, verificándose siguientes créditos: Sergio Miranda, Eº 1.412,67; Guillermo Groth Herrera, Eº 1.861,84; Orietta Maturana Donoso, Eº 807,75; Reinaldo Montecinos, Eº 3.740,00; Ramón Benavides Sch., Eº 3.438,40; Soc. Agrícola y Ganadera Los Vilos, Eº 3.271,[illegible]. Síndico. (102) 11-3 C.

QUIEBRA SERGIO ABARCA Aliaga.— Juzgado de San Miguel. Resolución 31 diciembre 1959, declaróse quiebra comerciante Sergio Abarca Aliaga, domiciliado en Salesianos 819. Quienes tengan papeles o bienes pertenecientes fallido deben entregarlos dentro tercero día al Síndico, bajo pena ser tenidos por encubridores o cómplices de la quiebra. Adviértese público no debe pagar ni entregar mercaderías al fallido, bajo pena de nulidad de los mismos. Acreedores residentes Chile deben verificar créditos y preferencias dentro 30 días, bajo apercibimiento legal. Notificaciones por avisos se harán en "La Nación". Secretario. (102) 14-3 C.

REMATE JUDICIAL.— Quiebra Pedro Suvic Simunovic. Tercer Juzgado Civil. Resolución 2 enero 1960, ordeno rematar el 22 marzo 1960, a las 15.30 horas, siguientes propiedades fallido: a) calle Escandinavia sin número, corresponde sitio 8, manzana J, del plano de loteo de parte hijuelas 1 y 3 chacra el Rosario, sector "F", Residencial Estadio Italiano; inscrita dominio a fs. 1.856 N.o 2.648 Registro Propiedades Santiago año 1957; mínimo Eº 1.052,25; b) calle Escandinavia sin, corresponde sitio 9 misma manzana, loteo e inscripción dominio señaladas; mínimo Eº 1.052,25; c) Avenida La Paz, comuna Cisterna corresponde sitio 167 del plano subdivisión predio denominado Población Blaut, inscrita dominio fs. 1649 N.o 2630, Registro Propiedades año 1954 de San Bernardo; mínimo Eº 307,05. Boleta 10 por ciento mínimo para tomar parte subasta. Precio pagadero de contado hasta concurrencia mínimo, saldo seis meses plazo. Bases, antecedentes Secretaría Tribunal, quiebra señalada.— Secretario. (102) 5-9-12-16 3-60 C.

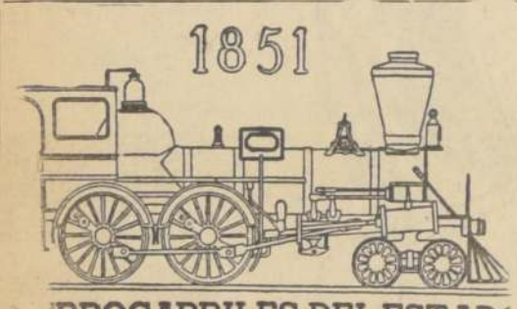

FERROCARRILES DEL ESTADO
Depto. de Materiales y Almacenes

PROPUESTAS PUBLICAS

Se llama a propuestas públicas para la provisión de los siguientes materiales, las que se abrirán a las 11 horas, y los días que se indican, en el Departamento de Materiales y Almacenes, Estación Alameda.

MIERCOLES 9 DE MARZO DE 1960 — GRUPO 42 (Especial 7)
"INTERRUPTORES"

VIERNES 11 DE MARZO DE 1960, A LAS 11 HORAS GRUPO Nº 51.
"CONDUCTORES ELECTRICOS"

MARTES 15 DE MARZO DE 1960 — GRUPO N.o 34 (Especial 6)
"CONFECCION 315 TONELADAS DE PERNOS RIELEROS, CON MATERIAL PROPORCIONADO POR LA EMPRESA".

VIERNES 18 DE MARZO DE 1960 — GRUPO 17
"MATERIALES PARA SOLDADURA AUTOGENA Y ELECTRICA"

VIERNES 25 DE MARZO DE 1960 GRUPO N.o 14
CORREAS, CUEROS Y SUELAS.

VIERNES 1.o DE ABRIL DE 1960 — GRUPOS 42 y 42-A
"MATERIALES ELECTRICOS EN GENERAL"
"LAMPARILLAS ELECTRICAS"

MARTES 12 DE ABRIL DE 1960, A LAS 11 HORAS ESPECIAL N.o 8
REPUESTOS PARA CARROS
500 YUGUILLOS PARA FRENOS COMPLETOS Y ARMADOS.

VIERNES 29 DE ABRIL DE 1960 GRUPO N.o 18
"PRODUCTOS QUIMICOS, MATERIALES DE GALVANOPLASTIA Y UTILES DE LABORATORIO".

VIERNES 6 DE MAYO DE 1960 — GRUPO Nº 24 (II)
"METALES EN LINGOTES Y MATERIALES PARA FUNDICION".

Bases y antecedentes, en el Departamento de Materiales y Almacenes, todos los días hábiles, de 9 a 12 hrs.

EL JEFE DEL DEPARTAMENTO DE MATERIALES Y ALMACENES

CORPORACION DE LA VIVIENDA

PROPUESTAS PUBLICAS

Solicítanse propuestas públicas, a suma alzada, por la construcción del Edificio para el Servicio de Seguro Social en la ciudad de Viña del Mar, compuesta de un local para el Servicio de Seguro Social y un bloque de departamentos de siete viviendas.

Podrán optar a la presente licitación los señores contratistas inscritos en los Registros de la Institución en Primera, Segunda y Tercera Categorías.

Las propuestas se abrirán el día 28 de marzo de 1960, a las 11 horas, en la oficina del Jefe del Depto. de Construcción, Arturo Prat N.o 48, 4.o piso.

Bases, especificaciones y demás antecedentes podrán solicitarse en la Asesoría Técnica de esta Corporación, cuarto piso, a contar desde esta fecha.

Se hace presente a los señores contratistas que podrán retirar estos antecedentes y formular observaciones a los mismos hasta el día 21 de marzo a las 12.30 horas del presente año.

SANTIAGO, MARZO DE 1960.

VICEPRESIDENTE EJECUTIVO

PELICULAS DEL MOMENTO

EL HOMBRE QUE LOGRO SER INVISIBLE (Pel Mex).— Film de acción mexicano Con Arturo de Córdova y Ana Luis Peluffo. (Continental.)

NO SOY MONEDITA DE ORO (Pel Mex).— Comedia mexican con abundantes canciones. Con Lucho Moreno, Fernando Casanova y Antoino Prieto. (Santiago.)

MEDIA LUNA DE MIEL (Rank).— Comedia a bordo del yate "La Tortuga", con John Gregson, Cecil Parker y June Thorburn (Bandera).

MARTIN LUTERO.— Vida del reformador religioso alemán de siglo XVI, con Niall MacGinnis. (Novedades).

CUENTOS DE VERANO (Select. Films).— Cuatro historias sentimentales y humorística, que transcurren en la Costa Azul. Con Michela Morgan, Alberto Sordi y Marcello Mastroianni. (Windsor segunda semana.)

LA LEY (Metro).— El dramático y prohibido juego de "la ley". Con Gina Lollobrigida, Yves Montand, Pierre Brasseur y Marcello Mastroianni. (Metro y California).

LA BESTIA AMADA (Europa Films).— Ambiente y números de circo y varieté. Con Gerhard Riedmann, Margit Nünke y Willy Birgel. (Central).

ALIAS JESSE JAMES (Artistas Unidos).— Aventuras cómicas de Oeste. Con Bob Hope, Rhonda Fleming y Wendell Corey. (Astor, segunda semana.)

EL HOMBRE DEL CARRITO (Lautaro Film).— Historia de un rotito japonés. Con Toshiro Mifune. (Nilo, vigésima cuarta semana.)

UNA EVA Y DOS ADANES (Artistas Unidos.— Dos músicos disfrazados de mujer, temibles gangsters, y Marylin, en divertida comedia. Con Marilyn Monroe, Tony Curtis y Jack Lemmon. (Imperio, vigésima segunda semana.)

"LA RONDA" (Leo Films).— Humorístico film de diversas fases de amor. Jean Louis Barrault, Danielle Darrieux, Gerard Philipe, Simone Simón, Isa Miranda. (Pacífico, segunda semana).

JUEGOS PELIGROSOS (Leo Films).— Drama de la juventud de posguerra. Pascale Audret, Jean Servais. (Plaza, segunda semana).

LA CARA DE LA GATA (Metro).— La resistencia francesa, espionaje y contraespionaje. Con Francoise Arnoul y Bernard Blier. (King, tercera semana.)

SALOMON Y LA REINA DE SABA (Artistas Unidos).— Drama sentimientos y batalles en film con tema bíblico. Con Gina Lollobrigida, Yul Bryner y George Sanders. (Huérfanos octava semana).

UN FILM COLERICO.— **Por su título castellano, "Pasión prohibida", nadie sospecharía que el próximo estreno del cine Astor tiene un interés muy superior a lo habitual. En realidad, se trata de la versión cinematográfica de "Recordando con ira", del joven autor británico John Osborne, dirigida por Tony Richardson, quien también tuvo a su cargo la exitosa produción teatral de la obra. El reparto está encabezado por Richard Burton, Claire Bloom y Mary Ure (en el grabado), esposa del dramaturgo. Con esta pieza nació el término de "angry young men", que tanto dio que hablar el año pasado, y que fue vertido al castellano como "jóvenes coléricos". Este término se incorporó al lenguaje sin que la mayoría de quienes lo emplearan conociesen su origen.**

NOVEDADES DEL BALLET EN BUENOS AIRES Y LA PLATA

Por FERNANDO EMER

BUENOS AIRES, Marzo 1960.— Ha quedado confirmada la actuación de los coreógrafos Heinz Rosen y John Taras, para la temporada oficial. El primero daría a conocer sus "Danzas Concertantes", música de Ginastera, y otros ballets. Rosen repondrá, en el Colón, "La Dame a la Licorne" y "L'indiferent".

Estrenará otras obras que se elegirán entre sus versiones de "Otello", "Carmina Burana", "Tula Carmina", "Triunfo de Afrodita" y "Les fils de l'air".

También, Antonio Truyol dará una o dos coreografías, cuyos títulos no ha decidido. La dirección ha contratado a Nicolás Zvereff como "maitre de ballet" y repositor. En el Teatro Argentino, de La Plata, Dore Hoyer ofrecerá una serie de recitales y dictará un curso de danza moderna durante varios meses. Michel Borovsky, vuelve a ejercer la dirección de ese teatro, que este año tendrá como coreógrafa a Gioconda Filippini y a Raúl Roger, como primer bailarín.

En el Teatro del Lago, al aire libre, un conjunto encabezado por Esmeralda Agoglia y Rodolfo Rodríguez, ofreció una muy discutible versión de "Graduation Ball", de Lichine; "El espectro de la Rosa", "Rancho Abandonado", "Pas de Quatre", de Pugni-Dolin; "Jota Navarra" y el "Pas de deux", de Casse-Noisette. En general, las bailarinas de este grupo son excelentes, no así la dirección y el espíritu mediocre que preside la reposición de las coreografías. Rodolfo Rodríguez evidenció, otra vez, despreocupación por el estilo y falta de entrenamiento.

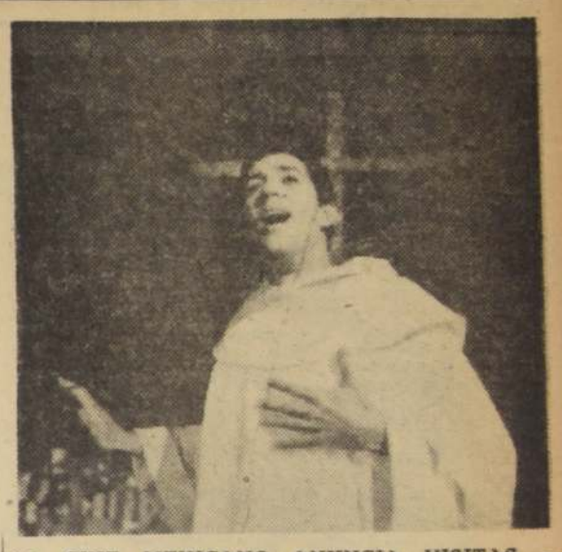

EL CINE MEXICANO ANUNCIA VISITAS.— **A fines de este mes, México completará la trilogía de visitas cinematográficas de habla castellana. Ya estuvo en Chile en las últimas semanas un grupo de actores y estrellas de España y luego de Argentina. Ahora, con motivo del estreno de "Yo Pecador", film que trata de la vida de José Mojica, vendrán a Santiago Carmela Rey y Pedro Geraldo (en el grabado), intérpretes de esa cinta.**

Sólo por un día vendría Ballet del Marqués

Carácter de relámpago tendrá este año la visita del Ballet del Marqués de Cuevas. Cuando nos visitó en 1957, estuvo toda una semana en Santiago.

En esta oportunidad, según todos los indicios, sólo habrá un día de funciones en el Teatro Municipal, en la vermouth y noche del 21 de mayo.

Se presentarán dos programas diferentes y es seguro que en uno de ésos se incluirá "Sebastián", con música de Gian-Carlo Menotti.

TEATRO Cine REVISTAS Boite Radio

Existe la posibilidad de que el Ballet de Arte Moderno realice en un futuro cercano una jira a las provincias del sur.

Este sábado se iniciará una breve temporada de mimos en el Teatro Talía. Trabajarán Noisvander, Rocío Rovira y Jaime Schneider.

El próximo martes se inaugurará en el tercer piso de Huérfanos 1117 una muestra fotográfica del teatro guatemalteco. Ese mismo día, el actor y director Domingo Tessier dará una charla en la Sala Valentín Letelier, sobre "Color de Guatemala".

Sergio Zapata fue designado escenógrafo y diseñador del vestuario de "Parejas de Trapo", primer estreno del Antonio Varas.

MARIA DE LA LUZ EN RADIO DEL PACIFICO

Pocas cancionistas chilenas han alcanzado el renombre de María de la Luz, que ha paseado su arte prácticamente en todos los países de América, donde ha conseguido siempre el aplauso público y elogiosos comentarios de la prensa especializada.

La popular Emisora del Portal la ha programado para el mes de marzo, dando satisfacción así a las numerosas insinuaciones de oyentes y asistentes a su auditórium, donde actúa los días lunes, miércoles y viernes, a las 22 horas.

SEÑORA
SUS BORDADOS
de Juegos de cama, cordón, monogramas, Cornely y cualquier bordado en general que usted necesite, ordénelos a
PORTUGAL 686
FONO 380125
Consúltenos
SIN COMPROMISO

HOY DUCAL 3 6.45 9.10.
MAYORES DE 14 AÑOS AGUSTINAS 777 - FONO 35375.
Una historia con el drama intenso e inolvidable de la inocencia perdida...
"los adolescentes" 20. ("blue jeans") Distr. M.G.M.
con CAROL LYNLEY · BRANDON DE WILDE · MACDONALD CAREY · MARSHA HUNT
Producida por CHARLES BRACKETT · Dirigida por PHILIP DUNNE · Guión de EDITH SOMMER y PHILIP DUNNE
CINEMASCOPE SONIDO ESTEREOFONICO

TEATRO MUNICIPAL
bajo los auspicios del
"CONSEJO BRITANICO DE RELACIONES CULTURALES"
JULIAN BRAUNSVEG — Director General, presenta
en Homenaje a los 150 años de la Independencia Nacional
LONDON'S FESTIVAL BALLET
Dirección Artística: ANTON DOLIN con su elenco artístico y técnico de 64 personas.
ORQUESTA FILARMONICA DE CHILE
bajo la dirección de GEOFFREY CORBETT.
28 DE ABRIL AL 5 DE MAYO DE 1960
PRIMER PROGRAMA: Lago de los Cisnes (2.o acto). Arlequinada (Pas de deux romantique). London Morning, Estudios.
SEGUNDO PROGRAMA: Las Sílfides. The Witch Boy. Don Quijote (Gran Pas de Deux), Simphony For Fun.
TERCER PROGRAMA: Concierto. La Esmeralda (Gran Pas de Deux). Romeo y Julieta. Baile de los Graduados.
CUARTO PROGRAMA: Nápoli. Pas de Quatre. Variaciones para Cuatro. Príncipe Igor.
PREINSCRIPCION al "ABONO" de las 4 "Premieres", se atiende desde la fecha en la Oficina de
WAGONS LITS | COOK — Agustinas 1058
de 9 a 13 y de 15.30 a 18.30 horas

Mañana CITY YORK
¡Totalmente NUEVA! en TECHNICOLOR.
LA MOMIA
Protagonizada por PETER CUSHING
Distribuida por UNIVERSAL INTERNATIONAL

METRO · CALIFORNIA
BANDERA 141 · TELF. 83361 · Y RARRAZAVAL 1564 · TEL. 49606
1.— 6.30 y 9.30 P.M. HOY 3.45, 7.— y 10.— P.M.
Sólo mayores de 18 años
GINA LOLLOBRIGIDA
LA LEY
BRASSEUR · MASTROIANNI · MERCOURI · MONTAND
en METROSCOPE

ASTOR HOY 2ª Semana
3.- 6.45 y 10 P.M.
¡CADA BALA UNA CARCAJADA! EL MAS GRANDE COMICO, COMO EL MAS TEMIBLE MATON DEL OESTE...
BOB HOPE · RHONDA FLEMING
en ALIAS JESSE JAMES
WENDELL COREY
PARA MAYORES y MENORES.

OBRA Y REMIENDOS EN GENERAL
TALLERES GRAFICOS "LA NACION"
AGUSTINAS 1269

ORGANIZACION TEATRAL CHILENA S.A.
PRESENTA HOY EN SUS SALAS FAVORITAS
CONTINENTAL · SAN DIEGO · BAQUEDANO ·
CONT. DE 2 P.M. "EL HOMBRE QUE LOGRO SER INVISIBLE"
CONT. DE 2 P.M. "EL GRAN ESPECTACULO" "MIS PADRES SE DIVORCIAN"
CONT. DE 2 A.M. LA GLORIA SE ESCRIBE CON SANGRE · "EL HOMBRE QUE DESAPARECE"
SAN MARTIN · CINELANDIA · PORTUGAL ·
CONT. DE 1 P.M. "JUAN CHARRASQUEADO"
CONT. DE 1 P.M. "EL COHETE LUNATICO"
CONT. DE 1 P.M. LA MASCARA DEL DOLOR · "DESEO BAJO LOS OLMOS"

GUIA DEL ESPECTADOR

TEATROS

MONEDA (Estado 82, teléfono 31477).— V. N.: Compañía Nacional de Comedias: El lustrador de manzanas.
PETIT REX (Huérfanos 735, teléfono 31144).— Compañía de los Cuatro: V. y N.: ¡Oh, la policía!
SATCH (San Diego 242, teléfono 89350). — Compañía Arturo Moya Grau. M. y V.: Veneno en sus labios.

REVISTAS

COUSIÑO (San Ignacio 1249, teléfono 50657).— Compañía de Revistas Humoresque.
IMPERIAL (San Diego 1344, teléfono 51112).— Compañía de Revistas Folies.
OPERA (Huérfanos 837, teléfono 30176).— Compañía de Revistas Bim Bam Bum.
PRINCESA (Avenida Recoleta 348, teléfono 372606).— Compañía de Revistas Picaresque.

CINES

CINES HORARIO FIJO

[illegible] (Estado y Huérfanos, teléfono 39112). — M. V. y N.: Alias Jesse James.
BANDERA (Bandera 76, teléfonos 80111-81953).— M., S., V. y N. Media luna de miel.
CALIFORNIA (Irarrázaval 1564, teléfono 498061).— M. V. y N.: La ley.
CENTRAL (Huérfanos 930, teléfono 33555).— M. V. N.: La bestia amada.
CERVANTES (Matías Cousiño 134, teléfono 381894) — Cerrado por transformaciones.
DANTE (J. Washington 26, teléfono 494349).— M.: Festival del pájaro loco. — V. y N.: La cama.
DUCAL (Agustinas 777, teléfono 35375).— M. V. y N.: Los adolescentes.
EGANA (Los Guindos 3368, teléfono 471026).— V y N.: Mis padres se divorcian, El gran espectáculo.
EL GOLF (Avda. Apoquindo 614, teléfono 480046).— M. V. y N.: Cuentos de verano.
HUELEN (Huérfanos 979, teléfono 31603). M. V. y N.: Laila.
HUERFANOS (bajos del cine Central).— M. V. y N.: Salomón y la reina de Saba.
IMPERIO (Estado 235, teléfono 397960).— M. V. y N.: Una Eva y dos Adanes
KING (Huérfanos 840, teléfono 32838).— M. V. y N.: La cara de la gata.
LAS LILAS (Eliodoro Yáñez esquina J. de Dios, teléfono 43116).— M., V y N.: Pecado de juventud.
LIDO (Huérfanos 680, teléfono 34366).— M., V y N.: Asfalto.
LO CASTILLO (Vitacura, teléfono 491981).— V. y N.: Media luna de miel.
LAS CONDES (Avda. Apoquindo esquina de Noruega, teléfono 484067). — V y N.: Ambiciones que matan.
METRO (Bandera-Unión Central, teléfono 83361).— M., V. y N.: La ley.
NILO (Monjitas 879, teléfono 392078).— M. V. y N.: El hombre del carrito.
ORIENTE (Avda. Pedro de Valdivia 099, teléfono 41345).— V. y N.: La bestia amada.
PACIFICO (Huérfanos 1147, teléfono 62921).— M. S. V. y N.: La ronda.
PLAZA (Compañía 1068, teléfono 84714).— M. S. V. y N.: Juegos peligrosos.
PEDRO DE VALDIVIA (P. de Valdivia con Fco. Bilbao, teléfono 43948).— V. y N.: Diez segundos al infierno.
REAL (Compañía 1040, teléfono 65555).— M. V. y N.: Nacida en marzo.
REX (Huérfanos 735, teléfonos 31143-31144).— M. V. y N.: Tormenta bajo el sol.
SANTA LUCIA (Avda. Bernardo O'Higgins esquina de San Isidro, teléfono 34718).— M. V. y N.: El último cuple.
WINDSOR (Moneda 1025, teléfono 89761).— M. V. y N.: Cuentos de verano.

ROTATIVOS

ALAMEDA (Avda. B. O'Higgins 2987, teléfono 91254). — Sé bonita y cállate, El sacerdote y la pecadora.
ALCAZAR (Avda. Brasil 373, teléfono 80122).— Maridos solos en la ciudad. Padres e hijos.
ALMAGRO (Plaza Almagro, teléfono 83425).— El fantasma de la batalla, La garra gigante.
ALHAMBRA (San Pablo 4160, teléfono 90527).— Tarzán lucha por su vida, Capitán mareado, Kanal, La patrulla de la muerte.
AUDITORIUM (Bandera 236, teléfono 84688).— Fantasía.
APOLO (Victoria 753).— Cárcel de mujeres. La guerra secreta del mayor Benson. Noticiario chileno.
AMERICA (Ñuble 390, teléfono 52443).— Bombardero B-52. Flor de sangre. Cuenta saldada.
ANDES (Avda. Irarrázaval 435, teléfono 43811).— El temerario y el valiente. Regreso imposible.
AVENIDA MATTA (Avda. Matta 618, teléfono 51455).— Sucedió en Montecarlo. Colosos del mar. Perry. La polinesia. Agregados.
BALMACEDA (Balmaceda 841, teléfono 373779).— La venenosa. El zorro escarlata.
B[illegible]ANO (Plaza Baquedano teléfono 31787).— La gloria se escribe con sangre. El hombre que desaparece.
BLANCO ENCALADA (Avda. Blanco Encalada 2820, teléfono 91787). El gran dictador. Las mil y una noches. Llegó el lechero.
CAPITOL (Avda. Independencia 224, teléfono 372406).— El llanero solitario. Muñequita china. Cuenta saldada.
CARRERA (Avda. B. O'Higgins 2151, teléfono 86685).— Fuga encadenas. Balas de contrabando.
CINELANDIA (Puente 540, teléfono 67532).— El cohete lunático.
CINE RIO (Monjitas 743, teléfono 33550).— La momia.
CITY (Agustinas 1022, teléfono 66687).— La momia.
CINE SUR (San Diego 935, teléfono 61524).— Sé bonita y cállate, El sacerdote y la pecadora.
COLON (San Pablo esquina de Maipú, teléfono 90577). — El llanero solitario, Simbad y la princesa, La que no quería morir.
CONTINENTAL (Plaza Ñuñoa 41 teléfono 60735). — El hombre que logró ser invisible.
CHILE (Recoleta 2104, teléfono 372566). — El águila solitaria. Sombras de tormenta. Jamborre.
ESMERALDA (San Diego 1035, teléfono 64303).— Al este del Paraíso, Casablanca.
FLORIDA (Estado 226, teléfono 34289).— El monstruo submarino.
GRAN AVENIDA (Gran Avenida 4830, teléfono 52163).— Al este del Paraíso, Casablanca.
HOLLYWOOD (Avda. Irarrázaval 2900, teléfono 42389). — Proeza de una mujer.
ITALIA (Avda. Bilbao esquina Avda. Italia, teléfono 41883).— Contrabando de almas, Treinta hombres y una mujer.
LAUTARO (Plaza Recreo, Carmen Mena 602).— Mujeres sin hombres. Mi revólver nunca falla. El hijo que nunca volvió.
LIBERTAD (Avenida Fermín Vivaceta 1564, teléfono 371627).— El potro indómito, El barco infernal.
MAIPO (San Pablo 4251, teléfono 95030).— Al Capone. Llamas sobre el Oriente.
MAYO (Monjitas 879, teléfono 391201).— Orfeo negro.
MARCONI (Manuel Montt 032, teléfono 43867).— Proeza de una mujer. El rey fugitivo.
MARU (Huérfanos 786, teléfono 397907). — Queso, amor y fantasía.
MADRID (Chacabuco 32). — El puente sobre el Río Kwai. Te veré en mis brazos.
MINERVA (San Pablo esquina Chacabuco, teléfono 91464). — El diario de Ana Frank. El arquero misterioso.
MIRAFLORES (Miraflores 378, teléfono 30909).— La legión de los condenados. Relámpago negro.
MISTRAL (San Diego 279, teléfono 63994).— El arquero misterioso, El diario de Ana Frank.
MONACO (Diez de Julio esquina de A. Prat, teléfono 81027).— Difamación de un hombre, Los dioses vencidos, El hombre de las mil caras.
MONUMENTAL (Avda. B. O'Higgins 3943, teléfono 91555).— El llanero solitario, En la ruta de los temerarios. Duelo en Monterrey.
MODERNO (Gran Avenida 6544 teléfono 253, La Cisterna).— Emboscada mortal. Doce hombres en pugna. La mentira maldita.
NACIONAL (Avda. Independencia 801, teléfono 370394).— El gran dictador. Fiesta en París. Yo y el coronel.
NAVIA (Avda. Izquierdo 287, teléfono 93422).— Monstruos de piedra. Sin ley y sin alma. Jacquelina.
NORMANDIE (Avda. B. O'Higgins 139, teléfono 87849). — Deseo bajo los olmos. La máscara del dolor.
NOVEDADES (Cueto 257, teléfono 94594).— Martín Lutero.
ÑUÑOA (Avda. Irarrázaval 2706, teléfono 43152).— Maracaibo. El vivo del escuadrón.
O'HIGGINS (San Pablo esquina de Cumming, teléfono 86929).— El potro indómito, El barco infernal.
PRAT (San Diego 2117, teléfono 50754).— El gran dictador. Fiesta en París. Yo y el coronel.
PORTUGAL (Avda. Diez de Julio 252, teléfono 34816).— Deseo bajo los olmos, La máscara del dolor.
RECOLETA (Avda. Recoleta 597, teléfono 373133).— Mi niño, mi caballo y yo. Cuenta saldada. Aladino y la lámpara maravillosa.
REPUBLICA (Avda. República 239, teléfono 93613). — La bala sin nombre, Sin novedad en el frente, El hombre que venció al miedo.
REGINA (Vicuña Mackenna 624, teléfono 36097).— Diez segundos al infierno, El fuerte de la matanza.
RITZ (San Antonio 50, teléfono 389813).— Pobres, pero bellas. Pasión y pecado.
RIVIERA (San Antonio esquina I. Vergara, teléfono 36093). — La tragedia del Titanic. El prisionero de la Bastilla.
ROMA (San Diego 236, teléfono 62258).— Fuga en cadenas. Balas de contrabando.
R[illegible] (Huérfanos 1055, teléfono 80809).— Traición en la hampa.
SAN ANTONIO (San Antonio-Huérfanos, teléfono 33605). — Los malvados van al infierno.
SANTIAGO ([illegible] 829, teléfono 32888).— No soy monedita de oro.
SAN MIGUEL (Avda. Eucilides 1202, teléfono 51262).— Mi niño, mi caballo y yo. Se les fue la mano. Aladino y la lámpara maravillosa.
SAN MARTIN (Avda. B. O'Higgins esquina San Francisco, teléfono 35357).— Juan Charrasqueado.
SAO PAULO (Merced 772, teléfono 397946).— Los diez mandamientos.
SEPTIEMBRE (San Dionisio 2563, teléfono 94321). — Al Capone. Llamas sobre el oriente.
SAN DIEGO (San Diego 612, teléfono 81093).— Mis padres se divorcian. El gran espectáculo.
TIVOLI (Huérfanos 757, teléfono 30611).— Los bárbaros invaden la tierra.
TOESCA (Huérfanos 9313, teléfono 63289).— Scampolo.
VALENCIA (Plaza Chacabuco esquina Santa Laura, teléfono 370288). — Compañía Eduardo de Calixto.
VERDI.— El fantasma de la batalla. La garra gigante.
VENECIA (Castro 130, teléfono 80336).— Papá soy yo. Alejandro Magno. Bayonetas de acero.
VICTORIA (Huérfanos 827, teléfono 30021). — La familia Trapp en Norteamérica.
YORK (Ahumada 166, teléfono 66687).— La momia.

CINES COMUNALES

CERVANTES (San Antonio). — Los diez mandamientos.
CINE SANTIAGO (San Bernardo).— Macho y hembra. Dominio del terror. Emboscada salvaje.
MUNICIPAL (San Bernardo).— Pájaros salvajes. Ataque a traición. Paso a la juventud.
NACIONAL (Puente Alto).— El circo. Fiel a dos banderas.
PLAZA (Puente Alto).— Cuando amar no es pecado. Su sombra siniestra.
TALAGANTE (Talagante).— Emisarios de otros mundos. Ruta a Santa Fe.

PROXIMOS estrenos

LAS AVENTURAS DE TOM SAWYER.— Situaciones tiernas y también pícaras se hallan en abundancia en "Las Aventuras de Tom Sawyer", película interpretada por Tom Kelly y May Robson, y basada en la conocida novela de Mark Twain. Este estreno de "Star Films" se anuncia para el próximo martes en el Cine King.

ESA CLASE DE MUJER. — El cine Rex anuncia como su más próximo estreno la película del sello Paramount, "Esa clase de mujer", que tiene como figura estelar a la estrella italiana Sofía Loren.

SIEMPRE ESTARE CONTIGO.— En el cine Continental será dada a conocer próximamente la película mexicana, distribuida por la Columbia Pictures, "Siempre estaré contigo", comedia musical que reúne en el reparto a Rosita Quintana y Rafael Bertrand.

ULTIMA PAGINA DE ESTA EDICION
Edición de 16 páginas.— Precio: Eº 0,05

LA NACION

MIERCOLES 9 DE MARZO DE 1960
SANTIAGO DE CHILE

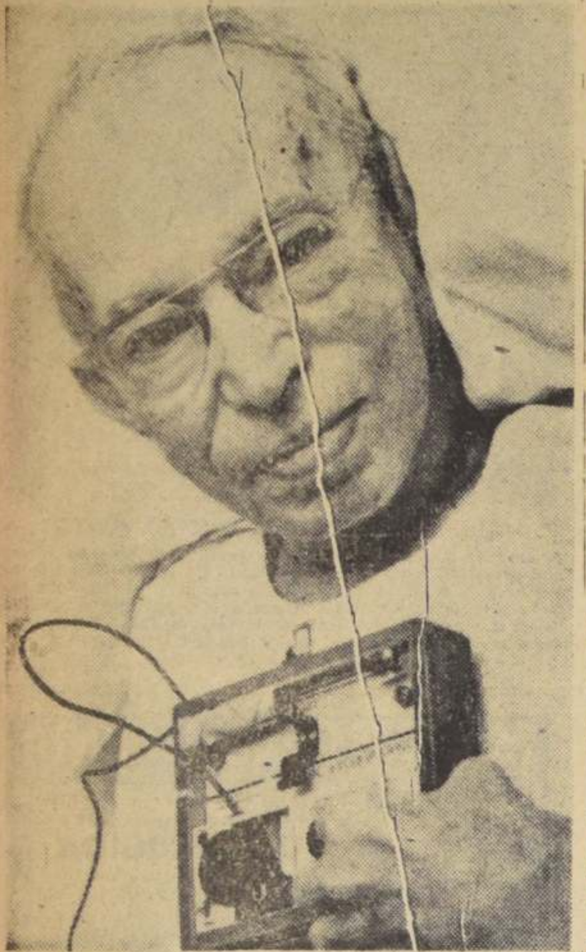

FILADELFIA.— El ginecólogo, retirado, de Filadelfia, doctor Jacob Jaffee, de 78 años, descansa aquí en el Graduate Hospital, con un registrador conectado a su corazón. El invento hace funcionar al corazón y lo mantiene normalmente con pequeños latidos eléctricos. Jaffee fue conducido al hospital el 16 de febrero, sufriendo absoluta bradicardia. Sus doctores creen que, eventualmente, será capaz de vivir sin el registrador y usarlo solamente como algo en el cual puede confiarse (Telefoto UPI).

DOS VECINOS COBRABAN SUELDOS AJENOS HACIENDOSE PASAR POR EMPLEADOS

Sabían que a fines de cada mes el Contador se atochaba con cheques

Por ABRAHAM HIRMAS

EL OBRERO Juan Zúñiga Pérez tenía como vecino a otro muchacho de su misma edad, ambos eran casados y mientras uno ejercía de rondín en la CORVI, el otro carecía de ocupación. Vivían en el pasaje Ongolmo de la calle Javiera Carrera y solían conversar en la puerta de su casa. Aparte del fútbol y de otros temas juveniles, lo que más les preocupaba era su situación económica. Juan Zúñiga se quejaba de lo poco que ganaba, y Saúl Gómez Gómez, el vecino, de que no podía conseguir ocupación.

Una noche, la charla rodó pendiente abajo.

—¿Sabes que donde trabajo se puede ganar un "pololito"?, sugirió Juan Zúñiga.

—¿En qué consiste ese "pololito"?, le preguntó Saúl Gómez, intrigado.

El rondín le reveló que a fines de cada mes, para los días de pago, los cajeros se atochaban de trabajo. Era tal la cantidad de gente que cobraba su sueldo, que los pobres cajeros no tenían tiempo de verificar si el que pedía su cheque era en realidad el beneficiado. Sencillamente se lo entregaban, le hacían firmar los comprobantes de pago y ¡hasta luego!

Tentado por esta oferta, Saúl Gómez, de 20 años apenas, urdió la estafa a la CORVI y convinieron en ejecutar su plan en cuanto comenzaran a cancelar los sueldos. El rondín haría el papel de cebo. Se adelantaría a retirar su salario y en ese instante retendría su vista sobre el montón de cheques para fijarse en el nombre de alguno de ellos.

Así se hizo.

Cuando Juan Zúñiga se acercó a pagarse a la ventanilla, el contador le urgió:

—¡Nombre...!

—Juan Zúñiga Pérez...

Mientras el contador le buscaba el cheque, Juan Zúñiga se fijó en otro que yacía sobre el mesón del cajero y retuvo el nombre en su memoria: Darío López, empleado de la CORVI, en Talca. Después de que se alejó de la ventanilla, se dirigió donde su vecino que le aguardaba fuera de la "caja".

—Pide el cheque de Darío López... Es por 150 mil pesos...

Saúl Gómez se acercó con cierto nerviosismo, pero no lo notó el contador. Pidió el sueldo de Darío López, firmó los comprobantes y se fue. La treta había resultado, pero en el Banco ninguno de los dos se animó a dejar su huella. Como anuaban de suerte, Juan Zúñiga encontró en el Banco a un empleado que conocía y le dijo:

—Hágame un favor, señor Zamorano... Mi amigo no trajo su carnet y no puede cobrar su cheque. De aquí a que vaya a buscarlo, cerrará el Banco.

Agustín Zamorano usó su carnet y cobró el cheque. Los 150 mil estafados se repartieron a medias entre ambos, pero no utilizaron el dinero en necesidades hogareñas. Sencillamente lo gastaron en divertirse y comer en el centro.

JULIO ROJAS

Alentados por este éxito inicial, Juan Zúñiga y Saúl Gómez acordaron en repetirse el plato a fines del mes siguiente, pero esta vez el rondín no sirvió para cazar ningún nombre mientras le entregaban su salario. Cambiaron de táctica.

—Lo mejor que puedes hacer ahora es ir directamente a la caja y pedir el cheque de Julio Rojas Silva, que trabaja en el Departamento de Bienestar...

—¿Y qué le digo al contador?

—Dile que Julio Rojas te manda a retirar su cheque...

El cheque de Julio Rojas llegó a manos de los delincuentes como por un tubo. No tuvieron dificultades pese a que el contador ya tenía una experiencia ácida con el anterior de Darío López, el funcionario talquino, quien, al no recibir su sueldo, se presentó a la CORVI y lo reclamó.

—Ya se lo entregué, señor López, arguyó el contador en esa ocasión.

—Debe haber un error. Yo no lo he cobrado...

—Pero aquí está la firma, señor López...

—No es la mía. La han falsificado.

La CORVI pesquisó el caso de Darío López, pero todo fue en vano. Ninguna pista los llevó hasta los culpables. Ahora, ante una nueva estafa, el contador creyó al que le pedía el cheque de 50 mil pesos de Julio Rojas Silva, sin calcular que estaba frente al mismo que le había llevado el cheque el mes anterior.

En esta oportunidad, los estafadores tampoco quisieron dejar su huella y cobraron el cheque de Julio Rojas en el Banco con la mano de una tercera persona, a la que gratificaron con unos pesos por su molestia. También se repartieron el dinero por partes iguales y también se lo gastaron en diversiones, sin resolver ningún problema que angustiaba en su casa.

LA HEBRA

Pero la CORVI puso el grito en el cielo cuando descubrió la segunda estafa y llamó a sus oficinas al subcomisario César Galdames para que desenrrollara la madeja. El viejo policía buscó la primera hebra en el Banco del Estado, en donde los maleantes habían cobrado el cheque de Darío López. Aparecían dos firmas y un número de carnet. Por este número se cercioró de que su dueño era Agustín Zamorano, empleado de la propia CORVI, a quien fue a entrevistar.

—¿Usted cobró este cheque en el Banco del Estado? le preguntó el subcomisario Galdames.

—Efectivamente yo lo cobré, señor, pero fue un favor que le hice al rondín...

—A Juan Zúñiga Pérez, que trabaja aquí mismo...

Lo demás vino solo.

Cuando el subcomisario Galdames atrapó a Saúl Gómez, el vecino del rondín, lo halló sumergido en otros delitos: con vales falsos sacaba mercaderías del Departamento de Bienestar... a nombre de sus "compañeros".

Así Atendemos al Público

EL PABELLON PATRIO DEBE IZARSE SOLO DURANTE LOS DIAS ORDENADOS

El lector que se firma con su número de Carnet 3860, de Santiago, reclama por el descuido de algunos vecinos, en relación con la colocación de la bandera nacional.

Observa que con ocasión de la visita del Presidente Eisenhower, la Municipalidad de Santiago dispuso en embanderamiento de la ciudad, indicando que se aplicaría una multa a las personas que no izaran nuestro emblema patrio.

"Todo estuvo bien, dice, pero estimo que la misma multa debiera recaer para aquellos que, por olvido u otra circunstancia, la mantuvieron izada o colocada en el frente de sus casas, por más tiempo que el ordenado por la autoridad edilicia."

Al respecto consultamos a la Municipalidad y se informó la reglamentación vigente no precisa el embanderamiento, exigiendo que éste se haga durante el tiempo ordenado y en la forma que dignifique al Pabellón Nacional, en su mástil, con sus colores limpios; debe ser retirado al día siguiente de terminadas las efemérides, el suceso o el aniversario que determinó su izamiento.

Existe, en consecuencia, una disposición clara al respecto. Es falta de respeto al Pabellón Patrio, no colocarlo correctamente y es, asimismo, dejarlo olvidado cada después de la celebración.

QUE SE RETIREN A TIEMPO LAS BANDERAS

"Con ocasión de la visita del Presidente Eisenhower, la Il. Municipalidad de Santiago dispuso el embanderamiento de la ciudad, indicando que se aplicaría una multa a las personas que no izaran nuestro emblema patrio.

"Todo estuvo bien, pero estimo que la misma multa debiera recaer para aquellos que por olvido u otra circunstancia, la mantuvieron izada o colocada en el frente de sus casas, por más tiempo que lo ordenado por la autoridad edilicia.

"Para otra oportunidad, los Carabineros deben hacer cumplir lo dispuesto por la Municipalidad, tanto para embanderar la ciudad como para hacer retirar nuestro pabellón".— Carnet 3860 de Santiago.

Facsímil de la carta de un lector, en la cual reclama por el izamiento de la bandera nacional, por más tiempo que el que ordena la autoridad.

Ana Anderson es Anastasia, la hija del Zar, según el Gran Duque Andrés

PARIS, (ANSA).— Anna Anderson, la mujer que vive en la Selva Negra en Alemania, sería verdaderamente la gran duquesa Anastasia, hija del Zar Nicolás II y única sobreviviente de la familia imperial rusa. "Pase dos días con Anna y la observé atentamente. Puede decir conscientemente que es mi sobrina la gran duquesa Anastasia". Esto figura en una carta escrita en 1928 por el gran duque Andrés, primo de Nicolás II a la princesa Olga, hermana del Zar y tía de Anastasia. Traducida del ruso la carta fue publicada por el diario "Autore" en París. El valioso documento después de pasar varias manos fue hallado ahora por la condesa Liliana Ahlefeldt amiga de la familia Romanoff. La firma fue hallada auténtica por todos los expertos.

El último abrazo... como militar

FORT DIX.— El sargento Elvis Presley besa a Barbara Ann Murray, de 18 años de edad, mientras se prepara para comenzar una conferencia de prensa, a poco de llegar de Alemania, el 3 de marzo. Pocas horas después abandonó el Ejército, donde sirvió durante 2 años, 18 meses de los cuales los pasó en el exterior. Presley dijo a los periodistas que nunca abandonará el rock and roll.—(Telefoto UPI)

El cansador trabajo de vendedora

LONDRES, (ANSA).— ¿Cuál es el trabajo más pesado? El de la vendedora de tienda. Esta es la conclusión a la que llegó, después de un estudio e investigación que le llevó varios meses, la señorita Joan Woodfard, de la Universidad de Oxford. Los resultados de la encuesta de miss Woodward, estudiosa de problemas sociales e industriales, están contenidos en un pequeño libro que lleva por título justamente: "La vendedora de tienda". Los diarios ingleses dedicaron algunas columnas para comentar su aparición, llegando a calificar la publicación de: "obra de gran importancia". Dijeron, además, los comentaristas que: "después de esta documentación quien tenga la valentía de mostrarse irritado o apresurado en una tienda será un verdadero criminal".

Las vendedoras de tienda, y en modo especial las de las grandes tiendas y emporios, son los únicos trabajadores del mundo que, a juicio de la señorita Woodward, tienen dos patrones: su jefe y su cliente. Tanto el uno como el otro tienen siempre razón. Y esto no basta: la vendedora debe quedarse parada todo el santo día y mantener siempre un aspecto sonriente y amable. Impera sobre ella una disciplina cruel que le impide momentos de reposo y "relaxe", tales como los que se acostumbran en otros oficios y profesiones. El nivel del cansancio físico y mental de la vendedora de tienda es superior al de los obreros, de las enfermeras y de los changadores o cargadores de puerto.

En el librito son numerosas las atestiguaciones de las vendedoras mismas. "Cuando llego a mi casa —dice una—, me siento enferma durante una hora por lo menos". Y otra afirma: "Después de ocho horas de trabajo mis piernas están muy doloridas y me parece que voy a desplomarme". Otra destaca: "Paso los días feriados en casa para descansar porque no tengo fuerzas para salir a disfrutar de mi tiempo libre".

Es en los barrios señoriales, en las tiendas lujosas y céntricas donde, según el informe, el trabajo es más pesado. En los contactos con los clientes adinerados, que son a menudo mal educados y exigentes con las vendedoras, es cuando éstas más se cansan. Estas muchachas —según miss Woodward—, sienten entonces, además del cansancio, un complejo de inferioridad social. "Las declaraciones de estas vendedoras —agrega—, constituyen una tremenda acusación contra el modo de portarse de la alta burguesía y de ciertos profesionales".

¿Por qué, entonces, hay tantas muchachas que eligen este difícil oficio? "Ante todo —dice la investigadora—, porque consideran el trabajo de tienda más "digno" que una tarea en una fábrica y, en segundo lugar, porque consideran, erróneamente que esta actividad les ofrecerá ocasión de conocer a muchas personas y de trabar buenas amistades".

Cartas al Director

QUEJAS CONTRA RADIOEMISORA DE LOS ANGELES

Parece que en Mulchén estamos condenados a la sordera, de seguir escuchando las transmisiones radiales de la SNA de Los Angeles. Aparte de la estridencia de los anuncios comerciales, no hay programas agradables. En aquellos son extensos y ocupan muchísimo tiempo y los últimos son sumamente aburridos. Ya las audiciones de esta radioemisora están sirviendo para provocar sueño a niños y grandes. ¿No existe en Santiago un jefe de categoría más alto que el de Mulchén y ponga coto a esta situación?. Octavio Huerta, Mulchén.

SIN COBRAR DEBEN REVISAR PRUEBAS DE BACHILLERATO

En la actualidad se cobra en la Universidad de Chile, la suma de 8 mil pesos, para obtener el derecho a participar en las pruebas de bachillerato, sea por 1a., 2a., 3a. o 4a. vez. Según supe, este importe sirve para cancelar los honorarios de los profesores que revisan las pruebas de las diversas asignaturas, lo cual me parece un exceso. Veamos las cifras. Supongamos que sean 1.000 los liceanos que llegan a rendir el bachillerato, a $ 8,000 cada uno, tenemos: 8,000,000; restémosle 1,000,000 para pagar impuestos y estampillas, quedarían 7 millones para repartirlo entre 100 profesores, correspondiéndole a cada uno $ 70,000. ¿No es cierto que es mucho por un trabajo, que les ocupará a lo sumo 2 días?

"Por lo demás, no olvidemos que los profesores reciben un sueldo mensual por parte del Fisco, sueldo que también rige para el período de vacaciones después del año de enseñanza, en los feriados de invierno y de septiembre. En vez de revisar las pruebas, estimo que debiera entrar en las obligaciones como educadores. Sería lo justo y no hacerse con entrada a costa de los padres de los miles de alumnos que egresan de los diferentes liceos fiscales. El jefe de familia con dos o tres hijos en pleno estudio, tiene que cubrir en estos momentos, enormes sumas por matrícula, materiales, textos y útiles, que, por lo subidas, les acarrea el quebranto económico por largos meses del año". Cardoran.

Azucena Vidal gana 1 escudo como colorista

Azucena Vidal Trujillo (no indica otros datos), gana el escudo correspondiente al dibujo "Maíz para las Gallinas" publicado el domingo 28 de febrero. Según nuestro dibujante Adduard, supo darle los colores y sabe utilizar los materiales. Tiene condiciones de pintora. El premio está a su disposición en la secretaría del director, tercer piso de "LA NACION".

VENTANA DE LA JUVENTUD

EL DIBUJO PREMIADO.— Este es el dibujo que "Ventana de la Juventud", considera como el mejor recibido en la semana. Gana un escudo. Su autor se llama Carlos Cisternas T. Vive en 22 Norte, población Coia, casa 23, Viña del Mar. Es alumno del Liceo "Guillermo Rivera G., donde cursa cuarto año de humanidades. El premio le será remitido por giro postal.

Palabras Cruzadas

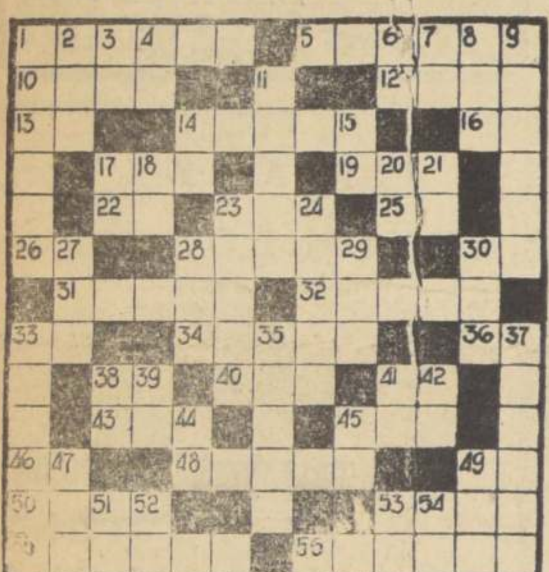

HORIZONTALES

1.—Moderadamente
5.—Instrumento musical
10.—Llano, sin estorbo
12.—Cura, devuelve la salud
13.—Punto único del dado
14.—Lección, curso
16.—Contracción
17.—Acción de ir
19.—Impar
22.—Adv. de negación
23.—Dueño o señor
25.—Simb. quím. del silicio
26.—Percibí un ruido
28.—Género de reptiles ofidios
30.—Pronombre personal
31.—La mujer del hijo respecto de sus suegros.
32.—Existir en un lugar
33.—Simb. quím. del cobalto
34.—Cabo que hay en cada puño de las velas de cruz
36.—Palabra del dialecto provenzal que significa la afirmación.
38.—Adj. posesivo
40.—Onda en el mar
41.—Existe
43.—Fruto de la vida
45.—Que no admite división
46.—Se dirige a un lugar
48.—Hacer ruido una cosa
49.—Apócope de uno
50.—Novillo menor de dos años.
53.—C. de Italia, a orillas del Arno.
55.—Prov. de la antigua Francia, cap. Nancy.
56.—Cantera de arena

VERTICALES:

1.—Leal, sincero
2.—Igualdad de nivel
3.—Existe
4.—Prep.: Bajo
6.—El primero en su clase
7.—Simb. quím. del sodio
8.—Indio de Tierra del Fuego
9.—Acción de saltar (Pl.)
11.—Tranquilidad, sosiego
14.—Interj. fam.: Quia.
15.—Prep. que indica el lugar
17.—Prefijo privativo
18.—Nota musical
20.—Simb. quím. del osmio
21.—Conjunción que denota negación.
23.—Arbol salicíneo de las regiones templadas.
24.—Realiza una operación
27.—Hija de Cadmo y de Armonía, esposa de Atamante, rey de Tebas.
28.—Tiempo, período
29.—Pron. demostrativo
30.—Metal amarillo
33.—Nombre de una flor
35.—Lancero del ejército alemán.
37.—Perteneciente a la carne
38.—Sueño, cama, en el lenguaje infantil.
39.—Cuatro, en números romanos.
41.—Prep. que indica el lugar
42.—Interj. para detener las caballerías.
44.—Simb. quím. del arsénico
45.—C. de Caldea, de donde salieron los hebreos bajo la dirección de Abraham (Biblia).
47.—Argolla
49.—Utiliza, emplea
51.—Alteza Real (siglas)
52.—Pron. personal
53.—Consonante
54.—Prefijo privativo

RESULTADO DEL PUZZLE ANTERIOR

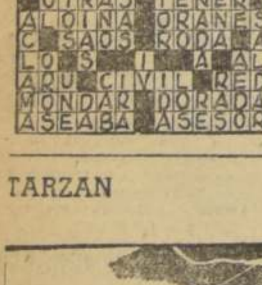

TARZAN

Por Edgard Rice Burroughs

RAMONA

POR JORGE PALACIO