Polla 1934 1977

El Cronista

PRECIO $ 3 (Incluido el IVA)

PERSONAL

Polla 1934 1977

AÑO II — Nº 583 | Santiago de Chile, Viernes 15 de Abril de 1977 | Directora: Silvia Pinto

Carter Aseguró Respeto a Soberanía Latinoamericana

Bases esenciales de la política de la Casa Blanca:

1) Respeto a la soberanía y personalidad de cada pueblo

2) Defensa de los Derechos Humanos

3) Cooperación para el Desarrollo

Pág. 5

Por broma de estudiantes de la UC en supuesta apendicitis del atleta Franco Fava

Comité Olímpico Exige Explicaciones

Inf. Pág. 40

Fava y Lucy celebran comiendo pizza, la broma de estudiantes que tiene a mal traer al médico Carlos García, que se prestó para darle visos de seriedad.

* Echavarri encargado reo por estafa

(Inf. Pág. 19)

* El Ejército argentino investiga el escándalo especuladores-Montoneros

(Inf. Pág. 4)

* Everton le Ganó 1-0 a Olimpia

(Inf. Pág. 25)

Exija hoy suplemento

350 Niños Chilenos Nacieron en Escocia Durante la Construcción del "Hyatt"

(Inf. Pág. 24)

Polla DOMINGO 17 DE ABRIL

PREMIO MAYOR $ 4.000.000

SEGUNDO PREMIO $ 400.000

2 TERMINACIONES

MILES DE PREMIOS MAS

ENTERO $400 * VIGESIMO $20

Dijo catedrático Retamal

"Chile Probó que el Mundo no va Irreversiblemente al Socialismo"

París

El catedrático Julio Retamal, Agregado de Prensa de la Embajada de Chile en Francia, regresó a París, procedente de Lausanna, en donde participó en el Congreso de la Oficina Internacional de Obras Sociales, institución francesa de índole doctrinaria social-católica.

Manifestó Retamal que ese Congreso, que ha durado tres días, y en el que participaron unas 3.000 personas, entre ellas personalidades de gran relieve de diversos países como el Presidente de la Corte de Apelación de Beirut, el último Ministro del Trabajo de Vietnam del Sur, el Presidente de los rusos en exilio, etc. había tenido por tema "La tentación socialista"

Añadió que en su intervención en dicho congreso relató el caso chileno agradeciendo que se "osara" invitar a un delegado de un gobierno tan vilipendiado.

Dijo igualmente en su discurso que la campaña desatada contra Chile se debe a que los marxistas del mundo entero no han podido soportar este fracaso en Chile. **"Chile es la prueba evidente** —terminó diciendo— **de que no hay determinismo en la historia y no vamos irreversiblemente hacia el socialismo".**

La prensa francesa ha dado cuenta de la intervención de Retamal en el Congreso citado. (AP).

VICTIMA DEL TERRORISMO.— La bandera alemana cubre la urna que contiene los restos del asesinado Fiscal General de Alemania Siegfried Buback, ametrallado en venganza por su papel acusatorio contra la banda anarquista Baader-Meinhoff en el proceso que se les instruye en Alemania. En sus funerales, el Jefe del Gobierno alemán, Helmut Schmidt prometió una lucha sin cuartel contra el terrorismo. Su asesinato se lo adjudicó un grupo autodenominado "Comando Ulrike Meinhoff" en una carta enviada a la agencia Associated Press . (Foto AP).

En reunión internacional en Suiza

Intentos Para Reconocer Jurídicamente a Guerrillas

Ginebra

Una conferencia internacional (casi 120 estados) dirigida a ampliar el derecho internacional en una situación de guerra fue inaugurada ayer en Ginebra por el Ministro suizo del exterior, Pierre Graber.

En sesiones de varias semanas, precedidas de tres años de preparativos, intentarán los congresistas completar las convenciones de guerra elaboradas por la Cruz Roja, en 1949, incluyendo cuestiones como las relativas a la consideración jurídica de los guerrilleros, que podrían llegar a ser tratados como integrantes de un ejercito regular.

En la alocución inaugural recomendó el Ministro suizo a los participantes no decepcionar las "expectativas de cientos de millones de personas".

Las dificultades de la conferencia respecto del "estatuto de los guerrilleros" derivan de la necesidad de establecer con claridad la diferencia que debe existir entre esa categoría de combatientes y la población civil, a efectos que pueda concederse al guerrillero capturado la condición de prisionero de guerra.

Esa distinción esencial no ha sido establecida hasta el momento, dando origen a innumerables polémicas jurídicas, aunque en general está admitido el principio según el cual "un civil durante el día puede convertirse en combatiente durante la noche" y falta ahora determinar en qué momento es un auténtico combatiente que debe ser tratado como prisionero de guerra si es capturado: en todos los casos tan sólo cuando se lo encuentra con las armas en la mano.

Muchos países tercermundistas que lograron su independencia merced a la guerrilla, sostienen que deben considerarse prisioneros de guerra todos los guerrilleros capturados, pero esta posición es rechazada por el grupo de naciones industrializadas, que pretende acordar muy limitados derechos y garantías a los guerrilleros.

Sin embargo, ambos sectores coinciden en la necesidad de no ceder terreno alguno en lo concerniente a la "soberanía nacional", y esta coincidencia perjudica a muchas organizaciones guerrilleras, ya que tiene claras consecuencias: aun aprobándose el más generoso estatuto para los guerrilleros sus disposiciones se aplicarían, solamente a las guerrillas internacionales y de ninguna manera a las guerrillas internas de cada país. (DPA-EFE).

Declaraciones en España

Bardon dio a Conocer Excelentes Perspectivas de Economía Chilena

Madrid

El Presidente del Banco Central de Chile, Alvaro Bardón, quién llegó a España en el curso de una extensa gira por Europa, declaró que la economía de su país "ofrece muy buenas perspectivas, pues crecerá este año por lo menos en un seis por ciento".

Después de recordar que el índice de inflación de hace tres años era del mil por ciento, informó que actualmente la tasa anual es del ciento cuarenta por ciento y será reducida a la mitad en 1977.

"A fines de este año o principios del año próximo —agregó— vamos a alcanzar tasas de inflación del veinte al treinta por ciento que era la que tenía Chile antes de la catástrofe económica que se debió al gobierno de Allende".

Con referencia al índice de ocupación en Santiago señaló Alvaro Bardón que durante el año pasado creció un nueve por ciento y este año se incrementará en otro seis por ciento, de forma tal que a fines de este año vamos a tener niveles de desempleo como los que conocimos históricamente".

Afirmó también que el total de ocupados hoy en día es el más alto de la historia de Chile, pero que, no obstante, la tasa de desempleo todavía es alta, del orden del diez o doce por ciento.

Al finalizar 1977 —indicó— será reducida al seis o siete por ciento, pero todo ello con niveles de empleo record. Hay más gente que busca trabajo, aclaró, por lo cual la tasa de desempleo se mantiene todavía alta, pero el nivel total de ocupación es el más alto de la historia de Chile.

Sobre la deuda externa de Chile, dijo Alvaro Bardón que es de cinco mil millones de dólares. Hemos estado pagándola normalmente desde el año pasado, dijo.

En 1976 se pagaron mil cien millones de dólares de capital e intereses, suma igual a la que se abonará este año, otros mil cien millones se pagarán en 1978 y también en 1979.

La suma a pagar decrecerá a 700 millones en 1980 y a cuatrocientos en 1981. El peso fuerte de la deuda externa se ha concentrado en estos años —explicó Bardón— por las renegociaciones realizadas por el gobierno de Allende".

Señaló que el gobierno de Chile pagó el año pasado sin problemas y de igual forma lo hará este año. En 1976 —dijo— tuvimos un superávit en la balanza de pagos de 450 millones de dólares, después de pagar nuestra deuda y con un precio del cobre más bien bajo.

Dado que ahora el precio del cobre está subiendo y que las exportaciones no tradicionales de Chile crecen a una tasa del treinta por ciento anual —agregó— nosotros no vamos a tener ningún problema para cubrir todos nuestros pagos al exterior y mantener nuestra balanza de pagos equilibrada.

La gira del Presidente del Banco Central de Chile ha abarcado los centros financieros mas importantes de Europa: Zurich, Ginebra, Hamburgo, Francfort, Bruselas, Londres, París y Madrid.

Anticipó Alvaro Bardón que en Madrid hablará con dirigentes de bancos comerciales, sobre la situación en que se está desenvolviendo la economía chilena, y que procurará "concretar negocios de mutua conveniencia": depósitos de dinero, líneas de crédito, financiamiento de operaciones de comercio exterior y otros más. (EFE).

Mozambique, dependencia de la URSS

Los Rusos Reemplazan a Colonos Portugueses

Por Raymond Wilkinson

Maputo

Varios rusos obesos se quitan tímidamente sus atuendos invernales, dejan al descubierto pieles tan blancas como las nieves de Moscú que acaban de dejar, miran de reojo y se zambullen en las calidas aguas de la piscina.

Seería difícil imaginar un contraste más marcado, pero a unos cuantos pasos de distancia, un grupo de ondulantes y bronceadas muchachas portuguesas en exiguos bikinis charlan en tono melifluo bajo las palmas, comiendo camarones gigantes.

Es una escena familiar estos días en el elegante hotel Polana, frente al Océano Indico y símbolo de lo viejo y lo nuevo en esta nación marxista del Africa.

Actualmente hay unos 500 rusos en Mozambique y la cifra tal vez aumente en forma espectácular en el futuro cercano. Como amigos y benefactores del gobierno revolucionario, los soviéticos están de moda.

Para fines de junio, practicamente todos los portugueses habrán partido del país que gobernaron desde que Vasco da Gama navegó por el cabo de Buena Esperanza, en ruta hacía la India y descubrió Mozambique en 1468.

Un cuarto de millón de lusitanos huyeron de Mozambique cuando la antigua colonia, obtuvo su independencia en 1975, pero unos 25.000 decidieron quedarse bajo contratos de dos años como médicos ingenieros y técnicos.

Ahora entre el 75 y 90 por ciento de esos portugueses han decidido partir cuando sus contratos expiren a fines de junio.

En los difíciles días que siguieron a la independencia, miles de colonos fueron arrestados y muchos de ellos encarcelados, en una ola de reacción contra el gobierno colonial.

Los lusitanos relataron historias de arrestos arbitarios y desapariciones. Una señora portuguesa, según dijeron fue al fondo del patio a vaciar la basura, fue arrestada y no se la volvió a ver nunca más.

La propiedad portuguesa fue confiscada y los refugiados fueron informados posteriormente que podían abandonar el país sólo con una valija y no mas de 2.000 dólares en efectivo.

Desde entonces las condiciones han cambiado considerablemente para los lusitanos que decidieron quedarse.

Pero es la persistencia de las memorias, el residuo de temor, y tal vez, la decepción porque el gobierno se ha ceñido completamente a sus principios marxistas, lo que ha empujado a partir de Mozambique al último grupo de portugueses.

Un comerciante de 45 años del puerto norteño de Beira, comentó que en cierto modo, la vida es aun buena para mi aquí.

Mostrando con una mano muy pulida hacía el vivificante espectáculo que ofrece el hotel Polana, dijo, es fácil y hay dinero... pero he estado aquí 28 años.

Han confiscado la mayor parte de mi propiedad. Cada vez que la veo, me recuerda el pasado. Ahora prefiero irme a Portugal y comenzar allá una nueva vida. No puedo vivir día a día con el pasado, declaró.

Las caras de los portugueses que deben su expresó a lo largo de los cafés se ven preocupadas.

Pueden verse líneas de lusitanos frente a una oficina céntrica disputándose los escasos asientos vacantes en aviones con destino a Portugal. Cuando la oficina cerró sus puertas por el fin de semana, la larga línea se disolvió en una masa de hombres y mujeres vociferantes que se precipitaron hacía los funcionarios de la aerolínea blandiendo sus billetes en forma amenazante.

En el hotel Polana, centro extraoficial de la comunidad lusitana, los europeos conversan en un controlado cuchicheo sobre el futuro incierto más que sobre el espléndido pasado.

A pesar de los increibles bikinis y la elegancia general, se cierne sobre el lugar una atmósfera algo funeraria.

"Es nuestro último tango.. en Maputo", comentó una secretaria.

Vestidos con mal cortados y toscos trajes invernales, transpirando copiosamente en el clima tropical, los técnicos y diplomáticos soviéticos llegan directamente a instalarse en las elegantes residencias que bordean la playa y que anteriormente ocupaban los portugueses.

En un comienzo, según los mozambicanos, actuaban como conquistadores, dando ordenes imperiosas a diestra y siniestra.

La ayuda soviética a menudo viene condicionada. Los pilotos rusos en Maputo, según se ha informado ganan 46.000 dolares al año. tres veces mas que sus predecesores lusitanos. En Mozambique ese es un salario fantástico y es causa obvia de fricciones (UPI).

Continúa disidencia de civiles

Almirante en Retiro es Nuevo Jefe de la Armada Española

Madrid

El Primer Ministro Adolfo Suarez designó a un Almirante retirado que desempeña un cargo civil como nuevo Jefe de la Armada española mientras actuaba para aplacar los remanentes de disidencia militar suscitada por la legalización del Partido Comunista.

Los dirigentes civiles conservadores replicaron con un esfuerzo para convocar una sesión especial del agonizante parlamento derechista, cuyos miembros fueron designados en su mayor parte por el finado General Francisco Franco, para condenar al gobierno post franquista. Pero los expertos constitucionalistas dicen que ninguna decisión del Parlamento franquista sería obligatoria para el gobierno.

En medio de lo que los diarios calificaron como la más grave crisis que enfrentan Suarez y el Rey Juan Carlos desde la muerte de Franco hace 17 meses, el Partido Comunista celebró su quinto día de legalidad con una reunión de su comité central en Madrid. Exhortó a los miembros del partido a votar en las próximas elecciones prometidas por Suarez.

Con respaldo del Rey como Comandante en Jefe de las Fuerzas Armadas Suarez designó Ministro de Marina al Almirante Pascual Pery Junquera, de 65 años, para reemplazar al Almirante Gabriel Pita da Veiga, un franquista, que renunció hace tres dias como protesta por la legalización de los comunistas.

Pery Junquera pasó a retiro en noviembre pasado y dirige una de las más importantes lineas navieras mercantes de España.

La designación de un Almirante retirado, sin comando, indica que Suárez enfrenta aún cierta disidencia dentro de la Armada, de 47,000 efectivos. Ayer renunció un tercer oficial naval, el Capitán Luis Mayan Jofre, Director de Navegación.

Pero funcionarios gubernamentales insistieron en que el Primer Ministro y el Rey capearon lo peor de la crisis después que los mas altos oficiales del Ejército de 221,000 efectivos, que tiene el verdadero poder de las Fuerzas Armadas, dijeron que aunque les desagradaba la legalización de los comunistas aceptaban la decisión del gobierno.

La disidencia civil era encabezada por una coalición de partidos conservadores llamada "Alianza Popular", controlada por Manuel Fraga Iribarne, que fue Ministro de Información del Gobierno de Franco y Ministro del Interior del primer gobierno postfranquista, antes que Suarez fuera designado Primer Ministro.

La alianza, que posee mas de 100 votos en las Cortes (Parlamento) de 561 miembros, comenzó a reunir firmas para un petitorio de sesión de emergencia. (AP).

Rapto de Industrial de FIAT Atribuido a Latinoamericanos

Paris

La policía francesa orientó sus investigaciones en el caso del secuestro del principal ejecutivo de la Compañía Fiat en París, Luchino Revelli Beaumont, a la posibilidad de alguna conexión latinoamericana, debido a los largos años pasados por el empresario en la Argentina y Brasil.

Sin embargo, los pesquisas no descartaron tampoco la posibilidad de una conexión italiana o aún de que hubiera sido secuestrado por simples delincuentes franceses en busca de un acaudalado rescate.

La policía descontó una llamada telefónica anónima en la que se demando un rescate de tres millones de francos (600.000 dólares) así como alimentos y medicinas en nombre de un llamado comité para la defensa de los trabajadores italianos en Francia.

El Inspector Robert Bouit, subjefe de la escuadra criminal de la policía de París, dijo que "nunca hemos oído de este supuesto comité. Y el que llamó no dio instrucción alguna para la entrega del rescate".

Revelli, de 58 años de edad y presidente de la filial de Fiat en Francia, fue también director de la Fiat en Brasil durante el año pasado y ocupó similar cargo en la Fiat de Argentina entre 1974 y 1976, fue secuestrado el miércoles por la noche cuando llegaba a su casa después de una jornada de trabajo.

París, Francia.- Luchino Revelli Beaumont, presidente de la Fiat en Francia.

Dos hombres armados obligaron a Revelli a subir a un automóvil y se lo llevaron rápidamente. Su chofer Henri Millot, de 59 años, trató de intervenir pero fue reducido de un culatazo en la cabeza y dejado aturdido y sangrante en la acera.

La policía dijo que el automóvil de los secuestradores, un Renault color crema, había sido aparentemente robado aunque el número de la patente resultó ser falso.

Revelli, un abogado y padre de dos niños, es alto, delgado y peina canas, siendo un entusiasta jugador de tenis y experto esquiador. A comienzos de este mes había regresado de un viaje de negocios al Brasil.

Los ejecutivos de Fiat en América Latina han sido blanco frecuente de los terroristas. En 1972 el Director de la filial argentina, Oberdan Sallustro, fue secuestrado y asesinado por guerrilleros urbanos izquierdistas al descubrir la policía el lugar donde lo tenían cuativo y tratar de rescatarlo. Varias personas vinculadas con la Fiat fueron secuestradas en Italia.

De los cuatro millones de extranjeros que viven en Francia, medio millón son italianos. De ellos la mitad trabaja. Establecidos desde hace relativamente bastante tiempo en Francia, su tasa de desempleo es similar al promedio nacional global del cinco por ciento (UPI).

Mobutu Impone Secreto a Operaciones en Kolwezi

Kinshasa

Angola denunció que una batería costera zaireña bombardeó uno de sus barcos en aguas angoleñas, y el gobierno de Luanda amenazó con tomar represalias si vuelve a repetirse el incidente.

El ataque causó heridos y daños materiales diversos, dijo un comunicado del Ministerio de Defensa angoleño.

Esta advertencia equivale a una exigencia legal y definitiva para que no vuelvan a repetirse dichos actos de provocación cuyas consecuencias recaerían enteramente en el régimen de Kinshasa, dijo el comunicado.

Sin embargo, el gobierno de Zaire no comentó la denuncia. ni la formulada el miércoles por Zambia en el sentido de que un avión procedente de la provincia beligerante de Shaba bombardeó a principios de mes aldeas fronterizas zambias y un hospital.

Mientras tanto, el gobierno concentró su atención en los informes periodísticos procedentes de Shaba según los cuales la mitad de los 1.500 soldados marroquíes que llegaron el fin de semana al lugar, estaban estacionados en el centro minero de Kolwezi, preparándose para una gran ofensiva, contra los insurgentes.

El gobierno dijo que las informaciones equivalían a acciones de espionaje y canceló un viaje de corresponsales a Kolwezi que debía efectuarse ayer.

Los rebeldes, la mayoría ex gendarmes que huyeron de Shaba antigua Katanga, en 1963 después que las tropas de las Naciones Unidas aplastasen el movimiento secesionista de Moise Thomsbe, se encontraban según los últimos informes a 75 kilómetros de Kolwezi. (UPI).

●●●●●●●

París

El Presidente Mobutú Sese Seko de Zaire dijo en una entrevista transmitida por televisión en París que se reservaba la decisión final sobre cuanto diempo habrían de permanecer las fuerzas marroquíes en su país.

Mobuto dijo que el Rey Hassan II de Marruecos había puesto el contingente de 1.500 soldados "a mi disposición", en una reciente conversación telefónica.

El presidente añadió que correspondía por tanto a él "determinar la utilidad y la duración" de su estada en Zaire.

Preguntado sobre la posibilidad de recibir más ayuda extranjera, particularmente de Egipto, Mobuto dijo sólo que una "importante delegación egipcia" ha viajado a la región de Kolwezi para ver sobre el terreno lo "que está ocurriendo". (AP).

Nuevos Temblores Sacuden a Irán

Teherán.

Varios temblores sacudieron la parte central y costera de Irán, dijeron las autoridades, ocasionando daños y víctimas en una región asolada por una serie de terremotos que comenzó el 22 de marzo y que ha dejado hasta la fecha 549 muertos.

Las autoridades describieron los daños como extensos, aunque añadieron que por el momento desconocían el número de nuevas víctimas.

Equipos de rescate y suministros de socorro estaban siendo enviados a la zona, dijeron los informantes.

Se están registrando temblores constantemente, indicó un miembro del equipo sismologico que acaba de llegar de la zona.

Los científicos informaron que uno de los movimientos telúricos fue de grado cinco en la escala de Ritcher.

El primer sismo de esta serie se registró el 22 de marzo y tuvo grado siete, causando la muerte de 167 personas en varias aldeas cercanas a la ciudad de Bandar Abbas, en el Golfo Persico.

Otro temblor grado 6,5 asoló la misma zona el 6 de abril y causó la muerte de 552 personas. (UPI).

En reunión de Persépolis

41 Naciones Rechazaron Política Nuclear de Carter

Teherán

Una conferencia de 41 naciones sobre energía nuclear adoptó una resolución contraria a la nueva política en materia de energía atómica enunciada por el Presidente norteamericano Jimmy Carter porque pretende contener la construcción de reactores reproductores, dijeron fuentes allegadas a la reunión.

La resolución fue aprobada al final de una conferencia de cinco días realizada en Persépolis con participación de unos 500 científicos, funcionarios y directores de compañías nucleares.

Una copia de la resolución fue entregada al almirante Thomas Davies, director auxiliar de la agencia norteamericana sobre control de armamentos y desarme, quien encabezó la delegación norteamericana que asistió a la conferencia. Davies se comprometió a transmitirla al Presidente Carter y a otros funcionarios pertinentes de su admipistración.

Carter dijo en su pronunciamiento del 7 de abril que su país aplazaría el desarrollo de un reactor nuclear reproductor porque este produce plutonio, materia prima para las armas nucleares. Carter añadió que promovería acuerdos internacionales que impidan a otros países obtener dichos reactores y plantas de reacondicionamiento de uranio, las cuales producen plutonio.

La resolución reza:

"La mayoría de los países ven en la energía nuclear el único camino hacia la independencia en materia de energía. Y los países que carecen de grandes yacimientos de uranio sólo pueden lograr dicha independencia con reactores generadores que conviertan el escaso uranio enriquecido en plutonio, material que genera energía al atomizarse espontáneamente.

Las restricciones propuestas por Carter no son impedimentos efectivos para la diseminación de las armas nucleares.

"Mientras los Estados Unidos monopolicen el enriquecimiento del uranio, el suministro del uranio enriquecido es menos seguro que el suministro de petróleo".

"La resolución arguyó asimismo que al oponerse a la diseminación de la tecnología de los reactores generadores, Carter abrogaba unilateralmente la sección del tratado contra la proliferación de las armas nucleares que fomenta el libre intercambio de conocimientos sobre el átomo.

"Consiguientemente, las demás naciones se ven obligadas a recelar de la promesa hecha por los Estados Unidos en el sentido de que les proveerá combustibles alternos en lugar del plutonio". (AP).

Fue Ocupada Embajada Alemana en Tel Aviv

Tel Aviv.

Dos hombres armados ocuparon parte de la Embajada de Alemania Occidental para protestar por la forma en que el Gobierno de Bonn estaría tratando a los criminales de guerra, coincidiendo con la celebración del día nacional en memoria de los seis millones de judíos muertos bajo el régimen nazi.

Los ocupantes no trataron de tomar rehenes y el personal de seguridad les impidió que se adentrasen más en el edificio, dijo un vocero de la Embajada. (UPI).

El Ejército investiga los entretelones

Espectacular Giro Alcanza Convenio Graiver con Montoneros Argentinos

Buenos Aires

Por Oscar J. Serrat

El Ejército admitió por primera vez que realiza una investigación de las actividades del misterioso banquero David Graiver, acusado de vínculos financieros con la guerrilla ultraizquierdista, en un caso que podría ser uno de los mayores escándalos en la historia de la Argentina.

Un comunicado del Primer Cuerpo de Ejército, con jurisdicción sobre Buenos Aires y sus alrededores, incluye una nómina de 15 personas detenidas.

"Se investigan actividades subversivas de trascendencia, en las que varios de los nombrados están implicados. La delincuencia económica debe ser atacada con igual vigor que la subversión armada. La salud de la república necesita de tales ejemplos", dice la información militar.

Entre los detenidos figuran Lidia Elva Papaleo, esposa de David Graiver; el padre del banquero, Juan Graiver, e Isidoro Graiver, uno de sus hermanos.

David Graiver murió presuntamente en un accidente de aviación en México en agosto pasado, pero su fallecimiento fue puesto en duda en medios bancarios y económicos locales, que sospecharon un ocultamiento. La avioneta en que viajaba se estrelló y su supuesto cadáver, mutilado y quemado, fue solamente reconocido por su hermano Isidoro. Publicaciones locales dijeron que David deseaba "desaparecer" para eludir problemas judiciales por quiebras fraudulentas de dos bancos en los que tenía control accionario: el American Bank and Trust Co. de Nueva York y el Banque Pour L'Amerique du Sud de Bruselas.

La semana pasada el diario "La Nueva Provincia" de Bahía Blanca, que basó aparentemente su versión en informes militares, denunció que Graiver había operado financieramente desde 1974, con cuantiosos fondos depositados por la organización guerrillera "Montoneros" en bancos y empresas de su grupo. El diario mencionó concretamente un depósito por 17 millones de dólares, producto de rescates percibidos por los "Montoneros" por la liberación de secuestrados, que devengaba para los terroristas intereses mensuales de unos 135.000 dólares.

"La Nueva Provincia" dijo también que el ex Ministro de Economía, José B. Gelbard, sirvió de intermediario para esa "operación". Gelbard, radicado actualmente en los Estados Unidos, negó categóricamente la acusación y dijo no tener nada que ver con los manejos financieros de Graiver.

El diario de Bahía Blanca afirmó también que el ex Presidente Alejandro Lanusse y su secretario de prensa, Edgardo Sajón, intentaron entorpecer la investigación del "Caso Graiver". Lanusse rechazó indignado la acusación; Sajón fue aparentemente secuestrado el primero de abril y desde entonces se desconoce su paradero.

Versiones que circulan en medios financieros y bancarios y trascendidos de fuentes oficiales, coinciden en que sería elevado el número de personas implicadas de una u otra manera en las operaciones de Graiver. Se menciona el nombre de políticos, hombres de negocios, dirigentes gremiales y hasta militares retirados. La mayoría de ellos, aparentemente, ignoraban las supuestas vinculaciones del banquero con la guerrilla ultraizquierdista. Pero en cambio habrían participado en toda suerte de transacciones financieras y bancarias ilegales y hasta fraudulentas, dijeron las fuentes.

Existiría creciente indignación en círculos militares por las comprobaciones y considerable presión para que el Gobierno del Presidente Jorge R. Videla investigue el asunto hasta sus últimas consecuencias.

Se cree que a fin de evitar "excesos" por ese estado de ánimo castrense, el Presidente Videla y sus colegas de la Junta Militar posiblemente resuelvan dar a la investigación un carácter oficial, con el propósito de delimitar precisamente sus métodos y alcances.

Videla ofrecerá el martes una conferencia de prensa dedicada exclusivamente al tema de la lucha contra la subversión. Se dijo que en esa oportunidad presentaría un "Libro Blanco" sobre las actividades terroristas, pero no se sabe si incluirá alguna referencia al asunto Graiver.

David Graiver tenía 35 años cuando ocurrió su presunta muerte en México. Tuvo una meteórica carrera en el mundo de los negocios, en la que siempre parecieron tener mucha importancia sus contactos políticos. Ocupó un alto cargo en el gobierno del General Lanusse (1971-73) pero fue bajo el anterior régimen peronista cuando su influencia llegó a su punto culminante.

Fuentes locales calculaban en 20 el número de bancos, compañías financieras, casas de cambio y empresas comerciales e industriales que controlaba Graiver.

El diario "La Nación" dijo el domingo que cuando se conozcan los resultados de la investigación del caso Graiver "se estará, sin duda, ante uno de los mayores escándalos con derivación política de los últimos años". (AP)

Geisel Levantó Receso del Congreso Brasileño

Brasilia

El Presidente Ernesto Geisel dio la espalda a sus promesas de conducir al país hacia la democracia después de trece años de régimen militar, al dictar una serie de decretos que de hecho acomodan las elecciones para beneficio del partido de Gobierno.

Sumultáneamente, el Presidente levantó el receso del Congreso que había ordenado el primero de abril.

Los decretos dictados por Geisel crean un Colegio Electoral que elegirá a los gobernadores estatales el próximo año, garantizan el mantenimiento de la mayoría en el Senado para el partido oficialista Alianza Renovadora Nacional (ARENA), y prohiben el uso de la radio y televisión para propaganda en las campañas electorales.

Geisel emitió los cruciales decretos trece días después de declarar al Congreso en receso forzoso en represalia por el rechazo legislativo por la oposición de un proyecto oficial de reforma judicial.

La reforma que centraliza poderes judiciales fue promulgada el miércoles por Geisel. Una mayoría de abogados y juristas del país se oponían a la reforma.

Ernesto Geisel, quien resolvió ayer la reapertura del Congreso brasileño.

El Presidente promulgó esa reforma junto con otras dos medidas obviamente populares: extendió de 20 a 30 días las vacaciones anuales de todos los trabajadores y dictó normas de protección para quienes viven en residencias alquiladas y sufren presiones injustas de los propietarios.

Esta fue la tercera vez que el Congreso fue cerrado desde que se instauró el actual régimen militar tras el derrocamiento del ahora fallecido presidente Joao Goulart, en 1964. (AP).

Honestidad de López Michelsen

Bogotá

Dirigentes políticos y funcionarios del Gobierno expresaron que la honestidad del Presidente Alfonso López Michelsen quedó demostrada con el fallo absolutorio de la Comisión de Acusaciones del Congreso. Esta desechó por infundados los cargos que le formuló la oposición conservadora de haber propiciado desde el Gobierno el enriquecimiento de sus hijos Juan Manuel y Felipe López Caballero.

Sin embargo, la situación de los hijos del Presidente continuaba incierta debido a que la Superintendencia Bancaria reveló un informe según el cual los bancos oficiales y semioficiales Ganadero Popular y Caja Agraria les han prestado durante su gobierno cinco millones de pesos (150.000 dólares) y tramitan otros créditos por tres millones de pesos (90.000 dólares).

(AP).

Reunión Carter-Brezhnev

Mayor Cuidado Pondrá USA en Contactos con la URSS

Washington

Los Estados Unidos tendrán más cuidado la próxima vez al negociar con la Unión Soviética, indicó el Asesor de Seguridad Nacional, Zbigniew Brzezinski.

La próxima etapa de las negociaciones armamentistas "evidentemente tendrá que efectuarse bajo discretas condiciones", dijo el Consejero del Presidente Jimmy Carter.

Al señalar su cambio de táctica, Brzezinski también se pronunció en favor de una conferencia este año con el Jefe Soviético Leonid Brezhnev.

La acusada divulgación pública de detalles de la posición norteamericana hecha por Carter y sus colaboradores fue "necesaria con el objeto de obtener apoyo político para un eventual acuerdo", dijo Brzezinski a los reporteros.

Algunos analistas cuestionaron esa difusión y sugirieron que podría haber constribuido al rechazo soviético el 30 de marzo de la propuesta de Carter de una sustancial reducción de las armas nucleares.

Aun cuando no se llegue a concluir un nuevo acuerdo, dijo Brzezinski, una reunión cumbre sería "importante y constructiva".

Aunque no se ha establecido fecha, ambas partes presumen que Brezhnev visitará los Estados Unidos este año para reunirse con Carter, agregó.

En realidad sería una buena idea separar las conferencias cumbre de la conclusión de un acuerdo soviético-norteamericano, dijo Brzezinski.

Al combinar las dos cosas se crea mucha presión sobre los puntos principales y es contraproducente, indicó. Pero dejó bien en claro que todavía no es este el punto de vista que prevalece en la administración.

Sobre las vacilantes negociaciones de reducción armamentista en particular, Brzezinski dijo que espera una próxima reunión entre Paul Warnke, jefe de los negociadores norteamericanos de desarme, y su colega soviético, Vladimir Semyonov.

Sería preparatoria de las conversaciones en Ginebra a fines de mayo entre el Secretario de Estado Cyrus R. Vance, y el Ministro soviético de Relaciones Exteriores, Andrei A. Gromyko.

Brzezinski se reunió por segundo día consecutivo con el Embajador soviético Anatoly F. Dobrynin. (AP).

Entre Cuba y EE.UU.

Tratado Contra la Piratería Aérea

La Habana

El tratado contra la piratería aérea entre Cuba y los Estados Unidos expira hoy, pero fuentes autorizadas dicen que el Gobierno de La Habana continuará por ahora respetando sus términos.

El 15 de octubre pasado Cuba dio a Estados Unidos la notificación requerida antes de seis meses del término del convenio, luego que un avión de la Cubana de Aviación se precipitó al mar cerca de Barbados muriendo sus 75 ocupantes.

El líder cubano Fidel Castro acusó al Servicio Central de Inteligencia (CIA) de Estados Unidos de tener responsabilidad en la colocación de una bomba a bordo del avión. Cuatro cubanos exiliados están presos en Venezuela en relación con la caída del aparato.

Cuba dará seguridades de que los términos del tratado serán mantenidos después del 15 de abril y Estarán sujetos a futuras negociaciones", afirmaron las fuentes. "Esto ya podría haber sido hecho".

Se ha dicho que Castro expresó la semana pasada al senador norteamericano George McGovern, durante una visita a este país, que Cuba no renovará el tratado pero que respetaría sus términos.

Bajo los términos del tratado —el primer acuerdo oficial entre Estados Unidos y Cuba desde que ambos rompieron relaciones en 1961— los dos países accedieron a devolver a los asaltantes, aviones y dinero pagado como rescate a la nación en que hubiese ocurrido el asalto.

El tratado virtualmente puso término a una ola de desvíos de aviones comerciales a Cuba.

No se espera que Cuba haga un anuncio acerca del tratado. (UPI).

Washington

El Presidente Jimmy Carter dijo que el elemento número uno de la política que seguirá su gobierno hacia la América Latina será "El respeto a la soberanía, y a la personalidad individual" de cada uno de los países de la región.

Carter dijo que los Estados Unidos encararán sus responsabilidades continentales sobre tres conceptos básicos, y puso la cuestión de los derechos humanos como segunda. El otro elemento es la cooperación para el desarrollo.

Carter no subestimó empero el papel primordial de los derechos humanos y dijo que "Nuestra preocupación por estos valores influirá a nuestra política con los países de este hemisferio. Nos encontrarán listos para respaldar a esos países que promueven los valores democráticos y respetan los derechos humanos".

Base esencial de la política hemisférica de la Casa Blanca

Respeto a la Soberanía de los Pueblos Latinoamericanos Preconizó Jimmy Carter

Ary Moleon

Carter hizo esa manifestación al presentarse ante una sesión del Consejo Político de la Organización de los Estados Americanos convocada para celebrar el octogésimo séptimo aniversario del primer esfuerzo de los países del continente por establecer la acción colectiva.

El Presidente del cuerpo, el embajador colombiano Juan Pablo Pérez Pradilla, dio la bienvenida al Mandatario norteamericano en nombre de los 24 países que forman la comunidad.

La Sala de las Américas estaba repleta de invitados, y las luces de los equipos de televisión bañaban de claridad el recinto que retiene el esplendor de fin de siglo.

Sabiéndose entre latinos, Carter recordó a su auditorio que "Estados Unidos es la cuarta nación de habla hispana del mundo" ello fue una referencia al hecho de que para unos 15 millones de norteamericanos el español es lengua materna.

En los asuntos específicos de Cuba, Panamá, y la no proliferación nuclear, dijo:

CUBA- "Nosotros creemos en la conducción ordenada de las relaciones externas, y especialmente la negociación de las diferencias requiere la comunicación con todos los países del mundo. En ese sentido estamos tratando de determinar si las relaciones con Cuba pueden mejorar en una base gradual y recíproca".

PANAMA-"Al asumir el cargo di un nuevo enfoque a la negociación de un nuevo tratado sobre el Canal. El tratado de 1903 no es apropiado ni efectivo a la luz de los cambios que han ocurrido en el mundo. Estoy decidido a lograr un nuevo tratado tan pronto como sea posible, que refleje los legítimos intereses de Panamá como un país soberano, y nuestro interés en la operación eficiente de un Canal neutralizado, abierto a todos los usuarios sin discriminación alguna".

ENERGIA NUCLEAR- "Esperamos trabajar con todos los países del mundo para detener la proliferación (de armas nucleares). Los países de la América Latina tomaron la iniciativa en este terreno cuando firmaron el Pacto de Tlatelolco, que es un ejemplo digno de admiración. El freno a la proliferación no requiere la renuncia a los beneficios de la tecnología nuclear para fines pacíficos, y nos proponemos actuar estrechamente con ustedes para compartir esos beneficios".

● Luego de una breve reseña conceptual de la evolución de las relaciones hemisféricas en los últimos años, Carter dijo que "nuestro enfoque de la nueva situación se basará en estos tres elementos:

"Lo primero es una alta consideración de la individualidad y soberanía de cada nación latinoamericana y del Caribe. No emplearemos en el exterior formas de actuar que no toleraríamos en nuestro país".

"Lo segundo es nuestro respeto por los derechos humanos, un respeto que también forma parte de nuestra tradición en gran medida. Nuestros valores y los de ustedes nos exigen que combatamos los abusos contra la libertad individual, incluso los causados por la injusticia política, social y económica. Nuestra preocupación por esos valores naturalmente influirá sobre nuestras relaciones con los países del hemisferio y del mundo. Ustedes hallarán que este país está ansioso por ponerse del lado de las naciones que respetan los derechos humanos y promueven los valores democráticos.

"Lo tercero es nuestro deseo encarar las grandes cuestiones que afectan las relaciones entre las naciones desarrolladas y en desarrollo. Los problemas económicos de ustedes también tienen carácter global y no se puede lidiar con ellos únicamente en términos regionales.

● "Sin embargo, parte de nuestra política global es de particular interés para otros estados americanos. Cuando se tomen importantes decisiones en esos sectores, los consultaremos.

"Los Estados Unidos adoptarán una actitud positiva y abierta hacia la negociación de acuerdos para estabilizar los precios de las materias primas, incluso el establecimiento de un fondo común para la financiación de reservas de amortiguación donde formen parte de acuerdos individuales negociados.

"Nos dedicaremos activamente a tratar de lograr buenos resultados en las negociaciones comerciales multilaterales con sus gobiernos en Ginebra. Nos hemos comprometido a minimizar las restricciones comerciales, tomar en cuenta los problemas específicos del intercambio de los países en desarrollo, y dar un tratamiento especial y más favorable donde sea factible y apropiado. Creemos que esto es en nuestro mutuo interés y que creará importantes nuevas oportunidades para el comercio latinoamericano.

● "Nuestra ciencia y tecnología también puede ser útil a muchos de sus países. Por ejemplo, nos aprestamos a adiestrar a sus técnicos para utilizar más información recopilada por nuestros satélites, para que ustedes puedan administrar mejor sus recursos y medio ambiente".

WASHINGTON — El Presidente, Jimmy Carter, en su discurso ante la Organización de los Estados Americanos. (Radiofoto UPI).

"He pedido al Congreso que apruebe todos nuestros compromisos con el Banco Interamericano de Desarrollo y otras instituciones de préstamo multilaterales que dedican una alta proporción de su capital a los relativamente avanzados países en desarrollo de América Latina.

"Y, finalmente, dirigimos una mayor proporción de nuestra asistencia económica bilateral a los países más pobres. También estamos preparados para explorar con otros países nuevas maneras de ser útiles en una amplia gama de planteamientos institucionales, de desarrollo humano y tecnológicos que podrían capacitarlos para enfrentar los problemas con mayor efectividad. Todos nosotros tenemos una responsabilidad especial en ayudar a los países más pobres del mundo así como a la gente más pobre de cada uno de nuestros países".

● Carter abordó directamente la cuestión de las empresas transnacionales cuya conducta en los países donde operan trata de regular la América Latina.

"Los gobiernos de ustedes —señaló a la sala— están justificadamente interesados en establecer reglas que animen a inversionistas extranjeros a jugar un importante papel en su desarrollo. Apoyamos sus esfuerzos y reconocemos que una nueva flexibilidad y adaptabilidad se requieren hoy para que la inversión extranjera sea más útil en la transferencia de tecnología, mercado de capitales y experiencia mercantil para encarar las necesidades de su desarrollo. Nosotros haremos nuestra parte en este sentido para evitar diferencias y malos entendidos entre nuestros gobiernos".

Carter dijo que la OEA tenía un destacado papel en el mantenimiento de la paz entre los países del continente, y en ese sentido la alentó a continuar buscando solución a los problemas aún pendientes.

Precisó su política en cuanto a la cuestión de los armamentos:

"Para reducir la costosa acumulación de armamento convencional, estamos buscando políticas globales de contención. Mostramos moderación en nuestra política en todo el mundo, y hablaremos con naciones proveedoras y a posibles compradores sobre las maneras de convenir un enfoque común. Creemos también que acuerdos regionales entre productores y compradores de armas puede conducir a ese esfuerzo global. Una vez más, ustedes han tomado la iniciativa. El compromiso de 8 naciones sudamericanas de limitar la adquisición de armamento en la región es un notable ejemplo. Si las 8 naciones cumplen su compromiso, no solamente se beneficiarán sus pueblos. Habrán servido de modelo a todo el mundo".

"También esperamos trabajar con todas las naciones para detener la diseminación de la capcidad de producir explosivos nucleares. Los países de América Latina tomaron la iniciativa hace 10 años, cuando establecieron la primera zona exenta de armas nucleares en todas las regiones habitadas del mundo. El Tratado de Tlatelolco es un modelo que merece admiración. Nosotros firmaremos por nuestra parte y pediré al Senado que ratifique el protocolo uno del tratado".

Carter anunció también que solicitará al Congreso la ratificación de la convención panamericana sobre derechos humanos que contempla la creación de la Corte Jurídica Continental para atender los casos de violaciones de esos derechos.

"La comisión de la OEA sobre derechos humanos", dijo Carter, "ha cumplido valiosos servicios. Merece el apoyo incrementado de todos nuestros gobiernos. Los Estados Unidos trabajarán en procura de una acción coordinada y multilateral en este campo. Los Estados Unidos firmarán y solicitaré la aprobación del Senado de la Convención Americana de Derechos Humanos, negociada hace varios años en Costa Rica. Y apoyaremos, en coordinación con agencias internacionales, la ampliación de programas de ayuda para refugiados políticos. Exhorto a esta organización y a sus estados miembros a asumir un papel más activo en el cuidado, protección y reasentamiento de refugiados políticos".

Carter abogó, además, por una más estrecha vinculación entre los pueblos de las dos Américas.

"Tratamos de alentar los viajes", manifestó Carter. "Mi esposa y yo hemos viajado y hecho muchos amigos en México, Brasil y otros sitios en América del Sur. Mi esposa está estudiando español, y he tratado de mantener el español que aprendí en el colegio. He visto claramente cuánto ha sido nuestro país beneficiado y enriquecido por la gente y las culturas del Caribe y América Latina. Estamos ligados juntos por la cultura, por la historia y por propósitos e ideales comunes. Los Estados Unidos tienen en realidad la cuarta mayor población de habla hispana en el mundo. Las novelas que leemos, la música que escuchamos, los deportes que practicamos, todos reflejan una creciente conciencia recíproca. Estos intercambios intelectuales, sociales, culturales y educacionales continuarán con o sin ayuda del gobierno. Pero hay pasos que los Gobiernos pueden dar para acelerar el proceso. Por lo tanto, en los meses venideros, proyectamos explorar con sus gobiernos —individualmente y aquí en la OEA— nuevos programas de pueblo a pueblo, un aumento de los intercambios profesionales y científicos, y otros medios de fortalecer los vínculos que ya nos unen".

● Carter expresó su respetó por la diversidad no sólo cultural sino política de los países del continente.

"Nosotros hemos desarrollado diversas formas y filosofías de gobierno", señaló. "Esta diversidad ha dado fuerza a muchas naciones que han jugado un papel más independiente en la escena mundial, y contribuido a formar una relación más equilibrada en el hemisferio".

Luego dijo, "como naciones el nuevo mundo una vez creímos que podríamos prosperar aislados del 'viejo mundo'. Pero desde la Segunda Guerra Mundial, todos nosotros hemos adquirido papeles tan vitales en la comunidad mundial que el aislamiento sería ahora perjudicial para nuestros mejores intereses. El Fondo Monetario Internacional (FMI), el Banco Mundial y el Acuerdo General sobre Comercio y Aranceles (GATT) son indicios de que lo entendemos así".

"Así es la Conferencia de las Naciones Unidas sobre Comercio y Desarrollo (UNCTAD) que Raúl Prebisch, de Argentina, transformó en un importante foro del mundo en desarrollo", prosiguió. "Venezuela copreside la Conferencia de París Norte-Sur. Los dirigentes de muchas naciones latinoamericanas han sido la fuerza conductora detrás de las negociaciones norte sur. De todas estas maneras, las naciones de América Latina estuvieron entre las primeras en nuestro mundo cambiante que advirtieron la importancia de adaptar las instituciones globales a nuevas realidades".

● Carter dijo finalmente que "el desafío que enfrentamos consiste en despertar nuestras instituciones hacia un mundo en cambio. Debemos centrar nuestra atención sobre los problemas que enfrentan nuestros países y adecuar cada solución a sus problemas. Simón Bolívar creyó que podríamos alcanzar nuestros objetivos sólo con la libertad de nuestros pueblos y con nuestros gobiernos trabajando en armonía. Espero que los pasos que he delineado nos conduzcan hacia esas metas". (AP).

ESTADO FINANCIERO Y ECONOMICO

METALURGICA PELIZZOLA HNOS. S.A.

Balance General del ejercicio comprendido entre el 1º de Enero al 31 de Diciembre de 1976.

Autorizada por Decreto Supremo Nº 1926. del 22. de Agosto de 1966. Modificada por Res.094 del 18. Marzo. de 1976

DOMICILIO : San Pablo Nº 4333. Teléfono 731903. RUN: 92.728.000-0 ROL. 2728.
DIRECTORIO : Teresa Ventura F.; Athos Pelizzola M.; Eros Balboni Poletti.; Werter Pelizzola M. y William Pelizzola M. -

Capital : Autorizado y Pagado $ 800
Reservas $ 8.189.958

CUENTAS DEL PATRIMONIO

1. Grupos y Conceptos :	Parciales		Totales $
1 ACTIVO:			
11 Circulante			
111 Financiero			2.381.744
01 Caja		8.852	
02 Bancos		98.680	
03 Depósitos a Plazo		403.750	
05 Cuentas por Cobrar		1.122.849	
02 Deudores	60.000		
03 Clientes	555.960		
06 Anticipos al Personal	4.623		
07 Anticipos a Proveedores	502.266		
07 Impuestos		747.613	
02 Pagos Provisionales	505.350		
03 Adicional Art. 21	144.120		
Impto. Valor Agregado	98.143		
112 Existencias:			3.208.482
02 Productos Terminados		1.463.065	
03 Productos en Proceso		62.725	
05 Materias Primas		1.682.692	
113 Gastos Anticipados:			95.082
04 Por aumentos del Capital		27.850	
05 Trámites de Exportaciones		67.232	
Total del Activo Circulante		$	5.685.308
12 ACTIVO FIJO;			
121 Físico			4.245.582
01 Terrenos		276.400	
02 Construcc. Residenciales		626.100	
03 Construcc. Industriales		628.800	
04 Infraestructuras Indust.		964.700	
06 Vehículos		424.900	
07 Maquinarias y Equipos Industriales		1.691.200	
Menos:			
91 Depreciaciones Acumuladas		- 133.618	
92 Depreciaciones del Ejercicio		- 232.900	
122 Financiero			195.460
05 Depósito Plan Habitacional		195.460	
131 Intangible			
No existe			
Totales del Activo		$	10.126.350

2. Grupos y Conceptos :	Parciales		Totales. $
2 PASIVO:			
21 Circulante			
211 Obligaciones Corto Plazo			56.530
05 Cuentas por Pagar		35.056	
02 Acreedores Varios	35.056		
07 Impuestos		1.000	
05 Renta 2ª Cat. Directorio	1.000		
08 Instituciones de Previs.		20.474	
212 Provisiones a Corto Plazo:			82.867
01 Impuesto Rta. 1ª Categ.		-.-	
01 Impuesto Adicional Art.21		62.637	
03 Indemnizac. por Años Servicio		11.230	
04 Participaciones Directorio		9.000	
Total del Pasivo Circulante		$	139.397
22 Largo Plazo			1.796.195
221 Crédito Extranjero		1.796.195	
23 CAPITAL Y RESERVAS :			
231 Capital			
01 Autorizado y Pagado 800.000.- acciones de valor nominal $ 0,001 cada una.			800
232 Reservas de Utilidades			248.449
01 Reserva Legal		15.000	
02 Futuros Dividendos		231.045	
03 Reservas Especiales		1.554	
04 Renovación Maquinarias		850	
233 Revalorizaciones Legales			7.831.111
01 Revalor. Cap. Propio Art. 35		350.508	
02 Revalor. Cap. Propio Art. 41		7.330.744	
03 Leyes Especiales		137.545	
04 Plan Habitacional		12.314	
24 RESULTADOS DEL EJERCICIO			110.398
241 01 Utilidad		191.581	
03 Dividendos Provisorios		- 81.183	
Totales del Pasivo		$	10.126.350

CUENTAS DE ORDEN

ORDEN DEBE		ORDEN HABER	
301 - 01 Garantía del Directorio	$ 50.000	401 - 01 Responsab. Garantía del Directorio	$ 50.000

CUENTAS DE RESULTADOS.

Grupos y Conceptos	Parciales		Totales
5 Resultados Operacionales			
51 Ingresos de las Explotaciones			$ 4.703.177
52 Costos de Explotaciones			3.708.150
Resultado Bruto			995.027
56 Costo Función Venta			- 270.712
57 Costo de Administración			- 233.126
Resultado Operacional			491.189
6 Resultados no Operacionales			
61 Ingresos fuera de Explotación			550.218
611 90 Financieros		550.218	
62 Egresos fuera de Explotación			- 10.000
21 Remuneraciones del Directorio		10.000	
Asistencia a sesiones	2.500		
Participación en la Utilidad	7.500		
Resultado antes de Corrección Monetaria			$ 1.031.407
621 -96 Corrección Monetaria			- 839.826
97 Provisión Impuesto Renta			-.-
24 Utilidad del Ejercicio			110.398
Utilidad	191.581		
Dividendo Provisorio	- 81.183		
REMANENTE.		$ 110.398	

NOTAS AL BALANCE:

1.- Las existencias de materias primas, productos elaborados y producto en proceso, se valorizaron de conformidad a las disposiciones del Art. 41. del D.L. 824. Se revalorizaron por este concepto en la suma de $ 1.079.238.-

2.- La Revalorización del Capital Propio, alcanzó en el presente ejercicio a la suma de $ 5.165.733.-

3.- La Corrección Monetaria, se distribuyó en $ 454.998.- en los Activos Financieros; y la suma de $ 2.791.671.- se aplicó a los Activos Fijos.

4.- Las Depreciaciones de los Activos Fijos, se calcularon sobre las respectivas vidas útiles de los bienes afectos, al igual que en los ejercicios anteriores.

5.- Durante el presente ejercicio, el Directorio, no efectuó operaciones con acciones de la Sociedad.

CERTIFICADO DE LOS INSPECTORES DE CUENTAS:

Señor Presidente
Metalúrgica Pelizzola Hnos. S.A.

Certificamos haber examinado el presente Balance General y su correspondiente estado de Pérdidas y Ganancias, además de efectuar cotejos selectivos al movimiento operacional y contable, por lo cual comprobamos su conformidad con los saldos del Registro Mayor.
Santiago, 17 de Febrero de 1977.

ALEJANDRO MOYANO PONS
Contador Auditor U.Ch.
C.C. 5653. Lic. 707313.

WILLIAM PELIZZOLA MARMINI
Director-Gerente

DELFINA NAVARRO R. EDUARDO POOLEY C.
Inspectores de Cuentas.

El Cronista

AÑO II Fundado el 8 de Septiembre 1975 Nº 583.

Inquietudes Injustificadas

El gobierno ha dejado claramente establecido que no existe ni existirá restricción alguna para el ingreso al país de diarios, libros, revistas e impresos en general, salvo las naturales limitaciones que coartan la circulación de publicaciones pornográficas y subversivas.

La declaración oficial que sobre esta materia emitió la Dirección Nacional de Comunicación Social ha venido a terminar con una sorprendente algazara creada en torno a supuestas intenciones del Gobierno para impedir la entrada de libros y diarios extranjeros, lo que representaría el retorno a medievales sistemas de censura contra la divulgación del pensamiento y del arte.

Todas las críticas y lamentaciones tan copiosamente vertidas resultaron ser, como ha ocurrido muy frecuentemente en el último tiempo, absolutamente infundadas. Bastaba recorrer las diversas librerías y quioscos callejeros, para apreciar que en ningún momento escasearon las obras de determinados autores, a los que se consideraba censurados, ni mucho menos de los diarios o revistas extranjeros. Pero se insistió majaderamente en la formulación de observaciones que, como era natural que ocurriera, sólo sirvieron para llevar algo de estímulo a la decadente campaña internacional contra Chile.

Con toda seguridad no ha sido ésa la intención de muchas personas y analistas que se refirieron en términos críticos a la supuesta censura contra libros y diarios, pero la forma cómo el tema ha sido expuesto por cierta prensa extranjera demuestra que las fuerzas enemigas de nuestro país están siempre alertas para convertir en arma de ataque cualquier malentendido que surja entre el gobierno y los diversos sectores de la población, especialmente cuando se trata de medidas que pudieran acentuar la imagen de régimen represivo y retrógrado que se pretende dar al Gobierno militar chileno.

Libertad de Enseñanza

La Comisión Constituyente aprobó la Garantía Constitucional sobre la libertad de enseñanza. El proyecto debe ser considerado ahora, antes de su probable puesta en vigencia, por la Junta de Gobierno.

Este proyecto, además de garantizar la libertad de enseñanza, incluye un estatuto para regularizar, como es necesario y comprensible, esa libertad. En su parte medular, según lo expuesto por el presidente de la Comisión Constituyente, Enrique Ortúzar Escobar, la libertad de enseñanza propuesta comprende "el derecho de impartir conocimientos, el de elegir el contenido, sistema y método de enseñanza, el de abrir y mantener establecimientos educacionales, organizando su vida interior y docente".

Esto permite deducir que las autoridades educacionales estarían propiciando una apertura que bien puede ser revolucionaria, con los elementos necesarios para colocar a nuestro país en un plano similar, en cuanto a principios de política educacional, con naciones de avanzado desarrollo cultural y tecnológico. La libertad aludida puede traducirse, vista desde ese ángulo, en un cabal aprovechamiento de las vocaciones del alumnado y, por tanto, en la posibilidad de contar con mayor número de especialistas en una más amplia gama de disciplinas.

Es también una forma de luchar contra sistemas rígidos y de por sí limitantes. Particularmente en la última década ha quedado dramáticamente demostrado que la uniformidad educacional, con el apego a viejas fórmulas, antiguos textos que perduran a través de generaciones, va en desmedro de los intereses amplios y generales de una nación y sólo protege los intereses particulares de sectores minoritarios.

Por cierto que dentro de una renovadora libertad de enseñanza deben observarse formas fundamentales, en las que cuentan primordialmente el respeto a aquellos valores que conforman una comunidad digna y patriótica, al tiempo que nada debe dar pábulo a tendencias y actividades político-partidistas.

Esta es la gran tarea que supone el proyecto recién aprobado por la Comisión Constituyente: lograr lo mejor de la vigencia de la libertad de enseñanza y, al mismo tiempo, prevenir cualquier posible distorsión de los buenos propósitos.

Semblanzas del Boulevard

Por Yolanda Montecinos

Dos títulos tentadores: "La Ingenua" y "La Camarera" y un grupo de estudiantes, en esa curiosa edad entre púber, adolescente y hombre. Miran, cruzan sonrisas cómplices, hablan en voz alta y hasta lanzan obscenidades, sin ninguna convicción. Hurgan en los bolsillos y se colocan en la larga fila de espera. Es horario de clases; pero la tentación de ver algo prohibido es superior a sus buenos deseos. Regresan seis, rojos de vergüenza, y luego, por espíritu de equipo, los restantes, que habían pasado la censura efectiva del portero.

—ºoº—

Marlene Ahrens con dos jovencitas esplendorosas vitrineando en las grandes tiendas de Ahumada. Trabajo minucioso, comparación de precios, algunas visitas breves y luego, en la esquina de Plaza de Armas, la pausa larga, provechosa con el corolario de tres mujeres, desbordando todo tipo de paquetes, varios de ellos en los clásicos moldes del regalo. Un taxi, y la reina de la jabalina se sumerge en la gran ciudad.

—ºoº—

Patricio Mekis, alcalde de Santiago, con sus clásicos ternos claros, camina por la acera oriente de lo que será su boulevard. Su aire, como el de un buen actor, es casual, sereno, como el de un transeúnte en trance de practicar un "footing" no presupuestado. Pero la verdad es que los ojos, muy claros y muy alertos, observan, fotografían, inquieren, revisan cada detalle, cada ajuste, todos los pasos que la infatigable cuadrilla de trabajadores va logrando en la primera cuadra de la calle peatonal de Santiago. Este es un ritual diario, y como tal, los que viven, laboran y son "habitués" de estos lugares, no le saludan para permitirle mantener su incógnito voluntario.

—ºoº—

Como en una cantata salvaje y multitonal, se elevan, rugen y bajan las voces del coro varonil del café Haití. Es la hora del "cafecito" y allí se transa, se dialoga (a gritos), se emiten piropos ardientes y colectivos a las lolas en tránsito y se habla de todo tipo de operaciones comerciales. Son tazas como el tonel de las Danaides, sin fondo aparente, que duran horas de soliloquio y de atenta conversación, y de pronto, al borde de las 14 y 30, ni un alma, excepto los infatigables aseadores.

—ºoº—

Fresia Soto, con su esposo y su pequeño hijo en una silla de paseo, es todo un espectáculo, en lo familiar, en la noticia y en la simpatía y admiración que despierta, por razones obvias. El pequeño llevaba en su mano un precioso mono de goma; el padre, un enorme helado con todo tipo de cremas y chocolate, y Fresia, con su metabolismo envidiable, consume un chocolate en rama. Sin problemas se pasearon por el boulevard y luego, los tres partieron por la tangencial calle Huérfanos, rumbo al Opera.

—ºoº—

María Loreto es apenas una lolita de quince años, pero será un rostro muy conocido cuando se lance la nueva línea de botas por la televisión. Día de pleno sol, con 29 de temperatura, con una masa de colores alegres y tenidas livianas. La niña camina a grandes pasos, con sus "jeans" a media pierna y unas botas negras, altas, de tacón Luis XV, que la elevan hasta el metro y 70. La melena lisa y la mirada tímida. Se pierde tras la puerta pesada de una tienda. La arrolladora damita, sentada en el suelo, se transforma en una muchacha con problemas humanos. Decidida, se sienta en una escalinata de piedra, se quita las botas y respira con aire vago y feliz.

Dinámica de Salud

Ha sido especial objetivo del Gobierno que la aplicación de las diversas medidas de reactivación económica estén estrechamente vinculadas con una política de desarrollo social orientada, fundamentalmente, a favorecer a los estamentos más bajos de la población.

En este contexto, se ha estimado prioritario un reordenamiento del sistema asistencial chileno. Es así como se han destinado grandes recursos a la prevención directa o indirecta de la salud y a la nutrición y desarrollo del niño en su primera etapa.

El afianzamiento y humanización de la política de salud, conjuntamente con la aplicación de acciones destinadas a establecer una descentralización del sistema y delimitar claramente la labor que corresponde al Estado y al sector privado, se han traducido en importantes logros que se intensificarán aún más durante el presente año: Acentuada y persistente disminución de la mortalidad general e infantil; más efectivo saneamiento ambiental; aumento de la atención de menores de extrema pobreza; expansión del número de jardines infantiles, e incentivación del programa nacional de alimentación complementaria sobre bases técnicas y científicas.

La aplicación de un criterio realista por parte del Gobierno para afrontar el problema de la salubridad en Chile permitirá, en plazo relativamente breve, erradicar las distorsiones que han afectado a este rubro vital de bienestar colectivo.

La dinámica impuesta no sólo precisa de recursos económicos, disciplina científica, sino también del acrecentamiento de una conciencia colectiva sobre salud y de una atención médica que mejore cualitativa y cuantitativamente.

Un Caso de Extrema Pobreza

Por Lúculo

Hace unos días se remataron las instalaciones de las oficinas en que funcionaba una de las firmas cuyos ejecutivos atienden actualmente en el Anexo Cárcel de calle Capuchinos. El resultado del remate se tradujo, sin duda, en un rotundo desmentido a los malpensados que especulan -pública y privadamente- en torno a las enormes sumas que manejaban los antiguos ocupantes de esas oficinas y hacen cábalas sobre el destino que los afectados, por las acciones judiciales en curso, proyectaban dar al supuesto río de oro que se creía afluía por las cajas de la empresa.

Por ejemplo, queda demostrado que el invierno -que se prevé crudo- iba a sorprender en muy mala situación a los señores Fluxá, Yaconi, etc. Tanto, que éstos, en la imposibilidad de recurrir a métodos más modernos, habían optado por premunirse de gorros de lana para afrontar el frío cruel.

Pobres. En sus celdas, actualmente, por lo menos pueden tener estufas. Desde un punto de vista humanitario, no cabe duda de que es mejor que estén presos.

Había también en esas oficinas del sexto piso de la Galería España unos artefactos que han sido descritos como baldes para enfriar el champagne. El juicio, además de prejuiciado (el champagne suele asimilarse a la riqueza), parece, además, perfectamente erróneo: seguramente, los baldes estaban destinados a contener agua caliente para los días en que los miembros del directorio, al llegar a su cruda labor con los pies demasiado fríos, pudieran sumergirlos en modesto pero reconfortante baño.

En la subasta se logró la suma de cinco mil pesos por una caja de fondos. Probablemente quien se la adjudicó ofreció tan apreciable cantidad en la creencia de que la caja estaba llena. Nada de eso. Era una caja fuerte en la que penaban las ánimas. Y pensar que las cábalas de los mal pensados no dudaban en comparar las cajas de fondos de Fluxá y otros con la cueva de Alí Babá...así es como nacen las leyendas negras.

Había también maceteros para plantas de interior. Pero sin plantas. No se puede pretender que una empresa que mantenía una caja de fondos vacía y que no estaba en condiciones de mantener ni un rudimentario sistema de calefacción en sus oficinas se pusiera a derrochar en la compra de gomeros, aspidistras y otros exóticos vegetales decorativos, que ni siquiera se pueden comer.

Lo lamentable de todo esto es la incomprensión demostrada por un numeroso grupo de acreedores que exigen la devolución de los fondos que tan precariamente sostenían a la modesta compañía de inversiones. Tal actitud es muy poco caritativa, por decir lo menos. No es lícito acosar a los pobres.

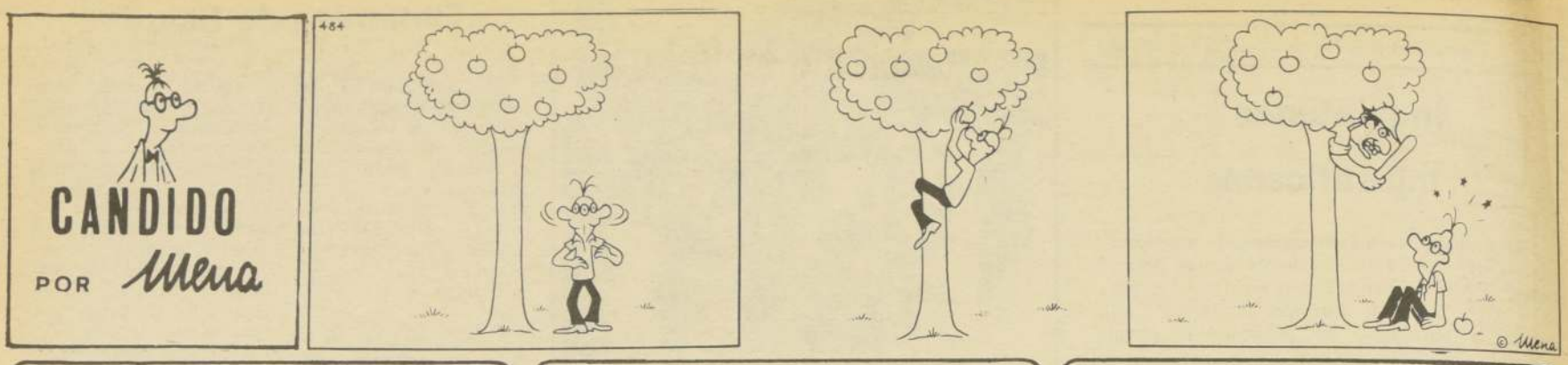

Desde EE.UU.

Humor, Dulce Humor

Aldo Cammarota

BUZOS

—¿Así que todos los días viaja hasta la base naval de San Diego? ¿Para qué seré curioso?

—Estoy haciendo un curso de hombre-rana.

—Y que tal ¿Aprende?

—¡Una barbaridad¡ Ya se hacer "croac-croac".

RAPIDEZ

Con qué extraordinaria rapidez crecen los niños. Cuando menos lo esperamos, miramos la factura del teléfono y nos damos cuenta que ya son adolescentes.

PROBLEMAS

En el matrimonio, la mujer tiene dos problemas: el marido y el perro. Cada vez que regaña a uno, se le escapa el otro

TELEVISION

Todos los canales de televisión de los Estados Unidos tienen equipos para ofrecer a los espectadores la repetición instantánea de cualquier evento. Nuestra pregunta es: ¿Hay cosas en el mundo actual que valga la pena ver dos veces?

FRIO

¡Qué manera de hacer frío en la costa Este de los EE.UU.! Estuve en New York hace dos semanas, y al pasar por la estatua de Napoleón en el Central Park, vi que tenía **las dos manos** metidas dentro de la chaquetilla.

EXIGENTE

No come un huevo frito si no sabe quién es el padre.

Discútalo con El Cronista

ENVASES IMPORTADOS

Señora Directora:

Existe en la actualidad para la venta y exquisito consumo, una leche llamada por Loncoleche "de larga vida", porque puede guardarse por mucho tiempo, sin refrigeración y sin hervirse. Pero el envase plástico en que se expende este producto dice "Printed in Sweden".

Yo me pregunto si es necesario fabricar e imprimir este envase especial en un país tan lejano como Suecia, si en Chile hay excelentes fábricas de envases plásticos que podrían hacerlo. Además, si así fuera, talvez hasta podría rebajarse el costo de la leche de larga vida.

¿Hay algún intercambio comercial con Suecia para que se haga esta importación de envases? ¿Se puede dar alguna explicación a la gente sobre esto, por algún organismo vinculado a esta operación?

A. L.
Carnet 2.638,560 de Santiago

SUGERENCIA DE ANCIANOS

Señora Directora:

Los ancianos que vivimos en hogares para senescentes estamos muy agradecidos de la labor del actual Gobierno que nos ha tendido la mano en nuestros últimos años de vida, y deseamos retribuir esta acción.

Los ancianos podemos crear "Cooperativas de Vestuario", para confeccionar, transformar y reparar ropa, especialmente a las familias de menores recursos, cobrando precios muy módicos, que nos ayudarán en nuestros gastos menores y podremos cooperar en el bienestar de cada comunidad de personas de edad reunidas en los hogares; pero para hacer esto una realidad necesitamos orientación y máquinas de trabajo. ¿Podría, por ejemplo, tomar a su cargo esta orientación técnica CEMA-Chile?

Octavio León Alarcón
Presidente "Unión de Clubes de Ancianos de Teno", con base en Hualpencillo.

Londres 2887 Talcahuano

los ojos de la ciudad

PINTORES PORTEÑOS

Gerda Kroneberg y Gumar Fernandois han traído una nueva forma de mostrar el puerto. Valparaíso con aires de Thomas Daskam, en los cuadros de ella y reminiscencias de telas indígenas en la obra de él. La inauguración en el Instituto Chileno Norteamericano reunió a connotados artistas, como Julia Moder, que invitaba a todos a la exposición de tapices "muy modernos" que hará en el Museo de Bellas Artes.

EMPEZANDO POR CASA

La mejor recomendación de un producto es que su dueño lo use. Parece que esta es la política del siempre cordial Mike Gallegos, gerente general del Sheraton, que comía con entusiasmo una parrillada en la piscina del Carrera, sin aparente preocupación por la hora.

RECUERDOS ESTUDIANTILES

Muchos maridos se quedarán este fin de semana cuidando bebitos, mientras sus liberadas cónyuges hablan de ex pololitos, primeros flirteos y, por supuesto, de ellos. Hasta un sistema de aislación fónica se ha considerado para esta charla. Todo ello porque mañana se reunirán en Viña las ex alumnas de los Sagrados Corazones, Monjas Francesas, de Viña del Mar, Valparaíso y Santiago.

LAS TENIDAS DE MEDIA ESTACION

El tiempo sigue de parte de las mujeres. Cuando todas se quejaban del gasto de esta época —las medias— el termómetro no ha bajado de los 26 grados. Aún se ven tenidas frescas y bronceadas piernas. Abril, aguas mil, por suerte no se presenta todavía.

BESOS MINISTERIALES

El elegante Ministro de Obras Públicas, Hugo León, fue el elegido de las lolas de la Universidad Católica para el saludo con gran beso a Bernardita Alcalde Ochagavía, bella candidata de 18 años de la Escuela de Educación

Cronigrama

Por Juan Guerrero G.

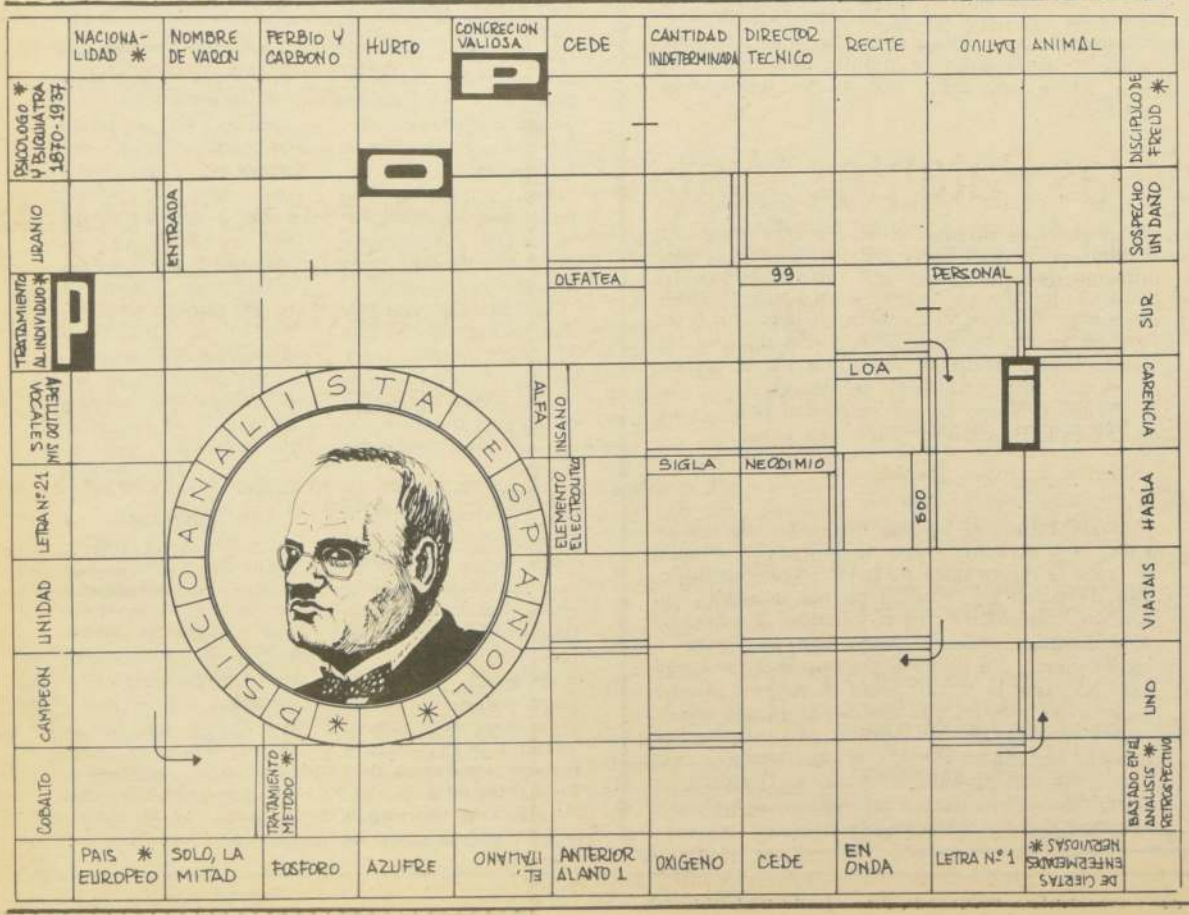

La Copla del Día

CHICHA DE CURACAVI

¡Curacaví en Festival
para saludar su chicha
que esparce en Chile la dicha
del estruje más genial!
Nunca se pone formal
quien llega a Curacaví,
y allí yo siempre reí
con alegría sincera,
pues el líquido macera
cualquier pena que adquirí.

Manuel Bianchi

Solución del Puzzle Anterior

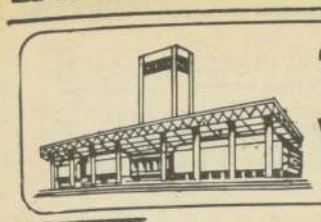

TORRE Y PLACA

Intenso fue el trajinar de visitas en el Edificio, especialmente en el Ministerio del Interior. Algunas de ellas concurrieron al despacho del Ministro Benavides para darle a conocer diversas materias. Entre ellos se contaron el periodista Luciano Vásquez; el coronel Raúl Llorente; el representante del Comité Internacional de la Cruz Roja en Chile, Rolf K. Jenny y finalmente Inés Tunner de Wiegand Alcaldesa de La Granja.

Entre las cosas que ella conversó con el Jefe del Gabinete, figuraron varios temas, pero tres fueron básicos: la venia del Ministerio para aceptar una donación de Enrique Costabal consistente en un terreno, donde se construirá el Cuartel de Investigaciones de la comuna; luego la petición de mejorar el actual edificio del Retén de Carabineros, porque ahora es Comisaría y luego una petición para colocar semáforos, mejoramiento que por el momento ella no puede hacer por no contar con fondos adecuados.

La Alcaldesa contó también que las cosas están marchando en La Granja, una de las comunas más grandes de Santiago y con mayores problemas económicos y sociales. Actualmente en el PEM tiene 4.116 trabajadores dedicados a mejorar la cara de la comuna asi como a revisar las instalaciones eléctricas de las escuelas, los bancos, los talleres y otros menesteres.

La candidata a Reina Novata de la UC, Bernardita Alcalde, también se contó entre las visitantes de la Torre, donde saludó al general César Mendóza, para acumular puntos para su concurso.

También conversó con la esposa del general, Alicia Godoy, a quien le contó detalles de las actividades que los nuevos universitarios han cumplido en estas fiestas.

Incremento en Relaciones con República Popular China

El Contralmirante (R) Sergio Huidobro, nuevo Embajador de Chile en la República Popular China, afirmó ayer que el deseo del gobierno es incrementar las relaciones económicas y culturales entre ambos países.

El diplomático se entrevistó ayer con el integrante de la Junta de Gobierno, General Gustavo Leigh, para sostener una última conversación y despedirse, con motivo de viajar la próxima semana a ese país.

Respecto de las relaciones entre ambos países, señaló que actualmente China se está abriendo al comercio en todo el orbe y se cifran esperanzas en ahondar al máximo los contactos en el plano económico y cultural.

"El futuro es promisorio en el intercambio ya que China Popular está en una posición de amistad y comprensión frente a nuestra realidad a pesar de constituir un régimen de ideología diferente, pero su gobierno está consciente que lo principal es la autodeterminación de los pueblos".

El Embajador chileno ante el gobierno de la República Popular China, Contralmirante (R) Sergio Huidobro, se despidió ayer del General Leigh.

FAMAE Construye Casa de Poliester

En mayo próximo estará listo el modelo de casa de emergencia que está construyendo FAMAE, de acuerdo a un convenio firmado entre la fábrica, y la Secretaría Nacional de la Juventud, en diciembre pasado. Mediante él, FAMAE se comprometió a aportar los elementos técnicos de construcción y la materia prima, entretanto que la Secretaría aportó el equipo técnico para la ejecución de la obra.

Ayer visitaron FAMAE, con el propósito de conocer el estado de la vivienda modelo, el Subsecretario General de Gobierno, Coronel Hernán Brantes; el Director de Organizaciones Civiles coronel Sergio Badiola y el Secretario de la Juventud, Francisco Bartolucci.

El material que se emplea en la construcción es resina poliester reforzada con fibra de vidrio. Entre las múltiples ventajas de este material, están las de ser incombustible, alta resistencia, bajo peso, facilidad para armar, etc.

Las viviendas están formadas por módulos que pueden hacer una casa adecuada al número de personas de la familia que la va a ocupar.

Según se señaló durante la visita de las autoridades, el Programa de Naciones Unidas para el Desarrollo (PNUD) se interesó por el proyecto y está en elaboración un convenio entre la Secretaria Nacional de la Juventud apoyada por otros organismos de Estado y la ONU.

Líderes Anticomunistas Enviaron su Respaldo al General Pinochet

Los líderes del Tercer Congreso de la Confederación Anticomunista Latinoamericana (CAL), Juan Manuel Frutos y Rafael Rodríguez enviaron ayer un mensaje al Presidente Pinochet, en el que le manifiestan su "respaldo absoluto y solidaridad" ante la firmeza con que guía al país frente a los enemigos de la Patria.

La nota fue dada a conocer por la Secretaría de Prensa de la Presidencia y su texto es el siguiente:

Tercer Congreso Confederación Anticomunista Latinoamericana (CAL), reunido en Asunción, congregando 200 líderes máximas organizaciones anticomunistas 22 países, acordó expresar S.E. respaldo absoluto y solidaridad su firmeza nacionalista frente enemigos de la Patria y calurosa felicitación por actitud ejemplar ante campaña calumnias comunismo y cómplices contra Chile.

Agradecemos profundamente mensaje dirigido S.E. nuestro Congreso que constituyó inavaluable orientación y estímulo para combatientes anticomunistas reunidos.

Dr. Juan Manuel Frutos, Presidente Congreso, Prof. Rafael Rodríguez, Secretario General CAL.

● En Valparaíso cumplió ayer actividades el Presidente de la República, General Augusto Pinochet, según se informó en la Secretaría de Prensa de la Presidencia.

El Mandatario, en su calidad de Comandante en Jefe del Ejército, preside reuniones de carácter institucional con el personal de la Defensa Nacional, con asientó en ese puerto.

Por otra parte, el integrante de la Junta y Comandante en Jefe de la FACH, General Gustavo Leigh, viajó esta tarde, a las 15,00 horas, a Valdivia,

Un aspecto de la entrevista que sostuvo con la señora Margarita Riofrío de Merino, la esposa del nuevo embajador de Ecuador ante el Gobierno de Chile, María Campusano de Cabrera.

Junta aprobó DL

Aumentará el Valor de las Patentes Mineras

Dos Decretos Leyes aprobó en su reciente sesión la Junta de Gobierno y que se refieren a la supresión del cobro de las regalías en las explotaciones portuarias particulares y a la dictación de normas sobre patentes mineras.

El primero de los Decretos Leyes aprobados, modifica el DFL 290 Orgánico de la Empresa Portuaria de Chile, "con el objeto de suprimir el cobro de regalías que puede fijar el Director de EMPORCHI a las explotaciones portuarias particulares".

Según informó la Secretaría de Prensa de la Presidencia, el principio que inspira este Decreto Ley incide, fundamentalmente, en suprimir la facultad antes señalada al Direotor de ese servicio porque tales regalías no corresponden a una prestación de servicios efectivos". Agrega que de esta manera se podrá medir y evaluar la eficiencia de dicha empresa en su gestión, propendiendo a su autofinanciamiento y por otra parte a evitar injustificados aumentos en los costos de producción de bienes obtenidos a partir de importaciones realizadas por instalaciones portuarias particulares.

El segundo Proyecto de Ley aprobado y que dicta normas sobre patentes mineras, tiene por propósito fundamentalmente, estimular esta actividad debido a la importancia que posee para el desarrollo económico y social del país.

Este objetivo se materializa en el Decreto Ley aprobado a través del incremento del valor de las patentes mineras y de algunas disposiciones del código de minería.

Se señala que el aumento del valor de las patentes mineras obligará a trabajar las minas, asegurando de esta manera el cumplimiento de la función social de dichos derechos. También en este Decreto Ley se tomó en cuenta la necesidad de establecer normas que permitan al titular de Derechos Mineros obtener del tribunal competente la declaración de vigencia de la respectiva inscripción del Acta de Mensura, siempre que se dé cumplimiento a los requisitos y formalidades que señala la Ley.

Finalmente, el decreto Ley aprobado se preocupa de proteger sectores territoriales relacionados con la seguridad pública, la Defensa Nacional, Los Parques Nacionales, Las Reservas Forestales y los lugares que han sido declarados de interés historico o científico. Se agregó que respecto de todos esos lugares se requerirá de un Decreto Supremo firmado por el Ministro que corresponda, además del de Minería, para ejecutarse en ellos labores mineras.

La reunión de Junta fue presidida por el Jefe del Estado, General Augusto Pinochet, y se prolongó durante tres horas. Asistieron también los integrantes de la Junta, Ministros de Hacienda, Minería, Transportes y Jefe del Estado Mayor Presidencial, el Jefe del Comité Asesor, el Secretario de Legislación y los Asesores Jurídicos de la Junta de Gobierno.

Ministerio de la Vivienda y Urbanismo
SERVICIO DE VIVIENDA Y URBANIZACION
REGION METROPOLITANA

PROPUESTAS PUBLICAS
A SUMA ALZADA
MANDATO C.H.C. DE LA FLORIDA
PROYECTO PROGRAMACION
Nº 77-19

POBLACION: LA ARBOLEDA 3 - SECTORES 3 y 4 - COMUNA LA FLORIDA

CARACTERISTICAS: Construcción de 170 viviendas pareadas 2 pisos Tipo 205 S.C. pavimentación, alcantarillado, agua potable, electrificación y obras complementarias.
CONTRATISTAS. Primera y Segunda Categoria del Registro (A • 1) del MINVU y/o del Registro de Contratistas para Construcción de Viviendas del SERVIU.
ANTECEDENTES: Se entregarán desde el 19 hasta el 28 de Abril de 1977, en la Oficina Venta de Antecedentes, Arturo Prat 48, 4º piso, en Santiago.
APERTURA DE PROPUESTAS: El dia 10 de Mayo de 1977 a las 15.30 Horas en la Oficina del Jefe del Departamento de Obras, Arturo Prat 48, 4º piso, o en el Casino de la Institución, Arturo Prat 42, en Santiago.

DIRECTOR

17 mártires de Carabineros de Chile

Juraron Rendir la Vida y la Dieron el 11 de Septiembre

"... y rendir la vida si fuere necesario, en defensa del Orden y de la Patria", así dice en parte el Juramento de Servicio de Carabineros de Chile.

Cuando se acerca la fecha del cincuentenario de esta institución, hay que dedicar un recuerdo a los hombres de sus filas, inmolados en defensa de los más sagrados principios para mantener incólumes los derechos legados por quienes, hace más de un siglo, consolidaron un Chile libre, soberano y glorioso.

A través de sus 50 años de vida, Carabineros de Chile ha visto sucumbir a muchos de sus hijos en el fiel cumplimiento de su deber. Luchando por imponer el Orden y la Justicia que la Patria necesita para su engrandecimiento y el bienestar de su pueblo. En actos de heroismo tal que se constituyen en un ejemplo de renunciamiento en haras de los más altos ideales del hombre; mártires a quienes en este aniversario tan significativo rememoramos con admiración, emoción y respeto.

Carabineros de Chile es una institución que se ha ganado el respeto de la ciudadanía. Ha transcurrido un largo período y ha quedado jalonado por aquellos hombres que un día hicieron la promesa de "rendir la vida si fuere necesario", en defensa de los altos fines de la Institución y de la Patria.

Desde los albores de Carabineros existen pruebas del heroismo y decisión con que sus integrantes han sabido enfrentar los desafíos que su delicada misión policial les ha impuesto. Hasta la fecha han caído más de medio millar de funcionarios en el cumplimiento del deber.

Ese espíritu de renunciamiento en pos de sus elevados principios quedó de manifiesto, de manera imborrable el **11 de septiembre de 1973** en que la historia puso a la Institución en la disyuntiva de optar por una Patria libre o dejarla en el abismo de una guerra fraticida, dominada por elementos que sustentaban ideas foráneas incompatibles con el pensamiento nacional, amante de las libertades y de los más altos ideales . Carabineros de Chile se pronunció en un bloque de férrea disciplina y unidad, por el respeto al hombre, a la propiedad, a la libertad de culto y por todos los grandes valores de la sociedad occidental. Fue entonces cuando sucumbieron muchos de sus hombres, que con su sangre demostraron lo que puede lograr una institución férreamente unida y el coraje de sus integrantes cuando se pone a prueba la libertad de su patria. Esta actitud valiente y decidida de Carabineros de Chile, despejó la incógnita que había en muchos chilenos que vieron indecisión, evasivas y hasta actitudes indiferentes. El 11 de septiembre de 1973, fecha memorable para el mundo entero, porque un país pequeño se liberó del marxismo, es también trascendental para esta institución que vio ratificada la confianza que la ciudadanía tiene puesta en ella.

Son 17 mártires los que cayeron el 11 de septiembre de 1973 y hoy queremos rendirles un homenaje. Rindieron la vida porque fue necesario, en defensa del Orden y de la Patria. Hoy sus hijos, chilenos libres deben sentirse orgullosos que sus padres, Carabineros de Chile, hayan sido tan hombres, tan patriotas y tan valientes. Y que hoy día el mundo hable de esta gesta heroica donde tuvo brillante participación su padre. Hoy no está con sus familiares, sin embargo, Chile entero les rinde un homenaje de gratitud por la paz y tranquilidad que vivimos.

La Institución venera solemenente la memoria de sus valerosos mártires y reítera su reconocimiento hacia aquellos miembros que lucen la condecoración de "Servicios Distinguidos", sobre sus heridas.

Frente al recuerdo siempre presente de sus figuras inmortales se renueva el juramento de la entrega integra por sus sublimes postulados.

Paladines del "11 DE SEPTIEMBRE"

EN cada aniversario del reivindicador Pronunciamiento del "11 de Septiembre de 1973", que puso fin al aciago régimen marxista-leninista que ensombreció nuestra Patria, Carabineros de Chile —en fecha de tan profunda unción—, recuerda a los hombres de sus filas inmolados en defensa de los más sagrados principios para mantener incólumes los derechos legados por quiénes hace más de un siglo consolidaron un Chile libre, soberano y glorioso.

En la nómina de nuestros mártires y héroes de la Segunda Emancipación Nacional están los 17 inmolados y cerca de doscientos heridos.

Al cumplirse tres años de la gesta nacionalista, la Institución venera solemnemente la memoria de sus valerosos caídos y reitera su reconocimiento hacia aquellos miembros que, sobre sus restañadas heridas, lucen la rutilante condecoración de "Servicios Distinguidos". Frente al recuerdo siempre presente de sus figuras heroicas, se renueva el juramento de la entrega íntegra por nuestros sublimes postulados.

Señala esposa de carabinero mártir

Dio su Vida por la Patria, por sus Hijos y por Todos

"Yo entiendo que ellos dieron la vida por la Patria porque así lo juraron. Creí que me moría al comienzo al verme con los dos niñas pequeñas, pero después reflexioné y creo que así como me entristece, también debemos sentirnos orgullosas al ver la actitud de nuestros maridos, ese 11 de Septiembre. Mi esposo cayó herido el día 11 y falleció el 14, sin haber recuperado más el conocimiento".

Son las palabras de una de las viudas de los 17 mártires de Carabineros de Chile, que hoy vive tranquila, sin dificultades y comprendiendo lo que significó para el país la gesta del 11 de Septiembre de 1973. Piensa que sus hijos también tendrán conciencia del coraje y patriotismo de su padre.

Es **Alicia Schouffeldt**, esposa del carabinero de la 12ª Comisaría de San Miguel, Esteban Manuel Cifuentes, mártir de Carabineros de Chile y que posteriormente fue ascendido post-morten a Suboficial Mayor.

"Vivo bien gracias al Gobierno que nos dio donde vivir y recibo un sueldo mensual como si mi marido estuviera vivo. Con eso he puesto un quiosco y más que para vivir, me sirve para relajarme y entretenerme. No me falta nada y mis hijas de 5 y 6 años están en el colegio estudiando como lo quería mi marido. Puedo decir que el primer tiempo fue muy duro para mí pero ahora me siento realizada y orgullosa".

Cada vez que hacen actos especiales en Carabineros, Alicia es invitada a participar y mantiene muy buenos contactos con la Institución.

"Cuesta barajárselas sola con los hijos, porque les hace falta una mano dura. Pero poco a poco se han ido dando conmigo y creo que no tendré problemas más adelante".

Alicia Schouffeldt.

Alicia cuenta su impresión del día 11 de septiembre de 1973, cuando llegaron a darle la trágica noticia que su marido había caído herido. Corrió a verlo y ya estaba inconsciente. Atrás se observa el quiosco que tiene y que atiende diariamente.

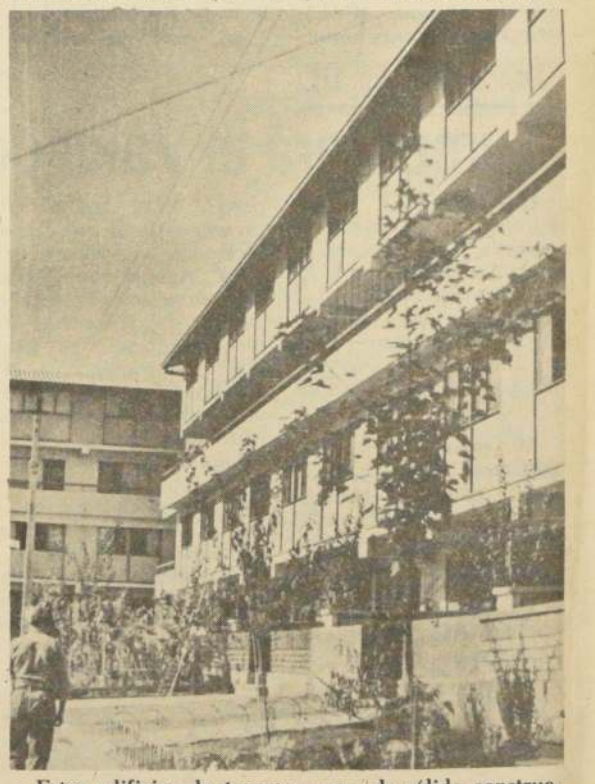

Estos edificios de departamentos de sólida construcción fueron destinados para todos los familiares de los caídos el 11 de septiembre. La única viuda de Carabineros es Alicia y el resto pertenece a las otras Instituciones de la Defensa Nacional.

Se reanudan el 20 del mes en curso

8.624 Pobladores Beneficiados con Ofensivas de Acción Social

Nuevas Ofensivas de Acción Social, impulsadas por la Municipalidad de Santiago con la ayuda de las cuatro ramas de las Fuerzas Armadas y de otras instituciones, se realizarán en el mes en curso en la Población Oscar Bonilla, en la cual colaborarán médicos, dentistas y otros profesionales.

En 1976 las operativos cívicos militares beneficiaron a 8.624 pobladores de un total de seis sectores de emergencia, esperando aumentar el número en la presente temporada.

Es por ello que el miércoles 20 del presente mes, durante el transcurso de la tarde, esperan atender a 32 familias de la Población San Juan; a 420 del sector Oscar Bonilla y a otras 89 familias de la zona Santiago Norte.

Esta vez se les dará a los pobladores atención médica, pediatría, ginecología y medicina general.

También habrá odontólogos para consultas de urgencia y practicantes y enfermeras para atenciones de medicina menor.

Asimismo entregarán medicamentos de administración habitual y de primeros auxilios, otorgando además orientación social a cargo de profesionales especializados.

De la misma manera se intensificará las campañas antirrábicas y se impulsarán cuadrillas de trabajadores que harán limpieza de calles y mejorarán el aspecto físico, a fin de evitar inundaciones en el próximo invierno.

Por otra parte se entregará atención de peluquería, cortando el pelo a varones, damas y niños.

Creada Corporación de Promoción Trasandina

Valparaíso, Salida al Pacífico Para los Productos Cuyanos

La recientemente creada Corporación de Promoción Trasandina, formada por los sectores privados de la Quinta Región y Area Metropolitana de Chile y la Región de Cuyo, Argentina, dió sus primeros pasos encaminados a formular recomendaciones á las autoridades de ambos países.

Estas dicen relación con agilizar las disposiciones que permiten un intercambio comercial más expedito, relaciones culturales y fomento del turismo en ambos sentidos.

Uno de los aspectos relevantes de las deliberaciones efectuadas entre el 5 y 6 de abril último en Mendoza, se refiere al aprovechamiento de las ventajas geográficas de Valparaíso, para dar salida al Pacífico y nuevos mercados a la producción argentina de la zona cuyana.

El Presidente de la Cámara de Comercio de Santiago y cabeza de la delegación chilena en la Corporación, Fernando Sahli, en conferencia de prensa, entregó pormenores de la primera reunión de la entidad, que tomó como símbolo para efectuar las reuniones anuales el 5 de abril de cada año. El próximo encuentro se efectuará en esa fecha de 1978 en Chile.

Las deliberaciones, dijo, se desarrollaron en base a tres comités: de Cultura y Recreación, de Economía y de Turismo.

Las recomendaciones aprobadas fueron:

— Pronta solución de los problemas de tracción en el Ferrocarril trasandino, sector Chile, acelerar la electrificación del sector "Las Cuevas-Mendoza" en Argentina; solucionar el problema de la altura del túnel ferroviario de la parte argentina y pavimentar el camino que aún falta para llegar a Mendoza; además, tratar de crear una infraestructura para operar carga con mayor facilidad.

— Recomendación al Banco Central de Argentina para agilizar los trámites de los créditos cursados a importadores chilenos, a través de la línea crediticia otorgada al Banco Central de Chile por 210 millones de dólares, para importación de bienes de capital.

— En Sanidad Vegetal se recomienda la aplicación de las normas fitosanitarias de acuerdo a los convenios vigentes y costumbres internacionales respecto a frutas y hortalizas.

—El reconocimiento por parte de las autoridades de Chile y Argentina de la plena validez de los Certificados Fitosanitarios, que otorguen organismos públicos correspondientes del otro país, sin necesidad de una intervención de los servicios del receptor o de tránsito, para efectos de embalaje, condiciones y calidad de las frutas y hortalizas.

— Los gobiernos de Chile y Argentina podrán supervisar mediante representantes acreditados, el cumplimiento a las normas fitosanitarias correspondientes al momento de otorgarse el certificado por las autoridades del otro país.

En materia cultural se consideró la conveniencia de poner en aplicación a la brevedad, el Convenio de Cooperación Cultural suscrito recientemente por ambos Gobiernos.

En turismo se acordó crear un Servicio de Información Trasandino que abarque esta materia, además de los asuntos culturales y comerciales.

Se cuenta con 160 millones de pesos

Programa Piloto Para la Construcción de Viviendas

El Presidente de la Cámara Chilena de la Construcción, Modesto Collados, anunció que se pondrá en práctica un Plan Piloto para la construcción de viviendas en el sector privado, para lo cual se cuenta con un item inicial de $ 160 millones.

Explicó que el sistema contempla un subsidio sobre el ahorro previo, más un crédito que será cancelado a costo real.

La declaración la formuló ayer en conferencia de prensa, dando cuenta de los resultados de la sexagésima-sexta reunión del Consejo Nacional de la entidad.

Manifestó el dirigente que en cuanto a obras públicas, el juicio de la Cámara es que en la medida de que los recursos lo permitan, la cartera respectiva aumente el monto de inversión en unos 70 millones de dólares.

En cuanto a la construcción de viviendas en el sector público, manifestó que en 1976 se terminaron 16.416 casas y que para este año está prevista la terminación de otras 22.578 unidades.

Con asistencia del Comandante en Jefe de la Fuerza Aérea y miembro de la Junta de Gobierno, General del Aire Gustavo Leigh Guzmán, junto a los Altos Mandos de las cuatro ramas de las Fuerzas Armadas, se realizaron ayer las exequias del General de Brigada Aérea Juan Soler Manfredini, quien falleciera el miércoles pasado, luego de una prolongada enfermedad.

En Mausoleo de la FACH Sepultaron al General Juan Soler Manfredini

A las 12 horas de ayer se efectuaron las exequias del General de Brigada Aérea Juan Soler Manfredini, quien falleciera la noche del miércoles aquejado de una prolongada enfermedad.

Primeramente se ofició una misa en su memoria en la Iglesia San Ignacio, que contó con la presencia de los integrante de la Junta de Gobierno, General del Aire Gustavo Leigh Guzmán y el Almirante José Toribio Merino; el Jefe del Estado Mayor, General José Berdichewsky; el Ministro de Defensa, General Herman Brady; el Ministro del Interior, General César Raúl Benavides y altas autoridades civiles y militares.

El oficio religioso lo concelebró el Vicario General Castrense, Monseñor Francisco Javier Gillmore acompañado de capellanes militares de las cuatro ramas de las Fuerzas Armadas

Una vez finalizada la Misa los restos del General Soler fueron trasladados al Mausoleo de la Fuerza Aérea en el Cementerio General, donde se le rindieron los honores de reglamento.

Mientras una banda de la Fuerza Aérea entonaba el himno de esa institución, los abanderados de la Escuela de Aviación, Escuela de Especialidades, Ala de Mantenimiento y Ala Nº 5, encabezaban el paso de la urna.

Posteriormente el General Orlando Gutiérrez Bravo, en nombre de sus colegas de la FACH, señaló que la muerte del General Soler Manfredini significaba una gran pérdida para la Institución, destacando la brillante carrera profesional del extinto.

Luego, el Alcalde de Puerto Montt, Héctor Miranda Lederman expresó que el General Soler en su calidad de Intendente de la X Región fue un hombre que se enamoró de la zona, entregando por ella sus mayores esfuerzos e incluso sacrificando su salud por realizar grandes obras por la provincia.

Para finalizar, el representante de los vecinos de esa zona, Domingo del Campo, expresó que la Región estaba de duelo "porque perdió a su forjador y a un amigo, que supo canalizar las actividades de toda la vecindad".

Enseguida el General Berdichewsky hizo entrega a la viuda de la bandera y el sable que en vida utilizó el General Soler y al son del toque de trompetas "Silencio" y de las descargas de despedida, el ex Intendente de la X Región fue sepultado en el Mausoleo de la Institución.

A las exequias asistieron los Altos Mandos de la Fuerza Aérea; el Ministro del Interior General Raúl Benavides; delegaciones del Ejército, Armada y Carabineros; Ministros de Estado y otras autoridades, tanto tanto civiles como militares.

Aclaración al Bando Nº 109

Requisitos que Deben Cumplir Organizaciones de Seguridad

El Intendente y Jefe de la Zona en Estado de Emergencia de la Región Metropolitana y provincia de San Antonio, General de División del Ejército, Rolando Garay Cifuentes, puntualizó ayer los alcances del bando Nº 109 que legaliza situaciones de las organizaciones destinadas a prestar los servicios de Seguridad.

Dicho bando indica que dentro de 30 días después de publicado éste, las Empresae de la Región Metropolitana y Provincia de San Antonio que deseen ofrecer estos servicios deben cumplir con los siguientes documentos: Copia del Decreto Supremo que haya autorizado el funcionamiento de tales vigilantes. Organigrama y nómina completa de los vigilantes y la Constancia de inscripción de armas que posean para tales fines.

En consecuencia el bando Nº 109 no prohibe, sino como se indica, legaliza.

Escuela de Blindados Celebra 33º Aniversario

La Escuela de Blindados del Ejército celebrará hoy sus 33 años de vida, con una ceremonia que contará con la presencia del Ministro de Defensa, General Herman Brady, y otras autoridades militares.

El acto se iniciará a las 11,30 horas en el patio de honor de ese establecimiento, contemplando el programa una alocución del Comandante de Institutos Militares y una charla del Director de la Escuela, Coronel Alfredo Calderón Campusano, respecto a la formación y posterior evolución de esa arma.

Asimismo rendirán un homenaje a los caídos en el cumplimiento del deber que pertenecieron a ese plantel.

La Escuela de Blindados fué creada mediante Decreto Supremo Nº 49 del 15 de abril de 1944, donde se asentaron las bases del Arma y de la futura Escuela.

Durante la Segunda Guerra Mundial se consagró definitivamente a los medios de Blindados como arma de decisión, trayendo como consecuencia el deseo de Superioridad Militar de dotar al Ejército de elementos de combate que le permitieran afrontar con éxito un conflicto moderno.

Exito Total en la Campaña de Vacunación Contra la Polio

El Ministerio de Salud informó que en las diferentes regiones en las que se verificó la campaña masiva de vacunación contra la poliomielitis se alcanzó una cobertura de protección del orden del noventa por ciento.

Este resultado es satisfactorio a juicio de los expertos en epidemiología, toda vez que faltan algunas cifras que podrían aumentar el porcentaje real de inmuzados contra la cruel enfermedad que produce invalidez.

En Santiago, el número de vacunados llegó a 510 mil, lo que representa el 91 por ciento de cumplimiento de acuerdo a las metas programadas por las autoridades de la Salud.

En el resto de las regiones, la situación es similar a la de la capital.

En la Octava Región, los equipos de vacunación de SNS protegieron a un total de 195 mil niños, con una cobertura del 94 por ciento; en el resto de las regiones, los porcentajes de cumplimiento fueron los siguientes: Segunda Región (Antofagasta), 88 por ciento; Cuarta Región (Coquimbo), 80 por ciento; Quinta Región (Valparaíso), 90 por ciento; Séptima Región (Curicó, Talca, Linares, Maule), 90 por ciento; Décimoprimera Región (Aysen) 85 por ciento y Décimosegunda Región (Magallanes), 92 por ciento.

Los niños que aún no han podido vacunarse dentro del contexto de la campaña, podrán hacerlo durante los días hábiles de la presente semana en los consultorios instalados especialmente en las diferentes áreas de salud de la capital.

EDITORIAL THE UNIVERSITY SOCIETY CHILENA S.A.C.

RESOLUCION DE AUTORIZACION DE EXISTENCIA Nº 639 DE FECHA 19 DE MARZO DE 1969.

CAPITAL AUTORIZADO POR RESOLUCION Nº 498 DE FECHA 7 DE FEBRERO DE 1972.

BALANCE GENERAL AL 31 DE DICIEMBRE DE 1976

DOMICILIO LEGAL : AVDA VICUÑA MACKENNA 319 - SANTIAGO
TELEFONO : 221515

DIRECTORIO

PRESIDENTE : Sr. Luis Neumann Elzel
DIRECTOR GERENTE : Sr. Alberto Neumann Neumann
DIRECTORA : Sra. Selma N. vda. de Neumann

CUENTAS DE PATRIMONIO

GRUPOS Y CONCEPTOS	PARCIALES $	$	TOTALES $
1. ACTIVO			
11 CIRCULANTE			
111 FINANCIERO			1.464.440,62
01. Caja		1.066,50	
02. Bancos		179.412,33	
05. Cuentas por Cobrar		1.023.378,33	
01 Documentos	436.143,46		
02 Varios Deudores	33.076,83		
03 Clientes	230.753,50		
06 Cuentas Corrientes Trabajadores	323.404,54		
07. Impuestos		260.583,46	
01 Pagos Provisionales Mensuales	260.583,46		
112 EXISTENCIAS			1.452.008,71
Existencias de Libros (Nota B)		1.452.008,71	
113 GASTOS ANTICIPADOS			49.044,57
Seguros		49.044,57	
TOTAL ACTIVO CIRCULANTE			2.965.493,90
12 FIJO			
121 FISICO (Nota C)			360.062,05
07. Máquinaria, Equipos Industrial y Comercial		491.833,06	
91. Depreciación Acumulada		(30.797,64)	
92. Depreciación del Ejercicio		(100.973,37)	
122 FINANCIERO			42.343,61
05 Inversión Plan Habitacional		42.343,61	
TOTAL ACTIVO			3.367.899,56

GRUPOS Y CONCEPTOS	PARCIALES $	$	TOTALES $
2. PASIVO			
21 CIRCULANTE			
211 OBLIGACIONES A CORTO PLAZO			1.320.953,29
02. Bancos		235.840,00	
05. Cuentas por Pagar		1.017.727,61	
01 Documentos	43.591,99		
02 Varios Acreedores	19.980,12		
03 Proveedores (Nota D)	928.392,09		
08 Retenciones a Empleados y Obreros	2.716,76		
09 Remuneraciones por Pagar	21.766,17		
10 Provisiones Varias	1.280,48		
07. Impuestos		16.645,74	
03 Impuesto Unico a Trabajadores	9.366,67		
04 Impuesto Retenido a Profesionales	5.630,37		
05 Impuesto a los Servicios	1.648,70		
08. Instituciones de Previsión		50.739,94	
TOTAL PASIVO CIRCULANTE			1.320.953,29
22 LARGO PLAZO			1.262.606,10
221.01 Créditos y Empréstitos Proveedores Extranjeros (Nota D)		1.262.606,10	
23 CAPITAL Y RESERVAS			
231 CAPITAL			650,00
01. Capital Autorizado 650.000 Accs. de Valor Nominal $ 0.001 c/u. Suscrito y Pagado			
232 RESERVAS DE UTILIDADES			61.474,41
01. Reserva Legal		26.284,97	
02. Futuros Dividendos		31.520,36	
03. Especiales		24.220,53	
05. Impuesto Tasa Adicional Art. 21		(20.551,45)	
233 RESERVAS DE REVALORIZACIONES			1.311.236,41
01. Capital Propio Art. 35 Ley 15.564		53.392,88	
02. Capital Propio Art. 41 D.L. 824		1.255.085,52	
04. Plan Habitacional		2.758,01	
24 RESULTADOS DEL EJERCICIO			(589.020,65)
241.02 Pérdidas del Ejercicio		(589.020,65)	
TOTAL PASIVO			3.367.899,56

CUENTAS DE RESULTADOS

Por el Ejercicio comprendido entre el 1º de Enero y el 31 de Diciembre de 1976

GRUPOS Y CONCEPTOS	PARCIALES $	TOTALES $
5. RESULTADOS OPERACIONALES		
51. Ingresos de la Explotación		4.908.167,46
52. Costo de la Función Explotación		(1.372.034,54)
Resultado Bruto		3.536.132,92
56. Costo de la Función Ventas		(1.437.829,13)
57. Costo de la Función Administrativa		(1.685.932,40)
Resultado Operacional		412.371,39
6. RESULTADOS NO OPERACIONALES		
61. Ingresos Fuera de Explotación		198.546,70
62. Egresos Fuera de Explotación		(22.726,88)
621.01 Intereses Pagados	16.897,23	
621.90 Otros Egresos Fuera de Explotación	5.829,65	
RESULTADOS ANTES DE CORRECCION MONETARIA		588.191,21
621.96 Corrección Monetaria (Menos) (Nota A)		(1.177.211,86)
PERDIDA DEL EJERCICIO		(589.020,65)

NOTAS EXPLICATIVAS AL BALANCE

NOTA 1 RESUMEN DE CRITERIOS CONTABLES APLICADOS

a) Corrección Monetaria
Los Estados Financieros han sido preparados de acuerdo con las disposiciones sobre corrección monetaria, destinadas a reflejar el efecto de las variaciones en el poder adquisitivo de la moneda, sobre la situación financiera y los resultados del ejercicio. El efecto neto de los ajustes derivados de esta corrección, ha representado un cargo a los resultados del ejercicio de $ 1.177.211,86 según el siguiente detalle :

DEBITOS		
Capital Propio y Variaciones	$ 894.790,55	
Obligaciones en Moneda Extranjera	1.133.829,91	
CREDITOS		
Activo Fijo		$ 257.471,59
Activo Realizable		514.953,53
Pagos Provisionales Mensuales		40.120,89
Gastos Diferidos		11.668,75
Inversión Obligada		27.193,84
Sumas	$ 2.028.620,46	$ 851.408,60
Cargo a Corrección Monetaria		1.177.211,86
TOTAL	$ 2.028.620,46	$ 2.028.620,46

b) Existencias
Las existencias se presentan valorizadas al costo directo de reposición, según las disposiciones tributarias vigentes.

c) Activo Inmovilizado
Los bienes del Activo Inmovilizado estan valorizados al costo más revalorizaciones legales. Las depreciaciones del ejercicio han sido calculadas sobre los valores revalorizados, según la vida útil asignada a los bienes. El monto de ellas da un cargo a resultados de $ 45.746,61.

d) Pasivos en Moneda Extranjera
Las deudas en moneda extranjera se han ajustado al tipo de cambio vigente al 31 de Diciembre de 1976 de $ 17,42 por dólar. De estas obligaciones US$ 72.480,26 vencen desde el mes de Enero de 1978 en adelante por lo que esta parte se presenta en el rubro de Pasivo a Largo Plazo.

e) El resultado del ejercicio de $ 589.020,65 de pérdida se establece entre el resultado operacional, de $ 588.191,21 de utilidad y la pérdida por Corrección Monetaria detallada en la Nota a), que asciende a $ 1.177.211,86.

NOTA 2 TRANSACCIONES DE ACCIONES
Durante el ejercicio no se efectuaron transferencias de acciones.

RENE FONCEA REMENTERIA
CC. 6153 LIC.707645

ALBERTO NEUMANN NEUMANN
DIRECTOR GERENTE

CERTIFICADO DE LOS INSPECTORES DE CUENTAS

Certificamos que hemos revisado el presente Balance General, encontrándolo conforme sus saldos con los del Libro Mayor.

GUSTAVO MOLINA G.

ANA CAMPOS C.

Santiago, 7 de Abril de 1977

Plan de difusión

Informan de Enfermedades Bucales

En atención a la existencia y aumento de las enfermedades bucales en gran parte de la población chilena, el programa de Patología Oral (PLAPO) ha puesto en marcha un ambicioso plan de educación para odontólogos y la difusión pública de normas elementales de prevención para estos deterioros de la salud.

La información la entregó el doctor Jaime Cruz, director de PLAPO, quién expresó que con el apoyo de la Vicerrectoría de Extensión y Comunicaciones y de la Facultad de Odontología de la Universidad de Chile, conjuntamente con la organización mundial de la salud, OMS, se ha puesto en marcha para el presente año un ambicioso plan.

ENFERMEDADES BUCALES

"En la actualidad existen enfermedades de la boca desconocidas incluso por los odontólogos —señala el doctor Cruz— con pronóstico más malo que las comunes caries y dolencias de las encías (piorreas), y que pueden provocar deformaciones en el rostro y cuyo tratamiento quirúrgico resulta a veces altamente mutilante y destructor".

Como medida de eficaz prevención —concluye el entendido— es aconsejable hacerse reconocer por lo menos una vez al año por un profesional que esté capacitado para descubrir los primeros signos de las enfermedades orales.

Dijo la Primera Dama a mujeres porteñas

"Tenemos que Crear un Hogar Para las Madres Campesinas"

VALPARAISO.— Ante representantes de las organizaciones femeninas de la V Región que repletaron el teatro Valparaíso, dialogó ayer la Primera Dama de la Nación, Lucía Hiriart de Pinochet.

Sus palabras estuvieron dirigidas a aunar esfuerzos para alcanzar varias tareas durante el año 77, considerándose la creación del Hogar de la Madre Campesina para las comunas del interior, con el fin de atender a las madres embarazadas y al nacimiento de sus hijos. Luego dijo "también vamos a dar importancia a la parte artística de la mujer, como asimismo del deporte, y es mi principal preocupación la formación de los "Cemitas" que están constituidos por clubes juveniles de madres entre 18 y 21 años, para quienes se abren en ese contacto nuevos horizontes y posibilidades de distracción".

Destacó la sede que tendrán las organizaciones locales, cedida por tres años a CEMA-Chile y ubicada justamente a un costado del Teatro Valparaíso. El recinto fue visitado por la Primera Dama antes de conversar con las mujeres porteñas, y anunció que será centro de una próxima exposición artesanal. También se refirió a la formación del bazar del Centro de Madres y dijo que en Viña va a existir una galería artesanal. También destacó la importancia que tiene el Comité Coordinador de Ayuda a la Comunidad, que debe funcionar en un esfuerzo aunado, para evitar que se hagan trabajos paralelos pues se pierde mucha energía en lo que se puede hacer en conjunto".

Las distintas organizaciones femeninas dieron a conocer a la Primera Dama las tareas que están desarrollando y así fue enterándose de la obra que realiza la Secretaría Regional de la Mujer, CEMA-Provincial, el Comité de Ayuda a la Comunidad, el Consejo a la Ancianidad, el Comité de Jardines Infantiles, las Damas de Amarillo, la Corporación del Niño Limitado, las Damas del Comercio y muchas otras entidades de la región.

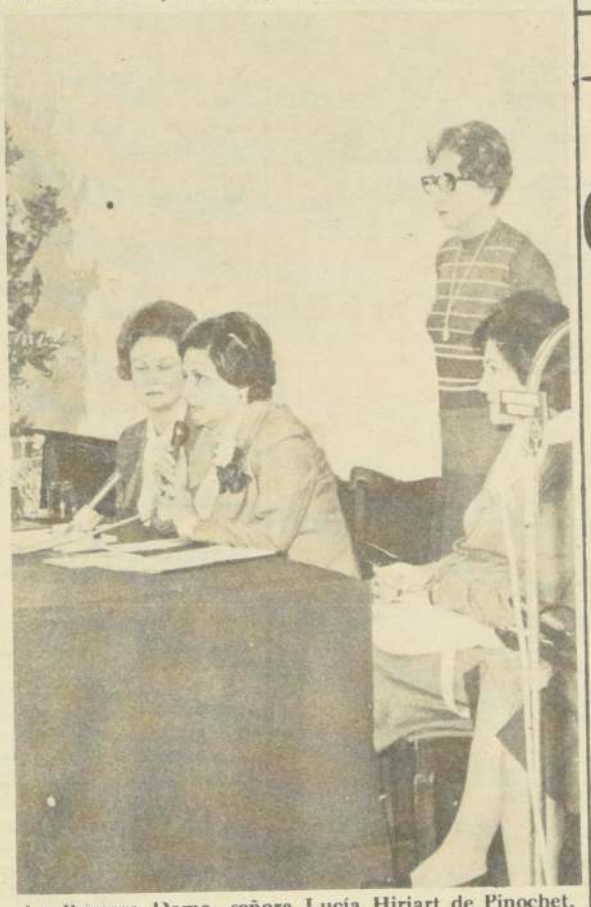

La Primera Dama, señora Lucía Hiriart de Pinochet, manifestó que dará prioridad a la creación del Hogar para la mujer campesina de la V Región.

Hoy Quinta Normal Estará sin Agua

Un corte en el suministro de Agua Potable sufrirán los habitantes de la Comuna de Quinta Normal, entre las 13 y 17 horas de hoy por trabajos que realizará la Oficina Zonal Renca de la Empresa de Agua Potable de Santiago.

La falta parcial de abastecimiento, de acuerdo a las informaciones proporcionadas por Relaciones Públicas de la citada Empresa, se debe a labores de reparación de unas de las cañerías matrices con que cuenta el sector.

El radio más afectado por este corte parcial de agua potable es el comprendido entre las siguientes arterias.

NORTE: Avda. Costanera; Sur: Carrascal Oriente: Lo Espinoza, y Poniente: Heriberto Rojas.

Premio Nobel de Medicina se Reunió con Médicos Chilenos

Conferencia sobre el tema "Virus lentos y demencia transmisibles" ofreció en el Instituto de Neurocirugía el Premio Nobel en Medicina 1976, Daniel Carleton Gasdusek, que llegó al país el día miércoles pasado.

El especialista, de origen norteamericano, viajó a Chile con el exclusivo propósito de conocer más de cerca la enfermedad denominada "Jakob-Creutzfeldt", que en nuestro país se da con cierta frecuencia y cuyos casos registra especialmente el Instituto de Neurocirugía por la naturaleza de la atención que brinda.

Con anterioridad, se creía que esta dolencia que ataca al sistema nervioso era de tipo degenerativo. Hoy día, gracias al descubrimiento de Carleton, que le valió el Premio Nobel en Medicina 1976, se sabe que la genera un virus.

Durante su disertación el experto se refirió en detalle al inicio y desarrollo de la enfermedad.

Carleton regresará hoy por la tarde a su país.

Ayer Terminó Consultivo Nacional de Feriantes

A las 12 horas de ayer fue clausurado en el Teatro Luxor el Consultivo Nacional de Feriantes. A este acto asistieron 150 delegados de todo el país.

Las materias tratadas fueron de interés social y gremial y las conclusiones fueron entregadas a cada uno de los delegados provinciales y del Area Metroplitana; además se dio a cada participante una copia del balance general, para que sea dado a conocer en las respectivas bases.

En el día de ayer al clausurarse el consultivo, el Consejo Directivo Nacional ofreció un almuerzo a los delegados y a la prensa en el Pueblito del Parque O'Higgins.

Proceso que sustancia el Ministro Dunlop

Sobreseída Colocadora Central de Valores

Fue sobreseído temporalmente el proceso que sustancia el Ministro Sergio Dunlop Rudolphi.

No se encuentra completamente justificada la causa del delito de acuerdo al artículo 409 número 1 del Código de Procedimiento Penal.

En esta causa no hubo reos, ni detenidos, como tampoco querellantes y perjudicados.

La investigación de la financiera Colocadora Central se inició por la denuncia presentada por la Superintendencia de Sociedades Anónimas.

Esta sería la primera causa sobreseída de los procesos que en estos momentos sustancia.

Hora del Cierre

Coronel Enrique Valdés Puga dijo en Lima

"Chile y Perú Vivirán y Perdurarán Como Naciones que se Comprenden"

Lima

Chile y Perú reafirmaron propósitos de vivir en paz y estrechar sus relaciones al inaugurarse aquí la primera reunión de la Comisión Mixta Peruano-Chilena de Cooperación.

El Subsecretario Chileno de Relaciones Exteriores, coronel Enrique Valdés Puga, exhortó a "vivir y perdurar como naciones que se comprenden, que rechazan todo intento de división y que están decididas a perseverar en un camino de franqueza y amistad".

El Vicecanciller peruano, Julio Ego Aguirre propuso nuevas acciones "que permitan impulsar el desarrollo y la complementación de nuestras estructuras económicas y sociales, como la mejor garantía y mentís a quienes en forma concertada pugnan infructuosamente por enfrentar a dos pueblos hermanos".

Los jefes de ambas delegaciones intercambiaron discursos al instalarse los trabajos de la comisión en el Palacio de Torre Tagle, sede del Ministerio de Relaciones Exteriores.

Chile y Perú tienen tratados comerciales que datan de 1934 y 1941. El propósito de la reunión es ampliar el ámbito de esos acuerdos a otros campos de la cooperación bilateral en materia tecnológica, científica y cultural.

Los expertos que asesoran a Valdés y Ego Aguirre analizarán hasta hoy el estado de la cooperación entre sus países y redactarán un reglamento de trabajo de la comisión proponiendo un temario para el siguiente encuentro que tendría como sede Santiago dentro de poco tiempo.

Fuentes diplomáticas dijeron que en Lima la comisión fijará las metas en que puede desenvolverse la cooperación para más adelante formalizar convenios. (AP).

Hasta conocer resultados

Caso de Religioso Talquino Debe Mantenerse en Reserva

Informaciones provenientes en forma extraoficial desde la ciudad de Talca dieron cuenta ayer de que un comando de ultraizquierda argentino habría dado muerte al religioso Julio San Cristóbal, de la Congregación de La Salle de Talca, en la ciudad de Rosario.

Sin embargo, el Director del Liceo "Blanco Encalada", hermano Francisco Márquez —establecimiento donde cumplía funciones el religioso desaparecido—, señaló a "El Cronista" que "no tengo orden de mis superiores de emitir informaciones sobre los pormenores ocurridos en torno al desaparecimiento de Julio San Cristóbal".

Márquez se mostró bastante molesto, por la situación que han creado algunos medios de comunicación, al punto que fue considerada una reunión con asesores legales del Liceo para entablar una querella por abusos de publicidad contra una emisora local.

Asimismo, explicó que "hemos preferido no dar a conocer a la opinión pública más detalles de este hecho por temor a que se vuelva a desprestigiar una persona y, además, a una institución".

Recurso de Protección Fue Alegado en Corte Suprema

Por primera vez se alegó ayer en la Corte Suprema de Justicia un recurso de protección, establecido en el Acta Constitucional Nº 3 del 11 de septiembre de 1976.

Fue el abogado y profesor de Derecho Procesal, Miguel Otero Latrop, quien por espacio de dos horas alegó el recurso de protección representando a Hexagón Ltda. Sociedad Importadora y Exportadora contra Impuestos Internos.

El proceso inicial se refiere a omisiones y acciones de Impuestos Internos en relación con la aplicación del Decreto Ley Nº 1.420 relacionado con el impuesto extraordinario a los vehículos que tienen un costo final superior a los 11 mil dólares.

Impuestos Internos, conforme a lo sostenido por el abogado, paralizó la venta de unos 300 vehículos que fueron importados por Hexagón, mucho de los cuales estaban vendidos.

El recurso de protección fue desechado por la Sexta Sala de la Corte de Apelaciones de Santiago, que se declaró incompetente por dos votos contra uno expresando que correspondía a la Corte de Valparaíso. El voto disidente que aprobó tácitamente la competencia, estimó que el recurso estaba suspendido por la Reforma Constitucional.

Renunció Villarín

El Presidente de la Confederación Nacional de Sindicatos de Dueños de Camiones, León Villarín, confirmó a El Cronista que había presentado la renuncia a su cargo.

Consultado telefónicamente, el dirigente manifestó que "el hecho existe", pero expresó que posteriormente daría a conocer los detalles de la situación.

Autorizada por Decreto de Hacienda N° 514 de 24 de Enero de 1941. Declarada legalmente instalada por Decreto de Hacienda N° 1538 de 23 de Mayo de 1941.

LANERA CHILENA S.A.

Capital autorizado suscrito y pagado $ 4.560.-
Reservas 4.221.082.-

BALANCE GENERAL AL 31 DE DICIEMBRE 1976

PRESIDENTE: SR. SALOMON HASBUN HASBUN
VICE-PRESIDENTE: SR. SALVADOR HASBUN HASBUN — DIRECTOR GERENTE: SR. ALFREDO HASBUN HASBUN
DIRECTOR: SR. JORGE HASBUN CONNELL — DIRECTOR: SR. JOSE MIGUEL HASBUN CONNELL

Sr. Salomón Hasbún Hasbún vendió 2.000.000 Acciones
Sr. Alfredo Hasbún Hasbún compró 1.520.000 Acciones

CUENTAS DE PATRIMONIO

1.- ACTIVO			2.- PASIVO		
11 CIRCULANTE		8.828.720	21 CIRCULANTE		4.892.642
111 FINANCIERO	3.297.789		211 OBLIGACIONES CORTO PLAZO	4.774.473	
112 EXISTENCIAS	5.414.317		212 PROVISIONES CORTO PLAZO	118.169	
113 GASTOS ANTICIPADOS	116.614				
12 FIJO		5.290.270	22 LARGO PLAZO		4.848.700
121 FISICO	5.063.223		23 CAPITAL Y RESERVAS		4.225.622
122 FINANCIERO	227.047		24 RESULTADOS DEL EJERCICIO		154.026
TOTAL ACTIVO		14.118.990	TOTAL PASIVO		14.118.990

CUENTAS DE ORDEN

3 DEBE		4 HABER	
301 ORDEN DEBE		401 ORDEN HABER	
301.01 GARANTIA DEL DIRECTORIO	16.132	401.01 RESPONSABILIDAD POR GARANTIA DEL DIRECTORIO	16.132
301.04 OBLIG. CONTRACT. A LARGO PLAZO	149.294	401.04 RESPONSABILIDAD OBLIG. CONTRACT. A L.P.	149.294
	165.426		165.426

CUENTAS DE RESULTADOS

51	INGRESOS DE EXPLOTACION			$ 14.185.210
52	COSTO FUNCION EXPLOTACION		(-)	13.226.720
	RESULTADO BRUTO			958.490
56	COSTO FUNCION VENTA		(-)	967.468
57	COSTO FUNCION ADMINISTRACION		(-)	1.051.904
	RESULTADO OPERACIONAL		(-)	1.060.882
61	INGRESOS FUERA DE EXPLOTACION		(+)	442.150
62	EGRESOS FUERA DE EXPLOTACION		(-)	292.895
621.04	REMUNERACION DEL DIRECTORIO	292.895		
	DIETA Y OTOS. DE REPRESENTACION	$ 23.517		
	SUELDOS, HONORARIOS Y OTROS	269.378		
	RESULTADO ANTES DE CORR. MONETARIA		(-)	911.627
621.96	CORRECCION MONETARIA		(+)	1.065.853
	RESULTADO DEL EJERCICIO			154.026

NOTAS EXPLICATIVAS ACERCA DE LA PREPARACION DEL BALANCE:

NOTA 1.- CORRECCION MONETARIA.-

Los Activos y Pasivos no monetarios y el Capital Propio han sido ajustados de acuerdo al sistema de Corrección Monetaria establecido en el Art. 41 de la Ley de la Renta y sus modificaciones. La aplicación de dicho sistema originó un abono neto a resultado de $ 1.065.653.-, cuyo detalle es el siguiente:

- ABONOS A RESULTADOS POR:			
ACTIVO CIRCULANTE:			
Financiero	$ 279.041.-		
Existencias	1.495.448.-	1.774.489.-	
ACTIVO FIJO:			
Físico	4.191.372.-		
Financiero	118.644.-	4.310.016.-	6.084.505.-
- CARGOS A RESULTADOS POR:			
PASIVO CIRCULANTE:			
Obligaciones corto plazo	468.791.-	468.791.-	
LARGO PLAZO		1.552.459.-	
REVALORIZACION CAPITAL PROPIO		2.997.602.-	5.018.852.-
ABONO NETO A RESULTADOS POR CORRECCION MONETARIA			$ 1.065.653.-

NOTA 2.- INDEMNIZACION POR AÑOS DE SERVICIOS.-
Con cargo a los resultados del Ejercicio se registró provisión para Indemnización por años de servicios, en conformidad a las disposiciones legales vigentes. La devengada hasta el 31 de Diciembre de 1974 figura en Cuentas de Orden.

NOTA 3.- DEUDA A LARGO PLAZO EN MONEDA EXTRANJERA.-
La deuda a Corporación de Fomento de la Producción y Bayer Industrial S.A. en Moneda Extranjera se ha ajustado al tipo de cambio vigente al 31 de Diciembre de 1976, Francos Franceses $ 3,511 y US$ 17,42 respectivamente, habiéndose imputado la diferencia de cambio resultante a la Cuenta Corrección Monetaria.

NOTA 4.- DEPRECIACIONES.-
Al igual que en ejercicios anteriores, la depreciación ha sido calculada basándose en la vida útil de los bienes, previamente revalorizados.

NOTA 5.- VALORIZACION DE EXISTENCIAS ANTES DE APLICAR LA CORRECCION MONETARIA.-
Según disposiciones legales vigentes contenidas en la Ley de la Renta, la Empresa ha adoptado el Sistema Fifo para valorizar las existencias de los bienes físicos del Activo Realizable, a contar de este ejercicio.

MANUEL VALLEJO D. P.
C.C. 19677
Lic. 716047

ALFREDO HASBUN HASBUN
DIRECTOR GERENTE

CERTIFICADO DE LOS INSPECTORES DE CUENTAS

Los Inspectores de Cuentas que suscriben certifican que han examinado el presente Balance y Estado de Cuentas de Resultado y han encontrado sus saldos conforme con los registros contables.

SARA GAC DE VALDIVIESO — RAUL BURGOS VIVEROS

-. CERTIFICADO DE LOS AUDITORES .-

Hemos efectuado la Auditoría de los Estados Financieros y Económicos de LANERA CHILENA S.A. , por el período comprendido entre el 1º de Enero y el 31 de Diciembre de 1976. Dichos estados han sido preparados de acuerdo con principios de Contabilidad comúnmente aceptados y aplicados sobre una base constante en relación con el ejercicio financiero anterior, excepto lo señalado en la Nota 5.

Nuestro examen fue practicado de acuerdo con normas de Auditoría generalmente aceptadas e incluyó comprobaciones, certificaciones y pruebas de registros, documentos y demás antecedentes pertinentes La intensidad de la revisión fue determinada de acuerdo a las circunstancias existentes en cada caso. No se efectuaron circularizaciones de saldos de Clientes ni Proveedores.

En nuestra opinión, los Estados Financieros y Económicos en concordancia con los alcances y explicaciones contenidas en sus Notas reflejan adecuadamente la situación financiera de LANERA CHILENA S.A., al 31 de Diciembre de 1976 y el resultado de sus operaciones del ejercicio anual.

SANTIAGO, ABRIL 12 DE 1977

ALBERTO ORTEGA BONET
C.C. 10457 Lic 710296

CHAU, TAPIA Y ORTEGA
CONTADORES PROFESIONALES AUDITORES LIMITADA.

Ministro León Puelma Cumple hoy dos Años en el Cargo

Dos años desempeñando el cargo de Ministro de Obras Públicas cumple hoy, 15 de abril, el ingeniero Hugo León Puelma. Por este motivo, el Subsecretario ingeniero Simón Figueroa, los Directores Generales, Directores y otros colaboradores le ofrecerán un champañazo al mediodía.

El Ministro León, de 56 años de edad, se educó en el Internado Nacional "Barros Arana" y en el Instituto Nacional, pasando luego a la Universidad de Chile para abrazar la carrera de ingeniería civil. Egresó de ese plantel en 1949 con el título de ingeniero civil, mención en hidráulica.

Algunos meses después de su egreso de la "U" se incorporó a la CORFO, en donde se desempeñó profesionalmente hasta 1951.

Entre los años 1959 y 1962 fue gerente general de IANSA. Sucesivamente se desempeñó después como socio y Director de la empresa metalúrgica SEG, director y presidente de INFORSA, miembro del Comité Ejecutivo de la Confederación de la Producción y el Comercio, director de CODELCO por el Ministerio de la Vivienda (1967-68), director de la Sociedad Minera Andina (1968-69), presidente del Sindicato Nacional de Empleadores de la Construcción, presidente de la Cámara Chilena de la Construcción (1972-74) y vicepresidente de Celulosa Arauco, cargo éste que desempeñó entre 1973 y 1975.

El 15 de abril de 1975 fue designado por el Presidente de la República, General Augusto Pinochet, Ministro de Obras Públicas, cargo que desempeña hasta el momento. En su calidad de Secretario de Estado, Hugo León se esmeró especialmente, por sanear las finanzas de Obras Públicas, que se encontraban deterioradas por deudas de arrastre y por racionalizar la situación administrativa dentro del MOP, llevando a cabo, también, la regionalización del Ministerio a su cargo.

A partir del próximo lunes

Automotores Cubrirán el Tramo Mapocho--Valparaíso

Ferrocarriles del Estado, consciente de la necesidad de readecuar sus servicios y asimilarse a la nueva época y demandas, determinó renovar sus dotaciones y para ello, a partir del próximo lunes, la Primera Zona, la que se denomina Mapocho-Puerto, se cubrirá con diez automotores nuevos, marca AEL de Japón, los que tienen una capacidad de 360 pasajeros sentados y que cuentan, entre otras comodidades, con calefacción, iluminación especial y todos de primera clase.

Esta modificación, según informaron, no significará un recargo en el valor de los pasajes, sino que solamente se ajustarán a los precios actualmente en vigencia.

Los nuevos automotores circularán cada dos horas y media y permiten cubrir el tramo en un máximo de tiempo similar, lo que rebaja en una hora y 15 los actuales recorridos.

Fraude con Blue Jeans Implica a DITEXSA y Graham

El juez y administrador aduanero de Santiago, Antonio Bosch dispuso la libertad previa fianza del presidente de la firma "Ditexsa Limitada", Gino Onetto por presunto fraude tributario del orden de los quinientos mil dólares.

Ditexsa conjuntamente con Agencias Graham (Onetto es también uno de los principales accionistas de esta última) trajo a Chile con vicios de importación 30 mil blue jeans de la marca Robert Lewis y setenta mil otras prendas de vestir desde territorio argentino, colombiano y norteamericano.

La Brigada Investigadora de Delitos Económicos de Investigaciones se incautó hace dos días de todas esas especies y las puso a disposición del tribunal aduanero que inició un peritaje sobre su valoración al mismo tiempo de escuchar la defensa de Onetto.

Las diligencias efectuadas hasta ahora establecieron las siguientes irregularidades en el fraude aduanero:

1) Haber dispuesto mercaderías depositadas en un almacén particular sin cubrir impuestos aduaneros correspondientes, por un total de 29 mil dólares CIF, sin que con esto se deje de lado la forma en que se ve afectada el resto de la mercadería en depósito, toda vez que es imposible determinar a cual partida corresponde el faltante.

2) Haber efectuado la importación de 10 mil unidades de ropa por un valor de 45 mil dólares, sin hacer notar, al momento de hacer la valoración aduanera para los efectos de la tributación, que se trataba de saldos y, por lo tanto, eran de un valor inferior, debiéndose entonces haber hecho los ajustes al valor que correspondía, trámite que tampoco se cumplió.

Crean Comisión de Senescencia

Ancianos Reorientarán Actuales Actividades

Para desarrollar en los educandos conductas tendientes a la estimación, respeto y comprensión de los ancianos y para crear conciencia de que la ancianidad es una etapa normal dentro del ciclo vital humano, se creó una Comisión Técnico Nacional Permanente de Senescencia bajo la tuición del Ministro de Educación.

Las funciones específicas de esta nueva comisión son: planificar, organizar, coordinar, supervisar, fiscalizar y evaluar las actividades destinadas al cumplimiento de los objetivos para los que fue creado este organismo. Por otra parte, colaborarán en el perfeccionamiento de profesores, paradocentes y otros profesionales, en materia de senescencia.

Por expresa petición de la Primera Dama

Centro de Madres Tomó a Cargo Casa Correccional de La Florida

CEMA Chile de La Florida, dirigida por Alicia de Jano, se ha hecho cargo por expresa petición de la Primera Dama de la Nación y Presidenta de esa entidad femenina, Lucía Hiriart de Pinochet, del cuidado de la Casa del Buen Pastor, ubicada en ese municipio.

El establecimiento, que lo dirige la Madre María del Rosario, consta de dos pabellones. En el primero de ellos están las reas transitorias, detenidas por haber cometido delitos comunes ya sea vagancia, ebriedad, ofensas y otros. En el segundo están las presas que cumplen condenas.

También existe una Guardería Infantil, donde atienden a los hijos de las detenidas hasta que cumplan dos años de edad.

Desde el momento que CEMA Chile La Florida se hizo cargo de esa Casa Correccional han estado preocupadas en todo instante de entregarles materiales de trabajo para que realicen diversos tipos de labores.

Desde ya al primer pabellón donaron recortes de género, cuero, nylon y relleno para que confeccionen juguetes.

Asimismo, una profesora del DUOC les dicta clases de Pintura en Género tres veces a la semana. Para ello las detenidas cuentan con frascos de pintura especial, pinceles, papel de dibujo, lápices y osnaburgo junto con una gran cantidad de género blanco para que inicien las labores.

El curso dio como resultante un gran interés de parte de las alumnas, las que se han distinguido por su extrema capacidad. Todas las inscritas lo hicieron voluntariamente, contando con la colaboración del Centro de Madres "Santa Irene Unidas", cuyas socias las visitan semanalmente.

Niñitas de Hogar Prat Fueron Agasajadas

Un día lleno de nuevas emociones vivieron 35 niñitas del Hogar "Capitán Prat" de la "Fundación Niño Chileno", luego que los Novatos de la Alianza 8 de la Universidad Católica, las llevaran a pasear, tomar helados y a una once preparadas especialmente para ellas, por las propias alumnas, y en la cual no faltaron los cantos, tonyes y títeres.

Los novatos de la Universidad Católica se encuentran celebrando la iniciación de clases con diferentes actos, entre los que se contó el Día de Acción Social. Las diferentes Alianzas decidieron realizar una actividad acorde con la ocasión y así fue como Alianza 8, que agrupa a las Escuelas de Arquitectura, Diseño, Artes y Geografía, se inclinó en favor de los niños, y en especial, por aquellos denominados en situación irregular y que son los que atiende el Consejo Nacional de Menores (CONAME), a través de sus setenta y nueve instituciones colaboradoras.

El día de Acción Social se inició con una visita a los Hogares Nº 2 de Hombres de Pudahuel y de Tránsito, donde llegaron cargados de ropas y juguetes. Seguidamente, se dirigieron al "Hogar Capitán Prat". Allí convidaron a pasear a 35 niñitas entre 6 y 12 años. El paseo se inició con un recorrido en el Metro, el que constituyó una agradable sorpresa para la mayoría de las menores. Luego las llevaron a una industria de helados y finalmente, a un té en el casino de la Escuela de Arquitectura, que fue amenizado por los mismos alumnos, muchos de los cuales se disfrazaron de payasos, para hacer reír a las niñas.

La fiesta de los novatos continuará con juegos en el Campus San Joaquín, una carrera de canoas anfibias, que deben flotar y correr; para finalizar el próximo sábado con el desfile de los carros alegóricos y la coronación de la "Reina Mechona".

Dicta Facultad de Arquitectura

Cursos Vespertinos Para los Obreros de la Construcción

La Facultad de Arquitectura y Urbanismo de la Universidad de Chile, con la colaboración del Colegio de Arquitectos, iniciará el próximo lunes 18, de 19.00 a 20.30 horas, un Programa de Capacitación dirigido a los trabajadores de la construcción. Este Programa, que se desarrollará con la coordinación del Servicio de Extensión Universitaria de la Vicerrectoría de Extensión y Comunicaciones de la Casa de Bello, está basado en una experiencia de quince años a través de la Escuela Nocturna para Obreros de la Construcción organizada por la Facultad de Arquitectura y que tuvo favorable acogida en este sector laboral en el período 1938-1953.

La iniciativa tiene por finalidad alcanzar, a través de cursos sitemáticos, el perfeccionamiento y adiestramiento de los trabajadores de la construcción en materias específicas de su actividad.

De nosotros los chilenos

Sí, porque la Central Hidroeléctrica de Rapel, al igual que muchas otras grandes obras de nuestro país, han sido financiadas en gran medida gracias al aporte constante de los hombres y mujeres de trabajo de Chile.

Sorteo de las Boletas de Ventas y Servicios

CENTRAL HIDROELECTRICA DE RAPEL.
Ubicada en el río Rapel, a 40 kms. de su desembocadura, y a 120 kms. al suroeste de Santiago.
Es un lago artificial de 8.000 hectáreas de superficie, con 40 kms. de longitud. Bóveda de hormigón de 174 m. de radio de curvatura; 18,6 m. de espesor; 112 m. de altura y 350 m. de longitud.
Su producción media anual es de 820 millones de KW H.

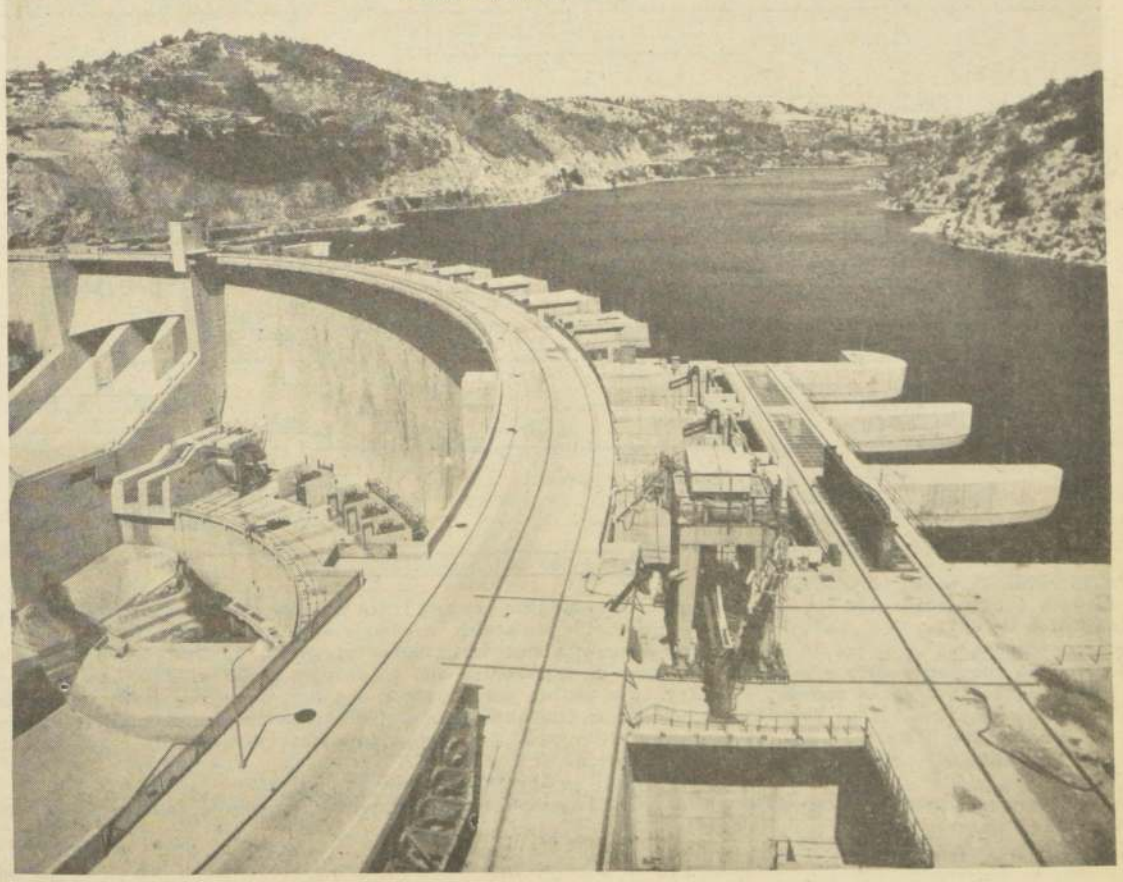

Estudiará su instalación en el país

Banco Español Ofreció Crédito por 25 Millones de US$ a Chile

Un crédito por 25 millones de dólares, para el financiamiento de importaciones de bienes de capital, ofreció al Banco Central el Presidente del Banco Santander de España, Emilio Botín.

El anuncio lo hizo el banquero hispano durante el almuerzo brindado por el Ministro de Hacienda, Sergio de Castro, en el último día de su estadía en el país, el miércoles pasado.

Emilio Botín llegó a la capital el lunes último en su avión particular procedente de Brasil, cumpliendo una gira por países iberoamericanos.

Dentro de los planes del banco español, el cuarto en importancia en su país y el de mayor presencia en latinoamérica, se encuentra la eventual instalación de sucursales o la participación mayoritaria en bancos comerciales.

El Gerente de Desarrollo de CORFO, Comandante Hernán Velasquez anunció que se estudia una línea de crédito destinada a renovar tecnologías y ampliar la producción nacional.

ESTAMPADOS MAGNI S.A.

ESTADOS FINANCIEROS Y ECONOMICOS

BALANCE GENERAL Por el Ejercicio comprendido entre el 1º Enero 1976 y 31 Diciembre 1976

DIRECTORIO:

Sr. Luis Magni Marchi Presidente
" Hugo Magni Marchi Director
" José March. Tassara Director
" Sergio Briseño Brito Director
Sra. Lylian Camino Laplace Director

RESOLUCION DE AUTORIZACION DE EXISTENCIA Nº 2022, de fecha 24-9-1969;

CAPITAL AUTORIZADO POR RESOLUCIÓN Nº

	CAPITAL
Capital Autorizado, Suscrito y P.	$ 500.-
Reservas	8.989.006.-

DOMICILIO LEGAL : Avda. Inglaterra Nº 1140 Santiago Teléfono: 377190

Compras y Ventas de Acciones Efectuadas por los Directores : No hay

C U E N T A S D E P A T R I M O N I O

GRUPOS Y CONCEPTOS	PARCIALES	TOTALES.
1.- ACTIVO		
CIRCULANTE		800.795,56
FINANCIERO		
Caja	18.857,74	
Bancos	11.261,40	
Cuentas por Cobrar	619.958,44	
Varios Deudores 619.958,44		
Impuestos	150.717,98	
Pagos Prov.Mensuales		
EXISTENCIAS		435.769,61
Mercaderias		
TOTAL ACTIVO CIRCULANTE		$ 1.236.565,17
FIJO		
FISICO		129.831,65
Muebles e Instal.Tienda	147.679,02	
Muebles y Utiles	3.940,99	
Depreciación Acumulada	(7.362,36)	
Depreciación del Ejercicio	(14.426,00)	
FINANCIERO		7.448.554,30
Inversión Plan Habitacional	103,99	
Derechos en ot Sociedad	7.448.450,31	
TOTAL ACTIVO		$ 8.814.951,12

GRUPOS Y CONCEPTOS	PARCIALES	TOTALES
2.- PASIVO		
CIRCULANTE		
OBLIGACIONES A CORTO PLAZO		200.702,23
Cuentas por Pagar	179.915,62	
Varios Acreedores	179.915,62	
Impuestos	6.944,44	
IVA Débito Fiscal	2.204,96	
Impto.Unico Trabajador	3.046,34	
Impto.a Profesionales	1.693,14	
Instituciones de Previsión	13.842,17	
PROVISIONES A CORTO PLAZO		15.519,55
Gratificaciones al personal	15.519,55	
TOTAL PASIVO CIRCULANTE		$ 216.221,78
CAPITAL Y RESERVAS		
Capital		
Capital Autorizado, suscrito y pagado de 500.000 Accs.a $ 0,001 V/Nominal		500,00
Reservas de Utilidades		85.556,42
Reserva Legal	49.112,39	
Fondo de Futuros Dividendos	1,62	
Fondo de Eventualidades	36.442,41	
Reservas de Revalorizaciones		8.903.449,42
Capital Propio Art.41ºD.L.824	8.887.636,34	
Capital Propio Art.35/1L.15564	13.751,22	
Capital Propio Art.35/2L.15564	2.061,86	
RESULTADO DEL EJERCICIO		(390.776,50)
Pérdida Acumulada (Menos)	(176.170,05)	
Pérdida del Ejercicio (Menos)	(214.606,45)	
TOTAL PASIVO		$8.814.951,12

C U E N T A S D E O R D E N

GRUPOS Y CONCEPTOS	PARCIALES	TOTALES
3.- ORDEN DEBE		
Garantía del Directorio		$ 16.132,20

GRUPOS Y CONCEPTOS	PARCIALES	TOTALES
4.- ORDEN HABER		
Responsabilidad por Garantía Directorio		$ 16.132,20

C U E N T A S D E R E S U L T A D O

GRUPOS Y CONCEPTOS	PARCIALES	TOTALES
5.- RESULTADOS OPERACIONALES		
INGRESOS DE EXPLOTACION		471.633,97
COSTO DE LA FUNCION VENTA (Menos)(Anexo 1)		(306.346,35)
COSTO DE LA FUNCION ADMINISTRATIVA (Menos)(Anexo 2)		(109.438,32)
RESULTADO OPERACIONAL		55.849,30
6.- RESULTADOS NO OPERACIONALES		
INGRESOS FUERA DE EXPLOTACION		711.867,73
Participación en Sociedad Filial	711.867,73	
EGRESOS FUERA DE EXPLOTACION		(169.144,84)
Intereses Pagados	133.094,84	
Honorarios y otros	36.050,00	
RESULTADOS ANTES DE CORRECCION MONETARIA		598.572,19
Corrección Monetaria		(813.178,64)
RESULTADOS DEL EJERCICIO		(214.606,45)
Pérdida del Ejercicio	(214.606,45)	

MANUEL H. CASTILLO CACERES
CONTADOR-GENERAL
R.C.C. 12.134 Licencia Nº711314

JOSE MARCHI TASSARA
GERENTE GENERAL

NOTAS A LOS ESTADOS FINANCIEROS

PRINCIPALES PROCEDIMIENTOS DE CONTABILIDAD

Se describen a continuación los principales procedimientos de contabilidad aplicados, de acuerdo a principios contables generalmente aceptados en Chile, los cuales incluyen Corrección Monetaria según se explica en letra a)

a) Corrección Monetaria .- Sobre la base de las disposiciones tributarias vigentes, la Sociedad practica corrección monetaria de su capital propio, y de sus activos y pasivos no monetarios con el propósito de reflejar los efectos de las variaciones del poder adquisitivo de la moneda. El valor neto de las correcciones monetarias se registran en Cuentas de Resultado.- Los totales de las Cuentas de Resultado representan una acumulación histórica no ajustada monetariamente de los ingresos y gastos producidos durante el ejercicio, salvo la cuenta de corrección monetaria referida y las depreciaciones del Activo Fijo que se calculan sobre el valor ya actualizado de los bienes.-

CERTIFICADOS DE LOS INSPECTORES DE CUENTAS

Hemos revisado el presente Balance General, y certificamos que se encuentran conforme con los libros de contabilidad y la documentario respectiva.-

SERGIO VALDIVIESO VALLE

JORGE RODRIGUEZ ITURRIAGA

INSPECTORES DE CUENTAS

CORFO Impulsa Proyectos de Desarrollo

La Gerencia de Desarrollo de la Corporación de Fomento se encuentra analizando más de 30 proyectos de inversión para ser puestos en consideración de inversionistas privados nacionales y extranjeros.

El Teniente Coronel de Ejército Hernán Velázquez informó ayer en conferencia de prensa sobre las actividades de esa gerencia tendiente a proveer de una visión, en todas las regiones del país, de iniciativas rentables, insertas dentro de los planes globales de desarrollo.

El financiamiento con que cuenta actualmente esa división asciende a unos 5 millones de dólares, provenientes de créditos de la Agencia Internacional de Desarrollo, AID, y del Banco Mundial, más 36 millones de pesos de ítem presupuestario.

El proyecto más próximo a concretarse se refiere al denominado Astillas de Chiloé, que deberá estar definido en septiembre próximo. Se trata de una negociación entre la CORFO y las firmas japonesas Marubeni y Mitsubishi, contemplándose una inversión del orden de los 50 millones de dólares.

Otro plan de envergadura, a largo plazo, se refiere al potencial hidroeléctrico de Aysen (XI Región), cuyo estudio preliminar ya se encuentra en poder de la Intendencia respectiva. Entre las alternativas se estudia la instalación de una central hidroeléctrica, con el aprovechamiento de las aguas del río Baker. De materializarse esa iniciativa, la planta sería una de las mayores del mundo, teniendo en cuenta que las posibilidades energéticas de la zona equivalen a las del resto del país. Ello supondría además la implementación de obras de infraestructura que transformaría a Aysén en un polo de desarrollo.

Entre los diversos proyectos que maneja la Gerencia de Desarrollo de CORFO se mencionan planes minerales, pesqueros, forestales, agrícolas, ganaderos y agroindustriales.

AVERIGUADOR ESCOLAR
Tú preguntas, El Cronista responde

1° a 4° Medio
N°35

Química

2.- ¿Quién inventó los símbolos químicos?

Walter Krefft M.
I-D. E.M. Colegio Alemán

Jons Berzelius, destacado químico sueco del siglo XIX inventó, un sistema sencillo de notación para representar a los elementos, el cual introdujo en 1814. Hoy es utilizado por los químicos de todos los países.

Berzelius escogió la primera letra del nombre de un elemento como su símbolo. Así C representa el carbono, H representa el hidrógeno O el oxígeno.

Como la primera letra de los nombres de varios elementos, es la misma —por ejemplo 11 elementos tienen su nombre que empieza por la letra C— la mayoría de los elementos tienen símbolos formados por 2 letras. Estos símbolos empiezan con una letra mayúscula que es la inicial del nombre del elemento, seguida por una segunda letra del nombre. Esta segunda letra **siempre** es minúscula.

Los once elementos cuyos nombres empiezan con la letra C y los símbolos para estos elementos son:

NOMBRE DEL ELEMENTO	SIMBOLOS
Cadmio	Cd
Calcio	Ca
Californio	Cf
Carbono	C.
Cerio	Ce
Cesio	Cs
Cloro	Cl
Cromo	Cr
Cobalto	Co
Curio	Cm
Cobre	Cu

1.- ¿Dónde se originó la alquimia?

Claudio Harbin
III E.M. Liceo N° 5

La alquimia nació en el oriente. Estaba arraigada en las culturas de la edad de bronce de Egipto y Mesopotamia, donde surgió la metalurgia, el teñido de las telas y la fabricación del vidrio. Fue en Alejandría durante el siglo III antes de Cristo, cuando estas técnicas aunadas al pensamiento especulativo de los griegos originaron la alquimia. Por medio de la conquista y el comercio, la alquimia se extendió hacia Arabia, India y China donde se fusionó con las prácticas y filosofías de estas culturas orientales.

4.- ¿Qué son las sustancias buffers?

Clementina Reyes
III año E.M. Liceo N° 2

Una sustancia amortiguadora o "buffer" es aquella que resiste la adición de ácidos o alcalis sin cambiar su pH. Generalmente una solución amortiguadora está formada por una mezcla de ácido débil y su base conjugada Por ejemplo la mezcla de hidróxido de amonio y cloruro de amonio (NH_4OH y NH_4Cl).

Hay muchos ejemplos de la importancia de las soluciones amortiguadoras en Biología, la capacidad de impedir los cambios bruscos de pH es una propiedad importante de los organismos biológicos. La sangre es una solución amortiguadora muy efectiva, preparada idealmente para conservar los valores pH dentro de 02 unidades entre 7.2 -7.3. Los valores situados fuera de estos límites no son compatibles con la vida.

La detallada explicación sobre el mecanismo mediante el cual una solución amortiguadora ejerce control en los cambios bruscos de pH, tablas de soluciones amortiguadoras y problemas prácticos puede encontrar Ud. en el libro de Bioquímica fundamental de Eric E. Conn y P.K. Stumpf. Editorial Limusca- Wiley S.A. México.

Biología

1.- ¿A qué se llama metabolismo basal?

III Año E.M. Pedro Molina Pérez.
Liceo Amunátegui

Se denomina metabolismo basal al mínimo necesario para mantener el funcionamiento normal del cuerpo. Se define como el que presenta un sujeto puesto en condiciones básicas o sea evitando la influencia del ejercicio, de la temperatura, de la alimentación reciente, etc.

Las tres condiciones básicas principales son:

a) reposo: el sujeto debe estar acostado cómodamente, sin moverse, por lo menos desde 1/2 hora antes, y no haber hecho ejercicio intenso reciente.

b) Temperatura ambiente cercana a 20° (16° a 25°)

c) Ayuno desde 12 a 16 horas antes, para evitar la acción de los alimentos.

Recomiendan no comer proteína la noche anterior y hacer la determinación a las 8 o 9 de la mañana. Otras condiciones que deben observarse son: evitar las emociones, los ruidos molestos y la temperatura corporal debe ser normal.

2.- ¿Dónde se produce el anabolismo y el catabolismo?

IV Año E.M. Carolina Garrido P.
Liceo N° 6

Se llama metabolismo a los cambios de sustancias y transformaciones de energía

AVERIGUADOR ESCOLAR
Tú preguntas, El Cronista responde

1° a 8° Básico
N°35

El niño que vive entre la aprobación de sus mayores, aprende a estimarse a sí mismo

Preguntas de Padres y Apoderados

1.— ¿Habrá algún problema de aburrimiento con mi hijo que ingresa al 1er. año y que ya sabe leer?

Si su hijo tiene 6 años e ingresa a 1er Año y lee desde los 4 o 5 años, pues aprendió solo a leer, es probable que no tenga problemas por las siguientes razones:

1.— Su madurez mental y el perfecto desarrollo de sus funciones básicas le permitieron aprender a leer espontáneamente; será preciso que adquiera destrezas **comprensivas** y sea capaz de realizar ejercicios tales como:

a) Responder preguntas específicas sobre lo leído.
b) Seleccionar títulos de varias propuestas.
c) Caracterizar y ambientar personajes.
d) Ordenar, secuencialmente, hechos leídos.
e) Realizar lectura dialogada.
f) Ilustrar relatos.

También será preciso que enriquezca el vocabulario a través del uso de **sinónimos** y **antónimos, homónimos** y **derivación.**

Deberán aprender a combinar sílabas para leer palabras polisílabas y ordenarlas alfabéticamente. Será necesario que maneje correctamente en oraciones el singular, el plural y las disinencias verbales. Por último, deberá escribir en forma legible.

2.— Además de los aprendizajes señalados, tendrá que adquirir **conceptos** matemáticos. Probablemente, así como aprendió a leer, también aprendió **mecánicamente** los numerales sin conocer lo que significan, ni su estructura. La asignatura de matemática es un medio para que el niño desarrolle el **pensamiento reflexivo.**

3.— A través de las otras **asignaturas del Plan** de Estudios, tales como: Ciencias Naturales, Ciencias Sociales, Educación Musical, Educación Física, Educación Tecnológica, Artes Plásticas, logrará valiosos aprendizajes que le permitirán desarrollar integralmente ya sea: dando sus primeros pasos a través de los procesos científicos; formando valores cívicos y sociales; adquiriendo técnicas de trabajos manuales y pintura; desarrollando armónicamente su cuerpo y desarrollando el ritmo y el oído musical.

Todo esto está en relación, preferentemente, con el aspecto del conocimiento. También deberá el apoderado preguntarse: ¿Está mi pupilo emocionalmente maduro para que, por el hecho de saber leer, no curse el 1er año e ingrese a 2° Año Básico? La madurez emocional es de fundamental importancia en el proceso enseñanza-aprendizaje para que el niño vaya supernandolas dificultades que normalmente se presentan en el proceso y en la convivencia en grupo.

Por todo lo expuesto, se comprenderá que el 1er. Año no tiene como **único objetivo** el enseñar a leer y escribir. Son tan variados los aprendizajes que deberá lograr el niño, que será difícil que se aburra; que esto no ocurra dependerá, en gran medida de la profesora.

Cuentos Famosos

EL ORIGEN DEL MAL

Conde León Tolstoi (ruso)

En medio de un bosque vivía un ermitaño, sin temer a las fieras que allí moraban. Es más, por concesión divina o por tratarlas continuamente, el santo varón entendía el lenguaje de las fieras y hasta podía conversar con ellas.

Una vez que el hermitaño descansaba debajo de un árbol, se cobijaron allí, para pasar la noche, un cuervo, un palomo un ciervo y una serpiente. A falta de otro quehacer y para pasar el rato, empezaron a discutir sobre el origen del mal.

—El mal procede del hambre —declaró el cuervo, que fue el primero en abordar el tema— Cuando uno come hasta hartarse, se posa en una rama, grazna todo lo que le viene en gana y las cosas se le antojan de color de rosa. Pero amigos, cómo se pasen dos días sin probar bocado, cambia la situación y ya no parece tan divertida ni tan hermosa la Naturaleza. ¡que desosiego! ¡Que intranquilidad siente uno!. Es imposible tener un momento de descanso. Y si vislumbro un buen pedazo de carne, me abalanzo sobre él, ciegamente. Ni palos ni piedras, ni lobos enfurecidos serían capaces de hacerme soltar la presa. ¡Cuántos perecemos como víctimas del hambre! No cabe duda de que el hambre es el origen del mal.

El palomo se creyó obligado a intervenir, apenas el cuervo hubo cerrado el pico.

—Opino que el mal no proviene del hambre, sino del amor. Si viviéramos solos, sin hembras, sobrellevaríamos las penas sin experimentarlas. Más, ¡ay! vivimos por parejas y amamos tanto a nuestra compañera, que no hallamos un minuto de sosiego, siempre pensando en ella. "¿Habrá comido? —nos preguntamos— ¿Tendrá bastante abrigo?" Y cuando se aleja un poco de nuestro lado, nos sentimos como perdidos y nos tortura la idea de que un gavilán la haya despedazado o de que el hombre la haya hecho prisionera. Em-

SOLO RESPONDEREMOS LAS CONSULTAS DIRIGIDAS A DIARIO "EL CRONISTA", AVERIGUADOR ESCOLAR AGUSTINAS 1269, SANTIAGO.

pezamos a buscarla por doquier, con loco afán; y, a veces, corremos hacia la muerte, prereciendo entre las garras de las aves de rapiña o en las mallas de una red. Y si la compañera desaparece, uno no come ni bebe; no hace más que buscarla y llorar. ¡Cuántos mueren así entre nosotros! Ya véis que todo el mal proviene del amor, y no del hambre.

—No; el mal no viene ni del hambre ni del amor —arguyó la serpiente— El mal viene de la ira. Si viviésemos tranquilos, si no buscásemos pendencia, entonces todo iría bien. Pero cuando una cosa se arregla de modo distinto a como quisiéramos, nos arrebatabamos y todo nos ofusca. Sólo pensamos en una cosa: descargar nuestra ira en el primero que encontramos. Entonces como locos, lanzamos silbidos y nos retorcemos, tratando de morder a alguién. En tales momentos, no se tiene piedad de nadie; mordería uno a su propio padre o su propia madre; podríamos comernos a nosotros mismos; y el furor acaba por perdernos. Sin duda alguna, todo el mal viene de la ira.

El ciervo no fue de este parecer

—No; no es de la ira, del amor ni del hambre de donde procede el mal, sino del miedo. Si fuera posible no sentir miedo, todo marcharía bien. Nuestros pies son ligeros para la carrera y nuestro cuerpo vigoroso. Podemos defendernos de un animal pequeño, con nuestros cuernos; y la huída nos preserva de los grandes. Pero es imposible no sentir miedo. Apenas cruje una rama en el bosque o se mueve una hoja, temblamos de terror. El corazón palpita, como si fuera a salirse del pecho; y echamos a correr. Otras veces, una liebre que pasa, un pájaro que agita las alas o una ramita que cae, nos hace creer que nos persigue una fiera; y salimos disparados tal vez hacia el lugar del peligro. A veces, para ésquivar a un perro, vamos a dar con el cazador· otras enloquecidos de pánico, corremos sin rumbo y caemos por un precipicio, donde nos espera la muerte. Dormimos preparados a echar a correr; siempre estamos alerta, siempre llenos de terror. No hay modo de disfrutar de un poco de tranquilidad. De ahí deduzco que el origen del mal está en el miedo.

Finalmente intervino el ermitaño y dijo lo siguiente:

—No es el hambre, el amor, la ira ni el miedo la fuente de nuestros males, sino nuestra propia naturaleza. Ella es la que engendra el hambre, el amor, la ira y el miedo.

Preguntas de Padres y Apoderados

1.- Mi hijo resuelve correctamente las sumas siempre que se le permita usar los dedos para sumar. ¿Debo prohibirle esto?

La simbología matemática es algo sumamente abstracto. Si su hijo necesita usar los dedos para sumar es porque no ha logrado superar la etapa de lo concreto, ya sea por falta de madurez o por falta de ejercitación adecuada. Los dedos son elementos concretos, como los palitos, porotos, corchos o cualquier otro elemento que le sirva para **comprender** que si agrega un determinado número de elementos obtendrá tal o cual resultado. No hay necesidad de prohibirle el uso de los dedos o de otros elementos concretos, sino que es preciso hacerle muchos ejercicios con ellos hasta que logre la abstracción y pueda resolver la suma.

2.- ¿Por qué existen los Centros de Padres?

Porque los apoderados no pueden desentenderse de la educación de los hijos por el sólo hecho de que éstos asistan a la escuela, ya que ésta es una empresa educacional de la cual el hogar forma parte. Cuando en el hogar existe el propósito de colaborar en la labor educacional de sus hijos éste se manifiesta de las siguientes formas:

1) Envían a los hijos puntualmente.
2) Cumplen con todas las disposiciones reglamentarias, (uniforme, justificativo, equipos tareas, etc).
3) Se interesan por lo que sucede en la Escuela.
4) El apoderado se hace conocido o amigo del profesor.
5) Recibe los informes del colegio con comentarios positivos.
6) Cuando hay diferencia de opinión entre la casa y la escuela busca soluciones acertadas.

Aquellos padres o apoderados que adoptan una actitud de indiferencia o de antagonismo frente a la Escuela, no sólo dejan todo el peso y responsabilidad a los profesores, suponiendo que son estos sólo instructores especializados que prescriben ejercicios y vigilan que se hagan. Olvidan que la Escuela tiene que enfrentarse con una estructura de la personalidad que sustancialmente ya ha sido formada.

En resumen, es obligación de todo padre o apoderado buscar un permanente contacto con el maestro y la escuela para colaborar eficazmente en la vida escolar de su hijo.

Los Centros de Padres son organizaciones respaldadas por un Reglamento del Ministerio de Educación, que le permiten al apoderado expresarse, colaborar y comprometerse realmente en el proceso educativo, ya que la educación es una parte de toda cultura.

AVERIGUADOR ESCOLAR N°36

que tienen lugar en los seres vivos.

En el matabolismo se puede estudiar.

a) El ciclo material, o sea, los cambios de sustancia en los distintos períodos de vida (crecimiento, desarrollo, etc).

b) El ciclo energético es decir, la transformación de la energía química de los alimentos que permite la obtención de calor (en el caso humano 37°) y de trabajo (movimiento de nuestro cuerpo).

En el metabolismo se distinguen 2 procesos fundamentales, el **anabolismo** que es la formación de sustancias propias del organismo a expensas de sustancias que recibe, para crecer, mantenerse y repararse.

Se llama **catabolismo** a los procesos de desintegración de las sustancias de los tejidos en los constituyentes más simples, que pueden excretarse.

Por lo que todas las células del cuerpo participan.

PROBLEMAS DE LA PRUEBA DE APTITUD ACADEMICA

EJERCICIO N° 15.

Parte Verbal: "completación de analogías".

1) .....: orden - ..... seguridad

A) cárdex	A) bóveda
B) uniforme	B) armas
C) batuta	C) bastón
D) municipio	D) policía
E) cuartel	E) hogar.

2) .....: caballeriza - ..... establo

A) hipódromo	A) hacienda
B) coche	B) carreta
C) alfalfa	C) paja
D) herrar	D) ordeñar
E) caballo	E) vaca

3) .....: oscuridad - ..... silencio

A) ignorancia	A) timidez
B) sótano	B) desierto
C) sueño	C) tranquilidad
D) cine	D) biblioteca
E)bóveda	E) hospital

4) .....: libro - ..... moneda

A) librero	A) banquero
B) estudiante	B) comerciante
C) bibliófilo	C) numismático
D) hoja	D) papel
E) estante	E) ahorro.

5) .....: sonar - ..... morir

A) sanatorio	A) cementerio
B) cama	B) urna
C) remedio	C) veneno
D) operar	D) desahuciar
E) receta	E) condena

EJERCICIO N° 15
PARTE MATEMATICA

1.— ¿Para que valor de X, $X+2 = X+3$?

A) Todos los valores D) Todos los valores positivos C) Todos los valores negativos D) Ningún valor E) Los valores comprendidos entre 2 y 3

2.— Si $0<m<1$ y $0<n<1$ ¿Cuál de las siguientes expresiones es menor?

A) $\frac{1}{10n}$ B) $\frac{1n}{10}$ C) $\frac{1}{10m}$ D) $\frac{1m}{10}$ E) $\frac{1}{10mn}$

3.— El ángulo X vale:

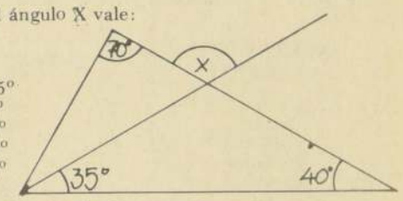

A) 105°
B) 75°
C) 70°
D) 40°
E) 35°

4.— ¿Cuál es la fracción decimal equivalente a 150%

A) 1.5 B) 0,15 C) 0,015 D) 150 E) 15

5.— Los dos cuadriláteros son cuadrados y sus lados son a+b y a - b respectivamente. El área sombreada corresponde a la expresión

A) ab

B) a2+b2

C) a2-b2

D) 2a2-2b2

E) 4 ab

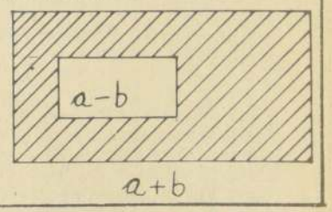

Alternativas correctas correspondientes al ejercicio N° 14

Parte Verbal	Pregunta 1:C Pregunta 2:B Pregunta 3:A Pregunta 4:E Pregunta 5:A
Parte Matemática	Pregunta N° 1 : B Pregunta N° 2 : E Pregunta N° 3 : A Pregunta N° 4 : D Pregunta N° 5 : E

SOLO RESPONDEREMOS LAS CONSULTAS DIRIGIDAS A DIARIO "EL CRONISTA", AVERIGUADOR ESCOLAR, AGUSTINAS 1269, SANTIAGO

Locomoción Colectiva Contará con Quinientos Nuevos Buses

Con quinientos nuevos microbuses se verá reforzada la locomoción colectiva particular, urbana e interurbana, con la importación de otras tantas unidades en chassis que serán carrozados en el país.

El Ministro de Transportes General Raúl Vargas, asistió ayer a la entrega de las máquinas, exhibidas en la Plaza de la Constitución.

La internación estuvo a cargo de las firmas Kauffman y METALPAR, con un costo del orden de un millón de dólares. Se trata de chassis Mercedes Benz procedentes de Brasil.

La operación se efectuó utilizando una línea crediticia que mantiene desde hace dos años el Banco de Brasil en Chile por un total de 50 millones de dólares.

Junto con reforzar y renovar el parque de la locomoción, esta importación permitirá reactivar la industria carrocera nacional que se encontraba deprimida. Las firmas que efectuarán esa labor serán METALPAR y "4 ASES"

En la fotografía, dos modernos buses armados por Marcopolo de Brasil fueron sellados por los incautadores, funcionarios de la BRIDE, y puestos a disposición del juez aduanero de Santiago.

Dunlop Encargó Reo por Estafa a Julián Echavarri

El Ministro en Visita Sergio Dunlop, quién instruye el proceso en contra de la financiera del mercado informal GAIN, encargó reo por estafa al principal ejecutivo e implicado en este caso Julián Echavarri Elorza.

Esta es la segunda encargatoria de reo dictado en contra de Echavarri, la primera fue al iniciarse el proceso y fue por giro doloso de cheques.

Julián Echavarri se encuentra prófugo de la justicia chilena. Presumiblemente se encontraría radicado en España, país en el cual se desempeñó como diplomático durante la administración de Eduardo Frei.

En los próximos días el Ministro Dunlop enviará los antecedentes de este proceso a la Corte Suprema, para que esta decida sobre la extradición de Julian Echavarri y así comparezca ante los tribunales de justicia.

Numerosos son los afectados con la estafa perpetrada por Echavarri y su financiera y son muchos los querellantes que han solicitado la extradición de este ejecutivo.

Ofrecen $30.000 a Quien Entregue Poemas Perdidos

Un cheque por $ 30.000, Nº 878051, del Banco Comercial de Curicó, quedará depositado hasta el 30 de mayo en la Biblioteca Nacional, a disposición de la persona que devuelva un conjunto de 5 mil poemas del autor chileno David Rosenmann Taub y que fueron extraviados hace varias semanas.

La recompensa, donada por la Oriental Studies Foundation, fue entregada en la Biblioteca Nacional por el representante en Chile de ese organismo, doctor Hernán Vásquez López. La persona que devuelva los manuscritos originales de los poemas recibirá dicha suma sin tener obligación de dar mayores antecedentes. Si la cantidad de páginas devueltas no corresponden a la totalidad, la recompensa se calculará en forma proporcional.

David Rosenmann nació en Santiago en 1927. Su obra poética, que comenzó con el libro "Cortejo y Epinicio" ha sido comentada elogiosamente por la crítica literaria nacional. La pérdida de 7.000 páginas, con más de cinco mil poemas, que estaban próximos a ser editados, constituye un deterioro casi irreparable. Tanto el autor, como la Oriental Studies Foundation, han querido incentivar con esta recompensa la recuperación de dichos originales, que posteriormente serían donados a la Biblioteca Nacional.

Policía Incauta Buses de Fraude en Valparaíso

Dos funcionarios de la Brigada Investigadora de Delitos Económicos se encuentran en Valparaíso cumpliendo instrucciones del juez y administrador aduanero de Santiago sobre incautación de máquinas de locomoción colectiva internadas fraudulentamente.

Los policías, según trascendió ayer, iban a incautarse unas ocho máquinas de la marca Pegaso, armadas con carrocerías de Marcopolo de Brasil, que llegaron a Chile con vicios de internación por la Fábrica de Carrocerías de Omnibuses Zamora.

Hasta ayer el tribunal aduanero de Santiago con la colaboración de la BRIDE había detectado quince vehículos internados fraudulentamente cuando se estima que su cantidad es superior ya que las pesquisas se encuentran en pleno apogeo.

● Ya la policía incautó en esta capital dos buses de recorrido entre Santiago y San Fernando, vehículos que se encuentran sellados en una playa de estacionamiento fiscal.

Las diligencias se extenderán a Copiapó, Concepción y otros puntos del país.

Esas pesquisas se efectúan teniendo en cuenta que la medida judicial no afecte en casos determinados el único medio de locomoción de que disponen los habitantes de centros poblados distantes de las grandes ciudades.

Impuestos Internos Presentó Querella Contra Grupo Fluxá

Nueva querella se presentó ante el Primer Juzgado del Crimen, en donde desempeña sus funciones el Ministro en Visita Sergio Dunlop, en contra de los ex ejecutivos del Banco Osorno y La Unión durante la administración de Francisco Fluxá Guinart, Vittorio Yaconi y otros según consta en el proceso.

La nueva querella fue presentada por Impuestos internos por irregularidades en la cancelación de los sueldos en dólares, dinero que no era declarado y eran retenidos los impuestos correspondientes.

Esta querella se agrega a las anteriores presentadas contra Fluxá en el Primer Juzgado del Crimen.

Fuentes judiciales señalaron que el Ministro en Visita dió curso de inmediato a la investigación, la que se haría en carpeta aparte de los otros procesos existentes con anterioridad.

Dentro del Banco Osorno y la Unión durante la Presidencia de Fluxá, se cancelaba a más de 25 ejecutivos en dólares, dinero que no era declarado ni retenido los impuestos correspondientes.

Los pagos ascendían hasta 3000 dólares.

Condena Para Burlador de Impuesto Fiscal

La magistrado del Segundo Juzgado del Crimen de Concepción, Ana Bianchi Niederastroth, condenó a la pena de cuarenta y un día de reclusión a Arturo Figueroa Carvajal por emplear procedimientos dolosos a fin de burlar los impuestos por escrituras de compraventa de un bien raíz.

Según una información procedente de la ciudad sureña, Figueroa Carvajal simuló un precio inferior a una multa del cuarenta por ciento del tributo eludido y se le remitió condicionalmente la pena privativa de libertad, fijándosele como plazo de observación un año.

El proceso comenzó por una querella deducida por el Director de Impuestos Internos el 4 de marzo de 1975 contra Arturo Figueroa Carvajal y Gabriel Reyes Arriagada. Este último fue sobreseído temporalmente en rebeldía y se encuentra fuera del país.

Hoy Habrá Agua en Centro de Santiago

Hoy entre las 09,00 y 10,00 horas se solucionaría el problema de corte de agua potable que afecta a la zona centro de Santiago desde el lunes de esta semana y que se produjo por la rotura de una cañería de distribución de grandes proporciones.

La información, que fue proporcionada por la Empresa de Agua Potable de Santiago, agrega que se han tomado todas las medidas necesarias para paliar el problema durante los días que dure el corte.

Desde el lunes se procedió, en primer lugar a abrir los grifos de los sectores más afectados y se pusieron en servicio los carros-estanques que posee la Dirección de Obras Sanitarias, para distribuir el líquido elemento entre los usuarios que no tienen fácil acceso a los grifos.

Al mismo tiempo, se procedió a abastecer a todos los servicios que, por su naturaleza, no pueden prescindir de ese elemento: hospitales, cárceles, traumatológicos, y en general, servicios públicos del sector.

Para ello existe una labor combinada de la Empresa de Agua Potable con las diversas Compañías del Cuerpo de Bomberos.

Estas son abastecidas por la empresa, y, a su vez, proceden a distribuir el agua en todas las reparticiones que la requieran.

El sector exacto afectado por el corte, según la Empresa de Agua Potable, comprende desde la esquina de Santa María con Estación Mapocho y Morandé con Agustinas, de Norte a Sur y de Oriente a Poniente, hasta Matucana.

Sin embargo, debido al recorrido subterráneo de las cañerías, algunas zonas pequeñas que no se encuentran en este radio se han visto afectadas, como sucedió al Hospital Félix Bulnes, que se encuentra en la Quinta Normal, vale decir, más al poniente de lo señalado. Pero, gracias a las medidas que se tomaron, el problema fue prontamente solucionado.

COMPAÑIA CHILENA DE COMUNICACIONES S.A.

JUNTA GENERAL ORDINARIA DE ACCIONISTAS

De conformidad con el artículo 13 de los Estatutos, cítase a Junta General Ordinaria de Accionistas de la Compañía Chilena de Comunicaciones S. A. para el día 29 de abril de 1977, a las 10,00 hrs., en calle Bandera 236, piso 8º, en la ciudad de Santiago. El objeto de dicha Junta General será pronunciarse acerca de la Memoria y Balance del último Ejercicio y designar dos inspectores de cuentas titulares y dos suplentes.

EL PRESIDENTE.

CIERRE DEL REGISTRO DE ACCIONISTAS

El Registro de Accionistas permanecerá cerrado desde el día 26 hasta el 29 de abril de 1977, ambas fechas inclusive.

EL GERENTE

ECA

La Empresa de Comercio Agrícola llama a propuesta privada para la venta de papas deshidratadas.

Cantidad: hasta 320 toneladas aproximadamente.

Fecha vencimiento presentación ofertas: 6 de mayo de 1977, en la Oficina de Partes de ECA, antes de las 17 horas.

Las bases para la licitación pueden ser retiradas en Oficina de Partes, Alameda 1170, 1er. piso, de 9 a 12 horas, a contar del 18 de abril en curso.

Valor de las bases: $ 100.

VICEPRESIDENTE EJECUTIVO

SNS

MINISTERIO DE SALUD PUBLICA
SERVICIO NACIONAL DE SALUD
CENTRAL DE ABASTECIMIENTO

PROPUESTA PUBLICA Nº I-2|77 DE IMPORTACION, CON ALTERNATIVA EN PLAZA

CINTAS REACTIVAS PARA EXAMENES DE LABORATORIO

Para el día 11 de Mayo de 1977, a las 12 horas.

Valor de estos antecedentes $ 100.-

Bases y antecedentes solicitarlos en Av. Matta 644- Sección Adquisiciones (Entrepiso) de lunes a viernes.

El Jefe

Rector Agustín Toro Dávila en Talca

"La Subversión Internacional Avanza Siempre con el Apoyo del Marxism

Con la asistencia del Rector, delegado de la Universidad de Chile, general de División Agustín Toro Dávila, y altas autoridades regionales y universitarias, fue inaugurado el año académico 1977 en la Sede Talca en la Casa de Bello.

La presentación para la clase magistral del Rector estuvo a cargo del Vicerrector de la sede sureña Pedro Félix de Aguirre, quien señaló: "Esta sede al inaugurar oficialmente su año académico lo hace presidida con la distinguida presencia de nuestra máxima autoridad universitaria". Agregó que "tal como lo expresáramos el año pasado reiteramos que nuestra misión en la formación de los cuadros dirigentes que el país necesita para su desarrollo y para acrecentar el acervo cultural histórico y de la nacionalidad, pero para que esta misión sea realidad es necesario que nuestros universitarios se compenetren en las concepciones de la seguridad nacional, doctrina en la cual peligra la existencia soberana e independiente de Chile y con ello naturalmente toda justificación a nuestra propia existencia como universidad".

A continuación el Rector puntualizó que:

"Como todo ser vivo —dijo el Rector— un Estado nace, vive y se desarrolla y muere, en un ciclo que jamás se detiene, y que la historia universal ha demostrado, no puede modificarse; es la ley inmutable de la vida".

Cualesquiera que sean las razones geopolíticas que determinan el nacimiento de un Estado, la seguridad nacional "tiene su mayor acento en permitir que éste se desarrolle armónicamente y prolongue su vida el máximo de tiempo evitando su muerte o su quebrantamiento".

"Conflictos bélicos internacionales, subversión interna y catástrofes naturales, pueden afectar en mayor o en menor grado, no sólo el desarrollo de un Estado, sino que su existencia misma".

La guerra siempre produce un efecto negativo no sólo para el vencido, sino también para el vencedor. A veces, desaparece el Estado vencido y sobre sus ruinas podrá nacer otro, o bien, el vencido es absorbido por el vencedor que acrecienta de esta manera su poderío.

Pero no sólo la guerra amenaza la existencia del Estado; también la subversión u otros conflictos internos pueden desintegrarlo o destruirlo parcialmente.

La subversión que tiende a modificar la autoridad no sólo puede alcanzar este objetivo, sino que sus efectos significan a veces un quebrantamiento del desarrollo del Estado.

Las catástrofes nacionales, cuyos efectos podemos únicamente aminorar, pueden causar un considerable grado de pérdida de vidas y bienes, es decir, constituyen también una amenaza muy evidente para el desarrollo de un Estado.

Con respecto a la guerra, expresó el Rector que ésta es un fenómeno universal e histórico motivado por causas de orden político, económico, social e ideológico, y, aunque no sea normal ni perenne, seguirá reproduciéndose con el mismo significado eterno que ahora tiene.

Agregó el Sr. Rector que, "pese a todo lo que se ha hecho, a lo que se está haciendo y a lo que se quiera hacer en el futuro para preservar la paz internacional, la guerra continúa siendo un elemento de primer orden en el juego de la política internacional, sea para asegurar la supervivencia de los Estados, sea para procurarse los objetivos que se estiman vitales para lograr la continuidad en el tiempo y en el espacio, o sea, para alcanzar las ambiciones geopolíticas".

"Hoy, la forma de atentar contra la soberanía nacional y la autodeterminación se han diversificado de tal manera, que la agresión no es solamente la violación del territorio, sino que cualquier acción en el propio territorio o en cualquier parte del mundo que pueda amenazar los intereses de un Estado, su forma de vivir o de ser o que pueda afectar su desarrollo".

Las grandes potencias han logrado acumular un poder bélico tan inmenso que su magnitud tiende a limitar su empleo, puesto que ello significaría la destrucción de los mismos contendientes.

Sin embargo se pregunta el Rector ¿puede alguien asegurar que primará la cordura?

Según muchos autores el mundo vive actualmente en un estado de guerra fría, que no es otra cosa que un estado de preparación para una guerra que podría desencadenarse en el futuro.

"Para algunos políticos internacionales —dijo el Rector— y para los organismos internacionales, la guerra fría ya pasó y la teoría de la distensión ha venido a regular los problemas internacionales que eran evidentes. Para otros internacionalistas la guerra fría continúa y la distensión no es otra cosa que una forma de maniobra aplicada por una de las potencias que desea ser rectora en el mundo, para obtener en su provecho todos aquellos objetivos que le son necesarios para dominar y alcanzar el producto de sus ambiciones, sin exponerse a una guerra que le significaría la autodestrucción".

Las potencias nucleares conocen los efectos que puede ocasionar una guerra atómica y saben que el enemigo tendría siempre capacidad de respuesta. Por esta razón no podemos dejar de lado la posibilidad de una guerra a base de armas convencionales.

Frente a un peligro de guerra, existen medios de prevención o de disuación. Analizando el rol que desempeñan los organismos internacionales para evitar o poner término a un conflicto, el Rector expresó lo siguiente:

"Cuando dos Estados se envuelven en un conflicto bélico los organismos internacionales pueden, según ciertas condiciones especiales, intervenir para evitar la guerra o paralizarla si ella se ha iniciado. Para lo primero, interpondrán toda su influencia entre los beligerantes en ciernes, presentándoles diferentes formas de avenimiento pacífico y aun amenazándolos con medidas más contundentes. Si no fueran escuchados y la guerra se iniciara, buscarían cerrarles los mercados productores de materiales de guerra y, sin tener una capacidad industrial bélica, los países en lucha no podrían continuar las operaciones militares, una vez que sus armamentos se hubieran destruido y sus stocks agotados, y, por otra parte, su escasa capacidad económica, sin ayuda exterior, no podrían sostener el conflicto".

En seguida agregó el Rector:

"Sin embargo, podrán presentarse casos y de hecho ya se han presentado en Corea, Vietnam, El Medio Oriente, etc., en los cuales países con potenciales bélicos regulares y sin eficiente desarrollo económico, se han visto envueltos en conflictos bélicos sólo limitados en espacio, pero no en tiempo o en medios a emplear.

"La causa de la situación antes descrita la encontramos en la diferente trascendencia internacional que tiene o que puede llegar a tener el conflicto. Cuando el desarrollo de éste afecta en alguna forma los intereses económicos, políticos, geoestratégicos e incluso ideológicos de alguna gran potencia, se producirá de inmediato un cambio notable: el teatro de guerra que abarcará exclusivamente los territorios y mares de los países beligerantes, será escenario de una lucha indirecta de grandes potencias, las que darán apoyo militar y económico de enormes proporciones; serán países pequeños y débiles combatiendo con armas de países grandes y fuertes".

LA SUBVERSION

El Rector se refirió a continuación a la subversión interna, que es otro de los peligros que amenazan la vida y desarrollo del Estado, y manifestó que pueden ser muy variadas las causas que genera una contraposición de intereses entre la autoridad y los gobernados.

La libertad política debe ejercerse —dijo el Rector— tomando en consideración lo que expresa Montesquieu en su Espíritu de las Leyes: "La libertad es el derecho de hacer todo lo que permiten las leyes, y si un ciudadano pudiera hacer lo que prohiben, no tendría libertad, porque los demás tendrían igualmente ese poder".

La libertad política se va modificando de acuerdo con la evolución de la sociedad; ella no puede ser permanente, invariable, ni absoluta; ella se modifica según sea la época, la característica racial de un pueblo, sus necesidades su cultura, en la cual influyen la religión y la moral.

Al respecto, expresó el Rector lo siguiente:

"La libertad absoluta es contraria a toda convivencia social, ya que en esa forma, ella significaría la postergación de los derechos colectivos ante los individuales".

"Toda sociedad humana no sólo supone una coordinación de los elementos que la integran, sino también un grado de subordinación entre ellos. Según Juvenal: "La autoridad convierte a la sociedad de un caos, en un ser".

Para poder impulsar la vida social, la autoridad necesita usar del poder político, concepto que es inseparable de la política misma. Si los gobernados, al hacer uso de la libertad, sobrepasan el estado de derecho, llegan a la subversión, y, ante ella, la autoridad tiene el deber de usar el poder político en defensa de la misma sociedad.

"Pese a lo expresado anteriormente —dijo el Rector— cabría señalar que en el momento presente la subversión se ha internacionalizado y su origen nace más de la presión ideológica foránea que de la contraposición de intereses políticos internos opuestos. El mal llamado mundo de las democracias populares —que poco o nada tiene de democrático— está propiciando la subversión y apoyándola doquiera se estime necesaria para los intereses del marxismo internacional. Se acepta, en algunas esferas internacionales, que la subversión es una forma de idealismo, sin considerarse que los métodos que ella aconseja y usa son contrarios a toda norma de organización social y que los objetivos que busca no son otros que el desquiciamiento de una for-

Un aspecto general del auditorio que se congregó ayer al mediodía en la Universidad Técnica para escuchar la clase magistral que dictó el Ministro de Hacienda, Sergio de Castro, y que conversó sobre el tema: "Tecnología y Desarrollo".

Ministro De Castro en la U. Técnica

"Gobierno Confiere Imp

Con una clase magistral, dictada por el Ministro de Hacienda, Sergio de Castro Spikula, se inauguró oficialmente el año académico de la Universidad Técnica del Estado, ayer al mediodía.

Se inició el acto inaugural con el Himno Nacional entonado por el Coro de la Facultad de Ingeniería. En seguida hizo la presentación del Ministro De Castro, el Rector de la Corporación, Coronel (R) Eugenio Reyes Tastest.

Señaló el Rector Reyes que el plantel a su cargo reinicia las actividades animado del propósito por intensificar "una docencia activa, esclarecedora, crítica y pragmática; una investigación científica y tecnológica que responda y coadyude a aprovechar íntegramente los recursos del país, y una tarea de extensión que lleve la luz de la verdad a todos los ámbitos de la sociedad".

El Rector exigió en su discurso "limpia objetividad y alta jerarquía en la conducción y formación de las nuevas generaciones". Dirigiéndose a los estudiantes, puntualizó: "La Universidad les dará energías para recorrer sólo la mitad del camino de sus vidas. La otra deberán crearla y transformarla ustedes mismos".

La clase magistral del Ministro De Castro examinó algunos puntos de vista en torno al tema "Desarrollo y Tecnología". Comenzó diciendo el Ministro de Hacienda Sergio de Castro:

"Es para mí muy grato y un gran honor estar hoy entre Uds., alumnos y profesores que constituyen el germen del Chile del mañana y parte de la élite intelectual de nuestro país. Quisiera hacer algunas reflexiones sobre desarrollo económico y tecnología.

Entre los objetivos más importantes del actual gobierno está el de erradicar la extrema pobreza y garantizar la igualdad de oportunidades a todos los chilenos. Según el censo de 1970 el 21 % de la población y el 23 % de niños en edad escolar estaban en esa situación.

Para obtener estos objetivos es indispensable lograr un acelerado y sostenido desarrollo económico.

En el decenio que terminó en 1974 Chile tuvo un crecimiento de su producto geográfico bruto (PGB) de 3,2 por ciento promedio anual que para du-

...Marxismo”

...ma de vida basada en principios de justicia y avalada por una legislación regularizada y aprobada mundialmente”.

“Para Marx y Von Stein, el Estado no es otra cosa que el poder de una clase social para lograr la sumisión de otra clase; dichos autores establecen que la historia reside precisamente en el antagonismo de esas clases. De ahí que ellos, y junto a ellos Engel y Lenin, han glorificado la revolución como el único medio posible para alcanzar primero la dictadura del proletariado y luego la utopía de una sociedad sin clases; en otras palabras, la problemática es la misma, pero sí no hay que olvidar que Lenin establece que la revolución debe ser total para construir de nuevo; no sólo frenar el desarrollo que se tenía sino que borrar todo lo existente para empezar de nuevo. A la violencia de la subversión, según Georges Sorel, la autoridad opone la fuerza, pero tanto la una, la violencia como la otra, la fuerza, pueden caer fácilmente en la brutalidad, que son actos irracionales injustificables dentro de un contexto social organizado.

“La subversión internacional siempre avanza con el apoyo del marxismo y la aceptación indiferente del mundo nomarxista, sin que contra ella exista ningún freno internacional; avanza en pos de su objetivo soslayando hábilmente la política de distensión tan ingenuamente aceptada por parte del mundo realmente democrático. Hoy, la subversión es más un método de lucha internacional que busca alcanzar objetivos ideológicos, que una forma pura de conmoción interna. Con ella progresa el marxismo y retrocede el mundo occidental democrático”.

De las observaciones anteriores, el Rector concluye que los países del mundo occidental, no marxista, frente a un conflicto con un país promarxista apoyado por el marxismo, tendría que luchar en dos frentes: en un frente externo contra su adversario, y en un frente interno, contra la subversión fomentada por el marxismo.

El Rector Delegado de la Universidad de Chile, general de División del Ejército Agustín Toro Dávila, ofreció una clase magistral en la inauguración del año académico en la sede de Talca de la casa de estudios superiores.

SEGURIDAD NACIONAL

Para resguardarse de las amenazas de la guerra y de la subversión interna, así como de cualquier catástrofe de la naturaleza, los Estados han buscado un sistema de garantías que se identifican con el concepto de seguridad nacional. A través de este sistema se busca no sólo proteger al país, sino impulsar la obtención de grandes objetivos nacionales que permitan un desarrollo socioeconómico armónico.

Un sistema de seguridad nacional está constituido por un conjunto balanceado, ordenado y funcional de algunos elementos íntimamente relacionados entre sí. Para que un sistema de seguridad nacional sea operativo, tiene que tener una influencia directa o indirecta en todas las actividades de la nación. Entre estas cabe señalar las que guardan relación con el desarrollo económico-social, la salud, la educación, el orden y la seguridad interna, la política exterior y la acción del poder militar del Estado como herramienta de acción disuasiva o de acción activa cuando lo exijan las circunstancias.

LA SEGURIDAD INTERNACIONAL

Con relación al tema de la seguridad nacional, el Rector hizo una recapitulación de los esfuerzos que se han hecho en el plano internacional para crear un sistema de seguridad y para la solución pacífica de los conflictos sin que se haya podido alcanzar ese ideal.

“Así, la organización de las Naciones Unidas, con su consejo de seguridad y con su inmensa burocracia internacional no ha podido obtener los objetivos que se buscaron con su creación; la paz, ese eterno sueño de los Estados, no ha llegado a imperar en el mundo, y eso porque ella es una utopía y jamás se podrá lograr en forma permanente, ya que los Estados nacen, viven y mueren como fruto de ambiciones, y es la ambición lo que mueve el mundo.

Apartándose de la acción de los organismos internacionales, los Estados Unidos de Norteamérica han estado haciendo inmensos esfuerzos para lograr una mayor estabilidad y la paz en determinados sectores del mundo”.

El Rector Delegado de la Universidad de Chile ha logrado dar una visión sucinta y a la vez, clara y completa, de los peligros que amenazan la supervivencia de los Estados y de los recursos que pueden utilizar éstos —un mundo tan conflictivo— para preservar su existencia, especialmente frente a nuevas formas de agresión que tienden a socavar internamente los basamentos de la institucionalidad, de la autoridad y de la sociedad misma.

En la Universidad de Chile

Analizarán 150 Años de Política Exterior Chilena

Un curso destinado al análisis de las relaciones exteriores chilenas dictará el Instituto de Estudios Internacionales de la Universidad de Chile, durante los meses de mayo y junio, con la colaboración del Instituto de Historia de la Universidad Católica, el auspicio de la Vicerrectoría de Extensión y Comunicaciones de la Universidad de Chile y el patrocinio de la Corporación de Estudios Internacionales.

La inexistencia de una visión panorámica de lo que fueron, son y serán las Relaciones Externas de nuestro país llevó al Instituto de Estudios Internacionales de la U. de Chile a organizar el evento, que contará con la participación de destacados docentes, historiadores, economistas, cientistas políticos, periodistas y ex miembros del cuerpo diplomático chileno, entre los que se cuentan Sergio Villalobos, Javier González, Cristián Guerrero, Luis Melo Lecaros, **René Silva Espejo**, Alberto Baltra, **Hernán Godoy, Ricardo Comjoumdjain**, Enrique Bernstein, **Oscar Pinochet de la Barra** y el **General** Horacio Toro, entre otros.

RELACIONES SIN VELOS

Los coordinadores académicos del Curso “150 años de Política Exterior **Chilena**”, profesores Walter Sánchez y Teresa Pereira, destacaron en conferencia de prensa el hecho que por primera vez las Universidades de Chile y Católica unieran esfuerzos para analizar esta materia que, como lo señaló el historiador Jaime **Eyzaguirre**, “ha escapado del estudio **académico**”.

Dentro de los temas que tocarán los **relatores está** inserta toda la política **exterior** chilena desde los comienzos de vida independiente, en 1810, hasta la actualidad, sin dejar de lado las proyecciones futuras de su quehacer en materias de tanta importancia como las políticas del mar y la **Antártica, hacia donde converge en estos momentos el interés internacional.**

“Por mucho tiempo —dijo el profesor Walter Sánchez—, la toma de decisiones en política exterior ha estado rodeada de un velo de misterios, sin que la opinión pública se entere de cuales son los factores que la determinan. Esto en un momento en que las relaciones exteriores adquieren una vital importancia. Chile tiene tradiciones y permanencias constantes en su vida diplomática del siglo XIX que se han materializado en el siglo XX. Nuestra participación en dos guerras mundiales, en la creación de la Organización de Estados Americanos, en la firma del Tratado de Asistencia Recíproca, en el Tratado de Montevideo que creó la Asociación Latinoamericana de Libre Comercio, y otros actos de importancia exterior hacen necesario un entudio exhaustivo, porque a pesar de su estrechez territorial y escasa riqueza Chile siempre ha estado presente en el concierto Internacional con ideoneidad diplomática”.

CURSO ABIERTO

El Curso “150 años de Política Exterior Chilena” tendrá aproximadamente un mes de duración, e iniciará sus actividades el 3 de mayo próximo para concluir el día 9 de junio con un foro de los relatores participantes.

La matrícula está abierta a todo el público, con un costo de $ 400 en la sede del Instituto de Estudios Internacionales, Condell 249. Las charlas tendrán lugar en horarios vespertinos, de 18,30 a 20,00 horas, los días martes, miércoles y jueves.

Los alumnos recibirán al término del curso un diploma de la U. de Chile acreditando su participación.

...Importancia Capital a Ciencia y Tecnología”

...necesitaría de 25 años; el crecimiento per cápita fue de poco más 1,3 % que a su vez necesitaría de 40 años para duplicarse.

Nuestras metas son llegar al 7 por ciento de crecimiento del producto al año, para duplicarse en los próximos 10 años, y el crecimiento per cápita necesitaría de poco más de 14 años para crecer.

El crecimiento económico no es un objetivo “per se” sino un medio para obtener objetivos de más alta jerarquía estatal frente a la imposibilidad de redistribuir realmente sin crecimiento económico.

REQUISITOS DEL CRECIMIENTO ECONOMICO

— Asignación eficiente de recursos ... lo que se obtiene con políticas económicas eficientes, coherentes y estables. De este modo el proceso de asignación se va cumpliendo en forma ... (reforma cambiaria, arancelaria, crecimiento hacia afuera; reforma tributaria, saneamiento del sector público e inversión extranjera).

— Ahorro, inversión y tecnología.

Las primeras teorías del crecimiento económico indicaban que para crecer se necesitaba el crecimiento del capital.

Después de la Segunda Guerra Mundial Alemania produjo una ratificación dramática de la teoría al generar el “milagro alemán” con ayuda del plan Marshall.

Los países desarrollados ayudaron a los subdesarrollados pero paradojalmente no hubo buenos resultados, generando una negación de la teoría.

La explicación se buscó y se encontró en el capital humano. En Alemania lo había.

Pero ¿qué es capital humano?. Es esencialmente **Educación** que transforma al ser humano a través del estudio, de la investigación científica, tecnológica, y de la aplicación de los resultados de dicha investigación y que le permite desarrollar al máximo el potencial espiritual, intelectual y de destreza con que haya nacido (la persona).

Por esto es importante el objetivo de garantizar la igualdad de oportunidades ya que la inteligencia, destreza y capacidad creativa no se reparten entre los hombres.

Estudios en países avanzados indican que sólo alrededor del 50 % del crecimiento del PGB se puede explicar por inversiones y recursos, el saldo viene por otros conductos entre los que resalta la calidad del factor “capital humano”.

La enseñanza básica (de baja rentabilidad individual) es formativa y es tarea del **Estado**; la educación media es una tarea creciente de los padres más el Estado; la educación superior, de alta rentabilidad superior. . . debe pagarla el interesado.

Sin embargo la distribución tradicional de recursos financieros a la educación ha sido regresiva en este sentido.

El gobierno da importancia a la educación superior e investigación científica y tecnológica, por lo tanto a las Universidades. Desgraciadamente estamos emergiendo de la peor crisis mundial desde 1930 y además estamos luchando con la inflación.

El gasto fiscal en 1973 fue el 43 % del PGB: el déficit ese año fue del 23,5 % del producto y 55 % del gasto total; en 1976 el gasto fue de 27 % del producto y el déficit de 2,6 % del PGB y 9,8 % del gasto total.

La mayor flexibilidad en el manejo financiero de la Universidad más cierta ayuda en descuento de los pagos diferidos de matrícula universitaria que calcula razonablemente costos más aporte directo, puede ser respuesta a problemas actuales de las Universidades.

Al finalizar manifiesto que la erradicación de la extrema pobreza, igualdad de oportunidades, crecimiento mínimo del 7 % anual en PGB; redistribución del ingreso; aumento aún mayor del gasto fiscal social (41 % del total en 1970; 48,9 % en 1972; 27,9 % en 1973 y esto constante hasta 51,8 % en 1977) son tareas y metas muy ambiciosas en las cuales, estoy seguro, todos Uds., se sienten profundamente identificados por las cuales lucharán con el idealismo, la entrega y el esfuerzo propios de la juventud, con vuestro apoyo haremos realidad el desafío de hacer de Chile una gran Nación”.

INDUSTRIA MADERERA KLINGENBERG S.A. S. A.

ESTADO FINANCIERO Y ECONOMICO

Autorizada por Decreto Supremo
Nº 3438 del 17 de Octubre 1944.

Reformada por D.S. Nºs :
2604 de 2-8-43 ; 1005 de 10-2-45
3220 de 31-7-46 ; 3595 de 10-5-49
7034 de 21-8-50 ; 4827 de 9-7-54
y D.S. Nº 17823 del 14 - 12-1960.

Balance General por el ejercicio del 1º de Enero al 31 de Diciembre de 1976

DOMICILIO : F.Vivaceta Nº 957 Teléfono 378094 RUN. 90.887.000-k ROL 887.
DIRECTORES : Sr. Miguel Corcuera Echavarria; Sra. Lucía Kurz Baat y Sra. Carlota Gaedecke Fleischer.

Capital :	$	300
Autorizado	$	300
Suscrito y Pagado.	$	300
Reservas	$	10.605.290

C U E N T A S DEL P A T R I M O N I O

1. Grupos y Conceptos:	Parciales	Totales $
1 A C T I V O ;		
11 Circulante :		
111 Financiero		3.161.899
01 Caja - Fondo Fijo	11.000	
02 Bancos	181.200	
03 Depósitos a Plazo	920.340	
04 Instrumentos Fácil liquidación	46.370	
05 Cuentas por Cobrar	843.824	
02 Varios	44.840	
03 Clientes	782.526	
06 Cuentas del Personal	15.788	
07 Proveedores	670	
07 Impuestos	1.159.165	
01 Pagos Provisionales	598.980	
02 IVA - Crédito Fiscal	80.515	
03 Adicional Cargo Accionistas	479.670	
112 Existencias		3.695.736
02 Productos Terminados	894.120	
05 Materias Primas	2.558.130	
06 Materiales	176.480	
07 Importaciones	67.006	
113 Gastos Anticipados		62.336
01 Seguros	70	
90 Otros	62.266	
Total Activo Circulante	$	6.919.971
12 A C T I V O F I J O		
121 Fisico		9.885.340
01 Terrenos	5.195.700	
02 Construcción Residenc.	820.190	
03 Construcción Industriales	1.372.310	
04 Obras de Infraestructura	160.400	
06 Equipo Transporte	820.200	
07 Maquinaria y Equipo Industrial	2.035.300	
91 Depreciaciones Anteriores	- 141.000	
92 Depreciación del Ejercicio	- 377.760	
122 Financiero		189.337
05 Plan Habitacional	189.337	
Total del Activo	$	16.994.648

2. Grupos y Conceptos:	Parciales	Totales $
2 P A S I V O ;		
21 Circulante :		
211 Obligaciones Corto Plazo		1.748.306
05 Cuentas por Pagar	1.649.070	
02 Varios	267.288	
03 Proveedores	1.265.086	
06 Cuentas del Personal	16.196	
07 Anticipos Clientes	100.500	
07 Impuestos	18.438	
03 Unico Trabajadores	17.313	
04 Renta 2º Categoria	1.125	
08 Instituciones Previsión	80.798	
212 Provisiones Corto Plazo		582.702
01 Impto. Renta y Adicional	447.250	
03 Indemnización Años Servicio	135.452	
Total Pasivo Circulante	$	2.331.008
22 Largo Plazo		4.058.050
221		
01 Empréstitos	4.058.050	
23 C A P I T A L Y R E S E R V A S		
231 Capital		300
01 Autorizado y Pagado 300.000 acciones de valor nominal $ 0,001 c/u.		
232 Reservas de Utilidades		466.313
01 Reserva Legal	9.100	
02 Futuros Dividendos	159.740	
04 Utilidad Ejercicio 1975	297.473	
233 Reservas de Revalorizaciones		9.451.806
01 Capital Propio Art.35	455.915	
02 Capital Propio Art.41	8.816.083	
03 Leyes Especiales	165.868	
04 Plan Habitacional	13.940	
24 Resultados del Ejercicio		687.171
241 02 Utilidad	687.171	
Total del Pasivo	$	16.994.648

C U E N T A S DE O R D E N

3 ORDEN DEBE		
301		
01 Garantía del Directorio	2.230	
04 Anticipos de Obras	130.550	
05 Seguros Contratados	3.222.700	
06 Existencias de Terceros	595.540	
	$	3.951.020

4 ORDEN HABER		
401		
01 Responsabilidad Directorio	2.230	
04 Responsabilidad Obras en Proceso	130.550	
05 Responsabilidad Polizas Seguros	3.222.700	
06 Responsab. Materias Primas de Terceros	595.540	
	$	3.951.020

C U E N T A S DE R E S U L T A D O S.

Grupos y Conceptos	Parciales	Totales
5 Resultados Operacionales		
51 Ingresos de Explotación	$	6.177.648
52 Costos de Explotación		- 4.435.519
Resultado Bruto		1.742.129
56 Costos de Ventas		- 620.310
57 Costos Administrativos		- 541.574
Resultado Operacional		580.245
6 Resultados No Operacionales		
611 Ingresos fuera de Explotación		143.071
90 Ingresos Varios	143.071	
62 Egresos fuera de explotación		- 8.873
04 Remuneraciones Directorio	8.873	
Resultado Antes de Corrección Monetaria	$	714.443
Corrección Monetaria	22.448	
Provisión Impuesto Renta	- 49.720	- 27.272
24 Resultado del Ejercicio	$	687.171

N O T A S AL B A L A N C E:

1. Las existencias de materias primas y de materiales accesorios estan valorizados al último precio de compra y sus variaciones IPC. en los casos que proceden, de conformidad a las disposiciones establecidas en el Art. 41. del DL. 824 del año 1974.

2.- De igual manera, las existencias de Productos Elaborados y Productos en Proceso se valorizan de acuerdo a las disposiciones establecidas.

3.- Por Revalorización del Capital Propio, se aumentó el capital en la suma de $ 6.070.270.-. Por aplicación de la Corrección Monetaria, se revalorizaron los Activos Fijos en la suma de $ 6.493.260.- y los Activos Circulantes en $ 2.096.440.-

4.- Las Depreciaciones del Activo Fijo se aplicaron de acuerdo a los criterios uniformes de los años anteriores.

5.- Durante el presente ejercicio, la Directora Señora Carlota Gaedecke F vendió 4.955 acciones.-

CERTIFICADO DE LOS INSPECTORES DE CUENTAS:

Señor Presidente
Industria Maderera Klingenberg S.A.

Hemos revisado el Balance General y sus Estados de Pérdida y Ganancias, como los anexos complementarios, practicado al 31. Diciembre. 1976 por la Sociedad y comprobado su conformidad con los registros de Contabilidad.
Santiago, 11 de Marzo de 1977.

ALEJANDRO MOYANO PONS.
Contador Auditor U.Ch.
C.C. 5653 Lic.707313

FEDERICO KLINGENBERG S.
Gerente - General

ENRIQUE KLINGENBERG K. CARLOS LUNDBLAD B.
Inspectores de Cuentas

Dijo ayer el entrenador de la Selección Juvenil

"Sorprenderemos con Nuestro Fútbol"

Correctamente uniformados los jóvenes jugadores de la Selección Nacional se retiraron a las 7,30 horas de la mañana de ayer de la Escuela Juan Pinto Durán, para digirirse en bus al Aeropuerto de Pudahuel, para abordar el avión de Avianca que los trasladó a Venezuela, país en el que tendrán que participar en el Campeonato Sudamericano de Fútbol.

A las 10,05 horas partió el avión con los representantes nacionales que fueron despedidos en el Aeropuerto por muchos familiares y amigos.

La delegación estuvo compuesta por: Presidente, Luis Mela. Directores, Alejandro Sabaj, Luis Zúñiga. Médico: Juan Godoy. Cuerpo Técnico: Director: Jorge Luco, Ayudante: Pedro García, Masajista: Juan Flores, Utilería: Enrique Molina.

Jugadores: Carlos Achondo Doren, Jorge Aravena Plaza, Hernán Cambria, Navid Contreras Flores, Alejandro Droguett Muñoz, Luis Flores Pizarro, Edgardo Fuentes Silva, Juan González Moreno, Sergio Huenchumil Aguirre, Benjamín Lorca Droguett, Raúl Ormeño Pacheco, Guido Maturana Villalón, Santiago Pardo Serey, Mariano Puyol Correa, Pablo Prieto Lorca, Sergio Salgado Cofré, Julio Sepúlveda Núñez y José Torres Morales.

La delegación nacional, en su trayecto desde la escuela Juan Pinto Durán hacia el aeropuerto, fue muy silenciosa, muchos de ellos por primera vez se encontraban en estos trámites de aviones y con justa razón su silencio se debía al nerviosismo. Ormeño era el único jugador que estaba muy tranquilo, acostumbrado a este tipo de ajetreos.

Edgardo Fuentes manifestó en los momentos previos al viaje **Vamos muy confiados en que lograremos la tan ansiada clasificación. tenemos posibilidades claras para conseguir nuestros objetivos. Sin duda que los dos grupos son muy difíciles. En el nuestro el más difícil indudablemente que es Brasil, pero creo honestamente que sabremos cumplir. Si no tuviéramos confianza en nuestros medios nos habríamos quedado acá en Santiago".**

Jorge Luco, responsable técnico, expresó: **"Sabremos cumplir, pero será necesario la ayuda de la suerte. Nosotros estamos preparados y creo que sorprenderemos con nuestro fútbol en Venezuela. Llegamos de hecho en busca de la clasificación; sobre la clasificación al Mundial de Túnez no se las pido a mis jugadores, ellos son muy niños, aún no se les puede exigir, porque juegan por alegría. Si nos clasificamos, el triunfo es de ellos primero y después del público, dirigentes y amigos".**

Raúl Ormeño acompañado de sus familiares manifestó: **"Esta selección está compuesta de un muy buen grupo de jóvenes, creo que en Venezuela sabremos entregar a Chile una alegría. Estamos bien preparados, tanto técnica como futbolísticamente. Estoy muy consciente de mi responsabilidad, que es la del motor prácticamente en el mediocampo, si yo fallo, de inmediato hay soluciones con otro jugador. Nos vamos a cumplir a Venezuela y volveremos triunfantes".**

La Selección Juvenil posando para el recuerdo en el Aeropuerto de Pudahuel, en los momentos previos al iniciar el viaje a Venezuela, sede del Sudamericano de Fútbol Juvenil.

SOCIEDAD GANADERA INDUSTRIAL S.A.

JUNTA GENERAL ORDINARIA DE ACCIONISTAS

Por acuerdo del Directorio, se cita a los señores accionistas a Junta General Ordinaria para el día 30 de abril de 1977, a las 9.45 A.M. en primera citación, y a las 10 A.M. en segunda citación, en calle María Luisa Santander Nº 534, a fin de pronunciarse sobre las siguientes materias:

a) Memoria y Balance correspondiente al ejercicio comprendido entre el 1º de enero y el 31 de diciembre de 1976.

b) Elección de Directorio.

c) Nombramiento de Inspectores de Cuentas, titulares y suplentes.

d) Tratar los demás asuntos que correspondan a esta clase de Junta.

La calificación de poderes se efectuará a las 9 A.M. el mismo día 30 de abril de 1977, en el mismo lugar antes señalado para la celebración de la Junta.

Cierre del Registro de Accionistas

Para los efectos de la Junta General Ordinaria precedentemente citada, el Registro de Accionistas permanecerá cerrado desde el día 25 de abril de 1977 hasta el día 30 de abril de 1977, ambas fechas inclusive.

EL PRESIDENTE

Ministerio de la Vivienda y Urbanismo

SERVICIO DE VIVIENDA Y URBANIZACION REGION METROPOLITANA

SERVIU LLAMA A LOS INTERESADOS EN OBTENER TITULOS DE DOMINIO EN LOS SECTORES POBLACIONALES QUE INDICA

El Departamento de Titulos de la Subdirección de Operaciones Habitacionales ha elaborado el cuadro de entrega de Titulos de Dominio a los asignatarios de viviendas de las siguientes poblaciones de la Región Metropolitana:

AREA SUR: Llano Subercaseaux Nº 3003 - Gran Avenida Parad. 4.

Clara Estrella
Guatemala
La Feria - Radicación
Lautaro - Ex Las Industrias.

AREA ORIENTE: Vicuña Mackenna Nº 179

Colón Oriente
Escuela Agricola
El Tranque
Jaime Eyzaguirre A-1 y A-2
Jaime Eyzaguirre C.1
Jaime Eyzaguirre C.2
Jaime Eyzaguirre D.1
Jaime Eyzaguirre D.2
La Faena Sector I
29 de Septiembre.

AREA PONIENTE: Avenida Ecuador Nº 3412.

Alberto Risopatrón 1 A y B.
Alberto Risopatrón 1 y 2 C.
Alberto Risopatrón Sector II
Catamarca
Las Rejas.
Molina Lavín.

NOTA: Los asignatarios de viviendas de las poblaciones indicadas deberán concurrir a las direcciones mencionadas a entregar sus antecedentes para obtener su titulación, en horas de atención a público, dentro de los 15 días siguientes a contar de la fecha de publicación del presente aviso.

Próximamente se dará a conocer los titulos que se entregarán dentro del programa correspondiente al bimestre Mayó-Junio 1977.

DIRECTOR

CREACIONES SABRINA
PASAJE MATTE
LOCAL 341
FONO 34823 STGO.

PARA ARTICULOS DE DAMAS FALDAS, BLUSAS POLERAS PANTALONES IMPORTADOS Y NACIONALES TEJIDOS FINOS FABRICACION PROPIA

QUIEN PRESENTE ESTE AVISO TENDRA UN 5% DESCUENTOS

sii servicio de impuestos internos

IMPUESTO UNICO A LOS TRABAJADORES Y TABLA DE GLOBAL COMPLEMENTARIO DEL MES DE MAYO DE 1977

	MONTO DE LA RENTA IMPONIBLE				FACTOR	CANTIDAD A REBAJAR (INCLUYE 10º UTM.)
MENSUAL	Desde	$ 1.230,01	a	$ 1.845.–	0,035	$
	"	" 1.845,01	"	" 3.075.–	0,10	" 181,43
	"	" 3.075,01	"	" 6.150.–	0,15	" 335,18
	"	" 6.150,01	"	" 9.225.–	0,20	" 642,68
	"	" 9.225,01	"	" 12.300.–	0,30	" 1.565,18
	"	" 12.300,01	"	" 24.600.–	0,40	" 2.795,18
	"	" 24.600,01	"	" 49.200.–	0,50	" 5.255,18
	"	" 49.200,01	y más		0,60	" 10.175,18
SEMANAL	Desde	$ 287,01	a	$ 430,50	0,035	$
	"	" 430,51	"	" 717,50	0,10	" 42,33
	"	" 717,51	"	" 1.435.–	0,15	" 78,21
	"	" 1.435,01	"	" 2.152,50	0,20	" 149,96
	"	" 2.152,51	"	" 2.870.–	0,30	" 365,21
	"	" 2.870,01	"	" 5.740.–	0,40	" 652,21
	"	" 5.740,01	"	" 11.480.–	0,50	" 1.226,21
	"	" 11.480,01	y más		0,60	" 2.374,21

	Mensual	Quincenal	Semanal	Diario
Límite exento	$ 1.230.–	$ 615.–	$ 287.–	$ 41.–
Crédito por cada asignación familiar o prenatal	$ 61,50	$ 30,75	$ 14,35	$ 2,05

Monto mínimo del impuesto único: 3,5º/o sobre la misma renta imponible. Respecto de las remuneraciones en moneda extranjera, el citado mínimo se calculará cohsiderando la tasa de 6º/o.

Tabla Impuesto Global Complementario: Para determinar la diferencia no cubierta con los pagos provisionales obligatorios, se proporciona a continuación la Tabla para el cálculo estimativo del Impuesto Global Complementario aplicable a la renta que se obtenga en el mes de Mayo de 1977:

RENTA NETA GLOBAL				FACTOR	CANTIDAD A REBAJAR
Desde	$ 0,00	a	$ 1.230.–	EXENTA	$
"	" 1.230,01	"	" 1.845.–	0,035	"
"	" 1.845,01	"	" 3.075.–	0,10	" 119,93
"	" 3.075,01	"	" 6.150.–	0,15	" 273,68
"	" 6.150,01	"	" 9.225.–	0,20	" 581,18
"	" 9.225,01	"	" 12.300.–	0,30	" 1.503,68
"	" 12.300,01	"	" 24.600.–	0,40	" 2.733,68
"	" 24.600,01	"	" 49.200.–	0,50	" 5.193,68
"	" 49.200,01	y más		0,60	" 10.113,68

Se recomienda a los contribuyentes en general, la necesidad de efectuar pagos provisionales voluntarios a fin de cubrir el Impuesto Global Complementario que corresponde a las respectivas rentas.

Se advierte, que la parte del impuesto no cubierta con las retenciones y pagos provisionales obligatorios, estará sujeta a reajuste.

Especialmente, se reitera a los profesionales en general y demás personas que desempeñen una ocupación lucrativa, la importancia de efectuar voluntariamente dichos pagos provisionales, como única manera de evitar un mayor pago de impuesto por concepto de reajuste y recargo.

Igual recomendación se hace a las personas que obtengan simultáneamente rentas de más de un empleador, patrón, habilitado o pagador, para que efectúen pagos provisionales voluntarios a fin de cubrir el mayor impuesto único resultante de la suma de esas rentas, o solicitar a cualquiera de ellos les retengan una suma mayor que las que les corresponde, para cancelar el impuesto total.

Guía Para su Cartilla

Historia en la "Polla- Gol"

	RIVALES DE LA FECHA	CAMPAÑA COPA CHILE	POSIBILIDADES	PRONOSTICOS
1	Colo Colo (L) Ovalle (V)	Ganó a la "U" 3-1 (L) Perdió con Palestino 4-1 (V) Perdió con Palestino 2-1 (V) Empató con Palestino 3-3 (L)	El favoritismo estará con el Cacique. Colo Colo fue uno de los animadores de la Copa Chile siendo eliminado por Palestino, el campeón en las semifinales. Ovalle será un guapo rival.	Amplio favoritismo para Colo Colo. Un equipo superior. GANA LOCAL.
2	U. de Chile (L) Huachipato (V)	Perdió con Everton 2-0 (V) Ganó a Olimpia 1-0 (L) Ganó a Libertad 1-0 (L) Ganó a Naval 3-1 (V) Perdió con Concepción 2-1 (V)	Otro gran favorito luego de sus buenas actuaciones en la Copa Libertadores especialmente con los triunfos sobre Libertad y Olimpia, ambos por las cuenta mínima. Huachipato tiene plantel para exigir a los estudiantiles.	Todas las preferencias serán para la "U" pero Huachipato le puede complicar. DOBLE. GANA LOCAL y EMPATE.
3	Aviación (L) Audax Italiano (V)	Perdió con U. de Chile 3-0 (V) Ganó a Linares 4-0 (V) Empató con San Felipe 1-1 (V) Perdió con Palestino 1-0 (L)	Un partido que aparece como equilibrado, aunque el equipo de la FACH tendría más opción si la brega se disputa en el reducto de El Bosque. Cotejo como para una apuesta doble.	Equilibrio de fuerzas, aunque en El Bosque nos gusta Aviación. GANA LOCAL.
4	D. Concepción (L) U. Católica (V)	Ganó a Ñublense 3-0 (L) Empató con Unión 2-2 (L) y perdió 2-1 (V) Ganó a Magallanes 5-1 (V) Empató con O'Higgins 0-0 (L)	El equipo morado fue uno de los semifinalistas de la Copa Chile y por su buena campaña es el indicado para ganar en Collao. U. Católica intentará un empate.	En Collao "Conce" será imbatible en 1977. GANA LOCAL.
5	Wanderers (L) S. Morning (V)	Ganó a San Luis 5-1 (L) Perdió con Everton 1-0 (V) y con Calera 1-0 (V) Perdió con Unión 2-0 (V) Ganó a Ferroviarios 1-0 (L)	Un cotejo que se inclina favorable al local Wanderers porque además de su condición de dueño de casa cumplió mejor campaña en la Copa Chile.	Nos jugamos la segunda doble. GANA LOCAL o TRIUNFA VISITA.
6	Antofagasta (L) Palestino (V)	Ganó a Coquimbo 6-3 (L) Perdió con Serena 5-2 (V) Ganó a Colo Colo 4-1 (L) Ganó a Unión 4-3 (L)	Clarísima opción para Palestino, equipo que se vislumbra como el gran animador del campeonato, luego de obtener por segundo año consecutivo el título de campeón de la Copa Chile. A Antofagasta sólo lo favorece su condición de dueño de casa.	Gran favorito será Palestino. Optamos por la triple. GANA LOCAL, EMPATE o GANA VISITA.
7	O'Higgins (L) Ñublense (V)	Empató con San Antonio 1-1 (V) Empató con U. Católica 1-1 (L) Ganó a Concepción 2-0 (L) Perdió con Concepción 3-0 (V)	Es otro encuentro en que la primera opción la tiene Ñublense por su buena campaña en la Copa Chile. Sin embargo, hay que considerar que O'Higgins es un rival muy difícil en Rancagua. Otro partido para una apuesta doble.	Partido de equilibrio. GANA VISITA. y EMPATE
8	Lota (L) Green Cross (V)	Perdió con Naval 2-1 (L) Ganó a Concepción 2-0 (L) Perdió con Malleco 3-1 (V) Ganó a Iberia 3-0 (L)	Un partido de difícil pronóstico. Ambos cumplieron opaca campaña en la Copa Chile, en sus respectivos grupos. Match de equilibrio con alguna leve ventaja para el local.	Green Cross es hueso duro en zona penquista. GANA VISITA.
9	San Felipe (L) Trasandino (V)	Perdió con Trasandino 1-0 (V) y 4-3 (L) Perdió con Palestino 2-1 (L) Perdió con Palestino 3-0 (V) Ganó a San Felipe 1-0 (L)	El clásico de Aconcagua en este partido de animadores del Ascenso. Opción marcada para Trasandino, aunque San Felipe bien puede adjudicarse los puntos.	En clásico de Aconcagua nos quedamos con San Felipe. GANA LOCAL.
10	Naval (L) Magallanes (V)	Perdió con Lota 2-1 (V) Perdió con Huachipato 3-1 (L) Empató con U. Católica 1-1 (V) Perdió con Colo Colo 1-0 (L)	En El Morro, la orden del técnico Raúl Pino para la temporada 1977 es que Naval no debe perder en su casa, Magallanes irá por el empate.	El "DT" albiceleste Sergio Cruzat conoce la zona. EMPATE.
11	San Antonio (L) Rangers (V)	Empató con Magallanes 1-1 (V) Empató con O'Higgins 1-1 (L) Perdió con Linares 1-0 (L) Ganó a U. de Chile 3-0 (L)	Encuentro favorable al local San Antonio, pero hay que tener cuidado con Rangers porque posee hombres de mucha experiencia, de primera división, y la idea de los talquinos es volver sobre la marcha a la serie de honor.	Rangers tiene plantel de primera. EMPATE.
12	Curicó (L) Iberia (V)	Empató con Curicó 2-2 (V) Perdió con Colchagua 4-2 (L) Perdió con Green Cross 3-0 (V) Perdió con Malleco 4-1 (L)	Cotejo de fuerzas parejas, aunque Curicó está en situación de defender su condición de local. Mejor la campaña de Curicó en la Copa Chile.	Curicó hizo buena campaña en Copa Chile. GANA LOCAL.
13	Coquimbo (L) Malleco (V)	Ganó a Serena 3-2 (L) Perdió con Cobreloa 4-1 (V) Ganó a Iberia 4-1 (V) Ganó a Ñublense 3-1 (L)	Otro cotejo de pronóstico complicado. Muchos partidarios tendrá el equipo "pirata" por jugar en su reducto, aunque la campaña de Malleco fue superior en la Copa Chile.	El equipo "pirata" defenderá condición de dueño de casa. GANA LOCAL.

Cartilla Lógica

X	COLO -COLO		OVALLE		1		
X	U. DE CHILE		HUACHIPATO		2		
X	AVIACION		A. ITALIANO		3		
X	CONCEP.		U. CATOLICA		4		
X	WANDERERS		SANTIAGO		5		
	ANTOFAGAS.		PALESTINO	X	6		
X	O'HIGGINS	X	ÑUBLENSE		7	2	
X	LOTA		G. CROSS		8		
	SAN FELIPE		TRASAND.	X	9		
X	NAVAL		MAGALLAN.		10		
X	SAN ANTON.		RANGERS		11		
X	CURICO		IBERIA		12		
X	COQUIMBO		MALLECO		13		

Nuestro Pronóstico

X	COLO -COLO		OVALLE		1		
X	U. DE CHILE	X	HUACHIPATO		2	2	
X	AVIACION		A. ITALIANO		3		
X	CONCEP		U. CATOLICA		4		
X	WANDERERS		SANTIAGO	X	5	2	
X	ANTOFAGAS.	X	PALESTINO	X	6		3
	O'HIGGINS	X	NUBLENSE	X	7	2	
	LOTA		G. CROSS	X	8		
X	SAN FELIPE		TRASAND.		9		
	NAVAL	X	MAGALLAN.		10		
	SAN ANTON.	X	RANGERS		11		
X	CURICO		IBERIA		12		
X	COQUIMBO		MALLECO		13		

Cartilla "Golpe"

X	COLO -COLO		OVALLE	X	1	2	
X	U. DE CHILE	X	HUACHIPATO	X	2		3
	AVIACION	X	A. ITALIANO		3		
	CONCEP.		U. CATOLICA	X	4		
	WANDERERS		SANTIAGO	X	5		
X	ANTOFAGAS.	X	PALESTINO	X	6		3
	O'HIGGINS		NUBLENSE	X	7		
X	LOTA		G. CROSS		8		
X	SAN FELIPE	X	TRASAND.	X	9		3
	NAVAL		MAGALLAN.	X	10		
	SAN ANTON.		RANGERS	X	11		
	CURICO	X	IBERIA		12		
	COQUIMBO		MALLECO	X	13		

Puskas y Oyarzún Aprobaron en Curso Para Entrenadores

Treinta de los 45 alumnos que realizaron el curso de regularización para entrenadores, organizado entre el 1° y el 10 del presente por la Asociación que agrupa a esos profesionales, resultaron aprobados, según informaciones entregadas ayer por el Director Luis Alamos.

Los aprobados pueden desempeñarse de ahora en adelante como entrenadores de clubes profesionales de Primera y Segunda División.

Los primeros cinco lugares correspondieron a Ricardo Contreras, con 254 puntos; Alfonso Sepúlveda con 254; Carlos Contreras, con 253; Héctor Barría, con 252 y Pedro García con 245 puntos.

Los otros 25 monitores que rindieron bien las pruebas de este curso fueron: Hernán Godoy, Vicente Cantattore, Manuel González, Alexander Mitjaew, Arturo Rodenak, Antonio Vargas, Víctor Seura, Francisco Coloma, Juan Contreras, Benito Ríos, Ramiro Cortés, Humberto Cruz, Alberto González, Enrique González, Julio Hernández, Carlos Hoffman, Hugo Núñez, Jerónimo Pantoja, Luis Parragués, Luis Pino, Guillermo Quiroga, Eladio Rojas, Gustavo Velásquez, Eduardo Venegas e Iván Villalón.

Además la Dirección del curso de regularización para entrenadores estimó satisfactoria la revalidación de títulos de los técnicos Alberto Fouilloux, Ferenc Puskas, Nelson Oyarzún y Alfredo Rojas.

Ferenc Puskas pasó sin problemas el curso de entrenadores y puede dirigir a Colo Colo.

Arbitros de la Primera Fecha

El Comité de Arbitros de la Asociación Central de Fútbol designó anoche a los jueces que dirigirán los partidos de Primera y Segunda División que se efectuarán este fin de semana, por la primera fecha de ambos torneos.

La lista de encuentros y sus respectivos arbitros es la siguiente:

Primera División: Unión Española-Everton, Rafael Hormazábal; Colo Colo-Ovalle, Juan Carvajal; Santiago Wanderers-Santiago Morning, Guillermo Budge; Universidad de Chile-Huachipato, Julio Rubio; Aviación-Audax Italiano, Benjamín Barros; Regional Antofagasta-Palestino, Gastón Castro; O'Higgins-Ñublense, Miguel Angel Luengo; Concepción-Universidad Católica, Néstor Mondría y Lota Schwager- Green Cross, Enrique Marín.

Segunda División: Naval-Magallanes, Eduardo Rojas; Ferroviarios-Independiente, Francisco Heller; Cobre Loa-San Luis, Robinson Luengo; Coquimbo Unido-Malleco Unido, Julio Gajardo; San Felipe-Trasandino, Víctor Ojeda; Unión Calera-Linares, Carlos Robles Junior; San Antonio Unido-Rangers, Jorge Massardo; Colchagua-La Serena, Manuel Zúñiga y Curicó Unido-Iberia, Gabriel Figueroa.

Peruano Ramirez, se prueba en Colo Colo

"Me Gustaría Jugar por el Cacique"

Apareció el domingo pasado en el primer equipo de Colo Colo, en ese partido a puertas cerradas que sostuvo el cuadro albo frente a la selección juvenil en Pinto Durán. A primera vista se antojó argentino. Un poco por la melena y los bigotes abundantes, al más puro estilo del futbolista porteño. Un poco por esa facilidad para el desborde y el disparo violento con una zurda que daña. Impresión equivocada: Walter Eisner Ramírez, que así se llama el personaje, es peruano y de esta manera contó la razón de su presencia en el conjunto albo.

"Llegué a probarme acá a Colo Colo después de una conversación entre Ladislao Pakozdy, el técnico que me dirigía, y Ferenc Puskas. Yo deseaba venir a probar suerte acá, don Ladislao le preguntó a don "Pancho" si podía venir a prueba y este asintió. Y aquí estoy, deseando poder arreglar algo con Colo Colo"

¿Cuáles son sus antecedentes?

"Fui seleccionado juvenil de mi país en el Sudamericano que se jugó acá en Chile en 1974. Salí de Alianza de Lima y después me fui a jugar por el Barcelona de Guayaquil"

¿Y sus características de juego?

"Soy un jugador ofensivo, tengo mucha velocidad y buen disparo. Además, recién cumplí los 24 años, así que aún me falta por dar mucho todavía"

¿Un deseo?

"Ya le dije: quedar aquí en Colo Colo. Si no es posible, porque he visto que hay bastante plantel y muy buenos jugadores, me gustaría poder arreglar en cualquier otro club chileno"

Walter Eisner, de Alianza de Lima a Colo Colo: "A mí me recomendó Ladislao Pakozdy"

Torneo "Carabineros"

La Chile Campeón de Básquet

Universidad de Chile se clasificó campeón del Campeonato de Básquetbol "Cincuentenario de la Escuela de Carabineros". Anoche derrotó precisamente a estos uniformados, por 51 puntos a 32.

Universidad Católica venció por 75 tantos a 72 a Universidad Técnica en el encuentro preliminar.

Los anotadores de cada cuadro fueron los siguientes:

Por Universidad de Chile, Vicente Dragicevic, 13; Gonzalo Valdivia 6; Miguel Ureta 10; Fernando Marga 13; Rodrigo Díaz 13; Velimir Skonic 4; Enrique Giglio 8; Jorge Atasonovic 6 y Alejandro Giubergia 2.

Por Universidad Católica: Andrés Sánchez 2; Edmundo Rozas 7; Adolfo Amigo 7; Francisco Drpic 19; José Antivilo 6; Raúl Riva 8; Javier Lourido 21 y Samuel Abrahams 2 puntos.

Cuando Everton agonizaba...

El Gol de Spedaletti le Devolvió la Alegría

CANCHA: Estadio Sausalito **PUBLICO:** 9.158. **RECAUDACION:** $ 241.510. **ARBITRO:** Arphi Filho.

EVERTON (1): Vallejos, Zúñiga, Azócar, López, Soracce, Acosta, Lara, Ahumada, Cáceres (González), Spedaletti, Ceballos.

OLIMPIA (0): Benítez, Guidice, Flaminio Sosa, Troche, Pérez, Alcides Sosa, Torres, Talavera (Bareiro), Isasi, Michelagnoli (Villalba), Aquino.

GOL: Jorge Spedaletti, a los 88'.

VIÑA DEL MAR (Corresponsal).— Desde los primeros minutos queda la evidencia de que este Everton es distinto al que cayó estrepitosamente frente a Libertad el pasado domingo. En disposición, dinámica y mecánica de juego, el campeón chileno denuncia de entrada una gran evolución que se traduce en un panorama enteramente antagónico. Mientras la retaguardia contiene bien los escasos arrestos de Olimpia, el mediocampo, con la presencia decisiva del uruguayo Acosta, de a poco va construyendo un armado que sin ser desequilibrante obliga a la defensa paraguaya a estar atenta frente a lo que insinúa Spedaletti, Ahumada y Ceballos. Es que la salida de Mario Salinas permite la entrada del uruguayo Nelson Acosta, y esa simple movida, obligada por las circunstancias, le cambia enteramente el rostro al cuadro viñamarino.

Acosta inventa, crea, empuja y defiende. Con todo ese temperamento tradicional de los orientales, que parecen agrandarse en las grandes ocasiones. Si Everton no llega, si Everton no inquieta más allá de unas tibias tentativas, eso se debe a la doble cortina de cuatro que diagramó el técnico Aurelio González.

Recién sobre la media hora, cuando al lateral izquierdo Domingo Soracce parece ganarle a sus nervios, y el bosque de piernas paraguayas en torno a Benítez se ralea con el cambio de Talavera por Bareiro, Everton comienza a construir y a encontrarse con sus fórmulas ofensivas. A los 30' es Ahumada el que eleva desde buena posición, dos minutos después Spedaletti eleva un centro de Ceballos Cercanos los cuarenta, es Acosta el que hace temblar el vertical con un violento remate que culminó de una doble pared con Spedaletti.

El segundo lapso mantiene la incógnita. Llega más Everton,, impresiona mejor; pero se encuentra con que las oportunidades que logra crearse al ataque nunca son concretadas. Benítez está lejos de ser el bastión inexpugnable que fue contra Universida de Chile. No lo necesita. A los 2' Ahumada encabeza el contragolpe que Spedaletti desperdicia tirando desviado desde excelente posición. Por ahí se descuelga Humberto López, pero todo se diluye en el último toque porque creó como delantero y finiquitó como defensa.

A los 64' Pedro Morales decide que hay que ensanchar el frente de ataque y manda a "Charola" González a la cancha en lugar de un Cáceres que carece de desbordes. Entonces aumenta las posibilidades, pero proporcionalmente también aumentan los riesgos del gol paraguayo por vía del contragolpe. Y entonces por ahí es Ceballos el que estrella un cabezazo en un poste, pero Olimpia responde y es Vallejos el que se juega la cabeza yendo a los pies de Aquino.

Hasta que, cuando el tiempo parece escurrirse irremediablemente, de nuevo se va Ceballos, mete el centro, y luego de un par de jugadas de suspenso, es Spedaletti el que tira cruzado. Y con el gol no sólo se gana agónicamente el partido, porque para seguir soñando con la Copa necesitaba imperiosamente el triunfo, y entonces el regreso a casa de los 10 mil espectadores tiene toda la alegría de las ilusiones súbitamente recuperadas.

Ñublense debuta en primera

Chillanejos Invadirán Rancagua el Domingo

Dos enfermos tiene Ñublense para su match ante O'Higgins, este domingo en la ciudad de Rancagua. El meta Antonio Muñoz padece de una molestia a la garganta, mientras que Germán Rojas acusa dolor en una rodilla. El puntero Oscar Muñoz no jugará por estar castigado. Debe cumplir un partido impuesto por el Tribunal de Penalidades.

El equipo no ha tenido partidos desde aquel con Deportes Concepción en los cuartos finales de la Copa Chile. La parte física, sin embargo, no ha sido descuidada y ella ha estado a cargo del profesor Jaime Mardones. El fútbol con la dirección de Francisco Coloma y Oscar Ledesma no ha perdido continuidad en lo que a entrenamientos fuertes se refiere.

Para el domingo en Rancagua no habrá variaciones en cuanto al mediocampo y ataque. El primero anuncia a Aballay, Iturra y Reyes. La ofensiva con Lugo, Sintas y Herrera. En cuanto a la defensa si Antonio Muñoz no puede jugar lo haría Prado, ex meta de Trasandino de Los Andes, que acusa excelente estado físico y de adaptación con su nuevo equipo. Los otros lugares de la defensa serán ocupados por Salazar, Cerenderos y Salinas.

CAUPOLICAN PEÑA

Oficialmente la directiva surena ha anunciado que el entrenador estará presente el domingo en Rancagua para observar el plantel, pero se piensa que dará el sí definitivo, ya que incluso insinuó a los directivos que mantuvieran en lo posible la última alineación.

Para la contratación de Peña se ha dado un plazo de sólo días e incluso su presidente Pedro Guzmán Alvarez, que se encuentra en Brasil, ha manifestado telefónicamente a los dirigentes de Chillán que cuenta con su visto bueno. En cuanto a los aficionados han reaccionado favorablemente al saber que Peña puede ser la solución de su equipo que tanto luchó para llegar a primera división. El ex entrenador de la selección estuvo hace seis años en Chillán y dejó un buen recuerdo por el trabajo que realizó durante una temporada con el equipo "chillanejo".

Se anuncia también que una gran caravana de socios y simpatizantes acompañarán al equipo este domingo hasta la ciudad histórica para alentarlo en su debut en primera división.

Quinteto de Persianas Alum, que ganó dos puntos más al vencer al Xilo, por la quinta fecha del torneo de básquetbol de La Cisterna. Posaron para El Cronista junto a su entrenador.

Expectación por Finales del Vóleibol Femenino hoy en C.A.P.

Juan Sepúlveda, encargado del torneo de vóleibol femenino y masculino del Canal Laboral, nos entregó el programa completo de esta noche, a efectuarse en el Gimnasio de la Compañía de Aceros del Pacífico, ubicado en Huérfanos 1117 y que, también tiene entrada por la Galería Bandera con Huérfanos, 10° piso.

Tres equipos van en disputa del título, ellos son: Famae, Canal 7 y Sercotec, por el cuarto puesto jugarán los cuadros de Impuestos Internos, Centro de Perfeccionamiento y C.A.P.

Los encuentros se iniciarán a las 18,20 hrs.

Mañana sábado, a las 19 hrs., se efectuarán los partidos de vóleibol masculino, por el primer puesto jugarán los equipos de: Canal 7, Compañía de Aceros del Pacífico y Magisterio 2° P.A.C., por el cuarto lugar, la disputa será entre: Panal, Coresa y Cenadi-Maco.

INSCRIPCIONES ABIERTAS

El Canal Nacional, Deportivo Laboral tiene abiertas las inscripciones para las industrias, empresas públicas y privadas, comercio, y de todas las actividades económicas del país que deseen participar en el torneo oficial de 1977.

En Santiago, Teatinos 220, oficina 37, teléfono 66765; Ñuñoa; Dublé Almeyda 3316; Maipú: los días lunes en la Municipalidad: San Miguel; Gran Avda. 5254, 2° piso; Providencia, calle Antonio Varas 242, Gimnasio Empart; Quinta Normal, calle Hoever 4841, en La Cisterna. Avda. Pedro Aguirre Cerda 0322, paradero 24 Gran Avenida, en Peñaflor: Prado Tagle 167. En Santiago durante todo el día, en otras comunas de 18 a 21 horas.

Las Condes

Los Dominicos con los Cóndores Villa las Flores con Porvenir

Los resultados de dos fechas jugadas consecutivamente, por la Liguilla del Campeonato de Apertura de la Asociación de Fútbol de Las Condes. En la tercera fecha jugaron Santa Inés con Villa Las Flores, en tercera serie ganó Villa Las Flores por 2 a 1, en segunda empataron a dos goles y en primera serie, el triunfo fue del Santa Inés, por 9 a 2.

En esta fecha quedó libre Los Cóndores y el segundo encuentro tuvo como rivales a Porvenir con Los Dominicos, los que ganaron en tercera por 4 a 1, en segunda empataron a 1 gol y en primera, ganó Porvenir por 3 a 0.

La 4ª fecha se jugó al día siguiente, enfrentándose Los Cóndores con Santa Inés empatando en tercera a 1 gol; en segunda, Los Cóndores doblegaron a su contendor por 2 a 1 y en primera, nuevamente empate a 1 tanto. En esta fecha quedó libre Porvenir, los otros rivales fueron Villa Las Fores, con Los Dominicos, los que empataron a 0, en tercera, en segunda ganaron los de Los Dominicos por 3 a 2 y en primera se registró un empate a 2 goles.

PUNTAJE ACUMULATIVO:

Santa Inés, con 30 puntos, en 4 partidos jugados: Los Cóndores, 24 puntos, en tres partidos jugados: el tercer lugar lo ocupan Los Dominicos con 16 puntos y 3 cuentros; 4° Porvenir con 14 puntos y 3 encuentros y último Villa Las Flores, con 12 puntos y 3 partidos.

PROXIMA FECHA Y ULTIMA:

Los Cóndores con Los Dominicos y Villa Las Flores con Porvenir, libre queda Santa Inés.

Los premios de este campeonato se entregarán en una sencilla ceremonia, la que es posible que se haga en la misma cancha que designe el directorio de la Asociación de Fútbol de Las Condes que preside Carlos Terrise, y que tiene como relacionador deportivo a Julián Huguet.

Liceo 14, que fuera vencido por los trabajadores del Estadio de Empleados Particulares por 2 a 0, este fin de semana buscará la revancha y tratará de recuperar los puntos si vence al cuadro de la Municipalidad de La Granja; juegan en la cancha 5, a las 15 horas.

Club Deportivo LOLENCO, campeón del cuadrangular en Curacaví según nos contó Eugenio Cerda, gráfico de la zona que tuvo a su cargo este evento.

Curacaví

Lolenco Ganó Cuadrangular Invicto, 6 Goles a Favor

Recientemente se efectuó un cuadrangular de fútbol en Curacaví con la paricipación de: Planta Carena; Resto del Mundo (Curacaví;) Unión San José y Lolenco.

Campeón fue el deportivo Lolenco que logró vencer al Resto del Mundo por 4 a 1; a la Planta Carena y al San José, por la cuenta mínima, en disputados encuentros, todos los integrantes del vencedor, están inscritos en la Liga Deportiva de Curacaví, Jorge Cerda, Antonio Jiménez, Javier Casanova, Ulises González, Julio Carreño, Eduardo Contreras, Chopeta", Julio Morales. Enrique Cerda, Luis Salas, Amador Morales, Emilio Morales y Carlos Contreras, los que obtuvieron como premio un Juego de Camisetas y Emilio Morales, un diploma, por ser el goleador del torneo, como Carlos Contreras que fue el mejor jugador del cuadrangular.

Conchalí

Asociación de Básquetbol Inicia su Campeonato

Con fecha 16 y 17 de abril se dará comienzo a la competencia de apertura 1977 de la Asociación de Básquetbol de Conchalí.

Esta competencia será a dos ruedas con la participación de 10 equipos todos presentarán masculinos y femeninos.

Los equipos son los siguientes:

Población Chacabuco, Hipódromo Chile, Las Torres, Libertad, Luxemburgo, Ferriloza, Super Star, Central Oriente, Santa Luisa de Marillac, Cultural Alma Joven.

Programa: Sábado 16 de abril, Cancha "Central Oriente": 16 horas a 20 horas: Central Oriente v/s Las Torres, Masculinos y Femeninos.

Sábado 16 de abril. Cancha "Hipódromo Chile": Luxemburgo v/s Super Star. Masculinos y Femeninos.

Domingo 17 de abril. 16 a 20 horas: Cancha: "Ferriloza": Ferriloza v/s La Libertad. Masculinos y Femeninos.

Domingo 17 de abril: 16 a 20 horas: Cancha "Hipódromo Chile": Hipódromo Chile v/s Población Chacabuco. Masculinos y Femeninos.

Veneri viene de vencer por 10 a 0 a la Municipalidad de La Granja y este sábado jugará en la cancha 6 con el Deportivo Cisterna Unido. Es uno de los mejores cuadros de la competencia del fútbol laboral cisternino.

Olimpia con Cementerio General, San Cristóbal con Gendarmería

La Secretaría Ejecutiva del Canal Nacional Deportivo Laboral, estimó que, por la importancia que tienen los encuentros de Cuartos de Final del Campeonato de Fútbol de Apertura en Canadela, contratar las canchas en la tarde y jugar en los campos interiores del Estadio Nacional, cancha 1 y 2, con árbitros de la Asociación Bancaria.

14.30 horas: Olimpia D.O.S. vs. Agustín Valenzuela, (Cementerio General), turno de Gendarmería; Cancha 2: 14.30 horas. Enrique Klingerberg se coteja con el Instituto Traumatológico, de fondo, en la cancha 1 se miden Gendarmería y Molino San Cristóbal, dos poderosas escuadras que estarán con todos sus titulares, con turno de Olimpia. Tejidos Caupolicán, que es otro de los finalistas ha quedado libre por Sorteo.

Esta Quinta Fecha del torneo será una tarde de reñidos encuentros, y sólo se espera que las canchas estén regadas y marcadas, porque en todas las fechas anteriores esto ha sido un problema para dirigentes, jugadores y árbitros, la gran final será en dos fechas próximas.

Camiseta "12"

Universidad Católica superó todos sus problemas de financiamiento para la presente temporada y proseguirá compitiendo normalmente en la primera división del fútbol profesional, según informó su director Oscar Lihn. La semana anterior se realizó un ampliado de socios y dirigentes en que se llegó al acuerdo de continuar adelante, pese a sentirse claramente perjudicados en cuanto a la programación.

●●●●

El centrodelantero Manuel Pichulmán, que el año pasado convirtiera la no despreciable cantidad de 17 goles, está en conflicto con su club, Ferroviarios. Según expresó "a los jugadores nuevos que vienen de Universidad de Chile u otras partes, se les está pagando tres o cuatro mil dólares por la firma. En cambio a mí, que soy del plantel del año pasado, se me ha ofrecido mucho menos. Yo no pienso regalarme y si es que no concreto nada con Magallanes —donde por ahora estoy entrenando— jugaré en el regional o en alguna liga bancaria. Es preferible recibir poco dinero, pero seguro..."

●●●●

Varios clubes tienen problemas debido a la no llegada de los pases internacionales de jugadores extranjeros adquiridos en los últimos meses. Tal es el caso de los argentinos Ortiz y Ocampo, de Ovalle y el alemán Berger, de Concepción... Es necesario decir que la culpa de esto la tienen los dirigentes de esos clubes, por no solicitar oportunamente los señalados pases. Es bastante probable que la imprevisión deje fuera de la primera fecha a esos elementos y a varios más.

●●●●

Rogelio Farías, delantero nacido al profesionalismo en Unión Española y que actuará durante tres temporadas en el Cádiz, de la segunda división española, firmó contrato nuevamente con los rojos de Santa Laura. El ariete expresó que "esto era lo que yo efectivamente quería. Jugar en Unión era mi máxima ambición luego del regreso de Europa. Por eso seguí entrenando con el plantel pese a recibir ofertas de varios otras instituciones; sólo espero tener pronto la oportunidad de debutar y poder demostrar lo que soy".

AUTORIZADA POR DECRETO SUPREMO
NO 5.056 de 19 de NOVIEMBRE de 1964.

SOCIEDAD
EMPRESA COMERCIAL E INDUSTRIAL GAGEPO S.A.

BALANCE GENERAL AL 31 DE DICIEMBRE DE 1976.
EJERCICIO COMPRENDIDO ENTRE EL 1O. I. 76 Y EL 31. XII. 1976.

CAPITAL
AUTORIZADO SUSCRITO Y PAGADO $ 3.000.-
RESERVAS CAPITALIZABLES. $ 8.654.157.-

DIRECTORIO

Presidente : Sr. Abraham Gaisinsky F. Vice Presidente :Sr. Hans Gelman G.
DIRECTORES: Cecilia Kramarcsky D., Teresa Gaisinsky F., David Isikson G.,
Carlos Gelman P., Víctor Gelman P., Beatriz Betsalel N., Letty Landman E.

Director - Gerente : Sr. Carlos Gelman P.

ACTIVO		PARCIALES	TOTALES
CIRCULANTE	$	$	$
Financiero			4.637.818,00.-
Caja		291.661,00.-	
Bancos		208.629,00.-	
Cuentas por Cobrar		3.190.238,00.-	
Documentos	798.702,00.-		
Varios Deudores	25.543,00.-		
Clientes	63.884,00.-		
Instituciones del Estado	1.618,00.-		
Ctas. Ctes. Trabajadores	132.440,00.-		
Anticipo a Proveedores	2.168.052,00.-		
Impuestos		947.289,00.-	
Pagos Provisionales	556.799		
I.V.A. Crédito Fiscal	388.828,00.-		
Impto. a los Servicios Tasa Espc.	1.662,00.-		
Existencias			2.349.159,00.-
Mercaderías		2.320.035,00.-	
Mercaderías en Tránsito		29.124,00.-	
Gastos Anticipados			47.503,00.-
Seguros		12.238,00.-	
Otros Gastos Anticipados		35.265,00.-	
Total Activo Circulante			7.034.480,00.-
FIJO			
Fijos			5.836.765,00.-
Terrenos		1.280.801,00.-	
Construcciones Indust. y Comerciales		3.758.606,00.-	
Equipo de Transporte		213.790,00.-	
Maquinarias y Equipo Indl y Com.		430.754,00.-	
Herramientas		26.556,00.-	
Muebles y Equipo de Oficina		330.685,00.-	
Instalaciones Muebles y Letreros		105.943,00.-	
Obras en Curso		2.594,00.-	
Menos:		(312.964,00.-)	
Depreciación Acumulada	(90.136,00.-)		
Depreciación del Ejercicio	(222.828 ,00.-)		
Financiero			75.512,00.-
Derechos en Sociedades		2.045,00.-	
Inversión Plan Habitacional		73.467,00.-	
TOTAL ACTIVO			12.946.757,00.-

PASIVO		PARCIALES	TOTALES
CIRCULANTE	$	$	$
Obligaciones a Corto Plazo			4.990.654,00.
Bancos		500.000,00.-	
Cuentas por Pagar		3.991.081,00.-	
Documentos	343.619,00.-		
Varios Acreedores	335.571,00.-		
Proveedores	183.736,00.-		
Ctas. Ctes. Trabajadores	5.560,00.-		
Anticipos de Clientes	3.036.968,00.-		
Rentas y Cuentas por Recibir	85.626,00.-		
Impuestos		402.257,00.-	
I.V.A. Débito Fiscal	354.404,00.-		
Impto. Unico Trabajadores	28.541,00.-		
Impto. Retenido a Profesionales	675,00.-		
Impto. a los Servicios	18.637,00.-		
Instituciones de Previsión		97.312,00.-	
Dividendos de Accionistas no cobrados		4,00.-	
Provisiones Corto Plazo			69.051,00.
Impto. Rta. y Adicional		3.773,00.-	
Indemnización Años de A. Servicio		32.674,00.-	
Otras Provisiones Corto Plazo		30.604,00.-	
Total Pasivo Circulante			5.059.705,00.
LARGO PLAZO			
No Hay.			
CAPITAL Y RESERVAS:			8.657.157,00.
Capital Autorizado, Suscrito y Pagado		3.000,00.-	
Reserva de Utilidades		87.362,00.-	
Reserva Legal	78.068,00.-		
Futuros Dividendos	1.260,00.-		
Especiales	8.034,00.-		
Reservas de Revalorizaciones		8.566.795,00.-	
Cap. Propio Art.35 Ley Rta. 15.564	445.810,00.-		
Capital Propio Art. 41Ley Rta. 824	7.867.671,00.-		
Leyes Especiales	178.623,00.-		
Plan Habitacional	72.648,00.-		
Reajuste Inversión otras Empresas	2.043,00.-		
RESULTADOS DEL EJERCICIO			(770.105,00)
Pérdida del Ejercicio		(770.105,00.-)	
TOTAL PASIVO			12.946.757,00.

CUENTAS DE ORDEN

DEBE	TOTALES	HABER	TOTALES
Garantía del Directorio	15.720,00.-	Responsabilidad por Garantía del Directorio	15.720,00.-

CUENTAS DE RESULTADO

	PARCIALES		TOTALES
	$	$	$
I.- RESULTADOS OPERACIONALES			
Ingresos de Explotación			14.252.760.-
Costo de la Función Explotación			(10.190.827.-)
RESULTADO BRUTO			4.061.933.-
Costo de la Función Venta			(1.162.611.-)
Costo de la Función Administrativa			(2.212.205.-)
RESULTADO OPERACIONAL			687.117.-
II.- RESULTADOS NO OPERACIONALES			
Ingresos Fuera de Explotación			139.267.-
Diferencia en Venta Bienes		4.458.-	
Intereses y Descuentos Ganados		92.147.-	
Comisiones Ganadas		11.798.-	
Otros Ingresos fuera de Explotación		30.864.-	
Egresos Fuera de Explotación			(558.382.-)
Intereses Pagados		4.229.-	
Remuneraciones al Directorio		340.048.-	
Dieta por Asistencia a Reuniones	14.526.-		
Viáticos y Gastos de Representación	27.743.-		
Honorarios y Otros	297.779.-		
Otros Egresos Fuera de Explotación		214.105.-	
UTILIDAD ANTES DE CORRECCION MONETARIA			268.002.-
Menos : CORRECCION MONETARIA			(1.038.107.-)
PERDIDA DEL EJERCICIO			(770.105.-)

NOTAS A LOS ESTADOS FINANCIEROS

1.- CORRECCION MONETARIA

LOS ACTIVOS NO MONETARIOS Y EL CAPITAL PROPIO INICIAL HAN SIDO REAJUSTADOS DE ACUERDO A LAS DISPOSICIONES TRIBUTARIAS EN VIGENCIA SOBRE CORRECCION MONETARIA, ORIGINANDO UN CARGO NETO A RESULTADOS DE $ 1.038.107,00.-

2.- INDEMNIZACION POR AÑOS DE SERVICIO.-

DE ACUERDO A LAS ACTUALES DISPOSICIONES TRIBUTARIAS Y EN CONFORMIDAD CON LOS CONVENIOS VIGENTES EL INCREMENTO DEL EJERCICIO, POR $ 28.692,00.-, SE CARGO A RESULTADOS.-

3.- MOVIMIENTO DE ACCIONES.-

EL CURSO DEL EJERCICIO HUBO LAS SIGUIENTES TRANSACCIONES DE ACCIONES EFECTUADAS POR LOS DIRECTORES:

NOMBRE DIRECTOR	COMPRA	NOMBRE DIRECTOR	VENTA
Beatriz Betsalel Niego.	200	Carlos Gelman Portugues	200
Teresa Gaisinsky Pines	67.659	Manuel Portugues y Cia. Ltda.	942.600
MARTIA Gaisinsky Kramarcsky	77.265	Manuel Portugues Quinguis	41.300
Hans Gelman Gerssenson	500.000	Jorge Guendelman Bedrack	7.550
Abraham Gaisinsky Presman	188.000	Israel Portugueis Fischman	7.550
Cecilia Kramarcsky Dansky	89.811	Sergio Portugues Quinguis	1.000
Eduardo Gaisinsky Kramarcsky	77.265		

HECTOR VILLAGRAN OCHOA
SUB GERENTE ADMINISTRATIVO.
REG. NO 3225 LIC. NO 705.773

CARLOS GELMAN PORTUGUES
DIRECTOR GERENTE GENERAL.

CERTIFICADO DE LOS INSPECTORES DE CUENTAS

CERTIFICAMOS HABER REVISADO EL BALANCE GENERAL QUE ANTECEDE CONJUNTAMENTE CON EL ESTADO DE PERDIDAS Y GANANCIAS, Y DEJAMOS CONSTANCIA QUE SUS CIFRAS GUARDAN COMPLETA CONFORMIDAD CON LOS SALDOS DEL MAYOR.

SAMUEL GLEISER DAJ.
INSPECTOR DE CUENTAS

RICARDO ALDUNATE MONERAL
INSPECTOR DE CUENTAS.

SANTIAGO ABRIL DE 1977.

Mundial de Hockey en Patines Proyectan Hacer en Santiago

La directiva de la Federación Chilena de Hockey y Patinaje que preside el Comandante de Escuadrilla Eugenio Silva, se entrevistó con el directorio del Comité Olímpico de Chile que encabeza Armando Gellona, a fin de intercambiar ideas para la realización, a fines de octubre en esta capital, del campeonato sudamericano de patín hockey, patinaje artístico y carreras sobre patines.

La directiva que encabeza el Comandante Silva solicitó apoyo económico del Comité Olímpico de Chile para obras de reparación en el Estadio Chile, las cuales significarán un desembolso de 500 mil pesos.

El Comité Olímpico dio su aprobación a esta solicitud que significará un cambio en el piso del citado recinto, donde se realizarán las pruebas de patín hockey y patinaje artístico.

Asimismo los dirigentes del hockey han pedido la construcción de una cancha de carreras de patines (patinógromo) en el interior del Estadio Nacional

Sobre este punto, la directiva del Comité Olímpico de Chile se comprometió a gestionar el financiamiento, que alcanza a un millón de pesos, con la Dirección de Deportes del Estado.

Estas dos obras, se calcula, pueden realizarse en el plazo de dos meses. Chile, aparte de la organización del sudamericano de patín hockey en octubre de este año, proyecta la realización de un Campeonato Mundial para el cual se le otorgó la sede para el año 1980.

El ganador del torneo "Omar Pabst", Armando Cornejo, participará en el campeonato por la "Copa Administración" que organiza el Estadio Nacional y que se inicia mañana.

En Algarrobo

Campeonato de Yachting Navega Hacia el Triunfo y Rumbo a Suiza

Viento en popa continúa el Campeonato Nacional de Yachting organizado por la Federación de Yachting de Chile y que tiene como escenario las playas de Algarrobo.

La competencia, que comenzó el 8 de abril y se prolongará hasta el 17 del presente, está destinada sólo para veleros de la clase "Lightning" pues la finalidad de este campeonato es determinar quiénes serán los seleccionados para competir en el IX Campeonato Mundial de Yachting a realizarse en el Lago Spiez, de Suiza, los días 13 al 19 de julio próximo.

En Algarrobo todos los amantes de este deporte han vibrado nudo a nudo con el transcurso del campeonato que consta de seis regatas, con descarte de una.

El domingo pasado se corrió la cuarta y el triunfo se lo adjudicó el velero "Catete", comandado por Hernán Barahona.

La quinta y sexta regata se disputarán este fin de semana, sábado a las 15,30 y el domingo a las 11,30 hrs. respectivamente.

Afortunadamente, el clima y el viento han sido benévolos con los competidores y éstos, 24 en total, trabajan con destreza y profesionalismo para adjudicarse la selección y el pasaje a Suiza, representando a nuestro país.

RESULTADOS GENERALES DE LA COMPETENCIA

Primera Regata corrida el 9 de abril.

Viento S.W. 9 nudos. (Arbitro: Fernando Saxton Soto)

Largada: 10,45. Llegada: 11,15.

1.- **Tanguerine**, 12679, Alberto González Jr.
2.- **Adeus**, 12682, Luis Herman Jr.
3.- **Pixie**, 11011, Manuel González Jr.
4.- **Blue Demond**, 12652, Pablo Gallyas.

Segunda Regata corrida el 9 de abril.

Viento S.W. 8 nudos. (Se efectuó en la tarde).

1.- **Pixie**, Manuel González.
2.- **Globito**, Rufino Melero.
3.- **July**, Fernando Magnasco.
4.- **Spaguetti**, Hugo Cuneo.

Tercera Regata corrida el 10 de abril.

Viento S.W. 7 nudos.

1.- **Blue Demond**, Pablo Gallyas.
2.- **Pixie**, Manuel González.
3.- **Adeus**, Luis Herman.
4.- **Tanguerine**, Alberto González.

Cuarta Regata corrida el 10 de abril.

Viento S.W. 6 nudos.

1.- **Catete**, 12703, Hernán Barahona.
2.- **Speed**, 12659, Jaime Fernández.
3.- **Blue Demond**, 12652, Pablo Gallyas
4.- **Spaguetti**, 11021, Hugo Cuneo.

Resultados Parciales sin Descartes

		Puntos
1. PIXIE	M. González	14
2. BLUE DEMOND	P. Gallyas	19
3. SPAGUETTI	H. Cuneo	22
4. SPEED	J. Fernández	25
5. GLOBITO	R. Melero	28
6. ZETABE	R. Zuanoni	33
7. KIP KIF	G. Polette	33
8. TANGUERINE	A. González	34
9. JULY	F. Magnasco	37
10. CATETE	H. Barahona	38
11. ADEUS	L. Herman	38
12. BAMBI X		44
13. JEANNE		51
14. PERICO	E. Pez	52
15. ETA CARINA	P. Burger	54
16. ALLAN	J. Hernández	59
17. RED WICHT	G. Novion	60
18. CUBICHETE	C. Kelly	67
19. EOLO	E. Conn	75
20. ZEUS	J. Ovalle	76
21. NEPTUNO	S. Cabezas	79
22. ALIOHT	C. Boré	84
23. POSEIDON	C. Mass	86
24. DUENDE	A. Herman	88

Tenis

Veinticinco Menores Entrenan con Plan Especial en Santiago

Próxima participación internacional chilena será en el Sudamericano de Caracas, en julio. El Area Metropolitana y V Región intervendrán en la "Copa Administración"

El tenis mantiene su plan de trabajo con los menores. El plantel de 25 jugadores, damas y varones, está entrenando en el Estadio Nacional, incluyendo a los ocho que participaron en el campeonato internacional "Orange Bowl", que se realizó en Santos, Brasil.

Los entrenadores son Carmen Ibarra y Carlos Eynaudi, y encabezan a un grupo de técnicos que efectuarán una acabada preparación física y sicológica al conjunto.

Luego de participar en "Orange Bowl", con escaso éxito, ante la calidad de los rivales, el tenis chileno actuará en el Sudamericano que se efectuará en Caracas, en julio próximo. La forma de elegir a los jugadores, es por medio de una selección.

Nuestro tenis tiene valores infantiles y juveniles de grandes aptitudes y el trabajo que se efectúa en el Estadio Nacional es un paso importante hacia el progreso de cada uno de ellos. Pero está demostrado que esto es insuficiente, porque falta lo básico: el roce internacional continuo y con rivales de calidad.

En Santos, los adversarios eran todos juveniles e infantiles fogueados, con muchas participaciones en el exterior, incluyendo Estados Unidos y Europa. Nuestro jugador es siempre promisorio, pero se pierde más adelante, y ejemplos hay demasiados como para dar alguno. Sólo podemos decir que los sudamericanos de menores han sido ganados en varias oportunidades por nuestros tenistas, pero desde hace mucho tiempo en el nivel adulto sólo contamos con Jaime Fillol y Patricio Cornejo.

● Todo un éxito será la "Copa Administración" que organiza el club Estadio Nacional, pues no sólo participarán todos los clubes de Santiago, sino también los de la V Región.

El torneo se iniciará el próximo sábado, y finalizará el domingo 24.

La competencia es por equipos, damas y varones, en Escalafón y Honor.

● Otro campeonato que se prepara es el "Anita Lizana", tercera versión, que realiza el club Mundial, de la Quinta Normal. Espara damas de tercera a primera categoría, y se efectuará el próximo fin de semana.

● Un cable de EFE informa que ayer los médicos de la Federación Española de Tenis recomendaron la intervención quirúrgica en un brazo de Manuel Orantes. Esto se hará después del match con Yugoslavia por la Copa Davis, a jugarse del 6 al 8 de mayo.

Orantes tiene una lesión en el codo izquierdo que le afecta el nervio cubital, aprisionado por la masa pulmonar.

C. Saa

Un Nutrido Programa 1977 Tiene el Ciclismo Nacional

El ciclismo nacional está cumpliendo una intensa temporada Después del Campeonato realizado en Talca, la Federación inició esta semana en Santiago, las actividades comprimidas en el programa de ciclismo 1977.

Este fin de semana la cita es en el velódromo del Estadio Nacional, donde se efectuarán las siguientes series y categorías:

Sábado: (Organizado por el Club Chacabuco), Infantiles 9 vueltas con 3 llegadas, Juveniles 20 vueltas con 5 llegadas. Intermedia. Carrera Australiana. Domingo: Junior: Metropolitana de 15 Kms. Todo competidor. Serie B. 20 kilómetros con 12 llegadas. Serie A: Match Omnium, y una Asutraliana con 15 llegadas.

El mes de mayo está cargado con fechas competitivas. Los días 7 y 8, 14 y 15 están destinados para hacer el campeonato metropolitano organizado por su respectiva área.

A mediados de mes, todos los nacidos entre los años 1959 y 60 deberán entrar en training para el Segundo Campeonato Nacional Junior para varones y damas. Este se realizará en el Estadio Nacional los días 20, 21 y 22 y está programado por la Asociación Metropolitana.

Lo novedoso de esta competencia es que nuestras damas chilenas debutan en la pista redonda ya que sólo han corrido en carretera.

PROGRAMA

Viernes 18 hrs:
Persecución por equipos. Clasificados. Km. contra reloj. Final.
Final de persecución por equipos.
Sábado 14:30 hrs:
Velocidad, serie y repechajes. Persecución individual. Clasificación damas serie.
Cuartos de final de velocidad.
Cuartos de final de persecución
Domingo 11 hrs.
Semifinal de Persecución
Semifinal de Velocidad.
Damas. Final.
Final de Persecución.
Final de Velocidad y Medio Fondo.

Pidima Correrá en el Clásico "Cotejo de Potrancas"

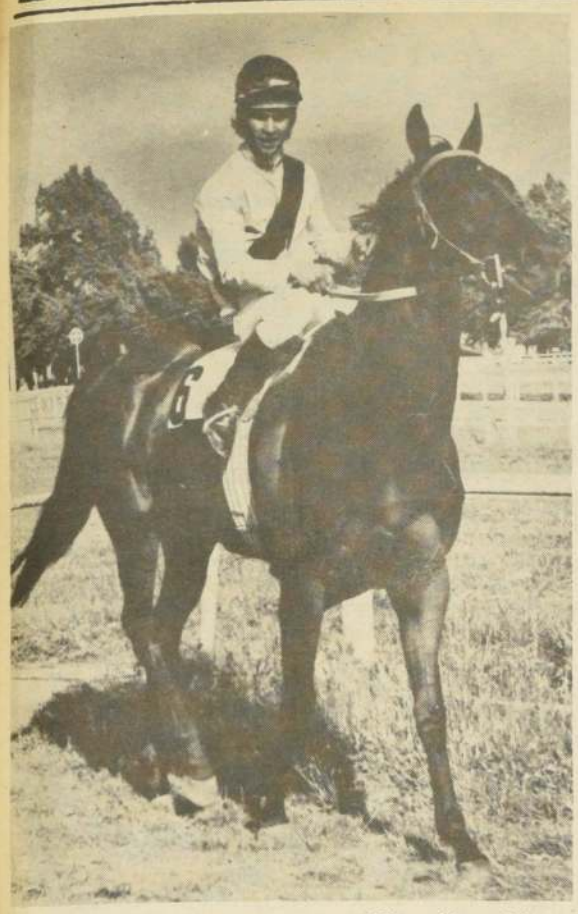

RECIA, hembra de tres años, por Silver Monn III en Rosary, hará su reaparición en los dos mil metros del clásico reglamentario, premio "Francisco Baeza S.". La defensora del Stud "Santa Olga" ha mostrado óptimo estado en sus movidas previas.

Ya se vislumbran los nombres de algunos productos de dos años que se preparan a participar en los "Cotejos de Potrillos y Potrancas", respectivamente.

Estos clásicos se celebrarán en el Club Hípico de Santiago el domingo 15 de mayo próximo sobre la distancia de 1.200 metros.

PIDIMA, colorada hija de Naspur en Pilsener, por Sun Prince, que adiestra el joven y capacitado profesional Juan Silva, medirá fuerzas en la serie destinada a las hembras. La defensora del Stud "Montecristo" anota dos presentaciones públicas. En la Especial Premio "El Debut", disputada sobre 1.000 metros, figuró segunda a dos cuerpos y medio de Prédica con la monta de Orlando Pedro Castillo y en tiempo de 59 segundos y 3 quintos. Posteriormente conquistó la primera victoria de su campaña en condicional de 1.100 metros, conducida por Luis Toro, aventajando por tres cuarto de cuerpo a Manganeta y empleando para el recorrido 1 minuto y 6 segundos clavados.

En la serie de machos, ya tenemos a dos elementos que aspiran correr:

HONORABLE, alazán hijo de Shearwater en Vinoca, por Souepi, que defiende las sedas del Stud "La Monito", y que entrena el promisorio preparador Oscar Pablo Bagú, ejemplar que registra una sola salida a la cancha que arrojó un sonado triunfo. Se impuso en condicional de 1.100 metros con la conducción de Juan Berrios, superando por nariz a Piteki, empleó 1 minuto 5 segundos y 4 quintos.

Otro potrillo es BAJATIVO, alazán por Hennessy y Amarina, por Chivlaric, que corre con las sedas del Stud "Chabelita" y que cuenta con cuatro presentaciones. En su debut finalizó tercero a tres cuerpos y cuarto de Nubarrón, con la monta de Juan Herrera y con el tiempo de 59 segundos y 1 quinto para 1.000 metros. Luego llegó quinto a cuatro cuerpos y un cuarto de Saturnino, con la conducción de Claudio Leighton, en condicional de 1.100 metros y tiempo de 1 minuto 6 segundos y 1 quinto. Enseguida arribó segundo, a medio cuerpo, de Pilmaiquén, con la monta de Juan Herrera, en condicional de 1.100 metros, tiempo 1 minuto 5 segundos y 3 quintos. Finalmente salió de perdedor en condicional de 1.000 metros, contando con la monta de Carlos Rivera y aventajando por media cabeza a Piteki, tiempo: 59 segundos y 4 quintos.

El pupilo de Juan Sánchez deberá, eso sí, sortear exitosamente primero la Carrera Especial Premio "Preparación", que en distancia de 1.100 metros y con un premio de $ 20.000 al primero se realizará en el Club Hípico el domingo 24 de abril.

● **Nuevos pupilos de Juan Silva.**— Dos nuevos refuerzos recibió la caballada que entrena Juan Silva. Se trata de EJE, un cuatro años por Nanquinés en Farida II y un potrillo hijo de Chairman Walker en madre por Sertorius. Asimismo, JARMAN, tres años por Jalón y Violaine fue tratado con remedios en las cañas, mientras que la potranca LA POCHONGA recibió aplicaciones de cáustico en las cañas.

● **Noticias del corral de A. Bullezú Melej.**— Pronto a debutar en las pistas se encuentra el potrillo PAIHUEN, un hijo de Naspur en Pharashima, por Pharad, elemento que en sus aprontes ha evidenciado grandes cualidades locomotivas. GALION, producto que estuvo afectado con cañeras, ya se recuperó y reinició su training. PENITENTE, el brioso cuatro años por Saint Angel II en Peñolada mantiene óptimo estado de preparación en espera de participar en futuros clásicos. SAN PAPE, potrillo de dos años hijo de Crivelli en Gracia, por Parbury, fue operado en la Clínica Veterinaria del Club Hípico perdiendo su condición de reproductor.

● **Buen refuerzo a Carlos Bagú.**— COMBATE, dos años por Polymero en Mamina, por Hipo, propio hermano de Panameño y Pachita, llegó a cobijarse bajo el alero de Carlos Bagú. Otro de los pensionistas de este competente entrenador, TATO, dos años hijo de Torrens en Tatina que se alistaba a debutar debió postergar sus aspiraciones debido a que está aquejado de cañeras.

● **Pensionistas de J. Melero B. en reposo.**— ALFILER, potrillo de dos años hijo de Alifar en Marcotona, que corre con los colores del señor Gastón Flores, y del cual su preparador, el joven Juan Melero Bécar tenía esperanzas de presentarlo en el "Cotejo", fue tratado con puntas de fuego en las cañas, y por lo tanto, deberá tomar un breve descanso. Otro elemento que estará alejado de las pistas es PAININO, fue envesado de su mano izquierda.

● **Aumenta caballada de Pedro Bagú.**— Tres productos de dos años se alojaron en la caballeriza del capacitado preparador Pedro Bagú Herrera. Se trata de un hijo de Tetracordio, otro de Parnell y TIJUANTE, por Saladino II en Tijuana, propio hermano de Sajalín, ganador en Concepción. Estos fina sangre son de propiedad de Juan Coz R.

Por otro lado está pronto a reaparecer en la pista ESFINGE, la veloz tres años hija de Proposal en Esmerada que estuvo fuertemente aquejada con la famosa gripe equina.

● **De descanso efectivo de Alejandro Valdés.**— TRAQUETEO, potrillo de dos años hijo de Martincho en Ilustrada, por Iluso, que entrena el experimentado profesional Alejandro Valdés, está de "para" aquejado de cañeras.

● **En venta "Batalla".**— BATALLA, caballo de tres años por Blue Net en Baviera, por Latido, de propiedad del preparador Segundo González, se encuentra en venta. Los interesados deben dirigirse al corral 16 del Club Hípico de Santiago.

● **Se fueron a Concepción.**— Dos pura sangre fueron vendidos para Concepción y en lo sucesivo continuarán sus campañas en pistas penquistas: son los tres años PEDREGALINO, un hijo de Taurus en Lady Crooner y GUINDO, por Gallero en Adorare.

● **A la equitación.**— FORWARD, tres años por Fortwith en Rapidísima, fue retirado del training. El potrillo fue adquirido por la Remonta de Carabineros y en lo sucesivo será dedicado a la equitación.

Japón: Una Potencia Turfística

Este domingo se desarrollará en el césped del Club Hípico el clásico "Japón" en distancia de 1.600 metros y en la cual inscribieron sus nombres catorce calificados elementos.

Esta prueba tiene caracter de selectivo y servirá de antecedente para la elección del fina sangre que defenderá el prestigio nacional en milla, en las Carreras Internacionales que se realizarán en el "Hipódromo Cidade Jardim" de Sao Paulo, Brasil, los días 30 de abril y 1º de mayo próximo.

El Premio "Japón" se viene disputando en el circo hípico de la calle Blanco durante varios años y sirve para rendir homenaje a una nación que cuenta con elevada y moderna actividad turfística.

El otrora enigmático imperio nipón —pleno de leyendas cosmogónicas—, es en la actualidad una avanzada nación que ha asimilado rápidamente las más diversas prácticas occidentales.

La citada razón ha determinado que para innumerables japoneses, los espectáculos hípicos ocupan un lugar predilecto entre sus esparcimientos, existiendo en su territorio más de medio centenar de hipódromos diferentes entre sí, pero que conforman sus programas de acuerdo a una concisa reglamentación dictada por la "Asociación de Carreras de Japón".

CLASICOS RELEVANTES

El principal hipódromo japonés está en Tokio, en las proximidades del majestuoso volcán Fujiyama. Es un centro hípico cuya pista mide dos mil metros de periferia y en la que se disputan importantes clásicos, a los que asisten decenas de millares de aficionados, especialmente en la fecha en que se corre "El Derby", que fue instituido en 1932 sobre 2.414 metros, es decir, a idéntica semejanza del célebre clásico británico que se desarrolla en Epsom desde 1780.

Premio también de relevante jerarquía que tiene por escenario Tokio, es la "Copa del Emperador", instaurado en 1937 en recorrido de 3.219 metros. Su conquista constituye uno de los máximos galardones hípicos orientales.

OTROS CENTROS TURFISTICOS NIPONES

El "Club de Kyoto" posee una pista que circunda a una exótica laguna. Su principal atractivo hípico lo constituye el "Saint Leger", fundado en 1938, sobre 3.018 metros y en el que a menudo se consagra el mejor stayer de cada año.

La metrópoli de Osaka tiene en el "Hipódromo Hanskin" una corporación que fomenta el turf, concediendo primordial importancia a las pruebas selectivas de hembras, estando dedicados sus primeros clásicos anuales exclusivamente a potrancas.

A su vez, el concurrido "Hipódromo Chukyo" se encuentra ubicado en Toyao de Towns, es decir, en las proximidades de Nagoya, opulenta ciudad fabril y que geográficamente es el centro de la gran isla nipona. La cancha del citado hipódromo tiene 1.600 metros de perímetro, con proporcionadas curvas y rectas que favorecen el rendimiento de los ejemplares dotados de rapidez.

Otro de los modernos centros hípicos japoneses es el de Nakayasama, enclavado en la zona de Shimofusa, que tiene justa forma de pintoresca. En ese grato ambiente se corren diversos "stakes", reservados a las nuevas generaciones de productos.

Para alcanzar Japón la evolucionada etapa hípica en que se encuentra, ha necesitado atravesar diversas facetas. Es así que las carreras de caballos comenzaron a desarrollarse en el imperio el año 1861. El único hipódromo de aquella época tuvo su sede en Yokohama, que a la sazón se llamaba Moto Muro. A presenciar el entonces novedoso espectáculo asistía el Emperador y su real corte, además de calificadas personalidades, previendo en conjunto las positivas funciones que con el paso del tiempo cumpliría la hípica en los cuatro puntos cardinales del orbe terrestre.

Quince Días de Suspensión Para Leopoldo Cornejo y Rodrigo Cea

PRIMERA CARRERA. Reclamos: Rubén González (SOLA MIA) contra Jorge Silva (CAIN) por abrirlo a poco de partir Orlando López (FILNOIR) Jorge Tobar (TERROSO) y Gabriel Pardo (PINTO) contra Héctor Carvajal (EXIMIO) por cargar a poco de partir. Se notificó al Preparador de CAIN de adiestrarlo para correr y se multó en $ 100.00 al jinete Carvajal. El Juez de Partida suspendió por 15 días a PICHANGUITA por indócil reincidente para partir (largó desmejorada) y por el mismo lapso a CAIN por indócil en el Partidor. Asimismo notificó al Preparador de TERROSO de adiestrarlo en el Partidor.

SEXTA CARRERA. Reclamó Carlos González (UÑA DE ORO) contra Carlos Rivera (PALUMBO) por huasquearlo a 200 metros de la meta. Se multó en $ 100,00 al jinete Rivera por usar la fusta en forma desordenada.

OCTAVA CARRERA. Reclamó Pablo Castillo (CONFESA) contra Jorge Tobar (Maldiva) por abrir en los 900 metros. Este último jinete reclamó contra Sergio Suárez (FRESCURA) por cargarlo a 300 metros de la meta, teniendo que afirmar. Se multó en $ 50,00 c/u, a los jinetes Tobar y Suárez. Dio cuenta éste último que CONFESA llegó sentida. Se notificó al Preparador que debe presentar Certificado Veterinario antes de inscribirla. Patricio Herrera (ISABEL) dio cuenta que perdió un estribo al partir, recuperándolo a los 30 metros corridos.

NOVENA CARRERA. El Juez de partida suspendió por 30 días a AREZZO por indócil para partir (largó rezagado). Al partir el ejemplar LACOUR se paró en sus miembros posteriores, yéndose de espaldas su jinete, el Juez de Partida suspendió al caballo por 60 días por indócil reincidente. En la 7a carrera dio cuenta Luis Rivera Baeza (CHAMPAÑITA) que se le cortaron las antiparras en los 500 metros.

DECIMA CARRERA. Se suspendió por 15 días c/u a Leopoldo Cornejo y Rodrigo Cea por no presentarse a cumplir sus compromisos de montas a partir del 17.4.77 Dio cuenta Eduardo Cabrera Jara (CRISBY) que en los 600 metros se le cortó un estribo.

DECIMAPRIMERA CARRERA. Se llamó al Preparador de GOTICA y oídas sus explicaciones sobre las últimas actuaciones de la yegua se encontraron satisfactorias. Se suspendió por 30 días a partir del 14.4.77 a PRESTIGIADA, por sus malas carreras.

SPORTING CLUB

Domingo 17 de Abril

1ª CARRERA. 1.400 mts. a las 12,30 hrs. Cond. 3 años. (1ª Cuádruple Nº 1).

508	J. Abarzúa	15	1	Agadir	58.C. Donoso 4
508	R. Pardo	8	2	Paparrucha	56.F. Araneda 10
513	R. Pardo	12-8	3	Baloncesto	53.J. González 7
508	J. Bernal G.	3	4	Cicerone	55.C. Vásquez 3
123	C. Silva	Reap.	5	Termidor	55.J. Hernández 14
508	C. Silva	5-5	6	B. Real	50.A. Marchant 8
463	L. Bernal	6	7	A. Wieders.	54.J. Maira 13
463	A. Padovani	4	8	Luanco	54.R. Ahumada 11
508	D. López	10	9	Bárbaro	53.M. Peñaloza 12
508	O. Martínez	4	10	Freeser	53.J. Tapia 1
508	F. Olave	9	11	Lo Veremos	53.A. Pereira 6
508	C. Urbina	8-6	12	Nevoso	53.J. Barraza 5
463	J. Gálvez	6-16	13	Trupial	53.J. Trujillo 2
508	O. Aliaga	12	14	Lejana	50.A. Jalil 9

Corrales: 2 con 3; 5 con 6.

2ª CARRERA. 1.000 mts. a las 13,10 hrs. Cond. 2 años (2ª Cuadruple Nº 1)

---	G. Pombo	Debuta	1	Bambolo	55.C. Vásquez 4
421	O. Martínez	14	2	Butantán	55.A. Jalil 10
421	O. Martínez	10	3	Castellano	55.V. Cáceres 7
---	J. Abarzúa	Debuta	4	Castizo	55.J. Barraza 3
421	P. Bagú	4-3	5	Chicoco	55.O. Escobar 8
509	R. Bernal	4-6	6	Corneille	55.J. Maira 13
122	M. Maira	Reap.	7	Pedraplén	55.R. Ahumada 11
---	L. Romero	Debuta	8	Escasany	55.C. González 12
175	F. Hernández	Reap.	9	Escocés	55.J. Aliaga 1
509	J. Medina	11	10	L. Park	55.F. Araneda 6
468	J. Medina	2-5	11	Pencahue	55.A. Pereira 5
---	J. Cisternas	Debuta	12	Romance	55.N.N. 2
---	D. López	Debuta	13	Timador	55.M. Peñaloza 9

Corrales: 2 con 3; 10 con 11.

3ª CARRERA.- 1.000 mts. a las 13,50 hrs. Cond. 2 años (3ª Cuádruple Nº 1).

468	E. Guajardo		1	Angélica	52.J. Barraza 4
---	L. Álvarez	Debuta	2	Bailonga	52.M. Peñaloza 10
L.H	Vásquez	Debuta	3	Bloony	52.C. González 7
---	J. Medina	Debuta	4	Borbotona	52.F. Araneda 3
468	A. Padovani	8	5	Catana	52.V. Cáceres 8
509	O. Martínez	8-9	6	Conconina	52.O. Escobar 11
---	F. Hernández	Debuta	7	Esparta	52.J. Aliaga 1
509	J. Galvez	9-10	8	La Dany	52.A. Marchant 6
509	L. Bernal	13	9	Malvada	52.C. Vásquez 5
---	J. Cisternas	Debuta	10	Timbera	52.N.N. 2
---	H. Navarro	Debuta	11	V. Mar	52.L. Carvajal 9

4ª CARRERA. 1.900 mts a las 14,30 hrs. 4ª serie. (4ª Cuádruple Nº 1)

420	O. Aliaga	1	1	G. Bey	55.M. Peñaloza 4
515	R. Pardo	6-11	2	Malagueño	53.C. Vásquez 3
467	L. Bernal	2	3	Playbill	52.J. Herrera 1
424	R. Vera	5	4	Jackson	51.L. Carvajal 6
467	C. Urbina	8-3	5	Scigoelo	51.J. Beiza 5
513	E. Guajardo	3-1	6	Ilustre	48.S. Pérez 2

5ª CARRERA.- 1.400 mts. a las 15,15 hrs. 5ª serie. (1ª Apuesta Quintuple).

512	J. Gálvez	1-3	1	T. Burlesca	56.J. Aliaga 4
511	O. Aliaga	13	2	Trumao	56.P. Hernández 10
240	R. Vera	Reap.	3	G. Pier	55.A. Pereira 7
512	R. Vera	4-5	4	R. Pilo	53.N.N. 3
117	G. Pombo	Reap.	5	Hacha	55.A. Marchant 14
423	G. Pombo	9	6	Armalva	53.J. Hernández 8
380	L. Romero	Reap.	7	Perímetro	55.C. González 13
271	A. Padovani	Reap.	8	Revolte	55.C. Donoso 11
513	A. Padovani	3	9	El Pintao	51.R. Ahumada 12
508	H. Alcántara	9-1	10	Cómica	54.A. Jalil 1
513	F. Herlez	2-5	11	Gesta	54.O. Escobar 15
512	E. Guajardo	Reap.	12	Calma	53.J. Barraza 6
2244	O. Mora	Reap.	13	T. Secret	53.C. Vásquez 5
513	S. Salah	8-9	14	Rapto	51.F. Barrera 2
512	D. López	11-11	15	Carolus	48.M. Peñaloza 16
338	L. Alvarez	Reap.	16	Kantiano	48.F. Araneda 9

DIRECCION DE APROVISIONAMIENTO DEL ESTADO
AMUNATEGUI Nº 66-CASILLA 24-D
SANTIAGO

"PROPUESTA PUBLICA Nº 23"
2 DE MAYO DE 1977 - A LAS 17 HRS.
POR : CINTAS NEGRAS PARA MAQUINA ESCRIBIR.
PARA: STOCK DE DAE.

"PROPUESTA PUBLICA Nº 24"
29 DE ABRIL DE 1977 - A LAS 17 HRS.
POR : FORMULARIOS CONTINUOS.
PARA: SEGURO SOCIAL.

"PROPUESTA PRIVADA Nº 15"
2 DE MAYO DE 1977 - HASTA LAS 14 HRS.
POR : CORDEL GRUESO Y DELGADO.
PARA: CORREOS Y TELEGRAFOS.

"PROPUESTA PUBLICA Nº 5"
16 DE MAYO DE 1977 - A LAS 17 HRS.
DE IMPORTACION DIRECTA
POR : 50 MAQUINAS TELEIMPRESORAS.
PARA: CORREOS Y TELEGRAFOS.

NOTA: Además esta Dirección está solicitando Cotizaciones Directas por diversos artículos, cualquier consulta hacerla a la Oficina indicada.
BASES Y ANTECEDENTES pueden solicitarse en: AMUNATEGUI Nº 66 - 4º piso, de 9 a 14 horas.
EL DIRECTOR

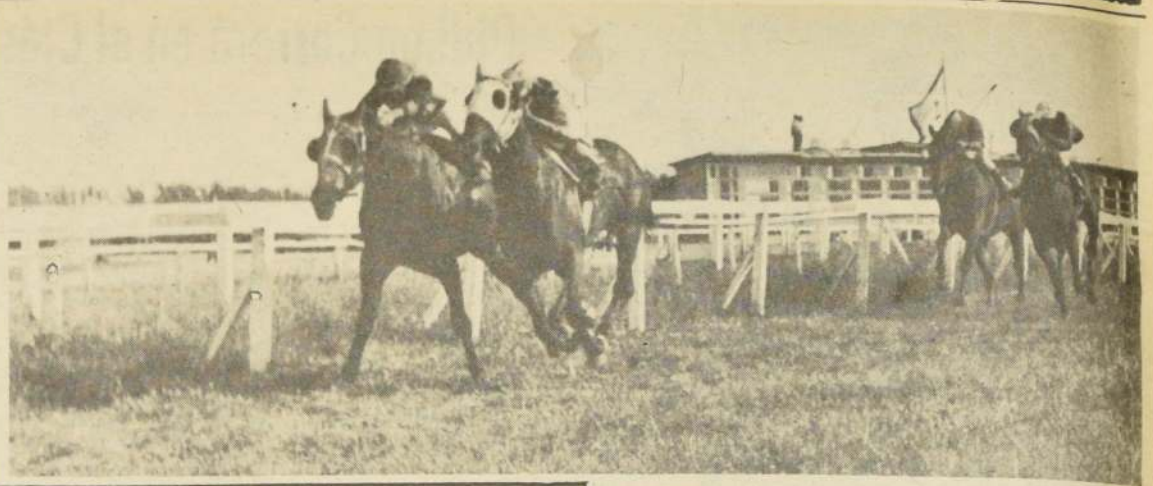

INTEGRANTE tomará parte en el séptimo compromiso del programa dominical, prueba correspondiente a la cuarta etapa de la apuesta "Quíntuple". El hijo de Sotreta viene de ganar en su más reciente desempeño. En el grabado lo vemos en uno de sus últimos triunfos.

6ª CARRERA. 1.400 mts. a las 16,00 hrs. 3ª serie. (2ª Apuesta Quíntuple).

469	F. Olave	5	1	Andinista	59.N.N. 4
469	F. Olave	9	2	Zigala	56.A. Pereira 10
465	L. Romero	8	3	Degoli	57.J. Aliaga 7
515	D. López	4-1	4	S. Bello	55.C. González 3
465	L. Alvarez	2	5	Coliguacho	54.J. Barraza 8
469	L. Bernal	4	6	Disimul.	53.J. Maira 1
465	O. Aliaga	9-7	7	Tio Jack	53.F. Barrera 6
515	S. Salah	4-2	8	Semblante	49.V. Cáceres 5
467	S. Salah	9-7	9	Marcos D	48.H. Barraza 3
424	C. Urbina	8	10	Maiesta	48.A. Marchant 9

Corrales: 1 con 2; 8 con 9.

7ª CARRERA. 1.400 mts. a las 16,40 hrs. Especial Hand. (3ª Apuesta Quíntuple).

510	F. Olave	9-4	1	N. Astuto	59.A. Pereira 4
510	O. Silva	1-1	2	Juanito	58.A. Marchant 7
2140	R. Vera	Reap.	3	Maní	52.L. Valencia 3
510	G. Pombo	3-5	4	Plátano	50.L. Carvajal 1
514	R. Bernal	2-2	5	Aldonza	48.J. Herrera 6
510	R. Pardo	7	6	E. Pechocho	48.J. González 5
426	A. Padovani	8	7	Pintoresco	48.V. Cáceres 2

8ª CARRERA. 1.400 mts. a las 17,20 hrs. 4ª serie. (4ª Apuesta Quíntuple y 1ª Doble).

469	L. Alvarez	10	1	Flor	55.J. Tapia 4
470	F. Olave	8	2	Floreciente	54.A. Pereira 10
427	F. Olave	16	3	Piloto	49.N.N. 7
515	D. López	4-4	4	Quien Fui	53.C. González 3
511	D. López	6-1	5	Mirage	50.M. Peñaloza 8
467	O. Martínez	2-4	6	Gallant	52.O. Escobar 11
513	H. Alcántara	1-9	7	F. de Arrabal	51.A. Jalil 1
515	E. Guajardo	3-7	8	Tudor	50.S. Pérez 6
467	G. Pombo	9-8	9	Cunaguaro	49.A. Marchant 5
427	L. Vásquez	10	10	Karabl.	49.V. Cáceres 2
511	J. Cisternas	4	11	Baghis	48.N.N. 9

Corrales: 2 con 3; 4 con 5.

9ª CARRERA: 1.400 mts. a las 18,05 hrs. 5a serie. (5ª Apuesta Quíntuple y 2ª Doble).

308	L. Vásquez	Reap.	1	Predilecta	54.C. Vásquez 4
515	A. Padovani	7-15	2	Tankredi	54.C. Donoso 10
515	C. Urbina	14	3	Ricordando	53.J. Barraza 7
511	C. Urbina	10	4	Dealer	51.A. Marchant 3
511	O. Pombo	14	5	Trampolín	53.C. González 14
274	G. Pombo	Reap.	6	Belmondo	50.A. Jalil 8
464	F. Olave	2	7	Getaway	52.A. Pereira 13
419	O. Silva	8	8	Shem	52.C. Silva 11
304	O. Martínez	Reap.	9	A. Marino	51.V. Cáceres 12
470	L. Alvarez	13-10	10	Andrónico	51.J. Tapia 1
511	D. López	2-12	11	Michoacán	51.M. Peñaloza 6
511	E. Guajardo	12-9	12	Cholola	50.J. Aliaga 5
511	H. Alcántara	15	13	Pebeta	50.S. Pérez 2
511	M. Maira	8	14	Zalamero	50.F. Araneda 9

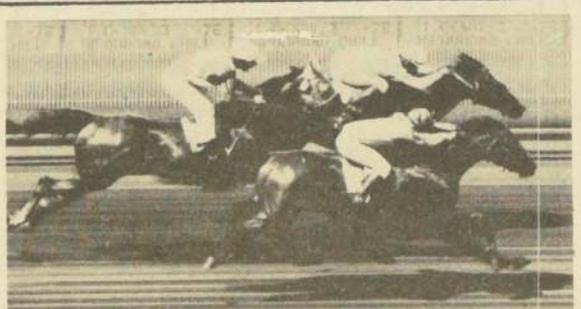

CITACION JUNTA GENERAL ORDINARIA DE ACCIONISTAS

EDITORIAL ANDINA S.A.

Se cita a Junta General Ordinaria de Accionistas que tendrá lugar el día 30 de abril de 1977, a las 10 horas, en las oficinas ubicadas en Padre Mariano Nº 305 para tratar la siguiente tabla:
1) Acta Anterior
2) Memoria y Balance General al 31.12.76.
3) Designación de los Inspectores de Cuentas.
4) Varios.

Cierre del Registro de Accionistas

El Registro de Accionistas permanecerá cerrado entre los días 27 y 30 de abril de 1977, ambas fechas inclusive.

Golán: Notable su Marca en 800 Metros

El cuatro años "Golán", asombró con su registro en los aprontes realizados por pista de arena del Club Hípico. El hijo de Jongleur II en Nassau, con José M. Aravena en su sillín, consiguió la notable marca de 46 segundos y 3 quintos en cotejo de 800 metros. El pupilo se convierte así en una de las mejores cartas para adjudicarse la recompensa del elásico reglamentario, premio "Japón", que se disputará en recorrido de 1.600 metros, en el césped del Club Hípico.

PISTA DE ARENA

300 METROS

EXIT (C. Leighton) en 16; repitió en 17

REPLICA (V. Barrera) en 18

KAMPUR (J. Miño) en 17; repitió en 17 2/5

400 METROS

BALTIMORE (L. Cornejo) en 22 3/5

FRANCACHON (R. Sagardía) en 22 3/5

500 METROS

CHOCOLATIN (P. Cerón) en 30

BAMBINA MIA (J. Berríos) en 30 4/5

AS DE ORO (V. Barrera) en 30

PAHUIL (Aprendiz) en 31

POPULACHERO (J. Berríos) en 30

600 METROS

KOKA (J. Romero) en 35 3/5

MOROCO (R. Cea) en 34 4/5

GUERRERO (G. Lizama) en 35 3/5

COTENENE (C. Leighton) en 35

MANGO (Aprendiz) en 36 2/5

SILENTE (L. Ramos) en 35

SAMAN (R. Pérez) en 35 2/5

AROMO (C. Leighton) en 37

MAGNUS (E. Guajardo) en 36 2/5

MISS BEAUTY (O. P. Castillo) en 36 2/5

LA RUBI (Aprendiz) en 37 2/5

ABRANQUIL (C. Leighton) y LUTHIER (J Berríos) en 35; ganó Abranquil por 4 cuerpos

PIDIMA (E. Guajardo) en 37

TOROMBOLO (J Miño) en 36

700 METROS

CACHIMBO (C. Leighton) en 44

TAHAI (L. Ramos) en 42 2/5

TABLAO (E. Guzmán) en 41 3/5

PERIQUETE (R. Pérez) en 42 2/5

BURGUES (C. Rivera) en 42 1/5

FAMOSO (P. Ulloa) en 43 2/5

800 METROS

GALENO (S. Vásquez) en 47 2/5

GAZELLE (G. Lizama) en 48 2/5

VERONICE (G. Lizama) en 50 2/5

VIÑEDO (S. Vásquez) en 49

PRESTO (E. Suárez) en 48 3/5

SIRAYA (Aprendiz) en 47 4/5

TORNEO (J. M. Aravena) en 48 2/5

LAMACURA (H. Ulloa) en 50

MOEROA (C. Leighton) y ABUNDANCIA (J. Herrera) en 49 4/5; iguales

GOLAN (J. M. Aravena) en 46 3/5

STEP OFF (V. Barrera) en 49 2/5

1.000 METROS

INDOMITO (J. Berríos) en 1.03 3/5

PITEKI (S. Vásquez) en 1.01 1/5

LLAMADO (L. Cornejo) en 1.01 4/5

PAMONA (E. Guajardo) en 1.03

FANTASISTA (G. Lizama) en 1.04

KULLINCO (J. M. Aravena) en 1.01 1/5

ALGORTA (R. Pérez) en 1.03

1.200 METROS

TABOGA (P. Cerón) en 1.17 3/5

PICARA (J. Leiva) y PIRIHUEICO (R. Pérez) en 1.14 4/5; ganó Pirihueico por 4 cuerpos.

GUASANIÑA (L. Toro) en 1.14

ARRIENDO
CASA
AMOBLADA
VITACURA
$ 7.800.-
FONO 66386

Club Hípico

Domingo 17 de Abril

1ª

CARRERA a las 14,00 horas. 1.100 mts. CONDICIONAL. (Primera de la DOBLE).

....D.Bernal		1	Arco	56	L.Cifuentes	8
477 A.Martínez	7	2	Austero	56	R.Cea	12
442 Rodriguez	11-14	3	Benny	56	L.Camus	10
O.González	----	4	Caupolicán	56	F.González	1
474 T.Jacial	2	5	Cotenene	56	C.Leighton	4
....J.M.Baeza	----	6	Esmero	56	J.Romero	6
....C.Bagú	----	7	Lío	56	A.González	7
....G.Urquidi	----	8	Mitre	56	O.P.Castillo	9
477 A.Bullezú	8	9	M.Cruel	56	E.Guzmán	5
477 F.Jacial	3	10	O.de Plata	56	C.Rivera	11
477 O.Silva	4	11	P.Varga	56	L.Toro	3
....P.Bagú	----	12	Reinado	56	S.Vásquez	2.

2ª

CARRERA a las 14.30 horas. 1.100 mts. CONDICIONAL. (Segunda de la DOBLE). VENTA DE ENGANCHE.

....P.Bagú	----	1	Abono	56	L.Gutiérrez	8
....D.Bernal	----	2	Cabriolé	56	C.Rivera	12
441 S.Miceli	----	3	Cantarito	56	M.Fuentes	10
406 J.L.Melero	10	4	Casinero	56	R.Pérez	1
....E.Inda S.	----	5	Don Eric	56	H.Ulloa	4
367 J.Inda	6	6	El Abismo	56	G.Lizama	6
....J.Zúñiga		7	Gentleman	56	J.M.Aravena	14
....A.Bagú	----	8	Guapiquilan	56	N.N.	13
....A.Bagú	----	9	Mesala	56	J.Berríos	7
....A Bullezú	----	10	Maco	56	E.Guzmán	9
....J.Silva	----	11	Malalhue	56	S.Vásquez	5
....A.Martínez	----	12	Slalom	56	L.Cifuentes	11
....J.M.Baeza	----	13	Somalí	56	J.Romero	3
477 C.García	11	14	Tabón	56	L.Ramos	2

CORRAL: 8 con 9.

3ª

CARRERA a las 15.05 horas. 1.100 mts. Ind. 4 al 9 (Primera de la QUINTUPLE).

504 C.Tapia	7-11	1	B.Amelia	55	A.Poblete	8
504 R.Bernal	12-10-3	2	Cantaclaro	55	A.González	12
480 L.Santos	11-7	3	Kahuil	55	E.Silva	10
504 E. Zijl	7-13-9	4	Lazaro	55	E.Aguirre	1
504 A.Valdés	8-12	5	Noelia	55	L.Gutiérrez	17
478 A.Carreño	5-4-1	6	Rivalidad	55	P.Vargas	
458 E.Fuentes	2-4-	7	Tensor	55	E.Guzmán	4
366 L.Espinoza	14	8	Polifemo	54	L.Toro	6
323 A.Abarca	Reap.	9	Primicia	54	R.Cea	14
473 J.Silva	15-5	10	Sila	54	C.Leighton	13
....E.Carreño	----	11	Gradiska	52	J.Berríos	7
482 S.Miceli	6-10-5	12	Java	52	M.Fuentes	9
499 S.Pérez	2-10-2	13	Reverencia	52	J.Silva	5
473 M.Ro-	7	14	Calvino	51	J.Torres	11
473 E.Inda S.	8-10	15	Don Javier A.	51	J.M.Aravena	3
1355 E.Cortez	Reap.	16	Cribalú	50	O.P.Castillo	2
453 M.Velarde	4-2	17	Chaparrón	50	R.Sagardía	16

4ª

CARRERA a las 15.35 horas. 1.500 mts. Ind. 23 al 35 (PISTA Nº 1).

462 O.Silva	6-11	1	Chirulo	55	L.Cifuentes	8
459 O.Silva	1-2-2	2	P.Pura	51	L.Toro	12
503 J.Inda M.	3-7-4	3	Pelchuquín	55	R.Cea	10
459 T.Jacial	5-8	4	El As	54	G.Lizama	1
459 P.Medina	1-1	5	Gardenia	54	O.P.Castillo	4
472 A.Breque	3-1	6	Lugareño	53	C.Rivera	6
459 V.Romo	4	7	Ansedonia	52	S.Vásquez	7
503 A.Voda	3	8	Emigrante	51	G.Pinto	9
481 E.Inda	9	9	Riachuelo	51	R.Sagardía	5
494 J.L Melero	4-8-4	10	Silente	51	A.González	11
112 J.Melero	Reap.	11	Pitazo	48	R.Pérez	3
496 O.González	3-1-7	12	Provenzal	48	J.Berríos	2

5ª

CARRERA. A las 16,05 horas. 1.00 metros, CLASICO FERNANDO FANTINI B. SEGUNDA VALIDA APUESTA QUINTUPLE. VENTA DE ENGANCHE

401 O. González	4-3	1	Baltimore	61	L. Cornejo	8
498 E. Vidal	9	2	C. Tigre	61	N.N.	12
325 J. Nicoli	4-1	3	L. Fletes	61	Bravo	10
33 M. Velarde	Rp	4	Piche	61	N.N.	1
417 P. Bagú	Rp	5	P. Hundido	61	J. M. Aravena	15
498 L. E. Toledo	7	6	Resiútico	61	O. López	4
10 A. Carreño	3-7	7	S. Gold	61	N. Urrutia	6
498 P. Bagú	Rp	8	Azafrán	58	E. Guajardo	14
325 E. Vidal	Rp	10	Exit	58	C. Leighton	7
399 L. E. Toledo	1	11	H. Ann	58	A. Poblete	9
325 E. Inda	Rp	12	May Be	58	N.N.	5
470 J. Melero B.	7-4	13	Rodeo	58	R. Pérez	11
325 A. Abarca	Rp	14	Blancura	55	R. Cea	3
475 P. Bagú	4	15	Electra	55	S. Vásquez	2

6ª

CARRERA. A las 16,40 horas. 1.600 metros. CLASICO "JAPON". TERCERA VALIDA PARA LA APUESTA "QUINTUPLE" VENTA DE ENGANCHE. Pista Nº 1

75 J. Cavieres	Rp	1	Borgoñón	61	P. Ulloa	8
80 J. Inda	Rp	2	Forzoso	61	G. Lizama	12
5 C. Bagú	3-6	3	Golán	61	J. M. Aravena	10
5 C. Rosselot	5	4	Kampur	61	O. López	1
5 L. Alvarez	1	5	Misti	61	S. Vásquez	4
5 J. Zúñiga	2	6	Talpiquén	61	P. Cerón	6
2 O. González	Rp	7	Burgués	57	C. Rivera	14
5 A. Abarca	1-3	8	Duplicado	57	L. Cornejo	13
5 D. López	1	9	Edwin	57	V. Bravo	7
5 L. Alvarez	2	10	Morgan	57	O. P. Castillo	9
5 A. Bullezú	1	11	Moroco	57	R. Cea	5
5 H. Miranda	5	12	Temerario	57	A. Poblete	11
5 J. Cavieres	Rp	13	Hayzari	54	C. Leighton	3
5 J. B. Castro	1	14	J. Half	54	A. González	2

EXIT, tres años, por Balouf en Extasy, debe acaparar todo el favoritismo de los apostadores en el clásico, a peso de reglamento, premio "Fernando Fantini B.". El "colorado" cuenta con una campaña extraordinaria, lo cual admite abrigar serias esperanzas de un nuevo triunfo en este kilómetro.

7ª

CARRERA. A las 17,10 horas. 2.000 metros. Ind. 19 e inferiores. CUARTA VALIDA APUESTA "QUINTUPLE". Pista Nº 1.

490 A. Bagú	9-16	1	Guayanca	56	N. Urrutia	8
502 A. Bagú	3-8	2	Arraigada	49	J. Berrios	12
472 T. Jacial	7-7	3	Veronice	56	G. Lizama	10
502 R. Rojas	5-4-1	4	Integrante	54	N.N.	1
472 V. Romo	5-2	5	A. de Hierro	53	L. Ramos	4
501 D. Bernal	4	6	Poline	53	J. M. Aravena	6
471 J. Melero	4-1	7	Santana	53	E. Suárez	14
407 O. González	2-9	8	Jahuel	52	J. Romero	13
407 J. B. Castro	4	9	Tesio	52	A. González	7
501 E. Beuzenberg	3	10	Arhistoso	51	H. López	9
384 A. Vodanovic	6	11	H. Piper	51	G. Pinto	5
471 P. Medina	6	12	Llavero	49	O. P. Castillo	11
472 R. Jaque	6-3	13	Rudnik	49	F. García	3
471 E. Pinochet	7-8	14	Peteco	48	N.N.	2

8ª

CARRERA. A las 17,40 horas 2.000 metros. CLASICO "FRANCISCO BAEZA S" QUINTA VALIDA. APUESTA QUINTUPLE Pista Nº 1.

2385 M. Velarde	Rp	1	Gentilicio	61	L. Gutiérrez	8
2156 H. Miranda	Rp	2	K. Winner	61	A. González	12
426 H. Navarro	2-7	3	Takoe	61	P. Ulloa	10
454 G. Melej	3-1	4	Llamado	60	L. Cornejo	1
2231 O. Silva	Rp	5	Torriceli	60	L. Cifuentes	4
204 A. Carreño	Rp	6	Abranquil	57	C. Leighton	6
2385 P. Medina	Rp	7	Galeno	57	S. Vásquez	14
484 P. Bagú	Rp	8	Kullinco	57	J. M. Aravena	13
486 J. Melero B.	2-1	9	Periquete	57	R. Pérez	7
496 C. Bagú	6	10	Positivo	57	E. Guajardo	9
246 P. Medina	Rp	11	Quetzal	57	C. Rivera	5
381 A. Bullezú	Rp	12	Tablao	57	E. Guzmán	11
407 P. Medina	1	13	Gazelle	54	G. Lizama	3
246 J. Cavieres	Rp	14	Recia	54	P. Cerón	2

9ª

CARRERA. A las 18,15 hrs. 1.100 mts. Indice: 10 al 14.- 1ª de El Zafe Inicial.

507 D. Bernal	3	1	Cártaga	55	E. Guzmán	8
457 O. González	1-9	2	Beñat	54	N.N.	12
457 J. Melero	3-7	3	Bribonero	54	L. Toro	10
485 J. Bernal	7-4-4	4	E. Wind	54	N.N.	1
505 R. Serrano	6-1-13	5	Frígido	54	F. González	17
2259 E. Fuentes	Reap.	6	Galopina	54	C. Rivera	15
390 E. Vidal	13	7	Sarao-	54	S. Vásquez	4
2520 Rodríguez	Reap.	8	T. Gallo	54	E. Suárez	6
186 O. Silva	Reap.	9	Atento	53	L. Ramos	14
297 E. Zijll	Reap.	10	El Mío	53	N.N.	13
410 A. Martínez	4	11	Congelada	52	C. Leighton	7
499 H. Espinoza	6-7-1	12	Nastacito	52	L. Gutiérrez	9
458 J. Melero B.	1-8	13	Simpatía	52	R. Pérez	5
480 M. Velarde	6-8	14	Chiquitilla	51	R. Sagardía	11
504 E. Inda S.	6-1-4	15	Don Chito	51	N.N.	3
413 L. Santos	1	16	El Padrino	51	L. Cornejo	2
438 L. Alvarez	7-8-8	17	Enchilada	51	G. Silva	16

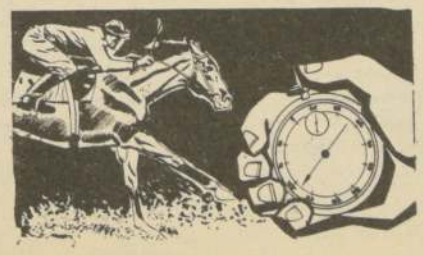

10ª

CARRERA. A las 18,50 hrs. 1.100 mts. Indice: 13 al 19.- 2ª de El Zafe Inicial. Venta de Enganche. Luz Artificial.
CORRAL: 11 con 12.

480 C. Tapia	1	1	P. Vienes	56	C. Rivera	8
2508 E. Beuzen	Reap.	2	Dominguero	55	P. Herrera	12
2549 P. Inda	Reap.	3	Peñoncito	55	N.N.	10
505 P. Medina	8-2-1	4	Aladino	54	O. P. Castillo	1
336 R. Pardo	Reap.	5	Albania	54	J. Carrasco	17
479 L. Toledo	13-14-9	7	O. Región	54	J. Tobar	4
329 A. Voda	Reap.	8	P. Mía	53	G. Pinto	6
506 A. Bagú	14-7-4	9	Vivaracho	53	N.N.	14
506 O. González	8-5	10	Bonitona	52	G. Lizama	13
479 E. Inda S.	4	11	C. Kid	51	L. Toro	7
480 E. Inda S.	6-12-4	12	Picuchen	51	H. Ulloa	9
2549 O. Castillo	Reap.	13	Ch Hermosa.	51	P. Castillo	5
457 S. Escalante	11	14	Filoso	51	L. Rivera	11
373 J. L. Melero	12	15	Pichuncho	51	J. Leiva	3
479 E. Cortez	4-6-8	16	Populach.	51	J. Romero	2
457 H. Espinoza	1-4-12	17	Figurona	50	R. Sagardia	16

11ª

CARRERA. A las 19,25 hrs. 1.100 mts. indice: 18 al 22. 1ª de El Zafe Final. Luz Artificial.

481 C. Tapia	8-8	1	Mengo	55	L. Cornejo	8
481 P. Molina	5 5	2	Desquite	54	O. Pérez	12
379 J. Cavieres	1	3	Fierabrás	54	P. Cerón	10
506 J. Cavieres	9-3	4	Toledo	52	A. González	1
479 W. Robles	2-6	5	Guaimayén	54	L. Toro	17
457 P. Medina	6-1	6	Guerrero	54	G. Lizama	15
470 J Medina	7-3	7	Barbarroja	53	L. Cifuentes	4
	Reap.	8	Brújula	53	C. Leighton	6
399 E. Inda	17-13	9	El Torito	53	R. Cea	14
---. A. Valdés	---	10	Kaduca	53	H. Ulloa	13
481 L. Díaz	1-7-10	11	Mali (D)	53	V. Barrera	7
2234 E. Fuentes	Reap.	12	Abadán	52	E. Guzmán	9
460 E. Inda S.	8-3-8	13	Francachón	52	N.N.	5
506 R. Jaque	2-6-13	14	Jany	52	F. García	11
479 A. Carreño	7-10-7	15	Bonguito	51	P. Vargas	3
446 E. Beuzen	10-14	16	Carcupil	51	S. Suarez	2
415 M. Baezá G.	3-10	17	Cumbachera	51	J. Romero	16

CORRAL: 3 con 4.

12ª

CARRERA a las 20.00 horas 1.100 mts. Ind. 23 al 30. (Segunda de EL ZAFE final, venta de enganche) LUZ ARTIFICIAL.

492 E.Barticevic	5-4-6-	1	G.Sokol	55	N.N.	8
491 J.Nicoli	7-3	2	R.Pellín	55	E.Cabrera	12
481 L.Santos	3-3-4	3	Angélico	54	E.Silva	10
417 J.B.Castro	2	4	Angara	53	A.González	1
462 L.Espinoza	6	5	Crítica	52	C.Leighton	17
481 A.Valdés	5-2	6	L.Paris-	52	J.M.Aravena	15
462 M.Baeza	2-3	7	Resolana	51	L.Toro	4
365 E.Inda S.	4	8	Tirua	51	G.Lizama	6
462 R.Allen	12-14-12	9	Brighton (D)	50	P.Castillo	14
400 O.Silva	6-10	10	Deslumbrante	50	L.Ramos	13
460 O.Silva	13	11	Satanás	50	E.Aguirre	7
507 G.Avila	5-1-5	12	G. Smith	50	G.Silva	9
507 O.González	1-7-12	13	Estrategia	49	J.Romero	5
2508 E.Beuzem	Reap.	14	Flautarini	49	S.Suárez	11
481 E.Inda	11-6	15	Mirinda	49	R.Sagardía	3
99 V.Romo	reap.	16	Tours	49	J.Miño	2
507 E.Fuentes	3-9-3	17	Halagueño		R.Pérez	16

Timbao: 600 en 34

Desde el Partidor

TIMBAO, tres años por Par de Ases en La Tarde, se destacó en los cotejos controlados, por pista de trabajos, del Hipódromo Chile. El "colorado" que contó con la dirección de Hugo Bravo, cubrió 600 metros en 34 segundos desde el partidor, de bajada.

Otros aprontes fueron los siguientes:

PISTA DE SUBIDA

400 metros

SIN CHISTAR, L. Rivera, en 23.2/5 (mano del club)

LACAYUELO, aprendiz, en 24.

JARDINERO, aprendiz (pesado) en 24.1/5 en pelo.

GUANTANAMO, H. Bravo, en 25.

CUADRADA, J. Romero, en 24.

GABRIELITO, V. Rojas en 24.2/5, repitió 200 en 11.3/5.

HANDSOME, L. Camus, en 25.

PAAMILA, G. Pardo, en 24.4/5.

400 metros del partidor.

SEBASTIAN, A. Vergara, en 21.3/5.

CANTACLARO, E. Sepúlveda, en 22.2/5.

LORETE, J. Tobar, en 22.3/5.

HURRY, H. López, en 22.4/5.

500 metros.

ZAMBULLON, J. Romero en 29 de bajada.

BELMONTE, M. Guerrero, en 31.2/5.

DESPIPORRE, G. Fernández, en 29.4/5.

MILIQUIO, E. Cabrera, en 30.

LIOLIA, L. Rivera, en 30.

REYECITO, V. Rojas, en 29.2/5.

MENHUR, P. Herrera, en 30.

REVERENCIA, J. Silva, en 30.2/5.

FAME, O. Pérez, en 32 a entera voluntad.

VOY Y VUELVO, J. Carrasco, en 30.

600 metros.

CHIPI, M. Guerrero, en 37.

FILAMENTO, G. Pinto, en 36.

PAYADOR, R. González, en 36.

DESIREE, Leo Ramírez, en 38.

EL GOMERO, L. Rivera, en 36.3/5.

TIMBAO, H. Bravo, en 34 del partidor bajada.

TANGO ALEGRE, H. López, en 36.1/5. (dos años)

800 metros.

TEMERARIO, A. Poblete, en 50 (mano del club).

KING WINNER, A. González, en 48.3/5. (mano del Club).

NINO MORI, L. Toro, en 48.2/5.

SOMOS MAS, A. Vergara, en 50.

VALPARAISO Juventud y simpatía tienen estas siete reinas mechonas de la "USM": de izquierda a derecha Anita Varela I., Facultad de Ingeniería Civil; Andrea Zordan H., Escuela de Negocios "Fundación Adolfo Ibañez"; Lucía Toro P., Facultad de Electrotecnia; Berta Bosque C., Facultad de Mecánica; Ximena Sarmiento M., sede "José Miguel Carrera, USM, Viña del Mar; Marcia Tsutsumi G., Facultad de Química y Karen Niemann V., Computación.

Ministro en visita viajó a Puerto Montt

Acción de Gestores Causó las Presuntas Estafas en Chiloé

ANCUD.— El Ministro en Visita Alberto Chaigneaúx del Campo, que instruye el proceso por fraude al Fisco en Chiloé, debió viajar ayer a Puerto Montt, requerido por la Corte de Apelaciones para integrar un pleno. El lunes próximo retornará a Ancud., para proseguir la investigación de las estafas por "construcciones brujas".

El magistrado aclaró que el número de implicados hasta el momento es de 27 personas, las que están declaradas reo y detenidas en las cárceles de Ancud, Castro y Achao. No son cerca de un millar como informó la prensa al comienzo, ya que ese es el número de inversionistas que usaron las franquicias del Decreto 889, sin cometer ninguna infracción.

El Ministro ha acumulado más de treinta procesos distintos, en sus manos, de los cuales alcanzó a estudiar ocho. Tiene dos meses de plazo para cerrar el sumario, pero piensa que deberá pedir una prórroga.

No hay noticias respecto al monto exacto de los fraudes, quines ahn sido interrogdos, ni si habrá nuevos detenidos. En la Tesorería Regional se mantiene absoluta reserva sobre lo pagado de más y lo devuelto por algunos de los implicados.

Por su parte, los 27 reos han nombrado abogados, quienes estudian sus defensas. Se estima que ha habido una errada interpretación del Decreto Ley 889, que favoreció con el 25% de ayuda en dinero a las obras de adelanto de la provincia de Chiloé y otras cinco regiones. Pero hay un hecho claro. Todas las presuntas estafas se cometieron antes del 25 de febrero de 1975, debido a la acción de gestores que manifestaron a los chilotes, especialmente campesinos, que podrían cobrar un 25% de ayuda fiscal por las construcciones y compras de vehículos de trabajo. Debido a esta campaña desinformada, la gente cayó en los delitos investigados.

Alumna de 13 Años Murió Atropellada en Talca

TALCA. Una muerte instantánea encontró la estudiante de 13 años Nancy Rojas Canales, al ser atropellada por el taxi patente OXX—77 de Talca, conducido por Ramón Fuentes Lara.

El desgraciado accidente, que aumenta las cifras de casos fatales en accidente de escolares, se registró a las 08.00 horas de ayer cuando la adolescente, que cursaba el sexto año básico de la Escuela N° 2 de Talca y que iba acompañada por el escolar Juan Castillo Gutiérrez, fue embestida por el automóvil en los momentos en que ambos cruzaban en forma sorpresiva la calzada.

El cuerpo de la niña quedó tendido en calle Chorrillos frente a la población "Magisterio" de Talca, mientras que el menor Juan Castillo resultó ileso.

Ramón Fuentes Lara fue detenido por la responsabilidad que le cabe en esta muerte.

No Habrá Desalojo de Campesinos en Sector Costero de VI Región

En relación a informaciones de prensa según las cuales campesinos del sector costero de la Sexta Región se encontrarían enfrentados al problema de hacer abandono de sus casas en el mes de mayo próximo, por no haber sido nebeficiados con tierras, el Ministerio de Agricultura precisó que dicha situación es inexistente y que ninguna familia ha sido notificada de desalojo de su vivienda, por cuanto aún se encuentra en estudio el destino que se dará a los terrenos de secano costero, en esa zona.

Las mismas fuentes indicaron que **actualmente** no está programado por CORA **entregar** tierras en el área costera de la Sexta Región, ya que se considerán las alternativas de uso de dichos terrenos y se analiza si son aptitud agrícola, ganadera o forestal. Se han pedido informes técnicos a CORA y CONAF.

Se reitera a los campesinos que se encuentran abiertos los registros de postulaciones en la VI Región, en predios no ubicados en el área costera, entre los días 20 y 30 del mes en curso. Los interesados deben dirigirse a las oficinas zonales de CORA, ubicadas en calle Estado 275, Rancagua.

Además es necesario insistir que todo campesino que no haya postulado o no hubiere sido beneficiado hasta el momento, en algún proyecto de parcelación y que cumpla con los requisitos para hacerlo, puede postular en cualquier proyecto de selección a lo largo del país.

Emocionante recepción al "Hyatt"

350 Niños Chilenos Nacieron en Escocia Durante la Construcción del Submarino

VALPARAISO.- Escenas de honda emoción y alegría se vivieron en la mañana de ayer en el Sitio 3 del espigón, ante la llegada del submarino "Hyatt", nueva unidad de la Armada Nacional. La dotación de 68 marineros y 8 oficiales formaron en cubierta, lo mismo que la tripulación de su gemelo "O'Brien" que lo escoltó desde altamar. Esposa, hijos, parientes y amigos saludaron con gritos de júbilo a sus esposos y padres, a pocos metros de distancia, desde el muelle. La nave ancló a las 9.30 horas y a las 10.25 recibió los saludos del Comandante en Jefe de la Armada, Contralmirante Arturo Troncoso Daroch. Minutos más tarde llegó el Comandante en Jefe de la Primera Zona Naval e intendente regional, vicealmirante Jorge Paredes Wetzer. Los visitantes fueron recibidos por el Comandante del "Hyatt", capitán de Fragata Luis Mesías González. El Capellán de la Armada procedió luego a bendecir el submarino. Finalmente, los tripulantes pudieron bajar a tierra, donde fueron recibidos con abrazos, besos y llantos de alegría, por sus familiares y amistades, dando lugar a escenas de gran emoción y contenido humano.

Como dato curioso, durante los cinco años que duró la construcción del "Hyatt" en astilleros de Escocia, nacieron 350 hijos de padres chilenos, miembros de la tripulación del submarino que llevaron a sus esposas, o que contrajeron matrimonio en Inglaterra. La información la proporcionó el Comandante Mesías, en conferencia de prensa en la cual dio a conocer pormenores de la construcción del viaje de 75 días hasta Chile. Agregó que el submarino es lo más moderno en su tipo, con 100 metros de eslora, 8 de manga, 6 de calado, 8 tubos lanzatorpedos y los últimos implementos electrónicos de detección con velocidad de 14 nudos sobre el agua y 18 sumergido. Todas las recepciones en puertos fueron cordiales y no hubo contramanifestaciones.

Agregó el comandante Mesías que hubo una sostenida campaña política desde otros países para suspender la construcción del "Hyatt" para Chile. Sin embargo, añadidó ella no prosperó. Hubo dos o tres manifestaciones contra Chile cerca de los astilleros "Bridge O'Wais", pero los propios obreros y empleados escoceses se transformaron en los mejores defensores de los tripulantes de Chile, del submarino y de su fuente de trabajo. La campaña contra Chile continúa, financiada por fondos del extranjero.

Por su parte, el contralmirante Troncoso destacó la importancia de la llegada del "Hyatt" a Chile, para la defensa de la soberanía nacional y el mantenimiento del orden interno.

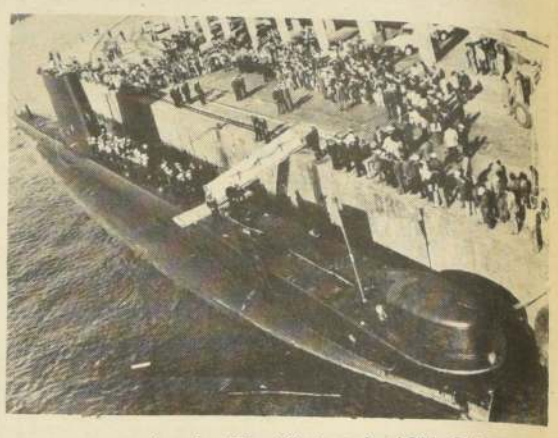

El nuevo submarino "Hyatt" atracado al Sitio 3 durante la cordial recepción oficial y popular que le fue tributada ayer en Valparaíso.

Técnicos de SAG Extirparán Avispas "Chaqueta Amarilla"

ANGOSTURA DE PAINE.— El encargado nacional de Apicultura del Servicio Agrícola y Ganadero, Roberto Iglesias, viajó ayer a la zona de Angostura de Paine, para conocer en el terreno la presencia de las llamadas "abejas asesinas".

Versiones proporcionadas por campesinos del fundo "Mi Querencia" y otros puntos de la región señalan que los enjambres dieron muerte a un caballo y otros ejemplares de ganado menor.

Iglesias, junto a otros técnicos de la División de Protección del SAG adoptarán medidas para extirpar la plaga que se denomina "Vespula germánica fardielle". Se le conoce también como avispa de "chaqueta amarilla". Se descarta que se trate de la abeja africana, que apareció en Brasil.

En el caso de Angostura de Paine, se ha establecido que el caballo atacado por las avispas tenía heridas profundas y en estado de descomposición, lo que atrajo a los insectos que al picarlo en enjambre, le ocasionaron la muerte.

Las avispas "chaqueta amarilla" pueden atacar los colmenares de otras abejas cuando se hallan descuidados o en condiciones de debilidad, por falta de un trabajo productivo.

Los informes del SAG estiman que la especie pudo haber ingresado al país a fines de 1975, en algún embarque aéreo que habría llegado a Pudahuel, procedente de Alemania, Estados Unidos o Canadá.

Campesino Enloquecido Mató a sus dos Hijos

SAN JOSE DE MAIPO.— Un obrero agrícola de 42 años enloquecido por los celos, dio muerte a sus dos pequeños hijos, de dos años y seis meses de edad, lanzándolos a la corriente de un canal de regadío que atraviesa la parcela tres de "Lo Arcaya", en San José de Maipo.

Los hechos comenzaron a gestarse a las tres de la tarde, cuando Emilio Díaz Alarcón llegó hasta su domicilio y, su esposa, Rosa Hortensia Báez Miranda, de 38 años, le señaló que el almuerzo estaba atrasado pues había tenido que salir a comprar.

La disculpa no fue del agrado del dueño de casa, quien la acusó de estarlo engañando, por referencias que tenía y procedió a golpearla con pies y manos.

Seguidamente, presa de furia incontenible al ver que los niños lloraban, por falta de alimentos, tomó a la pequeña de dos años Rosa Carolina y la lanzó a la corriente del canal cercano.

La mujer, según sus declaraciones, salió corriendo a solicitar ayuda entre el vecindario, ocasión que aprovechó el celoso marido para arrojar al menor Emilio del Carmen, de sólo 6 meses al mismo canal cuya corriente lo arrastró rápidamente. Ambos niños perecieron ahogados. Sus cadáveres fueron encontrados retenidos por una compuerta.

El obrero Díaz Alarcón fue apresado horas más tarde y puesto a disposición del juez de Puente Alto.

Variadas Actividades Culturales

CURSOS.— Los interesados en la presentación de los exámenes de la Sorbona de Paris en sus tres niveles, están cordialmente invitados al Instituto Chileno Francés de Cultura de Valparaiso, donde se están efectuando las inscripciones correspondientes.

El Instituto Chileno Norteamericano de Cultura de Valparaiso está realizando —fuera de los cursos de inglés— cursos de pintura infantil, cerámica infantil, cerámica para adultos, taller de teatro para niños y adolescentes, desarrollo y personalidad de la mujer, cultura norteamericana y arreglos florales.

En la Escuela de Derecho de la UCV se da Derecho Económico, con las ponencias de las Universidades chilenas sobre la "Presencia del Estado en la economia nacional, con especial referencia a la regulación juridica del mercado de las finanzas y del desarrollo".

—ooOoo—

● En el Instituto Chileno Francés de Cultura se está realizando una exposición sobre cortesanos franceses mediante documentos y fotografias.

● En el Instituto Chileno Norteamericano de Valparaiso, el taller de diseño del Departamento de Arte de la Universidad de Concepción, presenta una muestra al público que cuenta con más de 50 obras.

● Hasta hoy se mantiene abierta la exposición montada en la Universidad Técnica Federico Santa Maria, con motivo del 40 aniversario de la radioemisora de esta casa de estudios.

El disco de oro "Por cuarenta años de difusión de la cultura musical del mundo en Chile" recibió la Radio Universidad Técnica Federico Santa Maria, que emite en FM Stereo y Onda Larga. El premio lo entregó la firma EMI-ODEON en ceremonia pública.

Radio "USM", Pionera de las Emisoras, Cumplió 40 Años

VALPARAISO.- Recientemente cumplió 40 años la Radio Universitaria pionera de la V Región, Radio Universidad Técnica Federico Santa Maria y que con motivo de su aniversario recibió un disco de oro, otorgado por la firma Emi-Odeón, por haber cumplido 40 años de difusión de cultura musical del mundo en Chile".

El Cronista, se entrevistó con el director de este medio de comunicación masiva el profesor de Técnicas de Expresión, Raúl Cortes, con el fin de conocer más de cerca la labor realizada por esta emisora. Nacida el 7 de abril de 1937, creada 19 años antes que la segunda radio FM universitaria, la Universidad Técnica del Estado, bajo la tuición de la Facultad de Electrotécnica, la que le garantizó ayer y hoy, la buena calidad ténica de sus transmisiones.

Respecto a la programación, el director manifestó "Nos hemos tomado la libertad de introducir adelantos, siendo la primera con estereofonia en FM de la V Región, instalándose actualmente un transmidor de onda larga (media) de avanzado diseño tecnológico.

La estación ha contado siempre con la asistencia técnica de los alumnos, prestando por su intermedio becas de ayuda a estos.

Ha sido esta siempre una radio tradicional, preocupada de transmitir música clásica, sinfónica, de camara, folklórica, progresiva, espacios culturales, periodisticos y cientificos destacándose especialmente estos últimos. Estos son enviados desde el extranjero, y la entrevista de la semana es realizada por la periodista Hilda Arévalo, dando así a conocer investigaciones realizadas por la propia universidad.

Notable ha sido el hecho que esta emisora, durante todos sus años de servicio informativo, cultural y de recreación para la comunidad, nunca integró la politica a sus programas.

Exito Total en la Campaña de Vacunación Masiva Antipolio

VALPARAISO.— "Un éxito total tuvo el despliegue del Servicio Nacional de Salud, SERMENA, Fuerzas Armadas, alumnos de la Universidad de Chile, voluntarias de la Cruz Roja, alumnos de cursos medios, organizaciones comunitarias, Club Aéreo, los móviles de CHILECTRA y de Chilena de Tabacos por haber alcanzado la vacunación de 161.284 menores de seis años. Ciento por ciento más de lo pensado en un primer informe estadistico equivalente al diez por ciento de la población infantil nacional", señaló el epidemiólogo del SNS, doctor Arturo Godoy, que estuvo a cargo del programa.

Las cifras entregadas en la mañana de ayer revelan que en Valparaiso se vacunaron 41.350 niños, en Viña 44.278; en Quilpué 19.809; en Quillota 22.396; en San Felipe 14.081; en Los Andes 7.967 y en San Antonio 11.403 faltando aún todo lo realizado ayer en los sectores rurales de San Antonio y 600 niños en Colliguay.

"El hecho de sobrepasar lo estimado en 150.000 niños, —dijo Godoy—, revela en cierto modo que se vacunaron niños de paso por la región y que en algunos casos se ha sobrepasado un tanto la edad de seis años. El hecho de tener mayor población infantil en Viña del Mar evidencia el movimiento que se registra en esa ciudad por sus caracteristicas turisticas y el traslado hasta alli de sectores poblacionales nuevos".

Cartelera Cinematográfica

Condell: "Shampoo" y "El Viento y el León". Para mayores de 21 años.
Valparaiso: "Ulises", con Kirk Douglas, para mayores y menores.
Brasilia: "Ultraje a la Inocencia", para mayores de 21 años.
Real: "Soy virgen, pero no fanática" para mayores de 21 años a las tres, 6.30 y 9.30 horas.
Colón: "Extrañas gotas de sangre" y "Amor mio, no me hagas daño", continuado desde las 14.30 horas, para mayores de 21 años.
Imperio: "Tú me enioqueces" con Sandro y Susana Giménez, para mayores y menores.
Metro: "La tragedia del Hindenburg" con George C. Scott en tres funciones de 15, 18.30 y 21.30 horas.
Rivoli: Cantinflas en "Entrega Inmediata" y "Africa Express", con Giuliano Gemma y Ursula Andres, para mayores y menores, continuado desde las 14.30 horas.
C. Velarde: "Duelo de Gigantes" para mayores de 18 años.

VIÑA DEL MAR:

REX: "Un tren del infierno" con Charles Bronson, para mayores de 18 años.
Cine Arte: "Primera Plana" con Jack Lemmon, para mayores de 18 años.
Olimpo: "Barry Lyndon" a las 14.30; 18.00 y 21.15 horas.
QUILPUE:

Velarde: "Un tren del infierno" para mayores de 18 años.

Bitácora Marítima

El siguiente es el movimiento de las naves en el puerto de Valparaiso:

Sitio uno: "Master Nicos", atendido por Saam. Descarga 1956 toneladas de surtido, 12.400 sacos de leche, 100 fardos de ropa usada, 4 automóviles y otros.

Sitio dos: "Santa Bárbara" perteneciente a Grace y Cia.

Sitio tres: "Muneshima Maru", atendido por Agunsa, embarca 1.200 toneladas de surtido a Japón.

Sitio cuatro: "Gerda Bentsen", atendida por Henrick y Cia. carga 187.000 cajas de cebollas a Europa.

Sitio cinco: "Santa Mariana", atendido por Grace y Cia.

Sitio seis: "Garibaldi", atendido por Ultramar. Trae fruta.

Sitio siete: "Barcaza Araya", perteneciente a la Armada Chilena.

Sitio ocho: "Cahiten", perteneciente a la CSAV. Embarca 248.000 cajas de manzanas y uvas.

La OEA Entregó 425 Libros al Liceo Edo. de la Barra

VALPARAISO.- En una ceremonia llevada a cabo en el liceo Eduardo de La Barra se procedió a inaugurar la más moderna biblioteca escolar de esta ciudad, que prestará atención a todos los alumnos de la región que lo soliciten. En primera instancia habló el superintendente de educación, Eduardo Cabezón, quien destacó la trascendencia de este obsequio de la OEA para con la ciudad y para el liceo, el más antiguo de Valparaiso. Señaló los propósitos de seguir trayendo al pais expertos en bibliotecologia, para mejorar las asistencia a los alumnos, como asimismo impulso a otros proyectos en el resto del pais.

El Director de la OEA, Guillermo Belt expresó "que en un dia de las Américas como es hoy, me es dichoso hacer entrega a la comunidad de este liceo de está bibliotecа, que contará con el apoyo de 425 nuevos titulos de obras y el aporte de medios audiovisuales.

Hacé una semanas inauguramos el liceo 15 de Pudahuel, el más nuevo de Santiago y ahora nos encontramos con el Eduardo de La Barra, el más antiguo de Valparaiso". Finalmente habló el rector del liceo Sergio Oyarzún agradeciendo el gesto de las autoridades de la OEA y del Ministerio de Educación al beneficiar a este centro educacional que cumple 115 años de existencia.

En la ceremonia estuvieron presentes el gobernador regional, Mario Gorziglia, y autoridades educacionales, civiles y alumnos.

Voluntarios Esperan Contar con Nuevo Bote Salvavidas

VALPARAISO.- La gran aspiración de los voluntarios del bote salvavidas del puerto es contar con los aportes económicos necesarios, de la Asociación Nacional de Armadores para construir el moderno bote.

Los deseos de los cuarenta voluntarios fueron expresados a través del presidente del bote salvavidas Miguel Olivares Labra, quien destacó el costo de doscientos mil dólares de la nueva unidad. Ellos están cubiertos en su cuarta parte al contar actualmente con el sistema de gobierno, dos motores y la hélice. Asmar será el organismo encargado de construir este medio de salvataje y ha anunciado que en un plazo de 280 dias tendrá construido el bote. Este tendrá las cualidades de aodrizamiento (que le permite volver a ocupar su posición normal en caso de volcarse) contará con camarotes, sala de cartas e intercomunicadores. Los 52 años del Christiansen hacen necesario buscar el medio para construir este reemplazante, gran aspiración de los voluntarios.

Este viernes al celebrarse otro año mas de vida, se premiará a los voluntarios que han cumplido determinados años de servicio. En este caso Eduardo Simpson R. que se retira por razones de salud y es nominado capitán honorario, Enrique Codina, Alfonso Jiménez, Rogelio Hidalgo René Rojas, Raúl Rojas y Rómulo Silva. Ese dia a las 10.30 hrs. se formarán en el muelle Prat y recibirán a las autoridades después de izar el pabellón. Luego el discurso del presidente, entrega de premios y cock tails a las autoridades.

C. de Madres Efectuarán Donaciones

VALPARAISO.- Con motivo de celebrarse los cincuenta años del Cuerpo de Carabineros de Chile, los Centros de Madres "Pedro Cariaga Mateluna" de la población Gómez Carreño de Viña del Mar y "Natividad" de Playa Nancha han acordado hacer una contribución en ropa, útiles de aseo, golosinas, ajuares infantiles, etc. a la comunidad.

La directiva del Centro "Pedro Cariaga Mateluna" que la componen como presidente, Norma Vásquez y la Secretaria Maria de Figueroa, acudirán el dia 25 a las 11 al servicio de Siquiatria del hospital El Salvador para entregar ropa, azúcar, té y útiles de aseo; al dia siguiente a la misma hora acudirán a la maternidad del Hospital Deformes para entregar ajuares y el dia 27 asistirán a la clinica dental de Carabineros, de la población Gómez Carreño.

Mariela Toledo Rojas, candidata a reina mechona de la Universidad Católica de Valparaiso. Cuenta con 17 años y más allá de su belleza que los lectores pueden apreciar, practica tenis en división de honor del Club Santiago de la capital y es integrante del grupo musical Alfa, actuando en el programa "GIRA Girasol" de Canal Nacional.

Importantes transformaciones se realizarán en el Hospital Clínico Regional de Concepción, el que pronto funcionará como nosocomio de especialidades. En la fotografía, el director del recinto asistencial doctor Aníbal Pinto Moore.

Público Deberá ir a los Consultorios Periféricos

CONCEPCION: La adecuación del hospital regional de esta ciudad como recinto hospitalario de especialidades fue analizada durante una reunión del Consejo Técnico que se realizó en dicho establecimiento asistencial.

A la sesión concurrieron el director del nosocomio, doctor Aníbal Pinto, el secretario regional ministerial de la Salud, médico Carlos Martínez, el arquitecto de la Sociedad Constructora de Establecimientos Hospitalarios, Manuel Domínguez y docentes y jefes de los servicios de pediatría, obstetricia, ginecología, medicina y cirugía.

En la ocasión se expusieron y analizaron los diferentes problemas relacionados con la puesta en marcha en forma completa de los consultorios periféricos de Plaza Acevedo y Tucapel. Estos establecimientos deberán atender todas las consultas y funcionar con sus servicios completos, como una forma de descongestionar el trabajo realizado en el hospital regional penquista, el que sólo recibirá a los pacientes referidos y a los que provengan de otros recintos asistenciales del área.

Para posibilitar que el principal nosocomio penquista se transforme en un lugar especializado, se están efectuando diversos arreglos, lo que permitirá una mejor distribución y aprovechamiento del espacio físico.

Se espera que a contar del 2 de mayo los consultorios de Plaza Acevedo y Tucapel comiencen a atender ya de manera definitiva y completa a los consultantes. Se estima que el de Plaza Acevedo atenderá unas 20 mil consultas anuales, mientras que el de Tucapel alcanzará una cifra del orden de las 8.160.

Manuel Domínguez, arquitecto de la Constructora de Establecimientos Hospitalarios señaló en la reunión las transformaciones que se producirán en el nosocomio. Indicó, por ejemplo, el cambio de ingreso para las consultas, que estará separado de la Asistencia Pública.

Como una manera de evitar el continuo deambular de las personas que acudan al recinto, se instalará un mesón donde se darán los informes, la reserva de hora médica.

Seminarios Para Profesionales

CONCEPCION.— Dos seminarios se dictarán hoy viernes y mañana sábado destinados a profesionales de diferentes empresas de la zona.

El curso denominado "Administración de talleres" estará destinado ingenieros de ejecución, técnicos universitarios y personal con experiencia en esa área.

El seminario será dictado por el oficial de Marina (R) Patricio Guzmán Gaete, especialista en programación de computadores, analista de sistemas y profesor de abastecimiento.

Al término de esta jornada de capacitación, los asistentes quedarán con los conocimientos al día en lo que dice relación con operar en forma eficiente las unidades industriales a su cargo.

En forma paralela se dictará otro seminario referente a la "Aplicación práctica de la corrección monetaria del balance general". En él participan contadores, ingenieros, contadores auditores y personas relacionadas con el área contable de las empresas.

La exposición estará a cargo del relator Hernán Chávez Simson, jefe del Departamento de rentas del Servicio de Impuestos Internos.

Los participantes en este programa quedarán capacitados para comprender, interpretar, analizar y solucionar los problemas relativos a la corrección monetaria del balance general.

Ambos seminarios son organizados por el Instituto Chileno de Aministración Racional de Empresas, Icare-Concepción.

NOTABLE LABOR.- Importante vínculo de transporte hacia Isla Mocha constituye la embarcación "Gendarme I" de la Dirección Regional de Gendarmería que periódicamente cumple labores de cabotaje hacia y desde ese lugar. En el grabado, los tripulantes, gendarmes e internos, en plena faena de descarga de algunos de los vacunos que transportó la embarcación en su último viaje hacia el puerto de San Vicente.

Ayuda a Isla Mocha

Importante Labor Cumple el "Gendarme Primero"

TALCAHUANO.- Importante labor en bien de los habitantes de la Isla Mocha, especialmente, y también de la Isla Santa María continúa cumpliendo la goleta "Gendarme I" de la Dirección Regional de Gendarmería de la Octava Región.

Recientemente la embarcación llegó al puerto de San Vicente procedente de la Isla Mocha, trayendo un cargamento que incluía vacunos, papas, trigo, aves, lana, arvejas, ajos, cerdos y corderos, prestando una vez más una importante ayuda a los habitantes del territorio insular que en esta forma pueden llegar al continente para expender sus productos.

Es notable destacar que el "Gendarme I" es el medio de comunicación más adecuado que existe para que los mochanos puedan desarrollar sus actividades y que sin fin de lucro trabaja hacia la Isla Mocha.

También es importante considerar que esta flota, integrada por los "Gendarme I y II, es una experiencia única en el país y en Latinoamerica, y ha permitido al servicio de Gendarmería cumplir una labor de rehabilitación hacia un sector de internos que trabajan integrando la tripulación de la embarcación.

Los trabajos propios de la embarcación son realizados por los reclutidos, 4 en total, y por personal de Gendarmería altamente calicado en faenas marítimas. El Jefe de la Flora es el teniente Manuel Reyes Leyton, quien señaló a El Cronista que la goleta viajará nuevamente a la Isla Mocha alrededor del 25 de este mes para cumplir nuevas labores de cabotaje hacia el continente.

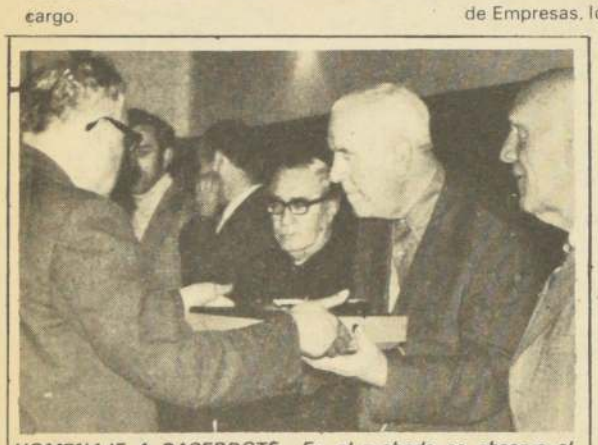

HOMENAJE A SACERDOTE.- En el grabado se observa el momento en que el sacerdote Enrique Ebeling recibe un obsequio de la comunidad penquista en reconocimiento a sus 50 años de vida religiosa.

Obrero Agrícola Murió Asesinado

SAN CARLOS.— A las 01.30 horas de ayer fue encontrado en el potrero "Las Garzas" del asentamiento "El Peumo", el cadáver del obrero agrícola de 38 años, José Pinilla.

El cuerpo presentaba heridas punzantes y cortantes en la garganta y cuero cabelludo, ocasionadas al parecer con arma blanca.

En pesquisas efectuadas en el lugar, la policía constató que el trabajador había laborado en la cosecha de papas en compañía del obrero agrícola Pedro Navarrete, de quién se ignora su domicilio y mayores antecedentes, presumiéndose que sea el autor de este crimen.

Carabineros se encuentra efectuando pesquisas en la zona de San Carlos y San Fabián para ubicar al presunto asesino.

Reconocimiento comunitario

50 Años de Apostolado Cumplió Padre Ebeling

CONCEPCION.— Diversas manifestaciones de aprecio provenientes de distintos sectores de la comunidad ha recibido en los últimos días el Padre Enrique Ebeling por haber cumplido 50 años de vida sacerdotal. El sacerdote se desempeña actualmente en la Iglesia Todos los Santos del puerto de Talcahuano y realizó su primera misa el 5 de abril de 1927 en la localidad española de Salamanca.

El padre Enrique Ebeling fue agasajado por un grupo de amistades en una reunión celebrada en el Centro Español de Concepción y donde el periodista Francisco Wilson intervino diciendo en su discurso: "El fraile dominicano ha cumplido cincuenta años de un apostolado de bien, en que el espíritu y el alma de él y de sus semejantes juegan un papel vital.

"Digo vital porque no ignoramos que la humanidad y por ende los hombres estamos viviendo horas de incertidumbre y de renuncios sin fin. Una ola de ateísmo lo invade todo el espíritu que Dios nos diera anda en medio de la tempestad muy cerca del naufragio total.

Por otra arte, se informó que hoy viernes el sacerdote será objeto de una nueva manifestación que le ofrecerá la comunidad porteña en el Club Talcahuano.

Nueva Forma de Señalizar las Calles en Talcahuano

TALCAHUANO. Personal de la Municipalidad de Talcahuano se encuentra colocando postes en diferentes esquinas del puerto que servirán para la señalización del sentido del tránsito, nombre de la arteria y numeración de la cuadra.

La información fue entregada por el Jefe de la oficina de relaciones públicas de la Corporación, Emilio Sierpe Cáceres.

El funcionario municipal dijo que con este nuevo sistema de postes con placas señalizadoras, colocados en esquinas encontradas, se desterrará el mecanismo usado para indicar las designaciones de las calles a través de pequeños letreros pegados a las casas ubicadas en las esquinas, los que muchas veces no son fáciles de leer por su inadecuada instalación.

Se espera, de acuerdo a lo manifestado por Emilio Sierpe, que antes del invierno queden colocadas unas 60 placas señalizadoras. La operación comenzó en el sector céntrico de Talcahuano y posteriormente se ampliará a lugares como Las Higueras y Hualpencillo.

Mientras tanto, Vialidad se encuentra instalando nuevos letreros en las vías camineras como una manera de indicar distancias y rutas de accesos a determinados sectores. En esta obra la Municipalidad ha aportado la postación mientras que Vialidad ha puesto las planchas y la pintura.

Condena de 41 Días por Evasión de Impuestos

CONCEPCION. Por sentencia de fecha 9 de marzo último la juez subrogante del Segundo Juzgado del Crimen de Concepción, Ana Bianchi Niederastroth condenó a Arturo Guillermo Figueroa Carvajal a la pena de cuarenta y un día de prisión en su grado máximo como autor del delito de empleo de procedimientos dolosos encaminados a burlar el impuesto correspondiente a la escritura de compraventas de un bien raíz, simulando un precio inferior al efectivamente pagado por el comprador a una multa del cuarenta por ciento del tributo eludido y se le remitió condicionalmente la pena privativa de libertad, fijándose como plazo de observación un año.

El proceso se inició por querella deducida por el Director de Impuestos Internos el 4 de marzo de 1975, en contra de Arturo Figueroa Carvajal y Gabriel Omar Reyes Arriagada.

Se Gradúan Líderes

CONCEPCION.— En un acto que se realizará mañana sábado en el salón de la Asociación Cristiana de Jóvenes se llevará a efecto la graduación de un grupo de Líderes Acuáticos, formados y preparados por la entidad.

La ceremonia se iniciará con una intervención de Esteban Jofré, presidente de la Asociación Cristiana de Jóvenes. Posteriormente hará uso de la palabra, Jorge Hermosilla, presidente de los Líderes Acuáticos.

Uno de los lugares tradicionales de Villarrica es el Lago del mismo nombre

Villarrica Conmemora su 425° Aniversario Mañana

VILLARRICA— Con diversos actos, la ciudadanía de Villarrica conmemorará mañana los 425 años de vida de la ciudad, fundada por Gerónimo de Alderete.

Por tal motivo, la municipalidad de esta bella ciudad balneario, ubicada en la Novena Región a orillas del lago y volcán del mismo nombre, dio a conocer el programa a desarrollarse ese día.

Los festejos comenzarán con un solemne tedeum en la Catedral local, para posteriormente llevarse a efecto un acto cívico militar en la plaza principal.

En esta ceremonia se izará el Pabellón patrio y luego el Alcalde de la comuna, Amador Zerene Chahuán, pronunciará un discurso para referirse a esta efeméride. Inmediatamente después, el Director del Museo Municipal, Guillermo González, dará lectura a una reseña histórica de Villarrica.

El acto cívico finalizará con un desfile de diferentes entidades locales, tras descubrirse y ser bendecida una placa en homenaje al fundador de la ciudad.

En horas de la tarde se procederá a inaugurar la Escuela Pública Número 36 y un jardín infantil, culminando con una visita a la población en construcción por el Vicariato Apostólico de la Araucanía de esta ciudad llamada en su origen "Santa María Magdalena de la Villa Rica".

Gran Aumento de Vehículos se Nota en la IX Región

TEMUCO— El Departamento de Tránsito de la Municipalidad procedió por oficio a solicitar una nueva partida de placas para patentes a la Casa de Moneda de Santiago. Las placas adicionales solicitadas corresponden a automóvil y bicicletas, habiendo resultado insuficiente la cantidad adquirida para atender a la demanda del público.

Un funcionario municipal dijo que esto estaba evidenciando el aumento de vehículos que es considerable en la ciudad de Temuco, capital de la Novena Región.

ALCALDE DE PUERTO SAAVEDRA

En el curso de la presente semana deberá asumir las responsabilidades de Alcalde de la Comuna de Puerto Saavedra, el Sargento 1° de Carabineros, en Retiro Alberto Machuca Luarte, designado en este cargo por Decreto N° 329 de fecha 1° del mes actual.

Alberto Machuca viene a reemplazar en la alcaldía de Puerto Saavedra a Walter Haindorff, quien se desempeñara en este cargo desde octubre de 1973.

Hay Concurso "Terreno 77"

TEMUCO— Con la participación de todos los colegas del país el próximo domingo 17 los Radio Aficionados de esta ciudad realizarán una nueva edición del Concurso "Terreno 77", desde las 10 hasta las 18 horas.

Como ha acontecido en otras oportunidades se trata de simular una emergencia, logrando la mayor cantidad de comunicados.

El secretario del Radio Club de Temuco, Leonidas Sandoval, dijo a este diario que el concurso tenía el patrocinio de todas las autoridades oficiales, entrañando una seria responsabilidad el haberse confiado la organización a la filial local.

Agregó que durante las ocho horas de trabajo operarán con estaciones fijas, desde sus domicilios, portátiles trasladándose al sector rural y móviles instaladas en los vehículos, y todo cuanto proceda, en lugares donde se carece de energía eléctrica por lo que cada uno de los socios llevará sus propios generadores.

Todos Quieren ser Titulares en Green Cross Para su Debut con Lota

TEMUCO— En intensa pugna para ganarse los puestos de titulares se encuentran los jugadores de Green Cross de Temuco, equipo que debuta en el torneo oficial el próximo domingo frente a Lota Schwager en el reducto de estos últimos.

El coach temuquense está optimista en torno a la performance que le cabrá al conjunto que dirige en la presente temporada, y expresó que en el transcurso de la semana dará a conocer la primera nómina de viajeros que irán a Coronel para el compromiso inicial.

El plantel se encuentra en óptimas condiciones físicas y anímicas y trabaja muy fuerte en los entrenamientos.

Sólo el arquero Santos Amaya no está en la cancha por encontrarse en Argentina para traer a su familia. Igual cosa ocurrió con el destacado puntero Víctor Manuel González, quien sufre de una lesión.

Green Cross continuará entrenando "con cualquier condición climática", para viajar el fin de semana al debut contra los carboníferos.

Reforestarán 8 Mil Hás.

TEMUCO- Alrededor de ocho mil hectáreas de terreno serán reforestadas en la Novena Región durante el presente año, según informó aquí un vocero de la Corporación Nacional Forestal.

Agregó el informante que se contemplan plantaciones de pino insigne, eucaliptus y otras especies, según un estudio previamente elaborado de acuerdo a las necesidades.

En el año pasado, en esta región se reforestaron 17 mil 950 hectáreas en total, tanto en el sector privado como en el público.

Preparan el Día del Carabinero

TEMUCO. En la semana comprendida del 20 al 27 de abril será celebrado en todo el país y particularmente en la Novena Región el Cincuentenario del Cuerpo de Carabineros de Chile. Así se informó en la Prefectura de Cautín, agregándose que el programa general se encuentra en el proceso de revisión y afinamiento, para darlo a conocer a los medios de difusión en los próximos días.

La misma fuente dijo que el comandante Juan Aguilera y el capitán Germán Uribe se encuentran visitando las Unidades Policiales de la provincia tomando exámenes para disponer los nuevos ascensos del personal.

MINVU Decretó Transferir Gratis 170 Casas Sociales

TEMUCO: Mediante una resolución dictada recientemente el Ministerio de la Vivienda y Urbanismo (MINVU) ha transferido a título gratuito 170 casas sociales al Comité Habitacional de Temuco.

Este conjunto compone la totalidad de viviendas destinadas a la población "Cautín" cuyo 10 por ciento se reservarán para que la Intendencia de la Novena Región las entregue a emergencia habitacional.

En comunicación llegada a esta ciudad, se deja constancia que el Comité Habitacional respectivo deberá destinar los inmuebles que por esta resolución se le transfieren, exclusivamente a los fines establecidos en el Decreto Ley número 1.088 del año 1975.

Ese cuerpo legal señala que el Decreto tiene por finalidad proporcionar soluciones habitacionales de interés social a aquellos sectores poblacionales que no cuenten con los recursos mínimos en materia de infraestructura de servicios, de vivienda y de equipamiento comunitario o social.

Gerente de Desarrollo de la CORFO Visitará Temuco

TEMUCO— En los próximos días arribará a Temuco el Gerente de Desarrollo de la Corporación de Fomento de la Producción (CORFO), Hernán Velásquez, con el objeto de tomar conocimiento del funcionamiento de la entidad en la Novena Región.

El alto ejecutivo no fijó fecha específica en torno a su llegada, según dijo el jefe regional de "CORFO", Alex Weldt, aunque se presume que será en los primeros días de la semana venidera.

"Los deseos del señor Velásquez—dijo Weldt—son llegar a la Novena Región para promover la función de desarrollo que la corporación puede realizar a través de los profesionales de su dependencia, como asimismo conocer las inquietudes de esta filial".

Señaló que la idea es también promover acciones dentro de la amplia gama multisectorial que posee la institución, que desarrolle prestaciones tecnológicas, agroindustriales de producción primaria de la región, como pesquera, ganadera, forestal y agrícola.

Dijo asimismo el informante que el propósito de Velásquez es el de establecer contacto con las autoridades locales, a fin de aunar esfuerzos y actuar en forma conjunta en proyectos que beneficien tanto a la provincia de Malleco como a Cautín.

El Secretario Regional Ministerial de Salud Dr. Francisco Bayo Velozo y el Alcalde Jorge Muñoz Díaz, en el instante de la despedida, cuando se ha sellado la sobrevivencia de un anciano de 77 años.

Donaron Marcapasos a Anciano

TEMUCO- La ciudadanía de Pitrufquén aportó cuatro mil pesos para adquirir un marcapasos vital para la sobrevivencia del vecino Gumercindo Martínez Muñoz, quien se encuentra hospitalizado en el recinto clínico de la capital regional, al cuidado del equipo de cardiólogos.

Este dinero fue reunido en base a una campaña de solidaridad social que presidió el alcalde de la comuna Jorge Muñoz Díaz, contando con la adhesión de todos los círculos y la comprensión incluso, de los que nada pudieron dar pero ruegan por la vida de Martínez Muñoz.

El alcalde, Jorge Muñoz, procedió a entregar este dinero al secretario regional ministerial de Salud, Dr. Francisco Bayo Velozo, quien dijo que esta comprensión y aporte de la comunidad para uno de los suyos era fundamental para proceder a tratar a los enfermos cardíacos que necesitaban marcapasos. Nosotros no valoramos la medida material, vamos más allá, porque es evidente que este valor no permite la adquisición del instrumento ni la intervención, pero sí la espiritualidad que se desprende de la actitud del pueblo para con los especialistas, agregó el Dr. Bayo.

Fiestas Mechonas en Sede Temuco de la U de Chile

TEMUCO: "Nuestros deseos son que la Universidad se una en torno a las fiestas, que no existan diferencias ni bromas de mal gusto", expresó la Coordinadora Estudiantil de la sede Temuco de la Universidad de Chile, Lilian Wernicker, al referirse a las próximas semanas mechonas.

La unidad académica recibirá a los nuevos alumnos en dos oportunidades, entre el 11 y el 16, y entre el 18 y el 23 del presente mes "para tener más días de alegría", según confidenció un grupo de estudiantes.

Cabe hacer notar que las primeras semanas de "mechoneos", por parte de la Universidad Técnica del Estado, no fueron del todo gratas para los alumnos recién llegados, ya que se les cortó el pelo al estilo "mohicano", los lanzaron al agua, y otras bromas calificadas de "mal gusto" por parte de muchos.

Ante esto, Lilian Wernicker señaló que no creía que hubieran problemas sobre lo anterior, informando que anualmente "nuestras fiestas se hacen quizás muy sanamente, aunque también se pelea para obtener puntos en las candidaturas de las reinas".

Mañana Actúa Gloria Simonetti en Teatro U.C., con Ello se Inicia Temporada de Música Popular

Mañana, a las 22 horas, comenzará la temporada de recitales de "Gala-Show", y la Universidad Católica en el teatro de esa casa de estudios, con la actuación de Gloria Simonetti y la orquesta de Miguel Zabaleta.

En contadas ocasiones los artistas chilenos tienen la oportunidad de ofrecer lo que se denomina un recital, en que puedan mostrar además de las canciones popularizadas y tarareadas por todos, una prueba de sus reales capacidades, interpretando cosas nuevas.

Esta inquietud da especial significación a la próxima presentación de Gloria Simonetti, en la que promete entregar a su público algunas creaciones, junto a los más conocidos temas de su trayectoria.

"No haré concesiones como no lo he hecho nunca, expresó la intérprete, y sé que la audiencia que me sigue siempre está allí conforme con que he escogido aquellos temas que siento únicamente, porque lo que importa para mí es la interpretación y la voz".

El programa se iniciará con temas del recuerdo, sus primeros pasos en la canción y una visita sorpresa, un distinguido académico y músico la acompañará al escenario en la primera etapa.

La segunda parte comprenderá variadas piezas seleccionadas en diferentes idiomas, destacará sus cualidades vocales en composiciones francesas, italianas, portuguesas e inglesas.

Sobre la participación de la U. Católica en esta temporada como auspiciador y anfitrión la cantante mostró su satisfacción por el reconocimiento que brinda al género musical popular.

"Gente con experiencia y conocimientos nos está respaldando porque es sabido que las canciones de este género forman parte de algún instante de la vida de cualquier persona y no debe considerársele menos importante que lo llamado culto o selecto".

Respecto a cómo se gestó la participación de la cantante en este ciclo, Gloria nos informa.

"Desde hace bastante tiempo atrás integro el grupo "Gala Show", una organización que pretende difundir la música popular a todos los sectores de la población, y cuando surgió el contacto con la Universidad Católica me pareció una idea fantástica.

"En realidad en este último tiempo no he hecho muchas cosas. Prefiero realizar menos actuaciones, pero de calidad, aunque a consecuencia de ello mi figuración en el ambiente artístico sea menor. No es mi deseo repetirme, mi ánimo es aparecer siempre renovada frente al público".

En cuanto a Canal 13, la intérprete integra en estos momentos el equipo de "Canturreando", un espacio musical que va todos los viernes por las pantallas del canal católico.

¿Cuáles son tus planes inmediatos?

"No los tengo, por la sencilla razón de que no me gusta hacer proyectos. En general a largo plazo no siempre resultan y por lo tanto prefiero escoger lo que es más factible de hacer, es mucho mejor y serio de mi parte".

Sentimentalmente Gloria Simonetti se confiesa una mujer realizada y feliz en su matrimonio con un dueño de una agencia de publicidad.

"Mi esposo es la persona que más me ayuda en mi carrera y siempre me incentiva a crear para un público que me sigue por más de diez años".

Gloria Simonetti se presenta mañana en Teatro U.C.

FINANCIERA CASH S. A.

ESTADO DE SITUACION AL 15 DE MARZO DE 1977

ACTIVO Y SALDOS DEUDORES	SIN CLAUSULA DE REAJUSTE	CON CLAUSULA DE REAJUSTE	TOTALES
FONDOS DISPONIBLES			
Caja y Bancos	9.123.274		
	9.123.274		9.123.274
CARTERA INSTITUCIONAL			
Inversiones Financieras	2.321.306	1.200	
Colocaciones	49.643.810	1.231.140	
Créditos Contingentes			
	51.965.116	1.232.340	53.197.456
INMOVILIZADO			
Bienes Raíces	— — —		
Otros	2.533.746		
	2.533.746		2.533.746
OTRAS CUENTAS DEL ACTIVO			
Activos Transitorios	2.105.040		
Otros	862.867		
	2.967.907		2.967.907
OTRAS CUENTAS DEL DEBE			
Gastos Administrativos			
De Personal	1.100.880		
Otros	1.380.440		
Gastos Financieros y de Operación			
Intereses y Descuentos	9.653.599		
Diferencia de precios y reajustes pagados	470.203		
Otros	92.424		
	12.697.546		12.697.546
TOTAL GENERAL			$ 80.519.929

PASIVO Y SALDOS ACREEDORES	SIN CLAUSULA DE REAJUSTE	CON CLAUSULA DE REAJUSTE	TOTALES
EXIGIBLE			
Obligaciones con Terceros:			
Documentos emitidos por Captación	41.840.536	4.853.424	
Préstamos Bancarios	— . —		
Debentures Emitidos	— . —		
Otros	100.242		
Cartera Vencida	2.105.000		
Obligaciones Contingentes	— . —		
TOTALES	44.045.778	4.853.424	48.899.202
OTRAS CUENTAS DEL PASIVO			
Pasivos Transitorios	1.897.492		
Otros	4.233.656		
	6.131.148		6.131.148
OTRAS CUENTAS DEL HABER			
Ingresos de Operación:			
Intereses y Descuentos	11.746.617		
Diferencia de precios y reajustes ganados	456.039		
Otros	364.421		
	12.567.077		12.567.077
CAPITAL Y RESERVAS			
Capital Pagado	6,187.068		
Reservas	6,735.434		
	12.922.502		12.922.502
TOTAL GENERAL			$ 80.519.929

CUENTAS DE ORDEN

Garantía del Directorio	19.152	Responsabilidad por Garantía del Directorio	19.152
Valores y Letras Vencidas en Garantía	3.449.186	Depositantes de Valores y Letras en Garantía	3.449.186
Documentos en Cobranza	— . —	Responsabilidad por Documentos en Cobranza	— . —
Otros Valores de Terceros	— . —	Responsabilidad por Bienes de Terceros	— . —
TOTALES	$ 3.468.338	TOTALES	$ 3.468.338

LUIS OSORIO ZAMORA
Contador General
Registro Nº 5.269 Licencia Nº 609.814

HECTOR AVILES GUARACHI
Gerente General

HISTORIAS DE AMOR DRAMATICAS
LOVE STORY
HOY VIERNES A LAS 22.30 HRS.

Telecosas

por ZOOM

Se robó la película en la grabación de Seis por Seis Millones de este próximo sábado, el cantante argentino radicado en España Miguel Tottis. No sólo porque ha tenido gran éxito con las lolitas locales y ya tiene su séquito propio, sino porque resultó de verdad, muy encantador y bien dispuesto en el juego de la quina que da los seis millones.

LA TIA

La Tía Patricia Undurraga fue otra de las VIP invitadas y demostró en la práctica que además de educadora de párvulos con tres años de experiencia en la pequeña pantalla es una actriz innata y que tiene mucho espíritu deportivo.

AGOTAMIENTO

Eduardo Ravani "a pesar de que vive apasionadamente su trabajo se siente algo agotado. Dirige todo el día domingo, con los consiguientes ensayos, parciales y generales, el Dingolondango. Cuando se trata de grandes musicales como Jesucristo superstrella, además es actor y en roles exigentes como fue el de Herodes, Luego, es director de Seis por seis millones, que requiere como el otro bloque mucha preparación, ensayos y grabaciones. Como es natural, cada vez que puede descansa en familia.

MAITEN

Luciendo en su muñeca el reloj que ganara en el primer capítulo de "Seis por seis millones", Maitén comenzó a ensayar su revista de corte parisino para el Dingolondango próximo. Se trata de algo que le permitirá mostrar cosas nuevas, mucho baile, bastantes canciones y lindos fecetos para lucir, en forma más amplia y creativa, los escenarios del set casino de Rosas que en la primera edición se veían algo planos y aplastantes. Después, junto a su esposo, que trabaja siempre en Sábados Gigantes del trece, hará su gala como varios cantantes populares, momento en el que de verdad los buenos elementos rendirán su verdadero examen ante el público, ya en un plano de exigencia verdaderamente profesional.

TELECRITICAS

Por Yolanda Montecinos

¿Hacia Dónde va el Cine?

LA PROFECIA: Lee Remick, la madre cuelga sobre el abismo mientras su hijo, un precioso niño (encarnación del Anticristo) con su rostro angelical, le suelta los dedos para asesinarla. Violencia y terror en el cine.

Películas como "Poder que mata ..., con su carga de denuncia y distorsión de un mundo adobado para el gusto del público, están señalando algo muy peligroso. Una tendencia progresiva a la violencia, a los desbordes sexuales, a la exhibición, a la pornografía disfrazada de intelectualismo y de exquisitez. Todas las formas que el sensacionalismo puede alcanzar se hacen presentes en el cine y también en la TV. La pregunta surge de modo espontáneo: ¿qué quiere el hombre? ¿hacia dónde lo conduce su exigencia manifestada en el apoyo a la taquilla, de nuevas y superiores muestras de efectismo, de emociones fuertes e inéditas?

RESPONSABLES

En un comienzo, fueron los creadores: los hombres con espíritu comercial del viejo y millonario Hollywood. Ellos tenían en sus manos, la tremenda disyuntiva de orientar y bien a los nacientes espectadores.

Pero a fuerza de ofrecer, como en tiempos del extravagante y orate Nerón "pan y circo" de fácil venta, se fue creando un mecanismo difícil de corregir. Por fortuna, no se han limado todas las apetencias de este mundo que sabe ser selectivo y apoya a los genios de la creación en las verdaderas disciplinas artísticas. Además, en el campo de los medios de comunicación también se reconoce a quienes son capaces de brindar algo extraordinario como lo mejor del neorrealismo, del "free cinema" inglés, de la nueva ola francesa, del nuevo romanticismo norteamericano de la década del 70 e inclusive en la onda del cine nostálgico.

Pero, esta corriente minoritaria como es, va nutriendo a las arrolladoras formas de cine y TV comerciales, llamadas a hacer rendir a cada dólar, un millón y ojalá ganar algún Oscar. En los últimos diez años, se ha producido una verdadero vuelco hacia los desbordes de todo tipo. Ya no se trata sólo de los "spaghetti westerns" que distorsionaron el género americano, lo sacaron de Hollywood, lo instalaron en España, Yugoslavia e Italia, pusieron en el rostro del espectador en pantalla panorámica, escenas de sadismo (rústicas es verdad pero violentas), un machismo alarmante y endiosaron de lleno a los antihéroes sin metáforas.

Esto es, el jovencito de la película era un patán con un prontuario de varias fojas a su haber, dos condenas a muerte, pero con un violento espíritu de hacerse justicia por sus manos.

CIRCULO

Se fue dando al público esta clase de estimulantes, de drogas, que dieron realismo trágico, a aquello de "el cine es el opio del pueblo". Y no sólo fue el cine sino también la TV. La violencia vende, el sexo, mientras más complicado y exhibicionista, también; inclusive las depravaciones, desviaciones y otros rubros, del mismo estilo. El cine es industria y aún en sus mejores manifestaciones, hace un saludo a cada uno de estos jinetes del apocalipsis diario, convertidos por la publicidad y el orden actual, en otros tantos "slogans" comerciales: sexo, violencia y exotismo.

No es un hecho fruto directo de nuestros años 70; sino una resultante que parte ya en los albores del cine y se acrecentó cuando éste debió luchar en crisis graves, como la depresión del 30, el surgimiento de la TV y el crack material consiguiente. Por una parte, el hombre común en cuyo nombre se dicen tantas cosas, ve cine liviano, digestivo, de evasión, con una linda estrellita, bien vestida y con un "happy end", tradicional que le permite una identificación positiva y liberadora. Por otra, el mismo hombre común quiere ser excitado, violentado, asombrado hasta retorcerse en su asiento. Todos los géneros del cine cayeron en este último esquema y no es una casualidad que haya surgido, con buenas perspectivas materiales el cine catástrofe, el cine de gangsters en la onda de "El Padrino", el cine político, el cine de violencia por la violencia, sea física, sicológica o social. También el objetivo, clásico y por largo tiempo incontaminado género documental ha caído en este ámbito.

AFRICA

Los ingleses son sus padres y maestros y en él hicieron escuela muchos de los buenos realizadores de hoy. Un filme de este tipo obtuvo el premio al mejor filme extranjero según la Academia de Ciencias y Artes Cinematográficas de Hollywood: "La Costa de Marfil" coproducción italo-americana. En el año 65 Walterio Jacopetti causó algo más que conmoción con su "Perro mundo" Fue un impacto de asombro por la búsqueda intencionada de lo que señalara al hombre en todas las latitudes como un ser vil, grosero, desagradable. La exhibición erectista de hábitos y tendencias, se hizo después de un acucioso viaje por el globo, ensartando en su cámara de grandes méritos fílmicos, todo lo que pudiera causar desagrado, asombro o risa. Había surgido la truculencia en el ámbito del documental y muchos han sido los casos posteriores. Pensamos que el intento de Niki Carter, serio en materia de realización, de esfuerzo, despliegue de recursos y plan de acción preconcebido, **Africa, paraíso perdido**, pone en el tapete tanto la línea del director italiano como el deseo ya insaciable de un público al que hay que alimentar con platos fuertes como "Network", "El Padrino", "Atrapado sin salida", "La Profecía", "El exorcista" "El último tango en París".

ELEMENTOS

El documental deja una duda que aumenta el título. Se supone que se despide al Africa primitiva, a aquel continente virgen en muchos puntos, para dar paso, de modo difícil y dramático, a la civilización. La idea es interesante, pero el director sigue la línea de Jacoppetti y, por lo tanto, busca lo sensacionalista, el toque desagradable, prodigándose en rituales, detalles, circunstancias que causan espanto.

La falla central del filme que se exhibe en estos días en Santiago, radica en la pérdida del hilo central.

Es tal la acumulación de elementos exóticos, violentos, en todos los sentidos, que las muestras de Africa moderna resultan casi risibles y modestas. No se sabe a la postre, si el director desea conservar este rico continente en su estado primitivo para encontrar nuevos motivos de sensacionalismo cinematográfico o si de verdad, le da su Adios, mientras saluda el advenimiento de la nueva era. Pero, mientras se buceaba y con buena fortuna, para encontrar detalles extraños, desconocidos y sobrecogedores, la naturaleza virgen, pujante, hermosa, con su fauna intocada, al margen de las intenciones de estos extraños hombres con sus equipos, se toma el más bello desquite y es justamente, su permanencia, su belleza, lo que en el fondo, constituye el único atractivo de este extenso documental.

LO MEJOR EN
TANAX
ES
TANAX

Distribuidora SHELL
Bascuñán 826-Fono 90592
Mapocho 2874

LISTA DE PRECIOS

	5 Lts.	20 Lts.
Super Shell	$129	$530
X 100-40	88	315
Rotella 20/40	119	426
Rotella 40	99	350

EXITOS
HOY A LAS 21:30
EN CANAL 9
SHOW
ESTELAR
DE ANGELICA
MARIA

MISCELANEA DE TV

Olivia Newton Jones es la atracción de hoy en "Punto Nueve", el excelente espacio musical que todos los días ofrece Canal 9 de la Universidad de Chile —a las 12,45 horas— en espera de la programación de la tarde.

Hoy la afamada cantante internacional (autora de numerosos hits discográficos) interpretará "Don't Stop Believin".

—ooOoo—

La estupenda Alejandra García-Huidobro conduce junto a Juan Guillermo Vivado "Primera Edición", noticiario preparado por el departamento periodístico del canal laico, como de costumbre a las 13 horas.

La dirección es del periodista Juan Luis Castillo.

—ooOoo—

La confección de una falda de paños enseñará Berta en el espacio Manual Hogareño" de UCV Televisión, a las 16.32 hrs.

Una vez lista, la creación será exhibida por una modelo.

—ooOoo—

Una divertidisima comedia que narra las desventuras del leal mayordomo de una dama que ha perdido su fortuna, es la trama de la pelicula que ofrece esta noche Televisión Nacional (a las 22.30 horas) en su programa "Cine Nocturno".

Los roles protagónicos están a cargo de Dick Van Dike y Bárbara Feldon.

—ooOoo –

Para los que prefieren en cambio una cinta bélica, a las 14.50 hrs. se exhibe por las pantallas de Canal 9 el largometraje "Misión de Valientes", con la actuación de Michael Redgrave, Ursula Leans y Basil Sydney, un trio de primeras figuras del celuloide.

Marcela Rodríguez, periodista del Departamento de Prensa de Canal 9 de la U. de Chile.

Durante la última guerra mundial, un pelotón de soldados norteamericanos se ve en la obligación de volar una enorme represa alemana, a sabiendas de que en la riesgosa empresa pueden perder su vida.

—ooOoo—

Para olvidar tanta tensión y disfrutar de un momento de relax, inmediatamente después (a las 16.20 horas) en el otro episodio de "Hazel" y a las 16.45 hrs. "Dimensión Cero", las aventuras fantásticas de un genio científico que se transforma en el probable salvador de la humanidad.

—ooOoo—

A las 11.30 hrs. por las pantallas de Canal 13 de la U.C. otro programa de "Plaza Sésamo", un espacio sumamente popular entre los niños y que a contar del presente año está nuevamente en el canal católico para alegría de los regalones.

Abelardo y Paco enseñan a sus amiguitos, de la manera más entretenida, miles de cosas nuevas.

—ooOoo—

Si es un fanático de la polla-gol y su meta es transformarse en millonario como tantos otros afortunados chilenos, hoy a las 19.30 hrs. por Canal 9 "El Mago de la Polla Gol" da las instrucciones para convertir en ganadores a nuevos apostadores.

—ooOoo—

"King-Kong" es una de las películas que bate records de taquilla en Estados Unidos y Europa en estos momentos. El gigantesco monstruo está por llegar a Chile en su nueva versión y con toda seguridad será un éxito similar o mayor a "Tiburón".

Como un anticipo, Canal 13 exhibe hoy, a las 21.30 hrs, una producción realizada hace varias decadas con Bruce Cabot y Fay Wray, uno de los clásicos del cine.

"Ya Somos Amigos", en su versión 1977, con la tía Patricia y Preguntón, el espacio infantil de Televisión Nacional.

CANAL 5

16.15 CARTA DE AJUSTE. Música orquestada para el inicio de nuestras transmisiones.
16.30 IDENTIFICACION.
16.32 MANUAL HOGAREÑO: HOY: Berta enseñará la confección de una falda que se había iniciado la clase anterior. Se trata de la falda de paños. Iniciación de una falda al sesgo. Ambas son lucidas por una modelo. Conduce Viviana Tutera.
16.50 EL ADORABLE PROFESOR ALDAO.
17.20 EL HIJO DE ANGELA MARIA.
18.10 MIDNIGHT SPECIAL. Una explosión de música, color y premios en Red UCV Televición. Sergio Pirincho Cárcamo presenta hoy a: The Hudson Brothers - "Captain and Tennille "Me haces sentir una mujer natural" - Peter Frampton, Temas exclusivos de su álbum doble editado en Chile - Los Estilistas - Elton John y Kiki Dee "No sigas rompiendo mi corazón" - Yes... Concursos para escolares y dueñas de casa. Sorteo discos, estufas, jeans, equipos para ilustrar. - Una casa amoblada cada mes. Realiza Producción Bloque Juvenil. Director Productor Luis Morros Valenzuela.
18.40 SUPER CINE. HOY: "TREN DE LA VIDA".
20.30 SESENTA MINUTOS. Noticiero en cadena con TV Chile.
21.10 TELECRONICA. Noticias de la V Región en una breve síntesis informativa realizada por el Depto. de Prensa de UC-V Televisión. Animan Mario Herrera y Mauricio Reyes.
21.30 SOLO ESTRENOS. HOY "LA NOCHE ES MI ENEMIGA".
23.25 ZANE GREY.
23.50 MENSAJE RELIGIOSO. Reflexiones al cierre con el Padre René Pienovi.

CANAL 7

12.20 CARTA MUSICAL. ..
12.50 APERTURA.
12.55 ROSTRO DE CHILE
13.00 NOTICIAS A LA UNA.
13.15 ESTUDIO ABIERTO.
16.30 YA SOMOS AMIGOS. Un programa realizado especialmente para los niños chilenos, con los mejores espacios de entretención. Esta tarde, la tía Patricia y Preguntón presentan:
— GASPARIN, el fantasma amistoso.
— TIA PATRICIA Y PREGUNTON EN VIENE Y VA.
— EL PAJARO LOCO. Una creación de Walter Lanz.
— CUENTAME POR QUE. ¿Por qué algunos pajaritos viajan a lugares lejanos cuando hace frio? Responde la tía Patricia.
— CAZADORES DE FANTASMAS. Serie de aventuras con un trio compuesto por dos curiosos hombres y un gorila.
— DESPEDIDA Y CIERRE.
18.00 EL CHAVO. Otro genial personaje de Roberto Gómez Bolaños.
18.30 GIRA GIRASOL.
19.00 SERIE
20.00 HEIDI
20.30 SESENTA MINUTOS... que resumen 24 horas de actualidad noticiosa. Hoy con el comentario especializado de la crítico de espectáculos Yolanda Montecinos. Dirección general de Roberto Araya Silva.
21.30 KOJAK. Esta noche: "Tumba prematura".
22.30 CINE NOCTURNO. Hoy presentamos: "POR AQUI PASO FITSZ WILLY", con la actuación de Dick Van Dike y Bárbara Feldon.
24.00 NOTICIAS Con Fernando López y el boletín de último minuto.
24.10 SEARCH. Esta noche: "Operación nevero".
01.00 CIERRE DE LAS TRANSMISIONES.

CANAL 9

07.15 SINTONIA MUSICAL.
07.20 DESPERTADOR MUSICAL. Gratas melodías que alegran su despertar y la hora al minuto.
07.30 EDICION MATINAL. Primer Noticiario del día preparado por el Departamento de Prensa de nuestro Canal. Conduce: Gastón de Villegas. Dirección TV del periodista Eduardo Segovia
08.00 CIERRE.
12.45 PUNTO NUEVE. Espacio Musical en espera de la programación. Hoy: "Don't Stop Believin" Olivia Newton.
13.00 PRIMERA EDICION. Noticiario preparado por el Departamento de Prensa de nuestro Canal. Conducen: Alejandra García Huidobro y Juan Guillermo Vivado. Dirección TV del periodista Juan Luis Castillo.
13.15 LOS QUE AYUDAN A DIOS. Teleserie con la actuación de Maricruz Olivier, Norma Herrera y Lupita Herrera.
13.40 INCREIBLE... PERO CIERTO.
13.45 EL VELO DE NOVIA. Teleserie con la actuación de María Teresa Rivas, Andrés García y Héctor Bonilla.
14.00 INCREIBLE... PERO CIERTO.
14.05 LA HIENA. Teleserie con la actuación de Amparo Rivelles, Carlos Bracho y Gloria Marín.
14.50 CINE EN LA TARDE. Hoy presentamos: "MISION DE VALIENTES" con la actuación de Michael Redgrave, Ursula Leans, Basil Sydney. Durante la segunda guerra mundial un grupo de soldados americanos debe enfrentar la misión de volar una gran represa alemana, conscientes del gran peligro que les deparan las armas enemigas.
16.20 HAZEL. Comedia picaresca que muestra costumbres y formas de vida de una familia de clase media de los Estados Unidos.
16.45 DIMENSION CERO. Un brillante científico se convierte en la más grande esperanza para salvar a la Tierra.
17.05 JOHNNY QUEST. Serie de dibujos animados.
17.30 EL CLUB DE LOS BOCHINCHEROS. Programa infantil conducido por el Tío Memo y la tía Pucherito. Con nuevos concursos, enseñanzas y entretenciones.
18.30 VIVA MI MUSICA. Show, "discos" y actualidades musicales con Unión Studio 3. Con la coreografía de Mirta Furioso y la Dirección de Pepe Gallinato.
19.00 LA CRIADA BIEN CRIADA. Comedia chispeante y picaresca con la actuación estelar de María Victoria.
19.30 MAGO POLLA GOL. La última esperanza de la semana para ganr el concurso de Polla Gol.
20.10 MASH. Serie de fino humor que ridiculiza la guerra y la violencia al mostrar lo que ocurre en un hospital de campaña de Corea. Hoy: "Querido papá Nº 3".
20.40 TELEBARRETAS. Microprograma humorístico.
20.45 EDICION 9. Noticiario central preparado por el Departamento de Prensa de nuestro Canal. Conducen: Pepe Abad y Gastón Binout.
COMENTARIO DE ACTUALIDAD Cierre con Alejandra García Huidobro. Dirección General de José Pérez Cartes.
21.30 SHOW DE ANGELICA MARIA. Los éxitos musicales del momento de toda América, presentados por Angélica María.
22.25 LOVE STORY. Dramáticas escenas de los conflictos de la adolescencia en los Estados Unidos.
23.20 CINE ESTELAR. Hoy presentamos: "SED DE VIVIR" con la actuación de Kirk Douglas, Anthony Quinn, James Donald. Una brillante adaptación de la biografía del pintor Van Gogh de Irving Stone, destacando los momentos cumbres de su vida personal y su angustia. DRAMA.
24.30 CIERRE DE TRANSMISION.

CANAL 13

11.15 CARTA DE AJUSTE: Taina Vaikava y el folklore pascuense.
11.30 PLAZA SESAMO.
12.00 AQUI, AHORA. El mundo de la mujer y todo lo que le interesa. Entretenido programa conducido por Gina Zuanic y Javier Miranda.
13.45 LA ZULIANITA.
14.40 OTRA VEZ AYER.
15.35 LA USURPADORA.
16.15 SACAPUNTA al humor a la alegría, a la ternura.
17.45 EL BIEN AMADO.
18.50 LOS NOVATOS.
19.30 CANTURREANDO.
19.45 EL SHOW DEL TOPO GIGIO, esplendoroso show musical animado por Topo Gigio.
20.25 HOY EN LA HISTORIA
20.30 TELETRECE.
21.30 LA PELICULA DEL VIERNES: "King-Kong" con Bruce Cabot y Fay Wray. Clásico de las películas espectaculares.
23.30 CINE DE MEDIANOCHE: "Ultraje a la ira de un hombre" Robert Culp, Marilyn Mason. Drama.

EL MAGO DE LA POLLA GOL

BRUJEANDO LOS PRONOSTICOS PARA LA CARTILLA GANADORA

HOY A LAS 19.30 HORAS EN CANAL 9

Las Ultimas Novedades de Philips

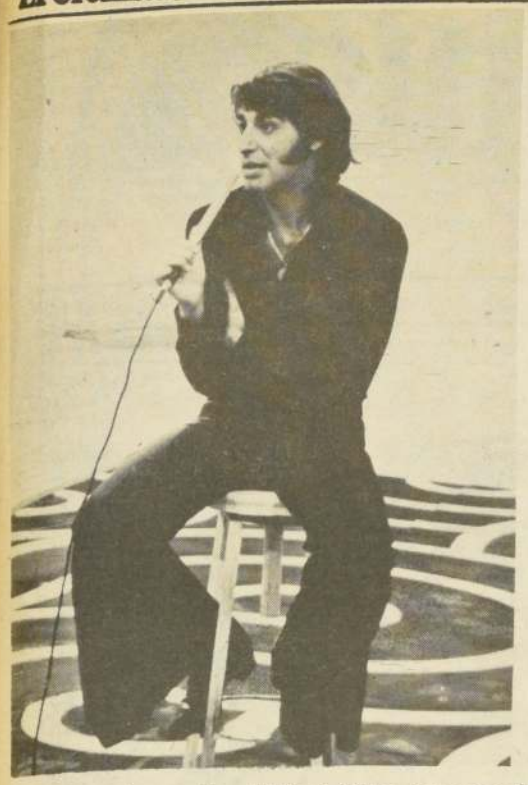

"Tú me enloqueces" se titula el último long-play de Sandro, editado en el país por el sello Philips.

Desde valses del inmortal Strauss hasta el último álbum de los "Bee Gees", son algunas de las novedades que incluye la última producción discográfica del sello Philips.

Uno de los long play más vendidos es el que se titula "Valses Vieneses", una selección de las obras más conocidas de los grandes del vals, entre ellos, lógicamente, Strauss. Una evocación a través de la música de la Austria Imperial, sus salones, hermosas damas, oficiales de la guardia del emperador... y todo lo que significó la "belle époque".

Sandro, "El Gitano", nuevamente vuelve a estar en primer plano gracias al reciente 33 1/3 editado por Philips en Chile. "Tú me enloqueces" (el nombre del álbum) es una estupenda grabación para los que gustan de las canciones de este cantante.

En un estilo más romántico "Guitarra de Oro" (interpretaciones a cargo de varios interpretes); y "Entre Botellas y Copas" de José Amador Arroyo, son dos larga duración especialmente indicados para los que prefieren los ritmos lentos y latinos.

Para los vanguardistas, el nuevo long play de los Bee Gees, titulado "Children on the World", es uno de los mejores editados en este último tiempo por el popular conjunto que triunfa en los rankings mundiales, junto a Chicago, Pink Floyd, Elton John y otros grandes de la música contemporánea.

Varios singles figuran también en este reciente lanzamiento del sello Philips. Destacamos a Paul Mauriat, Barry White, Trigo Limpio, Angel Abradelo y Los Yonics.

Entre los cassettes grabados, recomendamos también a Paul Mauriat, Stan Getz, Charlie Byrd, Georges Moustaki, Curacas... y muchos otros.

El popular cantante nacional Marcelo acaba de realizar un viaje a Buenos Aires, oportunidad en que grabó un long-play para Emi-Odeón de Argentina con una serie de temas que pronto se darán a conocer en el país. En la fotografía, lo vemos a su arribo a Santiago, acompañado del director artístico de Odeón chilena, Jorge Oñate.

Espectáculos y Cines

TEATROS

ANTONIO VARAS. Morandé 25 (61200) Teatro Nac. Chileno de la U. de Chile. 19 Hrs. "La gaviota" de Anton Chejov $ 40

CAMILO HENRIQUEZ. Amunátegui 31 (88342). Teknos 19 Hrs. "La familia de Marta Mardones" de Fdo. Cuadra, $ 50. Estudiantes $ 15

HOLLYWOOD. Irarrázaval 2900 (744790). Tomás Vidiella. 22 Hrs. "Cabaret Bijoux" de Pineda y Zemma $ 60

HUMORESQUE. San Ignacio 1249 (569753). 19.30 y 21.30 hrs. "Humorada". $ 50.

SALA DEL ANGEL. San Antonio 255 (33605.) Teatro de Comediantes. 19.30 Hrs. "Home" de Storey $ 35 Estudiantes $ 15.

LA COMEDIA. Merced 349 (391523). Ictus. 19 Hrs. "Pedro, Juan y Diego" de Ictus y Benavente $ 60

MUNICIPAL DE LAS CONDES. Apoquindo 3364 (284020). Cia. Kanda Jaque. 20 Hrs. "No me manden flores" de Barrash y Morre $ 75 cóctel incluído.

PETROPOL. Villavicencio 349 (383166). Mimos de Noisvander 20,30 hrs. "El Show debe seguir" $ 40.

PETIT REX. Huérfanos 735 (31143). Tevisa 19.30 Hrs. "La millonaria" de G. Bernard Shaw. $ 40 Estudiantes $ 10

PICARESQUE. Recoleta 346 (776883). Cía. de revistas strip tease. 19.30 y 21.30 hrs. "La noche de las guatitas frías". $ 40

TEATRO LE SIGNE. Providencia 2528 (252577). Sergio Aguirre, Sonia Mena y John Knucky. 19.30 y 22 Hrs. "Apocalipsis" de Silva y Rojo. $ 60

TEATRO OPERA. Huérfanos 837 (30176). Jaime Azócar, Gladys del Río y Silvia Piñeiro. 19 y 21.30 Hrs. "La pérgola de las flores" de Aguirre y Flores $ 100 Todo espectador.

TEATRO DE LA U. C. Plaza Ñuñoa (465652). 19.30 Hrs. "El burgués gentilhombre" de Moliere $ 35 Estudiantes $ 10

CIRCOS

CARPA MODERNA. Alameda 1461 (60778). 15.30 y 18.40 hrs. Circo Las Aguilas Humanas 1977. Fieras africanas, animales amaestrados, artistas internacionales. Ultima semana. $ 10. Niños $ 5.

CINE ARTE

EGAÑA. Plaza Egaña 16, 18.30 y 21 Hrs. "El viejo fusil" (18) $ 18 Universitarios $ 15

INST. CHILENO NORTEAMERICANO. Moneda 1467. Videotapes a color. 18.30 Hrs. Nik, una experiencia en visión y sonido", "Film" y "Transferencia de tecnología y desarrollo". Entrada libre.

CAFE CONCERT

DI TREVI. El Bosque Norte 084 (746849). 22 horas "Ellas", de Miguel Frank. Covert. $ 80.

LAS TABLITAS. Manuel Montt 260 (239977). Metro's Follies 22,30 hrs. "Manuel viudo de Carreño" de E. Barril. Cover $ 30

FOLKLORE

PEÑA DE PEPE. Agustinas 540. 21,30 hrs. Las voces del Trumao.

PEÑA LA FRAGUA. Merced 864 (2° piso) 21 hrs. Folklore.

PEÑA LA PARRA. Teatinos 657 (21 hrs.) Folklore.

PEÑA DOÑA JAVIERA. San Diego 849 (63054). Viernes y sábado. Folklore.

SHOW

FAR WEST TOWN. Av. Las Condes 14459 (489 pedir 255). Show de vaqueros.

LOS GORDOS. San Enrique 14880 (489 pedir 554). Tommy Davies. "El cabaret del Toboso".

SAMBO'S. Manuel Montt 1559 (42755). 21 hrs. Bossa nova, Edith Duran, Daniel Lencina.

CINES DE CENTRO

ASTOR. Estado y Huérfanos (392112). Desde las 11.30 hrs. El ministro y yo (Men.) $ 22.

BANDERA. Bandera 76. (714403). Desde las 10.30 hrs. Moisés (Men.) $ 20.

CAPRI. Monjitas 825 (392414). Desde las 10 hrs. El magnífico gran duelo. La banda de la mala pata (18). $ 12.

CENTRAL. Huérfanos 930 (33555). Desde las 11 hrs. La carrera de la cebolla (18). $ 22.

CERVANTES. M. Cousiño 134 (381894). Desde las 11 hrs. La jovencita asesinada (21). $ 20.

CINEMA UNO. Merced 772 (397946). Desde las 11 hrs. La venganza del hombre llamado caballo. (18). $ 12

CINELANDIA. Puente 540 (67532). Desde las 13 hrs. Los tres mosqueteros del oeste. Los contrabandistas. (18). $ 10

CITY. Agustinas 1022 (66687). Desde las 11 hrs. El conde de Montecristo (Men.) $ 15

CONTINENTAL. Plaza Bulnes 57 (30735). Desde las 12 hrs. Los 10 mandamientos (Men.) $ 20.

DUCAL. Agustinas 777 (35375). Desde las 11 hrs. La profecía (18). $ 22.

ESPAÑA. Estado y Huérfanos (398488). Desde las 11 hrs. Juegos de sociedad (18). $ 22.

FLORIDA. Estado 226 (34289). Desde las 11 hrs. La infidelidad (21). $ 18.

GRAN PALACE. Huérfanos 1170 (60082). 14, 16, 19, 18.35 y 21 hrs. Nos habíamos amado tanto (Men.) $ 20.

HUELEN. Huérfanos 779 (31603). Desde las 11 hrs. La noche de las narices frías (Men.) $ 15.

HUERFANOS. Huérfanos 930 (36707). Desde las 11 hrs. Ben Hur (Men.) $ 25

IMPERIO. Estado 215 (397960). Desde las 11 hrs. Africa, paraíso perdido (18). $ 20.

KING. Huérfanos 840 (32838). Desde las 10 hrs. La profesora de lenguas (21). $ 18

LIDO. Huérfanos 650 (30797). Desde las 12 hrs. Pánico en el estadio (18) (18). $ 25. F.S. y D. numerada

LUXOR. Bandera 236 (84688). Descanso.

MAYO. Monjitas 879 (391201). Desde las 10 hrs. El regreso del alto rubio. La novicia rebelde (Men.) $ 15.

METRO. Bandera 141 (61570). Desde las 11 hrs. Quo vadis Menores $ 18

NILO. Monjitas 879 (391201). Desde las 10 hrs. La ingenua. La camarera (21). $ 15

PACIFICO. Huérfanos 1147 (62921). Desde las 11 hrs. El ministro y yo (Men.) $ 20.

PLAZA. Compañía 1068 (84714). Desde las 10 hrs. Aves de rapiña. (Men.) $ 20

REAL. Compañía 1040 (66665). Desde las 11 hrs. Los 10 mandamientos. (Men.) $ 20

REX. Huérfanos 735 (31144). Desde las 11 hrs. Poder que mata. (18) $ 22

RIO. Monjitas 743 (33550). Desde las 11 hrs. Sólo se vive dos veces. Diamantes mercenarios (18) $ 13

RITZ. San Antonio 50 (380613). Desde las 11 hrs. Pecado venial. Experiencia prematrimonial. (21) $ 9

ROXY. Huérfanos 1055 (80809). Desde las 10 hrs. Las variaciones del amor (21) $ 15

SANTIAGO. Merced 829 (32888). Desde las 11 hrs. Tú me enloqueces. (Men.) $ 18. Paraíso $ 12.

SAN MARTIN. Alameda 776 (35357). Desde las 13 hrs. La institutriz. Mónica (21) $ 12

SANTA LUCIA. Alameda y San Isidro (36666), 15, 18,30 y 21,15 hrs. Esto es cinerama. (Men.) $ 22.

TOESCA. Huérfanos 1313 (711562). Desde las 13 hrs. El mundo está loco, loco, loco, loco. (Men.) $ 15

VICTORIA. Huérfanos 827 (30021). Desde las 10.30 hrs. El conde de Montecristo. (Men.) $ 18.

WINDSOR. Moneda 1025 (89761). Desde las 11,30 hrs. La profecía. (18) $ 22

YORK. Ahumada 166 (66687). Desde las 11 hrs. Blue Jeans. (21) $ 15

SECTOR ÑUÑOA, PROVIDENCIA VITACURA, LAS CONDES PLAZA ITALIA

CALIFORNIA. Irarrázaval 1598 (230976). 15,30 y 20 hrs. Los 10 mandamientos. (Men.) $ 25

LAS CONDES. Apoquindo y Noruega. (484067). 16, 19 y 21,45 hrs. La profecía. (18) $ 25

LAS LILAS. E. Yáñez y J. de Dios V. (43116). 16,30, 19,15 y 22 hrs. Poder que mata. (18) $ 25

MACUL. J. P. Alessandri 3547 (213418). Desde las 15 hrs. Programa doble.

NORMANDIE. Alameda 129 (392719). Desde las 14 hrs. Jesucristo Superestrella (14) $ 15.

ORIENTE P. de Valdivia 099 (41345). 16, 18,45 y 21,30 hrs. La carrera de la cebolla. (18) $ 25

PEDRO DE VALDIVIA. P. de Valdivia y Bilbao (238546) 16, 30, 19 y 21,45 hrs. El ministro y yo (Men.) $ 25

SECTOR DIEZ DE JULIO-SAN DIEGO

ALHUE. Pob. Dávila (581427). Desde las 14 hrs Los últimos hombres rudos. Atrapado sin salida. $ 10

MONACO. 10 de Julio y A. Prat (382845). Desde las 14 hrs. El magnífico gran duelo. La banda de la mala pata (18) $ 10

SAN MIGUEL. Euclides 1202 (561262). Desde las 14 hrs. Los últimos hombres rudos, Atrapado sin salida (18) $ 10

SECTOR ALAMEDA

ALESSANDRI. Alameda 2879 (96848). Desde las 13 hrs. Romance popular. La última película (21) $ 13

SECTOR QUINTA NORMAL

IDEAL CINEMA. Mapocho 4117 (731384). Descanso.

MAIPO. San Pablo 4215 (771982). Desde las 14 Hrs. "Los últimos hombres rudos". "Siluetas de terror" (21) $ 10

SECTOR VIVACETA RECOLETA

CHILE. Recoleta 2104 (778176). Desde las 14 hrs. Programa doble.

IDEAL CINEMA. Mapocho 4117 (731384). Desde las 14 hrs. Programa doble

LIBERTAD. Vivaceta 1598 (773454). Desde las 14 Hrs. "La gran aventura". "Comandos suicidas". "Aeropuerto" (14) $ 10

La teleserie de impacto mundial ahora en Chile

LA HIENA

Con la actuación estelar de Amparo Rivelles

De Lunes a Viernes a la 14.15 hrs. en Canal 9

El Cronista

AÑO II — Nº 583

Fono 82222 — Santiago de Chile, Viernes 15 de Abril de 1977 — Representante Legal: Saverio Sprovera. Agustinas 1269

El Tiempo

Nubosidad parcial alta y aumento de la temperatura anuncia para hoy en la capital la Oficina Meteorológica de la Dirección de Aeronáutica.

Santiago Nubosidad parcial alta.

Temperaturas extremas probables. Mínima 11 y Máxima 28 grados.

Mínima de ayer 7 grados, 6 décimas a las 7,15 horas.

Máxima de ayer, 27 grados 3 décimas a las 16,00 horas.

Los estudiantes crearon un problema directivo deportivo

La Operación de Fava era una Broma Pero la Clínica le dio Autenticidad

Una estela de risas, lamentaciones, enojos y hasta un sumario, dejó la inoportuna "enfermedad" del atleta internacional Franco Fava.

El Directorio del Comité Olímpico presentará una queja formal, por escrito, al Director del Hospital Clínico de la Universidad Católica, Pedro Schuller.

El reclamo del Comité Olímpico radica en la actitud que se tomó frente a las averiguaciones del COCH con relación a la operación del deportista italiano. La enfermedad fue ratificada por ese centro asistencial, haciendo creer de paso, que el invitado al torneo atlético "Orlando Guaita" había quedado fuera de competencia a raíz del repentino mal.

El hecho consternó a los medios de difusión y por consiguiente, a la opinión pública, que en pocos minutos se enteró de este lamentable suceso.

La operación de apendicitis del atleta Franco Fava llegó hasta el seno del Comité Olímpico de Italia, y de inmediato llegaron los primeros comunicados con Chile. El mismo Director del Hospital Clínico, Dr. Pedro Schuller, recibió llamadas de Europa donde se inquirían datos sobre el estado del atleta.

En un ligero recuento sobre el resultado de la farsa de los estudiantes de Universidad Católica, cayeron enredados en la trama, periodistas, dirigentes y público en general. Se llegó al extremo de enviar un cable a Italia por cuenta del Comité Olímpico de Chile, haciéndole saber al organismo congénere itálico, que el COCH se haría cargo de todas las atenciones en beneficio del representante italiano.

En resumen, sólo en la mañana de ayer se aclaró todo lo de la operación, y la broma de la UC quedó estampada como un acierto de los que recién ingresan a ese plantel de enseñanza superior.

LA PARTE NEGATIVA DE LA BROMA

Desgraciadamente la historia tiene una parte ingrata que no se puede soslayar. Somos observados en estos momentos por prismas políticos interesados, las relaciones con Italia enturbiadas por los antipropagandistas de Chile y el clima entre ambos países no es el de ayer.

La broma del estudiantado duró hasta cuando las autoridades le consultaron al médico de turno, Carlos García y éste irresponsablemente agravó la situación, ratificando el estado de salud y la operación del paciente.

Ante tamaña osadía, los dirigentes del Comité Olímpico y otras autoridades, así como los órganos de prensa no hicieron más que difundir la mala noticia.

Ahora viene el sumario que corresponde, por lo menos así lo adelantó el director del Hospital Clínico de Universidad Católica, Dr. Pedro Schuller.

Además, el Colegio Médico de Chile, por fuentes extraoficiales anunció que intervendría en el problema, ya que de acuerdo a la ética profesional de la orden, esta clase de actitud trasgrede los principios de dicha actividad.

El "enfermo" Franco Fava y la reina de la alianza Medicina-Enfermería, Lucy Benvenutti.

En el Estadio Nacional

A las 19 Horas se Inicia Torneo "Orlando Guaita"

Esta tarde, en el Estadio Nacional, se dará comienzo al cuarto torneo atlético internacional Orlando Guaita, que en esta oportunidad ha reunido a doce delegaciones extranjeras y un nutrido equipo chileno.

La jornada de esta tarde comenzará a las 19 horas con 110 metros vallas, final varones; salto alto, final varones.

El programa continuará con las siguientes pruebas:

19,20 horas, 100 metros, serie damas.

19,40 hrs. 100 metros serie varones; lanzamiento del dardo, final damas.

20,05 horas. 1.500 metros planos, final damas.

20,20 hrs: 800 metros planos; series varones; lanzamiento de la bala, final varones.

20,40 hrs: 100 metros planos, final damas.

20,50 hrs: 100 metros planos, final varones.

21,00 hrs: 5 mil metros planos, final varones.

Elevado número de extranjeros

Warnke Participa en los 5.000 Metros

Un elevado número de extranjeros intervendrá en la prueba principal de esta tarde en el Estadio Nacional, en la primera jornada del torneo atlético internacional Orlando Guaita.

Ella corresponde a los 5.000 metros, en la que, de acuerdo con la inscripción previa, aparecen participando: Paul Geis, de Estados Unidos; Franco Fava, de Italia; Rafael Pérez, de Costa Rica; Mora, Tibaduiza y Víctor Rodríguez, de Colombia; Engel de Alemania; Alves y Eloy Rodríguez, de Brasil; Carrizo, Córdoba, Agüero y Esterio de Argentina; Pérez y Condori de Bolivia; Francis González de Francia; Camacho de Ecuador.

La representación chilena está encomendada a Edmundo Warnke, Víctor Ríos, Alejandro Silva, este último residente en Buenos Aires.

Atletas Inscritos Para la Jornada de Esta Tarde

100 mts. vallas final. Ives Le Roi (decatleta francés, con similar marca), los chilenos, en total 5, encabezados por Hans Miethe con 15"9 y Francisco Fuentes: 16"0.

Salto alto varones: Ives Le Roi, francés, con más de 2 mts; el argentino Mammet, 4° en el último sudamericano (1975, con 2,03) mts; el brasileño Bertolocci, con 2,06 mts hechos en 1976, y posiblemente el argentino Emilio Mazzeo, con 1,95 mts; los chilenos, con 4 atletas, encabezados por Rodrigo de la Fuente, con 1,92 mts y Salvador Molina, 1,90 mts.

100 metros serie damas: una de las pruebas más atractivas de la primera jornada, ya que tomarán parte entre 8 y 10 atletas extranjeras: la francesa, Gloria Borfiga, las argentinas, Susana Perizzotti y Susana Planas; la ecuatoriana Nancy Vallecilia las brasileñas Esmeralda Freitas, Conceicao Geremías, la boliviana Isabel Alemán, la peruana, Carmela Bolívar, la comombiana, Eucaris Caicedo, la uruguaya, Alicia Vicent; posiblemente, la uruguaya Margarita Grun y la brasileña María Betioli; las chilenas encabezadas por Leslie Cooper, actual recorwoman de 100 metros, con 11"8 y Flavia Villar, con 12"3.

100 metros series varones. Participa el norteamericano, John Kimbrough, los brasileños Rui da Silva (10"4) y el argentino Carlos Martínez, 10"8; los bolivianos, Caero y Prado, 10"7; y el peruano, Elías ; además es posible, el norteamericano, Tiff (saltador de largo-triple); los chilenos encabezados por Alex Kapsch, con 10"7 y Rafael Eduards, con 10"8;

Lanzamiento dardo damas: la brasileña Marly dos Santos, actual recorwoman sudamericana con 53,30 mts; la peruana Patricia Guerrero, recordwoman sudamericana de menores, con más de 44 mts, y la argentina Ramona Brizzuela; las chilenas encabezadas por María Elena Rojas, con más de 44 mts; Verónica Díaz, con más de 42 mts. y Elsa Férez, con más de 40 metros.

1.500 metros damas. Las argentinas, Laura Escalada y Olga Gaccaviello; posiblemente la uruguaya Laura Oyhantiabal; las chilenas con Alejandra Ramos, María Zamorano, Evangelina Alvarez y 6 atletas más.

800 metros series varones, 2 series, clasificándose los 4 primeros a la final; participan el estadounidense, Rick Brown Cosme Nascimento, el mejor mediofondista brasileño del momento; Abel Godoy, de Uruguay, con 1'54) los chilenos, en número de 11, encabezados por Cristián Molina, con 1'53. Nelson Parra, Fernando Sotomayor y Patricio Urrutia.

Lanzamiento bala varones. El brasileño Carabolante con 16,50 mts, y el argentino Gómez, con cerca de 14 mts; los chilenos, con Joaquín Pérez y Gerardo Smitmane; y el francés Le Roi.