EXIJA HOY NUESTRO SUPLEMENTO DEPORTIVO

TIEMPO PARA SANTIAGO
BUENO
TEMPERATURA DE AYER
MAXIMA: 21.8 grados C., a las 15 horas y 30 minutos.
MINIMA: 8.6 grados C., a las 7 horas.
SOL: Sale a las 6 horas y 55 minutos y se pone a las 18 horas y 38 minutos.
LUNA: Sale a la 1 hora y 45 minutos, y se pone a las 15 horas y 26 minutos.
FASE: Cuarto Menguante, Luna Nueva el 7 de abril.

LA NACION

AÑO XLIII — JUEVES 2 DE ABRIL DE 1959 — SANTIAGO DE CHILE — PRECIO: $ 50.— N.o 15.095

EDICIÓN DE 14 PAGINAS

CRONICA .. .. .. 1, 2 y 3
REDACCION 4
POLITICA 5
PROVINCIAS 6
VIDA SOCIAL 7
CABLES 8
DEPORTES 9
AVISOS 10
HIPICA 11
COMERCIO 11
ECONOMICOS 12
TEATROS 13
MAGAZINE 14

Denuncian llamado a la subversión

EL GOBIERNO HARA RESPETAR ENERGICAMENTE EL ORDEN

S. E. previene a los parlamentarios para que no se expongan

El mitin de hoy

El Gobierno no permitirá ninguna alteración al orden público con motivo del mitin que elementos del FRAP y de la CUT realizarán hoy con ocasión de conmemorarse los hechos del 2 de abril de 1957, y que se pretende utilizar con fines de inconfundible inclinación subversiva, según se desprende de los propios anuncios y amenazas de ambas entidades. Dos declaraciones, una de la Secretaría General de Gobierno y otra del Intendente de la Provincia puntualizan, en forma enérgica, estos propósitos sediciosos, frente a los cuales la autoridad hará respetar sus

(A la Pág. 5, Columna 1)

Inauguran Congreso de Turismo

S. E. el Presidente de la República presidió ayer la sesión inaugural del Segundo Congreso Latinoamericano de Turismo, cuya finalidad es la de establecer una corriente turística a nuestros países, de acuerdo con las enormes posibilidades que ellos ofrecen. El Canciller, señor Germán Vergara Donoso, saludó a los 850 delegados extranjeros que concurren al Congreso, y formuló votos por el éxito del torneo. En el grabado, el presidente de la COTAL, señor James Dubín, declara inaugurado el importante Congreso (Información, pág. 3).

Dos mil niños graves recuperados en 36 horas

En dos salas montadas por Leones

Quinientos delegados del leonismo chileno iniciarán hoy en Linares su novena convención nacional.

El señor Jorge Guzmán Palacios, presidente del Club de Leones de Santiago, dijo a LA NACION que la organización ha quintuplicado su presupuesto para educación, prosigue sin desmayos en su tarea de proporcionar anteojos a los indigentes, estableció dos salas de hidratación en un hospital para niños y atiende a unos 200 pacientes recuperables en su Banco de Epilépticos.

En la construcción de escuelas, el leonismo tiene invertidos centenares de millones de pesos. Pronto iniciará la escuela Andacollo, en Cumming esquina de Cautín, donde adquirió tres mil metros cuadrados de terreno con tal objeto. En el banco de anteojos se ha entregado este vital recurso para gente sin medios, que sufre de graves perturbaciones visuales, por un total de 30 millones de pesos.

La labor que cumple el Club de Leones en el Hospital Roberto del Río es extraordinaria. Dos mil criaturas de meses, que llegaron en estado famélico, con cuadros de completa distrofia, fueron recuperados en un plazo récord de 36 horas. La mortalidad infantil ha sido reducida en el citado hospital en un 50 por ciento.

Destacó asimismo el señor Guzmán Palacios, quien es un antiguo y activo agricultor de Quillicura, la misión internacional, de acercamiento entre los pueblos, que cumple el leonismo. En la Plaza O'Higgins, de Lima, se está construyendo la base y los jardines del gran monumento ecuestre del prócer.

Los jefes el 2 de abril

He aquí los hombres en cuyas manos estuvo la dirección de la Fuerza Pública el 2 de abril de 1957, día de los luctuosos sucesos que conmovieron al país. Ellos son el general Horacio Gamboa, comandante de la Guarnición Militar de Santiago; el Director de Carabineros, general Jorge Ardiles, y el Director de Investigaciones, Luis Muñoz Monje. Los tres, sometidos últimamente a procesos cuyos antecedentes conoce la opinión pública. Por extraña coincidencia, dirigentes de los partidos que en esa oportunidad estaban en el Gobierno y respaldaron la represión, como el Agrario Laborista, hoy aparecen solidarizando con las víctimas de esos hechos. Así son de consecuentes los que atacan a la actual Administración.

"El 2 de abril fue mascarada"

Partidos Radical, Democrático y Socialista Democrático entregaron acusatoria declaración.— Repudian propósito sedicioso

Con motivo de la conmemoración de los sucesos del 2 de abril de 1957, los partidos Radical, Democrático y Socialista Democrático entregaron una declaración, en la que se refieren al significado de tales hechos, calificándolos como "una mascarada fraguada por un gobierno corrompido e inepto, bajo la siniestra inspiración de Velpone".

El siguiente es su texto:

"El 2 de abril de 1957 está fresco en la memoria de la opinión pública.

En ese día, espontáneas manifestaciones estudiantiles fueron intempestivamente transformadas en hordas, aparentemente incontroladas, que, con sospechosa organización e impunidad ejecutaron toda suerte de actos vandálicos, colocando la ciudad bajo un clima de zozobra.

Esa asonada no tuvo ni la espontaneidad ni la noble intención de los movimientos populares.

Sus principales actores fueron maleantes puestos en libertad por las autoridades que los tenían bajo su custodia y elementos traídos ex profeso de ciertas poblaciones callampas de los alrededores.

Unos y otros cumplieron sus papeles específicos que les habían sido asignados en la perpetración de esos actos vandálicos.

Nadie ignora que los actos del 2 de abril de 1957 fueron premeditados y dirigidos por el Gobierno de Ibáñez con la complicidad de ciertos dirigentes del Partido Socialista Popular.

Su finalidad fue crear un clima de trastorno institucional, de terror e incertidumbre para justificar un régimen de dictadura, que interrumpiendo el proceso electoral en marcha, permitiera la perpetuación de Ibáñez en el poder.

No pueden olvidarlo los demócratacristianos que sufrieron el escarnio del rechazo que Ibáñez hizo de las facultades extraordinarias que su líder Eduardo Frei le había otorgado con medrosa obsecuencia.

No pueden olvidarlo los comunistas cuya imprenta "Horizonte", fue saqueada y destruida por personal de Investigaciones.

No pueden olvidarlo los socialistas populares que cumplieron con denuedo su parte en la farsa, hasta el punto que uno de sus parlamentarios, el diputado Palestro, fue sorprendido infraganti movilizando pobladores de las callampas de la comuna de San Miguel hacia el teatro de operaciones que se le tenía asignado.

No pueden olvidarlo los di-

(A la Pág. 8, Columna 7)

HOY LO TRATA EL SENADO

CAMARA DESPACHO EL VETO

Escasas observaciones fueron rechazadas

Su primer trámite cumplió ayer el veto del Presidente de la República al proyecto de consolidación económica y de reajuste de remuneraciones. La Cámara de Diputados terminó anoche de despacharlo, luego de doce horas de sesiones durante el día. El Senado ha sido convocado a sesiones especiales para hoy, desde las 15 horas y hasta la una de la madrugada de mañana, para ocuparse, a su vez, de las observaciones del Jefe del Estado. En la primera de estas reuniones, la Corporación calificará —según se ha sabido— de "discusión inmediata" la urgencia hecha presente por el Ejecutivo para el despacho del veto. En todo caso, el debate del Senado será mucho más corto que el habido en la Cámara,

(A la Pág. 5, Columna 5)

DESMENTIDO VIAJE DE S. E. A B. AIRES

"No hay nada sobre la materia", dijo ayer el Ministro de Relaciones Exteriores, respecto a la noticia de un probable viaje del Presidente de la República a Buenos Aires, el próximo mes.

La información había sido publicada por un diario argentino, que anunció una posible reunión de Mandatarios americanos en Buenos Aires, con ocasión de las Fiestas de Mayo.

Delegados a Consejo Económico de la NU

Los señores José Serrano y Felipe Herrera, Embajador ante las Naciones Unidas y Director Ejecutivo del Fondo Monetario Internacional, respectivamente, serán los delegados chilenos a la próxima reunión del Consejo Económico y Social de las Naciones Unidas.

Las sesiones se realizarán en el curso del presente mes en México.

El señor Herrera representará a Chile en carácter ad honores.

Se despiden de la vida civil

Con extraordinario entusiasmo y puntualidad, miles de jóvenes se presentaron en la mañana de ayer a reconocer cuartel para cumplir con sus obligaciones militares. Cumplido el examen médico y antes de pasar por la peluquería de la unidad, los ciudadanos recibieron su uniforme. Observa la escena el Tte. Roberto Schmied; anota los nombres el cabo José Maldonado, y entrega las prendas el conscripto Juan Cofré a los futuros soldados Hugo Fuentes y Jorge Cabrera.

Designados delegados chilenos a Conferencia de Abogados de Miami

Preside la representación don Osvaldo Rengifo

El Consejo General del Colegio de Abogados de Chile ha designado a los siguientes abogados como delegados ante la XI Conferencia de la Federación Inter-Americana de Abogados, que se reunirá en Miami, Estados Unidos, en el mes de abril en curso:

Presidente, señor Osvaldo Rengifo.

Delegados señores Francisco Carrera Torres, Jorge Ceardi Ferrer, Oscar Guzmán Escobar; Clamira Maureira Gaete, Pedro Ravanal Canales, Alfio Vezzani; Francisco Bonacic, Jack Jaime Esquenazi, Javier López Ureta.

En torno a la Dirección de LA NACION

La designación que debe hacerse de nuevo Director de LA NACION, con motivo de la renuncia del titular, ha sido motivo de los más variados comentarios, sobre todo en ciertos sectores que parecen tener mucha "preocupación" por esta Empresa.

En el deseo de entregar "primicias" a sus lectores, hay órganos de prensa que han hecho gala de una fecunda imaginación. Algunos de ellos, con propósitos inconfesables, no han titubeado en sembrar la confusión propalando a todos los vientos la falsa especie de que se despediría en masa a los periodistas de este diario, dando incluso nombres de los que serían reemplazados por motivos exclusivamente políticos.

Continuando con estas especulaciones, hasta se llegó a analizar la situación económico-financiera de nuestra Empresa, achacándole deudas que están totalmente canceladas y otras que no existen, y a publicar datos que por cierto no reflejan la verdad.

La actual Administración ya hizo una declaración el día 9 de enero último, en que no pretendía ocultar la crítica situación en que se había recibido la Empresa, arrastrada a ese estado por los manejos comerciales de los años anteriores, que motivaron la petición de inspectores de la Superintendencia de Sociedades Anónimas por parte del H. Consejo, y cuyo informe final aún no ha sido entregado.

Lamentamos que en función de ese afán sensacionalista que está dominando a parte de nuestra prensa, se enlode la reputación de otros órganos de publicidad con informaciones antojadizas que indican la confusión de la libertad de información con el libertinaje.

Finalmente, debemos deplorar que algunos colegas, olvidando normas éticas elementales del periodismo, no trepiden en atacar empresas similares, entrometiéndose en problemas que sólo competen a la administración y dirección de éstas.

LA GERENCIA.

Occidente no cederá ante Unión Soviética

4 GRANDES REAFIRMARON AFAN DE NEGOCIAR SOBRE BERLIN, SIN DOBLEGARSE

WASHINGTON, 1.o.— (UPI).— Los "cuatro grandes" de Occidente expresaron hoy su "sincero deseo de negociar constructivamente" con la Unión Soviética para preservar la paz mundial, pero reafirmaron su negativa a ceder ante las amenazas soviéticas en Berlín y Alemania.

Los Ministros de Relaciones Exteriores de Francia, Gran Bretaña, Alemania occidental y Estados Unidos, anunciaron en un comunicado emitido al final de dos días de discusiones que se reunirán de nuevo en París, el 29 de abril, a fin de dar las pinceladas finales al plan

(A la Pág. 8, Columna 1)

En escudos calcularán el Presupuesto

El Presupuesto de la nación correspondiente al ejercicio financiero de 1960 estará calculado en escudos, la nueva unidad monetaria que se pondrá en vigencia con la ley económica, próxima a quedar definitivamente despachada y promulgada.

Aun cuando en la citada ley se dispone un plazo largo para establecer el cambio de la unidad monetaria actual, que es el peso, al escudo, que tiene una equivalencia de 1.000 pesos, el Gobierno será el primero en poner en práctica el sistema, a través del Presupuesto próximo.

El Director del Presupuesto del Ministerio de Hacienda, don Sergio Molina, que proporcionó la información, agregó que los estudios para el Presupuesto del año venidero comenzarán a prepararse dentro de poco, ya que debe encontrarse en el Congreso Nacional el 31 de agosto.

YA SE SIENTEN SOLDADOS

Futuros conscriptos reconocieron cuartel

Muchos de ellos llegaron acompañados de sus madres y novias

Los ciudadanos nacidos en 1939, y que desde el 1.o de enero al 31 de diciembre están cumpliendo veinte años, reconocieron cuartel, a las 8 de la mañana de ayer, para cumplir con sus obligaciones militares. A lo largo del país, desde Arica a Porvenir, miles de jóvenes cuyos nombres aparecieron en las listas de llamados, se presentaron con especial entusiasmo en las unidades de sus respectivos Cantones. Mientras los nuevos conscriptos de las ciudades lo hicieron solos los llamados que viven en los sectores rurales, llegaron acompañados de sus padres y parientes con abundantes pertrecho de huevos, gallinas, pan amasado y gruesa ropa interior de lana.

En las unidades de la Fuerza Aérea, el Ejército y de la Armada, equipos médicos iniciaron el examen integral de los postulantes para efectuar la necesaria selección. A las ocho horas se abrieron las puertas y cada futuro soldado formó, por primera vez, en el patío de su Regimiento, para el control de sus documentos militares, de la Libreta de Familia, del carnet de identidad y de los certificados de estudios.

La mayoría quedó incorporada ayer mismo a su unidad

En Santiago, más de diez mil jóvenes en edad de prestar servicio, incluyendo algunos voluntarios que lo anticiparon a los postergados, reconocieron cuartel en los Regimientos, Unidades o Escuelas del Ejército o la Aviación. Los aspirantes a "managuá" lo hicieron en las bases navales de Iquique, Antofagasta, Coquimbo, Valparaíso, Talcahuano, Puerto Montt, Puerto Aisén y Punta Arenas.

REGIMEN INTERNO

Mientras algunas madres derramaban abundantes lágrimas, algunas novias veían alejarse por un lapso de 30 días a sus prometidos, comenzó ayer el control de documentos y enseguida el examen médico, previo para la incorporación del futuro "soldado de la patria", al régimen interno de cada unidad.

En el Regimiento de Infantería N.o 1 "Buin", el famoso Primero de Línea, el examen médico escalonado continuará durante la semana, y los conscriptos seleccionados deberán incorporarse a la unidad el lunes 13 del presente.

En otros Regimientos, el Maturana, una vez realizado los exámenes médico y dental, los llamados fueron sometido de inmediato al régimen interno de la unidad la que empezó con la entrega del vestuario, del rancho, la asignación de pabellones y el tradicional "corte" en la peluquería del Regimiento.

En el resto de las unidades fue dejada parte de la conscripción, la que anoche mismo ya se sentía veterana en el conocimiento de sus deberes militares y esperaba contar, en las primeras horas de hoy, con el arma que además del uniforme gorra y terciado, le da la categoría de "Soldado de la Patria".

ALTO JEFE DE KLM.— Señor E. C. Fortis, gerente de la oficina de pasajes de KLM en Tel Aviv, Israel, quien asiste como delegado al Congreso COTAL. Fue recibido en Los Cerrillos por los señores E. Ecclefield y Belloni, representantes de KLM y COTAL en Chile.

PROCESO DE TIERRAS RECOBRARA PRONTO SENSACIONALES RIBETES

Ministro Martin prosigue investigaciones

Por resolución del Ministro don Ricardo Martin, quien instruye el proceso por irregularidades en la entrega de lotes fiscales magallánicos, ayer se desglosó el expediente en que se instruye el sumario.

Accediendo a una solicitud de los abogados Malaquías Concha y Ricardo González Zavala, que defienden a Jorge Muñoz Ricci y a John Mackinnon, respectivamente, las actuaciones procesales respecto a los dos se seguirán separadamente del resto del proceso.

Esta resolución tiene gran importancia para los dos detenidos, pues la investigación en lo que a ellos respecta, está prácticamente agotada. En círculos bien informados allegados al tribunal se dijo que es probable que el proceso, en esta parte, quede cerrado en el curso de la presente semana. Esto significa que ambos reos serán pronto acusados o sobreseídos. El tribunal tiene la impresión que Muñoz Ricci es una persona honorable y que, en este caso, obró cumpliendo instrucciones, aunque su lealtad le llevó a no declarar este hecho ante el Ministro.

El tribunal, entretanto, ha continuado investigando todo lo relacionado con la entrega de tierras fiscales en Magallanes y es probable que en los días venideros este proceso adquiera de nuevo sensacionales ribetes. Así se informó en esferas próximas al Ministro señor Martin.

Escuela Carabineros inició año docente

En la mañana de ayer se efectuó en la Escuela de Carabineros la ceremonia académico militar con que el plantel policial dio comienzo oficialmente a sus actividades docentes del presente año.

El acto consistió en una presentación formada de todos los efectivos que componen los diversos cursos del instituto y en un desfile, ante las autoridades presentes.

Asistieron a la ceremonia el general Subdirector de Carabineros, señor Guillermo Fuentes Besoain, altos jefes de la institución, profesores y familiares de los alumnos.

El profesor universitario, señor Carlos Musa dictó en la oportunidad la primera lección de tipo experimental, la cual versó sobre la educación en Carabineros.

AVISO

SOLICITA CONCESION DEFINITIVA DE SERVICIO PUBLICO PARA ESTABLECER Y EXPLOTAR LINEA DE TRANSMISION DE ENERGIA ELECTRICA

La Empresa Nacional de Electricidad S. A. está solicitando del Supremo Gobierno que, en conformidad con la Ley General de Servicios Eléctricos, le otorgue concesión definitiva de servicio público para establecer y explotar el tramo San Pedro-Quinquimo, de la línea de transmisión de energía eléctrica a 110.000 volts San Pedro-Ilapel.

El objeto de esta línea es permitir el traspaso del excedente de energía de su actual sistema interconectado, formado por las centrales hidroeléctricas El Sauzal, en la provincia de O'Higgins; Los Cipreses, en la provincia de Talca, y El Abanico, en la provincia de Bío-Bío, al sistema abastecido por su central hidroeléctrica Los Molles, ubicada en la provincia de Coquimbo, a través del sistema de la Compañía Chilena de Electricidad Ltda.

El tramo comprendido entre San Pedro y Quinquimo de esta línea tiene una longitud de 67,5 kilómetros, y en su recorrido atravesará los predios siguientes, en las longitudes que se indican, en los que será necesario establecer servidumbres en conformidad con la Ley General de Servicios Eléctricos:

Nombres del propietario y del predio	Long. en mts.
Sucesión Solari.— Fundo El Cajón	1.302.50
Camino Público	39.50
Alberto Anwandter.— Fundo Las Viñas	476.—
Berta Lazo	9.—
Calle Pública	22.50
Armando Vásquez.— Fundo Santa Rosa	23.—
Calle Pública	55.—
Armando Vásquez.— Fundo Santa Rosa	58.50
Calle Pública	17.—
Ferrocarriles del Estado	20.—
Angel Bozzolo.— Fundo Santa Rosa	140.—
Estero San Isidro	19.—
Carlos Nelson	17.—
Magdalena Ortega viuda de Barboza	567.—
Albino Porfiri	214.—
Osvaldo Freire	79.—
Mario Simonetti	148.—
Tomás Godoy	429.50
Camino Troncal	19.50
Sergio Guerrero	285.—
Carlos Mondia	287.50
Carlos Leigh	227.50
Ernesto Navarrete	444.—
Río Aconcagua	698.50
José Pérez	708.50
Camino Público	14.—
J. Manuel Larraín.— Hacienda Rautén	7.971.30
Hernán Baeza.— Fundo Mala Cara	5.489.40
Samuel González.— Fundo El Alamo	748.50
M. Teresa Costa viuda de Page.— Fundo Valle Alegre	3.578.50
Fiscal.— Camino a Puchuncaví	17.—
M. Teresa Costa viuda de Page.— Fundo Valle Alegre	2.014.90
J. Andrés Fernández	311.40
Ana Veas	202.—
J. de la Cruz Veas	83.—
Juan Vergara Veas	142.30
J. Ramón Bernal	47.—
Sucesión Lorenzo Veas	93.—
J. Manuel Veas	63.50
Juan Vergara Veas	175.—
Juan de la C. Díaz	56.70
Elena Navarro Veas	87.20
Lorenzo Bernal	264.30
Juan Martín Leiva	170.—
Fiscal.— Camino Público	13.80
Comunidad Veas Navarro-Rosa E. Veas	220.80
Matías Fernández	364.30
Carlos Fernández C.	276.10
Fiscal.— Camino Público	7.—
Suc. Mercedes Torres-Justo Terraza	247.90
Pedro Cisternas	117.30
Juan Cisternas	77.90
Sucesión Vega Matías Fernández	107.50
Juan Rodríguez	541.50
Fiscal.— Laguna	100.50
Julia Herrera viuda de Cisternas	104.90
Modesto Fernández	131.50
Alberto Pérez H.	106.50
Julia Herrera viuda de Cisternas	146.50
José Daniel Cisternas	171.50
Fiscal.— Camino	6.30
Ernesto Cisterna	54.40
Humberto Vera H.	154.40
María G. V. de Villegas	51.50
Cecilia Torres C.	24.—
Pedro Vera Ureta	28.30
Julio Pérez Herrera	20.—
Octavio Villegas	65.60
Modesto Fernández	68.60
José Cisterna Silva	41.40
Luis Estay	88.50
José Torres T.	38.80
Juan Pizarro C.	38.80
Julia Herrera viuda de Cisterna	191.60
Fiscal.— Camino	14.—
María Gaete viuda de Villegas	683.90
Comunidad Angel Torres Jorquera	—.—
Heinz von Depen	256.40
Comunidad Münich Kunstmann.— Hacienda Puchuncaví	2.846.80
Juan Manuel Benavides	346.60
Tobías Núñez	268.—
Juana Núñez de Osorio	311.30
Alejandro Valencia	352.—
Sucesión Gregorio Estay	210.60
Arturo Flores	29.70
Insulina Vera	566.40
Eliseo Fernández.— Fundo Cerro Colorado	3.972.10
Octavio Núñez F.	155.50
Pedro García P.	164.—
Juana Gaete E.	605.—
Sucesión Mercedes Barros-Arturo Barros P.	134.50
Arturo Barros P.	103.50
Juan Antonio Gaete Escobar	752.—
Fiscal.— Estero La Canela	118.10
Nemesio Vicuña P.— Fundo Cachagua	2.927.60
Javier Pérez Carvallo.— Fundo San Alfonso	605.50
Daniel Pérez Carvallo.— Hacienda Tierras Blancas	2.307.40
Fiscal.— Estero Catapilco	31.50
Mercedes Arnold de Porto Seguro.— Hacienda Catapilco	7.616.50
Fernando Irarrázaval.— Hacienda Pullally	7.575.10
Fiscal.— Ferrocarriles La Ligua-Papudo	130.40
Fernando Irarrázaval.— Hacienda Pullally	1.644.90
Fiscal.— Camino a Papudo	34.90
Comunidad Irarrázaval Tagle.— Hacienda Las Salinas de Pullally	1.210.10
Fiscal.— Río La Ligua	95.30

Se hace la presente publicación en conformidad con la Ley General de Servicios Eléctricos, y para que dentro de un plazo de 30 días, contados desde esta fecha, se hagan ante la Dirección General de Servicios Eléctricos y de Gas, por escrito y en duplicado, las objeciones a que haya lugar.

EL DIRECTOR GENERAL DE SERVICIOS ELECTRICOS Y DE GAS

MEDIDAS PARA MEJORAR SERVICIOS DE CORREOS

Subsecretario de Interior expresó preocupación en tal sentido

El Director General de Correos y Telégrafos, señor Bernardino Ayala, informó ayer al Subsecretario del Ministerio del Interior, señor Jaime Silva, sobre los resultados de la jira que realizó al país, para conocer la marcha de los servicios y adoptar medidas respecto a las deficiencias que en él se observan.

Periodistas representantes de los diarios de Santiago estuvieron presentes durante la exposición, que mereció felicitaciones del señor Silva, quien, dio a conocer los deseos y esfuerzos del Gobierno para remediar el abandono en que, hasta ahora, se ha mantenido a estos vitales servicios.

PREPARAN TRASLADO DEL TELEGRAFO. — Dentro de un mes serán trasladadas al edificio de Morandé con Moneda las instalaciones de la Oficina Central del Telégrafo del Estado. Se espera la entrega del cable de transmisión para su realización. En las dependencias que quedarán desocupadas se instalarán oficinas del Correo actualmente ubicadas en los pisos superiores del ruinoso edificio. El Subsecretario de Interior, señor Jaime Silva, acompañado del Director del Servicio, señor Bernardino Ayala, recorrió ayer ambos locales. En el grabado aparecen observando una de las modernas máquinas teletipos, adquiridas dentro del plan de modernización de telégrafos, los señores Silva y Ayala y funcionarios del Servicio.

El Director señor Bernardino Ayala hizo una relación suscinta de su viaje y de las medidas que había adoptado para mejorar las deficiencias observadas.

En Santiago, Valparaíso, Viña del Mar, Concepción, Puerto Montt, Rancagua, San Fernando, Linares, Curicó, Cauquenes, Talca y otros puntos hasta el extremo sur, el Director señor Ayala comprobó deficiencias serias en los servicio y adoptó medidas para corregirlas.

Respecto a Santiago, aumentó de inmediato la expedición para el retiro de correspondencia de los buzones y de los correos para conseguir su despacho más oportuno, desde Santiago a sus puntos de destino. En el Gran Santiago, este aumento de retiro de correspondencia fue fijado en cuatro veces al día 10, 14-18 y 21 horas.

Iguales disposiciones se adoptaron en lo que se refiere a la expedición para el despacho de los telegramas. El Director señor Ayala, informó al Subsecretario señor Jaime Silva, que, con las medidas en práctica, se ganarán por lo menos 24 horas en el despacho de correspondencia.

En Valparaíso y Viña del Mar, el Sr. Ayala comprobó iguales deficiencias que fueron corregidas de acuerdo con los medios de que disponen los servicios.

El señor Jaime Silva manifestó al Director de Correos y plana mayor de los servicios que estuvieron presentes durante la exposición que el Gobierno tenía especial preocupación para mejorar los servicios de todo el país y que eran sus propósitos dar a esta importante actividad, todos los medios necesarios para un normal y eficiente cumplimiento de su labor.

EL EJECUTIVO PROTEGE A LOS IMPONENTES DE CAJAS DE PREVISION

Nuevo desmentido al diario "El Siglo"

Al vetar el artículo 235 del Proyecto Económico, el Gobierno tuvo en vista poner término definitivamente a la brutal injusticia que ha significado para los trabajadores la política de las Cajas de Previsión de negarles sus beneficios cuando los patrones no cumplen con el pago de imposiciones. Así lo afirma la Secretaría General de Gobierno en una declaración entregada anoche, desmintiendo una información del diario "El Siglo" al que acusa de mala fe e ignorancia.

El siguiente es el texto de la declaración de la Secretaría General:

"Es preciso destacar una vez más ante el país la mala fe e ignorancia con que el diario "El Siglo" informa a sus lectores. En su edición de fecha de hoy, en destacados titulares, señala que el Presidente de la República vetó su propio veto para favorecer a los empresarios y agrega que con ello deshizo la única observación favorable para los asalariados.

Se refiere la información a que el Jefe del Estado modificó su primitiva observación que reemplaza el artículo 235 del Proyecto Económico al suprimir en un oficio posterior, los dos últimos incisos del artículo propuesto, que establecerían sanciones para los empleadores que no integraran oportunamente en las Cajas de Previsión las imposiciones adeudadas de sus empleados y obreros.

El Presidente de la República, al vetar este artículo quiso poner término a la absurda política que se ha venido siguiendo de que los organismos de previsión, en lugar de exigir a los patrones el cumplimiento de sus obligaciones, se limitaran a dejar al margen de sus derechos previsionales a los empleados y obreros de esos empresarios sin cumplir con su obligación de requerirlos de pago.

La observación del Presidente de la República tiende a negarles a las Cajas el derecho de hacer recaer sobre los asalariados el incumplimiento de las obligaciones patronales, lo que las obligará a apremiar a los empresarios morosos.

La mantención de los dos últimos incisos del veto presidencial, existiendo como existen en la actualidad empresarios que adeudan sumas cuantiosas a los organismos previsionales, y entre los cuales se encuentra buena parte de la prensa nacional, podría motivar que esos empresarios, al ser requeridos violentamente de pago, se vieran obligados a suspender sus actividades con el consiguiente perjuicio para los propios asalariados.

Es ésa y no otra la razón que ha movido al Jefe del Estado a pedir su eliminación.

El veto en esta materia tal como está, revela el propósito del Gobierno de poner término definitivamente a la brutal injusticia que ha significado la política seguida hasta ahora y obliga a las Cajas, de acuerdo con las instrucciones expresas que ha dado el Presidente de la República, a cumplir con sus obligaciones, evitando los inconvenientes que se han señalado respecto de las deudas anteriores de algunos patrones con ellas. Se buscarán los medios para que sin provocar perturbaciones se regularice esa anómala situación.

Si hubiese buena fe y el propósito leal y sincero de servir a los trabajadores, las actitudes del Presidente de la República en esta materia debieran merecer el aplauso y no la crítica mal intencionada de los que se dicen defensores de los intereses populares.

DEFUNCIONES

Tenemos el sentimiento de comunicar el sensible fallecimiento de nuestra querida amiga, señorita,
HORTENSIA VARAS D.
Acaecido en la ciudad de Alexandria, Virginia, Estados Unidos, el 30 de marzo.
Rigoberto Ordóñez y señora.

Ha fallecido, don,
WALDEMAR COUTTS BILLWILLER
Sus funerales se efectuarán hoy 2 de abril, en el Cementerio General, saliendo el cortejo desde la Parroquia de la Asunción, después de una misa que se oficiará a las 10 horas.
La Familia.

Ha dejado de existir nuestra querida é inolvidable madre, suegra y abuelita, señora,
DORALISA DEL CARMEN ASALGADO viuda de LIRA
Sus restos serán sepultados el viernes en el Cementerio General. El cortejo partirá desde su casa-habitación, Patria Vieja 402 (Recoleta), a las 10.30 horas.
La Familia.

Tengo el sentimiento de comunicar el sensible fallecimiento de mi querido hermano, señor,
ESTANISLAO SEGUNDO SANCHEZ PALMA
Sus funerales se efectuarán hoy después de una misa que se efectuará en la Iglesia de los RR. PP. Carmelitas, (Cerro Bellavista), a las 11 horas.
Su hermano:
Augusto Sánchez Palma.

IN MEMORIAM

Con motivo de cumplirse el primer aniversario del sensible fallecimiento de nuestra inolvidable esposa y madre,
RAQUEL PEREZ DE SOLSOL
Se oficiará una misa, hoy a las 19 horas en la Parroquia de La Milagrosa, A. Ebner esquina Andes.
Máximo Solsol e hijo.

MARCAS COMERCIALES

Marcas comerciales solicitadas entre el 12 y el 25 de Marzo, inclusive.

Santiago, 1.o de Abril de 1959.

Clase 1.—Substancias minerales en bruto.— "CUMBRES NEVADAS".

Clase 3.—Abonos minerales y fósiles en bruto y elaborados.— "TRIUNFO".

Clase 4.—Metales, cerrajería, ferretería.— "SOPORTEN", "PORTEN".

Clase 5.—Substancias minerales elaboradas, etc. — "CUMBRES NEVADAS".

Clase 7.—Piedras elaboradas, cementos, cales, yeso. —"ROKA", "GLAMOROCK".

Clase 20.—Adhesivos, pinturas, barnices, pastas. — "ROBBIALAC", "LUXOR", "ORTOL", "BASOWET", "PLASTIGLOS", "GLASS-GLOSS", "VITRIFIX", "PLASTIFIX".

Clase 21.—Jabón común y preparaciones para lavar y limpiar.— "LAVASOL" "B.B.B.".

Clase 22.—Vidrios para construcciones. — "HINOMARU etq.".

Clase 28.—Herramientas, cuchillería, armas blancas, cuberterías y lijas.— "S.E.G.", "PLASTICUBIERTOS", "SILVER LINE", "GOLD LINE", "VOLO", "MANHATTAN".

Clase 29.—Máquinas de coser, tejer, hilar, etc. — "PLATERO".

Clase 30.—Aparatos de servicio higiénico y aseo, planchas.— "PLATERO", "MURPHY RICHARD", "S.E.G.".

Clase 32.—Aparatos de calefacción, alumbrado y ventilación.— "S.E.G.", "WORTHINGTON etq", "LOS ANDES etq.".

Clase 34.—Refrigeradores, filtros, extinguidores de incendio.— "PLATERO".

Clase 36.—Maquinaria y vehículos. — "WORTHINGTON etq", "PLATERO", "S B W WONDER etq", "EW-DART etq", "S E G", "W H I N T O R", "V W", "PANADECO", "EMERSON etq.".

Clase 37.—Telégrafos, teléfonos, radio y señales. — "PLATERO", "MERCURY", "O.S.Q.O.".

Clase 40.—Recipientes de madera, cartón, papel, etc. —"P P P".

Clase 41.—Recipientes de vidrio, porcelana, loza, etc. —"P P P", "PANDERETA".

Clase 42.—Muebles metálicos y de madera. — "TATRA", "GLOBULUS etq", "EMERSON PHONORADIO etq.".

Clase 43.—Hilos, hilados, cordeles.— "T.V. etq.".

Clase 44.—Hilazas, filásticas, estopas.— "T.V. etq.".

Clase 45.—Telas y tejidos.— "FINIPER", "T V etq", "LLANCA".

Clase 46.—Ropa de cama, colchones, cortinas. — "DORMILONA", "T V etq", "LLANCA".

Clase 47.—Ropa de vestir.— "YORK", "DORMILONA", "PERLO-LUX", "VANGUARD", "LONITEX", "EVELYN", "FARAON", "CONTINENTAL LOOK", "CUMBRE", "PENELOPE", "T V etq", "SKANTS", "LLANCA", "ARANGAR".

Clase 48.—Artículos de pasamanería, botonería, etc.— —"IMPERIAL", "PLATIVOLO", "SILVER LINE", "GOLD LINE", "MANHATTAN".

Clase 50.—Calzado.— "TIGRE etq", "LISETTY", "PALIZZIO", "CAPRINI".

Clase 56.—Instrumentos de tocador. — "HENRY", "SISU".

Clase 57.—Productos de perfumería y para el tocador. — "WAVEX", "ALA", "LARRAÑAGA", "OZENOL", "PLATIVOLO", "SILVER LINE", "GOLD LINE", "MANHATTAN", "ALA", "SCHERK MYSTICUM COMPACT", "MIS MARY GRACE".

Clase 60.—Leche y productos de lechería.— "VITASILIN", "MOTTA", "ALLEMAGNA".

Clase 61.—Aliños y condimentos. — "NECO" "AC'CENT".

Clase 62.—Productos vegetales comestibles, frescos y secos.— "NECO".

Clase 63.—Harinas, fideos, pan. — "NECO", "LA PINTANA", "MOTTA", "ALLEMAGNA".

Clase 64.—Conservas alimenticias no dulces.— "OSO 5 etq", "TARAGUI", "PANDERETA".

Clase 65.—Té, café, yerba mate y productos similares.— "FIRMEZA", "MARFIL etq", "PIDAME", "TARAGUI", "SANTA ELENA", "EMPERADOR", "FARAON", "AMBAR", "LOBATO", "SORVELETTE", "BIG-BIG", "SAN NICOLAS".

Clase 66.—Galletería, pastelería, confitería, postres, jarabes.— "BAMBINO", "NEKTARINE etq", "CAMOLET", "STICKS", "MOTTA", "ALLEMAGNA", "MI".

Clase 68.—Bebidas analcohólicas, heladas. — "MOTTA", "ALLEMAGNA", "CANADA DRY 2 etq".

Clase 69.—Vinos y bebidas alcohólicas. — "FINCA SANTA ROSA DE CURACAVI etq", "CABRERIA", "PEUMAL", "GIL BLAS etq", "VIAL 5 etq", "CELTA 5 etq", "LA GALLEGA etq".

Clase 70.—Alimentos especiales para animales y aves —"MINSAL".

Clase 72.—Aparatos y artículos deportivos, juegos y juguetes. — "MONTANA", "P P P", "PLATIVOLO", "SILVER LINE", "GOLD LINE", "MANHATTAN", "CHIMBOLE".

Clase 73.—Talabartería, maletería, artículos para viajes, pesca y caza.— "LADY BALTIMORE".

Clase 74.—Telas y ropa impermeables, zapatillas de goma.— "ARIES", "T V etq".

Clase 75.—Medicinas y productos químicos y farmacéuticos. — "AMIGRASA", "ALA", "FORTECORTIN", "TARDOSULF", "ROWAMYELIN", "AGLIOEM", "VITAN", "DYSTON", "RELAX", "CYCLOSTANONE", "KNITTEX", "PHOBOL", "EUMERCIN", "P etq", "OZENOL", "DUODOM", "NORMIN", "AMBAMIDA", "SEDOPLIN", "SILUERON", "BISACOL", "SARCODINA", "NOSVULSIN", "RAUBASINIL", "GERIVIT", "ALA", "FAXOL", "NERVOLTA", "TEXYLON", "BASOWET", "SANPIC", "DECLOMICINA", "ELMITIN", "HEPADREN", "GRIFULVIN", "GENOSCOPOLAMINE", "ACTASE", "ATILA", "DOMARAX", "DI-RONOL".

Clase 77.—Instrumentos y útiles médicos, etc.— "SUAVEX", "DAINTY".

Clase 78.—Relojes y cronómetros.— "BATARD".

Clase 79.—Aparatos y útiles cinematográficos y fotográficos.— "FLUTOMAT".

Clase 80.—Instrumentos acústicos y musicales. — "EMERSON PHONORADIO etq".

Clase 81.—Artículos de escritorio, papeles, impresos no periódicos.— "PAPIRO etq", "ETIQUETA", "EDAR", "INTERCONTINENTAL HOTELS etq", "LLANCA".

Clase 82.—Publicaciones periódicas.— "GOOD HOUSEKEEPING", "PARAISO DEL TURISMO", "ADELANTE COLO-COLO", "SECRETARIAL Y DE COMERCIO", "SANIDAD BOLETIN", "UDECO".

Clase 83.—Armas de fuego, explosivos, pirotecnia.— "A.I. etq", "BUCANERO", "PIROPLOX".

Nombres de establecimientos industriales y comerciales

"EL SIGLO", establecimiento industrial de fabricación de ropa de vestir en general; establecimiento comercial de venta de artículos de la clase 47 en la provincia de Santiago; "YORK", establecimiento comercial de venta de artículos de la clase 47 en la provincia de Santiago; "PALACIO DEL CALZADO", establecimiento comercial de calzado en la provincia de Santiago; "SANTO DOMINGO", óptica y relojería en la provincia de Santiago; "ASSEM", oficina asesoría de empresas, auditorías, contabilidad, leyes tributarias y sociales; "PANAMFOOD", industria destinada a la elaboración de leche pasteurizada y subproductos lácteos; "INLER", oficina de publicidad en la provincia de Santiago; "DORMILONA", establecimiento comercial de venta de artículos de las clases 46 y 47 en la provincia de Santiago; "HOPE ENGLISH ACADEMY", una academia de enseñanza de inglés en la provincia de Santiago; "EL SERVICIAL", oficina de mensajeros, copias a máquina, roneo, en la provincia de Santiago; "EL DORADO", almacén de abarrotes en la provincia de Santiago; "SANTO DOMINGO", farmacia y óptica en la provincia de Santiago; "TATRA", fábrica de artículos de la clase 42; "DICOP", empresa distribuidora de combustibles en Santiago; "EXTRA", audición radial; "LA POUPEE", establecimiento comercial de venta de ropa hecha, artículos de regalos, en la provincia de Magallanes; "DIDACTA", establecimiento comercial de agencias extranjeras, importaciones y venta de material didáctico, instrumentos científicos, equipos electrónicos, equipos fotogramétricos, etc., en la provincia de Santiago; "ES Y FUE", programa radial; "R P 5 LLAMANDO", programa radial; "MISTER YALES INFORMA", programa radial; "P P P", establecimiento industrial de fabricación de artículos plásticos; "PROMACOR", oficina de representaciones en la provincia de Santiago; "CENTRAL", bazar y mercería en las provincias de Chiloé, Aysen y Magallanes; "ALHAMBRA", bazar en las provincias de Chiloé, Aysen y Magallanes; "ANGELICA", zapatería en la provincia de Santiago; "PETER PAN", librería y juguetería en la provincia de Santiago; "DIETETIC RESEARCH LABORATORIES", establecimiento industrial para la fabricación de productos comprendidos en las clases 21, 37, 67 y 75; establecimiento comercial para la venta, distribución y propaganda de productos comprendidos en las clases 21, 37, 67 y 75; "LOS PARCELEROS", conjunto folklórico; "PROVENTAS", oficina de publicidad en la provincia de Santiago; "DELMAN", establecimiento comercial para la venta y distribución de calzado en la provincia de Santiago; "AGECO", oficina de representaciones e importaciones en la provincia de Santiago; "LONDRES", imprenta en la provincia de Santiago; "EDAR", oficina distribuidora de artículos de papelería, librería, almacén en la provincia de Santiago; "LIDO", establecimiento comercial de farmacia en la provincia de Santiago; "CORPROE", oficina de propiedades en la provincia de Santiago; "LA BOTA VERDE", zapatería en la provincia de Ñuble; "ORVEN", oficina de organización de ventas en la provincia de Santiago, con exclusión de venta de maderas; "PROMAC", establecimiento comercial de materiales de construcción en la provincia de Santiago; "PRODEMAC", establecimiento comercial de materiales de construcción en la provincia de Santiago; "MAIPO", empresa de transportes en la provincia de Santiago; establecimiento comercial de compraventa de materiales de construcción en la provincia de Santiago; "ONDAGRAF", oficina de publicidad en la provincia de Santiago; "CACOMICH", una institución de carácter gremial de protección y asesoramiento al comercio minorista en las provincias de Coquimbo, Valparaíso, Santiago, Concepción, Cautín y Valdivia; "LA MOLINERA", compañía de seguros; "CONTEMPORANEA", oficina de distribución, importación, exportación, impresión y venta mayor y menor de libros, revistas, publicaciones e impresos nacionales y extranjeros, librería en la provincia de Santiago; "ARIEL", estudio fotográfico en la provincia de Santiago; "LA PREVISION", compañía de seguros generales; "TEXTIL VIÑA", establecimiento comercial para la distribución y venta de todos los artículos comprendidos en las clases 43, 44, 45, 46, 47 y 74, en las provincias de Santiago, Valparaíso, Concepción, Cautín, Valdivia, Osorno, Tarapacá y Magallanes; "PALIZZIO", establecimiento comercial de venta de calzado en la provincia de Santiago; "CAPRINI", establecimiento comercial de venta de calzado en la provincia de Santiago; "LA CONVERSION", tienda de géneros y artículos de señora y niños en la provincia de Santiago; "ALMACENES MUNDIALES", tienda de géneros en la provincia de O'Higgins; "MARACAIBO", conjunto artístico melódico; "TOM & JERRY", establecimiento comercial para la venta, distribución y propaganda de artículos comprendidos en las clases 24, 38, 40, 41, 46, 47, 48, 49, 52, 53, 54, 56, 59, 60, 61, 62, 63, 64, 65, 66, 67, 68, 69, 70, 71, 72, 73, 79, 80, 81 y 82 en la provincia de Santiago; "IMPERIO", lavandería, tintorería en la provincia de Concepción; "ARMANDINI", academia de peinados en las provincias de Antofagasta, Valparaíso y Concepción; "PANADECO", fábrica de artículos de la clase 36; "EL CONDOR", farmacia en la provincia de Concepción; "MERCED", establecimiento comercial de venta de muebles, menaje en general en la provincia de Santiago; "HENRY", establecimiento comercial de peluquería en la provincia de Santiago; "LA PINTANA", panadería en la provincia de Santiago; "CONDOR", establecimiento comercial de venta de muebles y menaje en la provincia de Santiago; fábrica de los mismos artículos; "ANDES", garage en la provincia de Santiago; "SUD-AMERICA", establecimiento comercial de venta de artículos de la clase 47 en la provincia de Santiago; fábrica de los mismos artículos; "PRODEM", oficina destinada a promoción de negocios de valores y acciones en la provincia de Santiago; "CINERAMA", sala de proyección de cine tridimensional en la provincia de Santiago; "EMERSON PHONORADIO etq.", fábrica de aparatos de radio y de los demás artículos comprendidos en las clases 37 y 80; establecimiento comercial para la venta de radios y demás artículos comprendidos en las clases 37 y 80 en la provincia de Santiago; "CALIFORNIA", establecimiento comercial de bazar y ferretería en la provincia de Magallanes; "BERNDT", colmenares; "LA VOZ DE LA ESPERANZA", audición radial; "INSTITUR", establecimiento educacional en la provincia de Santiago; "INTERNATIONAL SERVICE", establecimiento comercial de venta y reparación de los artículos de las clases 30, 32, 34, 36 y 37, en la provincia de Santiago.

Se da este aviso para las oposiciones a que haya lugar, las cuales deberán presentarse en la Oficina de Marcas, Teatinos 50, en el plazo de treinta días a contar desde la última publicación.

Las etiquetas que acompañan a estas marcas se exhiben en las vitrinas de este Departamento.

El Director del Departamento de Industrias
1.o 2-3-IV-1959

COTAL PROFONDRA A LOS GOBIERNOS

1960, año turístico de América Latina

S. E. presidió inauguración del Segundo Congreso

El Presidente de la República, Excmo señor Jorge Alessandri Rodríguez, presidió ayer la sesión inaugural del Segundo Congreso Latinoamericano de Turismo, que, con asistencia de 850 delegados extranjeros, se realizó, a las 11 horas, en el Salón de Honor del Congreso.

El Ministro de Relaciones Exteriores, señor Germán Vergara Donoso, habló en nombre del Gobierno, para saludar a los delegados que concurren a este torneo, cuya finalidad es dar a los países del extremo sur de Latinoamérica, la verdadera importancia que tiene como centro de turismo.

"Muchas gracias por haber venido a Chile, desde los puntos más lejanos a este Congreso", dijo el Ministro de Relaciones Exteriores, señor Germán Vergara Donoso, al saludar a nombre del Gobierno, a los representantes de los países asistentes. El intercambio turístico latinoamericano se impone ya como una realidad que nosotros mismos estamos encaminando", agregó.

El Presidente de la COTAL, señor James Dubin, habló a continuación para expresar que la organización que presidía pedía a los países de América Latina, que proclamaban a "1960 Año Turístico Latinoamericano".

BIENVENIDA DEL GOBIERNO

El Ministro de Relaciones Exteriores, señor Germán Vergara Donoso, usó de la palabra para saludar a nombre del Gobierno a los delegados asistentes y declarar inaugurado el Congreso.

El Canciller, dijo que "Guiados por un propósito común de importantes repercusiones económicas y sociales para todo el continente, habéis llegado hasta nuestro país para concurrir al Congreso que realiza la Confederación de Organizaciones de Turismo de América Latina. Al elegir Santiago como sede de las labores que nos se inician, la Confederación ha rendido a nuestra país un honor que nos satisface plenamente y compromete nuestra gratitud".

Más adelante agregó:

"Nada contribuye más efectivamente al mantenimiento de la paz que el mutuo conocimiento de los hombres; muchos serían los conflictos que podrían evitarse si los hombres de diferentes países pudieran conocerse y apreciarse mejor.

"Con confianza, porque sabemos de vuestra capacidad y del entusiasmo con que os habéis estado preocupando a través de nuestras organizaciones por hacer realidad las posibilidades que nuestros países poseen para organizar el turismo con auténtico carácter de industria de interés nacional.

"Complace sobremanera al Gobierno de Chile ver reunidos a representantes de la industria privada, nacida de la iniciativa particular, que coordinan legítimos intereses para el mejor desarrollo de sus negocios y al mismo tiempo dan a sus actividades un sentido superior de interés nacional y de acción internacional para un mejor entendimiento y un más amplio desarrollo de la cultura americana.

"Compenetrado de ello el Gobierno de Chile, y seguro de la influencia decisiva y beneficiosa que el desarrollo del turismo habrá de tener en el afianzamiento de su política de paz y de amistad con los pueblos hermanos, os ofrece su más amplia colaboración y os hace llegar la expresión de sus fervientes votos porque nuestros esfuerzos se vean recompensados por brillante éxito.

"Señores delegados, señores observadores, en nombre del Presidente de Chile, declaro inaugurado el Congreso de la Confederación de Organizaciones de Turismo de América Latina".

"1960 AÑO TURISTICO"

El Presidente de la COTAL, señor James Dubin, al hablar en la sesión inaugural del Congreso, hizo notar que "en cuanto a turismo, en esta era de propulsión a chorro todavía estamos aplicando las disposiciones que se crearon de acuerdo con las necesidades de la edad a vela".

Refiriéndose a la importancia de promover una fuerte corriente turística a nuestros países, manifestó, que es necesario que cada país "baje su cortina de leyes y reglamentos", pues resulta anacrónico que por un lado se haga publicidad turística y por otro se impida el paso rápidamente por la "cortina de leyes y reglamentos".

"Si en la vida moderna, dijo, se requieren transportes que crucen los cielos a mil kilómetros por hora, si los países renuevan sus aeropuertos para esta nueva era, también los Gobiernos deberán mejorar sus procedimientos para que el hombre libre de América pueda viajar de Alaska a los lagos del sur, sin más requisito que su buen nombre, sin más documento que su pasaporte que lo acredite como ciudadano libre del Nuevo Mundo en el siglo veinte".

ACTIVIDADES DE LOS CONGRESALES

Las labores de las comisiones del Congreso se iniciarán hoy en el Hotel Carrera.

COCTEL EN LA CANCILLERIA

A las 12.30 horas el Canciller, señor Germán Vergara Donoso, ofreció un coctel en la Cancillería en honor de los jefes de servicios de turismo del Estado, que asisten desde siete países al Congreso.

Estuvieron presentes los señores José Redolta, de Cuba; Carlos Copello, de Argentina; Roberto Castillo, de Costa Rica; Ernesto Carlos Martelo de Colombia; Alejandro Bragada, del Paraguay; Alfonso García González, de México, y Rodrigo García Lyon.

En el curso de la reunión se intercambiaron cordiales brindis entre los representantes oficiales del turismo latinoamericano.

VISITA A S.E.

Hoy, a las 11.30 horas, el Presidente de la República recibirá a los delegados en el Salón Rojo de la Moneda. Los visitantes extranjeros harán entrega a S.E. de algunos obsequios que traen desde sus respectivos países, en una ceremonia a la cual asistirán, además, el Ministro de Relaciones y otros funcionarios.

DIARIO COTAL

Como un aporte informativo al Congreso, el Servicio de Relaciones Públicas de PANAGRA está editando el diario "Panagram-Cotal", en el cual, se publican todas las informaciones relacionadas con los diversos actos del torneo, y que se distribuye a todos los delegados.

PROGRAMA DE HOY

Las reuniones de comisiones se iniciarán, a las 9 horas, en el Hotel Carrera, para estudiar los diversos puntos del temario.

A mediodía se efectuarán almuerzos en diferentes locales de la capital, y a las 14.30 horas el Cuadro Verde de Carabineros ofrecerá una exhibición en honor de los visitantes.

En la noche se efectuará una función de gala en el Teatro Antonio Varas.

A TORNEO MEDICO.— Doctor Marcial Baeza Martínez, quien viajó vía LAN a Buenos Aires, para enseguida continuar a Europa invitado a la XXI Sesión de la Oficina Internacional de Medicina Militar, a efectuarse en París.

HOY SEPULTAN RESTOS DE EMBAJADOR DE MEXICO

OFICIARAN MISA EN LA CATEDRAL A LAS 10 HORAS

EN LA MAÑANA de hoy serán sepultados temporalmente en el Cementerio General los restos del Embajador de México en Chile, Excmo. señor José de J. Núñez y Domínguez, fallecido en la mañana del martes en Santiago.

Las exequias se iniciaran con una Misa Solemne de Réquiem, que será oficiada a las 10 horas en la Catedral Metropolitana, ceremonia a la que concurrirán el Canciller Vergara Donoso, en representación del Gobierno, además de otros Ministros de Estado, Cuerpo Diplomático, altos jefes de las Fuerzas Armadas, representantes de las actividades culturales y docentes, y de otras personalidades.

Durante los oficios hablará el Nuncio Apostólico de la Santa Sede, Monseñor Sebastián Baggio, para despedir los restos del Embajador en su calidad de Decano del Cuerpo Diplomático.

Posteriormente, los restos del ilustre extinto serán llevados al Cementerio General para su sepultación temporal. En el camposanto, tropas de la guarnición le rendirán honores militares correspondientes a General de Brigada, y hablarán para despedir sus restos el Canciller, Germán Vergara Donoso, quien lo hará en nombre del Gobierno y pueblo chilenos; don Pedro Lira Urquieta, en representación de las Academias de la Historia y de la Lengua, y el Encargado de Negocios de México en Santiago, don Francisco Orozco, en representación del Gobierno y pueblo mexicanos.

ACUERDOS DE BOLIVARIANOS.— La Junta Directiva de la Sociedad Bolivariana de Chile, ante el fallecimiento del Miembro Honorario de la Institución, Excmo. señor José Jesús Núñez y Domínguez, ex presidente de la Sociedad Bolivariana de México y Embajador de su patria en Chile acordó: hacer público su sentimiento de pesar por el fallecimiento del destacado americanista y fino intelectual que fuera el señor Núñez y Domínguez, cuya erudición y fervor por la unión de nuestras patrias enaltecieran repetidamente, los actos de la Sociedad Bolivariana, que hace suyo el duelo que en esta hora afligen a México y a la familia del ilustre extinto.— Fdos. César Guzmán Castro, presidente; Patricia Morgan y Carlos Iglesias Carter, secretarios.

La Sociedad Bolivariana, acordó, además, enviar una ofrenda floral e invitar a todos sus miembros para concurrir a los funerales del Embajador mexicano desaparecido.

TRASLADAN LOS RESTOS.— Poco después de las seis de la tarde llegaron a la Catedral Metropolitana los restos del Embajador de México en Santiago, señor José de Jesús Núñez y Domínguez. En el templo serán velados hasta las 10 horas de hoy, oportunidad en que se oficiará la Misa de Réquiem. En representación del Gobierno concurrieron a la traslación de los restos el Director del Protocolo, don Hernán Cuevas Irarrázaval, y el Edecán Naval de la Presidencia, además de personal de la Embajada mexicana, miembros del Cuerpo Diplomático, relaciones de la familia Núñez-Córdova y otras personalidades.

González Videla asumió presidencia del Banco Francés e Italiano Ltd.

Ayer a mediodía, se llevó a efecto en el Banco Francés e Italiano, la ceremonia de instalación del Consejo de Administración que la institución ha creado en nuestro país. El citado Consejo es presidido por el ex Presidente de la República, don Gabriel González Videla.

En la tarde, en las oficinas del mismo Banco, el presidente del Consejo de la institución en París, señor Henry Burnier, que viajó con este motivo a Santiago, ofreció un coctel en honor del señor González Videla, homenaje que contó con la asistencia de altas personalidades.

MUERTE DEL DR. COUTTS ENLUTA CIRCULOS MEDICOS DE CHILE

A la edad de 64 años, 42 dedicados a las disciplinas médicas, falleció en la tarde del lunes, de un derrame cerebral, el doctor Waldemar Coutts Bilwillet, Ministro de Salubridad y Asistencia Social entre los años 1952 y 1953, y vinculado estrechamente a las actividades médico-científicas del país.

Fundador de la Sociedad de Urología y de la Revista que publica esa institución, mantuvo durante muchos años una intensa actividad en ese campo de la medicina.

Posteriormente, fué designado miembro del Comité de Expertos de Enfermedades Venéreas de la Organización Mundial de la Salud, en cuya especialidad desarrolló una intensa actividad.

FUNERALES.— Los funerales del eminente científico chileno se efectuarán hoy, a las 10 horas, partiendo el cortejo desde la Iglesia de la Asunción, después de una misa de réquiem, con destino al Cementerio General.

Ante el sensible desaparecimiento edl doctor Coutts, la Facultad de Medicina de la Universidad de Chile tomó los siguientes acuerdos:

1.o Izar la bandera nacional a media asta en todos los establecimientos dependientes de la Facultad.

2.o Remitir una ofrenda floral y una nota de condolencia a la familia.

3.o Designar para que hable en representación de la Facultad y del Hospital Clínico José Joaquín Aguirre, al Profesor Extraordinario de Urología, doctor Oscar Correa Fuenzalida.

Católicos despiden hoy al Nuncio Papal

Un sentido homenaje rendirán los católicos santiaguinos al Nuncio Apostólico, Monseñor Sebastián Baggio, con motivo de ausentarse del país, ya que ha sido promovido a igual cargo en Canadá.

El homenaje, al que se ha invitado al Cuerpo Diplomático, al Venerable Cabildo Metropolitano, dirigentes de la Acción Católica, Colegio de Párrocos y de otras instituciones sociales de la Iglesia, se realizará a las 18.30 horas en la Catedral y consistirá en una Misa por las intenciones del Nuncio Papal.

La Misa, a petición de las entidades organizadoras, será oficiada por Monseñor Baggio. Será acompañado al altar por miembros del V. Cabildo y la Schola Cantorum del Seminario de Santiago, tendrá a su cargo la parte coral.

Chile acusa elevado consumo de calzado por cada habitante

Después de Argentina, Chile es el país sudamericano que tiene el mayor consumo de calzado por habitante. De acuerdo con una estadística proporcionada por la Cámara del Cuero, en Chile se consumen 1,04 pares de zapatos por habitante, cifra que en Argentina, alcanza a 1.21. Es curioso señalar que nuestro país está notoriamente, en este sentido, por sobre la URSS, Checoslovaquia, Italia, Bélgica, Finlandia, Grecia, Siria, etc. La nación que tiene el mayor consumo de calzado por habitante es Estados Unidos, con 3,45

CONCENTRACION DE LA CUT SE REALIZARA HOY

Hoy, a las 18.30 horas, se realizará la concentración organizada por la Central Unica de Trabajadores, con motivo de cumplirse el segundo aniversario de los incidentes callejeros ocurridos el 2 de abril del año 1957.

El desfile fue autorizado en dos columnas que saldrán, la primera, desde calle San Isidro, siguiendo por Miraflores hasta la Plaza de Artesanos, y la segunda, desde el Poniente, por Avenida Brasil y Balmaceda, hasta el punto de reunión.

Durante la concentración harán uso de la palabra, los señores Clotario Blest, Luis Figueroa, Salvador Allende, José Isla y Oscar Aguero.

EN LA MONEDA

ANALISIS DE SISTEMAS DE PAGOS

En reunión del CRI se consideró su evolución en Latinoamérica

Sobre los regímenes de pagos vigentes en América Latina y sobre la naturaleza y alcance de su evolución trató ayer el Comité Relacionador Interministerial en su reunión semanal. La exposición de la materia estuvo a cargo del Director Principal de la CEPAL, señor Raúl Prebisch, e intervinieron en su análisis los representantes de los distintos organismos estatales que integran el Comité.

Despedida

Hoy tendrá lugar en el Club de la Unión la despedida del Embajador en Guatemala, señor Edmundo Fuenzalida, ofrecida por sus amistades. Asistirá a la manifestación el Ministro de Relaciones Exteriores.

Salitreras

Obreros de las oficinas salitreras Nebraska y Victoria, de la Cosatán, solicitaron la intervención del Gobierno para obtener el pago de los salarios y asignaciones que les adeuda la empresa desde enero. El Intendente de Tarapacá, señor Esteban Sacco, comunicó al Ministerio del Interior que la gerencia de la empresa confirmó la deuda con dicho personal. Los obreros anunciaron la posibilidad de un paro para hoy.

Embajador

Hoy regresará a Asunción, a reasumir su cargo, el Embajador en Paraguay, señor Francisco Madrid Arellano. Se despidió ayer del Canciller y del Subsecretario de Relaciones Exteriores.

Disposiciones

Por circular interna, el Ministerio de Relaciones Exteriores dio plazo de 15 días a su personal para entregar a la Dirección Administrativa una relación de sus conocimientos y grado de dominio de idiomas, a fin de agregarla a la hoja de servicio de cada funcionario. Otra circular comunicó la exigencia establecida desde ahora para que antes de ir a asumir un cargo en el exterior, los funcionarios deben visitar detenidamente por lo menos dos industrias nacionales.

Respecto a la exigencia de idiomas por iniciativa de la Asociación de Empleados de esa Secretaría de Estado, está dictando un curso de inglés el profesor de la Universidad McGill, de Canadá, señor Enrique Sandoval. El curso es costeado por los funcionarios.

Sumario

Por instrucciones del Ministerio del Interior, se instruirá sumario para determinar la responsabilidad del jefe de Correos y Telégrafos de Copiapó, señor Julio Vidal, quien habría sido sorprendido en el interior de un garito cuando el Juez de Crimen y el Prefecto de Carabineros de la zona practicaron allí un allanamiento.

Reestructuración

Una nueva reunión, presidida por el Canciller, celebró ayer la Comisión Reestructuradora del Ministerio de Relaciones Exteriores. En esa oportunidad se prosiguió el estudio de la reforma del Estatuto Orgánico del Personal.

Maschke

Fue sometido a la aprobación del Senado el nombramiento del señor Arturo Maschke como Embajador en Alemania. El mensaje respectivo fue enviado a la Cámara Alta por el Ministerio de Relaciones Exteriores.

Fomento Eléctrico

Para conversar sobre el proyecto de fomento eléctrico se entrevistó ayer con el Presidente de la República, el Director General de Servicios Eléctricos, señor Gustavo Lira Manso.

Banco Francés-Italiano

El Ministro de Relaciones Exteriores asistió al coctel ofrecido por el Directorio del Banco Francés-Italiano, en honor del presidente de esa institución, que se encuentra de paso en Chile. En la noche concurrió a la comida ofrecida en su residencia, con el mismo motivo, por el señor Gabriel González Videla presidente en Chile de esa institución.

Regresó de Europa el Dr. Ennio Bianchi

DESPUES de permanecer cuatro meses en Europa, visitando diversas universidades y centros de enseñanza, regresó al país el Dr. Ennio Bianchi, distinguido profesor de la Cátedra de Química Orgánica e Inorgánica, en las Facultades de Medicina y Tecnología de la Universidad Católica.

Muebles de gran ocasión

1028 - Nataniel - 1028

$ 50.000.— Precioso living estilo normando, tapizado en fino brocato de seda, otro chipendale.

$ 60.000.— Fantástico amoblado living abanico, fina terminación, única oportunidad.

$ 85.000.— Maravilloso living super-abanico, con dobles cottinas en alumas, marco y flecos. Aproveche esta ocasión.

$ 90.000.— Amoblado comedor completo, 8 piezas, estilo normando hecho en lingue, barniz petinado.

$ 155.000.— Gran ocasión, lindísimo dormitorio estilo normando, completo, con ropero de tres cuerpos, desarmable y espejos importados.

$ 60.000.— Regalo: amoblado comedor moderno, completo, 8 piezas. Hoy, además, infinidad de muebles en diferentes estilos, a precios bajados. Antes de efectuar su compra, por su conveniencia, visite nuestra casa principal, en

1028 - Nataniel - 1028

Para comerciantes, precios especiales. Enviamos a provincias.

CAMIONES

FORD - MERCURY

NUEVOS — SIN USO

Desde 2 hasta 9 toneladas

ENTREGA INMEDIATA — FACILIDADES

FELIPE NEDER Y CIA.

AV. PROVIDENCIA 1921 — TELEFONO 41366

ASI VENDE

RADIO CITY

EL MODELO RCA VICTOR 6-X-5

20 MESES PLAZO SIN PIE

MODELO 6-X-5, con circuito impreso, super heterodino antena de ferrita 5 tubos.

Cuota mensual $ 1.400.

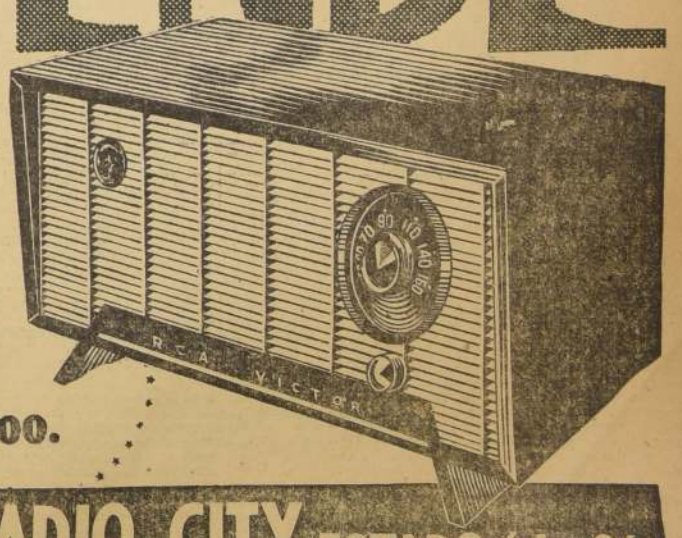

RADIO CITY ESTADO 64 y 96

DOS LOCALES PARA SERVIR A UD.

AÑO XLIII N.o 15.093

Empresa Periodística "LA NACION", fundada el 14 de enero de 1917.— AGUSTINAS 1269.— TELEFONO 82222.— CASILLA 81-D

Santiago de Chile, jueves 2 de abril de 1959

La oposición del FRAP

LOS partidos que se autodenominan "populares" y que forman el FRAP, han acordado organizar, junto a sus aliados circunstanciales democratacristianos, una permanente y tenaz oposición a los planes gubernativos de recuperación social y consolidación económica, utilizando para ello todos los medios posibles y colocando toda clase de vallas al Gobierno.

Este acuerdo, que traduce un espíritu cargado de resentimiento, odio e impotencia, y una verdadera frustración política, pone en descubierto ante el país la verdadera fisonomía de este conglomerado oposicionista, antipopular, antinacional y antidemocrático. Son las fuerzas negativas que pretenden erigirse en mandones nacionales y pequeños caudillos de opereta, totalmente ajenos a los intereses de nuestra sociedad y portadores, en cambio, de las banderas dictatoriales y de la irresponsabilidad pública.

Nosotros entendemos que una oposición política, en el ambiente democrático de una nación civilizada, que se precia de su historia, de su tradición cívica y de un nivel de cultura, tiene un papel importante que representar dentro de las actividades de los grupos humanos, de la vida comunitaria y del progreso integral de sus instituciones. No concebimos una oposición envenenada por la derrota, al servicio de aventuras dictatoriales y mistificaciones doctrinarias. Una oposición legítima y de elevación moral crece al calor de la defensa de nobles principios de bienestar y justicia, de respeto a las mayorías nacionales y de aceptación de las leyes imperantes, de sus normas, conductas y actitudes. Vive para señalar con objetividad los errores, corregir los desperfectos de la maquinaria estatal, superar los obstáculos y oponer, a las fuerzas que puedan equivocar el camino, planes y programas superiores, medidas más perfectas y, siempre y en toda circunstancia, cuidar de manera especial el destino y la felicidad de la ciudadanía.

Entre nosotros, en cambio, se levanta una oposición en una actitud insólita, rencorosa y egoísta, de un pobre destino en la política nacional. La oposición por la oposición, en un juego peligroso, estéril e irresponsable, que pretende traducir el sentimiento de las masas trabajadoras, engañándolas con sus máscaras revolucionarias y con su pequeñez de espíritu. Nadie en Chile aceptará este tipo de politiquería de tan bajo linaje, en desafío abierto al futuro de la nación.

Produce espanto en el ánimo comprobar este fenómeno de rencor político y de desprecio al pueblo chileno, que se hace presente de manera tan clara en los partidos del FRAP. Sus personeros, incapaces de convivir en el ambiente de la democracia, limitados por sus programas antihistóricos y empujados por el instinto de la simple destrucción, han elegido el peor camino de la vida pública y se han cavado su propia sepultura, en una actitud sin grandeza, sin verdad y sin posibilidad alguna de encontrar el más mínimo eco en el seno de nuestra sociedad.

Las fuerzas auténticamente populares de Chile, intactas en su energía y en su fe en el progreso colectivo, sabrán pesar con serenidad el paso dado por estos falsos apóstoles de la justicia social y del bienestar de los hombres.

LOS JUEVES DE JOAQUIN EDWARDS BELLO

Superioridad de los ladrones ingleses

NOTICIA de ayer:

"Robo perpetrado en casa de Sir Winston Churchill en Londres.— Londres 31.— (UPI).— La policía informó hoy que ladrones penetraron anoche en la residencia de Sir Winston Churchill y se llevaron joyas, pieles y la insignia de la Orden de la Jarretera del ex Primer Ministro.

Los ladrones también se llevaron un puñado de los tabacos de Churchill, pero respetaron sus pinturas que cuelgan en las paredes de casi todas las habitaciones de la residencia de tres pisos en el exclusivo barrio residencial londinense de Kensington".

En la factura de los robos en Inglaterra, encontramos una concentración de audacia, de inteligencia y de humorismo. Nos referimos a los robos maestros. El hecho de dejarle a Sir Winston Churchill sus pinturas, después de llevarle hasta sus cigarros puros, parece un chiste.

Hace poco una persona me aseguraba que Su Alteza, la Duquesa de Kent, no trajo en su visita sus auténticas joyas. Temerosa y prevenida, las cambió por imitaciones". Yo le respondí: "Si no le roban las joyas sus propios compatriotas, puede dormir tranquila. Comparados con los artistas de su tierra, nuestros ladrones son aprendices, simples y rudimentarios. El propio Duque de Kent, "su finado", sufrió en Londres el robo de joyas y valores".

¿Han leído obras de Dickens y de Chesterton? ¿Conocen algo sobre los clubes de Londres? Hubo miles, entre ellos el **Thieves Club**, Club de los Ladrones, cerca de la taberna de **l'Old Bailey**, cuya enseña era una media luna. Hubo el **Mohock Club**. Este club fue desalojado por la cuerda. Sus socios murieron en la horca, menos uno que más tarde se convirtió en juez, llamado Holt.

Cuando el filósofo norteamericano Santayana visitó Inglaterra, se asombró de descubrir que los personajes de Dickens no eran caricaturas, sino seres reales. Oliverio Twist es todavía un niño de Londres.

Ciertas reglas esenciales, conocidas de todo ladrón, dan al robo inglés un carácter de deporte, fuera de las buenas costumbres, pero, con matices, o grados, presididos por la norma nacional del **fair play**, o "juego limpio".

Sabido es que el **policeman** inglés no usa más arma que su bastón. Los ladrones, asimismo, no usan armas. El que fuera sorprendido con armas, puñal o revólver, no escaparía a los azotes y largos años de trabajos forzados.

El humorista Chesterton nos dio la clave respecto de la frecuencia de los robos en los castillos y en las mansiones inglesas. La clave consiste en el fundamento de la educación del gentleman, esto es, en la costumbre de no molestar a nadie. Un caballero inglés no pregunta jamás: "¿Quién es usted?, ni ¿qué hace?". Se ha dado el caso, en un club de Londres, de dos caballeros que se encontraron durante cincuenta años juntos a la misma hora, y nunca se dirigieron la palabra. Si el inglés es tan **clubbable**, dijo Johnson, no es porque le agrade hablar, sino porque practica el arte de callar. El inglés respeta su silencio, pero quiere que le respeten el suyo.

El cuento de Chesterton, creo recordar, es de un club "muy cerrado". Veinte socios a lo más. Se reunían una vez al mes para comer cierto pescado. Algo exquisito, ritual, en vajilla de plata. Silencio de templo. Mozos y maitre de puntillas. Ninguno se observa, ni hace preguntas. El robo de toda la vajilla se dedujo de la perfecta buena educación.

No sabría decir cuál es el parentesco entre el asalto y la caza de tesoros y de tierras durante la guerra y el asalto y robo en castillos de potentados, ya sea por hambre, por codicia, por ideas sociales, o por espíritu deportivo, en tiempos llamados de paz, lo cual es relativo. Ciertos robos, perpetrados con extraordinaria audacia y gracia, acompañados de ciertos elementos de sátira, o de burla, de los privilegiados de la tierra, regocijan, sin que pueda evitarlo a veces, al más moralista. A este género de robo pertenece el que tuvo lugar el año 1907, durante la carrera por la Copa de Oro **Royal Hunt**, en Ascot. Este robo tuvo lugar en el pequeño terreno vedado, el **Royal Enclosure**, donde se encontraban Sus Majestades, rodeadas de cortesanos íntimos, de escogidos detectives y policemen. Ganó el caballo **Lally**. En el momento de buscar la copa de oro para entregarla al vencedor, descubrieron que ésta había desaparecido.

Nada se supo hasta largos años más tarde, cuando el autor, el jockey H. Robert Grimshaw, de 78 años, confesó. Tenía 35 años cuando fue a Ascot, con sombrero de copa plomo y levita. Se metió en el **Enclosure**, cuando el inmenso gentío deliraba. Tomó la copa, la puso bajo el abrigo y partió. La copa fue fundida.

El mismo año de 1907, robaron en el hermético castillo de Dublín, las joyas de la Corona, avaluadas en cientos de millones de dólares y custodiadas bajo siete llaves.

Durante el reinado de Victoria, **the good**, el Shah de Persia visitó Londres. Alojó en el Castillo de Windsor. Le robaron joyas de Mil y Una Noches. A uno de sus allegados y a su esposa le robaron collares de brillantes, relojes y dinero.

Otro robo espectacular fue el de la piedra tradicional de la Abadía de Westminster, el año 1950. Un año antes, en 1949, el de Mayfair House, por 250 millones de dólares en joyas. Otro, el del castillo de Hever. El de los sellos de correos por 33 mil libras esterlinas. En Londres, el año 1953, se robaron hasta el aparato de la campana de alarma del Correo. El mismo año robaron, del aeródromo de Hendon, Londres, un avión de caza tipo Gloster Meteor. Lo del ex Ministro Churchill es una insignificancia.

Sociedades de inversiones

Por ZARKO LUKZIC SAVOIA

ES UNA opinión corriente de nuestros economistas, que Chile necesita un sustancial aumento de sus inversiones, las cuales deben proceder, como es lógico, de los ahorros, tanto nacionales como extranjeros.

Preciso es reconocer, al respecto, que no siempre los pequeños ahorros que existen en nuestra economía llegan a invertirse, ya que el mecanismo de las sociedades anónimas, a través del cual se canaliza el ahorro del público —mediante la adquisición de las acciones que se cotizan en la Bolsa de Comercio—, no siempre es bien comprendido por la población.

Existe, indudablemente, un gran sector de la comunidad nacional que no ha podido unirse a este esfuerzo mancomunado del capital y el trabajo —que significa la sociedad anónima—, y que por falta de experiencia y de conocimientos queda al margen de él.

En Inglaterra, Japón y otros países esta dificultad ha sido superada, mediante la formación de "sociedades de inversionistas", las que toman esos pequeños ahorros y los reinvierten dentro de una nómina seleccionable saber cuánto valen las acciones se cotizan en las Bolsas de Valores. A su vez, esas sociedades emiten un tipo especial de acción, cuyo valor se calcula por medio de un índice similar al del costo de la vida. A través de ese índice, que se publica periódicamente, es posible sabor cuánto valen las acciones y a su vez en qué medida se han valorizado las acciones de la propia sociedad de inversionistas.

Implica esa canalización de los ahorros hacia las actividades productivas, una medida de lucha efectiva contra la inflación, ya que al aumentar la oferta de capitales hace descender la tasa del interés del dinero, y por consiguiente los costos mismos de producción.

Para dar garantías suficientes al pequeño inversionista, conviene que este tipo de sociedades esté bajo el control de la Superintendencia de Bancos y Sociedades Anónimas, y que el Ministerio de Hacienda, a su vez, autorice las nóminas de sociedades en las cuales pueden invertirse esos ahorros, previa consulta a la Bolsa de Comercio.

La formación de sociedades de este tipo es altamente oportuna para Chile, pues existe actualmente un alza general de acciones en la Bolsa, que está demostrando inequívocamente una reactivización general de la economía del país.

Esta nueva y mayor afluencia de dinero a la Bolsa permitiría la emisión de nuevas acciones y entregaría así capitales frescos a las sociedades anónimas establecidas o por crear, permitiendo de ese modo que se mantenga un ritmo acelerado de aumento de la producción, tanto industrial como minera y agrícola.

Panorama

El shock

EL MIEDO hace la historia de la humanidad. La hace y la deshace. La constriñe y la reduce. La estira y la encoge. La desarma y la pulveriza.

El miedo domina el mundo.

Hace poco, en Ospadaletti, un pueblito cercano a San Remo, en Italia, cuando trabajaba en su número, un elefante de circo sufrió un terrible golpe eléctrico al tocar un cable de mediana tensión. El shock le produjo tal terror, que el animal huyó.

El domador lo halló, horas más tarde, arrinconado en un garage abierto y desocupado. Pudo lograr que saliera, ofreciéndole frutas y otras golosinas.

El elefante volvió al circo, pero luego repitió la fuga y volvió al garage, cuya puerta metálica había sido cerrada. Sin vacilar, se lanzó contra ella (el animal pesa cuatro y media toneladas) y la hundió, instalándose nuevamente en el local, ahora acostado. Desde entonces rehusó todas las ofertas engañosas que se le hicieron.

Y allí se encuentra todavía, acosado por el miedo.

Otra Cenicienta

DE VENDEDORA de cacahuetes a millonaria: ésta ha sido la aventura de la hermosa Tina Serrano, de 16 años, que todas las mañanitas iba de Formentera a Ibiza, en una barca de pesca, compraba cacahuetes y regresaba a Formentera, en donde los vendía en la puerta de la iglesia.

Un día fue a la isla un joven barón, llamado Willy Francois Adelón de Selys de Freart, que cuando vio a Tina posar sus pies desnudos en la arena de la playa, de vuelta de su viaje a Ibiza, sintió algo extraño. Después, comentó:

—Me di cuenta de que "aquello" era amor...

Y le pidió que se casara con él. Tina vio en Willy solamente un muchacho de 25 años, con unos pantalones de vaquero desteñidos y una vieja camisa militar. Accedió, pero la madre se opuso. Temió que su hija fuese a hacer una mala boda.

El barón tuvo que traer todos sus "papeles" para identificarse, e incluso exigió a sus padres y parientes que viajasen a Formentera. Entonces se aclaró que Willy es un aristócrata belga y que la leyenda de su escudo dice: "Franqueza ante todo".

Así se repitió el cuento del príncipe y Cenicienta.

Gotitas

Es admirable la suegra con corazón de madre. Es temible la suegra con bigotes de foca.

Hirmas

NOTA DEL DIA.—

Motonetismo

EL VOCABLO no estará muy ajustado a las pragmáticas de la Academia, pero no hay duda de que padecemos de motonetismo. Los motonetistas han llegado a constituir un quebradero de cabeza para la autoridad municipal, y un suplicio para la vida ciudadana. Primero, para defender la existencia de los motonetistas, que es tan preciosa como la de los viandantes, se les quiso obligar a usar un casco protector, especie de salvavidas en el caso de accidentes. Los motonetistas no quisieron aceptar la resolución edilicia, y ésta tuvo que someterse. No usaron casco y no lo usarán, aunque el mundo se venga abajo. Muy bien, están en su derecho. Un casco hace antipático a cualquiera que lo lleve, menos a los bomberos. Yo no me pondría un casco aunque me pagaran. Además, éste es un país precioso, porque las leyes y los reglamentos se hacen a gusto del consumidor. Si un reglamento no se cumple, se deroga. Es lo más fácil, aunque no sea lo más acertado y aconsejable.

Después, la autoridad municipe dicta un decreto en el que se establecen sitios determinados para el estacionamiento de estos bulliciosos y diminutos vehículos, que bien podrían llamarse colectivos porque, a veces, en uno van cuatro. Los motonetistas han encontrado también injusta y poco lógica semejante resolución. Se les ha dicho que no dejen sus aparatos en las aceras, sino en la calzada. Los motonetistas no se dieron por aludidos, y se han puesto nuevamente en pie de guerra, según el decir de un vespertino. En este caso no le encontramos razón a los motonetistas, porque mientras un reglamento no se deroga, hay que cumplirlo. Y, como esta vez los motonetistas no lo han cumplido, los carabineros del Tránsito recogieron ayer motos y motonetas, los metieron dentro de un furgón y se los llevaron. Los infractores, para recuperar sus bulliciosas matracas, tendrán que pagar la multa correspondiente, a no ser que a la autoridad se le ablande el corazón.

Tenemos, pues, que se ha producido un nuevo entredicho entre autoridades y motonetistas. El motonetismo sigue siendo el plato del día, con cierto sabor a condimento picante, ajo o ají. Pero estamos seguros de que en esta nueva batalla van a ganar otra vez los motonetistas, lo que no dejaría de ser sugestivo y simpático.

Pero es penoso considerar que a los habitantes de esta capital retumbante estas guerrillas les importan muy poco. Lo único que nos interesa a los maltratados vecinos de esta descoronada villa es que los motonetistas no dejen tras de sí ese ruido infernal con que a todos nos tienen enloquecidos y desesperados. Al habitante de Santiago no le importa nada que el señor que corre desalado, encima de dos pequeñas ruedas de goma, lleve casco, gorra o tongo. Tampoco le importa lo más mínimo que deje su aparato en la acera, afirmado en la pared o en el medio de la calle. Lo que sí le interesa al habitante de Santiago, antes de volverse loco del todo, es que la autoridad competente —¿la habrá en alguna parte?— sea inexorable para no permitir que unos aparatitos tan pequeños metan un ruido tan grande. Todo lo demás es majadería.

En este momento pasa una motoneta, estrepitosamente. A la memoria nos vienen los endecasílabos del inolvidable Andrés Silva Humeres:

"...que cierren para siempre su abanico
las tartamudas ametralladoras."

B.

Cartas al Director

PRENSA AMARILLA

Señor Director:

Hace tres días atrajo mi atención el título del vespertino "Ultima Hora", que decía a lo ancho de la portada: "El auto del Paleta hecho añicos. Un menor de 4 años gravemente herido".

Naturalmente, busqué la información en el tabloide y encontré en la contratapa algo muy distinto. Un auto de la Presidencia había chocado en el barrio alto, pero éste no era el auto del Paleta ni había quedado hecho añicos.

La cadena de diarios de Randolph Hearst en los Estados Unidos cobró fama de amarilla por la forma sensacionalista en que explotaba y tergiversaba los hechos, y, a decir verdad, "Ultima Hora" no le va en zaga desde que cayó en manos de los discípulos de Harold Lasky y Carlos Marx, haciendo de la mentira un culto.

Pienso cómo estará de arrepentido el espíritu del gran periodista, fundador de "Ultima Hora", don Carlos Becerra, quien enalteció y dignificó el Cuarto Poder del Estado, al haber entregado su diario, por desgracia, a gente sin escrúpulos, carentes de la más mínima ética periodística.

Lo saluda atte., un canillita

Juan Navarro Castillo.

PAGO A LOS JUBILADOS

Señor Director:

El Supremo Gobierno, como medida de buen servicio y de efectiva economía, ordenó a la Tesorería Fiscal una nueva distribución de los días fijados para los pagos mensuales de los empleados públicos, a contar desde el 15 del presente mes.

Lo sensible, señor Director, es que esa medida no se haya hecho extensiva también a los días de pagos a los jubilados de los mismos servicios, ya que para ellos esta medida sería de mejor provecho y de menores molestias para sus agotados organismos, obligados ahora a permanecer largas horas en colas y aglomeraciones que son bastantes desagradables.

Además, el cumplimiento y la extensidad de este beneficio a los jubilados de la Administración Pública significarían también una economía al Fisco, evitándose pagos por horas extraordinarias en horas idem.

Ruego a Ud., señor Director, dar a la publicidad estas cortas líneas, y quede de Ud. Atto. y SS. SS., C. A. L., carnet 7050121. Santiago.

Los problemas de la Zona Norte

CON EL objeto de imponerse en el terreno mismo de las situaciones de hecho de diversa índole que puedan entorpecer el normal desenvolvimiento de la vida y de las actividades en las zonas extremas del país, el Subsecretario del Ministerio de Economía, don Luis Marty, visitó las provincias del norte y concurrió a importantes reuniones con productores, comerciantes y autoridades regionales, en que se debatieron los asuntos de mayor interés para esas provincias.

Dentro del complejo y extenso conjunto de problemas de orden financiero, administrativo y económico que han venido arrastrándose y agigantándose por años en todo el país, aparece con caracteres especiales la crítica situación que agobia a las provincias del norte.

Tarapacá, Antofagasta y Atacama forman uno de los más sólidos sustentos de la vida económica nacional: gracias al esfuerzo mancomunado de impresionantes capitales, de técnicas modernísimas y del trabajo duro y abnegado de grandes contingentes obreros, ellas contribuyen con los mayores rubros a nuestra exportación. La naturaleza, tan pródiga allí en sales y yacimientos metalíferos, es inhóspita para el hombre: montes abruptos, desiertos interminables, fríos intensos e insoportables calores, obligan al habitante a multiplicar sus esfuerzos para fundar los campamentos y las ciudades sobre la tosca, la roca o las arenas, de las cuales, sin embargo, obtiene el agrado y la verdura, más escasa que el oro.

La ayuda de Santiago ha sido magra. El abandono en que vivieron las ciudades de esas provincias prodigiosas, parecería cruel sarcasmo. Por años clamó la grande y progresista Antofagasta por la solución de un problema que planteó como único y vital, el agua potable.

El nuevo Gobierno, cuya característica ha consistido en afrontar directamente los problemas nacionales, buscando para ellos soluciones orgánicas y profundas, ha demostrado su preocupación por el progreso y el bienestar del norte, a través de medidas concretas, como las que se refieren a caminos, regadío, crédito minero y otras ya adoptadas, o a través de proyectos de vasto alcance para el futuro, y que empezarán a ejecutarse en breve, relacionados con los abastecimientos alimenticios, las obras públicas y el desarrollo de la gran industria. En pocos meses ha logrado, con ello, lo que no se había conseguido en muchos años: la plena confianza que tienen hoy en las autoridades nacionales los representantes de las más diversas actividades de la región.

No obstante los problemas que los aquejan, ellos saben que hay una política en marcha. Resueltas ya en Antofagasta las angustias del agua potable y de la luz, se advierte en la ciudad el ímpetu del progreso y la esperanzada visión del porvenir. Pero queda aún en pie el problema palpitante de abastecer de alimentos a la población. A agravarlo concurren dos hechos principales: el alza de los fletes marítimos en más del 500 por ciento, y la falta de funcionamiento adecuado del convenio con Argentina, que creó la zona franca alimenticia con la provincia de Salta. Para subsanar esta cuestión vital, en la parte que a Chile corresponde, el Gobierno ha otorgado garantías especiales a los comerciantes que internen productos desde Salta, facilitándoles créditos por 180 días a través del Banco Central, y ha ordenado, al mismo tiempo, que se terminen a la mayor brevedad o se mejoren los caminos camioneros de Antofagasta al sur, para abaratar los fletes y proporcionar otra fuente de abastecimientos. Concorde con este plan, se proyecta desarrollar la agricultura del Norte Chico, incorporando 100 mil hectáreas de terrenos al cultivo mediante nuevas obras de regadío, como el embalse La Paloma, de Coquimbo, con capacidad para 740 millones de metros cúbicos de agua.

Como el que padece un mal suele verlo más grande de lo que es, y el sufrimiento muchas veces le impide percibir los ajenos, también en el norte un sentimiento regionalista muy genuino y natural, tiende a hacer primar los problemas zonales sobre el conjunto de las necesidades del país.

Su entusiasmo, al advertir al fin la posibilidad de ver resueltos sus graves problemas, los torna impacientes.

A este respecto, la función coordinadora de Gobierno fue planteada por el señor Subsecretario de Economía ante los personeros de las actividades nortinas con palabras que reflejan el propósito de atender en forma ecuánime a las necesidades de toda la nación sin preferir a unas regiones en desmedro de otras. "Es imprescindible darse cuenta de momento que vive el país —dijo el señor Marty—. Vivimos una primera etapa en que el Gobierno está poniendo orden financiero y orden administrativo".

Los problemas de las ciudades del norte, al igual que los de carácter nacional o los que afectan a otras regiones, requieren, sin perjuicio de su consideración individual, ser concebidos dentro del conjunto, para que las soluciones puedan ser integrales y armónicas, y no incompletas y unilaterales.

HOY POR HOY.—

Aún la poesía

EL RECIBIR un libro de poemas nos emociona. Tiene el encanto de la ternura expresada por un espíritu exquisitamente refinado. Es como la mariposa en el desierto, como una flor en un pantano, como una isla en medio del océano. Resulta extraordinario que el verso superviva en este tiempo. Es increíble que en medio del estrépito, del grito, de la ardua lucha por el pan, haya seres que sienten la belleza y la proyecten, que la entreguen como un regalo de transparencia y música.

Ya Quevedo decía, por aquellos remotos años suyos, que "el verso no se vende, nunca se ha vendido el verso".

No se vende en verdad.

¿Quién compra un libro de poemas?

Sin embargo, la poesía existe.

Y hay poetas que invierten los ahorros de años en la edición de un libro, de esos libros que Juan Ramón Jiménez dedicaba "a la minoría siempre".

Los poetas libran la gran batalla de su tiempo. Y cada tiempo muestra sus garras contra la poesía. El hombre tiene dura la piel, se le endurece como una defensa de los embates del vivir tan duro tan cuesta arriba.

El canto, el gran canto, se prohija bajo estados heroicos.

Amigo poeta: gracias por su libro. Lo abriré en el bus, página a página, para ver si algún pasajero siquiera repara en ello.

O. CABRERA LEYVA.

Berlín, clave de la paz

Por ALAIN HERRIOT

PARIS, ABRIL DE 1959.

A PESAR de su apariencia contradictoria, las distintas expresiones verbales de Khrushchev en estos últimos tiempos, no son sino variaciones sobre un mismo tema, que es éste: una Alemania unificada y rearmada es un peligro para la paz del mundo. Por eso es menester, o aceptar como definitiva la división de Alemania, o desarmar a Alemania, si no se acepta esta división.

Esta cesis no deja de tener su intringulis. El triunfo del comunismo en Europa es imposible si subsiste en el centro de esta Europa una Alemania unificada, potencia militar de primer orden. Se comprende, pues, que la Unión Soviética haga cuanto esté en su mano para que la división persista, y que dirija sus ataques a Adenauer, el hombre representativo de las aspiraciones a la unidad, a quien Khrushchev favoreció recientemente y en varias ocasiones con sus violencias oratorias, presentándole como un encarnizado enemigo de la URSS.

Según ese gran falsificador de la verdad que es Khrushchev, su anhelo mayor es la paz, mientras que el Canciller Adenauer es un partidario de las soluciones violentas y un defensor del rearme alemán. Hasta se ha permitido hacer ironías sobre la profesión de fe cristiana del Canciller, en su discurso electoral de Moscú, al que pertenecen estas palabras: "Señor Canciller, un día comparecerá usted ante el tribunal de Dios. El o su hijo, Jesucristo, le juzgarán, pues es usted un líder cristiano. (Grandes risas en la sala). ¿Y qué va a responder usted con respecto a su política, contraria a las enseñanzas cristianas? El camino recto, para un cristiano como para un ateo, consiste en vivir en buena amistad con sus semejantes e impedir que triunfe el mal sobre la tierra. La guerra es el peor de los males... O su preparación. Esto es lo que usted no quiere comprender, y por ello será usted condenado un día, no sólo por el tribunal de la tierra, sino por el tribunal del cielo. (Risas y aplausos.)"

Bien se advierte que se trata de una ironía blasfematoria. A pesar de ella, el cristianismo, cuya mera invocación suscita las risas del auditorio soviético, es una garantía de paz muy superior al marxismo. La única garantía. Y Khrushchev, tras esa condenación de la guerra en términos generales, se hartó en el mismo discurso de amenazar con ella a propósito de Berlín.

Porque es necesario que nos fijemos en lo que, según Khrushchev, puede ponerse en tela de juicio con respecto a Alemania, y lo que es indiscutible. Las dos Alemanias decidirán un día su unidad o su separación para lo por venir, así como la suerte de Berlín. Pero a lo que no se puede tocar es a las conquistas del socialismo en Alemania oriental, es decir, al régimen comunista en una de las dos Alemanias. Si se atenta a ese régimen, estallará la guerra. El comunismo, siempre, según Khrushchev, lo quiere el pueblo, por la sencilla razón de que en noviembre del año pasado lo votaron cerca del 99 por ciento de los ciudadanos de la Alemania del Este. (Harto sabe todo el mundo lo que valen estos plebiscitos hechos bajo las dictaduras, en los que basta lo exclusivo de los votos en un solo sentido denuncia la coacción sobre los ciudadanos y el miedo inenarrable y justificado de votar. Recordemos la revolución de Berlín en 1953, ahogada en sangre, y nos explicaremos el origen de esos sufragios extraordinariamente unánimes.)

La hostilidad hacia Adenauer es tal que se extiende a todo aquello que sostienen su nombre y en primer lugar al general De Gaulle. (Otro obstáculo que le ha salido al comunismo en Francia y en Europa.) Moscú no ha ocultado su contrariedad ante los cambios de impresiones de Marly. La Pravda hizo notar con iracundia que era la tercera entrevista, en menos de seis meses, de los dos hombres de Estado. Al día siguiente de la última de estas conversaciones, el Embajador de la URSS en París, señor Vinogradof, solicitó ver a De Gaulle, sin duda alguna para prevenir al Gobierno francés de los riesgos que corre apoyando la política del Canciller Adenauer. Por fortuna, el general De Gaulle es perro viejo, conoce bien a los comunistas y no se deja intimidar ni por el coco ni por el hombre del cuchillo entre los dientes.

El eje, mejor dicho la inteligencia de París con Bonn preocupa seriamente a la Unión Soviética. Es un hecho internacional nuevo... y molesto. La cuestión está en saber si una actitud enérgica frente a la URSS es más conveniente que una actitud amable y de conciliación. A juzgar por sus discursos, Khrushchev no es insensible a la energía y la firmeza bien manejadas. Por nuestra parte, creemos que una actitud decidida es la única manera de tratar con esta gente, sin dar por eso la impresión —que Khrushchev no dejaría de explotar— de que todos los otros países se conjuran contra el suyo.

Hace ya tiempo que el Canciller preconizaba una amplia zona desmilitarizada en el centro de Europa, una vez realizada la unidad alemana mediante elecciones libres. Hay quienes desean de parte de la misma Alemania una actitud más clara con respecto a la frontera del Oder-Neisse.

Las potencias occidentales que están multiplicando en estos tiempos sus contactos, han de poner, sin duda, todos sus esfuerzos y su interés en hallar una solución satisfactoria al problema alemán. Plugue a Dios que la encuentren, porque es en Berlín donde la paz del mundo va a quedar salvada o comprometida en el agitado período histórico que estamos viviendo.

EL GOBIERNO HARA... (De la 1a. Pág.)

...eros y su ineludible ...aber de resguardar la ...ranquilidad y el orden ...nstitucional.

El Intendente, en cumplimiento expreso de las instrucciones impartidas por el Primer Mandatario, reiteró a los organizadores del mitin que el permiso está circunscrito al recorrido previamente establecido, y que por ningún motivo se permitirá el paso de los manifestantes hacia el centro de la ciudad. Carabineros ha recibido órdenes terminantes en el sentido de velar por el mantenimiento de la normalidad, actuando con la mayor severidad si se intenta quebrantar tales principios.

En cuanto a la posible participación de parlamentarios en desfiles que contravengan las disposiciones el Jefe del Estado reunió en su despacho a los presidentes del Senado y de la Cámara de Diputados, a quienes pidió prevenir a los parlamentarios que no se expusieran a sufrir contratiempos, ya que sería muy difícil a los Carabineros reconocerlos en medio del tumulto.

DECLARACION DE LA SECRETARIA GENERAL DE GOBIERNO, AYER

La Secretaría General de Gobierno hizo entrega en las últimas horas de la tarde de la siguiente declaración:

"El Intendente, de acuerdo con instrucciones públicas impartidas por el Jefe del Estado poco después de asumir el mando, de no permitir, al igual que en las más cultas capitales del mundo, manifestaciones políticas en el centro de la ciudad que impidieran o dificultaran el tránsito, especialmente en las horas en que éste es más intenso, negó a los organizadores de un mitin, que se efectuará el día 2 de abril, el permiso para realizar desfiles por las calles céntricas.

Con este motivo, el FRAP ha formulado una declaración aparecida en el diario "El Siglo", en la cual termina notificando que los desfiles se harán pese a la prohibición de la autoridad y que ellos serán encabezados por dirigentes de la CUT y por parlamentarios.

Impuesto de esta declaración, el Primer Mandatario invitó a su despacho a los presidentes del Senado y de la Cámara de Diputados, lo que éstos hicieron en las primeras horas de la tarde de hoy miércoles. En la reunión celebrada, S.E., junto con informarles de estos antecedentes, les hizo saber que el Gobierno hará respetar con energía las órdenes impartidas, pero que dentro del deseo que le anima de guardar al Congreso y a sus miembros las consideraciones a que son acreedores, les rogaba prevenir a los señores parlamentarios de que no se expusieran a sufrir contratiempos, ya que sería muy difícil a los carabineros reconocerlos en medios del tumulto.

Los presidente de ambas Cámaras prometieron a S.E. comunicar a los jefes parlamentarios esta resolución del Gobierno.

Santiago, 1.o de abril de 1959".

CLIMA DE SUBVERSION

Por su parte, el Intendente Alcalde, general don Ramón Alvarez Goldsack, entregó anoche a la prensa el siguiente comunicado:

EL INTENDENTE CONTESTA

El comité Ejecutivo del FRAP y los jefes de los parlamentarios de la misma organización, han entregado una declaración oficial en la que se me ataca con argumentos refidos con la verdad y se me "emplaza" para que dé a conocer los antecedentes que obran en mi poder sobre supuestas contramanifestaciones al acto que esa organización política y la CUT han preparado para el 2 del presente.

Contestó:

1.o) No es efectivo que el Intendente haya creado **TODA CLASE** de dificultades para impedir la realización del comicio" del 2 de abril.

He autorizado tal realización en el lugar en que fue solicitada: Plaza Tirso de Molina.

En uso de atribuciones que me son privativas dicté las disposiciones que estimé necesarias para regular los desfiles.

Por motivos demasiado conocidos y sufridos por la abrumadora mayoría del público, especialmente de las clases asalariadas, ha venido negando sistemáticamente todo permiso para desfiles por las calles céntricas de la ciudad.

En el caso de la conmemoración de los sucesos del 2 de abril que harán el FRAP y la CUT, se sumó a los anteriores y decisivos argumentos la obligación de mantener el orden, a cuyo abandono se ha estado incitando al pueblo;

2.o) No es efectivo que el Intendente haya negado la Plaza Bulnes y prohibido la propaganda.

La primera no fue solicitada en esta oportunidad, como consta en el permiso que se encuentra archivado en la Intendencia. La segunda —propaganda— fue concedida, como lo afirma el propio Comité Ejecutivo del FRAP, a renglón seguido de declarar que fue prohibida;

3.o) No es efectivo que el Intendente haya asumido una "actitud provocativa". Al contrario, he tratado de armonizar los deseos de una minoría que quiere expresar libremente su pensamiento sobre "la política y los planes del Gobierno" —y entiendo que sobre el aniversario que se conmemora— y una gran mayoría que pide se le haga respetar sus derechos a no ser innecesariamente molestada.

Provocativo es el acuerdo del Consejo de Federaciones de la CUT del 31 de marzo pasado, en orden a efectuar el desfile por las calles céntricas con o sin permiso de la autoridad;

4.o) No es efectivo que las medidas dispuestas por el Intendente coarten los derechos consagrados en la Constitución. Sin necesidad de recurrir a citas jurídicas, el simple hecho de que haya necesidad de solicitar permiso para estas reuniones no sólo señala que ellas están sometidas a regulación, sino que existe una autoridad a quien ésta compete;

5.o) No es efectivo que las autoridades tengan o hayan revelado temor alguno por este Comicio, uno de cuyos motivos es el "repudio contra la persecución" que sólo existe en la débil imaginación del redactor de los afiches;

6.o) Es efectivo que el Intendente dijo a los parlamentarios y dirigentes de la CUT que lo visitaron en audiencia el 28 de marzo ppdo., que tenía noticias en el sentido que se preparaban contramanifestaciones. Dije que estas noticias se basaban en rumores. Es posible que estas contramanifestaciones se preparan con el mismo sigilo que se ha gastado para los "mitines" relámpagos organizados por la oposición en este último tiempo y que también han solido llegar a mi conocimiento como rumores. En estos casos la comprobación la da el hecho mismo. El rumor, la noticia, sirven para tomar las precauciones necesarias, que es lo que se ha dispuesto para el 2;

7.o) Puedo dar otros antecedentes que obran en mi poder y que tienen relación directa con la repulsa que asoma en el cargo de "reconocida tendencia antidemocrática" con que majaderamente se me califica.

En el mitin organizado por el FRAP de la Comuna de San Miguel y que se efectuó el 15 de marzo pasado en la Sala Chile, el dirigente máximo de la CUT llamó a la "subversión", a no esperar los seis años del actual Gobierno, sino que a organizar antes la "revolución".

En el mismo mitin un miembro connotado del Comité Ejecutivo del FRAP expresó que en Chile se debe iniciar una "revolución armada contra el Gobierno ya que este Gobierno no debe terminar su período, "siendo necesario derrocarlo antes de terminar su mandato. Este mismo "demócrata" envió en su discurso un mensaje a S. E. y al Ministro del Interior para avisarles "que estamos organizando una revolución armada y me siento orgulloso de que me llamen golpista".

En el ampliado del Consejo de Federaciones de la CUT, efectuada el 31 de marzo ppdo., y al cual me referí, se acordó realizar un paro nacional una vez efectuada la concentración del 2 de abril, expresándose que éste deberá ser indefinido para "derrocar al Gobierno".

Podría agregar otros antecedentes. Creo, no obstante, que éstos son suficientes para responder al "emplazamiento" que se me ha hecho.

Si se considera que los dirigentes que demuestran tan resueltos propósitos de subversión están entre los organizadores del comicio del 2 de abril, la opinión pública sabrá apreciar si la posición del Intendente, firme, pero a la vez muy serena, está o no justificada.

SANTIAGO, 1.o de abril de 1959.

Ramón Alvarez Goldsack.
Intendente de Santiago.

FUERZAS ARMADAS.— Desde el mediodía de hoy regirá el Estado de Alerta para las distintas unidades militares de la Guarnición de Santiago.

Se han dispuesto por la comandancia en jefe todas las medidas que aseguren que los manifestantes no alteren el orden y la tranquilidad públicos, así como también el respeto a la propiedad privada.

TABLA DE HOY EN EL SENADO

En la tabla de la sesión especial que el Senado celebrará de 15 a 18 horas de hoy, figuran las siguientes materias:

1.o) Proyecto, en quinto trámite constitucional, que reajusta las pensiones de jubilación de los abogados;

2.o) Informe de la Comisión de Gobierno, recaído en el Mensaje del Ejecutivo en que se solicita el acuerdo del Senado para designar Director del Registro Electoral a don Oscar Rojas Asteburuaga;

3.o) Proyecto, en segundo trámite constitucional, que autoriza la expropiación de diversos inmuebles, ubicados en Valparaíso, para ampliar el Liceo N.o 3 de Hombres de ese puerto, y

4.o) Proyecto, también en segundo trámite constitucional, que autoriza al Servicio Nacional de Salud para transferir un predio a la Municipalidad de Concepción.

En CASA UTIL, San Isidro 618, le resultará sumamente cómodo, a NOVIAS, MADRINAS y DAMAS, arrendar preciosos vestidos, sombreros, pieles, aderezos, etc.

NOVIOS, PADRINOS e INVITADOS encontrarán CHAQUETS, FRACS, SMOCKINS, TERNOS NEGROS y PANTALONES DE FANTASIA.

Para niños y niñitas, trajes de PRIMERA COMUNION en ETIQUETA y SENCILLOS.

Otra sección interesante: DISFRACES FINOS. También, loza, servicios, alfombras, radiolas, muebles y varios.

RECUERDE SIEMPRE QUE PARA SU COMODIDAD ESTA

CASA UTIL SAN ISIDRO 618 FONO 36953

Firme propósito de justicia social revela veto de S. E.

Dice la Alianza de Partidos y Fuerzas Populares

La Alianza de Partidos y Fuerzas Populares, en su última sesión, trató extensamente el proceso constitucional de la Ley de Consolidación Económica despachada por el Congreso Nacional. Se analizó en general el veto enviado por S. E. el Presidente de la República, y acordó destacar entre otros los puntos siguientes:

"1.o Dar un amplio respaldo político y moral al Presidente de la República, porque el veto revela un firme propósito de justicia social, al estar encuadrado a las directivas generales de orden económico y social que han conducido al Presidente a solicitar facultades especiales, con el ánimo de reparar y corregir en parte las numerosas injusticias y desigualdades económicas, la característica funesta de las legislaciones anteriores de la misma naturaleza;

"2.o Estima la Alianza que el proceso constitucional de esta ley ha sido deliberadamente retardado por los Partidos que hacen oposición al Gobierno, y

3.o Emprender una amplia campaña de difusión pública a través de foros de orden económico y político, de todas las repercusiones fundamentales que significará para el país el desarrollo completo de los planes que se propone llevar a la práctica el Presidente de la República."

Mensaje que designa a Maschke Embajador se recibió en el Senado

En la secretaría del Senado, se recibió ayer un Mensaje del Ejecutivo por el que se solicita el acuerdo constitucional necesario para designar como Embajador Extraordinario y Plenipotenciario en la República Federal Alemana a don Arturo Maschke Tornero.

De este Mensaje se dará cuenta en la sesión que el Senado celebrará a las 15 horas de hoy, enviándose enseguida en informe a la Comisión de Relaciones Exteriores.

El señor Maschke, cuyo nombre es sobradamente conocido en nuestro país, se desempeñó por largo período como presidente del Banco Central de Chile.

CAMARA... (De la 1a. Pág.)

en razón de que cualquiera que sea su pronunciamiento, siempre se mantendrá el criterio del Ejecutivo respecto de las materias aprobadas por los diputados.

Sólo 11 del total de observaciones del Presidente Alessandri fueron rechazadas e insistidas por la Cámara. En los demás aspectos del veto primó el criterio gubernativo, manifestando en la aprobación de sus observaciones, o bien, en la imposibilidad de la Corporación para reunir los dos tercios requeridos para mantener los artículos del proyecto. Esto se logró gracias a la clara mayoría parlamentaria que secunda al Primer Mandatario en su política de recuperación nacional y no obstante la permanente obstrucción de que hizo gala la minoritaria y demagógica oposición, principalmente los representantes del FRAP. Estos pronunciaron largos discursos al discutirse cada observación, se opusieron a la omisión de votaciones secretas, cuando el caso lo requería, y hasta se negaron a suspender las sesiones de las diez de la noche, para permitir un corto descanso de una hora a diputados y funcionarios, lo que pudo obviarse mediante la enérgica aplicación del Reglamento que hizo el Presidente de la Cámara, diputado Raúl Julieta.

A las 18 horas, cuando se había despachado hasta el artículo 62, quedó cerrado el debate y se procedió a la votación de las demás observaciones. No obstante la premura del tiempo, socialistas y comunistas continuaron negando su asentimiento para omitir votaciones secretas, en cada una de las cuales se producía una demora de 20 minutos.

ARTICULOS INSISTIDOS

Por 79 votos contra 23 —en votación secreta— se rechazó el veto del Ejecutivo que proponía la supresión del artículo 42 del proyecto. Por la misma votación, la Cámara acordó insistir en la mantención del artículo, el cual dispone que las pensiones de jubilación o retiro del personal de la Administración Pública y la de los ex funcionarios de instituciones semifiscales, semifiscales de administración autónoma, empresas del Estado y de las Municipalidades no podrán ser inferiores a $ 32.000 mensuales, una vez aplicados los reajustes; agrega que las pensiones de montepío no podrán ser inferiores a $ 16.000 mensuales. La observación del Ejecutivo consiste en otorgar dicha pensión mínima de treinta y dos mil pesos a los beneficiarios que hayan computado treinta o más años de servicios, otorgando la proporción correspondiente a los que acreditasen menos años de trabajo.

Con respecto a las pensiones de montepío, el Gobierno propone la exclusión de las concedidas por gracia.

En una primera votación, por 62 votos contra 40, la Cámara rechazó la supresión del artículo 79, y por 75 votos contra 30 acordó mantenerlo. Esta disposición establece que la primera diferencia de sueldo que resulte de la aplicación de esta ley de reajuste no irá a la correspondiente Caja de Previsión.

Luego que rechazó, por 50 votos contra 14, la Corporación acordó insistir, por 55 votos contra 16, en la mantención de todas las disposiciones contenidas en el N.o 17 del artículo 100, que se refiere a la reforma de la Ley de Renta. El Ejecutivo propuso que los intereses por deudas en instituciones bancarias no fuesen descontadas del impuesto que corresponda pagar a los contribuyentes por Impuesto a la Renta; además, pedía eliminar la disposición que —según el mencionado número— hace posible rebajar los intereses por deudas hipotecarias contraídas por los agricultores en Instituciones de fomento, hasta en un 40 por ciento de la renta presunta correspondiente.

Con lo resuelto por la Cámara, estas rebajas se mantienen, hasta el momento. Todavía falta el pronunciamiento del Senado, al igual que en los demás artículos insistidos.

Por 71 votos contra 11, la Sala rechazó la supresión del artículo 119 y por igual votación acordó insistir. Este artículo dispone que "el reavalúo de los predios agrícolas a que se refiere el artículo 10 de la Ley 11.575, en relación al aumento que experimente la utilidad neta general de la agricultura, se practicará, en lo sucesivo, tomando en consideración dicha utilidad neta en cada provincia".

El Ejecutivo, al vetar esta disposición, expresa que ella, en la práctica, sería inoperante, por cuanto los organismos técnicos no disponen de elementos de juicio y datos estadísticos que permitan determinar con precisión la utilidad neta general del país y menos aún los tendrían para calcular la renta neta por provincia.

Por 70 votos contra 14, luego de haber rechazado su supresión, la Cámara resolvió insistir en la mantención el petróleo virgen para ser refinado en el país entre los artículos que, como el salitre, yodo y subproductos, quedarán exentos de todos los derechos, impuestos y demás gravámenes que se apliquen por intermedio de las Aduanas.

La Cámara rechazó la supresión y acordó mantener el artículo 244, que otorga a la Industria Azucarera Nacional S. A. (IANSA) las franquicias establecidas por la Ley 7.896, de 2 de octubre de 1944, mientras reúnan las condiciones exigidas en el inciso segundo del artículo 1.o de dicho texto legal. Esto significa que se conceden a IANSA las mismas facilidades que al acero. El Presidente de la República, al observar este artículo, expresa que "no es posible seguir concediendo subvenciones a base de exenciones tributarias" y que "es más viable darle recursos por medio del Presupuesto Nacional, a través de la CORFO, a fin de que el Gobierno pueda conocer los costos de la industria".

FINANCIAMIENTO

La Cámara aceptó las observaciones del Presidente de la República que tienen por objeto aumentar los recursos que se otorgan por esta ley, a fin de aminorar el déficit de trece mil millones de pesos que acusaba el proyecto despachado por el Congreso.

Uno de estos medios está consultado en un artículo nuevo, que se agrega a continuación del N.o 136, por el cual se establece que los impuestos enrolados a la renta de las categorías tercera y cuarta y adicional, que corresponda pagar por el año 1959, se cancelarán con un recargo del 10 por ciento, de exclusivo beneficio fiscal, que la Tesorería agregará a la contribución girada.

La otra fuente de recursos consiste en hacer extensivo el impuesto de las compraventas del 1% al arroz y del 5% a las conservas de mariscos. En el caso de éstas, esta tasa no regirá cuando se trate de compraventas en las provincias de Tarapacá y Antofagasta. Además, se dispone que la cuchillería llamada "alemana", que contenga sólo un baño de plata y sea fabricada en el país, seguirá afecta al impuesto de diez por ciento.

Finalmente, en este aspecto, se establece que las modificaciones del impuesto de compraventas, contenido en la ley 12.120, regirán a contar del quinto día de la fecha de publicación de la presente ley.

OTRAS INSISTENCIAS

En las últimas horas de la noche, la Cámara rechazó la supresión del artículo 249 y acordó mantenerla. Este condena las deudas que por concepto de recargos por exceso de consumo de agua potable han contraído los Asilos de la Infancia y Ancianos de la ciudad de Antofagasta.

También acordó mantener el artículo 269, cuya supresión pide el Ejecutivo, y por el cual se amplía el beneficio de la asignación familiar pre-natal, en el sentido de que se pagará a contar de la décimoséptima semana del embarazo. El Ejecutivo, en su veto, estima que esta materia debe ser objeto de un proyecto especial, dado su alcance social.

NUEVAS OBRAS EN 3er. DISTRITO IMPULSA EL DIPUTADO EDWARDS

Prolongada entrevista celebró ayer el diputado liberal por el Tercer Distrito, Enrique Edwards, con el Ministro de Obras Públicas, don Pablo Pérez, para considerar la realización de diversas obras de adelanto en ese sector de la provincia de Santiago.

El señor Edwards agradeció al Ministro el especial interés que se ha puesto en el enlaniche y repoblación del camino a Santa Rosa, cuyos trabajos están progresando satisfactoriamente. La construcción actual comprende un tramo de 7.400 metros, que va desde la línea del tren que cruza Santa Rosa, entre las calles Placer y Pintor Cicarelli, y la Municipalidad de La Granja. Con su pronta terminación se beneficiará positivamente a un importante sector industrial de San Miguel y a la comuna de La Granja. Asimismo, agradeció al Ministro su particular interés por los arreglos en el camino que une Santiago a Puente Alto, representándole la necesidad de continuar su ampliación desde Bellavista, en la comuna de La Florida, hasta la ciudad misma de Puente Alto.

Solicitó que se disponga la pronta iniciación de los trabajos para reparar el puente ubicado en la localidad de San Francisco, en la comuna de Las Condes, que fue arrasado en la crecida del río Mapocho el año último.

Hizo presente el diputado Edwards la necesidad de que se inicien a la brevedad los trabajos para la construcción del nuevo Puente San Ramón, que une a las comunas de Pirque y Puente Alto. El peligroso estado del puente actual hace imperioso que se proceda a su reemplazo, sin mayor dilación, dijo.

Se acordó, en la reunión de que damos cuenta, impulsar la pavimentación del tramo de tierra que aún existe en el camino que corre de Gran Avenida al pueblo de Lo Espejo, y del camino que une a la comuna de La Cisterna con la de La Granja.

ORGANIZACION NACIONAL HOTELERA S. A.

PONE A DISPOSICION DE SU DISTINGUIDA CLIENTELA EL

HOTEL PLAZA -- TALCA

RECIENTEMENTE INAUGURADO

INFORMACIONES Y RESERVAS:

BANDERA 84 — OFICINA 309

TELEFONO 81638 — CASILLA 3025 — SANTIAGO

RESULTADO

del 9º Sorteo Mensual de

EL BARRIL MILLONARIO

MES DE MARZO

Efectuado ayer ante el Notario Público don Rafael Zaldívar

CON EL PREMIO MAYOR DE

UN MILLON

resultó favorecida la Boleta 168333 que entró al Sorteo con el número 27373, correspondiente al señor

BELARMINO CASTRO CORTEZ

con domicilio en San Pablo 4832, Santiago

CON LOS 10 PREMIOS EXTRAS DE

100 MIL

resultaron favorecidos los siguientes clientes

NUMERO DEL SORTEO	NUMERO DE LA BOLETA	NOMBRE	DIRECCION
46619	177373	Carlos A. Allert	Clorinda Willshaw 211
18108	177319	Ignacio Prieto Urrejola	Ejército 198
1418	168495	Laura Gallardo	Diagonal Puente Alto 2569
2194	176149	Alicia Montenegro	C. Errázuriz 1455
38817	177093	Hugo Onetto	Avda. Las Torres 475 A.
50970	171192	Humilde Peña de A.	Santa Fe 1942
46323	176197	Mariana Hidalgo	Coronel Souper 3982
51165	174558	Maria Oregón de Queirolo	Aldunate 838
48732	160805	Alicia Bruna	Amapolas 1615
46260	176516	Marta de Gutiérrez	Ginebra 4818

Participe en el Sorteo Mensual correspondiente al mes en curso. Cualquiera compra, de cualquier monto que sea, le da derecho a participar en el Sorteo de EL BARRIL MILLONARIO

ALMACENES Paris M.R. Alameda y San Antonio

GUIA PROFESIONAL

ABOGADOS

SANCHEZ DEL POZO
Especialmente asuntos y juicios matrimoniales, posesiones efectivas, particiones. Moneda 947, oficina 78, fono 89812. 10-12.30 y 17.30-19 horas. (GP) H O P.

MANUEL CARTES
Nulidades matrimonio. Divorcios. Particiones. Juicios trabajo, arrendamientos. Cheques Nacionalizaciones, vías ordinaria. Huérfanos 1284, oficina 42 Teléfono: 64559. (GP) H O P

NULIDADES MATRIMONIO, EXCLUSIVAMENTE
Abogado. Matías Cousiño 199, oficina 811, De 12-13 y 18-20 horas. (GP) H O C.

ROBERTO SANHUEZA G.
Abogado
Nulidades matrimonio, divorcios, particiones. Bandera

RAQUEL KOGAN B.
Abogado.
Atiende toda clase de asuntos. Compañía 1048. Fono 81844, edificio Teatro Real. Atención: 6 a 8 P. M. (GP) 10-3 P

ELIAS NEHGME RODRIGUEZ
Juicios del trabajo y quiebras.
Ahumada 131, oficina 318, teléfono 88387. (GP) H O

MATRONAS

SEÑORA PHERINY
Lord Cochrane 95 (GP) H O C

TERESA SANTANDER
Salvador Sanfuentes 2141, fono 65858. (GP) 7-6-III P.

DENTISTAS

CLINICA DENTAL "CENTRAL"
Prótesis inmediata. Trabajos urgentes. Compañía 1068, oficina 1103, teléfono 85702. (GP) H O P

TECNICOS DENTALES

"RAPIDO"
Soldaduras dentales. Pasaje A. Edwards 29, entrepiso 111, entrada por Ahumada 312, fono 67378 (GP) H O C

PRACTICANTES

PROSPERINA FLORES
Enfermera universitaria. Santa Filomena 426. (GP) 30-3-59 C

MEDICOS

DR. GUILOFF
Embarazos, partos. Consultorio Almirante Pastene 7, departamento 40, esquina Providencia 1370. Teléfono 47503. Residencia. La Verbena 8846. Teléfono 491765.

Dr. GASTON RAMIREZ
Piel, Manuel Rodríguez 56. Fono 68828. (GP) H O C

THOMPSON SCHWARZENBERG
Metabolismo, impotencia, obesidad, glándulas. Merced 486-A 33788. (GP) 4-5 P

DR. GORGEWSKY
Rayos X, estómago, hígado, broncopulmones, diabetes. Compañía 1211 (88859), 2 a 5. (GP) 20-II-60 P.

ABDELKARIM DAVIS
Señoras, ginecología, sexología, psiconeurosis. Consultas, de 3 a 7. Huérfanos 2084. (GP) 19-4 P.

HECTOR VARGAS, oídos nariz, y garganta. San Isidro 600, 4-5. (GP) 30-IV P

MEDICOS

DR. HERNAN DEL PINO
Enfermedades de niños. Consultas, hora al fono 471009. (GP) H O C.

LECLERC
Nerviosos mentales, alcoholismo. Undurraga 207. (Dieciocho-Olivares). 5-8. 40883-66453. (GP) H O C.

DR. DEL RIO
Ginecología - Partos
Hemorragias - Tumores.
Monjitas 513, Depto. 12. 18-19.30 horas. Fonos: 371288 - 381309.

DR. Y. WOLF
Medicina general. Rex. Coventry 212, fono 471386. Cons. Andrés 3028, fono 91102. (G-P.) H O C.

DOCTORA NAVARRETE
Señoras. Vicuña Mackenna 315. Teléfono 85812, 5-8. (GP) H O C.

AVISO

SOLICITA CONCESION DEFINITIVA DE SERVICIO PUBLICO PARA LA LINEA DE TRANSMISION DE ENERGIA ELECTRICA

La Empresa Nacional de Electricidad S. A. está solicitando del Supremo Gobierno que, en conformidad con la Ley General de Servicios Eléctricos, le otorgue concesión definitiva de servicio público para establecer y explotar una línea de transmisión de energía eléctrica a 66.000 volts, entre el pueblo de Loncoche y la ciudad de Temuco.

Esta línea tiene por objeto transportar parte de la energía eléctrica que genere la central Pullinque, en actual construcción, a la ciudad de Temuco, desde la subestación transformadora que se instalará en Loncoche.

En su recorrido de 78.94923 Km., esta línea atravesará los predios siguientes, en las longitudes que se indican. En los de propiedad particular será necesario establecer servidumbres, en conformidad con la Ley General de Servicios eléctricos.

Nombre del propietario	Nombre del predio	Longitud en metros
Emilio Dupré C.—	Quilleuco	819.95
Octavio Larraín.—	Fundo San Antonio	379.50
Tomás Araneda		214.50
Sucesión Ortega.—	San Manuel	588.—
Onofre Valdebenito.—	Elencullán	343.50
Juan A. Vásquez		525.50
Ferdinando Gómez —	El Mirador	725 —
Tiburcio Astete.—	El Mirador	808 —
Fiscal.—	Camino	[illegible]
Tiburcio Astete.—	El Mirador	848 —
José de la R. Villa.—	Santa Rosa	864.—
Octavio Larraín.—	Fundo San Antonio	1.874.—
Fiscal.—	Camino Longitudinal Sur	21.—
Octavio Larraín.—	Fundo San Antonio	1.265.—
Fiscal.—	Camino	25.—
Ismael Gutiérrez		394.—
Benjamín Gutiérrez		259.—
Celestino Delgado.—	San Evaristo	289.50
Nicasio Fernández.—	Santa Filomena	349.50
Enrique Pereira.—	La Suerte	281.—
José Ortiz.—	Rampehue	229.—
Sixto Gutiérrez.—	Santa Rosa	277.50
Helene Fernández C.—	San Antonio	195.—
Pedro Pincheira		187.—
Pedro Riquelme		221.—
Pedro Pincheira		234.50
Francisco Flores.—	San Francisco	224.—
Pedro Alarcón.—	San Pedro	463.—
Carlos Muissu.—	La Esperanza	194.50
Pedro Pincheira.—	La Esperanza	334.50
Doralisa Ocara.—	La Esperanza	84.—
Fiscal.—	Camino Longitudinal Sur	16.—
Amelia S. viuda de Parra		1.359.—
José Tránsito Delgado.—	Fundo San Carlos	211.50
Juan Bautista Rivas		279.50
Bernardo Pritzke.—	Fundo Los Temos	60.—
Fiscal.—	Camino público	22.50
Bernardo Pritzke.—	Fundo Los Temos	241.50
Luis Aldea.—	Los Castaños	222.—
Fiscal.—	Camino público	30.50
Maximiliano Unsueta		295.50
Osvaldo Brandt		502.—
Fiscal.—	Camino público	10.—
Pedro Colil		257.—
Enrique Wiker		282.—
Roberto Peña		146.—
Doralisa Alarcón.—	Fundo Santa Inés	146.—
Leonidas Reyes.—	San Medardo	367.—
Fiscal.—	Camino al Cementerio	12.—
Isaías Rodríguez		106.—
Leonidas Reyes.—	San Medardo	202.—
Fiscal.—	Camino Longitudinal Sur	31.—
Leonidas Reyes.—	San Medardo	34.—
Manuel Bart.—	Las Vegas	522.50
Benigno Silva.—	El Pantano	100.—
Elisa viuda de Aedo.—	Socorro	277.50
Efraín Duguet.—	San Lorenzo	194.—
Manuel Bart.—	Las Vegas	315.—
Fiscal.—	Camino Longitudinal Sur	26.50
Manuel Bart.—	Las Vegas	500.—
Simona viuda de Chesta.—	San José	1.581.50
Kurt Randohr.—	San Francisco	638.—
Isolina San Martín.—	El Porvenir	206.—
José Martínez Loyola.—	San Antonio	421.—
Gabino Alvarez G.		604.—
Fiscal.—	Camino vecinal	16.—
Gabino Alvarez G.		331.—
Alejandro Bolomey.—	El Arroyo	422.—
Belisario Jorquera V.—	Santa Berta	381.—
Jorge Bustamante.—	Pinos Altos	270.—
Ferrocarriles del Estado.—	FF. CC. del E.	329.—
Adolfo Quezada.—	El Carmen	592.—
Juan Sánchez.—	Navarra	1.664.—
Oscar Fiebig.—	El Aromo	1.285.—
Fiscal.—	Camino público	11.50
Oscar Fiebig		191.50
Armida viuda de Canales.—	Santa Catalina	883.50
Francisco Saburgo.—	Los Alamos	1.543.50
Fiscal.—	Río Donguil	91.—
Fiscal.—	Camino	9.—
Aníbal Cabezas.—	Ex Quinta Honer	154.—
José Manosalva.—	Santa Silvia	349.—
Fiscal.—	Camino	22.—
Pastor Alvear.—	El Salto	256.—
Santiago Alvear.—	San Juan	327.—
Edgardo Müller		1.175.—
Alberto Chadowiecki.—	Los Pinos	698.—
Germán Ulbrich.—	Chada	607.—
Silvio Cicarelli.—	Aquí Río Yo.—	419.—
Juan Vásquez.—	Chacra Virginia	1.067.15
Germán Herner		619.10
Fiscal.—	Estero Chada	6.20
Santiago Candia Melo		435.20
Carlos Schedler		654.—
Fiscal.—	Camino público	18.85
Carlos Boock		1.008.70
Juan Bta. Chesta		601.10
Pierre Chesta Chateaux		349.85
Higinio 2.o Navarro		353.75
Ricardo Navarro		192.50
Camino vecinal		4.75
Elsa viuda de Carihual		275.—
Camino vecinal		8.—
Elsa viuda de Carihual		174.25
Juan Navarro		72.—
Victorina Reuquer		206.75
Vicente Reuquer		93.10
Camino vecinal		5.25
Antonio Millao		119.—
Elena Lüeder		52.50
Camino vecinal		4.—
Juan Larrondo		101.20
Pedro Vásquez		340.40
Camino vecinal		5.—
Pedro Cecarelli		565.50
Fiscal.—	Camino público	17.40
Sergio Melo Jara		387.95
Héctor Gaete		463.10
Fiscal.—	Camino público	28.—
Ladislao Salvo		252.15
Calixto Bucarey		145.70
Ana Carte		117.—
Luis Manunza		69.—
Camino vecinal		4.25
Echavarri Hnos.		129.75
Oscar Sanhueza		308.75
Camino vecinal		5.20
Enrique Baer		598.30
Cosimiro Necochea		401.60
Elena del Pino de G.		117.80
Fiscal.—	Río Toltén	58.75
Elena del Pino de G.		192.50
Fiscal.—	Río Toltén	198.65
Rita Antinao		702.25
Juan Marinao		126.50
Fiscal.—	Camino público	16.—
Mariano Antilef		312.50
Luisa Coña		427.30
Selim Varas Loyola		177.25
Ferrocarriles del Estado.—	Ramal a Toltén	31.40
Alfredo Reichert Ferber.—	Fundo Santa Ana	3.973.15
Dirección de Vialidad		99.50
Joaquín Prieto Concha.—	Fundo Santa Domitila	3.644.—
Nora Schleyer.—	Hacienda Hulquilco	536.—
Fiscal.—	Estero Catripulli	31.—
Antonio Alcamán		300.50
Juan Reuquer		101.—
Domingo Alcamán.—	Catripulli	230.50
Juan Huenchuleo.—	Catripulli	215.50
Fiscal.—	Camino público a Imperial	26.—
Juan Segundo Huenchuleo		151.50
Cacique Fernando Ranguileo.—	Reducción Pitraco	187.50
Cacique Mauricio Ranguileo.—	Reducción Pitraco	333.50
Cacique Ignacio Ranguileo.—	Reducción Pitraco	360.—
Cacique Toro Rain.—	Comunidad Rain	336.50
Cacique Segundo Aillape.—	Reducción Mahuindanche	1.337.50
Sebastián Lincoyir		440.30
Santiago Anñir		344.70
Manuel Loncón		498.50
Tránsito Painevil		293.50
Fiscal.—	Río Quepe	47.50
Arturo Canio Lenfiche		564.50
Juan Carinao		92.—
María Guinacea.—	Metrenco	88.50
Juan Carinao Paillán.—	Metrenco	130.—
Gustavo Boloney O.—	El Rincón	234.50
Arturo Carinao.—	Putrey-Gongoll	205.—
Fiscal.—	Estero Metrenco	24.50
Cacique Francisco Hueyquifür.—	Reducción Metrenco	323.—
Cacique Ignacio Falumul.—	Reducción Illaf	1.659.50
Fernando Sepúlveda		96.—
Suc. Fco. Tranamil		463.—
Reducción Rapiman		2.095.—
Alfonso Salazar		210.—
Reducción Rapiman		191.50
Alfonso Salazar		181.—
Reducción Rapiman		333.—
José Huaiquiñir		122.—
Juan Cedrenos C.		173.50
Alfonso Salazar		416.50
Fiscal.—	Camino Longitudinal Sur	41.—
Ferrocarriles del Estado		25.50
Flora Lipián Painenao.—	Licanco	255.50
Fiscal.—	Estero Treguaco	28.—
José Curinao C.—	Punmahue	175.—
Eduardo Rodríguez V.—	Loma Hitrán	1.139.—
Suc. Quempumil.—	Conumbueno	239.50
Fiscal.—	Camino a Cunco	23.—
Segundo Quempumil.—	Red Colinilla	838.50
Temin Ancan		341.—
Miguel Cerda.—	Fundo Cautín	2.035.—
Fiscal.—	Estero	56.—
José M. Sandoval.—	Truf-Truf	311.78
Fiscal.—	Camino público	44.—
Comunidad Sandoval		359.22
Fiscal.—	Río Cautín	209.50
Carlos Lineros.—	Quinta El Pino	439.50
Otto Perkwitz		437.—
Víctor Barra		206.—
Augusta B. de Becker.—	Fundo Trianón	919.50
Ferrocarriles del Estado		41.—
Fiscal.—	Camino Longitudinal	41.—
Víctor Mora Luna		256.50
Tomás Echavarry O.		146.—
Dirección de Riego		188.50
Aurelio Ramos		73.50
Tomás Echavarry O.		226.—
Carretera Panamericana		61.—
S/E Endesa		102.60

Se hace la presente publicación en conformidad con la Ley General de Servicios Eléctricos y para que dentro de un plazo de 30 días, contados desde esta fecha, se hagan ante la Dirección General de Servicios Eléctricos y de Gas, por escrito y en duplicado, las objeciones a que haya lugar.

EL DIRECTOR GENERAL DE SERVICIOS ELECTRICOS Y DE GAS

NUEVO GRUPO ESCOLAR SE CONSTRUIRA EN LAUTARO

LAUTARO.— Un hálito de esperanza y satisfacción ha envuelto a la ciudad de Lautaro a raíz de las gestiones realizadas en Santiago por el Alcalde de la comuna, don Gilberto Salinas Roig, y por el presidente del Comité de Adelanto, doctor don Juan Sepúlveda, quienes en planteamiento de problemas ante Su Excelencia el Presidente de la República, obtuvieron la destinación de cien millones de pesos para la construcción de un nuevo grupo escolar que vendrá a absorber la numerosa población escolar de la parte norte de la ciudad, que desde hace muchos años se ha visto privada de locales adecuados para la enseñanza.

A su regreso de la capital, tanto el señor Salinas como el señor Sepúlveda, han sido justicieramente cumplimentados por el logro de una aspiración tan largamente acariciada. (HECTOR MATAMALA SAN MARTIN, corresponsal.)

NOTICIARIO DE LAS PROVINCIAS

EXPOSICION DE FOTOGRAFIAS DE LA CAMPAÑA DE ALFABETIZACION (Talagante).— La Exposición de Fotografías de la Campaña de Alfabetización Popular y Cultura Popular de 1958, abarca tres aspectos de la labor desarrollada en Santiago: 1.o, Alfabetización; 2.o, Cursos de continuación de estudios, y 3.o, Cursos de ramos técnicos. Las fotografías serán exhibidas en el local de la Escuela de Niñas N.o 2, los días 9, 10 y 11 de abril, de 9 a 12, y de 15 a 20 horas. (Corresponsal.)

SUSPENSION DE RECORRIDO (Los Cerrillos).— Los vecinos del sector Pedro Aguirre Cerda, han debido soportar serias molestias por la suspensión del recorrido de los buses Fiat. El problema que se ha creado podría ser suelto por una intensificación de los buses N.o 31, de la ETCE. (BUSTOS, corresponsal.)

DOS BACHILERES PROVENIENTES DEL LICEO FISCAL DE TALAGANTE.— En las pruebas rendidas en la Universidad de Chile en marzo, han sido aprobados con 25 puntos cada uno los alumnos del Liceo de Hombres de Talagante, egresados en diciembre de 1958: Waldemar Cabello Bravo y Miguel Muñoz Barrera. El primero rindió el bachillerato con mención en biología, y el segundo joven lo hizo en Letras. Ambos seguirán estudios universitarios. El joven Cabello es hijo del Director de la Escuela N.o 12 de Malloco, don Manuel Cabello. El nuevo bachiller, Miguel Muñoz, es hijo del prestigioso comerciante don Miguel Muñoz, que desarrolla sus actividades en Talagante desde hace varios años.

SR. ALFREDO BERGEN

ECUADOR 127, VINA DEL MAR

Muy señor mío:

He recibido mi horóscopo y estoy realmente asombrado por la seguridad de sus afirmaciones y por el acierto extraordinario de la misma. No suponía que un trabajo astrológico fuera de tanta evidencia, creía más bien que se trataba de una orientación general, pero mi satisfacción ha sido grande al comprobar que se establecen datos concretos, seguridades reales, fechas inequívocas. Quiero dejarle constancia de mi agradecimiento, pues mi vacilación en ciertos asuntos ha desaparecido ya, resuelta por su versión astrológica que es realmente magnífica. Reciba usted, las seguridades de mi estimación. Su atto. y S. S.

Roberto Schneider.

Movimiento de Vapores

LLEGAN:

HOY

OCTAVIA, de Amsterdam
LONTUE, de Antofagasta
CARMEN, de Antofagasta
ARAUCARIA, de Lota

MASANA

BAERENSTEIN, de Talcahuano
NAGUILAN, del Sur
MARCO POLO, de Génova

SALEN:

HOY

FINA, para Antofagasta
SANTA BARBARA, para Nueva York
UNION STAR, para Río Janeiro

MASANA

SAN VICENTE, para Iquique
BAERENSTEIN, para Hamburgo.
LONTUE, para Tltlal
OSORNO, para Arica
NAGUILAN, para Río de Janeiro.

ESPECTACULOS DE HOY

CARRERA (Quilpué 417).— Cuatro Jinetes Vengadores.— Cara Marcada.
CONDELL (2027).— El ataque de los monstruos.— Emisario del otro mundo.
COLON (2949).— Espera angustiosa.
CENTRAL (7252).— Rock, Rock, y Rock.— La mala semilla.
IMPERIO (4567).— El Ultimo Cupié.
METRO (2111).— General improvisado.
MUNICIPAL (Viña 81739).— Colosos del mar.
ORIENTE (Viña 85679).— El diablo del desierto.— Lluvia de balas.
PACIFICO (6057).— Una Golfa.
REAL (2640).— Los Diez Mandamientos.
RIALTO (Viña 81906).— El Zorro de París.
REX (Viña 85050).— Rodan.
VALPARAISO (5522).— Cowboy.
VELARDE (Valparaíso 4054).— La indiscreta.
VELARDE (Quilpué 342).— Donatella.
VICTORIA (3778).— Corazón profanado.— Mi revólver nunca falla.
NOTA: Los números entre paréntesis corresponden al teléfono de cada sala.

Faltan vigilantes en la Cárcel de Lautaro

LAUTARO — Un grave problema ha creado en la Cárcel Presidio de esta ciudad la escasez de personal destinado a vigilar la población penal que actualmente asciende a doscientos setenta recluídos, para cuyo cuidado sólo se dispone de siete vigilantes, los que en condiciones verdaderamente inhumanas tienen que hacer turnos rotativos de tres horas de vigilancia por tres horas de descanso, tanto de día como de noche.

Ante esta situación, y al ser informado de ello el Gobernador, don Manuel Rodríguez T., ha oficiado refferadamente a Santiago, pidiendo la designación de nuevo personal que venga a cubrir las vacantes producidas por los últimos traslados, sin que hasta la fecha haya sido posible solucionar tan delicado problema.

Se está cayendo

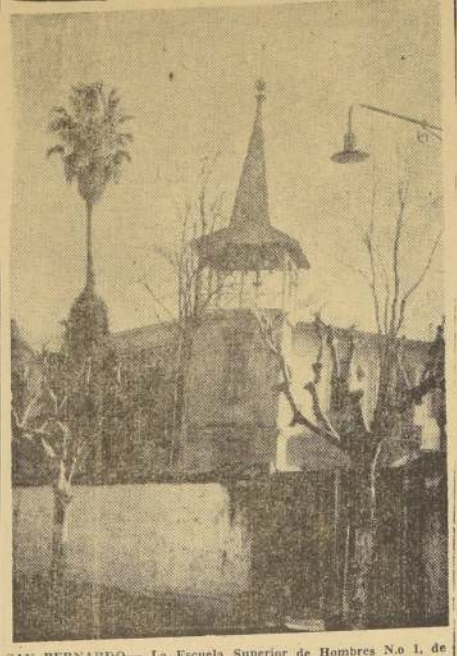

SAN BERNARDO.— La Escuela Superior de Hombres N.o 1, de esta localidad, funciona en el ruinoso edificio que se puede apreciar en el grabado. Está frente al Correo, a sólo una cuadra de la Plaza de Armas. Los edificios escolares, exceptuando algunos, se encuentran en estado ruinoso. (W. Eriza, corresponsal.)

REUNION DE SUPERINTENDENTES DE BOMBEROS EN SAN BERNARDO

SAN BERNARDO.— Bajo los auspicios del Cuerpo de Bomberos de esta ciudad y bajo la presidencia del Superintendente local, don Joaquín Guzmán Herrera, tendrán una nueva reunión los Superintendentes bomberiles de la zona, el próximo sábado 4, a las 18 horas, en el cuartel bomberil sambernardino.

En esta segunda reunión de presente año, los diversos Superintendentes continuarán preocupándose del agudo problema económico que afecta a las instituciones por ellos representadas y propondrán a las autoridades especialmente invitadas, la necesidad de reformar la ley 12.027, en el sentido de que sus beneficios se amplíen a los medios rurales.

A esta reunión han sido especialmente invitadas las siguientes autoridades: ex senador y Superintendente de Santiago, don Hernán Figueroa Anguita, autor de la ley 12.027; el presidente de la comisión especial de dicha ley, don Enrique Pinaud (vicesuperintendente de Santiago); el representante del Ministerio del Interior ante la comisión, don Horacio Brandt Real y el representante de la Superintendencia de Compañías de Seguros y Sociedades Anónimas, también miembro de aquella comisión, don Mario Lizana Bravo.

Los Superintendentes invitados son: los de Cartagena, Melipilla, San Antonio, Puente Alto, Talagante, El Monte, San José de Maipo. Según los resultados de esta reunión se efectuaría luego una tercera con invitación de los parlamentarios de la zona. (WILFREDO ERIZA V., corresponsal.)

MANIFESTACION OFRECIERON AL ALCALDE VECINOS DE QUILLOTA

Asistieron más de cien personas

QUILLOTA.— Una lucida fiesta social constituyó el homenaje ofrecido al Alcalde de la ciudad, don Alfredo Rebolar Games, en los salones del Centro Español de Quillota, con motivo de celebrar el aniversario de su cumpleaños.

Esta manifestación de aprecio y reconocimiento a su dilatada labor como servidor público tuvo lugar el domingo último al mediodía, concurriendo más de un centenar de personas representativas de los diversos círculos sociales, comerciales, industriales, etc., de la ciudad.

Entre los asistentes pudimos anotar al gobernador, don Renato Jung P.; a los regidores, señores, Adolfo Valenzuela L., Oscar Díaz V. y Javier Ramírez E.; al juez del Primer Juzgado, don Edgardo Pineda Y.; al secretario privado del festejado, don Carlos Jiménez S.; al capitán de Carabineros, don Eugenio Fuentes P.; don Horacio Faura Y. Tudela; subdelegado, don Enrique del Real; don Guillermo Covarrubias R., jefe del Departamento de Créditos del Banco del Estado; ex gobernador, don Guillermo Ewing; ex Intendente de Atacama, don Luis Subiabre, y otros.

Ofreció el acto el regidor don Adolfo Valenzuela, quien en una magnífica improvisación destacó la personalidad del señor Rebolar, recalcando que su gran obra al servicio de la colectividad lo coloca en el primer plano de los servidores públicos de la zona.

Contestó el festejado, agradeciendo la manifestación que le ofrecían sus amigos, haciendo presente que su labor no era otra cosa que el cumplimiento del mandato que había recibido para dirigir los destinos de Quillota y que esta labor no habría tenido éxito si para ello no hubiese contado con el apoyo desinteresado de toda la ciudadanía.

Sus palabras fueron recibidas con grandes aplausos y felicitaciones de los presentes. Cerró la manifestación el subdelegado don Enrique del Real, quien también abundó en elogiosos términos para el señor Rebolar. Amenizó la fiesta un conocido conjunto criollo de la región.

MANIFESTACION DE LOS EE.— En la tarde de ayer los empleados y funcionarios municipales ofrecieron una nueva manifestación al Alcalde, reunión que se vio igualmente muy concurrida y en la que se brindó por el festejado y porque su cargo al frente de la ciudad continúe por muchos años, a fin de que su progreso no se detenga. (Carlos Jiménez Salinas, corresponsal.)

PSNC
SALIDAS DE VALPARAISO
"SALINAS" 2 de abril
"SALAVERRY" 13 de abril
"POTOSI" 23 de abril
(a Punta Arenas)
"FLAMENCO" 2[illegible] de abril
"PIZARRO" 8 de mayo
"SALAMANCA" 22 de mayo
(Fechas sujetas a cambio sin previo aviso)

THE PACIFIC STEAM NAVIGATION COMPANY
ANTOFAGASTA SANTIAGO VALPARAISO

M.R.P. Pedro Armengol Undurraga V.

Después de haber soportado resignadamente una larga y penosa enfermedad, falleció en nuestra capital el M. R. P. Pedro Armengol Undurraga, exprovincial de la Orden Mercedaria Chilena y Fundador del Patronato de San Ramón y Parroquia de Nuestra Señora de las Mercedes de El Salto.

Sus funerales se efectuarán después de una misa en la Iglesia Parroquial de Nuestra Señora de las Mercedes de El Salto (Avda. El Salto), a las 10 horas y a las 11 sus restos serán sepultados en la Cripta de la Comunidad Mercedaria del Cementerio Católico.

Nació el R.P. Pedro Armengol Undurraga el 27 de abril de 1886 en Santiago. Perteneció al cristiano y distinguido hogar formado por don Alberto Undurraga y por doña Julia Vásquez.

Ingresó a la Comunidad Mercedaria el 31 de agosto de 1904, haciendo su noviciado en la Casa de Formación de Chimbarongo. Profesó Votos Simples en 1906 y los Votos Solemnes en 1909; se ordenó de sacerdote el 5 de julio de 1914. Sus estudios de humanidades, Filosofía, Teología, Sagrada Escritura, Derecho Canónico, Liturgia y Sociología, los hizo en el Estudiantado Mercedario de esta capital.

Fue profesor de Historia y Geografía, de Religión y Apologética en el Colegio San Pedro Nolasco de Santiago, en él desempeñó durante varios años los cargos de inspector y prefecto de Piedad. Los superiores le designaron Rector de la Venerable Orden Tercera de la Merced de la Basílica, como también Director de otras sociedades religiosas.

En 1920 forma parte de la Curia Provincial, como Definidor de la Orden. Desde 1930 a 1938 se desempeña como Superior-Comendador del Convento de San Felipe y como Ministro del Colegio San Pedro Nolasco de Santiago durante el período de 1938 a 1941.

Durante dos períodos consecutivos fue Superior Provincial de los Mercedarios de Chile (1952-1958) y en representación de Chile asistió al Capítulo General de la Merced, celebrado en Roma en 1956.

En 1918 creó el Patronato de San Ramón en el populoso barrio de El Salto en nuestra capital, para atender a las necesidades espirituales y materiales de sus pobladores, actividad social que tuvo el respaldo de un entusiasta grupo de damas y caballeros de nuestra sociedad, como asimismo de los ex alumnos del Colegio San Pedro Nolasco. Esta actividad apostólica vino coronada con la creación de la Parroquia de Nuestra Señora de la Merced de El Salto, por el Emmo. señor Cardenal Monsr. José María Caro Rodríguez en 1942, afanándose en la construcción de la hermosa y moderna Iglesia Parroquial.

Durante muchos años ha sido Director Nacional de la Unión Nacional y de numerosas sociedades obreras.

Pierde la Comunidad Mercedaria con el fallecimiento del R. P. Pedro A. Undurraga V., a un distinguido y benemérito sacerdote que se hizo acreedor del aprecio de todos, por su carácter afable, amistoso y lleno de bondad, por su generosidad y hombría y por su afecto entrañable hacia los sacerdotes, como también por su amplia caridad hacia los necesitados.

Pierde la Basílica de la Merced a su más asiduo confesor y director de almas y la Provincia Mercedaria de Chile a un superior cuyo gobierno fue catalogado como "El provincial de la bondad y de la unión".

Abierto abono V Temporada Orquesta Filarmónica.-

Desde el día de ayer se encuentra abierto el abono para la Quinta Temporada Oficial de la Orquesta Filarmónica de Chile. La extraordinaria demanda de localidades se hizo evidente desde las primeras horas de la mañana en la boletería del Teatro Municipal, donde se atiende al público de 10 a 13 horas y de 16 a 19 horas, los días de trabajo, y los festivos, en la mañana. Consultas telefónicas pueden hacerse al fono 31407.

En esta Temporada, que comprende 16 conciertos, se presentan cuatro directores: Fabien Sevitzky, Alfredo Antonini, Juan Matteucci y Olaf Roots, y trece solistas: Alberto Dourthe, Alberto Lissy, Graciela Yazigi, Michael Rabin, Abbey Simon, Giocasta Corma, Bruno Gelber, Detleff Krauss, Dobrila Franulic, Enrique Iniesta, Manuel Cuadros y Pedro d'Anduraín, conforme a su orden de actuación.

De la programación total se destacan las siguientes obras en primera audición en Chile: Toccata y fuga en re menor de Bach, arreglo de Sevitzky; Obertura Anacreonte, de Cherubini; Sinfonía en do mayor, de Clementi; Concierto para violín y orquesta, de Dvorak; Arquitecturas de Ghedini; "Farewell", texto de P. Neruda y música de F. Heinlein; Sinfonía N.o 1, del compositor colombiano F. González; Sinfonía N.o 7, del compositor estoniano Tubin; Sinfonías N.os 96 y 102, de Heydn; Vitreaux de iglesias y obertura Belfagor, de Respighi; La boutique fantasque, de Rossini, arreglo de Respighi; Obertura "I vespri siciliani", de Verdi; Escalas, de Ibert; Variaciones sobre un tema de Bridge, de B. Britten.

Los ocho primeros conciertos se realizarán en el Teatro Real los días lunes a las 19 horas, y los ocho restantes, en el Teatro Municipal, los días martes a las 19 horas.

UNIVERSIDAD DE CHILE
ESCUELA DE MEDICINA
De acuerdo a la Ley 10.223, llámase a concurso para proveer el siguiente cargo docente:
DEPARTAMENTO DE BIOLOGIA — INSTITUTO DE BIOLOGIA "JUAN NOE"
1 Químico Farmacéutico Gr. 5.o, con 6 horas.
Los interesados deberán presentar sus antecedentes hasta el 18 de abril próximo a las 12 horas en la Dirección de la Escuela de Medicina, Zañartu 1042.

INTENDENCIA DE SANTIAGO
Expropiación con motivo de la construcción de casas para camineros en La Hermita en el camino de Santiago a Farellones.
Propietario, Raúl Du Belley. Superficie, 17.500 m2.. Valor $ 634.520.—
Para reclamar judicialmente de este avalúo, hay un plazo de 20 días contados desde la fecha de la última publicación.
Ramón Alvarez Goldsack
INTENDENTE DE SANTIAGO

KNUTSEN LINE
Servicio a Europa.
M/N "OGEKA BAKKE"
CARGARA EN:
TALCAHUANO 2 abril
SAN ANTONIO 3 abril
VALPARAISO 4-5 abril
COQUIMBO 6 abril
Esta nave recibe carga para ENTREGA DIRECTA en los puertos de Amberes, Rotterdam, Bremen, Hamburgo, Copenhague, Gotemburgo, Oslo y otros puertos escandinavos, vía puertos peruanos y ecuatorianos.
LLEGA CALLAO 10 de abril
GUAYAQUIL 15 de abril
(SUJETO A CAMBIO SIN PREVIO AVISO.)
Agentes generales
WILLIAMSON, BALFOUR Y CIA. S. A.
VALPARAISO
Blanco 759 - Teléfono 7871
SANTIAGO
Huérfanos 812 - 2.o Piso
Fonos: 32181 - 398141

DIPLOMATICAS — El Agregado de Prensa y de Asuntos Culturales de la Embajada de Alemania, señor Karl-Gustav Gerold ofreció en su residencia de la calle Reyes Lavalle una brillante recepción a la que asistieron entre otras las siguientes personas:

Agregado Cultural de la Embajada de Francia, señor Alphonse Creac'h, y señora Renée Estansan de Creac'h; don Alfonso Leteller Llona; don Luis Oyarzún; don Eugenio Pereira Salas, y señora Lila Cerda de Pereira; señora Olga Pizarro de Astorquiza; señor Luis Vergara Rosas; señor Tomás Lagos; primer secretario de la Embajada de España, señor Miguel Solano; señorita Anita Helfant; Agregado de Prensa de la Embajada de los EE. UU., señor Hewson A. Ryan; consejero de la Embajada de Japón, y señora; consejero de la Embajada de Perú, don Alberto Wagner de Reyna, y señora Victoria Grau de Wagner; Agregado Civil de la Embajada de Suiza, señor Max Meier, y señora Rose-Marie Hoelzel de Meier; secretaria de la Embajada de Uruguay, señorita Concepción Uturney Armendáriz, y la funcionaria del Ministerio de Educación, señorita Brunilda Carter, y el señor Segismundo Rossler.

COMIDA — Don Patricio del Pedregal Lezaeta ofreció en su residencia de El Golf, una comida a un grupo íntimo de sus amigos.

Parte de la mesa de honor del almuerzo ofrecido en el Club de la Unión por don Luis Harnecker y señora Anita Jenscke de Harnecker, con motivo de celebrar sus cincuenta años de casados. De izquierda a derecha: señora Sara Vergara de Barros, don Luis Harnecker, señora Raquel Yrarrázaval de Ruiz Tagle, don José Manuel Balmaceda, señora Anita Jenscke de Harnecker y don Carlos Iñiguez Larraín.— (Foto E. Martínez).

ORFEON CATALAN.— Se nos ha solicitado la publicación de lo siguiente:

Se recuerda a los componentes del Orfeón Catalán que los ensayos tienen lugar todos los miércoles en la sede del Centro Catalán, desde las 19.30 a 21 horas. Y se les ruega la asistencia a fin de preparar debidamente el estudio de las diferentes piezas de conciertos para los programas de próxima realización.

POR OLGA DE ASTORQUIZA

CINCUENTA AÑOS de matrimonio celebraron don Luis Harnecker y Anita Jenscke de Harnecker, con una misa solemne en la Iglesia de Las Agustinas.

A LAS 12 EN PUNTO, y ante una inmensa concurrencia que llenaba totalmente las tres naves del templo, que estaban profusamente adornadas con macetas de flores blancas, hizo su entrada Anita Jenscke, vestida con un elegante traje de terciopelo negro, cubierta la cabeza con una mantilla de encajes blanco-marfil y en las manos un bouquet de rosas, del brazo de su esposo, Luis Harnecker. Profunda emoción causó entre los asistentes, y se veían los ojos brillantes de lágrimas ante esta pareja que puede citarse como un ejemplo de vida cristiana y ejemplar.

DOSCIENTOS SETENTA fueron los comensales en el espléndido almuerzo que ofreció la pareja Harnecker-Jenscke a sus familiares y numerosos amigos en los salones del cuarto piso del Club de la Unión.

"PACTO DE NO AGRESION, durante 50 años, ha sido el secreto de nuestra felicidad", dijo Lucho Harnecker, en su brillante y emocionada improvisación, y este pacto tiene un solo artículo "AMOR".

ERNESTO BARROS JARPA, "el gran mastín de los amigos perros", convocó a los "perros" allí presentes que se pusieran de pie y saludaran a esta gentil pareja con la consigna acostumbrada, y de inmediato, más o menos diez respetables caballeros se pusieron de pie, y ante la presencia de los 270 asistentes, se oyó un sonoro "GUAU-GUAU". Para terminar este famoso internacionalista, levantó su copa y expresó: "Lucho no se limitó a ser campeón de deporte, sino que de honestidad y caballerosidad".

EL CAPITAN de la sala de billar del Club de la Unión, Juan Conrads, hizo entrega, a nombre de su equipo, a los esposos Harnecker-Jenscke, una valiosa bandeja de plata, como una cariñosa demostración de cariño en ese gran día.

EN LA MESA de honor tomaron colocación: Manuel Barahona Vargas y señora, Alejandro Méndez García de la Huerta y señora, Juan Conrads y señora, Luis Ruiz Tagle Vicuña y señora, Ciro Salazar y señora, John Harding y señora, Ernesto Barros Jarpa y señora, Carlos Budge y señora, José Manuel Balmaceda, Carlos Iñiguez Larraín, Luis Subercaseaux y Oscar Dávila.

Manifestación a don Edmundo Fuenzalida Espinoza.-

Hoy, a las 13.15, en el Club de la Unión se llevará a efecto el almuerzo que sus amigos y relaciones ofrecen a don Edmundo Fuenzalida Espinoza, con motivo de su designación como Embajador en Guatemala. Han adherido las siguientes personas:

Hernán Videla Lira, Gustavo Rivera Baeza, Hugo Zepeda Barrios, Humberto Aguirre Doolan, José Maza Fernández, Fernando Alessandri R., Sergio Sepúlveda Garcés, Angel Faivovich, Osvaldo Vial Vial, Víctor Braun Page, Antonio María López, Guillermo Martín Navarrete, Patricio Barros Alemparte, Mario Ascui Salvatierra, Carlos Ruiz de Gamboa Gómez, Hugo Ercilla Olea, José Dolores Vásquez R., Julio Echaurren Orrego, Carlos Llona Reyes, Manuel Tello Troncoso, Fernando Ortúzar Valderrama, Claudio Aliaga F., Marcelo Silva F., Gilberto Fuenzalida Feliú, Dabache E., Oscar Astram Elizalde, Nicolás Galo Ojeda Doren Enrique Assael, Luis Escobar Urrutia, Juan Domeyko, Gustavo Navarro C., Carlos Navarro C., Fernando Claro Salas, José Ducci Claro, Víctor Pimstein, Feliz Navas Silva, Abelardo Silva Davidson, Abel Saavedra Varas, Raúl Bravo Zuasnábar, Julio Lagos Lagos, Hernán Santandreu, José Miguel Campino Vidal, Alberto Valdés Valenzuela, Oscar Riesle B., Marcos Posen M., Isidoro Lawner, Arturo Fuenzalida Feliú, Hugo Zepeda Coll, Carlos Valenzuela, Juan Errázuriz Echazarreta, Julio Palma Labbé, Enrique Barahona L., Fernando Ortúzar Vial, Carlos Concha Vera, Antonio Varas, Julio Ramos Díaz, Manuel Caballero V., Martín Cerda D., Mario Muñoz Guzmán, Iván Urzúa Ahumada, Andrés Peñafiel Illanes, Juan del Solar Lamas, Gustavo Montt Pinto, Guillermo Tornero Baeza, Carlos G. de la Huerta, Humberto Larraín García, Edmundo Fuenzalida Faivovich, Luis Mujica Saavedra, Víctor Gallardo Granello, Emilio Wittmann N., Jorge Téllez Gómez.

RECEPCIONES. — Las señoritas María Isabel y Lucía Rodríguez Rocuant ofrecerán el sábado 4 del presente una recepción a sus relaciones, a las 20 horas.

—También el sábado 4 a la misma hora, la señorita Irene Pérez Yima ofrecerá una recepción a un grupo de sus relaciones en su residencia de la calle La Brabanson.

EN EL EXTRANJERO. — A los Estados Unidos, don Fernando Turri Concha.

—Próximamente se dirigirá a Nueva York la señorita Georgette Vial Clark.

—Próximamente se dirigirán a Alemania, los señores: Rafael de la Presa, Salvador Correa Larraín, Ignacio Palma Vicuña y Juan Luis Maurás.

DESFILE DE MODELOS EN EL HOTEL CRILLON, HOY.— Interés ha despertado el desfile de modas de otoño e invierno que presentarán Lucía Bannen Ovalle y Maruja Crespo Paredes en los salones del Hotel Crillon, hoy a la hora del té, a las 17.30 horas.

Fiesta de la moda, la juventud y la belleza chilenas están llamadas a constituir uno de los actos de mayor significación dentro del programa de atracciones que se ha confeccionado para los concurrentes al Congreso de Turismo.

En esta oportunidad podrá admirarse los últimos modelos de la moda femenina, los que serán mostrados por las modelos Carmen Spacek de Amunátegui, Mireya Puelma, Diana Vergara y otras tan conocidas.

Pieles
MODERNICELAS EN LOS TALLERES DE
Bercovich
MONEDA 938
Transformaciones — Limpieza — Composturas

Quincena
DEL COLEGIAL
SE INICIA *la quincena* DEL *colegial* CON UN DESCUENTO ESPECIAL DE *10%* EN TODOS LOS ARTICULOS PARA NIÑOS
CHALECOS AZULES para 12 años, $ 1.500. SWEATERS para niños con cierre en lana magnolia, $ 1.700. CHALECOS para todos los colegios y liceos en 1, 2 y 4 hebras de LANA MERINO.
MOTONETISTAS: Les ofrecemos un gran stock en paletoes, sweaters, pullovers, etc., en todos los tamaños. El mejor surtido para todo presupuesto. Vista un Super York. ¡Es superior!
DESCUENTOS A COMERCIANTES
FABRICA
The New York Jersey
SOTOMAYOR 9 - Sucursal SAN DIEGO 269

Horóscopo
SASTRERIA Dandy SAN DIEGO 677
Uniformes de colegiales para todos los liceos y colegios con GRANDES CREDITOS y un REGIO BOLSON universitario DE REGALO
¿Quién tiene la razón? Porque vende más barato
Recorte el cupón, llénelo y remítalo a la Casilla N.o 81-D, o depósitelo en el Buzón de nuestro diario.
CUPON
Nombre .....
Dirección .....
Ciudad .....
Día y fecha de nacimiento (manuscrito)
REGINA ORREGO remitirá su horóscopo personal, resumido, a vuelta de correo
JAIME COGAN

MODAS GALLYAS
ABRIGOS
Trajes de lana y todo lo que la Señora necesita
CREDITOS
Huérfanos 1153

Su mejor colaborador para el cuidado del cutis lo tiene Vd. en el prestigioso...
Jabón DERMAL

HOY FUNCION POPULAR A LAS 7 P. M.
"UNA LUZ EN LA LLUVIA"
De Roberto Sarah
TATRO DE ENSAYO DE LA U. CATOLICA
TEATRO CAMILO HENRIQUEZ
AMUNATEGUI 31 - FONO 88959

Casas KLEINKOPF
VICUÑA MACKENNA 1796
☆ ★ ☆
SE ENORGULLECE DE HABER SIDO SELECCIONADA PARA DISEÑAR Y CONSTRUIR LA CASA QUE SASTRERIA PORTUGUES SORTEARA EL 30 DE JULIO PROXIMO.
★ ☆ ★
ESTA CASA SERA
- Toda de concreto, asísmica.
- Con artefactos sanitarios.
- Azulejos y lavaplatos.
- Parquets sobre concreto.
- Grandes ventanales y persianas.
- Acogida a los beneficios de la Ley Pereira.
Modelo 1959

PORTUGUES
HA ELEGIDO A LA FIRMA
KLEINKOPF
PARA DISEÑAR Y CONSTRUIR LA CASA DEL 2.o SORTEO "CASA PROPIA" PORTUGUES QUE SE EFECTUARA EL 30 DE JULIO ANTE NOTARIO PUBLICO.
PORTUGUES
Bascuñan 24 - CREDITOS

TAURUS Publicidad
SOCOMETAL
cambió sus oficinas a calle
ALBERTO PEPPER 1621
RENCA.
Teléfono 370022
Los talleres se encuentran modernamente instalados y ya están en condiciones de atender a su clientela con la eficiencia y puntualidad de siempre.
SOCO METAL

EL MARAVILLOSO ANAFE A ALCOHOL
Plateno
SERA SU COMPAÑERO
En 5 minutos hierve su tetero, no se inflama y es seguro porque es involcable
SUPER-ECONOMICO
Platero, llévelo donde vaya, y cómprelo donde quiera
En su auto o en su camión y en su motoneta
sólo $1.500
Ventas al por mayor sólo en 21 de Mayo 776, altos. Teléf. 85487.
PH-2

ESTADOS UNIDOS TOMO SIMILAR MEDIDA

Prohibieron a diplomáticos de Occidente que salgan de Moscú

SE PRESUME QUE RUSIA REALIZARA MANIOBRAS MILITARES EN ALTA ESCALA

LONDRES, 1.o.— (UPI).— El Ministerio de Relaciones Exteriores, anunció hoy que la Unión Soviética ha prohibido temporalmente los viajes de los diplomáticos occidentales en Moscú a casi todo el resto del territorio soviético, excepto Leningrado.

Según el anuncio, la prohibición entró en vigencia hoy.

No se dio la razón de la medida, pero aquí se señala que, en años anteriores, las restricciones similares a los viajes de los diplomáticos occidentales en Rusia han coincidido con maniobras soviéticas en gran escala.

Ciertas zonas de la Unión Soviética están permanentemente prohibidas para los diplomáticos occidentales. La medida impuesta hoy, sin embargo, les cierra temporalmente la mayor parte de las zonas a las que normalmente se les permite viajar.

Un vocero del Ministerio de Relaciones Exteriores rehusó decir si se adoptará una acción similar contra los diplomáticos soviéticos en gran Bretaña. En Gran Bretaña no hay zonas prohibidas para los diplomáticos soviéticos o de otros países comunistas, pero estos deben notificar al Ministerio de Relaciones Exteriores con 48 horas de anticipación cada vez que quieran viajar fuera de un radio de 35 millas desde Londres.

REACCION EN WASHINGTON

WASHINGTON, 1.o.— (UPI).— El gobierno impuso hoy una prohibición casi completa a los viajes de los funcionarios soviéticos dentro de Estados Unidos, en represalia por similar medida tomada en la Unión Soviética contra el personal de la Embajada Norteamericana en Moscú.

Lincoln White, funcionario de prensa del Departamento de Estado, declaró que la Embajada norteamericana en Moscú había informado que "por razones temporales", los soviets habían cortado todo movimiento del personal de la misión, militar tanto como civil, a cualquier zona del país excepto Leningrado.

Añadió que en represalia, Estados Unidos ha prohibido el movimiento del personal de la Embajada soviética dentro del país, salvo entre Washington y Nueva York.

Señaló White que la medida se dejará sin efecto cuando y en el grado en que el Kremlin atenúe su prohibición. "Cuando abran zonas —explicó— nosotros reciprocamente abriremos zonas aquí".

Antes de la prohibición dictada hoy, el personal de la Embajada soviética en Estados Unidos y el de la Embajada norteamericana en la Unión Soviética, podían viajar por alrededor de las dos terceras parte del respectivo país, con 48 horas de aviso.

Más o menos un año atrás, los soviets impusieron una restricción similar a los viajes del personal norteamericano, que se mantuvo una semana o dos en la mayoría de las zonas, pero más tiempo en otras, tales como la parte centroasiática de la Unión Soviética.

"VALLE DE LOS CAIDOS" INAUGURO AYER FRANCO

VALLE, DE LOS CAIDOS, España, 1.o (UPI).— El General Francisco Franco proclamó hoy que "es necesario eliminar las desviaciones de los malos educadores de las nuevas generaciones" españolas, porque las fuerzas "antiespañolas... destruidas" en la guerra civil que le llevó al poder aún "no están muertas".

En un discurso público que pronunció en la inauguración oficial del fantástico monumento que erigió aquí para sepultar a los muertos en el conflicto, con motivo de la conmemoración del XX aniversario de su terminación oficial, el Jefe del Estado hizo estas declaraciones, que fueron interpretadas como una referencia a los ataques que dirigen a su régimen grupos de la oposición de dentro del país y organizaciones de exilados de varios matices.

El General presidió las ceremonias en que culminó su ambición personal de 20 años de crear este monumental sepulcro horadado en las rocas de las estribaciones de Guadarrama, 65 kilómetros al norte de Madrid, y a corta distancia del suntuoso Monasterio del Escorial, erigido por Felipe II como tumba de reyes en el siglo XVI. En la plaza construida frente a la entrada de la basílica subterránea donde recibirán sepultura los muertos de la guerra, hasta ahora enterrados en otros lugares, el Jefe del Estado habló ante una muchedumbre de unas 30.000 personas, entre las cuales figuraban 10.000 alféreces de las fuerzas que mandó en la "cruzada", según calificó a la guerra civil.

Durante los actos de la inauguración no se registró ningún incidente.

MADRID. — El Generalísimo Francisco Franco (centro) y su esposa (izquierda) son conducidos a sus asientos, a la llegada al "Valle de los Caídos", para las ceremonias de inauguración, en honor de un millón de muertos de la Guerra Civil española, cerca de aquí. Esta ceremonia se realizó el 1.o de abril. La lápida con la cruz (derecha, primer plano) marca la tumba reservada a José Primo de Rivera, fundador del Partido Falange (Radiofoto United Press International).

ECONOMIA INGLESA EXPERIMENTA UN FUERTE REPUNTE PARA 1959

ANALISIS GUBERNAMENTAL FUE DADO A LA PUBLICIDAD

LONDRES, 1.o— (UPI).— La economía de Gran Bretaña está hoy en una posición harto más fuerte que en años anteriores, y dado que aumenta la demanda sobre la producción, la economía se expandiría más que en los tres años últimos, opina el análisis gubernamental económico para 1959.

Este estudio, que anualmente publica el Tesoro, es empleado por el Gobierno como base para su política económica para el año siguiente, y sobre el mismo basa el Ministro de Hacienda sus principales decisiones presupuestales.

El martes entrante, el Ministro de Hacienda, Derick Heathcoat Amory, debe presentar al Parlamento el presupuesto anual.

Según el informe publicado hoy, "habida cuenta de la necesidad de mantener una vigorosa posición externa y la continuación de la estabilidad record de precios en el país, la política gubernamental consiste en hacer todo lo que pueda por promover la expansión de la economía".

Las perspectivas para el año venidero se resumen en el capítulo final del estudio. Dice que la demanda total sobre los recursos británicos expresada en términos de precios constantes, se espera que sea más elevada en 1959 que en 1958. Gran parte de tal demanda es la de productos y servicios por parte de los consumidores. Con ingresos reales más elevados en 1959, y con la continuación de las facilidades de crédito, es razonable esperar que se mantenga el aumento. Asimismo, continúa el informe:

—Habrá este año algún aumento en los gastos públicos.

—Habrá un marcado aumento en el sector de las inversiones públicas. En cuanto a las privadas, es probable que sean menores que el año pasado.

DESPUES DE 32 AÑOS REVISARAN EL PROCESO DE SACCO Y VANZETTI

BOSTON, 1.o— (UPI).— (Por Frank Donoghue).— El Estado de Massachusetts iniciará mañana un estado de conciencia para determinar si hizo bien o mal al ejecutar, hace 32 años, a Nicola Sacco y Bartolomeo Vanzetti.

Las comisiones judiciales de ambas ramas de la legislatura del Estado, reunidas conjuntamente, comenzarán a oír declaraciones de prominentes personalidades en relación con un proyecto de resolución presentado por el representante estatal, Alexander J. Cella, demócrata, en favor de que se extienda a Sacco y Vanzetti un perdón póstumo "para corregir una injusticia histórica".

Sacco y Vanzetti, ambos anarquistas, fueron condenados a muerte en la silla eléctrica por el asesinato del pagador de una fábrica de zapatos y su guardaespalda en una soleada tarde de abril de 1920, en la localidad de South Braintree. Siete años más tarde, el 23 de agosto de 1927, ambos fueron ejecutados en la prisión de Charleston, después que sus nombres habían repercutido en todo el mundo.

El caso de Sacco y Vanzetti —dos hombres modestos, de origen italiano, vendedor de pescado el uno, obrero zapatero el otro—, ha sido tema de libros, dramas, poemas, protestas, desórdenes y debates por más de una generación.

Cella declaró que leerá a los miembros de la legislatura una carta recibida de Vincenzina Vanzetti, de Villafalletto, Italia, y hermana de Vanzetti, en la que aquélla cuenta cómo vio morir a su padre "con el corazón destrozado por la tragedia de la ejecución de su hijo", y exhorta a los legisladores a reconocer el error de sus predecesores.

Esta será la primera vez que la legislatura del Estado examina el caso de Sacco y Vanzetti desde 1927.

Veinte días después del asesinato del pagador y su guarda, Sacco y Vanzetti fueron arrestados y acusados del crimen en Brockton.

La sentencia de muerte les fue dictada en 1921, pero entre esa fecha y el día de su ejecución, la batalla legal por salvarlos de la silla eléctrica acaparó la atención de todo el mundo.

En Europa, Africa, Asia y toda América hubo ruidosas manifestaciones contra la justicia de Massachusetts, a la que se acusaba de haber condenado a Sacco y Vanzetti dejándose llevar por sus prejuicios políticos contra los "radicales".

Un año antes de la ejecución de Sacco y Vanzetti, Celestino F. Madeiros, quien cumplía una condena en la cárcel de Dedham junto con Sacco, se declaró autor del crimen, pero su confesión fue desestimada.

El Gobernador Alvan T. Fuller designó una comisión extraordinaria de tres personas para que examinara el caso, pero la comisión, una vez cumplida su misión, se pronunció contra un nuevo proceso. Como resultado, el Gobernador Fuller se negó a conceder un nuevo aplazamiento de la ejecución, y Sacco y Vanzetti murieron en la silla eléctrica.

NO SE CONOCE PARADERO DE DALAI LAMA

SEVERA ACUSACION DE LA INDIA A CHINA ROJA

Dice que los comunistas han tenido una "conducta impropia" al suponer que la revuelta tibetana está sustentada desde el territorio indio

NUEVA DELHI, 1.o Por Earnest Hoberecht.— (UPI).— La viceministra de Relaciones Exteriores, señora Lakshmi Menón, acusó hoy a la Embajada de China Comunista en esta capital de ser culpable de "conducta altamente impropia" al difundir afirmaciones comunistas chinas de que la revuelta anticomunista tibetana es dirigida desde la India

La señora Menón repudió la conducta de la Embajada China durante un acalorado debate en la Cámara Baja sobre una moción socialista de censura a los comunistas chinos, y su acción coincidió con las informaciones de que éstos siguen en su búsqueda general del Dalai Lama, a fin de eliminarlo como eje de la revuelta contra ellos en el Tibet.

No se tienen informaciones precisas sobre el paradero del Dalai Lama, quien huyó de la capital y Ciudad Santa de Lhasa cuando estalló la revuelta, hace un par de semanas. Sin embargo, la Agencia Oficial de Noticias de China Nacionalista informa que el Dalai Lama llegó a lugar seguro en el Tibet y que desde allí está dirigiendo la lucha contra los comunistas chinos.

Diarios de Taipei, Formosa, informan que aviones de la Fuerza Aérea Nacionalista volaron sobre territorio tibetano y arrojaron volantes de consuelo y "paquetes de consuelo" que contienen jabón, toallas y otros artículos personales para los rebeldes, y que aún hay el propósito de llevar al Tibet funcionarios nacionalistas chinos a ayudar a los rebeldes en su lucha. Otras informaciones dicen que los jefes nacionalistas irán en avión al Tibet con tal propósito en algunos días más.

El debate en el Parlamento sobre Tibet se circunscribió a dos mujeres: la señora Menón y la comunista Renú Chakravarthi, que fue la derrotada. La señora Menón fue muy aplaudida. La comunista quiso saber por qué el Gobierno no ordenaba una investigación de las acusaciones pekinesas de que la rebelión tiene su centro en Kalimpong, a lo que la señora Menón le contestó que las acusaciones eran probablemente falsas y que no se iba a investigar simplemente por qué los comunistas lo quisieran.

Fuerte temblor fue registrado en Reno y México: grado 6

MEXICO, 1.o— (UPI).— A las seis y 24 horas de esta mañana se registró un leve temblor de tierra con epicentro unos 272 kilómetros al sudeste de esta capital. La estación de Tacubaya dijo que la sacudida fue del grado tres.

RENO, NEVADA, 1.o — (UPI).— Un fuerte temblor de tierra se sintió hoy. El profesor James Gimlett, jefe del Laboratorio Geofísico de la Universidad de Nevada, calculó que el epicentro del sismo estuvo unos 70 kilómetros al noroeste de Reno. Los remezones se prolongaron 15 minutos. El principal alcanzó una intensidad de seis, en la escala Richter.

BROMA PERIODISTICA LLENO DE CONGOJA A VECINOS DE MANTUA

MANTU, ITALIA, 1.o — (UPI).— Miles de entristecidos ciudadanos, se trasladaron hoy al centro de Mantúa, desde los suburbios, y aún desde el campo, para llorar en el terreno mismo el derrumbe de la antiquísima Torre de la Gabbia, construída en el siglo primero, y una de los monumentos más queridos de la ciudad.

El diario local "Gazzetta Di Montova", dio la triste noticia en su edición de la madrugada, diciendo que las lluvias persistentes y los vientos huracanados, habían provocado el derrumbe de la antigua torre. El diario publicó además, en primera página, una gran fotografía de los escombros.

Para los que vinieron al centro, sin embargo, la pena se transformó instantáneamente en júbilo, porque la torre estaba todavía allí, alzando hacia el cielo su delgada estructura más desafiantemente que nunca.

La información del diario fue una de las mejores bromas del primero de abril, hechas en este país bastante inclinado a la risa.

OCCIDENTE... (De la 1a. Pág.)

que les servirá de base en las negociaciones con Rusia sobre Berlín y Alemania.

El comunicado dice que las reuniones celebradas ayer y hoy por los cuatro Ministros fueron "útiles". Las conclusiones serán comunicadas mañana en la tarde al Consejo de Ministros de RR. EE. de la alianza atlántica, que sesionará aquí hasta el sábado.

Los Ministros de Relaciones Exteriores de Estados Unidos, Gran Bretaña y Francia se reunirán con el de Rusia el 11 de abril, en Ginebra. De esa reunión resultará tal vez una conferencia posterior de jefes de Gobierno.

El comunicado emitido hoy dice que las conversaciones de ayer y hoy sobre cómo tratar con Rusia para resolver pacíficamente los problemas de Berlín, Alemania y la seguridad europea tuvieron como base la declaración hecha por las cuatro potencias en París el 14 de diciembre pasado.

Los Ministros expresaron que las conversaciones celebradas aquí servirán de orientación al grupo de expertos de las cuatro potencias que todavía trabaja para superar las discrepancias existentes entre ellas en cuanto a la fórmula para tratar con Rusia.

Este grupo de expertos, ahora en París, reanudará sus tareas en Londres, el 13 de abril. Sus conclusiones deberán estar listas antes del 29 de abril, cuando los Ministros se reunirán nuevamente en la capital francesa.

El comunicado dice que "todos estos preparativos se basan en un sincero deseo de negociar constructivamente con la Unión Soviética en interés de la paz mundial".

El comunicado, sin embargo, no menciona ningún gran progreso en la tarea de formular una estrategia común para forcejear con Rusia en la Conferencia de Ministros de RR. EE., o una posible reunión posterior de jefes de Gobierno, aunque al finalizar una reunión de dos horas celebrada esta mañana, el Ministro de RR. EE. alemán, Teinrich von Brentano, aseguró que no quedaban ya discrepancias reales entre los cuatro aliados en cuanto a las tácticas que se seguirán en la conferencia de mayo.

En esferas norteamericanas se confirmó el juicio de Brentano en la medida en que existe acuerdo entre los aliados sobre los principios generales que habrán de seguirse en las negociaciones con Rusia, pero se dijo que todavía quedan algunas espinosas cuestiones relacionadas con las tácticas que probablemente no serán resueltas sino muy poco antes de iniciarse la Conferencia de Ginebra.

Entre estos problemas figura el de qué clase de ofrecimiento se hará a Rusia si ésta se niega a considerar el problema de Berlín, como parte de la cuestión más amplia de la unificación germana. Los rusos han dicho que se marcharán de Berlín oriental y entregarán el control de las comunicaciones a través de la zona soviética a fines de mayo. Occidente, que no tiene relaciones con el régimen comunista de Alemania oriental, teme que ésto signifique un nuevo bloqueo de Berlín para arrancarle el reconocimiento de dicho régimen.

Otra cuestión es si occidente debería aceptar un plan separado de seguridad europea, como quiere Rusia, si el Kremlin rechaza el plan patrocinado por Estados Unidos y sus aliados para la unificación gradual de Alemania, plan que también incluye disposiciones sobre el desarme y otros asuntos que interesan a toda la comunidad europea.

Se entiende que los cuatro Ministros aceptaron en principio que los acuerdos específicos con Rusia sobre la limitación de armamentos y tropas y los demás acuerdos relacionados con la seguridad queden vinculados con ciertas etapas específicas del proceso de unificación gradual de Alemania, que culminaría con la elección de un Gobierno alemán único con el que los aliados de la última guerra firmarían un tratado final de paz.

ESTA ATRINCHERADO EN MANZANILLO

LUGARTENIENTE DE MASFERRER DIRIGE FUERZAS CONTRARIAS A FIDEL CASTRO

TROPAS REVOLUCIONARIAS EN ESTADO DE ALERTA

LA HABANA, 1.o— (UPI).— Despachos del interior de la República, dicen que grupos de "contrarrevolucionarios", armados patrullan algunas zonas rurales, especialmente la de Manzanillo, provincia de Oriente.

Las Fuerzas Armadas revolucionarias de Cienfuegos, en la costa sur de la provincia de Las Villas, fueron puestas en estado de alerta ayer, al correr rumores sin confirmación de un posible ataque a la cárcel de esa ciudad portuaria.

El diario "Excelsior", en un despacho procedente de Manzanillo, dice que los individuos armados no identificados, están encabezados por un ex partidario del ex senador Rolando Masferrer —exilado en Miami—, al que sólo se conoce por el alias de "La Grulla". Se agrega que entre los adictos de "La Grulla", se cuentan ex miembros del ejército así como ex componentes del "ejército civil", que mantenía Masferrer para respaldar a la dictadura del fugitivo general Fulgencio Batista.

Las autoridades redoblaron la vigilancia en la prisión situada en la carretera entre Manzanillo y Yara, al correr el rumor de que los contrarrevolucionarios proyectaban intentar poner en libertad a los prisioneros políticos y otros "batistianos", condenados a muerte por crímenes de guerra.

Tres personas fueron ejecutadas en la fortaleza de la Cabaña, y con ello el total extraoficial de criminales de guerra ajusticiados se elevó a 496. Otros dos condenados serán fusilados antes de caer la noche.

Por otra parte, cuatro personas más fueron condenadas a muerte en los juicios que se siguen en todo el país por crímenes de guerra, y dos fueron condenados a penas de uno a 25 años de cárcel.

El jefe del ejército rebelde, mayor Camilo Cienfuegos, anunció que en un plazo de diez días, se iniciará la labor de desmantelar el campamento de Columbia, hasta ahora sede de la jefatura del ejército de Cuba.

El mayor Cienfuegos, agregó que ese campamento será convertido en un "centro escolar", que se denominará Ciudad Libertad, cuyos ocho edificios de veinte pisos cada uno, darán albergue a 58.000 personas.

El jefe de la Fuerza Aérea, mayor Pedro Luis Díaz, anunció la compra de un avión Globemaster C-74, tipo que emplea la Fuerza Aérea norteamericana para el transporte de fuerzas de combate. Se tiene entendido que la adquisición fue negociada a través de un sindicato de Cleveland, de las existencias de material sobrante de Estados Unidos.

El ejército anunció que se iniciará pronto un programa de modernización de la Fuerza Aérea cubana, "que la convertirá en una de las más avanzadas de las Américas".

Se recuerda que hace pocos días se anunció la compra de varios helicópteros Bell.

Autobiografía de Pasternak editan en USA

NUEVA YORK, 1.o— (UPI). —La casa editora en Estados Unidos de la obra "Dr. Zhivago", publicará el viernes un resúmen autobiográfico del autor de ese libro, Boris Pasternak, en el que se expresa la decepción de Pasternak, con la vida en la Unión Soviética.

Un portavoz de Pantheon Books, Inc., dijo que la publicación del resúmen de 91 páginas intitulado "Yo Recuerdo", probablemente no someterá a Pasternak a críticas más graves en Rusia que aquellas a que ya fue sometido por la publicación de la autobiografía en Francia e Italia. Pronto estará en venta una versión alemana.

La casa editora dijo que la autobiografía ya cuenta con una venta adelantada de casi 40.000 ejemplares. Pasternak preparó el resúmen para su publicación conjunta con "Dr. Zhivago", novela que ha distinguida con el Premio Nóbel y de la cual en Estados Unidos se han vendido ya más de 800.000 ejemplares.

PRINCESA GRACE SERIA OPERADA DE APENDICITIS

LAUSANA, (Suiza), 1.o— (UPI).— La princesa Grace de Mónaco fue examinada hoy por un prominente cirujano suizo, el doctor Jean David Buffat, a tiempo que se confirmaba que será operada a fines de esta semana de apendicitis.

El doctor Lehman anunció que el doctor Buffat y un anestesiólogo de Lausana, el doctor Charles Bovay, le ayudarán en la operación.

DIPLOMATICOS RUSOS SON EXPULSADOS DE MEXICO

MEXICO, 1.o— (UPI).— La Secretaría de Relaciones Exteriores confirmó hoy que dos diplomáticos soviéticos han sido expulsados del país, acusados de intervenir en la huelga ferroviaria del pasado fin de semana, que el Gobierno dijo que era de inspiración comunista.

Se trata del Agregado Naval, capitán de navío Nikolai M. Remisov, y el segundo secretario, Nikolai Arksenov.

Fuentes por lo regular bien informadas, dicen que los representantes diplomáticos del telón de hierro son directamente responsables por la constante agitación dentro de los grupos obreros mexicanos en los últimos años. Esa agitación llegó a su punto culminante la semana pasada, cuando Vallejo encabezó una huelga ilegal de más de 60.000 trabajadores del ferrocarril nacionalizado, que interrumpió el servicio de trenes.

El procurador general, Fernando López Arias, declaró que no hay duda de que la dirección del sindicato ferroviario está bajo la influencia de "una conspiración ideológica internacional".

INTENDENCIA DE SANTIAGO

Expropiación con motivo de la construcción de las obras autorizadas por la Ley 9.895:

Propietario, Sofía Ahrens; propiedad, Arturo Prat N.os 537 al 543; valor, $ 2.383.250.

Para reclamar judicialmente de este avalúo hay un plazo de 20 días, contados desde la fecha de la última publicación.

RAMON ALVAREZ GOLDSACK
Intendente de Santiago

"EL 2 DE..." (De la 1a. Pág.)

rigentes de la FECH que perdieron el control de los mitines estudiantiles al entrar en escena la maquinaria del héroe del 2 de abril, general Horacio Gamboa, colocado hoy, por la justicia ordinaria, en el sitio que le corresponde; no pueden olvidarlo, por último, ni don Clotario Blest, ni ninguno de los dirigentes auténticamente gremiales de la CUT, que supieron que la calle no estaba tomada por el pueblo trabajador, sino por lo que le es opuesto, la escoria humana, premunida de carta blanca para dar rienda suelta a sus obscuros instintos antisociales.

Eso fue el 2 de abril: una mascarada fraguada por un Gobierno corrompido e inepto, bajo la siniestra inspiración de Voltone.

Sin embargo, los partidos del FRAP, arrastrando en su acción a la Central Unica de Trabajadores, pretenden transformarlo en una efeméride de la historia de las luchas populares.

Nuestros partidos, que aspiran desarrollar una política seria y democrática, en estas horas difíciles, repudian estas maquinaciones que esconden propósitos inconfesables y sediciosos, como lo puestos en evidencia en las declaraciones de los senadores del FRAP, con motivo del proyecto de Facultades Extraordinarias enviado por el Ejecutivo al Congreso.

Justificamos el clamor público por el encarecimiento de las subsistencias y estimamos que la acción primordial del Gobierno debe orientarse hacia su solución, como asimismo la de los graves problemas de la vivienda y la desocupación. Pero, sólo un mejoramiento efectivo y planeado de la producción y distribución logrará que los mejoramientos y reajustes de sueldos y slarios que se reclaman lleven efectivamente a los hogares el bienestar deseado y permita combatir la grave crisis económica dejada por el ibañismo, sus gestores y secuaces. La labor de reestructuración económica y moral del país es únicamente posible dentro de nuestras normas democráticas, que aseguran las libertades públicas y el mejoramiento de las conquistas sociales.

(Fdo.): **Partidos Radical, Partido Democrático y Partido Socialista Democrático.**

Siempre que gane hoy a Uruguay

5 puntos puede completar Chile

¿Fallará el amuleto?

COMO anticipándose a la "guerra" que hubo entre brasileños y uruguayos, el dibujo de Mauro Iván, hizo aparecer a los "celestes" estudiando la fórmula para ganar al cuadro de Vicente Feola, quien se lamenta del fracaso de su "amuleto" en el match con los peruanos. ¿Le fallará en la final? El "libro" debe haber sido la historia de la "guerra mundial". De otra manera, es inexplicable que hayan ocurrido los bochornosos incidentes en la noche del Jueves pasado. ¿Fue una revancha de lo sucedido en Maracaná, en julio de 1950? La agresividad e ira con que se comportaron los titulares y reservas de ambos equipos, hizo que el espectáculo alcanzara ribetes desagradables. Impropio de deportistas. En el "mono" de Mauro Iván, de Jornal dos Sports, de Río —que recibimos por gentileza de Panair do Brasil—, también aparece el team chileno representado por un andinista, que no puede alcanzar la "Copa" y al peruano que salta de júbilo por su sensacional empate a dos con los campeones mundiales.

Juegan a las 20.45 horas (hora chilena)

BUENOS AIRES, 1.o— (UPI). — Si bien la penúltima jornada del vigésimo campeonato sudamericano de fútbol, que se disputará el jueves, no reúne las condiciones espectaculares de las grandes confrontaciones, representa para los cuatro actores la última posibilidad de lograr una clasificación honrosa.

Perú enfrentará a Paraguay, en un partido en el que puede quedar definida la tercera colocación. Y Uruguay luchará con Chile para convertirse, en caso de triunfar, en el tercer aspirante a esa posición.

El primer match, entre peruanos y guaraníes, se iniciará a las 19.45 Los peruanos, que declinaron luego de un comienzo sensacional, se hallan situados en el tercer puesto con cinco puntos. Los paraguayos tienen cuatro. La selección de Perú se ha convertido en el rey de los empates ya que intervino en los tres únicos partidos que hasta ahora finalizaron sin vencedores ni vencidos. En cambio ha perdido en una sola oportunidad: frente a Argentina. Perú igualó con Brasil, Chile y Bolivia, y venció en un sólo partido, frente a los uruguayos. Con sólo empatar tendrá asegurado el tercer lugar, pues aunque Uruguay triunfe ante Chile no habrá hecho más que igualar esa posición.

Para el equipo de Paraguay una victoria es vital. También ellos de lograr la victoria, se habrán apoderado del tercer puesto, empatando con Uruguay, teniendo en cuenta el supuesto caso de que los orientales derroten a los chilenos.

Teniendo en cuenta la declinación de Perú, los pronósticos son difíciles. Paraguay, pese a su terminante caída ante Brasil, es un conjunto batallador, y si mantiene esa garra para afrontar el compromiso será su arma principal frente el fútbol más atildado de Perú.

El segundo encuentro, entre Uruguay y Chile, comenzará a las 21.45 horas. La decepcionante performance de los uruguayos en su match con Argentina, da alas a la esperanza chilena de lograr un triunfo de tanta categoría y trascendencia. Pero la lógica se inclina hacia los uruguayos, por su mayor destreza en el manejo de los planteos del juego. Sin embargo, Chile puede brindar una sorpresa si repite su partido con Perú, que le valió un empate, y cuando ante un fútbol superior opuso un juego de gran velocidad.

La velocidad puede ser el secreto de una buena actuación de los chilenos, siempre, por supuesto, que mejoren su vanguardia, muy poco hábil para encontrar el camino del gol. De lograr el triunfo, la selección chilena reuniría cinco puntos, que la colocaría en el cuarto puesto del campeonato.

Uruguay, por su parte, no guarda el compromiso con desinterés. Necesita imperiosamente una victoria para borrar, aunque sea en mínima parte, su poco airosa actuación en el torneo, donde solamente ha logrado superar a Bolivia y Paraguay, y ha sufrido derrotas ante Argentina, Perú y Brasil.

Empate de Salazar en EE. UU.

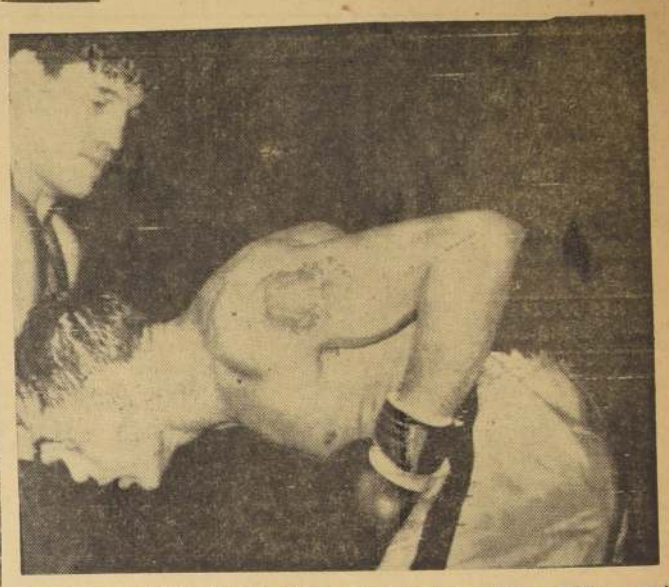

MIENTRAS el norteamericano Joe Lyssy avanza con la cabeza gacha, el argentino Víctor Salazar aprovecha para golpearlo en ella y los hombros. La pelea, pactada a 10 vueltas finalizó empate. El pugilista sudamericano ha realizado varios combates en rings estadounidenses, con suerte variada, pues es sabido lo difícil que resulta abrirse paso con los puños en la meca del pugilismo mundial. (FOTO UPI.)

POR LOS BARRIOS Y COMUNAS

DEPORTIVO NACIONAL.— Los campinistas del citado club, se reunirán el sábado de esta semana, a las 21.30 horas, en su sede social, ubicada en Lord Cochrane 165, como acostumbran a hacerlo todos los años. Para esta reunión se ha confeccionado un atrayente programa de diversiones y baile, al que concurren todos los socios con sus familiares y que han pasado la temporada veraniega en el camping de Algarrobo.

—o—

FESTIVAL DE FUTBOL.— En el estadio de Providencia y organizado por el Club Nacional, se realizará este domingo un gran festival de fútbol, cuyo programa es el siguiente: Cancha N.o 1: a las 10 horas: Nacional con Deportivo 3 Norte en tercera; 11 horas: Nacional con Deportivo 3 Norte en segunda; cancha N.o 2: 10 horas: Manuel Moreno con Canillitas en segunda, y a las 11 horas en primera serie; cancha N.o 1: Santa Ana con Unión Italia, a las 14 horas en segunda y a las 15 en primera; a las 16 horas: primera de Silvio Rozzi con Deportivo Paraguay, y a las 17 horas, primera de Nacional con Canillitas; cancha N.o 2: 14 horas, segunda serie de E. Ramírez con Esf. de Chile; 15 horas: segunda de A. García con S. Juniors; 16 horas, primera serie de los anteriormente nombrados, a las 17.30 horas, primera de E. Ramírez con Esf. de Chile.

—o—

DEPORTIVO CANILLITAS. — De Providencia ha elegido su nueva directiva para el presente año, la que quedó integrada por Marcelo Gutiérrez Donoso, de presidente; Juan Quiroga Y., de vicepresidente; Pedro Lavanderos, de secretario; Samuel Cavieres, de prosecretario; Aristides Natsiopulos, de tesorero.

—o—

EL DEPORTIVO VIZCAYA debutó el domingo pasado en el campeonato de la Liga de Clubes independientes "Chilectra" con dos equipos, enfrentando al deportivo "Capri", campeón de la temporada pasada. En segunda serie ganó por 2 a 0, y en primera 4 por 0. El conjunto ganador formó con María, López, Orlando, Zepeda, H. Benavides, J. López, B. Miranda, Cajas, Fredes, Cofré, Sepúlveda e Hiriart. Los goles fueron anotados por Cajas, 3, y Fredes.

El mencionado club cita a reunión general hoy a las 20.30 horas en Errázuriz 2828.

—o—

DE ANIVERSARIO.— El Deportivo Exequiel Vilches, del barrio Eyzaguirre, cumple en este día 31 años de vida institucional, habiéndose elaborado un extenso programa de festejos, que comienza esta noche con una sesión solemne en su sede a las 22 horas. Este nuevo aniversario, encuentra al popular club amateur, más unido que nunca y dispuesto a seguir en la senda de sus triunfos.

Jornada semifinal en boxeo de barrios

EL SABADO próximo, en el ring del Club Comercio Atlético, ubicado en calle Gálvez N.o 1015, se efectuará una reunión correspondiente a la semifinal del campeonato de los barrios de boxeo, competencia que ha patrocinado, como en años anteriores, la dirigente del pugilismo local.

En las 10 peleas que consulta el programa intervendrán los ganadores en etapas de eliminación, los cuales representarán a los barrios San Diego, San Pablo, Parque Cousiño, Yarur, Lo Prado, Exposición, Matucana, Chacabuco, Santa Elena, Club Hípico y Conchalí.

Robles árbitro del partido Brasil con Argentina

BUENOS AIRES, 1.o (UPI).— El árbitro chileno Carlos Robles fue designado para dirigir el partido del sábado entre Argentina y Brasil.

Robles fue el árbitro que más destacó en el Campeonato Sudamericano de Fútbol y tuvo a su cargo lo que hasta ahora fue la confrontación más difícil del torneo, entre Uruguay y Brasil, partido durante el cual expulsó a cuatro jugadores del campo y logró la reanudación del match después de una verdadera batalla entre titulares y suplentes de ambos conjuntos.

EQUIPOS

BUENOS AIRES, 1.o.— (UPI).— El programa de la penúltima reunión del Campeonato Sudamericano de Fútbol, que se disputará mañana en el estadio del club River Plate, es el siguiente:

19.45 (22.45 GMT): Perú con Paraguay. Arbitro: W. da Gama Machler (Brasil).

Probables alineaciones: PERU: Asca; Flores y Benítez, Fernández, Grimaldo y De la Vega; Gómez Sánchez, Loayza, Joya, Terry y Seminario. PARAGUAY: Casco, Gini y Lezcano, Arévalo, Villalba y O. Sanabria; I. Sanabria, Insfran, Doldan, Ré y Parodi.

21.45 (00.45 GMT): Uruguay con Chile. Arbitró: Alberto Tejada (Perú).

Probables alineaciones: URUGUAY: Leiva; Martínez, y Silveira; Devoine, Carballo y Mesías; Borges, De Marco, Doukas, Escalada y Pérez. CHILE: Coloma; Valdés, R. Sánchez y Navarro; Veja y Rodríguez; Moreno, M. Soto, J. Soto, Sánchez y Hoffmann.

BREVES del deporte

A LAS 20 HORAS de ayer, en el Consejo Nacional de Deportes, se entrevistaron el presidente de la Federación de Remo de Chile, don Alberto Labra Andrade, con el señor Carlos Tassara, presidente del remo nortino. Conversaron sobre preparativos del Campeonato Nacional de este deporte que se efectuará entre el 21 y el 24 de mayo próximo en Iquique.

—oOo—

TODA ESTA SEMANA y hasta el 15 de abril está en premanente reunión la Comisión Técnica del Comité Olímpico de Chile ,a objeto de determinar la composición definitiva de la delegación de nuestro país que irá a Chicago en agosto de este año. Esta comisión la preside don Alfredo Achondo Godoy.

—oOo—

LA EQUITACION, es el primero de los deportes que ha decidido realizar un campeonato nacional con vista a elegir sus representantes oficiales para los Juegos Panamericanos de Chicago. Se ha dicho con bastante insistencia, que en este torneo reaparecerá el vice campeón olímpico de Helsinki mayor Oscar Cristi. Figures como Simonetti, Zúñiga y Leopoldo Rojas, están casi fijos para integrar el equipo de Chile.

—oOo—

SE TRAERA el seleccionado femenino de Paraguay para que ponga a prueba al básquetbol femenino chileno, a objeto de ver qué posibilidades tendría el cuadro nacional en los Juegos Panamericanos de agosto.

—oOo—

PESE A TODAS las restricciones que se pondrán en práctica, se estima que la delegación de Chile a los próximos Juegos Panamericanos de Chicago no podría estar compuesta por menos 60 personas incluidos dirigentes.

Predicen que Olmedo se hará profesional

MELBOURNE, 1.o.— (UPI).— Harry Hopman, director del equipo australiano de la Copa Davis, predice que el sensacional tenista peruano, Alejandro Olmedo, pasará al profesionalismo a fines de septiembre.

En su columna del diario "Sun", de Melbourne, Hopman dice que tiene entendido que la reciente visita de Olmedo a su patria, se adelantó siete meses porque los dirigentes norteamericanos de los tenistas amateurs, sabían que Olmedo ha decidido ingresar en las filas profesionales este año.

Agrega Hopman que Olmedo podría cambiar de opinión antes de septiembre, si su juego decae o si Perry Jones, capitán del equipo norteamericano, le ofrece la oportunidad de seguir como amateur, mientras le permite establecer relaciones comerciales valiosas.

Otros dirigentes del tenis australiano, expresaron la esperanza de que Hopman esté equivocado en cuanto a las aspiraciones de Olmedo en el profesionalismo, y que éste regrese a este país en el invierno próximo para defender su título australiano.

3 triunfos del Santiago

Goleó en Valdivia, Osorno y Paillaco

TRES PARTIDOS y tres victorias obtuvo Santiago Morning en su reciente jira por canchas sureñas. Aceptando una invitación de la Asociación Valdivia de Fútbol, se presentó frente a la selección de esa ciudad, venciendo por el fácil score de 5-0. Luego actuó frente al seleccionado de Osorno, triunfando por el mismo score. Finalmente, superó al cuadro de la Asociación de Paillaco por 6 goles contra 3.

La formación del equipo bonaerense fue la siguiente: Godoy (Bernal); Goity, Jara y Echeverría (Armijo); Soto (Garcés) y Cruz (Varas); Rodríguez, Leiva (Torres), Menadier, Fuenzalida y Suazo. Buena actuación les cupo a los jóvenes mediocampistas Varas y Garcés. Leiva fue el goleador, con 3 tantos; lo siguieron Suazo y Torres, con 3; Rodríguez y Fuenzalida, con 2, y Menadier, con 1.

El resultado de la jira será conocido por los socios de la entidad bohemia en una fiesta de camaradería, que se hará el sábado próximo en el Estadio San Miguel.

Sudamericano Juvenil de Fútbol

EN EL AÑO 1960 EN MONTEVIDEO

BUENOS AIRES, 1.o (UPI).— El Congreso de la Confederación Sudamericana de Fútbol acordó aprobar la realización de torneos continentales juveniles, pero postergó toda resolución sobre el propuesto campeonato de campeones que se disputaría entre los vencedores de los certámenes nacionales de los países afiliados en forma similar a la Copa de Europa.

El Congreso dispuso que el certamen juvenil, limitado a equipos cuyos jugadores no tengan más de diecinueve años de edad, se dispute el año próximo en Montevideo y dos años más tarde en Caracas.

Acordó también que el Congreso Extraordinario que habrá de reunirse en Caracas, en la segunda quincena de julio, tome una resolución sobre el campeonato de campeones. Según trascendió, Argentina, Perú y Uruguay, no estarían decididos a participar en ese certamen que, sin embargo, contaría con el apoyo de Brasil y Chile, autores de la iniciativa, y Paraguay.

El Congreso también autorizó a los árbitros a suspender el desarrollo de los partidos por el campeonato sudamericano en caso de graves desórdenes.

Lauro Salas perdió en 10 rounds ante Pace

SAN BERNARDINO, California, 1.o.— (UPI).— Lauro Salas, ex campeón mundial de peso liviano, perdió anoche por decisión en diez rounds, frente a Eddie Pace, ante 1.100 espectadores, en el estadio de esta ciudad.

Pace, que pesó 61 kilos y 680 gramos (136 libras), ganó todos los rounds, menos uno, frente a Salas, de Monterrey, México, que pesó 59 kilos y 194 gramos (130 1/2 libras).

TENIS DE ZONA CENTRAL

30 partidos en etapa del Stade

CON ENCUENTROS en las categorías escalafón nacional, honor, primera y señora, continuará desarrollándose el sábado próximo, en las canchas del Stade, el campeonato de tenis denominado de Zona Central.

El programa de la jornada del sábado agrupa 30 partidos. Son los siguientes:

A LAS 14 HORAS: A. Griffith-M. Matta con A. Rivas-A. Girón; C. Casanova-R. Velasco con Z. Kertez-C. Torimay; L. Herceg-J. Bauzá con A. Toral-J. Bordachar; H. Fuenzalida-H. Barrios con J. Morales-F. Gil; G. Vargas con J. Muselem; L. Bauzá-A. Piaño con hermanos Hidalgo; J. Crignole-J. Moreno R. con R. Yunis-E. Cartillo, y J. Vender con J. Fernández.

A LAS 15 HORAS: G. de Busquet-J. Calisto con G. Grubner-N. Peteri; A. Meyer-R. Arriagada con M. Peace-A. Barros; G. de Levy-I. Morizón con M. de Figueroa-C. Maturana; M. de Gusill-S. San Martín con S. Berríos-F. Jacobs; E. García-I. Díaz con I. Valdés-O. Iñáñez; J. Vila-A. Hartmann con E. Galasso-U. Campos; F. Katz con M. de Westmann; I. de Farias con M. Amed; F. Domínguez con S. de Nemes, y M. Cuevas con L. de Balestreri.

A LAS 16 HORAS: A. Pastorino-M. Faconti con E. Guell-P. Miguras; A. Awad-A. Isaac con R. Correa-A. Kunizmann; M. Zereñé con R. Guzmán; M. Sanfuentes con E. Fuenzalida; V. de Phillipi con R. Narbona; A. Jacir con S. Bonifaz; J. Kantor con L. Méndez, y A. M. Iglesia-R. Herceg con A. Gómez-O. Miranda.

A LAS 17 HORAS: H. Etchella-G. Elizalde con O. de Flores-G. Vargas; J. Fernández-F. Moya con F. Armstrong-J. Moreno F.; A. Piaño con F. Hidalgo, y E. Rojo con A. Toral.

Fca. LA URUGUAYA

FRAZADAS
COLCHONES
CATRES

V. MACKENNA 830
SAN PABLO 2901
RECOLETA 475

CURSOS PARA PREPARAR EXAMENES
VALIDOS DE DOS O MAS CURSOS DE HUMANIDADES
Horario: 14 a 18.30 horas y nocturnos.— Clases se inician el 1.o de abril.
MATRICULA PARA LICEOS DIURNO Y VESPERTINO DE ENSEÑANZA GRATUITA
SOCIEDAD PEDAGOGICA VICENTE PEREZ ROSALES
CATEDRAL 1754 - FONO 80781

BUENOS AIRES
SUS HOTELES MAS CENTRICOS
CLARIDGE HOTEL
Tucumán 535-T. 32-4001
Aire acondicionado en todos sus ambientes
HOTEL CONTINENTAL
Diagonal Norte 725
T. 34-3011
Totalmente reformado
Aire acondicionado individual en todos sus ambientes
RICHMOND HOTEL
Florida 470 - T. 31-6291
El más económico

MANTAS
Y
PONCHOS

CASTILLA	$ 18.600
ANDINA	6.800
LIGUANO	7.650
ALPACON	24.500
CORRALERA	5.900

Por mayor descuentos especiales
ASTRAL
SAN DIEGO 1758

Comenzó la GRAN VENTA de Abrigos de
LA AFRICANA
ESMERALDA 874
ABRIGUITOS de niños, desde $ 5.900.—
ABRIGOS para caballeros, desde $ 12.900.—
créditos

UNDECIMO SORTEO NACIONAL DE BOLETAS DE COMPRAVENTAS

(LEY N.o 12.861, DE 7 DE FEBRERO DE 1958)

NOMINA DE BOLETAS PREMIADAS EN EL SORTEO EFECTUADO EL 31 DE MARZO DE 1959, CORRESPONDIENTE A LAS EMITIDAS EN EL MES DE FEBRERO DE 1959

NOMBRE DEL NEGOCIO O DEL COMERCIANTE EMISOR DE LA BOLETA	DIRECCION DEL NEGOCIO Comuna	Calle	N.o	BOLETA N.o y Serie	PREMIADA Fecha
CON $ 5.000.000 (Cinco Millones):					
Sala de Cervezas y Refrescos Pedro Iriarte	Antofagasta	Uribe	1301	12149	8-II-59
"El Rosal" (Herminia C. de Ayuso)	Santiago	San Alfonso	41	5114	9-II-59
CON $ 250.000 (Doscientos Cincuenta Mil):					
Sala de Cervezas y Refrescos Pedro Iriarte	Antofagasta	Uribe	1301	12143	8-II-59
Sala de Cervezas y Refrescos Pedro Iriarte	Antofagasta	Uribe	1301	12152	8-II-59
Casa "Domic"	Antofagasta	Baquedano	640	15675	9-II-59
Casa "Domic"	Antofagasta	Baquedano	640	15680	9-II-59
Diaz y Cia.	Arica	21 de Mayo esquina Colón		26708	9-II-59
"California" (Establ. Comerc. de Arica Ltda.)	Arica	21 de Mayo	269	32079	9-II-59
Casa "El Mono Panchito"	Calama	Sotomayor	161	129232	9-II-59
Casa "El Mono Panchito"	Calama	Sotomayor	161	129255	9-II-59
Casa "El Mono Panchito"	Calama	Sotomayor	161	129259	9-II-59
Casa "El Mono Panchito"	Calama	Sotomayor	161	129282	9-II-59
Casa "El Mono Panchito"	Calama	Sotomayor	161	129285	9-II-59
M. Antonio Zelada	Coelemu	M. A. Matta	502	02972	9-II-59
Restaurante "Castillo"	Concepción	Orompello	730	3103	8-II-59
"Mar-Val" (Martinez & Valls)	Concepción	Barros Arana	748	0280	9-II-59
Farmacia "Conchali" (R. Villalobos y Cia.)	Conchali	Recoleta	2962	1874	8-II-59
Dina S. de Alcaino	Constitución	Zenteno	198	140	8-II-59
Boite "Copacabana"	Coquimbo	Henriquez	69	0145	8-II-59
Comerciante ambulante Ramón Moreno F.	Chépica	18 de Septiembre	s/n.	02314	9-II-59
Pulperia "Central" M. Koljatic	Chuquicamata	Chuquicamata		29167	9-II-59
Casa Pensión Angela Soto	Doñihue	Delfin Carvallo	5	002066-A	8-II-59
Quinta "Yolita" (Sara Leiva)	Florida	Szto. Aldea esq. Ramirez		559	8-II-59
Luis Norambuena N.	Illapel	Bulin	817	001358	8-II-59
Almacén Abarrotes José Gjurovic	Iquique	Plaza de Armas		30790	9-II-59
Almacén Abarrotes José Gjurovic	Iquique	Videla	902	21603	8-II-59
Almacén Abarrotes José Gjurovic	Iquique	Videla	902	21806	8-II-59
Restaurante "Don Juan"	La Cisterna	Videla	902	21811	8-II-59
Almacenes "El Sol"	Lanco	Covarrubias	9312	0426	8-II-59
Almacenes "El Sol"	Lanco	Libertad esq. Dieciocho		18942	9-II-59
Almacenes "El Sol"	Lanco	Libertad esq. Dieciocho		18886	9-II-59
Almacenes "El Sol"	Lanco	Libertad esq. Dieciocho		18891	9-II-59
Almacenes "El Sol"	Lanco	Libertad esq. Dieciocho		18896	9-II-59
Quinta de Recreo "La Poza"	Linares	Libertad esq. Dieciocho		19005	9-II-59
Relojeria "El Mago" Joyeria	Los Andes	Panimavida		00052	8-II-59
Relojeria "El Mago" Joyeria	Los Andes	Maipú	288	01109	9-II-59
Depósito de Camisas "Bombay"	Lota	Maipú	288	01136	9-II-59
Depósito de Camisas "Bombay"	Lota	P. Aguirre Cerda	601	1301-A	9-II-59
Zapateria "Imperio"	Lota	P. Aguirre Cerda	601	1302-A	9-II-59
Zapateria "Imperio"	Lota	P. Aguirre Cerda	736	4513-A	9-II-59
Enrique Villagrán	Maipú	P. Aguirre Cerda	736	4524-A	9-II-59
De Diego Hermanos Ltda.	Melipilla	Camino Rinconada	701	6856	8-II-59
De Diego Hermanos Ltda.	Melipilla	Plaza de Armas		30786	9-II-59
De Diego Hermanos Ltda.	Melipilla	Plaza de Armas		30812	9-II-59
De Diego Hermanos Ltda.	Melipilla	Plaza de Armas		30816	9-II-59
De Diego Hermanos Ltda.	Melipilla	Plaza de Armas		30818	9-II-59
De Diego Hermanos Ltda.	Melipilla	Plaza de Armas		30824	9-II-59
De Diego Hermanos Ltda.	Melipilla	Plaza de Armas		30831	9-II-59
De Diego Hermanos Ltda.	Melipilla	Plaza de Armas		30833	9-II-59
Restaurante "Polar"	Suñoa	Magnolia	3101	07154	8-II-59
Tienda "La Reina"	Osorno	Ramirez	1000	002763-N	9-II-59
Tienda "La Reina"	Osorno	Ramirez	1000	002772-N	9-II-59
Tienda "La Reina"	Osorno	Ramirez	1000	003061-D	9-II-59
Tienda "La Reina"	Osorno	Ramirez	1000	003144-E	9-II-59
Tienda "La Reina"	Osorno	Ramirez	1000	003135-R	9-II-59
Tienda "La Reina"	Osorno	Ramirez	1000	003144-R	9-II-59
Tienda "La Reina"	Osorno	Ramirez	1000	003157-R	9-II-59
Tienda "La Reina"	Osorno	Ramirez	1000	003172-S	9-II-59
Tienda "La Reina"	Osorno	Ramirez	1000	05592-F	9-II-59
Restaurante "Infiernillo"	Pichilemu	Infiernillo		1158	8-II-59
Restaurante "Infiernillo"	Pichilemu	Infiernillo		1181	8-II-59
Tienda y Almacén Jecob Cumsille	Placilla	Calle Principal		01079	8-II-59
Farmacia "Manuel Montt"	Providencia	Manuel Montt	30	18148	9-II-59
Emporio "Tobalaba"	Providencia	Tobalaba	2113	3362	9-II-59
Emporio "Tobalaba"	Providencia	Tobalaba	2113	3365	9-II-59
Casa "Irol"	Pto. Montt	Varas	624	28397	9-II-59
Casa "Irol"	Pto. Montt	Varas	624	28412	9-II-59
Cristalería "Bristol"	Rancagua	Cuevas	337	878	9-II-59
Fiambrería "Alcamena"	San Antonio	Avda. Centenario	81	15421-E	8-II-59
Librería "Alvarez"	San Antonio (Llo-Lleo)	I. Concepción	216	17585	9-II-59
Librería "Alvarez"	San Antonio (Llo-Lleo)	I. Concepción	216	17586	9-II-59
Librería "Alvarez"	San Antonio (Llo-Lleo)	I. Concepción	216	17590	9-II-59
Librería "Alvarez"	San Antonio (Llo-Lleo)	I. Concepción	216	17596	9-II-59
Tienda y Paquetería "La Sultana"	S. Antonio (Llo-Lleo)	I. Concepción	301	20631	9-II-59
Tienda y Paquetería "La Sultana"	S. Antonio (Llo-Lleo)	I. Concepción	301	20638	9-II-59
Tienda y Paquetería "La Sultana"	S. Antonio (Llo-Lleo)	I. Concepción	301	20639	9-II-59
Tienda y Paquetería "La Sultana"	S. Antonio (Llo-Lleo)	I. Concepción	301	20641	9-II-59
Tienda y Paquetería "La Sultana"	S. Antonio (Llo-Lleo)	I. Concepción	301	20642	9-II-59
Tienda y Paquetería "La Sultana"	S. Antonio (Llo-Lleo)	I. Concepción	301	20650	9-II-59
Casa "Cori"	San Bernardo	Barros Arana	498	000866	9-II-59
Almacén de Raquel Labrín	San Carlos	La Punta de Virguin		1179	9-II-59
Ferretería "San Pedro"	San Fernando	Manuel Rodriguez	1073	36172	9-II-59
Ferretería "San Pedro"	San Fernando	Manuel Rodriguez	1073	36178	9-II-59
Ferretería "San Pedro"	San Fernando	Manuel Rodriguez	1073	36187	9-II-59
Farmacia "Hospital"	San Vicente de T. T.	Riesco	1001	5913	8-II-59
Farmacia "Hospital"	San Vicente de T. T.	Riesco	1001	5921	8-II-59
Farmacia "Hospital"	San Vicente de T. T.	Riesco	1001	5922	8-II-59
Farmacia "Hospital"	San Vicente de T. T.	Riesco	1001	5927	8-II-59
María Vivanco	Santiago	Nicolás de Gárnica	302	00287	9-II-59
Modas "Carven"	Santiago	J. M. de la Barra (Depto. 31)	430	00969	9-II-59
Café-Restaurante "My Hobby"	Santiago	Tenderini	15	868	9-II-59
Carlos Leuthner E.	Santiago	Ahumada	312	13141	8-II-59
Pangas y Lubascher	Santiago	Bandera (Local 14)	183	175680	9-II-59
Pangas y Lubascher	Santiago	Bandera (Local 14)	183	175690	9-II-59
Pangas y Lubascher	Santiago	Bandera (Local 14)	183	175696	9-II-59
Pangas y Lubascher	Santiago	Bandera (Local 14)	183	175737	9-II-59
Pangas y Lubascher	Santiago	Bandera (Local 14)	183	175740	9-II-59
Pangas y Lubascher	Santiago	Bandera (Local 14)	183	175751	9-II-59
Pangas y Lubascher	Santiago	Bandera (Local 14)	183	175759	9-II-59
Pangas y Lubascher	Santiago	Bandera (Local 14)	183	175852	9-II-59
Pangas y Lubascher	Santiago	Bandera (Local 14)	183	175854	9-II-59
CON $ 250.000 (Doscientos Cincuenta Mil):					
Pangas y Lubascher	Santiago	Bandera (Local 14)	183	175952	9-II-59
Pangas y Lubascher	Santiago	Bandera (Local 14)	183	176121	9-II-59
Depto. de Casimires Ignacio Guiloff	Santiago	Santo Domingo	1023	13413	9-II-59
Depto. de Casimires Ignacio Guiloff	Santiago	Santo Domingo	1023	13417	9-II-59
Sindicato Dueños de Autobuses	Santiago	Av. B. O'Higgins	1927	13614	9-II-59
María Palma Alarcón	Santiago	Presidente Balmaceda	1196	01610	9-II-59
Pinochet y Verdugo Ltda.	Santiago	Rosas	1289	132452	9-II-59
Pinochet y Verdugo Ltda.	Santiago	Rosas	1289	132464	9-II-59
Pinochet y Verdugo Ltda.	Santiago	Rosas	1289	132467	9-II-59
Pinochet y Verdugo Ltda.	Santiago	Rosas	1289	132525	9-II-59
Pinochet y Verdugo Ltda.	Santiago	Rosas	1289	132534	9-II-59
Pinochet y Verdugo Ltda.	Santiago	Rosas	1289	132538	9-II-59
"El Coloso" Materiales Eléctricos	Santiago	Bandera	770	00580-LL	9-II-59
"El Coloso" Materiales Eléctricos	Santiago	Bandera	770	00577-LL	9-II-59
"El Coloso" Materiales Eléctricos	Santiago	Bandera	770	00584-LL	9-II-59
"El Coloso" Materiales Eléctricos	Santiago	Bandera	770	00588-LL	9-II-59
"El Coloso" Materiales Eléctricos	Santiago	Bandera	770	00608-LL	9-II-59
"El Coloso" Materiales Eléctricos	Santiago	Bandera	770	469-M	9-II-59
"El Coloso" Materiales Eléctricos	Santiago	Bandera	770	474-M	9-II-59
Camisería "La Gran Fama"	Santiago	Puente	782	51005	9-II-59
Camisería "La Gran Fama"	Santiago	Puente	782	51006	9-II-59
Pavez y Banda	Santiago	Meiggs	15	7815	9-II-59
Botillería "Lupita"	Santiago	Matucana	708	04367	9-II-59
Emporio "Rebolledo"	Santiago	Brasil	750-752	06322	9-II-59
Emporio "Rebolledo"	Santiago	Brasil	750-752	06323	9-II-59
Farmacia "Andrade"	Santiago	Avda. B. O'Higgins	2902	674630	8-II-59
Farmacia "Andrade"	Santiago	Avda. B. O'Higgins	2902	674643	8-II-59
Farmacia "Andrade"	Santiago	Avda. B. O'Higgins	2902	674646	8-II-59
Farmacia "Andrade"	Santiago	Avda. B. O'Higgins	2902	674647	8-II-59
Farmacia "Andrade"	Santiago	Avda. B. O'Higgins	2902	674654	8-II-59
Farmacia "Andrade"	Santiago	Avda. B. O'Higgins	2902	674665	8-II-59
Farmacia "Andrade"	Santiago	Avda. B. O'Higgins	2902	674675	8-II-59
Farmacia "Andrade"	Santiago	Avda. B. O'Higgins	2902	674680	8-II-59
Farmacia "Andrade"	Santiago	Avda. B. O'Higgins	2902	674696	8-II-59
Farmacia "Andrade"	Santiago	Avda. B. O'Higgins	2902	674699	8-II-59
Farmacia "Andrade"	Santiago	Avda. B. O'Higgins	2902	674750	8-II-59
Farmacia "Andrade"	Santiago	Avda. B. O'Higgins	2902	674752	8-II-59
Farmacia "Andrade"	Santiago	Avda. B. O'Higgins	2902	674756	8-II-59
Farmacia "Andrade"	Santiago	Avda. B. O'Higgins	2902	674775	8-II-59
Farmacia "Andrade"	Santiago	Avda. B. O'Higgins	2902	674779	8-II-59
Farmacia "Andrade"	Santiago	Avda. B. O'Higgins	2902	674790	8-II-59
Farmacia "Andrade"	Santiago	Avda. B. O'Higgins	2902	674811	8-II-59
Farmacia "Andrade"	Santiago	Avda. B. O'Higgins	2902	674820	8-II-59
Farmacia "Andrade"	Santiago	Avda. B. O'Higgins	2902	674826	8-II-59
Farmacia "Andrade"	Santiago	Avda. B. O'Higgins	2902	674828	8-II-59
Farmacia "Andrade"	Santiago	Avda. B. O'Higgins	2902	674877	8-II-59
Farmacia "Andrade"	Santiago	Avda. B. O'Higgins	2902	674914	8-II-59
Farmacia "Andrade"	Santiago	Avda. B. O'Higgins	2902	674918	8-II-59
Farmacia "Andrade"	Santiago	Avda. B. O'Higgins	2902	674919	8-II-59
Farmacia "Andrade"	Santiago	Avda. B. O'Higgins	2902	674937	8-II-59
Farmacia "Andrade"	Santiago	Avda. B. O'Higgins	2902	674953	8-II-59
Farmacia "Andrade"	Santiago	Avda. B. O'Higgins	2902	674969	8-II-59
Farmacia "Andrade"	Santiago	Avda. B. O'Higgins	2902	674975	8-II-59
Farmacia "Andrade"	Santiago	Avda. B. O'Higgins	2902	674987	8-II-59
Farmacia "Andrade"	Santiago	Avda. B. O'Higgins	2902	674991	8-II-59
Farmacia "Andrade"	Santiago	Avda. B. O'Higgins	2902	675064	8-II-59
Farmacia "Andrade"	Santiago	Avda. B. O'Higgins	2902	675093	8-II-59
Farmacia "Andrade"	Santiago	Avda. B. O'Higgins	2902	675116	8-II-59
Farmacia "Andrade"	Santiago	Avda. B. O'Higgins	2902	675202	8-II-59
Farmacia "Andrade"	Santiago	Avda. B. O'Higgins	2902	675210	8-II-59
Farmacia "Andrade"	Santiago	Avda. B. O'Higgins	2902	675215	8-II-59
Farmacia "Andrade"	Santiago	Avda. B. O'Higgins	2902	675218	8-II-59
Farmacia "Andrade"	Santiago	Avda. B. O'Higgins	2902	675218	8-II-59
Farmacia "Andrade"	Santiago	Avda. B. O'Higgins	2902	675221	8-II-59
Frutos del país, Lidia G. de Benítez	Santiago	Avda. Ecuador	4350	5955	9-II-59
Casa López	Santiago	Arturo Prat	2053	09747	9-II-59
Fuente de Soda "La Moderna"	Santiago	San Diego	2120	5724-A	8-II-59
Fuente de Soda "La Moderna"	Santiago	San Diego	2120	5733-A	8-II-59
Fuente de Soda "La Moderna"	Santiago	San Diego	2120	5738-A	8-II-59
Casa "Gómez"	Santiago	Franklin	742	005746	8-II-59
"La Estrella" (Miguel Farah)	Santiago	Franklin	1056	33799	9-II-59
"Confetex" Fábrica de Camisas	Temuco	Rodríguez	1030	6335	9-II-59
Farmacia y Droguería "El Indio"	Traiguén	Santa Cruz	850	20490	9-II-59
Farmacia y Droguería "El Indio"	Traiguén	Santa Cruz	850	20495	9-II-59
Farmacia y Droguería "El Indio"	Traiguén	Santa Cruz	850	20496	9-II-59
Casa "Lagos"	Valdivia	Picarte	471	17589	9-II-59
Kunstmann y Petersen Ltda.	Valdivia	Picarte	521	10 M. R.	9-II-59
Kunstmann y Petersen Ltda.	Valdivia	Picarte	521	21 M. R.	9-II-59
Kunstmann y Petersen Ltda.	Valdivia	Picarte	521	26 M. R.	9-II-59
Kunstmann y Petersen Ltda.	Valdivia	Picarte	521	44 M. R.	9-II-59
Kunstmann y Petersen Ltda.	Valdivia	Picarte	521	74 M. R.	9-II-59
Kunstmann y Petersen Ltda.	Valdivia	Picarte	521	101 M. R.	9-II-59
Kunstmann y Petersen Ltda.	Valdivia	Picarte	521	122 M. R.	9-II-59
Kunstmann y Petersen Ltda.	Valdivia	Picarte	521	140 M. R.	9-II-59
Almacén "Santa Rosa" Ltda.	Valdivia-Lontué	Santa Rosa	s/n.	00593	8-II-59
Sastrería "Avenida"	Valparaíso	Avda. Argentina	394	15424	9-II-59
Emporio "El Progreso"	Valparaíso	Gran Bretaña	602	4429	8-II-59
Bar y Restaurante "Olimpia"	Valparaíso	Serrano	367	22506	9-II-59
Tienda "La Florida"	Villa Alemana	Latorre	68	68708	9-II-59
Tienda "La Florida"	Villa Alemana	Latorre	68	68742	9-II-59
Emporio "Las Piedras"	Viña del Mar	Quillota	016	2498	8-II-59
Emporio "Las Piedras"	Viña del Mar	Quillota	016	2514	8-II-59
Emporio y Botillería "San Pedro"	Viña del Mar	Valparaíso	101	1378-A	9-II-59
Emporio y Botillería "San Pedro"	Viña del Mar	Valparaíso	101	3810	9-II-59
Emporio y Botillería "San Pedro"	Viña del Mar	Valparaíso	101	3815	9-II-59
Emporio y Botillería "San Pedro"	Viña del Mar	Valparaíso	101	3830	9-II-59
Emporio y Botillería "San Pedro"	Viña del Mar	Valparaíso	101	3832	9-II-59
Emporio y Botillería "San Pedro"	Viña del Mar	Valparaíso	101	3836	9-II-59
Emporio y Botillería "San Pedro"	Viña del Mar	Valparaíso	101	3837	9-II-59
Confitería "La Virreina" Soc. Ltda.	Viña del Mar	Valparaíso	648	01182-A	8-II-59
Confitería "La Virreina" Soc. Ltda.	Viña del Mar	Valparaíso	648	01186-A	8-II-59

Los poseedores de **BOLETAS PREMIADAS** podrán presentarse en cualquiera de las Oficinas de Impuestos Internos del país. En **SANTIAGO**, serán atendidos en el Departamento de Compraventas de esta Dirección General, ubicado en el séptimo piso del Ministerio de Hacienda, oficina 11. Señor **COMERCIANTE, INDUSTRIAL o AGRICULTOR: CONSERVE** esta lista en su poder. Tanto a Ud. como a algún cliente suyo, puede serle útil.

EL PLAZO PARA COBRAR los premios indicados en la presente nómina, **VENCE** el 30 de JUNIO de 1959. En el **PROXIMO SORTEO**, que se efectuará el 30 de **ABRIL** de 1959, participarán todas las boletas emitidas durante el mes de **MARZO**.

NOTA: M. R. significa VALES DE CAJA emitidos por máquina registradora autorizada por Impuestos Internos.

DIRECCION GENERAL DE IMPUESTOS INTERNOS

INSCRIPCION ESPECIAL

Llámase a INSCRIPCION ESPECIAL a los Contratistas inscritos en Primera Categoría en los registros del Ministerio de Obras Públicas, para la construcción del túnel de desviación del Embalse Paloma, con un presupuesto aproximado de de $ 560.000.000.—

Esta Inscripción Especial cerrará el día jueves 16 de abril próximo, a las 12 horas.

Los antecedentes respectivos pueden solicitarse diariamente de 15 a 18 horas solamente en el Departamento de Construcciones de la Dirección de Riego, Morandé 71, 7.o piso.

EL DIRECTOR DE RIEGO

Dirección General de Educación Secundaria
Secretaría General

CONCURSOS

Se avisa que la Dirección General de Educación Secundaria ha abierto CONCURSO para proveer los siguientes cargos:

Rectores de los Liceos de Tocopilla, Quirihue, Traiguén y Río Bueno; Directora del Liceo de Niñas de Talcahuano; Subdirectora del Liceo de Niñas de Concepción; Inspectores Generales de los Liceos de Hombres de Los Andes, N.o 2 de Valparaíso, N.o 1 de Santiago, Parral, Chillán, Traiguén, Victoria, Puerto Varás; e Inspectora-profesora en el Liceo de Niñas N.o 3 de Santiago.

Las solicitudes de oposición se reciben en la Oficina de Partes del Ministerio de Educación hasta el 11 de abril próximo.

Mayores antecedentes pueden solicitarse en la Dirección General, Oficina de Partes del Ministerio de Educación y Liceo del País.

SANTIAGO, 26 de marzo de 1959.

DORMITORIOS

NORMANDO: $ 165.000
Ropero 3 cuerpos, desarmable, cómoda, toilette con espejo de biombo, 2 veladores, 2 marquesas, 2 sillas, mesita y banqueta, mitad de su valor real.

COMEDOR CHIPPENDALE: $ 160.000
Gran amoblado de lujo: consta de 1 buffet, 1 mesa, 6 sillas y 2 sillones.

COMEDOR NORMANDO: $ 85.000
Líneas estilizadas, tallado a mano 8 piezas.

LIVING CAPITONE: $ 105.000
Finamente terminado, brocato y gobelino a elección, 1 sofá y 2 sillones.

657 - NATANIEL - 657

CEMENTO

Puesto a domicilio sin recargo

MATESCO
AV. RECOLETA 1215
TEL. 373220-374062

EJECUCION RAPIDA
VASTA EXPERIENCIA
RECONOCIDO PRESTIGIO A TRAVES DEL PAIS
IMPERMEABILIZACIONES
"GERMAN GATICA F."
COMPAÑIA 1291
OF. 317 - FONO 69355

Walterio
SASTRE
OFRECE A USTED HECHURAS FINAS DESDE
$ 12.000.—
CON FOROS DE SEDA. TRABAJO A MANO POR SUS PROPIOS DUEÑOS Y OPERARIOS SELECCIONADOS.
SABADO ABIERTO TODO EL DIA.
PUENTE N.o 559
Of. 5, fono 89556

UNIVERSIDAD DE CHILE
ESCUELA DE MEDICINA

De acuerdo a la Ley 10.223, llámase a concurso para proveer los siguientes cargos docentes:

DEPARTAMENTO DE EMBRIOLOGIA DEL INSTITUTO DE BIOLOGIA "JUAN NOE"

1 Jefe de Trabajos Prácticos, grado 1.o, con 4 horas.
1 Ayudante 1.o, grado 3.o, con 4 horas.
3 Ayudantes 2.os grado 5.o, con 2 horas.

Los interesados deberán presentar sus antecedentes hasta el 17 de abril próximo, a las 12 horas, en la Dirección de la Escuela de Medicina, Zañartu 1042.

PROPUESTA VENTA MADERAS

Se llama a PROPUESTAS para la venta del siguiente lote de maderas de pino insigne depositado en la Hacienda Canteras en Los Angeles:

41.698,6 pulgadas en canto vivo
1.200 cuartones de 4 x 4,
400 cuartones de 3 x 3,
7.000 tapas de 1 pulgada.

Las propuestas se recibirán hasta el día 14 de abril a las 12 horas en Departamento Agrícola, Agustinas 1253, 5.o piso y se abrirán el mismo día a las 16 horas en Departamento Administrativo, Agustinas 1161, 8.o piso.

Bases y antecedentes en Departamento Agrícola.

Director General
SERVICIO DE SEGURO SOCIAL

PROPUESTAS PARA SIEMBRAS DE REMOLACHA SACARINA

Se llama a PROPUESTAS PUBLICAS para la siembra en aparcería de 71 hectáreas de remolacha sacarina en la Hacienda Canteras Agrícola en Los Angeles.

Porcentaje mínimo para el Servicio: 15 o|o.

Las propuestas se recibirán hasta el día 15 de abril a las 12 horas en Departamento Agrícola, Agustinas 1253, 5.o piso y se abrirán el mismo día en Departamento Administrativo, Agustinas 1161, 8.o piso.

Bases y antecedentes en Departamento Agrícola y Hacienda Canteras Agrícola.

Director General
SERVICIO DE SEGURO SOCIAL

TOLPAN VA A TENER QUE DEFENDERSE CON ENERGIAS SUPERIORES DE BIEN RECIBIDO EN PREMIO CLASICO

CUATRO RIVALES solamente disminuirán superioridad en el clásico "Internacional", en tabla para el domingo próximo en el Club Hípico de Santiago, prueba que este año tendrá un premio de cuatro millones de pesos para el ganador, exigiéndoseles a los competidores una tarea en la distancia de dos mil seiscientos metros.

Esta carrera es de grandes tradiciones, porque sus ganadores han sido siempre los reyes y señores de nuestras pistas, de tal manera que en el cartel de un ejemplar es un alto honor lograr escribir el nombre como vencedor de este evento.

El año pasado, el ganador fue Gleeful, siendo escoltado el hijo de Afghan y Glencorry por Sarcasmo, a tres cuerpos; tercero Babú, a tres cuartos de cuerpo, amarista; quinto, Nakol y último Llancanelo.

Desde el año 1950, los ganadores han sido Camembert, Anacoreta, Liberty, Biriatou, Provita, Pandillero y Bristol.

Como puede apreciarse, salvo raras excepciones, todos ellos han sido los amos de sus generaciones.

La competencia del domingo próximo se presenta muy propicia para Tolpán, que a peso de reglamento ganó por medio pescuezo a Bien Recibido, en la distancia de dos mil metros. Ahora, en 2.600 metros, entre ellos la carrera es brava. Resulta paradojal decir que Copihual, que viene de fracasar en el premio "Otoño", siendo superado por los dos ya nombrados, tienen la opción al golpe; mientras que los que no deben aspirar nada más que a estirar la mano para llevarse el cuarto premio.

En suma, el pronóstico no puede ser otro que Tolpán, como ganador, porque conserva su buen estado y está como tigre de Bengala; Bien Recibido, que ya luchó con él, piensa en el desquite; pero es difícil que prosperen sus intenciones; mientras que Copihual, parece que ha sentido su intensa campaña y comienza a declinar. Quelus, por sus malas performances, no tiene opción a poner en peligro las chances de los tres campeones.

SIR COMBAT MURIO TRABAJANDO EN LA PISTA DEL CHILE

SALIO A TRABAJAR esta mañana el caballo Sir Combat, en la arena del Hipódromo Chile montado por el jinete Hernán Olguín, y cuando se dirigía a partir a la distancia que se le había fijado como tarea, cayó muerto, frente a la meta.

Por rara coincidencia, en los momentos de producirse el deceso del pupilo de Aliro Sepúlveda, estaba presente su dueño, señor Juan Diuana.

INVICTA SILVER SPOON CORRERA EN "EL DERBY"

EL RECIENTE triunfo de la yegua Silver Spoon en el Santa Susana Stakes, en Santa Anita, animó a sus propietarios para inscribirla en el próximo Kentucky Derby.

Silver Spoon ha ganado en todas sus 5 salidas a la cancha, manteniéndose invicta. No se sabe hasta ahora donde llegará aunque siempre se ha impuesto en carreras de poca fuerza, como son las que se tienen de antesala del Derby. Yegua invicta e hija de Citation en Silver Fog, por Mahmoud, tiene derecho a probar suerte en la magna carrera norteamericana.

Severas reclamaciones se hacen presente sobre las carreras de eliminación

ESTIMAN en los círculos hípicos de esta capital, que se están produciendo alteraciones en los fines que se tuvieron en vista para programar carreras de eliminación en el Hipódromo Chile y en el Club Hípico.

Nos han visitado el director de la Asociación de Propietarios de Caballos de Carrera, señor Francisco J. Barros R., quien nos hizo las siguientes declaraciones:

"La iniciativa de la Asociación de Propietarios de obtener un medio práctico para deshacerse por medio de la eliminación de los animales que fallos de calidad no logran costearse su alimentación en la capital se ha ido desvirtuando por completo.

"Como se sabe los beneficiarios de estas carreras son el Ejército, el Cuerpo de Carabineros y los hipódromos de provincias que por medio de esta clase de carreras reciben gratuitamente un buen lote de animales que les prestan valiosos servicios especialmente a los hipódromos de provincias que deben afrontar el problema de falta de animales.

"Con el correr del tiempo los beneficiados con estos animales, que como es de suponer no pueden ser cracks sino que matungos que en más de alguna ocasión se han transformado en eficientes elementos, se han creído con derecho para exigir animales de más calidad a tal punto que ya pretenden que se les obsequien caballos de primera serie o algo parecido, olvidando aquello que dice "a caballo regalado no se le mira el colmillo".

Es así como se las han arreglado para que actúen solamente en esta clase de carreras elementos que ellos seleccionan.

"En el programa del Club Hípico del domingo pasado figuraba un lote crecidísimo de candidatos a la eliminación, sin embargo, ante la sorpresa general, sólo se presentaban a la pista siete caballos, cuando los que debían eliminarse eran ocho.

"¿Qué había pasado?

"Sencillamente, que mientras los propietarios de los animales que se iban a eliminar se molestaban en inscribirlos y correr el verdadero vía crucis que significa el obtener el traspaso, los encargados de revisar a los candidatos no fueron a la cancha ni el lunes ni el martes. Sólo apareció en la Clínica de Chile un representante del Hipódromo de Peñuelas, el día miércoles, en circunstancias que una lluvia invernal se dejaba caer sobre la ciudad y fue así como nadie se dio cuenta de su llegada y no pudo revisar nada.

"Al reclamar de este hecho insólito y falto de seriedad se me dijo que no había necesidad de mayores trámites, porque los animales ya habían sido seleccionados y no había para qué hacer una carrera de eliminación.

"Ante tan extraño hecho, que no tiene otra calificación que de burla, llevé mi queja al directorio de la Asociación, la que exigirá que, en el futuro, se cumpla con el reglamento respectivo y que se fije una hora determinada para la revisión de los candidatos a la eliminación. Con ello se evitará que hechos como el que he comentado vuelvan a repetirse, para que no se haga perder tiempo a los que están esperanzados de deshacerse de sus animales faltos de calidad", terminó diciéndonos el señor Barros Robinson.

Caravana de potrancas ganadoras partirá por vía aérea a Caracas

PREPARANDOSE para partir rumbo a Caracas está un avión especial de Transa-Chile, para llevar un nuevo elenco de caballos de carrera, tarea que ha sido confiada a los dinámicos agentes de esta línea aérea, señores Hernán Ferrer y Francisco Viguña.

El elenco que está listo para partir hoy o mañana está formado por las veloces potrancas, ya ganadoras en nuestras pistas, Rosa del Maipo, Patria Vieja, La Pihuas y Pinta Blanca. En este elenco también viajará Luz Azul, una potranca de dos años que en sus aprontes en privado, se vió muy corredora, y que no fue presentada en nuestras pistas, porque se desea que haga toda su campaña en la capital venezolana.

En esta caravana también han sido incluidas la yegua India Flora y Brownie, ambas de discretas actuaciones en los hipódromos centrales.

Todo el elenco es de propiedad de los conocidos y prestigiosos turfmen, señores Hernán y Fernando Gazmuri, quienes dispusieron que las valiosas hijas de Aguacero, el nuevo astro de los padrillos que actúan en los haras nacionales, vayan a conquistar premios en bolivares, en las pistas del Hipódromo del Paraíso.

El Saludo ganó otra vez en EE. UU. y a Babú lo ganaron en tiempo record

GANO por segunda vez en los Estados Unidos el caballo chileno, El Saludo, por El Gaucho y Sandra, que fue exportado por el doctor don Eduardo González Sánchez, a fines del año pasado. Ganó en el tiro de 1.700 metros.

Este triunfo fue el segundo de su campaña, pues, ocho días antes había ganado 1.800 metros en la misma pista.

El mismo día, en la pista del Gulfstream Park, en la distancia de una milla, llegó segundo el caballo Babú, siendo ganado por My Hour, en el tiempo de 1.36,2/5 para la milla, que fue el nuevo record para ese hipódromo.

Proporcionadas por Jaras y Sotta y Cía., Corredores de la Bolsa de Comercio, Nueva York 61. Fonos 82995-98. Casilla 1610

Informaciones Comerciales

El Mercado de Valores

El Mercado de Valores en el día de ayer, se vio muy activo, pero sus precios siguieron irregulares, notándose un poco mas ofrecidos. El oro se transó entre 23.800 y 23.700, cerrando a este último precio.

Se transaron 13.100 oro, 9.361.800 bonos y 1.822.585 acciones.

Los mepores conformes se obtuvieron en: Banco de Chile, Tamaya, Fuego, Iquique, (port), Rayonhil, Bima, Cemento Melón, Copec, Cristalería, Electricidad, Industrial, Farmo Química, Muelles, Cartones, Pesquera Iquique, Renta Urbana, Polpaico, Vapores, Volcán, Cobre Cerrillo, Fensa, Indesa y Madeco.

La tendencia al cierre fue irregular.

DESARROLLO DE LAS OPERACIONES

OPERACIONES DEL 1o DE ABRIL DE 10.30 A 11.45 HORAS

5.200 Oro, 23.800
1.800.000 Deuda Interna 7-1, 84 od.
50.000 Pavimentación 7-1, 84
200.000 Caja 6 3/4, 51 od.
400.000 Caja 6 3/4, 50
1.800 Deb. Tarapacá, 1a. S 350
2.000 Deb. Tarapacá, 4a. S 350
6.000.000 B. Estado 1u-6, 75
1.000 Deb. Tarapacá, 4a. S 350
1.000 Deb. Tarapacá, 6a. S 380
28 B. de Chile, 6.680
100 B. de Chile, 6.680 od.
90 B. de Chile, 6.680
200 B. de Chile, 6.670
212 B. de Chile, 6.650
4 B. de Chile, 6.650 od.
72 B. de Chile, 6.650
100 B. de Chile, 6.630
224 B. de Chile, 6.600
310 B. de Chile, 6.480
400 B. de Chédito, 400
700 B. Nac. del Trabajo, 145
2.500 B. Nac. del Trabajo, 140
1.000 B. Español, 400
1.000 B. de Osorno, 305
1.000 B. de Osorno, 305 od.
500 B. de Osorno, 305
2.000 B. de Osorno, 300 od.
500 B. de Osorno, 300
350 B. Sud. Americano, 870
545 B. Sud. Americano, 870 od.
500 B. de Osorno, 880
1.100 B. de Osorno, 890
1.000 B. de Osorno, may. 12, 905 od.
1.000 B. de Talca, 365
120.700 Andacollo, 4 1/2
4.800 Aucanquilche, 1
16.000 Carmen, 2
6.000 Huanillos, 25
3.500 Lota, 160
3.000 Merceditas, 22 1/2
1.000 Tamaya, 138
2.000 Tamaya, 137
1.500 Tamaya, 136
14.500 Tamaya, 135
1.000 Colcura, 310
1.000 Rupanco, 1.590
8.000 T. del Fuego, 1.410
2.800 T. del Fuego, 1.410
4.000 Viña C. y Toro, 215
2.100 Lautaro, 835
700 Lautaro, 830
1.800 Lautaro, 825
800 Iquique, 225
200 Iquique Port. 230
7.700 Iquique Port. 225
15.000 Iquique Port. may 12, 230
5.000 Iquique, 225
100 Tarapacá, 220
1.000 Caupolicán, 55
600 Chatex, 30
2.835 Chiteco, 85
28.000 Paños de Concepción, 25
1.226 Paños de Tomé, 200
15.000 Rayonhil, 34
1.000 Rayonhil, 33 3/4
16.000 Rayonhil, 34
199.000 Rayonhil, 33 3/4
30.000 Rayonhil, 33 1/2
4.500 Yarur, 400
1.000 Arrocera Ega, 133
20.000 Bima, 125
1.200 C. Melón, 1.010
400 Cervecerías, 895
4.500 Cervecerías, 900
10 Cervecerías, 890
1.900 Copec, 330
5.700 Copec, 335
3.000 Copec, may. 12, 340
8.000 Copec, 335
3.600 Copec, 330
1.000 Copec, may. 12, 340
1.200 Copec, may. 12, 340 od.
900 Cia. Industrial, 84 1/2
1.000 Cia. Industrial 85
10.700 Cristalerías, 115
200 Cristalerías, 115 od.
25.800 Cristalerías, 115
4.900 Farmo Química, 122
4.000 Farmo Química, 121
1.924 Fósforos, 220
30 Gas de Sigo, 140
100 Hucke Hnos. 370
200 Inmob. Huelén, 2.600
1.000 Imecosa, 120 od.
1.000 Inse, 445
8.300 Inse, 440
4.900 Inse, 450
3.000 Inse, 460
3.900 Industrias Bellavista, 85
4.700 Interocéanica, 91
3.000 La Rural, 155
7.700 Loza de Penco, 75
6.400 Loza de Penco, 77
5.000 Loza de Penco, may 12, 80
2.800 Loza de Penco, 77
5.000 Loza de Penco, may. 12, 80
35.100 Loza de Penco, 77
4.600 Lucchetti, 83
5.400 Lucchetti, 84
1.000 Lucchetti, 85
2.000 Lucchetti, 86
1.000 Lucchetti, 87
9.000 Lucchetti, 86
2.000 Lucchetti, 87
2.000 Lucchetti, may. 12, 90
1.000 Lucchetti, 86
100 Lucchetti, 85
10.000 Muelles, 38
5.000 Muelles, 39
36.200 Muelles, 40
2.000 Muelles, 42
2.365 P. y Cartones, 995
200 P. y Cartones, 1.000
800 P. y Cartones, 999
3.000 Pesquera Iquique, 22
40.000 Pesquera Iquique, 24
7.300 Pizarreño, 485
500 Pizarreño, 485
3.000 Polpaico, 505
1.500 Polpaico, 500
2.200 Polpaico, 495
4.500 Ref. de Viña, 730
11.417 Renta Urbana, 310
1.000 Saavedra Benard, 235
1.000 Saavedra Benard, 230
12.600 Tattersall, 235
2.00 Tattersall, 235 od
8.600 Tattersall, 235
3.600 Tattersall, 236
3.000 Tabacos, 165
6.800 Teléfonos, 195
9.200 Teléfonos, 200
5.434 Vapores, 885
600 Vidrios Planos, 380
1.700 Vidrios Planos, may. 12, 400
1.700 Vidrios Planos, 385
3.000 Vidrios Planos, may. 12, 400
3.000 Vidrios Planos, 384
3.000 Vidrios Planos, may. 12, 400
9.000 Volcán, 160
5.000 Volcán 160 od.
300 Cap. 355
700 Cap. 355 od.
100 Cap. 355
1.000 Cic. 152
8.600 Cic. 155
1.000 Cic. 152
500 Cobres Cerrillos, 67
14.500 Cobre Cerrillos, 69
7.500 Cobre Cerrillos, 68
5.000 Elect. Metal, 224
1.000 Elect. Metal, 225
9.000 Elect. Metal, 230
4.000 Elect. Metal, 235
5.200 Elect. Metal, 240
25.000 Fensa, 38 1/2
10.000 Fensa, 38 3/4
1.000 Fensa, 39
20.000 Fensa, 38 3/4
3.000 Indesa, 26
4.000 Indesa, 26
17.000 Indesa, 26 1/2
750 Indesa, 25
15.000 Indesa, 27
1.000 Madeco, 138
1.500 Madeco, 137
1.500 Madeco, 138
1.000 Madeco, 136
500 Madeco, 135 od.
2.000 Madeco, 135
4.834 Madeco, 137
6.000 Madeco, 152
3.000 Madeco, 153
1.300 Ch. Cons. Grales 247 od
1.000 Ch. Cons. Grales 249
idri. 3 llen mh mh mh mh mbh

REMATE

616 Condoriaco,
3 Fensa,
10 Rayonhil,
14 P. y Cartones, 950
25 Interocéanica, 85
99 Cia. Industrial, 75
60 Seg. Marítima, 100
46 Tej. El Salto, 45
3 Tej. Caupolicán, 45
1.000 Productos Fernández, 78
63 Bima, 115
4 Inmob. Italiana, 25.000
682 Agrícola Nacional, 90
1.142 Feria Reg. Rancagua,
68 Pizarreño, 470
20 Estadio Español, 8.000
81 Cia. Industrial, 80
66 Cic. 175
20 Stade Francais, 2.300
46 Farmo Química, 120
85 Cap. 340
100 B. del Pacífico, 75
45 Condoriaco, 8
29 Cap. 350
59 Cic. 158
71 B. Sud. Americano, 870
3 Copec, 290
350 Río Negro,
92 Carozzi, 170
17 Industrias Bellavista, 70
29 Loza, 135
68 Tattersall, 200
14 Polpaico 470
21 Tej. El Salto,
2 T. del Fuego, 1.200
4 Polpaico, 470
2 Totoral, 300

DE 12 A 13 HORAS

7.900 Oro, 23.700
4.000 Deuda Interna, 7-1, 84
1.000 D. Tarapacá 1a. S. 380 od
1.000 D. Tarapacá 1a. S. 310
200 B. de Chile, 6.630
1.725 B. de Chile, 6.630
200 B. de Chile, 6.640
40 B. de Chile, 6.630
100 B. de Chile, 6.640
2.840 B. Español, 395
2.000 B. Nac. del Trabajo, 145
400 B. de Osorno, may. 12, 312
2.000 B. de Osorno, 295
1.600 B. Panamericano, 145 od.
2.800 B. Panamericano, 145
100 B. de Talca, 265
4.000 Condoriaco, 13 od.
1.000 Condoriaco, 12
3.000 Condoriaco, 12 od.
2.000 Chadral, 20
1.200 Disputada, 630
12.000 Huanillos, 25
2.250 Lota, 160
11.000 Tamaya, 138
700 Tamaya, 137
1.000 Tamaya, 135
800 Colcura, 305
700 T. del Fuego, 1.410
2.000 T. del Fuego, 1.408
1.000 T. del Fuego, 1.407
200 Lautaro, 835
3.000 Iquique Port, 225
1.000 Iquique Port. may 12, 230
1.000 Tarapacá, 225
579 Paños de Concepción, 25
2.000 Rayonhil, 34 1/2
3.000 Rayonhil, 33 1/2
25.000 Rayonhil, 33
167 Tej. El Salto, 50
4.000 Tej. El Salto, 52
400 Yarix, 319
3.700 Bima, 125
10.000 Bima, may. 12, 129
2.000 Bima, 125
3.000 Carozzi, 205
100 C. Melón, lotes, 1.010
3.100 C. Melón, 1.015
8.900 C. Melón, may. 12, 1.052
1.100 C. Melón, 1.010
2.300 C. Melón, may. 12, 1.052
2.300 Cervecerías, 905
3 Club de Golf, 200.000
1.000 Cola, 205
2.000 Cola, 208
2.000 Cola, may. 12, 215
2.000 Cola, 210
8.000 Cia. Industrial, 85
5.000 Cia. Industrial, may. 12, 88
2.000 Colorantes, 87
800 Copec, may. 12, 340
4.000 Copec 325
389 Copec, 320
4.200 Copec, 325
14.200 Cristalerías, 120
19.300 Elect. Industrial, 150
600 Embotellad. Andina, 340
100 Farmo Química, 120
1.000 Farmo Química, 119
10.000 Farmo Química, 118
100 Farmo Química, 120
1.902 Ind. Bellavista, 85
700 Hucke Hnos. 370
6.000 Inse, 460
10.000 Interocéanica, 83
181 Loza de Penco, 78
1.200 Lucchetti, 85
55.000 Muelles, 42
5.000 Muelles, 43
27.000 Muelles, 42
5.000 Naviera Arauco, may. 12, 143
400 Naviera Arauco, 140
77 P. y Cartones, 1.000
2.000 P. y Cartones, 997 od.
1.900 P. y Cartones, 997 od
1.500 P. y Cartones, 997
2.184 P. y Cartones, 1.000
10.000 Pesquera Iquique, 23
20.000 Pesquera Iquique, 23 od.
20.000 Pesquera Iquique, 23 1/2
1.100 Polpaico, 495
9.200 Polpaico, 495
400 Refractarios, 57
1.000 Saavedra Benard, 235
3.200 Sanitas, 88
5.000 Sanitas, may. 12, 90
1.000 Sanitas, 88
1.000 Sonavela, 39
2 Sonrole B, 3.000
2.000 Tabacos, 170
100 Tattersall, 236 od.
7.800 Tattersall, 236
1.400 Vapores, 885
1.000 Vapores, 885 od.
4.826 Vapores, 885
100 Vapores, 890
2.000 Vapores, may. 12, 910
1.000 Vidrios Planos, 390
1.000 Vidrios Planos, 385
6.000 Volcán, 195
4.000 Volcán, 185
5.000 Volcán, 180
2.000 Volcán, 180 od.
300 Cap. 355
1.000 Cap. 355 od.
9.000 Cobre Cerrillos, 69
3.000 Cobre Cerrillos, may. 12, 72
10.000 Cobre Cerrillos, may. 12, 71
3.000 Cobre Cerrillos, may. 13, 72
10.000 Cobre Cerrillos, 68 1/2
2.000 Cobre Cerrillos, may. 12, 71
500 Cobre Cerrillos, 68 1/2
1.000 Cobre Cerrillos, may. 12 71
2.000 Cobre Cerrillos, 69
3.000 Cobre Cerrillos, 68
5.200 Elect. Metal, 240
10.000 Fensa, 38
50.700 Fensa, 38 1/2
500 Envases, 39 1/2
40.000 Indesa, 27 1/2
3.000 Indac, 150
2.000 Madeco, 155
300 Madeco, 154
23.600 Madeco, 155
2.000 Mademsa, 138 od
5.000 Mec. Industrial, 81
100 Ch. Cons. Vida, 500
1.300 Seg. Marítima, 280

PRECIOS AL CIERRE

(Cierre oficial de la Bolsa de Comercio, a las 13 horas)

ORO FISICO, 23.700 t

BONOS.
D. Interna 7-1, 84 c
Garantía 7-1, 84 c
Paviment. 7-1, 84 c
Caja 6-3/4, 50 v
Hip. Ch. 6-1, 46 c
Hip. Ch. 10-6, 75 c
Bco. Est. 10-6, 75 t
Tarapacá ChIA. 350 c
Sa. y Ta. S., 380 t
Tarapacá GRN, 310 v
Tarapacá CHN, 320 c

BANCARIAS:
Central, 50.000 v
Chile, 6.640 c
Crédito, 400 t
Curicó, 130 v
Español, 395 t
Nac. del Trabajo, 145
Osorno, 295 t
Panamericano, 145 t
Sud Americano, 895 c
Talca, 265 t

MINERAS:
Andacollo, 4 1/2 t
Aucanquilcha, 135 c
Carmen, 2 t
Condoriaco, 12 v
Chañaral, 20 1/2 c
Disputada, 630 t
Espino, 20 c
Huanillos, 23 t
Lota, 160 v
Merceditas, 22 1/2
Presidente, 16 c
P. de Lobos, 101 v
Schwager, 525 t
Tamaya, 135 t

AGRICOLAS Y GANADERAS:
Colcura, 312 c
Laguna Bca., 3.130 c
Rupanco, 1.390 t
T. del Fuego, 1.407 t
Viña Concha y Toro, 215 t

SALITRERAS:
Anglo-Lautaro C, 825 t
Iquique Port., 225 c
Tarapacá, 225 t

TEXTILES:
Caupolicán, 55 t
Chatex, 32 c
Chiteco, 85 c
Paños Bellavista, 93 c
Paños Concepción, 25 t
Paños de Tomé, 200 c
Rayonhil, 33 t
Sumar, 322 c
Tejidos El Salto, 52 t
Textil Progreso, 49 v
Textil Viña, 37 c
Yestex, 319 t
Yarur, 400 t

INDUSTRIALES Y VARIAS:
Arrocera EGA, 133 t
BIMA, 125 v
Carozzi, 205 t
Cemento Melón, 1.052 cp
Cervecerías, 905 t
Club de Golf, 200.000 t
Cola, 230 cp
Colorantes, 87 t
Cia. Industrial, 85 t
Copec, 325 t
Cristalerías, 120 v
Electr. Industrial, 150 t
Embotell. Andina, 340 t
Farmo-Química, 120 t
Fer. U. S. Vicente, 27 c
Fósforos, 240 c
Gas Valparaíso, 80 c
Hucke Hermanos, 370 t
Imecosa, 120 t
Industr. Bellavista, 85 t
Industrias Varias, 146 v
Inmob. Huelén, 2.600 t
INSA, 460 v
Interamericana, 58 c
Interocéanica, 89 t
La Rural, 155 t
Loza de Penco, 77
Lucchetti, 85 t
Marinetti, 90 c
Muelles P. Vergara, 42
Naviera Arauco, 140 t
Papeles y Cartones, 1.000 v
Pesquera Iquique, 23 1/2
Pizarreño, 485 c
Polpaico, 492 v
Refractarios L., 57 c
Refinería de Viña, 730 v
Renta Urbana, 310 t
Saavedra Benard, 235 t
Sanitas, 88 t
Sorrico, 97 c
Sonavela, 39 v
Sourole "B", 3.000 t
Tabacos, 170 t
Tattersall, 236 t
Teléfonos, 200 t
Universo, 260 c
Vapores, 885 v
Vidrios Planos, 403 cp
Volcán, 180 v

METALURGICAS:
CAP, 355 c
CAP "D", 1.000 c
CIC, 152 t
Cobre Cerrillos, 68 t
Electro Metalúrg., 240 t
Envases, 39 1/2 t
FENSA, 38 1/2 t
Indac, 150 t
Indesa, 27 1/2 t
Madeco, 150 cp
Mademsa, 128 v
Mecánica Ind., 81 t

SEGUROS:
Ch. Cons. Grles. 240
Ch. Cons. Vida, 500 t
Estrella, 170 v
Marítima, 280 t

BOLSA DE VALPARAISO

Precios al cierre proporcionados por Jaras y Sotta, Prat 639 — Fono 4917 — Casilla 163

PRECIOS DE CIERRE, A LAS 13 HORAS.

Oro, 23.700 t.
Deuda, 84 t.
Chile, 6.700 t.
Español, 400 t.
Sud Americano, 870 t.
Disputada, 655 n.
Huanillos, 24 v.
P. de Lobos, 100 t.
Tamaya, 136 t.
Lota, 157 v.
Schwager, 515 t.
Ast. Habas, 152 t.
Envases, 38 v.
Fensa, 38 t.
Indac, 158 c.
Madeco, 154 v.
Arauco, 141 t.
Coronel, 500 v.
Interoc., 88 c.
Muelles, 45 v.
Vapores, 885 c.
B. de Corredores, 2.800.000 c.
Arrocera, 135 c.
Carozzi, 207 t.
Cem. Melón, 1.042 t. px.
Cer. Unidas, 905 t.
Colorantes, 88 t.
Codina, 1.650 t.
Cola, 210 t.
Copec, 323 c.
Fertilizantes, 90 t.
Gas Valparaíso, 80 c.
Hucke, 375 c.
Imp. Universo, 240 t.
Industrial, 85 c.
Ind. Varias, 145 t.
Loza de Penco, 77 1/2 t.
Lucchetti, 85 t.
Papel y C., 990 t.
Pesquera, 23 t.
Polpaico, 505 t.
Ref. Viña, 730 v.
Refractarios, 56 c.
Saavedra Benard, 235 v.
Tabacos, 168 c.
Teléfonos, 190 c.
Vidrios, 395 t.
Volcán, 182 v.
Bellavista, 95 c.
Chiteco, 87 t.
Fiap, 72 c.
Rayonhil, 33 t.
Tej. Salto, 52 t.
Tex Viña, 36 1/2 t.
Tomé, 200 t.
Colcura, 312 c.
Fuero, 1.410 t.
Anglo L., 820 c.
Iquique Port. 230 t.
Colonial, 280 v.
Español, 680 c.

PROPUESTA PUBLICA

N.o 806. PARA EL 14 DE ABRIL DE 1959, A LAS 15 HORAS, POR:

1.652 pares zapatos negros.
400 pares zapatos café.
320 pares zapatos 1/2 caña.
320 pares sandalias.
90 pares zapatillas gimnasia.
1.080 pares alpargatas.

Bases y antecedentes, solicitarlos Sección Adquisiciones, Avda. Matta 644, entrepiso.

JEFE CENTRAL DE ABASTECIMIENTO DEL SERVICIO NACIONAL DE SALUD

CORPORACION DE LA VIVIENDA

A LOS INTERESADOS EN VIVIENDAS

Los interesados en optar a una vivienda de la Institución podrán solicitar, personalmente o por correo, una solicitud a las oficinas de esta entidad, ubicadas en Arica, Antofagasta, La Serena, Valparaíso, Santiago, Talca, Chillán, Concepción, Osorno y Punta Arenas, para cuyo efecto bastará con que consignen su nombre completo y dirección e indiquen la localidad del país en que deseen que la vivienda de su interés esté ubicada.

El formulario de opción se les entregará personalmente o enviará por carta certificada en forma NOMINATIVA Y ABSOLUTAMENTE GRATIS, a cualquier lugar del país.

El Consejo de la Corporación de la Vivienda, en sesión de fecha 25 de marzo de 1959 acordó ampliar, por el presente año, el plazo para la recalificación de solicitudes antiguas y para la calificación de nuevas peticiones hasta el 31 de mayo próximo, fecha en que se elaborarán los registros definitivos de acuerdo con el puntaje de los interesados.

Se recomienda a los interesados no esperar el último momento para la presentación de sus solicitudes, por cuanto para que éstas sean incluídas en los registros respectivos deberán ser acompañadas de los certificados que establecen la ley y los reglamentos.

VICEPRESIDENTE EJECUTIVO

EL COBRE EN LONDRES

PRIMERA RUEDA
£ por toneladas largas
Disponible: £ 249.0.0, comprador.
£ 249.5.0, vendedor.
Fluctuación: £ 0.5.0, baja.
A 90 días: £ 248.15.0, comprador.
£ 249.0.0, vendedor.
Fluctuación: £ 0.5.0, baja.
Tendencia: Sostenida.
Ventas: 1.750 toneladas largas.
SEGUNDA RUEDA
No se recibió cotización.

Cambio Libre

Moneda	Comprador	Vendedor
Dólar Ch.	1.049.—	1.053.—
Dólar B.	1.055.—	1.063.—
Nacional B.	15.50	15.90
Soles P.	37.20	39.20
Bolivianos	0.06	0.09
Uruguayos	118.—	125.—
Cruzeiros	7.30	7.70
Libras Est.	2.950.—	2.970.—
Francos S.	242.—	244.50
Liras		1.72
Francos F.		2.20
Pesetas		20.70

ARMADA NACIONAL

ESCUELA DE GRUMETES

PROPUESTA PUBLICA N.o 1

Llámase a PROPUESTA PUBLICA para la adquisición del siguiente artículo de equipo para los alumnos de la Escuela de Grumetes:

PUESTO MOLO 500 APOSTADERO NAVAL DE TALCAHUANO

263 capas de agua, tipo Marino con cinturón y capuchón.

Las ofertas deberán presentarse en triplicado con $ 138 de impuesto administrativo en el original, indicando plazo de entrega, acompañando muestra del artículo y boleta de garantía, equivalente al 5 o/o del valor de la cotización y a nombre del señor Director de la Escuela de Grumetes.

Más antecedentes pueden solicitarse en el Departamento de Abastecimiento de la Escuela de Grumetes (Teléfono 21).

La Apertura se efectuará ante los interesados que concurran, en la Oficina del señor Director de la Escuela, el día lunes 13 de abril de 1959, a las 14.30 horas.

EL DIRECTOR

PROPUESTAS PUBLICAS

N.o 809. PARA EL DIA 8 DE ABRIL DE 1959, A LAS 15 HORAS, POR:

DROGAS Y PRODUCTOS QUIMICOS

Bases y antecedentes, solicitarlos Sección Adquisiciones, Avda. Matta 644, entrepiso.

JEFE CENTRAL DE ABASTECIMIENTO DEL SERVICIO NACIONAL DE SALUD

6) ALHAJAS Y JOYAS

¡NOVIOS! Para argollas Fábrica Sostin, Nueva York 68. (6) H|O C

13) ARTICULOS p. HOGAR

17.000, COLCHON lana, relleno a la vista del cliente, colías para colchones, sommieres en todos los tipos y medidas. Hechuras a domicilio. Gálvez 1557, fono 51388. (1.0-23 H|O C

30) CITACIONES VARIAS

TERCERA COMPAÑIA DE BOMBEROS de Santiago, "Unión, Constancia y Disciplina". Bomba: Claro y Abasolo. Cito a la compañía a ejercicio para el jueves 2 de abril. Punto de reunión: San Francisco N.o 259.— El Ayudante. (30) 2-IV F

EXERCICE 4eme. COMPAGNIE de Pompiers, "Pompe France". Exercice de Compagnie, jeudi 2 avril a 22 heures. Tenue de travail. Point de reunion au quartier.— L'Adjudant. (30) 2-IV

COMPAÑIA DE BOMBEROS "Juan Antonio Ríos", "Lealtad y Sacrificio". De orden del señor capitán, cito a la Compañía a ejercicio para el viernes 3, a las 21.30 horas. Punto de reunión, cuartel. Tenida, uniforme de trabajo.— El Ayudante. (30) 3-IV

33) COLEGIOS. INSTRUCCION

MODAS, corte y confección. Cursos rápidos. Profesora especialista, alumnas confeccionan trajes primer mes. Clases diurnas, nocturnas. Diplomas válidos. Academia Nacional Corte y Confección. Rosas 1353. (33) H|O C.

CURSOS completos de comercio, escritura máquina, taquigrafía, redacción, ortografía, secretarias taquígrafas, dactilógrafas, aritmética, contabilidad, cursos diurno, vespertino. Instituto Contabilidad, fundado 1922. Santo Domingo 1030. Fono 69595. (33) 31-3 >.

INSTITUTO FEMENINO SAN ANTONIO 79, corte, confección, modelaje, sistema Campa. Aprobado supremo Gobierno. Cursos rápidos individuales. Alumnas confeccionan sus trajes desde primer mes. Diplomas válidos, reconocido prestigio. (33) 3-4 F

INSTITUTO FEMENINO, SAN ANTONIO 79, cursos comerciales Prman. Solamente para señoritas. Preparamos rápidamente secretarias, taquígrafas, dactilógrafas. Diplomas certificados de competencia. (33) 1-4 F

CURSOS rápidos dactilografía, 15; un mes. Además cursos preparación comercial para personas sin humanidades. Comprenden dactilografía, redacción comercial, aritmética, ortografía. Puente 576, 4.o piso. (33) 9-4 F.

CURSOS COMPLETOS DE COMERCIO, escritura máquina, taquigrafía, redacción ortografía, secretarias taquígrafas, dactilógrafas, aritmética, contabilidad, cursos diurno, vespertino. Instituto Contabilidad, fundado 1922, Santo Domingo 1030. Fono 69595. (33) 13-IV F

35) COMPRAVENTAS, VARIAS

POTRANCA DOS AÑOS VENDO Amasia y Niña Mulata (Vicuña), verla corral Alejandro Valdes, Club Hípico 1155. (35) 3-IV F

37) CONSTRUCCION.

PUERTAS y ventanas, surtido completo en standard. Hacemos persianas de medida. Fábrica Record, San Diego 749, teléfono 66122. (37) H|O.

PUERTAS y ventanas, surtido completo en standard. Hacemos persianas de medida. Fábrica Record, San Diego 749, teléfono 66122. (37) H|O.

42) DOCUMENTOS EXTRAVIADOS

HABIENDOSE EXTRAVIADO LIBRETA del Banco del Estado de Chile, sucursal Matucana, N.o 63033 de José Rodríguez Castillo, queda nula por haberse dado el aviso correspondiente. (42) 4-IV F

HABIENDOSE EXTRAVIADO LA libreta de Seguro de Reginaldo Cabrera, inscripción N.o 22.339.070. Se ruega a la persona que la encuentre devolverla a la oficina del personal de la industria Bata, de Peñaflor, la pérdida fue en el edificio del Hospital San Juan de Dios, de Santiago. (42) 4-IV P

HABIENDOSE EXTRAVIADO CHEque N.o 5514443, Serie A del Banco Sud Americano a favor de Luis Hernández, por la cantidad de $ 4.000 queda nulo por haber dado el aviso correspondiente. (42) 4-IV F

HABIENDOSE EXTRAVIADO LIBRETA del Banco del Estado de Chile, sucursal Recoleta, N.o 1243 de José Rodríguez Castillo y Ester Contreras Montanares queda nula por haberse dado el aviso correspondiente. (42) 4-IV P

55) JUDICIALES Y LEGALES

NOTIFICACION. EN AUTOS "Fuentes Naranjo, Juan René con Dueños de Derechos de Aguas Vertiente y Represa Lo Hidalgo", Rol 16.228, de Juzgado de Limache, constitución de Asociación de Canalistas, se dictó la siguiente resolución en el comparendo de 23 de diciembre último: "El Tribunal, teniendo presente lo expuesto por los interesados y el acuerdo tomado en este comparendo, ordena reducir a escritura pública la formación de la Asociación de Canalistas Vertiente y Represa Lo Hidalgo, ubicada en El Granizo, Olmué, y una vez confeccionados los Estatutos, deberá seguirse respecto ellos los trámites indicados en el Art. 84 del Código de Aguas. Háganse las publicaciones que indica la ley, conforme al Art. 83, publicándose tres avisos en el periódico "El Mundo", de esta ciudad, y un aviso diario "La Nación", de Santiago. Se dio por terminado el comparendo firmando los estatentes con SS. y el Secretario que autoriza. — Julio Miranda Smith, Juez titular; Manuel Ponce de León, Secretario. — Hay otras firmas.— Limache, 9 de enero de 1959. — Washington Bravo Sepúlveda, Secretario subrogante. (55) 2-IV P.

SEGUNDO JUZGADO CIVIL Cite a parientes de menor Natividad Morales Giongo, a audiencia del ocho actual, quince horas, a fin deliberar acerca nombramiento su curador general.— Secretaría. (55) 4-IV C.

55) JUDICIALES Y LEGALES

JUZGADO DE COMPROMISO Cuaderno principal. Presentación fojas uno: En principal, demande. Otrosí primero, notificación avisos. Otrosí segundo, se tenga acreditado hecho que indica. Otrosí tercero, apercibimiento. Otrosí cuarto, acompaña documentos. Otrosí quinto, se tenga a la vista expediente. Otrosí sexto, abogado patrocinante y poder. Señor Juez Arbitro, Luis Karque Moukarsel, abocado, domiciliado Huérfanos 979, a Ud. digo: Tengo constituida con señores Teodoro Berkic Kraffel, industrial, y Nicolás Schiavoni Chafcouloff, industrial, ambos con domicilios y residencias difíciles precisar, la "Sociedad de Fabricación y Construcción de Vehículos Motorizados, de Responsabilidad Limitada", según escritura 21 Julio 1958, ante Eliseo Peña. Se han producido dificultades; para dirimirlas se ha designado Ud., y, en mérito consideraciones hecho y derecho que expone, solicita tener interpuesta demanda contra demandados ya individualizados, y definitiva, acogerla, declarando: I, se remueve a don Nicolás Schiavoni administración sociedad y se le priva uso razón social; II, se declare disuelta sociedad por causales ya dichas; III, los demandados quedan excluídos toda participación en eventuales beneficios sociales y obligados soportar cuota en pérdidas; IV, debe liquidarse sociedad conforme bases que dicte Ud.; V, se acoja demanda daños y perjuicios, reservándose derecho discutir especie y monto cumplirse fallo otro juicio; VII, subsidiariamente se ordene demandados entregar aportes dentro quinto día ejecutoriado fallo, y VIII, se condene costas. Otrosí primero: Pide notificación avisos conforme artículo 54 Código Procedimiento Civil. Otrosí segundo: Se tenga por acreditado hechos que justifican petición anterior con actuaciones expediente del otrosí quinto. Otrosí tercero: Se apercibe demandados designen domicilio. Otrosí cuarto: Acompaña con citación escrituras públicas. Otrosí quinto: Se traiga a la vista expediente. Otrosí sexto: Abogado y apoderado. — Providencia fojas cinco. Santiago, a diecisiete de Marzo de mil novecientos cincuenta y nueve. Por constituido el compromiso, vengan las partes a Comparendo para el nueve de Abril del año en curso, a las diez horas, en el estudio de este Juez Compromisario, en calle Huérfanos 1117, oficina 630. Desígnese Actuario al Sr. Secretario del Tercer Juzgado Civil de Santiago, don Eduardo Fernández Z. Proveyendo la demanda de fs. 1: a lo principal, dése cuenta en el comparendo antedicho; a los otrosíes primero y segundo, como se pide, por tres veces en los diarios "La Nación" y "El Debate", y el correspondiente en el "Diario Oficial"; a los otrosíes tercero, cuarto y quinto, como se pide; y al otrosí sexto, téngase presente. R. Lillo. E. Fernández.— Cuaderno precautoria. Presentación fojas uno. En principal, solicita se conceda urgente medida precautoria que indica. En otrosí primero: notificación avisos. En otrosí segundo: ordene reducir a escritura pública. En otrosí tercero: cuaderno separado Enrique Testa Arueste, por demandante, a Ud. digo: En resguardo intereses socios, sociedad y acreedores, pide se designe administrador proindiviso, como medida precautoria, con facultades que indica. Otrosí primero: Pide notificación avisos. Otrosí segundo: Pide se reduzca nombramiento administrador pro-indiviso a escritura pública. Otrosí tercero: Se forme cuaderno separado. Otrosí cuarto: Pide ampliación treinta días plazo notificar medida.— Providencia fojas dos Santiago, diecisiete de Marzo de mil novecientos cincuenta y nueve. A lo principal, dése cuenta en el primer comparendo, e, interinato, desígnese al abogado don Luis Karque Moukarsel, socio de la "Sociedad de Fabricación y Construcción de Vehículos Motorizados, de Responsabilidad Limitada", administrador pro-indiviso de la misma, con las facultades expresamente señaladas en la presentación que antecede y que se dan por reproducidas, alrededor de suficiente título esta resolución, notifíquese que le fuere al dicho administrador. Al otrosí primero, como se pide, por tres veces en los diarios "La Nación" y "El Debate", y el correspondiente en el "Diario Oficial". O los otrosíes segundo y tercero, como se pide. R. Lillo E. Fernández.— Cuaderno tercería coadyuvante. Presentación fojas cuatro. En principal, solicitan se tenga por partes coadyuvantes. En otrosí primero, acompañan documentos con citación. En otrosí segundo, personería y poder. S. J. A. Maximo Valdés Fontecilla, agricultor; Pedro Pablo Larrain Garcia Moreno, abogado; Rodrigo Larrain Fernández, corredor de propiedades; Hugo Margozzini Corttini, comerciante; Otto Pfeiffer Schueller industrial, y Rubén Galdames Correa, comerciante, todos domiciliados Agustinas 972, oficina 605, al Juez Arbitro decimos: Tenemos interés en resultado acción interpuesta por señor Karque, pues tiene objeto declaración disolución sociedad y designación liquidador, el cual podrá hacer pago nuestras creencias. Solicitamos tenernos por partes coadyuvantes actor en demanda. Otrosí primero: Se tenga por acompañados documentos con citación. Otrosí segundo: Patrocinio y poder.— Presentación fojas cinco. Notificación por avisos para presentación fojas 4, su proveído éste y su resolución. Esta presentación y su proveído sean notificados por avisos, todo conforme artículo 54 Código Procedimiento Civil.— Providencia fojas cinco vuelta. En Santiago, a diecinueve de Marzo de mil novecientos cincuenta y nueve. Proveyendo el escrito de fojas cuatro; a lo principal, dése cuenta en el primer comparendo; el primer otrosí, como se pide, y al segundo, téngase presente. Proveyendo el escrito de fojas cinco, como se pide por tres veces en los diarios "La Nación" y "El Debate" el correspondiente en el "Diario Oficial". R. Lillo. E. Fernández (55) 3-IV P.

QUINTO JUZGADO CIVIL MAYOR Cuantía. Notificación. Cítase audiencia 29 abril próximo, 15 horas. Sociedad Edificio Casino Viña del Mar Limitada, representada sus administradores Guillermo Henriquez Contreras, ingeniero agrónomo, domiciliado calle Mar del Plata 1075, y Hernán Ruiz Tagle Humeres, comerciante, Los Leones 1066, comparendo fin designar Arbitro que solucione dificultades surgidas sociedad. Ordénese citar cuatro avisos diarios "La Nación" y "La Libertad", sin perjuicio correspondiente "Diario Oficial".— Secretario. (55) 2-4 P.

55) JUDICIALES Y LEGALES

PRIMER JUZGADO CIVIL DE MAyor Cuantía de Santiago, concedió posesión efectiva herencia intestada de don José Catalán Vélez, a su cónyuge legítima, doña Cleotilde Ortiz Contreras. (55) 2-4 K.

QUIEBRA ISAAC GOLDBERG GRIMblat, Quinto Juzgado Civil Mayor Cuantía Santiago. Resolución 4 Junio 1957, declaró en quiebra a Isaac Goldberg Grimblat, Muraz de 450, oficina 38. Quienes tengan bienes o papeles pertenecientes fallido deben entregarlos, dentro tercer día, al Síndico, bajo pena ser considerados encubridores o cómplices de la quiebra. Adviértese público no debe pagar ni entregar mercaderías al fallido, bajo pena nulidad de los mismos. Acreedores residentes Chile deben verificar créditos y preferencias dentro 30 días, bajo apercibimiento legal. Notificaciones por avisos se harán en "La Nación".— Secretario. (55) 3-4 P

PRIMER JUZGADO CIVIL, RESOlución veintitrés marzo presente año, concedió posesión efectiva herencia intestada Francisco Garrido Salazar a Rosa Guillermina del Carmen Garrido González, sin perjuicio derechos cónyuge sobreviviente Florinda del Carmen González González viuda de Garrido.— Secretario. (55) 4-IV C.

JUZGADO CIVIL SAN MIGUEL concedió posesión efectiva herencia intestada Adelina Suazo Alarcón viuda de Gómez a sus hijas legítimas Mafalda María y Alodia Olga Gómez Suazo.— Secretario. (55) 4-IV C.

PRIMER JUZGADO CIVIL, RESOlución dieciocho marzo presente año, concedió con beneficio inventario, posesión efectiva herencia intestada Guillermo Alberto Torres Willman a Leontine Rosa, Angélica de las Mercedes, Clementina del Carmen, María Elena y Tomasa del Carmen Torres González, sin perjuicio derechos cónyuge sobreviviente Celia Rosa González Molina. Tramítese conforme arts. 40 al 44 ley 5427.— El Secretario. (55) 2-IV P

55) JUDICIALES Y LEGALES

JUZGADO CIVIL SAN MIGUEL concedió posesión efectiva herencia intestada Pedro Mercado Arias a hijos legítimos Jorge y Pilar del Carmen Mercado Ibáñez, sin perjuicio derechos cónyuge sobreviviente Eloisa Aurora Carrasco Reyes. Practicaré inventario solemne 9 presente, 16 horas, en Secretaría.— Secretario. (55) 4-IV C.

SEIS ACTUAL, QUINCE HORAS, en Secretaría Segundo Juzgado Civil, procederé a ampliación inventario solemne bienes quedados fallecimiento don Humberto Gallardo Angulo.— Secretaría. (55) 3-IV P

RESOLUCION PRIMER JUZGADO Civil diecinueve marzo 1959, concedió posesión efectiva herencia intestada de Luis Alegría Villalobos, a hijos: Jorge Alberto, Pedro Enrique, María, Ana Rosa, Luis Alfredo, Carlos Alberto, Juan Alejandro, Ariel Ramón y María Alegría Vergara, sin perjuicio derechos cónyuge sobreviviente, María Vergara. Practicaré inventario solemne tres abril, quince horas, en mi oficina, Bandera 342.— Secretario. (55) 3-4 P.

PRIMER JUZGADO CIVIL, RESOlución veinticuatro marzo presente año, concedió posesión efectiva herencia intestada Ramón Luis Llanca Quintanilla a María Mercedes Chamorro Muela vda. de Llanca.— El Secretario. (55) 3-IV P

QUIEBRA NAHID KETTLUÑ Ulloa, Quinto Juzgado Civil. Resolución 21 Marzo 1959 ordenó notificar fecha cesación pagos fallido propuesta Síndico en día 28 Marzo 1957. Secretario. (55) 3-IV C.

CUARTO JUZGADO CIVIL MAyor Cuantía Santiago, quiebra "Ansaldo Aida", solicítose nueva día y hora objeto deliberar proposiciones de convenio para audiencia veinte actual, quince horas. Tribunal proveyó: Santiago, 31 marzo 1959. Como se pide.— Vial, Juez; Pérez, Secretario. — Publíquese extracto tres días diario "La Nación".— Secretario. (55) 4-IV C.

55) JUDICIALES Y LEGALES

NOTIFICACION. SEGUNDO JUZgado Civil Mayor Cuantía Santiago, Enzo Guillermo Soudy Vera, empleado, Catedral 1233, Of. 307, Santiago, presentóse solicitando nulidad matrimonio contraído con Olga Irma Albina Bustamante, empleada, ignora domicilio, autorizado Oficial Civil ciudad Valparaíso 20 Noviembre 1952, inscripción 566. Fúndase demanda incompetencia Oficial, por carecer contrayentes domicilio o residencia circunscripción de Valparaíso; primer otrosí, acompaña documentos con citación; segundo, notificación demanda por avisos; tercero, patrocinio y poder. — Providencia: Santiago, 24 Noviembre 1956. Principal, traslado; primer otrosí, como se pide; segundo, despáchese oficios Direcciones Correos, Telégrafos, Investigaciones, Registro Civil, Carabineros; tercero, téngase presente; papel de $ 17. N.o 13737. J. Vallejo, E. Osorio. — Devuélvase oficios, se solicitó notificar demanda por avisos. Providencia. Santiago, 7 Agosto 1958. Efectúese notificación tres avisos extractados en diarios "El Debate" y "La Nación", y uno en "Diario Oficial".— J. Vallejo, E. Osorio. Lo que notifico a Olga Irma Albina Bustamante, Secretario. (55) 3-IV P.

QUIEBRA SOCIEDAD DISTRIBUIdora y Comercial Ltda. Quinto Juzgado Civil Mayor Cuantía. Resolución 14 enero 1955, declaró en quiebra a Sociedad Distribuidora y Comercial Ltda., Huérfanos 740 Santiago. Quienes tengan bienes o papeles pertenecientes fallido deben entregarlos, dentro tercero día, al Síndico, bajo pena ser considerados encubridores o cómplices de la quiebra. Adviértese público no debe pagar ni entregar mercaderías al fallido, bajo pena nulidad de los mismos. Acreedores residentes Chile deben verificar créditos y preferencias dentro 30 días, bajo apercibimiento legal. Notificaciones por avisos se harán en "La Nación" (55) 3-4 P.

QUIEBRA MANUEL OGANDO Castaño. Juzgado de San Miguel. Resolución 13 Marzo 1959 declaró en quiebra a Manuel Ogando Castaño, comerciante, domiciliado en Sexta Avenida 1151. Quienes tengan bienes o papeles pertenecientes fallido deben entregarlos, dentro de tercero día, al Síndico, bajo pena ser tenidos encubridores o cómplices de la quiebra. Adviértese público no debe pagar ni entregar mercaderías al fallido, bajo pena de nulidad de los mismos. Acreedores residentes Chile deben verificar créditos y preferencias dentro 30 días, bajo apercibimiento legal. Notificaciones por avisos se harán en "La Nación". Secretario. (55) 6-IV C.

QUIEBRA COURT METAL LTDA. Juzgado de San Miguel. A la solicitud de fs. 123, de tenerse por aprobado convenio, presentada por Sergio Urrejola, Tribunal proveyó: "San Miguel, 19 de Marzo 1959. Al escrito de fs. 123, con el mérito de autos, se declara aprobado por el Tribunal el convenio acordado en esta quiebra y que corre a fs. 105; hágase las publicaciones legales en el diario designado". Secretario. (55) 3-IV C.

JUZGADO CIVIL SAN MIGUEL, concedió posesión efectiva herencia intestada Julio Berrios Ramírez a hijos legítimos, Juan Manuel Berrios Navarrete y Julio Martín Berrios Uribe, sin perjuicio derechos cónyuge sobreviviente, Blanca Uribe Vigueras.— Secretario (55) 2-4 P.

QUIEBRA JORGE MUÑOZ PEREZ, Cuarto Juzgado Civil, resolución 21 de marzo 1959, ordenó notificar fecha cesación pagos fallido propuesta síndico en día 18 de julio 1957.— Secretario. (55) 4-4 C.

JUZGADO LETRAS SAN MIGUEL, 9 marzo 1959, concedió posesión efectiva herencia, Francisco Javier Pozo González a Josefina Pozo González.— Secretario. (55) 4-4 P.

55) JUDICIALES Y LEGALES

NOTIFICACION. ANTE CUARTO Juzgado Civil de Mayor Cuantía presentóse José Bertotti Pesco, pidiendo se declare la quiebra de los comerciantes señores José Vives y Joaquín Castañeira por no pago de letras y facturas por un total de $ 13.450.677. Primer otrosí, ofrece información a fin de acreditar la calidad de comerciantes de los demandados. Segundo otrosí, acompaña letras por $ 8.995.988. Tercer otrosí, oficio al Juzgado del Crimen para calificar quiebra. Cuarto otrosí, habilitación de feriado. Quinto otrosí, designa abogado y apoderado. Sexto otrosí, saldo de $ 4.454.589 lo verificará oportunamente, lo que pide tener presente. El Tribunal proveyó: "Sala Marzo 1959, a lo principal, traslado por tres días a los demandados; al primer otrosí, rindase una vez notificada la demanda; al segundo, como se pide; al tercero, no ha lugar; al cuarto, no ha lugar por encontrarse vencido el feriado judicial; y al quinto y sexto, téngase presente. Papel $ 60, N.o 147133. — O. Vial, F. Pérez. Notifico lo anterior a José Vives y Joaquín Castañeira. Secretario. (55) 3-IV P.

PRIMER JUZGADO CIVIL MAYOR Cuantía Santiago concedió posesión efectiva herencia intestada Ruperto Jaulhac Letelier a hijos legítimos Yolanda del Carmen, Héctor Urbano, Elsa Dina, Ruperto Segundo y Nancy Elisabeth Jaulhac Rosa, sin perjuicio derechos cónyuge sobreviviente. Practicaré inventario solemne 6 abril, 15 30 horas.— Secretario. (55) 2-4 K.

EN LO PRINCIPAL, SOLICITA merced de agua que indica, en el primer otrosí, acompaña documentos; en el segundo otrosí, designa abogado patrocinante.— Señor Intendente.— Eduardo Campos Valenzuela, agricultor, domiciliado en Santiago, Agustinas 1070, oficina 313, a US, respetuosamente dice: Solicita una merced de agua subterránea permanente de ejercicio continuo para la hacienda Huechún, ubicada en la comuna de Tiltil, Cuarto Departamento, cuyo dominio acredita con el certificado correspondiente que acompaña. La hacienda Huechún deslinda: al norte, con los fundos Rungue, de Alfonso Trivelli, Rutal de Alfonso Campos, y Mazas, de Alfonso Campos; al oriente, con hacienda Chacabuco, de la sucesión de Francisco Petrinovic, con parte de ella comprada por Rodolfo Campos, y con la hacienda Quilapilún, de Guillermo Trivelli; al sur, con fundo Tórtolas, de Guillermo Trivelli, con hacienda Polpaico, de la comunidad Lecaros Campino y tranques de Huechún y Polpaico, y al poniente, con hacienda Santa Sofía de Polpaico y el fundo Rungue. La superficie total del predio es de 7.000 hectáreas, de las cuales hay 1.000 planas y regables. Las aguas subterráneas cuya merced solicita, corresponden al alveo del estero Chacabuco y se encuentran en el subsuelo del departamento de Santiago y su caudal de 180 litros por segundo se alumbrará por 3 pozos de 60 litros cada uno. El agua que se extraiga se destinará al riego de la hacienda Huechún y será conducida desde las obras de captación al punto en que se ocupe por acequias que correrán a tajo abierto, sin que sea necesario establecer servidumbres. La ubicación de las obras de captación consta en el plano adjunto. El agua se extraerá por medio de bombas de pozo profundo, siendo su cauda: mínimo normal en el punto de extracción de cero. La hacienda Huechún tiene fuerza motriz propia e instalación de energía eléctrica de la Compañía Chilena de Electricidad. La calidad de sus terrenos actualmente sin riego y abundancia comprobada de agua en su subsuelo, hacen económicamente segura y convenientes la concesión de la merced que se solicita. Por tanto, a Ud. ruego, de acuerdo con lo expuesto y lo dispuesto en los artículos 53 y 269 del Código de Aguas, se sirva conceder la merced de agua que solicita. Primer otrosí, acompaña plano de ubicación de la propiedad y los sondajes, presupuesto de las obras por realizar, memoria explicativa, certificado de dominio y comprobante de ingreso en Tesorería. Segundo otrosí, designa abogado patrocinante a don Jaime Alamos Santelices, inscripción N.o 2.107, domiciliado en Bandera 24, oficina 808, Santiago, exento de pago de patente conforme al artículo 47 de la ley N.o 4.409.— Santiago, 25 de marzo de 1959.— N.o 1.171. — Publíquese por tres veces, dentro del plazo de 60 días, contados desde el ingreso de la solicitud, en dos diarios de la comuna de Santiago, que sean matutinos de formato grande, de aparición regular y de suficiente circulación.— Anótese (hay timbre).— (Fdo.): Ramón Alvarez Goldsack, Intendente de Santiago.— (Fdo.): Carlos Lazo Correa, secretario asesor y abogado. (55) 4-4 P.

PRIMER JUZGADO CIVIL, CONcedió posesión efectiva herencia intestada de José Roberto Osea Pérez, con beneficio inventario a su hijo legítimo Roberto Domingo Osea Miranda, sin perjuicio derechos cónyuge sobreviviente doña Olga del Carmen Miranda González. (55) 4-IV P

78) OCUPACIONES BUSCAN

OFRECESE salud, colchonero, 98842. (78) 6-4 P.

EMPLEADA para ayudar quehaceres de casa se ofrece, calle Gonzalo Bulnes N.o 2776 (Lo Franco). (78) 2-4 K.

94) REMATES

ORDEN JUZGADO LETRAS DE Buin, rematarás 15 abril, 10 horas, sitio ubicado camino Linderos Buin. Bases y antecedentes Secretaría mismo Juzgado, juicio Quiroz con Pérez. (94) 3-4 P.

JOSE M. SANCHEZ
ABOGADO
Juicios Matrimoniales
Divorcios, nulidades, alimentos
AHUMADA 370, OF. 606, 6.o PISO
(Altos de Los Gobelinos)
Atiende de 10 a 13 y de 18 a 20 horas

94) REMATES

REMATE JUDICIAL ANTE Cuarto Juzgado Civil Mayor Cuantía Santiago, remátase actual, quince horas, propiedad calle Antonio Mackenna 341, esta ciudad. Comisión 10 por ciento. Boleta garantía 10 por ciento. Bases y antecedentes, 18 autos 144126, "Sociedad Inmobiliaria con Riffo Abraham". — Secretario. (94) 3-IV C.

NOMINA DE CONSIGNATARIOS del remate de calle Chacabuco 76, a efectuarse el viernes 3 del presente, a las 3 P. M. Heriberto Almada Muñoz, Juan Díaz, Marta Lidia Guerra, José Olguín, Alfonso Romero, René Araya, Cesar Giovanni Baselli, José Beatles, Sociedad Distribuidora General, Germán Pezoa, Osvaldo Valdivieso, Juan Tobar, Joaquín Carvallo, Pedro Seguel, Francisco Arnaiz Calderón, Segundo Uribe Viguera, Carlos Toro, José Olivo y Sergio Sotomayor Nicanor Marticorena. (94) 3-4 P.

REMATE SEMANAL DE MENAJE de casa, viernes 3 abril, de 10 a 12.30 y 3.30 de la tarde sólo, Compañía 1390, por orden de Domitila Castro, María Bravo, Nelly Watson, Blanca Farragut, Marcos Silva, Raúl Alarcón, Rita Polo, Josefina Vargas, José Rojas, Rodolfo Bustamante, Margarita Díaz, Roberto Asseretto, Raimundo Aldondo, Jorge de la Maza, Luis Huerta, Máximo Livan, Julio Turner. A la vista.— Alfredo Rosenschmidt, Gustavo Echeverría Tagle, Ricardo Araya Navarrete, martilleros públicos. (94) 3-4 P

REMATE JUDICIAL, POR ORDEN del Primer Juzgado Mayor Cuantía, juicio Donoso con Fortín, remataré viernes 3 abril, 12 horas, Compañía 1390: una caja fondo "Fallance".— Alfredo Rezzi Schmidt, martillero público. (94) 3-4 P.

REMATE.— 18 ABRIL 1959, 10 horas, ante Segundo Juzgado Civil Mayor Cuantía Santiago, remátase propiedad Avda. Ricardo Lyon N.o 397, Santiago. Mínimum: 5.000.000 de pesos, pagaderos reconociendo deuda primitiva, $ 2.000.000 en bonos, favor Banco del Estado, saldo un millón de pesos contado; saldo un año. Boleta 10 o|o. Bases, antecedentes Secretaría Juzgado, juicio Banco del Estado con Héctor Cavanzo. Notificación.— El secretario (94) 30, 31-3, 1.o, 3-4 P.

REMATE DEL MENAJE DE CASA por orden del señor Luis Canoveva Opazo, y consignantes, Pedro del Fuego, L. Z. de Arteaga, D. Duval, M. S. de Eyzaguirre, Sara Silva, P. Eyzaguirre, M. V. de Prieto, M. Pinochet, M. G. de la Huerta de Soffia, E. Concha, S. Carvallo, R. Lory, M. Martínez, L. Donoso, A. Opazo, J. Rodríguez, J. M. Olivera, F. Muller, Gómez, A. L. de Tagle. Mañana miércoles, a las 15 horas, en Rosales 1674. A la vista hoy, de 15 a 19 horas. Hernán Eyzaguirre Lyon, Roberto Rivas Ossa, Alberto Soffia Opazo, martilleros públicos. (94) 1.o-3 P.

JUZGADO CIVIL SAN MIGUEL remátase 15 abril próximo, quince horas, propiedad ubicada en Roma, departamento de San Fernando, cerro Los Queñes, inscrita a fs. 276, N.o 530, año 1940, Conservador Bienes Raíces San Fernando. Mínimo subasta, $ 750.000. Boleta bancaria orden Juzgado 10 o|o mínimo. Demás bases juicio N.o 16561 "Soiá, Luis, con Muñoyano, Sergio".— Secretario. (94) 3-4 P.

REMATE.— ANTE QUINTO JUZgado Civil Mayor Cuantía Santiago, remátase 21 abril próximo, 15 horas, propiedad ubicada calle Ramón Lavel 1720, Ñuñoa. Mínimum subasta, $ 845.000. Boleta bancaria orden Juzgado 10 o|o mínimum. Demás bases juicio "Caja Empleados Particulares con Ugarte". — Secretario. (94) 3-4 P.

REMATE.— ANTE QUINTO JUZgado Civil Mayor Cuantía Santiago, remátase 22 abril próximo, 15 horas, propiedad ubicada calle Julio Cordero 835, Ñuñoa. Mínimum subasta, $ 2.090.000. Boleta bancaria orden Juzgado, 10 o|o mínimum. Demás bases juicio "Caja Empleados Particulares con Ibáñez". — Secretario. (94) 3-4 P.

REMATE de materiales por orden del señor Edring Price y consignantes C. G. Huldobro de Tibaldo, Contreras, M. Pinochet, A. Barañán, L. Donoso, Y. Zañartu, S. Larraín, E. Concha. Mañana jueves a las 10.30 horas en Huérfanos 1658. A la vista hoy todo el día. Hernán Eyzaguirre Lyon, Roberto Rivas Ossa, Alberto Soffia Opazo, martilleros públicos. (94) 3-IV P.

REMATE ANTE QUINTO JUZGADO Civil Mayor Cuantía Santiago, rematarase 23 abril próximo, 15 horas, propiedad ubicada calle San Juan de Luz 5034 esquina Rosario Correa. Mínimum subasta $1.281.000. Boleta bancaria orden Juzgado 10 por ciento mínimum. Demás bases juicio Caja Empleados Particulares con Barán.— El Secretario. (94) 4-IV P.

97) SASTRERIA

CASIMIRES desde $ 1.950 el metro. Depósito directo de fábrica. Casa Zalezar, Avenida Bernardo O'Higgins 2783, esquina Libertad. (97) O|H C.

SASTRERIA Salazar, caballeros, niños, extenso surtido, corte elegante. Precios incompatibles. Avenida Bernardo O'Higgins 2783, esquina Libertad. (97) H|O C.

103) VARIOS

80.000, caja registradora "National", antigua color caoba; 95.000, máquina de coser de pie con motor eléctrico, importada nueva; 65.000, cocina cabrihir portátil, excelente condición, calle Rodó 1013 (Bilbao 1). Lyon, teléfono 497388. (?) 4-4 P.

SEÑOR INVERSIONISTA
Tenemos para Ud. parcelas ubicadas en el mejor sector de La Cruz. Producen más de un millón de pes

INSTITUTO DEL TEATRO
UNIVERSIDAD DE CHILE
LA FIERECILLA DOMADA — SHAKESPEARE
HOY POPULAR - 19 HORAS
Entradas rebajadas
TEATRO ANTONIO VARAS

HOY REX MATINEE VERMOUTH NOCHE
¡UN VERDADERO DILUVIO DE CARCAJADAS!
DEAN MARTIN JERRY LEWIS en
MENORES
"EL CAMPEON TIMIDO"
THE CADDY
con DONNA REED BARBARA BATES
JOSEPH CALLEIA FRED CLARK
SUPERCINE CALIDAD

Por donde lo mire...
nuestro
Abrigo
es superior...
Más ECONOMICO ELEGANTE ABRIGADOR LIVIANO
$12.890
Ofertas
ABRIGOS DE SEÑORA $ 12.890
VESTIDOS ELEGANTES $4.290
AMBOS FINOS $22.890
TRAJES SASTRES $13.890
Créditos a SOLA FIRMA Y 10 MESES PLAZO
Vestilandia
EX MODAS GUENDELMAN
DIEZ DE JULIO 145

PELICULAS QUE SE ESTRENAN HOY

"EL CAMPEON TIMIDO".— El cine Rex estrenará en sus funciones habituales de hoy la comedia del sello Paramount "El campeón Tímido".

Se trata de un film humorístico, cuyas figuras centrales son los populares actores cómicos Dean Martin y Jerry Lewis secundados en el reparto por Donna Rodd, Bárbara y Joseph Calleia y Ben Hogan.

"EL INTRUSO INVISIBLE".— El rotativo Miami estrenará hoy la película "El Instruso Invisible", film de gansters con Bill Williams, Georgia Lee y Richard Benedit en el reparto de protagonistas.

Cartelera y Actividades del Instituto del Teatro

Con el deseo de preparar un adecuado repertorio para los elencos que han de participar en el Tercer Festival Nacional de Teatros Aficionados, el Instituto del Teatro invita a los autores nacionales a enviarles obras en un acto. La recepción de piezas teatrales se efectuará hasta el mes de junio, inclusive. Los dramaturgos pueden hacer su envío personal o por correo, a Huérfanos 1117, cuarto piso, oficinas 422 ó 433.

Hoy, a las 19 horas, habrá en el Antonio Varas, una nueva función popular a precios rebajados con "La Fierecilla Domada", de William Shakespeare, en producción del Instituto del Teatro de la Universidad de Chile.

A las 22.15 horas, habrá una función especial, con la misma obra, en homenaje a los delegados al Segundo Congreso de la Confederación de Organizaciones Turísticas de América Latina (COTAL).

COMEDIA DE BLEST GANA ESTRENARA SALA TALIA

Con una obra clásica del teatro chileno, "El jefe de la familia" de Alberto Blest Gana, iniciará la SATCH en el "Talía" su Temporada Oficial. Esta obra, que constituye un cuadro de costumbres de la sociedad chilena de 1857, no ha sido estrenada nunca y, por lo tanto, constituye una verdadera primicia. "El jefe de la familia" será estrenada en una gran premiere en el "Talía" a mediados de abril.

ATRAYENTE CANTANTE.— Malva Rose, Lady Crooner que actúa con singular buen éxito en el show de la boite Night and Day.

ASOMBRO Y EMOCION EN DOS HORAS DE MAGIA OFRECE EL CHINO CHANG

Cuarta semana de actuaciones cumple en el Satch la Compañía Mágica China con "El Demonio Tentador"

Con la revista misteriosa cumple ya su cuarta semana de éxitos continuados en el Teatro de la Sociedad de Autores Teatrales de Chile (SATCH) el famoso e inimitable Mago Chino Chang, al frente de su elenco mágico, presentando "El Demonio Tentador", en dos actos y 28 cuadros, salpicados de misterio, suspenso, emoción y dramatismo. En ella se combina el simple truco o juego de manos en los cuales Chang hace aparecer y desaparecer conejos, gansos, palomas o canarios hasta llegar a trabajos tan serios y de horror como es el Sacrificio de Amor Hindú, en el cual la vedette norteamericana Shirley Howard es quemada viva a la vista del público. También muestra el maravilloso Circo Misterioso de Chang, con el baile de los esqueletos, los fantasmas trapecistas y sus animales feroces, quienes para espanto del público se pasean con toda tranquilidad por la platea del Satch. Pero también hay cuadros de fina sensibilidad, como por ejemplo el Baile de los Abanicos; en un jardín de la China con una bella y gigantesca mariposa, realzada por la magia de la luz negra.

El Demonio Tentador se presenta en las funciones de 19 y 22 horas, y la reserva de entradas puede solicitarse en el teléfono 89350.

METRO · CALIFORNIA
BANDERA 141 TELF. 83361 — Y RARRAZAVAL 1564 - TEL. 498061
3.—, 6.30 y 9.30 P. M. — 3.45, 7.— y 10.— P. M.
SOLO PARA MAYORES
HOY SEGUNDA SEMANA
La Gata Sobre el Tejado Caliente
(CAT ON A HOT TIN ROOF)
ELIZABETH TAYLOR PAUL NEWMAN BURL IVES
JACK CARSON · JUDITH ANDERSON
en METROCOLOR · Una Producción Avon
Metro Goldwyn Mayer

COCTEL AL PRESIDENTE DEL INST. DEL TEATRO

La Sociedad de Autores Teatrales de Chile, ofrecerá mañana viernes, un coctel en honor de uno de sus directores, Miguel Frank, con motivo de haber sido recientemente nombrado presidente del Centro Chileno del Instituto Internacional del Teatro, dependiente de la UNESCO. A esta manifestación han sido invitadas destacadas personalidades de nuestro ambiente social y artístico.

CAMILA LA VOZ REVELACION DE 1959
¡ATENCION... COCA EN EL HUMORESQUE!
VIRGILIO AZAMARA EN LA DANZA "GOYESCA"
MANON DANCAN
ALBA REYES
SENSACIONAL
ALBERTO SICCARDI
STRIP TEASE
EN LAS GRANDIOSAS CREACIONES
"FAUNO" y "COCAINA"
... Y EL ELENCO MAS APLAUDIDO DE LA CAPITAL.
Cía. de Revistas HUMORESQUE
HOY
T. COUSIÑO
SAN IGNACIO 1249
FONO 50657
2 FUNCIONES: 7.30 y 10.30 P.M.
PUB. GARCES

Films que siguen en cartel

"EL PRISIONERO DE LA BASTILLA".— Continúa en el cine Bandera, la muestra del cine británico "El Prisionero de la Bastilla", película basada en la obra de Charles Dickens "Historia de dos Ciudades", protagonizada por Dirk Bogarde y distribuida por la Organización Rank.

"LA VIDA ES UN TANGO".— En el cine San Diego se exhibirá a partir de hoy y en forma continuada, desde las 14 horas, la película argentina "La Vida es un Tango", (copia nueva). Sabina Olmos, Tito Lusiardo y Florencio Parravicini, integran el reparto de este film.

PELICULAS Nuevas

"SERENATA DE CANONES".— La Cía. Chilena de Espectáculos, ha programado para el viernes, en el rotativo Victoria, el estreno de la película "Serenata de Cañones", film que encierra una fina sátira de la guerra, y cuyo principal protagonista es el actor italiano Vittorio de Sica.

"PASAPORTE A LA MUERTE".— En el cine Bandera será estrenada próximamente la muestra del cine británico "Pasaporte a la Muerte".

Esta película, distribuída por la Organización Rank, está basada en la novela de Graham Greene "A Través del Puente" y tiene como figura central al actor Rod Steiger.

"MUERTOS DE MIEDO".— El cine Santiago presentará el martes venidero, la muestra del cine mexicano "Muertos de Miedo", gracioso film, en cuyo reparto figuran Kitty de Hoyos, Viruta y Capulina.

HOY Y TODA LA SEMANA PROGRAMA DOBLE DE UNITED ARTISTS
BAQUEDANO
CONT. DE 2 P.M.
¡Es real! ¡Está vivo!
"EL MONSTRUO QUE RETO AL MUNDO"
Joel McCREA STEVENS JOAN WELDON
EN "Lluvia de Balas"
¡NINGUN WESTERN VIO JAMAS UNA EMBOSCADA MAS SANGRIENTA!

HOY ESTRENO
Rot. YORK (MAYORES-MENORES)
En defensa de su derecho ancestral estaba allí..
EL CAUDILLO de la SIERRA
(Sierra Baron)
COLOR por DE LUXE
CINEMASCOPE
BRIAN RICK RITA
KEITH - JASON - GAM
MALE STEVE
POWERS - BRODIE
CINEMA
DIS. M. G. M.

CRONICA TEATRAL DE RENATO VALENZUELA

"Juani en sociedad"

Transvasijar una comedia de la escena inglesa a la española es tarea difícil y que raras veces consiguen en forma cumplida los traductores chilenos. Especialmente cuando se trata de piezas nivelas de crítica social, la dificultad se acentúa. Desde luego, porque la lengua de Shakespeare, cuando quiere ser intencionada para zaherir a flor de piel, no encuentra equivalencias en el fuerte y rudo idioma de Cervantes, y enseguida, porque el "humor" inglés tiene un sello tan particular y **Sui Generis**, que se vuelve desabrido al ser expresado con los correspondientes vocablos castellanos.

Por tales motivos nos parece un verdadero acierto del distinguido comediógrafo chileno Luis Alberto Heiremans el habernos dado a conocer, en el Teatro Maru, "La rebelde debutante" del autor británico William Douglas Home, a través de una versión libre, adaptada íntegramente a nuestras costumbres con el título de "Juani en sociedad". La proeza era arriesgada, pero el joven escritor ha salido airoso al entregarnos una comedia que sucede en nuestra capital, con personajes de la sociedad santiaguina y que, sin embargo, ofrece el mismo abundante ingenio y el mismo sabor satírico de la pieza original, con la ventaja de que ambos elementos los gustamos en un plato de chilenísimo sabor.

El asunto de la obra se reduce a una preocupación de la clase alta de todos los tiempos: la del matrimonio que ve llegada la hora de casar a sus hijas y se adelanta a presentarlas en los salones que cree más distinguidos.

En torno al argumento con que el escritor inglés se burla risueña y elegantemente de las costumbres de una determinada esfera de la sociedad londinense, Heiremans ha compuesto una comedia henchida de buen humor nuestro, aguda en las réplicas y abundante en situaciones reideras. Empleando un ejemplo, diremos que el autor de "Esta señorita Trini" ha rehecho la pieza de Douglas Home a base de condimentos gratos al paladar de nuestro público, procediendo, para ello, como la señora que gustó un delicioso "quake" durante un **Bridge** en la Embajada de Gran Bretaña y que, al volver a casa, se mete al repostero y consigue hacerlo igualmente sabroso y esponjado, utilizando una receta casera que aprendió, cuando niña, de las Renjifo.

"Juani en sociedad" ha tenido la suerte de ser llevada a escena bajo una dirección artística muy bien lograda, que tuvo a su cargo Charles Morris, y sus intérpretes se desempeñan con notable acierto, adquiriendo singular relieve la actuación de Silvia Piñeiro. La actriz se ha penetrado de su papel de manera tan minuciosa y cabal, que si no conociéramos el origen de la obra, habríamos pensado que el tipo fue escrito especialmente para sus facultades. ¡Con cuán fina gracia hace reír! Sus chismorreos telefónicos trasuntan claramente la destreza con que sabe utilizar su "vis" cómica. Jorge Quevedo no le va en zaga como marido en la comedia, dando a su personaje un ancho rendimiento de diversión con el reposado y seguro estilo de su juego escénico.

Nelly Meruane compone una Cotocó con todas las características de la dama presumida y peladora que tanto abunda en nuestro medio y que Heiremans ha fotografiado con su pluma con la fidelidad de una Leica. Sobria, cumplida y agradable la labor de la debutante María Inés Silva. Muy discretos en papeles de segundo plano, Lucy Salgado y Rafael Benavente. Del cuadro de intérpretes el único que necesita mayor soltura es Charles Beecher, que se muestra demasiado rígido y falto de expresividad al dialogar.

Una hermosa escenografía de Ricardo Moreno da por perfecto marco a esta gratísima comedia, a la que podemos vaticinarle una larga permanencia en el cartel. R. V.

120 millones Polla ABRIL 12
ENTERO $ 10.000 – VIGESIMO $ 500

HOY GRAN CINE San Diego
SAN DIEGO 612 FONO 81093
ROTATIVO DE 2 P.M.
El Gran Exito del Ayer y de HOY! ...
AHORA EN COPIA NUEVA Y PANTALLA PANORAMICA
"La Vida es un Tango"
HUGO DEL CARRIL ★ SABINA OLMOS ★ TITO LUSIARDO
DISTRIBUYE: RANCAGUA FILMS LTDA.
y los Tangos de la Guardia Vieja
"LA MOROCHA"
"MI NOCHE TRISTE"
"EL TAITA DEL ARRABAL"
"PATOTERO SENTIMENTAL"
"LA COPA DEL OLVIDO"
"YIRA - YIRA"
"MILONGUITA"
"NUBES DE HUMO"
"MANO A MANO"
"AQUEL TAPADO DE ARMIÑO"

GUIA DEL ESPECTADOR

TEATROS

ANTONIO VARAS (62200).— Popular 19 horas: La Fierecilla Domada.
C. HENRIQUEZ (88959). — Una luz bajo la lluvia, comedia de R. Sarah.
COUSIÑO (50657).— Compañía de Revistas Humoresque.
L'ATELIER. — Amame cantián, comedia de Michel André.
MARU (397907). — V. y N.: "Juani en sociedad", con Silvia Piñeiro, Jorge Quevedo y su gran elenco.
MANEDA (31477).— Compañía de Américo Vargas: Los huevos del avestruz.
OPERA (30176). — Compañía de Revistas Bim Bam Bum.
PRINCESA (372606).— Compañía de Revistas Picaresque.
SATCH.— (89350).— Chang, y su compañía misteriosa: El demonio tentador.

CINES

ALAMEDA.— (91254).— R.: Este es mi reino, Aventura en Japón.
ALCAZAR (80122).— R.: Colosos del mar, Brindis de sangre.
ALMAGRO (63425).— R: El halcón y la flecha, Parche negro y Agregados.
AUDITORIUM (84688).— R: Aventuras de Charles Chaplin, Noticiarios y Agregados.
AMERICA (52443).— Sueños de gloria, Las engañadoras, Sangre en el asfalto.
ANDES (43811).— R.: Tiempo de vivir y tiempo de morir, Sombras del mal, Agregados.
ASTOR (392112).— M., V. y N.: El hombre de paja.
AVDA MATTA (52455).— R.: Fuego en sus labios, Juventud indomable, La dama de las camelias.
BANDERA (87953).— M., S., V. y N.: El prisionero de la bastilla.
BALMACEDA (373779).— R: Secreto sellado, Antro de pecadoras y Agregados.
BAQUEDANO (31787). — R: Amor en la tarde, Lluvia de balas y Agregados.
B. ENCALADA (91787).— R: Alas de águila, Oro de Nápoles, El príncipe y la corista.
CAUPOLICAN (85942).— R: La batalla del Río de la Plata, La isla secreta, Un yanqui en Escocia.
CINELANDIA (67532). — R: El bolero de Raquel y Agregados.
CARRERA (86685).— R: Sus dos cariños, Cowboy, Agregados.
CALIFORNIA (498061).— M., V. y N.: La gata sobre el tejado caliente, Noticiarios y Agregados.
CENTRAL (33555).— M., V. y N.: Testigo de cargo.
CAPITOL (372406).— R.: Bandidos de ocasión, El león africano, Oro de Nápoles, Juventud indomable.
CERVANTES (381894).— M., S., V. y N.: Kanal.
CINE RIO (33550).— R: Crepúsculo de los dioses.
CITY (66687).— R: Drácula y Noticiarios.
CINE SUR (61524).— R.: Este es mi reino, Aventura en Japón.
COLON (90577).— R: Salto a la gloria, Juventud indomable y Guerrilleros del terror.
CONTINENTAL (60535).— R: Tierra de hombres y Agregados.
CHILE (372566). — R: La vuelta del monstruo, La visita que no tocó el timbre, Salto a la gloria.
DANTE (494359).— M., V. y N.: El que debe morir, Noticiarios y Agregados.
DUCAL (35375). — M., V. y N.: Perry.
ESMERALDA (64303). — R: Desnúdate Lucrecia, Contrabando y Agregados.
EGAÑA (471026).— V. y N.: Kanal, La Ley del Indio.
EL GOLF (480046).— M., V. y N.: El devorador de hombres.
FLORIDA (34289).— R. Hordas de rebelión.
GRAN AVENIDA (52163). — R: Contrabando, Desnúdate Lucrecia y Agregados.
HOLLYWOOD (42389).— R: Marinero no te metas al agua, El rebelde orgulloso.
HUELEN (31603).— M., V. y N.: La gran traición.
IMPERIO (397960).— M., S., V. y N.: El zorro de París.
KING (32638).— M., V. y N.: El último cuplé.
LAUTARO.— R.: En manos del destino, Los jóvenes no lloran, Regreso a la eternidad.
LAS LILAS (43116).— M., V. y N.: Guendalina.
LIBERTAD (371627).— R: Cartel de asesino, A tiro limpio y Agregados.
LIDO (34366).— M., V. y N.: Los miserables.
LIRA (52181).— R.: Winchester 73, Cita con el diablo, En manos del destino.
LO CASTILLO.— V. y N.: La rebelde debutante.
MAIPO (95050).— R.: La flecha envenenada, El Zarco, Agregados.
MAYO.— (391201).— R.: Vuelan las cigüeñas, Agregados.
MARCONI (42867).— R: Marinero no te metas al agua, El rebelde orgulloso.
METRO (83361).— M., V. y N.: La gata sobre el tejado caliente y Noticiarios.
MIAMI (89408).— R.: Intruso invisible, Agregados.
MINERVA (91464).— R: Rivales del rayo y El jardinero español.
MIRAFLORES (30909). — R: El príncipe y la corista, Los falsificadores y Agregados.
MISTRAL (63994). — R: El que se fue y Emboscada en la noche.
MONUMENTAL (91555).— R: Guerrilleros del terror, Corrida de toros, Doce hombres en pugna.
MODERNO (253).— **La Cisterna**) R.: Sueños de gloria, Regreso a la eternidad, Cita con el diablo.
NACIONAL (370594). — R: Sueños de gloria, Las engañadoras, Corridas de toros.
NILO (392078).— M. V. y N.: Me casé con una mujer.
NORMANDIE (87749). — R: La dama del Líbano e Irresistible seductora.
NOVEDADES (94594). — R: La dama y el vagabundo, La casada infiel, El vuelo de la flecha.
NUNOA (43152).— R.: Cuatro copas, La visita que no tocó el timbre.
O'HIGGINS (86929). — R: Cartel de asesinos, A tiro limpio y Agregados.
ORIENTE (41345).— M., V. y N.: Testigo de cargo.
PACIFICO (62821).— M., S., V. y N.: El que debe morir.
PRAT (50754).— R.: Sueños de gloria, La engañadora, Corrida de toros.
PALACE OVALLE.— R.: Camino al infierno, En manos del destino, Los jóvenes no lloran.
PLAZA (84714).— M., S., V. y N.: El sacerdote y la pecadora.
PALMILLA.— R.: La isla atómica, Luces de candilejas.
F. DE VALDIVIA (43948). — V. y N.: Diablos de Montecasino.
PORTUGAL (34816). — R: Tu hijo debe nacer, Te vi en televisión y Agregados.
REAL (65555).— M., V. y N.: Guendalina y Agregados.
REX (31143).— M., V. y N.: Campeón tímido.
RECOLETA (373133). — R: Himno de batalla, Demonios del aire, Te sigo esperando.
REGINA (36097).— M., V. y N.: Diablos de Montecasino.
REPUBLICA (93613). — R: Himno de batalla, Demonios del aire, Te sigo esperando.
RIALTO (41667).— R.: Picnic, Los sobrevivientes.
RITZ (380613). — El trueno entre las hojas.
RIVIERA (36093).— R: Himno de batalla y Diablos del aire.
ROMA (67258).— R.: Sus dos cariños, Cowboy, Agregados.
ROXI (80809).— R: Codicia.
SAN ANTONIO (33605).— R: Las clandestinas y Agregados.
SANTA LUCIA (34718).— M., S., V. y N.: Testigo de cargo.
SANTIAGO (32888).— R: La ciudad de los niños y Agregados.
SAN MIGUEL (51262). — R: Entre dos enemigos, La vuelta del monstruo, El león africano.
SAN MARTIN (35357). — R: Concurso de belleza y Agregados.
SANTA ROSA (53940). — R: Winchester 73, Cita con el diablo, Aguas profundas.
SAO PAULO (397946). — R: Gigi y Agregados.
SEPTIEMBRE (94321).— R: La vida de un médico, La romana, Prefiero la libertad, 10.o capítulo serial.
SAN DIEGO (81093).— R.: La vida es un tango, Agregados.
TIVOLI (30511).— Noche de espanto, Noticiarios y Agregados.
TOESCA (63289). — R: Los cuadernos del mayor Thompson.
VALENCIA (370283).— R.: Entre dos enemigos, Que siga el rock, Salto a la gloria.
VERDI.— R.: Mañana es otro día, Prefiero la libertad, Vida y música de Benny Goodman.
VICTORIA (30021).— R: Vértigo.
VENECIA (80336).— R.: Pagsidn gitana, Pasión otoñal, Agregados.
WINDSOR (89761).— M., S., V. y N.: La indiscreta.
YORK (66687).— R.: El caudillo de las sierras.

CINES COMUNALES

MUNICIPAL (S. Bernardo).— V. y N.: Cía. Ricardo Soler: El milagro de su voz.
NACIONAL (Puente Alto). — R.: Policía y ladrones, Permiso bajo palabra de honor, El alba del gran día.
CERVANTES (San Antonio). — Caudillo del mal, La mujer renegada, El pueblo de la muerte.
MAIPU.— Conocí un asesino, Fiesta en el corazón.
PLAZA (Puente Alto).— Emboscada mortal, Clamor de tambores.
TALAGANTE.— M. V. y N.: La luz de enfrente, Noticiarios.

ULTIMA PAGINA DE ESTA EDICION
Edición de 14 páginas — Precio: $ 50 —

LA NACION

JUEVES 2 DE ABRIL DE 1959
SANTIAGO DE CHILE

Un luchador de catch enmascarado exaspera a los fanáticos de París

PARIS — (INTERCONTINENTALE) La idea era excelente. Uno de los luchadores de catch que actuaban en el ring del Palacio de los Deportes de París, se había cubierto la cabeza con un capuchón negro y el cuerpo con un "mono" del mismo color. El llenazo fue imponente y el "misterioso" luchador made in USA pudo lucir su talento ante unas graderías abarrotadas de un público que, exasperado por las irregularidades del hombre negro, hubiese querido darle una buena paliza. Pero la cosa se había previsto, y el enmascarado pudo volver a los camarines, bajo la protección de nutridas fuerzas de policía.

Entretanto, su adversario, el apuesto Robert Duranton, trataba de recobrar el conocimiento en el cuadrilátero, pues su adversario le había aplicado una presa de estrangulación y se hallaba en un estado inquietante.

La verdad es que el "misterioso enmascarado" había acentuado demasiado las apariencias de veracidad (en las que nadie cree), de ese deporte considerado generalmente, como un gran truco.

MAS EMOCION.— Sin embargo, también existen riesgos reales en el espectacular deporte. Pero el público es exigente y reclama novedades y nuevos ases. Acostumbrado a la violencia, exige cada día mayores dosis de emociones fuertes. Por ello es de temer que con el propósito de corresponder a esa sed de "emociones" del público, se produzcan excesos, y que el catch se convierta en un "neodeporte" particularmente peligroso.

Mas, sea lo que fuere, el "enmascarado" intrigó mucho a los espectadores y a los periodistas parisienses. Buen número de ellos creyeron reconocer en él al famoso "Zorro", un luchador norteamericano de impresionante musculatura, bastante parecida a la de nuestro héroe.

Sin embargo, con el propósito de desmentir semejantes suposiciones, el organizador de tales lides, Goldstein, se propone enfrentar al luchador enmascarado y al célebre "Zorro".

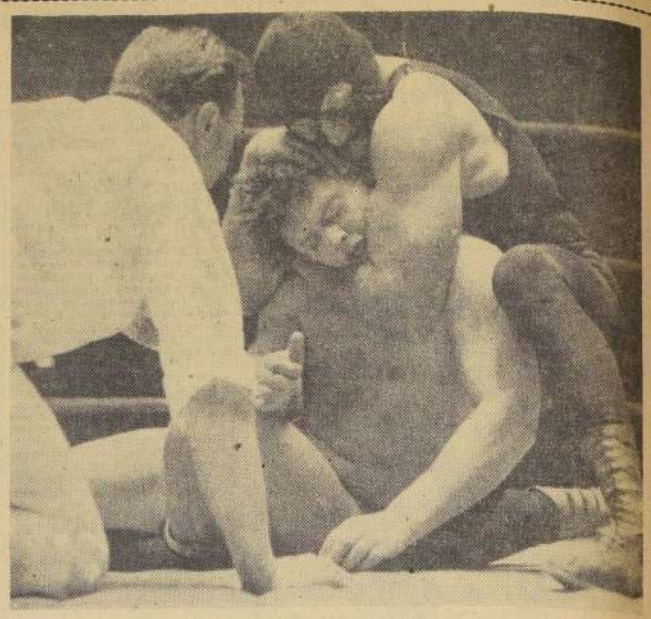

SUSCITA FUROR.— He aquí al misterioso catcher enmascarado en un ring de París, torciéndole la cabeza a su rival, el apuesto Robert Duranton. Su caso ha suscitado furor entre los fanáticos franceses

Escapó de la cárcel sólo para orar ante la tumba de su madre y pedirle perdón

PORDENONE (ANSA). — Arduino Paronuzzi, de 27 años de edad, estaba cumpliendo una condena a un año de prisión por hurto en el antiguo castillo de Pordenone, transformado desde 1870 en cárcel. Arduino observaba muy buena conducta y ello le había valido ser incluído en el grupo de penados que, sin la clásica vestimenta a rayas sino con overall, realizaban periódicamente la limpieza de los fosos del castillo al aire libre.

Paronuzzi, a quien faltan cuatro meses para cumplir su condena, estaba limpiando el foso cuando inesperadamente abandonó sus herramientas y emprendió la fuga, burlando la vigilancia de los guardianes. Inmediatamente de descubrirse la evasión, se organizó una gran batida por los alrededores. Pero a eso de las 5 de la mañana Arduino apareció de nuevo ante la puerta de la cárcel, a la que se reintegró. Según su relato —y se comprobó que era verídico— había escapado para ir al cementerio de Aviano (30 kilómetros a pie) para orar ante la tumba de su madre y pedirle perdón.

Reina de la belleza negra

EN GHANA.— Para celebrar su independencia, Ghana efectuó un concurso entre las bellezas de su país, para elegir a "Miss Ghana 1959". Resultó vencedora Elizabeth Hayford, de 27 años. Hela ahí, alegre de ser reina.— (F. P. Photo).

★ ☆ ★ ☆ ★ ☆ ★ ☆ ★ ☆ ★ ☆ ★ ☆ ★ ☆ ★ ☆ ★ ☆ ★ ☆ ★ ☆ ★ ☆

PROTESTAN PORQUE PUBLICAN LA BIBLIA EN HISTORIETAS

ROMA (ANSA). — "L'Osservatore Romano" suma su condenación a las voces de protesta que ya se oyeron a propósito de la Biblia en historieta. El artículo de "L'Osservatore" se titula "Pobreza de nuestro tiempo" y comenta, apoyándola, la protesta de la comunidad israelita italiana respecto del proyecto de publicar la Biblia en historietas. Un periódico local lo está haciendo, y el órgano del Vaticano expresa: "La Biblia en historieta es un signo de los tiempos, expresión de una civilización que reemplaza la lectura y la meditación, no por la contemplación, sino por la simple y escuálida reproducción fotográfica".

★ ☆ ★ ☆ ★ ☆ ★ ☆ ★ ☆ ★ ☆ ★ ☆ ★ ☆ ★ ☆ ★ ☆

Quiere batir un record, pero nadie lo acompaña

GENOVA (ANSA). — Sobre el trayecto Génova-Roma proyecta el joven Carlo Mónaco, de 20 años, batir el record mundial de los 400 kilómetros. Dicho record lo estableció en 1949 un marchista francés, que empleó diez días. Mónaco está seguro de emplear todavía menos tiempo. Se ha entrenado en pruebas de gran aliento, entre ellas la marcha de cien kilómetros.

Lo único que le hace falta todavía es encontrar quienquiera seguirlo en automóvil.

EN EL CINE: EL CAÑON DISPARO Y CASI SE VINO ABAJO EL TECHO

ALICANTE (ANSA). —Se estaba dando en un cine de Elche la película "Orgullo y pasión". En el preciso instante en que el célebre cañón, que es el verdadero protagonista del film, lanzaba un disparo, una de las lámparas centrales del local, como tocada por el impacto, se vino al suelo causando varios heridos leves, entre los espectadores, además del alboroto consiguiente.

Restablecido el orden, los propietarios de la sala pidieron perdón a los espectadores por este exceso de realismo y reanudaron la proyección de la película.

Risas y Sonrisas

LA VIUDA

Murió el hombre y dejó a su mujer una gran fortuna. Por ahí, otro matrimonio comentaba el caso:

—¿Te gustaría ser la viuda de ese hombre? —preguntó él.

—¡Por favor —contestó ella emocionada—, sabes perfectamente bien que yo sólo quiero ser viuda de ti!

TIEMPOS MODERNOS

Dicen que un niño penetró cierta vez a una despensa y robó una botella de whisky. Ya en la calle bebió unos tragos. Por ahí alguien lo vió y denunció el caso. Y cuando el padre fue a buscar a su hijo a la Comisaría, dijo al agente a manera de explicación:

—Francamente, no alcanzo a comprender por qué hizo eso. El chico sabe perfectamente bien que el whisky lo tomamos en la casa... ¿Para qué se fue a la calle?

POCHITA

EL ABUELO

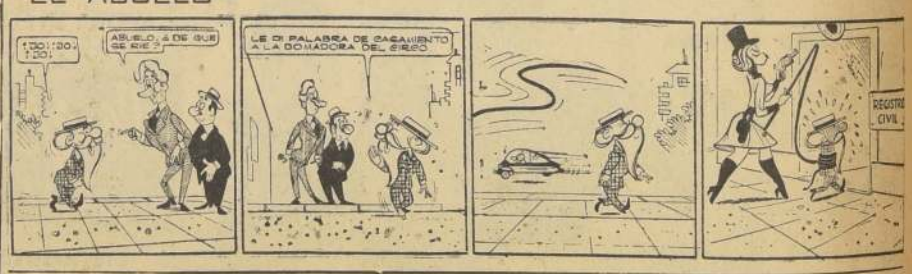

BOMBOLO

FULMINE

PURA PINTA

FALLUTELLI

Edición de 12 Páginas

LA NACION

Jueves 2 de Abril 1959

SUPLEMENTO DEPORTIVO

★ ☆ ★ ☆ ★ ☆

Chile-Uruguay

Oncena chilena que esta noche se despide del XX Campeonato Sudamericano de Buenos Aires, con el partido que disputará con Uruguay. No sería la primera vez que le ganáramos a los ex campeones mundiales y olímpicos.

Poses de Flavio Costa cuando perdió la final del Campeonato del Mundo, en 1950, en Río, con los uruguayos. El hombre desesperó.

FLAVIO DA COSTA EXPLICA DERROTAS

Que no se repita

LOS RESULTADOS del grave incidente pueden apreciarse en la cabeza de William Martínez, mientras que es sujetado por un compañero y el masajista. La prensa oriental se queja amargamente del escándalo y culpa a los brasileños de lo ocurrido. Lo importante, por el prestigio del fútbol sudamericano, es que no se repita lo del jueves 26 de marzo.

Prensa DE CHILE INVITADA A CHICAGO

AVION ESPECIAL LOS LLEVARA A ESTADOS UNIDOS

★ ☆ ★ ☆ ★ ☆ ★

Del Luna al Caupolicán

Vienen figuras del pugilismo.— Después de Giné seguirán los campeones españoles Galiana y García.— De Raúl H. Leppé, Enviado Especial de LA NACION.

BUENOS AIRES, especial para LA NACION, por Raúl Hernán Leppé, Vía LAN.— El estadio Luna Park de Buenos Aires es el más importante del boxeo sudamericano. Por su ring, en más de 30 años, incluyendo al antiguo Luna, han desfilado las más grandes figuras del pugilismo continental. Y muchas de relieve mundial. Fue el binomio integrado por José Lectoure e Ismael Pace el que dio mayor vuelo a sus actividades, intensificando la presentación de los mejores valores de Chile, Uruguay, Brasil, Perú, Cuba México, Estados Unidos, España, Italia, y, por cierto, los locales. Los boxeadores chilenos fueron siempre muy bien recibidos, sobre todo cuando se trataba de campeones de la clase y la atracción de Antonio Fernández, Simón Guerra, y Arturo Godoy. En los últimos años, quien mayor interés provocó fue Alberto Reyes, a quien se recuerda con cariño y admiración por su guapeza. Hace años que desaparecieron Pace y Lectoure, pero esa política de presentar buenos espectáculos se ha mantenido por los continuadores de la obra de aquellos dos entusiastas propulsores. Al frente de las actividades del Luna está ahora la señora Erneslina viuda de Lectoure, esposa de Pepe Lectoure, a quien secunda un grupo de hombres de experiencia y conocimientos, encabezados par Manuel Morales y Tino Pofzio. Este, junto a su hermano Alfredo, tienen un nutrido "corral", de boxeadores en el que figuran varios campeones argentinos y sudamericanos.

Con Tino Porzio hemos conversado sobre la colaboración que prestará el Luna Park al desarrollo de la temporada del Caupolicán, iniciada de manera muy auspiciosa con el rombate de Salvia y Galazzo.

—A los nombres de Pedro Miranda y Ricardo Valdez, que ya pelearon en el Caupolicán, nos dijo Porzio, se agregarán otros de primera fila. El próximo peleador que irá a Santiago es Jaime Giné, todo un campeón, el mejor liviano argentino, y, a mi juicio, el rival más serio que tiene Salvia para disputarle su flamante título de campeón sudamericano. Por ahora, Giné peleará solo con Osorio para más adelante consideraremos su encuentro con Salvia. Sé que Giné gustará mucho por su boxeo elegante, de mucha calidad. Además de que Osorio tendrá ocasión de tomarse la revancha que perdiera por puntos aquí en el Luna. Giné nunca ha perdido en 70 peleas.

Después del campeón argentino de los livianos irán los españoles Fred Galiana y Manolo García, grandes atracciones de la última temporada de invierno. Vinieron a Buenos Aires por tres peleas y ya llevan un año. Sobre estos dos valores del boxeo hispano, Tito Lectoure, que está en el equipo directivo del Luna, nos proporcionó algunos datos de interés y que reflejan la capacidad de los dos pupilos de Ignacio Ara. En el cuadrilatero del Luna Park Galiana disputó siete combates, sin perder ninguno. Empató dos con Giné, le ganó otras tantas a Savino y venció, además, a Olivieri, Péndola y Benelli. A estos dos les sacó el invicto. Hizo, además, 10 encuentros, en rings de provincias, atrayendo a grandes públicos. Tiene 28 años de edad.

Manolo García, de 30 años, cumplió la hazaña de derrotar a Ricardo González, el campeón sudamericano de peso pluma. Gonzalito se tomó la revancha. En su trayectoria, el espectacular peleado "gallego" hizo tres encuentros de "toma y da" con Alfredo Buzetta, empatando los tres. Igualó asimismo, con Manuel Alvarez, el excelente pluma que viéramos con Arturo Rojas. Y al hacer un intento en el peso superior, fue aventajado por Giné. Como Galiana, ha disputado 10 combates en el interior, con gran suceso y sin perder ninguno. Galiana y García serán adversarios de Salvia y Osorio, y Lobos y Rojas, respectivamente.

Sigue la lista que nos proporciona Tino Porzio: cruzarán la cordillera para animar viernes en el Caupolicán. Nés las clásicas reuniones de los tor Savino, peleador aguerrido, de mucho temple y fuerza; Juan Campos, otro liviano, que es muy hábil y ducho; Alfredo Bunetta; y el campeón sudamericano Ricardo González, que hará una revancha de sensación con Roberto Lobos. González fue recién a Mendoza y noqueó, en notable labor, al pluma Díaz, que no hace mucho hiciera un buen combate con Lobos. Es muy probable que González ponga en juego la corona en ese cotejo con "Peloduro".

—Esto es lo inmediato— nos explica Porzio. Más adelante se agregarán otros valores. Sabemos que hay allá valores nuevos como Barrientos y Tapia, como así Barrera, un mosca de quien me han hablado mucho y bien. Irán, además, rivales para Lonyza. Todas las figuras chilenas tendrán oportunidad de cruzar guantes con lo mejor de nosotros. Hemos confecionado un amplio plan de trabajo. Ya lo estamos cumpliendo y las cosas comienzan de manera auspiciosa para el público chileno. Desde aquí, nosotros no le escatimaremos nada.

Roberto Lobos pelea mañana

UN DIFICIL COMPROMISO tendrá mañana en la noche el campeón nacional de los plumas, Roberto Lobos, en su revancha con el argentino Pedro Miranda, quien lo venció el año pasado por K.O. en la octava vuelta en Buenos Aires. "Peloduro" Lobos dio su examen de capacidad nada menos que frente a Osorio —con quien aparece en el grabado—, pugilista que lo exigió al máximo y lo puso en evidente apuro. Si bien es cierto que el pluma chileno está bien físicamente, se notó un poco falto de ring. Ya vimos lo que puede Miranda, en su combate con Rojas; es un boxeador recio, que va a la lucha franca y que acepta el cambio de golpes sin asco, y como su golpe es respetable, es factible pensar que a la larga mina la resistencia del rival y hace predominar esta condición. Repetimos, Lobos tendrá que recurrir a todos sus medios, si es que desea imponerse y desquitarse de esa derrota anterior. Y bastante la necesita el boxeador local, para mantener su prestigio y cartel futuros.

1.000 KMTS. DE DAYTONA

DAYTONA BEACH (Florida). — (UPI).— Corredores de Argentina, Cuba y México figuran entre los destacados volantes del mundo que preparan hoy sus automóviles para las eliminatorias de la carrera de mil kilómetros que habrá el domingo próximo aquí, bajo los auspicios del Automóvil Club de Estados Unidos y la Federación Internacional de Automovilismo.

Las eliminatorias se están haciendo desde ayer hasta mañana en la combinación de pista y carretera de 6,5 kilómetros de largo.

La serie de coches de sport es una de las tres grandes carreras que figurarán en el nuevo velódromo internacional de Daytona este fin de semana. El sábado habrá dos carreras de cien millas (160 kilómetros) para coches de velódromo y fórmula libre, en la pista de asfalto, de cuatro kilómetros.

A la cabeza de los inscritos en la categoría sport están los ases mexicanos hermanos Ricardo y Pedro Rodríguez, que tomaron parte en la reciente competencia de Sebring, Florida.

Pedro lleva ya algunas semanas preparándose para la gran prueba. Ricardo iba a llegar a Florida a última hora del día de hoy, procedente de Miami.

Los hermanos Rodríguez se proponían correr un Ferrari, pero este coche sufrió un desperfecto en el árbol de levas, por lo que conducirán la misma máquina en que el británico Stirling Moss ganó la carrera de Nassau en 1957.

Los otros latinoamericanos inscritos son el conde Antonio von Dory, de Buenos Aires, en un Porsche, y Santiago González, de La Habana, en un Ferrari.

POR LOS BARRIOS Y COMUNAS

Con un triunfo y un empate rubricó recientemente el Club Deportivo Britania, su confrontación amistosa en fútbol con el Club de Deportes 21 de Mayo.

Los resultados de esta match fueron: Segunda División: ganó Britania 3—0. Primera división: empate 2—2.

Esta institución tendrá reunión esta noche en asamblea general, para elegir nuevo comando directivo.

Deportivo Rioseco de la Población Nueva La Legua se clasificó campeón de la Serie de Honor del Torneo de Fútbol de Semana Santa, organizado por el Deportivo Juventud 12 de Octubre. En su campaña hacia la obtención del título, el Rioseco derrotó al Deportivo San Joaquín por 2 a 0; al Deportivo Santa Elisa, por 2 a 0; al Deportivo Juventud Rangers, por 2 a 0, y por último, al Deportivo Milán, por 3 a 0.

El primer cuadro del Rioseco alineó de la siguiente manera: S. Lara; J. Riquelme, A. Cabrera y L. Aros; J. Arias y J. Silva; L. Palma, B. Silva, F. Gómez, J. Soto y L. Castro, capitán.

El 7 de marzo último quedó firmada oficialmente, el acta de fundación del Club Deportivo Universidad de Sordomudos de San Miguel.

La reunión de constitución se llevó a efecto en la casa del socio Fernando Irarrázaval, quien la cedió gentilmente para servir de secretaría provisoria de la institución.

El siguiente fué el resultado del match amistoso en fútbol entre los clubes Deportivo Los Sauces y Deportivo Madeco, el sábado último en la cancha de los primeros: Primera división: Los Sauces, 2, Madeco 1; segunda división: Los Sauces 1, Madeco 0, y tercera división: Madeco 1, Los Sauces 0.

¡PELE! ES EL MEJOR Y... EL MAS CARO DEL MUNDO

IDOLO MAXIMO. — Pelé, el habilidoso interior izquierdo del seleccionado brasileño, es la figura cumbre del fútbol en su país, y en el mundo. Sus entrenamientos, como puede observarse en el grabado, dan motivo para que cientos de hinchas vayan a verlo, en especial los chicos que sueñan con llegar a ser como el jugador que fue calificado como el mejor de su puesto en Suecia, y que actualmente deslumbra en Buenos Aires a técnicos y profanos con sus malabares con la pelota.

Precios después de Suecia (1958)

LO QUE VALEN los mejores jugadores de fútbol del mundo se propuso establecer una encuesta periodística, después del campeonato de Suecia, llegando a los resultados que damos a continuación, y que son de gran actualidad, ya que colocan al brasileño Pelé como el primero, y a sus coequipos Garrincha y Didí, en 2.o y 6.o lugar, dejando establecido que la ubicación de este último obedece a que tiene más de 30 años. Pero son 36 años que nada se le han visto en este sudamericano de Buenos Aires, en el que se ha constituído magnífica figura con el "maravilloso" Pelé. Ha parecido tener muchos menos. Será interesante, entonces, rectificar o ratificar cifras cuando finalice el evento que nos preocupa, ya que a lo mejor podrían incluirse otros nombres, en especial si es Argentina el campeón.

De todas maneras, aquí está la nómina post-Suecia, convertido su equivalente a pesos chilenos:

Pelé	$ 200.000.000.—
Garrincha	180.000.000.—
Vavá	160.000.000.—
Kopa	160.000.000.—
Fontaine	160.000.000.—
Didí	150.000.000.—
Nilton Santos	120.000.000.—
Bellini	120.000.000.—
Gilmar	120.000.000.—
Hamrin	120.000.000.—
Piantoni	100.000.000.—
Zebec	100.000.000.—
Dolejsi	100.000.000.—
Mira	100.000.000.—
Rahn	100.000.000.—
Gregg	100.000.000.—
Voinov	80.000.000.—
Blanchflower	80.000.000.—
Juskowiek	80.000.000.—
Skoglund	80.000.000.—
Bergmark	80.000.000.—
Sekulzrac	80.000.000.—
Moiner	80.000.000.—
Albchurch	70.000.000.—
Vincent	70.000.000.—
Lieldholm	60.000.000.—
Corbatta	60.000.000.—
Erhardt	60.000.000.—
Ivanov	60.000.000.—

FALTAN SOLO 3 PARTIDOS

Dos fechas restan del XX Campeonato Sudamericano de Fútbol de Buenos Aires. La de hoy y la final del sábado próximo. En aquélla se cumplen los partidos de Paraguay con Perú y CHILE con Uruguay. Los cuatro equipos finalizan su campaña. En el match final, se enfrentarán por el título, Argentina y Brasil. De registrarse el triunfo del "scratch" que lo dejaría en igualdad de puntos con los transandinos, se jugarán de inmediato dos tiempos extras de 15 minutos. Si se mantiene el empate, disputarán un nuevo partido dos días después. En el caso que se mantenga el puntaje, se clasificará al campeón aplicando el sistema de "gol average".

PERIODISTAS CHILENOS INVITADOS A CHICAGO

El Gobierno de Estados Unidos, enviaría un avión para que los periodistas chilenos, incluyendo enviados especiales y también corresponsales extranjeros en nuestro país, puedan asistir a los III Juegos Panamericanos, que se realizarán en Chicago, en agosto próximo.

Así tuvimos conocimiento ayer de fuentes bien informadas, destacando la trascendencia que tendría un gesto de tal naturaleza, como amplia y feliz comprensión de la labor informativa que debe efectuarse en tan importante ocasión.

Las gestiones se han iniciado con buenos augurios, y se confía concretarlas en realidad en algunos días más, solucionándose de esta manera el problema que se presentaba ya en el trabajo de hacer llegar a la afición chilena los principales aspectos de los Juegos, para los que el deporte americano ha destinado cuantiosos recursos, como demostración de la trascendencia que les concede, en una mayor vinculación del deporte panamericano.

¡Qué Puñetazo!

DESDE SUS primeros pasos sobre la faz de la Tierra, las únicas armas y herramientas con que contó el hombre para defenderse y atacar fueron las manos. De ahí que, desde muy niños, este instinto se revele en los varones. Reflejo estilizado de esa predisposición viril fue, en los antiguos tiempos de la civilización helénica, el pugilato olímpico. Y de este nació más tarde el boxeo. Primero a puño limpio y hasta caer uno de los luchadores; luego, con guantes y por un número limitado de asaltos a "rounds". Se hizo popular. Surgieron ídolos y también detractores. Este último tiempo, ante los muchos casos fatales, el número de enemigos del boxeo ha engrosado. Se le impugna como antifisiológico y antideportivo. Para sostener esta tesis, uno de esos enemigos declarados del pugilismo, como en EE. UU. de América del Norte, esta foto de un encuentro. La violencia destructora del impacto es elocuente. Irrefutable. No hizo efectos inmediatos, pero... ¿Y más tarde, con el correr de los años? En el mundo hay miles de ex pugiles en los sanatorios, hospicios, clínicas y hospitales. También pululan semivivientes por las calles, destruídos física y moralmente. Así lo afirman los detractores. A la inversa, los fanáticos del boxeo, al contemplar esta nota gráfica, exclamarán, seguramente: ¡Qué puñetazo más lindo...! ¡Ese sí que es golpe! El que recibe y parece tener la cara de goma plástica es Keen Simmons, peleador negro. El que da es un blanco: Roy Harris.

INFLACION.-

GRANDES PRECIOS EN EL FUTBOL INGLES

TAMBIEN EN el fútbol británico se está produciendo la "inflación". Los grandes precios de las transferencias se están haciendo comunes. La partida la dio, hace tres años, el Leeds United, que transfirió a su centro-forward John Charles, para Juventus, de Italia, en 65 mil libras esterlinas, algo así como 200 millones de pesos chilenos. El jugador recibió 10 mil libras de parte de Leeds. Ahora último, Arsenal obtuvo los servicios de Mel Charles, hermano de John. Pagó 45 mil libras (135 millones de pesos chilenos) a Swansea Town. Pero Mel sólo obtuvo 300 libras, el máximo que permiten los reglamentos. De tal forma que no cabían discusiones. Arsenal, el popular club londinense, fue el que ofreció más, dejando lejos las proposiciones de Newcastle y Chelsea, quienes también se interesaron por el insidec.

Desde luego, se anuncia que pueden ocurrir otras transferencias fabulosas, en cuanto se ponga fin al campeonato oficial de Inglaterra. Serían interglobes o internacionales, pues son varios los cuadros ingleses que saldrán en jira a España e Italia, cuyos equipos buscan y pagan muy bien a los cracks extranjeros que se incorporan a sus filas.

CICLISMO

La "Doble Curacaví", primer examen para los que irán a Chicago.— Los metropolitanos deberán cuidarse de los provincianos.— Antonio López, longevo del pedal.

por RAUL AEDO

SIGUE PEDALEANDO duro y parejo nuestro ciclismo. Dos bravas pruebas camineras hubo el último fin de semana: las Tres Días, en Viña del Mar, y la Santiago-Cuesta Zapata-Curacaví, en la capital; pero los muchachos no se dan respiro. Ya se están aprestando para entrar en acción en la Doble Curacaví, del domingo próximo, organizada por Unión Española.

x—000—x

ESTA "DOBLE CURACAVI", de tener acogida las invitaciones cursadas por los rojos a los clubes Español y Quilmentos, de Curicó; 21 de Mayo, de Talca; Chile, de Viña del Mar, y Wanderers y Ferroviarios, de Valparaíso, promete resultar sensacional.

Será una especie de concentración o ampliado de los mejores ruteros de la Zona Central.

x—000—x

CON VISTAS A CHICAGO, nuestros mejores especialistas en ruta tratarán de hacerse acreedores al viaje. Habrá batalla en todos los frentes: curicanos contra talquinos, porteños contra viñamarinos y... fronteriadores metropolitanos, en pequeñas guerrillas, contra... los taitas ruteros del Club Ciclista CIC, amos casi absolutos de las pruebas en carretera en nuestro país.

x—000—x

LOS CRACKS SANTIAGUINOS, engolfados en destruirse mutuamente —convencidos de que entre ellos estará la carrera—, deberán cuidarse, sin embargo, de los provincianos.

A lo mejor éstos, sin tener la clase y calidad de un José Ramírez, un Juan Pérez, un Andrés Moraga, un Isaías Macaya, un Juan Vallejos, un Hernán Delgado, un Augusto Silva o un Eduardo Carrasco, por nombrar algunos, se aprovechan de la situación y... ¡a río revuelto, ganancia de pescadores...!

x—000—x

LA PRUEBA DEL DOMINGO se definirá sobre la distancia de 150 kilómetros de variada ruta, que pondrá a dura prueba las piernas y el cerebro. Los campeones larrarán a las 12 en punto, desde el Parque Centenario. Las esperanzas de cuarta y novicios lo harán dos horas después, y correrán solamente hasta Curacaví.

Dirigentes de la Federación Ciclista de Chile, con Angel Muñiz a la cabeza, llevarán libreta y lápiz, y observarán con ojo avizor la competencia.

x—000—x

VISTO LO OCURRIDO en la "Doble Melloo", donde por culpa de haberse permitido un imponente enjambre de camiones, uno de éstos arremetió contra José Santibáñez y lo dejó en grave estado, bueno sería que la Asociación Santiago, que controlará el evento, ponga en vigencia rigurosa su acuerdo de no admitir más grandes vehículos haciendo las veces de acompañantes de los corredores.

¡Mano firme, Ramón Moya, Ascuí, Silva y Cía., con ellos!

x—000—x

HERMOSO EJEMPLO de espíritu deportivo y cariño por el deporte de su predilección es Antonio López. Como Desiderio Garrido en atletismo, Antonio jamás falta a la lista de largada en una carrera por caminos. De no estar presente en alguna de ellas, sus admiradores del club Quinta Normal creerían que está enfermo. Esto no tendría nada de particular si se tratara de un elemento joven, pero...

x—000—x

ANTONIO LOPEZ, ex campeón nacional, ex campeón y recordman sudamericano en ciclismo y ex crack internacional de nota, cumplirá, precisamente este mes de abril, un cuarto de siglo en ininterrumpida actividad. Y lo grande es que Antonio no se inscribe y corre por exhibicionismo o por figurar en las fotos de los diarios en el momento de partida, sino que batalla y batalla hasta el final de la prueba entre los guapos. No gana, pero llega siempre en tabla.

x—000—x

CON RAZON, por tratarse de un caso único en la historia de nuestro deporte pedalero, la Asociación Ciclista de Santiago acordó, en reciente reunión de Consejo Superior de Delegados, rendir a Antonio López un merecido y bien ganado homenaje público, con motivo de cumplir 25 años de actividad sin lagunas.

¡Bien ganado se lo tiene el gran "Flaco" López! Parece ser que por él no pasan los años, física y anímicamente hablando.

LA EDUCACION FISICA EN LAS ESCUELAS PRIMARIAS

Artículos sobre tan importante materia publicará LA NACION.

Siempre atenta LA NACION, el diario de los deportistas, a las inquietudes de los que intervienen en todas las actividades del deporte; consecuente, asimismo, con las directivas de las entidades y organismos que mantienen constante preocupación por el desarrollo y difusión de la educación física en todos los sectores, ha puesto sus páginas a disposición de la Asesoría Técnica de Educación Física de la Dirección General de Educación Primaria, para que, a través de las mismas, cumpla con un plan de divulgación que proyecta desarrollar en el curso del presente año.

Al efecto, a partir del Suplemento Deportivo de LA NACION del próximo jueves, iniciaremos la publicación de diferentes artículos donde la Asesoría Técnica abordará temas de orden técnico y de orientación pedagógica sobre tópicos tan importantes como: Fines y objetivos de la Educación Física, Educación para la Salud, Educación Física obligatoria, Educación Física voluntaria, Recreación, Juegos, Gimnasia, Folklore, Técnicas Deportivas aplicadas al Escolar y, en general, temas que digan relación con aspectos específicos conforme a los cuales debe impartirse la Educación Física al escolar primario chileno. A propósito, siendo el deporte escolar un tema de permanente actualidad, iniciaremos esta serie de publicaciones, con un trabajo donde la Asesoría Técnica de Educación Física Primaria lo abordará ampliamente, y que tiende a unificar el criterio de las personas que deben intervenir directa o indirectamente en tan debatida materia.

1.300 Kmts.

DESPUES del fútbol, el más popular de los deportes en Uruguay es el ciclismo. Es la pasión de los modestos y los esforzados. Indice del espíritu batallador y el vigor "charrúa". Sello de virilidad de un pueblo. Se anuncia una prueba por caminos, evento favorito del pedal celeste, y todo el mundo, niños, jóvenes y ancianos, sin distingos de sexo y jerarquía, se echan a la calle y a la ruta. Quieren ver pasar su favorito. Y no escatimar para él el grito y el aplauso estimulante. Ahora, cuando lo que está en vitrina es la "Vuelta al Uruguay", todo el territorio se alborota. La cosa se repitió en la recientemente terminada XVI Vuelta Ciclista al Uruguay. Esta vez tuvo exclusivo sabor local. La lucha fue interna. No hubo cracks foráneos. Entonces se puso en juego el honor de cada región. La batalla fue intensa, espectacular, dramática. Y el resultado, de suspenso. Ganó un desconocido. Cayeron en el polvo de la brega cediendo sitio al triunfador los ídolos: Puertollano, Decejas, Velásquez, Villanueva, Moyano, Pérez y Betancourt, entre otros. El que vistió la gloriosa Malla de Oro de campeón fue Héctor Placeres. Un humilde "rutero" de la provinciana Federación de San José. Necesitó 40 horas 11'09" para cubrir los 1.340 kilómetros 700 metros de incesante pedaleo. Y sin aspavientos quebró la línea de llegada a Francisco Pérez, Luis Pedro Serra, René Decejas y Walter Moyano, que remataron 2.o, 3.o, 4.o y 5.o, respectivamente. En el grabado, Placeres, luciendo su Malla de Oro de puntero en la clasificación, encabeza la caravana en la última etapa Florida-Montevideo, sobre 169 kilómetros 700 metros, ganada el domingo último por Alberto Camino Velásquez, en 4 horas 34'45".

¿Y qué dice Flavio?

"NO LE doy importancia a estas derrotas de Colo Colo", declaró a LA NACION el entrenador Flavio Costa, una hora después de llegar desde Copiapó.

El coach nos agregó, también, que son propias del período de ajuste de las diferentes líneas del equipo, incluso de los procedimientos de trabajo. Dificultades que de ninguna manera son de trascendencia, y que está seguro de salvar pronto.

"Hay que tomar en cuenta, también, que no he contado con el ataque titular, ante la ausencia de los jugadores que están en Buenos Aires, y que con Jorge Robledo solamente en el ataque no puede realizarse una labor eficiente. Si a esto se añaden los cambios de ubicaciones que se ha debido hacer por la misma razón, podrán ustedes tener un panorama más exacto de la transitoria situación planteada en Colo Colo. Transitoria, y que tengo optimismo en que la salvaremos, con la buena cooperación y espíritu de esfuerzo que he encontrado, felizmente".

OTROS ASPECTOS.— Flavio Costa se refirió, también, a sus deseos de obtener un mayor movimiento en la acción general del conjunto albo, con lo que le será posible aplicar debidamente los planteamientos que sean necesarios. Por el momento, el estado físico va mejorando paulatinamente, hasta que éste sea propicio para exigir la total capacidad de los calificados players de que dispone.

ESTA AMBIENTADO.— Finalmente el coach carioca nos manifestó que está muy contento en Chile. Que se le ha recibido con especial cordialidad, que le estimula para realizar sus propósitos de presentar un equipo de posibilidades, y como las que anhelan los miles de fervientes socios de Colo Colo. Eso lo aprecia bien, por lo cual espera no defraudarles.

"Con la voluntad de mis jugadores y la cooperación de la directiva del club, factor importante también del éxito que espero alcanzar, LA NACION puede decirles que estén tranquilos, porque Colo Colo responderá como siempre en 1959. Ya les dije, estos reveses son propios de un reacondicionamiento previo a la iniciación del campeonato oficial. Deben olvidarlas".

Regional de fútbol se inicia este mes

El 5 de abril próximo se dará comienzo al Campeonato Regional Zona Central, con participación de los mismos elencos que actuaron en la temporada pasada. Es posible que ahora se agregue el Deportivo LAN, que ya fue aceptado por la directiva que organiza esta competencia, ya que Unión Coya no ha ratificado su inscripción. Cabe también agregar que los clubes, Polpaico y Melipilla que ingresaron este año al campeonato, no han formalizado aún sus incripciones, teniendo plazo solamente hasta el 20 del presente mes.

Héctor R. Gómez fue el donante de Copa América

El doctor Héctor R. Gómez, dirigente en su tiempo del fútbol uruguayo, fue uno de los fundadores de la Confederación Sudamericana, hecho ocurrido en Buenos Aires, con ocasión de la disputa del primer campeonato extra por la Copa Marature, en 1916. Acordada la realización del torneo ordinario en 1917, en Montevideo, el doctor Gómez adquirió en Buenos Aires el trofeo que se disputa hoy con el nombre de "Copa América". Y en la que se han inscrito 9 veces Argentina, 6 Uruguay, 2 Brasil y 1 Perú y Paraguay.

Un Ejemplo

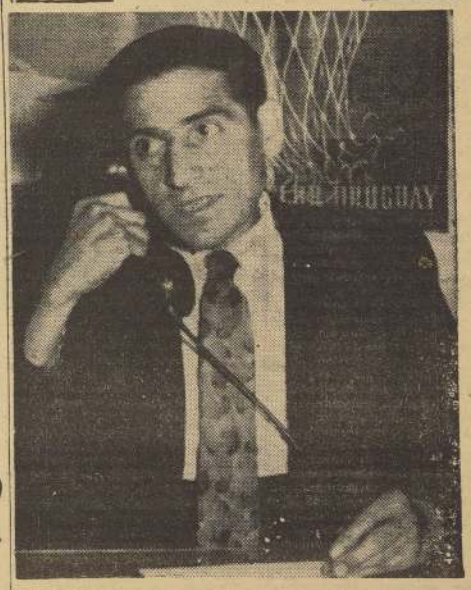

EDUARDO MARIN, uno de los animadores del deporte popular de Concepción, llama por el teléfono del diario de los deportistas, a uno de sus amigos de Santiago, en su visita al diario de los deportistas. Presidente del "Juan de D. Aguilera" de esa ciudad, casi 20 años, nos habló con calor de la maratón de los barrios que su club organiza anualmente, y que ahora se correrá el domingo, sobre 22 kilómetros, sólo para perdedores y novicios. En ella actuaron campeones de la jerarquía de Novas, Silva, Fonseca o Gallardo, lo que hace prever que pronto la interesante prueba habría de brindar otros nombres al atletismo chileno. Por eso, y como un estímulo, Marín desearía que la Federación enviase un observador de los valores que intervendrán, o designara a alguno de la Asociación local. Debería oírsele, porque se lo merece este ejemplo de superación, que significa volver cada año sobre una tarea de proyecciones, como es ejemplarmente, organizar la maratón de los barrios penquistas.

Dos multas, cinco suspensiones y 2 amonestaciones

En el XX Campeonato Sudamericano de B. Aires

EN LO QUE va de transcurrido el Sudamericano de Fútbol de Buenos Aires, la Comisión de Penas del campeonato ha aplicado dos multas, suspensiones a cinco jugadores y dos amonestaciones. El castigo recayó en los siguientes jugadores:

Seminario (Perú), multa de 5 mil nacionales por haber sido expulsado de la cancha en el partido con Uruguay; Sergio Valdés (CHILE), multa de 4.000 nacionales por haber sido expulsado en el partido con Perú; suspensiones de 3 partidos para Néstor Goncalvez y José Sasia (Uruguay); 1 partido para Walter Davoine (Uruguay) y Almir y Orlando (Brasil), por los incidentes que provocaron en el match Brasil-Uruguay, y amonestaciones, por igual motivo, para los conjuntos de los mismos países.

Hoy

OTRA vez en las mismas Falta poco para que empiece el campeonato oficial de fútbol profesional —sábado 18 de abril— y ya asoman los primeros anuncios "subterráneos". Ya hay conversaciones secretas, informales, para insinuar que se aumente a dos la cuota de jugadores extranjeros por equipo. Y es posible que con argumentos y con drama, consigan que se apruebe esta reforma.

Peor que peor. Hemos visto lo que costó para formar un equipo sin pretensiones como el que tenemos actuando en Buenos Aires; sabemos que, por el momento, los Robledo, los Hormazábal, los Ortiz, los Paco Molina, no tienen reemplazantes, sencillamente porque hay una escasez que asusta de buenos jugadores de fútbol y que sean chilenos, y sabemos también que tenemos la obligación moral de preparar no un cuadro, sino que toda una generación para el Campeonato Mundial de 1962. Sin embargo, otra vez quieren meter más extranjeros en los equipos chilenos.

Qué le vamos a hacer. Otra cosa: No hay un solo club de la Asociación Central que no esté desfinanciado y debiendo incluso hasta lo que no tiene. Es porque se está pagando demasiado a los seudos cracks, es porque todavía no se deshace la inflación que durante tantos años ha vivido y vive el fútbol profesional en Chile.

¿Hasta dónde se quiere llegar? La verdad es que no sabemos. Pero eso sí que hay que defender al fútbol de la bancarrota que se le viene encima. Y no hay mejor defensa ni más fácil, que decirles con tiempo que van por mal camino. Si logran una reforma y autorizan a dos extranjeros por equipo, significará, lisa y llanamente, que llegará un momento en que no tendremos con qué formar una selección nacional: en que todos los clubes podrán empapelar sus secretarías con letras bancarias: un momento, en fin, en que hasta los hombres buenos que alguna vez quisieron a su institución, ahora se arrancarán lo más lejos posible, donde no los vean ni los oigan nunca más.

BYE

El mayor escándal

Listos para la gran final

Cuatro goles por uno le hizo Brasil a Paraguay y por el mismo score Argentina se impuso a Uruguay. Y quedaron a punto para el cotejo del sábado. Un partido de expectación mundial. Justificada por los pergaminos y antecedentes de los protagonistas. El "scratch", dueño de la Copa Jules Rimet y los albicelestes, de la Copa América. Serán dignos rivales en una gran final. En el grabado, Sosa y Nardiello, eficientes forwards argentinos, dejan atrás a los defensores uruguayos y se enfrentan a Taibo, quien será vencido por cuarta y última vez, con gol imbarajable del piloto del ataque. (Foto remitida por Raúl H. Lopez, Enviado Especial de LA NACION. Gentileza LAN-CHILE).

AGENCIA DE "LA NACION"
ROBERTO CARRASCO ORTEGA
ARTURO PRAT 1561

18 ENCUENTROS

LOS RESULTADOS de los 18 partidos que se llevan jugados en el Sudamericano de Fútbol por la Copa América, son los siguientes:

Sábado 7 de marzo: Argentina (6)-Chile (1).
Domingo 8: Uruguay (7)-Bolivia (0).
Martes 10: Brasil (2)-Perú (2).
Miércoles 11: Paraguay (2)-Chile (1) y Argentina (2)-Bolivia (0).
Sábado 14: Perú (5)-Uruguay (3).
Domingo 15: Paraguay (5)-Bolivia (0) y Brasil (3)-Chile (0).
Miércoles 18: Uruguay (3)-Paraguay (1) y Argentina (3)-Perú (1).
Sábado 21: Chile (1)-Perú (1) y Brasil (4)-Bolivia (2).
Domingo 22: Argentina (3)-Paraguay (1).
Jueves 26: Chile 5-Bolivia (2) y Brasil (3)-Uruguay (1).
Domingo 29: Bolivia (0)-Perú (0) y Brasil (4)-Paraguay (1).
Lunes 30: Argentina (4)-Uruguay (1).

CONDENABL[illegible] todo punto de vi[illegible] jura[illegible]mente critic[illegible] prensa, ha sid[illegible]te que prov[illegible] leños y urug[illegible] partido que [illegible] ganaron el [illegible] semana pasa[illegible] nos Aires, co[illegible] sudamericano [illegible] realizando e[illegible] No importa co[illegible] a pesar de qu[illegible] charrúas dice[illegible] pa, la encon[illegible] campeones m[illegible] ro sucede, qu[illegible] cemos la pren[illegible] rra y furia de [illegible] famosa en todos [illegible] peonatos comentales [illegible] mundiales. Tampoco [illegible] demos olvidar que [illegible] pre ha existido u[illegible] lidad que sobrepasa [illegible] mites deporti[illegible] uruguayos y [illegible] Las escenas [illegible] tes. En la pri[illegible] miga va a [illegible] W. Martinez, [illegible] se trenzaron a [illegible] segunda, repres[illegible] ludo previo al match, [illegible] tre el zaguero [illegible] Bellini. En el [illegible] bado, el urugu[illegible] corre para ay[illegible] veira que fue [illegible] Almyr, mientras [illegible] escena siguiente [illegible] se ve cuando [illegible] garle a Formiga a la [illegible] que observa W. Marti[illegible] Por último, [illegible] capitán de los charr[illegible] yace en el suelo, a [illegible] un puñete que [illegible] Formiga. Esta [illegible] vez, la más [illegible] gresca en un partido [illegible] fútbol, en el que [illegible] nieron hasta los [illegible] El resultado, [illegible] nados, con [illegible] cabezas, dientes [illegible] etc. Al final, cuando [illegible] minó el partido, [illegible] saludarse, reanudaron [illegible] lucha, que sólo llegó [illegible] término, cuando [illegible] policía. Duro trabajo [illegible] vo Carlos Robles.

ALBICELEST[illegible] COMPLETAR[illegible] 63 TRIUNF[illegible]

En 141 cotejos con[illegible] uruguayos

Sesenta y tres triunfos [illegible] pletó el seleccionado [illegible] sobre el uruguayo [illegible] del lunes recien pasado [illegible] 141a. confrontación de [illegible] lestes y celestes; 66 en [illegible] de Buenos Aires, 62 en [illegible] de Montevideo y 13 en [illegible] neutrales.

Los resultados fueron [illegible] guientes:

En argentina, 66 [illegible] 40 triunfos para A[illegible]

de los últimos tiempos

Hoy se despiden

POCO LOS favoreció el fixture a los chilenos. De entrada se toparon con los dueños de casa, que tenían ansias de demostrar a los críticos de cuánto eran capaces. Y cumplieron sus deseos, propinándole una goleada a los nuestros. Después, el cuadro de la tricota roja se enfrentó con Paraguay, un rival siempre difícil, aguerrido como el que más. Vino enseguida Brasil, otro que a su título de campeón mundial traía bajo el brazo la intención franca de borrar la impresión desfavorable que produjo el 2-2 con Perú. Y pagamos el pato... por el mal rato que les hizo pasar el cuadro de Jorge Orth. Nos desquitamos, por suerte, del dolor de cabeza de la tercera derrota sucesiva, empatando a 1 con los peruanos. A continuación, los muchachos de Riera pudieron, ¡por fin!, saborear su primer triunfo. Bolivia pagó los platos rotos. Y esta noche, en la despedida del campeonato, nuestra selección de nuevo tendrá un adversario de fuste, de prosapia deportiva: Uruguay. ¿Qué resultado se producirá? Hay muchos que opinan que otra suerte habría corrido el equipo nacional, de haberse hecho el fixture al revés. O sea, haber ido en escala ascendente en cuanto se refiere a la capacidad de sus rivales. Con la excepción, naturalmente, de los uruguayos, a quienes nadie puede discutir ni poner en duda su jerarquía de magníficos futbolistas. Por algo la gloriosa celeste luce dos títulos olímpicos y dos mundiales. En el grabado están, de pie, de izquierda a derecha: Valdés Rodríguez, Coloma, Torres, Vera y Navarro; M. Soto, Alvarez, Tobar, Sánchez y Toro.

para Uruguay y 15 empates.

En Uruguay, 62 encuentros: 30 victorias para Uruguay, 17 para Argentina y 15 empates.

En canchas neutrales, 13 partidos: 6 triunfos para Argentina, 5 para los uruguayos y 2 empates.

Totales: 141 partidos, 63 victorias de los albiceleste, 46 para los celestes y 32 empates.

PODEMOS SER CUARTOS

CHILE cumple esta tarde su último compromiso del Sudamericano ante el seleccionado de Uruguay. No estrañaría a nadie que la escuadra roja terminara su campaña con un triunfo sobre los charrúas, a quienes ha vencido en otras oportunidades. La tabla de posiciones, hasta el momento, es la que se indica:

PAISES	Pj.	Pg.	Pe.	Pp.	Gf.	Gc.	Pts.
ARGENTINA	5	5	0	0	18	4	10
BRASIL	5	4	1	0	16	6	9
PERU	5	1	3	1	9	9	5
URUGUAY	5	2	0	3	15	13	4
PARAGUAY	5	2	0	3	10	11	4
CHILE	5	1	1	3	8	14	3
BOLIVIA	6	0	1	5	4	23	1

¿A Chicago?

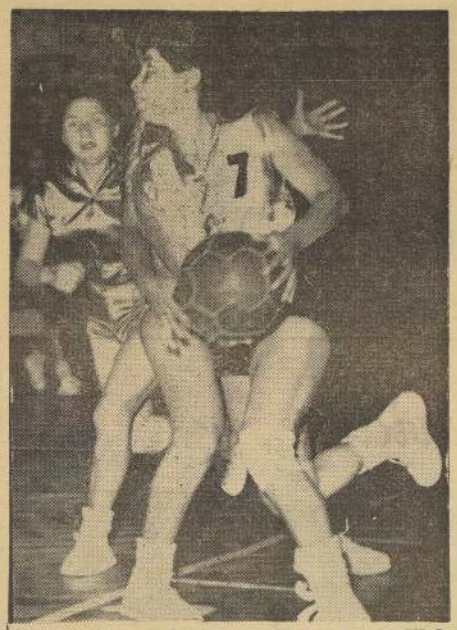

Entre los deportes con cierta chance para ir a los III Juegos Panamericanos de Chicago está el básquetbol femenino. Todo ésto, necesario es aclararlo, a juicio de los técnicos del Comité Olímpico Chileno. Y con una condición: siempre que mejore. Nosotros estamos de acuerdo con esto último. Aún más. Eternamente gentiles con las damas, deseamos ardientemente que repunten, vuelvan por sus antiguos fueros de imbatibles en América del Sur y hagan el viajecito a Chicago. Al parecer, nuestras chicas tienen ganas de ir. Y han estado entrenando a full este último tiempo. Aquí, por ejemplo, vemos a Laura Piña, la gran alera internacional de Magallanes, en una sesión de práctica en el Gimnasio Famae. Laura es titular fija a los Panamericanos, si va el seleccionado femenino.

Panorama

LAS PERSONAS que conocen la tradición y seriedad de los europeos, no pueden menos que sorprenderse por la forma en que han actuado en el Comité Organizador del Mundial, con relación a las pongncias chilenas.

Es una gran satisfacción para nosotros comprobar el prestigio que ha alcanzado Chile en este organismo mundial del fútbol, a través del representante Carlos Dittborn. Es justo y merecido reconocerlo públicamente.

★ POR ★ OSVALDO PACHECO ★

Pues bien, el hecho de que nos hayan liberado, pasando por sobre esta tradición y los reglamentos, de la garantía del millón y medio de dólares y que hayan aceptado adelantar la fecha, después que Sir Stanley dijo: "¿Cuándo se juega en Chile la competencia oficial?" y "Recuerdo haber visto el sol más lindo de invierno en Santiago", indica que hay confianza en el país organizador y que el prestigio deportivo chileno ha llegado hasta la sala de la FIFA.

En variadas oportunidades, hemos sostenido que este compromiso del mundial ha rebasado las esferas del fútbol, pasando a ser un compromiso nacional, de todos, por la magnitud de la empresa y lo que significará para Chile. Será el centro de las noticias mundiales deportivas durante un mes. Por ello, es imprescindible empezar a mover la máquina cuanto antes, de manera que cuando vengan los nueve restantes integrantes del Comité Organizador, en febrero del próximo año, podamos presentarles con orgullo todo lo que se ha hecho o empezado.

La tarea es ardua y larga, pero hay que iniciarla cuanto antes. Se ha dicho que en el presente mes se llamará a propuestas para comenzar con la ampliación del Estadio Nacional. Pues bien, que se haga y no se dilate más el tiempo.

Está el problema de albergue para tanto turista que se estima vendrá. Dentro de las ideas del comité nacional, se pedirá a casas de familia alojen turistas, pero previa determinación si reúnen los requisitos que ellos vieron en Suecia y Suiza. Se pedirá, en caso de haber poblaciones listas para ser entregadas a imponentes, se dilate su entrega un mes, para habilitarlas como hoteles de emergencia.

Sería francamente poco ético, no presentar nada a esta delegación que nos visitará próximamente. Sería echar por tierra todo el prestigio ganado a costa de tantos sacrificios. En fin, sería una vergüenza para todos nosotros y un motivo para todos aquellos que están ansiosos que fracasemos.

Ahora, hemos superado el periodo de las ideas y de las palabras. Debemos entrar de lleno a la etapa de las realizaciones. Que se vean palos clavados, fierros, cemento, lo que sea, pero que este indicio corra por el cable a través del mundo: "en Chile se iniciaron los trabajos en los estadios para el mundial de fútbol..." "Chile tiene casi terminado los escenarios para el mundial...", etc.

Valparaíso mueve al atletismo nacional

Gran labor se está realizando en la Armada.— Varios especialistas puede haber entre los 2 mil hombres que estudian en Las Salinas.— Opinión del ex crack teniente 1.o Víctor Henríquez

UN IMPORTANTE papel está jugando nuevamente el atletismo de Valparaíso, en instantes acaso decisivos de la actividad del atletismo nacional.

Porque la realidad es que, a pesar del esfuerzo de la Federación por obtener un progreso firme del deporte de las carreras y saltos, éste no se aprecia en los últimos años, en que hemos ido quedando a la zaga en el panorama del atletismo sudamericano. Con escasos valores de real calidad, nuestros equipos internacionales no lucen la jerarquía que brilló en un torneo, como el inolvidable de Santiago de 1946. Se ha perdido, paulatinamente, desde entonces, la homogeneidad de conjunto, como consecuencia, ya sea de la carencia de recursos suficientes para el desarrollo de un efectivo programa a través del país, como por la falta de una debida y bien coordinada faena técnica, como la que encontró en don Carlos Strutz al maestro a quien todos obedecían y nadie discutía. Que con condiciones que sensiblemente no encontraron un sucesor —dicho sea esto sin desmedro de la actual capacidad de nuestros entrenadores— supo pulir aptitudes, estimularlas, explotando hábilmente la sicología misma de nuestra juventud, y creando junto a él un clima de admiración, que se tradujo en el surgimiento de figuras de 24 kilates, desde las distancias cortas hasta las de largo aliento. En las vallas altas o bajas, lanzamientos o en los mismos saltos, además del decatlón. Tal fue su faena en Santiago, sin ir más lejos, que desde que se ausentó a Valparaíso, contratado por la Universidad Santa María, se inició la baja ostensible en los rendimientos del atletismo de Santiago, y a su vez el alza evidente de los que se ponían en sus manos seguras. Después de su deceso, ya se ha visto, no ha sido posible recuperar el tiempo perdido. Colocarnos en el plano en que él dejó al atletismo nacional, con profunda fe en que Chile "era un país atlético por excelencia", según tantas veces lo destacó, y lo que es más importante, lo probó. No era un teórico, lo dicen las cifras y los nombres de los campeones que forjó. Desde un Benaprés, un Potrerillos Salinas, un Schlegel, un Horn, hasta un García Huidobro, un Recordón, un Rozas, un Juan Hoelzel, un Inostroza, o, en fin, un Jadresic o un Santibáñez. Son sólo algunos.

AHORA.— Valgan estos recuerdos para destacar el trabajo que se está efectuando actualmente en Valparaíso, y que ya habíamos puesto de relieve en otra ocasión. El atletismo del puerto se ha propuesto colocarse al nivel de la época feliz en que le dejó don Carlos Strutz, nos declaraban el domingo algunos de sus animadores, como el entrenador Pedro Ramis, y también Víctor Henríquez, hoy teniente primero de la Armada, y uno de los vallistas de los 400 metros que supieron del sabor de los sudamericanos de 1946, 1947 y 1949. Es decir, un dirigente que conoce lo que debe hacerse para explotar la vena atlética de sus muchos pupilos que tiene junto al mar, y aunque no resida precisamente en Valparaíso, sino en Viña del Mar. El enteco atleta de esa época es actualmente secretario del Consejo de Deportes de la primera zona naval, que preside el capitán de fragata señor Sergio Vattier, entusiasta deportista, también. Con la colaboración de otros jefes, tienen planes de proyecciones para aprovechar las condiciones que pueden encontrar en nada menos los 2.000 hombres que forman en las escuelas de instrucción destacadas en Las Salinas. Es una iniciativa que hay que poner de relieve, porque quizás si en estos centros de formación física y profesional puede estar la solución de gran parte de los problemas que afectan a nuestras actividades físicas. Si existe masa de selección, hay que sacar el máximo de resultados de ella. Es lo que piensan las autoridades de la Marina. Es lo que tiene optimista a Víctor Henríquez, que si dispusiera de tiempo, no titubearía en calzar nuevamente las zapatillas con clavos para estimular a "sus marineros".

RECURSOS.— Para ello se dispone en primer lugar de un recinto con pista excelente, y que debe ser la mejor de Chile, y además de un grupo de técnicos como Pedro Ramis, Carlos Concha, Hernán Muñoz, Alex Ascmidling, y también Alberto Keitel, ex atleta internacional, asimismo, y padre del sprinter que hoy hace noticias. Con ellos es indudable, entonces, que hay razón para pensar en una contribución valiosa del atletismo de la provincia de Valparaíso a la búsqueda de nuevos caminos para el atletismo chileno. Santiago, anémico caso en vitalidad, está recibiendo del puerto, en esa forma, un llamado de atención que tiene que llevarlo a una reacción. En caso contrario, los especialistas vecinos se pasearán pronto por las pistas y fosos del Estadio Nacional. Fácil es apreciarlo.

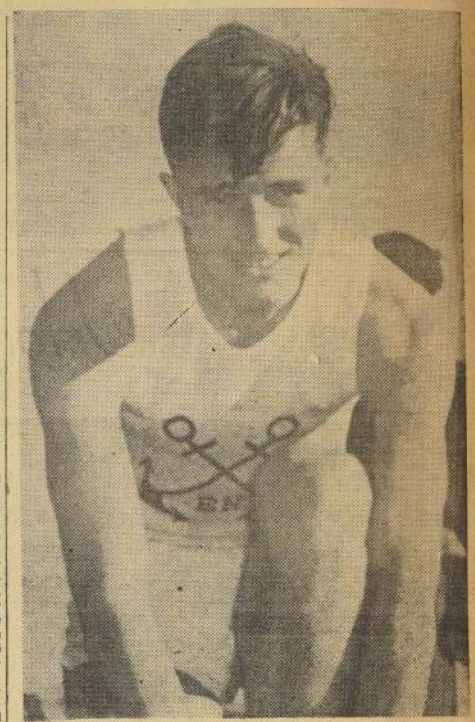

Alberto Keitel Boecke, heredó la generosa sangre de crack de sus padres. Ahora está entre los mejores "sprinters" chilenos.

Campeones y punteros

Los actuales campeones y punteros en el fútbol sudamericano y europeo son los siguientes: en Chile, Wanderers, campeón; en Argentina, Racing, campeón; en Uruguay, Peñarol, campeón; en Sao Paulo, Santos, campeón; en Río de Janeiro, Vasco da Gama, campeón; en Paraguay, Olimpia, campeón; en Perú, Sport Boys, campeón; en Guayaquil, Patria, campeón; en Quito, Universitario, campeón; en Colombia, Independiente Santa Fe, campeón; en Costa Rica, Alajuela, campeón; en México, Guadalajara, campeón; en Inglaterra, Manchester United, 50 puntos; en Escocia, Rangers, puntero; en España, Barcelona, 46 puntos; en Italia, Fiorentina, 39 puntos; en Francia, Niza, 44 puntos; en Portugal, Porto campeón; en Rusia, Spartak, campeón.

DEPORTE PARA TODA LA VIDA

Ensayismos del Court

por Rosauro Salas A.

Alejandro Olmedo —el notable tenista peruano que virtualmente dio a los Estados Unidos la Copa Davis— y Luis Ayala forman parte, hoy en día, de la aristocracia tenística mundial.

A. OLMEDO Y L. AYALA

Son figuras que tienen que estar consideradas en primer plano allí donde se presenten.

Naturalmente, no sería del caso poner en parangón la popularidad que ambos ostentan. Olmedo es una auténtica figura mundial, que está estimada como la de más pergaminos en este momento que vive el tenis de los cinco continentes. Su record fue una realidad pocas semanas. Días antes de la final de la Copa Davis, nadie podía creer en la posibilidad de que el moreno campeón peruano fuera capaz de realizar el "milagro". Pero lo realizó. Y es, sin duda, hoy el jugador que mayores posibilidades tiene de lograr el dominio del tenis mundial y de mantener el cetro.

Luis Ayala ha ido escalando posiciones paulatinamente. Ha subido grada por grada. No ha habido en su carrera como en la de Olmedo ese violento ascenso que transforma a un jugador de titubeante porvenir, en un campeón indiscutido. En el tenis suceden estos hechos, y suceden, cuando un player reúne todas las condiciones que no son sólo de músculos, es decir, físicas, sino que también son del intelecto, de la moral y de los medios técnicos que todo campeón necesita. Cuando se llega a este perfecto equilibrio de aptitudes, cualquier cosa es posible en un tenista. Ahí está la lección de Olmedo.

El caso de Ayala es diferente. A nuestro primer tenista le ha fallado el físico y parte de sus recursos técnicos, para lograr este vuelco repentino de posibilidades. Tiene todo lo demás. Inteligencia y moral en grado máximo. Su ascenso de último momento difícilmente será repentino, violento. Puede ir más lejos aún, pero muy poco más. En tanto Olmedo ha dado ese salto que puede ser definitivo, pero que está sustentado por aquello que no hay en nuestro Ayala: físico privilegiado y técnica casi perfecta en todos los golpes. Y en estas bases, existiendo ya una realidad, hay todavía mucho porvenir.

Pensamos que una confrontación actual del peruano y el chileno en cancha de polvo de ladrillo, o de rúbico —material muy parecido a aquél y que mucho se está usando en los courts del sur de los Estados Unidos— puede todavía ser un incógnita momentánea. Ayala es un experto en este tipo de cancha, en la cual sus posibilidades físicas se acomodan mejor. Pero no titubeamos en estimarlo evidentemente inferior en canchas rápidas —césped, madera y cemento— en donde la condición atlética es el factor preponderante: en donde se busca la inmediata definición de los tantos, ya sea con el perfecto control de la devolución de servicio —que Ayala no domina ni aún en canchas de polvo de ladrillo— o con corridas a la red que están obligando al físico a carreras sin tregua, a trabajo intenso de musculatura antagonista a bruscos cambios de posición y a saltar y saltar constantemente en procura de un total despliegue de las posibilidades físicas. En un panorama semejante nos inclinamos a pensar, sin reticencias, en que Olmedo, de atlética estampa y de una resistencia total, llevará las mejores posibilidades, opuesto al campeón chileno. Pero en todo caso, un espectáculo que en el tenis mundial de hoy, que en relación al de los últimos años ha ido descendiendo en calidad, será de lo mejor dentro de lo que puede verse en las canchas "amateurs" de estos tiempos.

"DEPORTE para toda la vida". He aquí la gran fórmula, la misma que en Chile no comprendemos aún del todo.

Nuestros afanes deportivos buscan al campeón, al hombre que da espectáculo, al individuo privilegiado que bate records o que cumple actuaciones que brillan en el firmamento deportivo internacional.

Nuestra política deportiva está basada en ese grave error. Todo lo que entre nosotros se hace no va tras otra finalidad. Lo educativo, lo social, lo higiénico, no interesa. Basta con que haya uno o varios campeones para que se crea que la tarea está ya cumplida. Y así entonces limitamos la interesante obra que se puede hacer a través de la Educación Física, enmarcándola en la "idea-élite", en lo selectivo que va dejando en el camino a la gran masa; a una masa que no hace deporte, que no recibe apoyos, y que queda al margen de los tiempos que corren, lo es indispensable para su salud, para su purificación física y moral, para su recreación.

Y en Chile marchamos al compás de esta errada política, de esta concepción que resulta paradojal, pues si desde la base —desde la escuela y el liceo— se difundiera la educación física en todas sus manifestaciones con miras educativas y sociales, espontáneamente tendríamos a la larga, no uno o varios campeones, sino cientos de adultos capaces de batir records y de destacar actuaciones brillantes, en cualquier medio. Y por encima de todo, tendríamos, a una juventud más apta, más sana, más capaz, más dueña de su propio destino y más eficiente desde el punto de vista de la colectividad.

Manifestaciones deportivas hay, que, más que otras, tienden a constituirse en "actividad para toda la vida". El tenis y el golf realizan el desiderátum en la materia. Son actividades que pueden iniciarse desde niños, y que pueden acompañarnos hasta la ancianidad, a poco que las encuadremos en un buen método y en la constancia criteriosamente dosificada.

En nuestro medio deportivo no hay futbolistas, no hay atletas, no hay nadadores de edad avanzada. Pero sí hay tenistas y golfistas en abundancia que han pasado el medio siglo y aún más, y que se mantienen en plena actividad. Y aún hay muchos que todavía se atreven a competir codo a codo con los jóvenes, o por lo menos entre los "veteranos". Y esto ya es bastante.

En el campeonato de tenis de zona central se ha incorporado este año —y a nuestra insinuación— una competencia especial de dobles para varones que han girado la curva del medio siglo. Y un buen número de parejas, mayor que el que se esperaban ha respondido entusiastamente al imperativo del deporte llevado en la médula durante toda la vida.

Los mismos tenistas que disputaron en sus años mozos torneos y más torneos; que vieron luego que en las canchas les sucedían sus propios hijos, vuelven de nuevo a actuar en una competencia que es digna de aplausos por el hondo significado que ella encierra. Muchos de los que en otros años fueron cracks, se enfrentarán para demostrar que "donde ha habido siempre queda" y que van a suplir con experiencia, con "mañas", con recursos inteligentes, las posibles fallas de sus músculos de hoy.

Entre los "veteranos" que desde el próximo "week-end" veremos desempeñarse en los courts de Stade Francais, hay muchos que han contribuido, que han hecho posible, mejor dicho, la renovación de valores que se advierte en nuestro tenis. Y no sólo la renovación de valores, sino también gran parte de la difusión que el deporte de la raqueta está alcanzando entre nosotros. Hay que decirlo. Hay que darle "al César lo que es del César", porque en esta tierra en que la generosidad está siempre latente, hay quienes se apoderan de ideas y aún de realizaciones que no son suyas, y las exhiben como una obra propia que no es sino la resultante de entusiasmos y sacrificios de quienes saben comprender el deporte en su amplia significación educativa y social.

Rosauro Salas A.

Auguran derrotas al tenis australiano

ATLANTA, abril, (UPI).— Dos de los más grandes tenistas profesionales del mundo han pronosticado que Australia se encamina hacia otra derrota en la próxima competencia de la Copa Davis.

Pancho González y Lew Hoad, que están aquí, debido a la jira de campeonato que realizan por el país, convinieron en que el peruano Alex Olmedo es mejor que cualquiera de los jugadores australianos.

"No se de nadie en Australia —dijo González— que pueda compararse a él.

"Alex es tan bueno, si no mejor, que muchos de los tenistas profesionales actuales. He hablado con él extensamente y quiere hacerse profesional, pero ha decidido acertadamente jugar otro año o seis meses como amateur. Eso le dará más tiempo para desarrollarse".

Hoad también opinó que sus compatriotas serán derrotados en las próximas competencias.

"No creo que Australia pueda ganar —dijo—. Neale Frasier es nuestro único tenista de reputación y nunca ha ganado una competencia de gran importancia."

González y Hoad jugarán aquí el próximo miércoles por la noche.

Parlamentarios de Tarapacá buscan solución al financiamiento del Campeonato Nacional

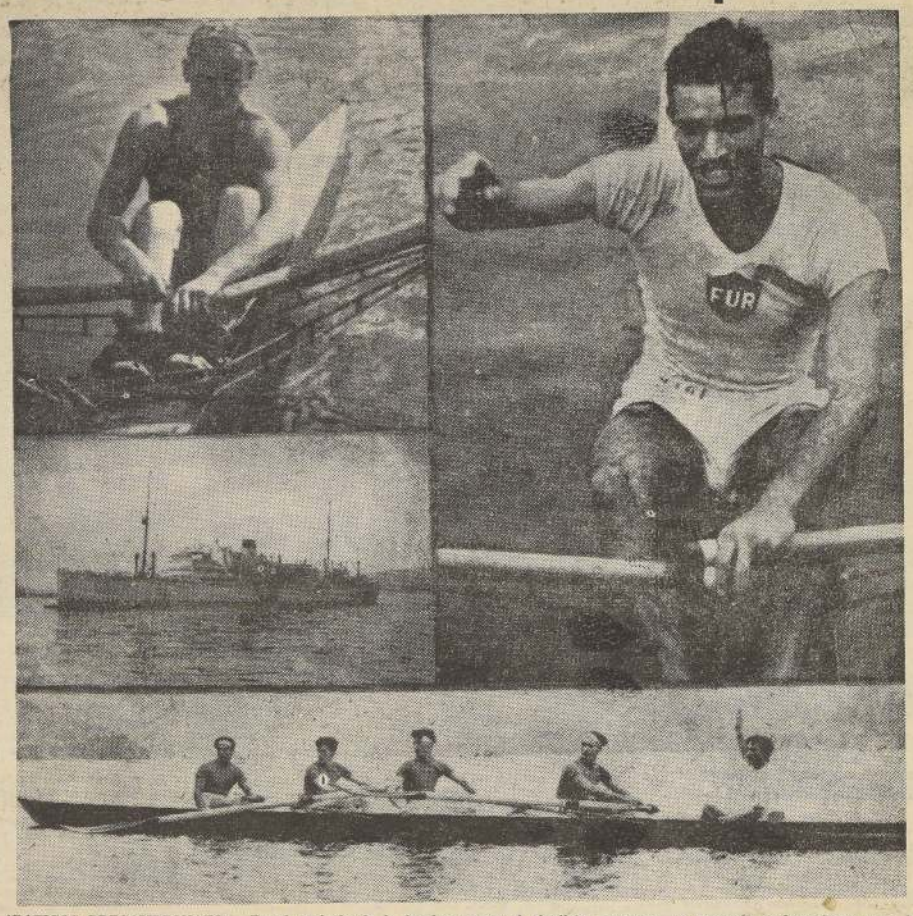

GRAFICOS PRECAMPEONATO.— En el grabado de la izquierda, arriba: Federico Wiese, el destacado "sculler" de Valparaíso. Podría ser la mejor carta del torneo en su especialidad, pero se está perdiendo, por cuanto la Asociación local ha descuidado totalmente su preparación, la que bien pudo haberla iniciado hace seis meses. Más abajo, siempre a la izquierda, el transporte "Pinto", de la Armada Nacional, que llevará 23 botes a Iquique para que compitan los remeros visitantes. A la derecha, José Rodríguez, el singlista uruguayo, ex campeón sudamericano, que ha mostrado interés por competir en Iquique. En el grabado posterior, los valdivianos Juan Carmona, Ricardo Echenique, Nelson Casanova y Jorge Contreras, con Eusebio Ojeda al timón, componen el mejor equipo de cuatro remos con timonel del momento. Aspiran a batirse con el Club de Regatas "Rosario", para decidir su participación en los Juegos Panamericanos de Chicago.

Remo iquiqueño expone toda su obra

Alojamiento, rancho y muchos otros detalles

A PESAR de las dificultades que subsisten para realizar el XI Campeonato Nacional de Remo en Iquique, el 21 de mayo, la Asociación local continúa sus labores de organización con el mayor entusiasmo. He aquí lo que informa el remo iquiqueño:

—Alojamiento y rancho para cien remeros en el Regimiento "Lynch", de la Base Naval, equipada con 100 camas y ropa de las colonias veraniegas. Pensión, $ 500 diarios por persona.

—Instalación de diez estanques de 200 litros cada uno, para proveer de agua las duchas que han sido colocadas. Los gastos se están atendiendo con dinero prestado por el Consejo Local de Deportes y la I. Municipalidad.

—Tratarán de pagar todos los gastos locales para dejar libres $ 5.000.000 para el transporte de las delegaciones, rancho y alojamiento en el "Lynch".

—Piden al Tesorero General de la República que les anticipe la subvención fiscal de $ 5.000.000, fijada para este año, para poder continuar la organización del torneo.

—Han conseguido ya nueve premios para las regatas, donados por las autoridades, deportistas, comercio e industria locales, y creen que van a sobrar los trofeos.

—Tienen de tapada un cuatro con timonel olímpico, que pondrá en duros aprietos a los valdivianos. Lo que es a porteños y penquistas, les han perdido el respeto.

—Han balizado la pista recta de 2 kilómetros, que tiene cinco canchas; disponen de dos embarcaderos especiales y de un hangar adecuado para almacenar 30 botes olímpicos.

—Designaron medico de la Asociación al doctor don Manuel Pérez Carreño, facultativo que está tomando todas las previsiones para atender a los remeros visitantes;

—Elegirán reina del campeonato nacional; harán rifas y kermesse para financiarse, y han dispuesto cobrar entradas en procura de un borderó, que sería el primero del remo, y

—Terminan expresando la fe que tienen en la Federación, en que sacará a los dirigentes de la cárcel, cuando éstos sean detenidos por morosos, ya que están jugando con "la negra".

En el "Pinto" van los botes

TODO INDUCE a pensar que el problema del transporte de los botes para el Campeonato Nacional en Iquique estaría solucionado satisfactoriamente. No así el traslado de los remeros, ya que por razones de fechas les resulta imposible viajar junto con los botes. Al respecto, la Armada Nacional tiene resuelto que en el transporte "Pinto" sean embarcados los 23 botes olímpicos, considerando que dicha nave —actualmente viajando rumbo a Punta Arenas— ingresará alrededor del 10 de abril a Talcahuano para seguir a Valparaíso y de allí a Iquique, puerto al que arribaría con fecha del 23 del mes citado.

Pues bien, ello indica que no habrá problema para embarcar los botes de Valparaíso y Concepción. En cambio, subsiste el problema para los valdivianos, ya que deben enviarlos a Talcahuano para que los coja el "Pinto", no contándose esta vez con el concurso de la Cía. Naviera Haverbeck y Blumwei, que siempre ha prestado la más amplia colaboración al deporte del remo. Se estima que como se ha solicitado la intervención del presidente de la empresa, el caso tendrá favorable acogida en breve.

OTROS PROBLEMAS.— Queda por resolver el traslado de los remeros a Iquique, ya que como no pueden viajar en el "Pinto", por no disponer de permiso en sus ocupaciones, la Federación ha entrado en conversaciones con la Empresa Marítima del Estado para llevarlos en el "Navarino", combinando el regreso con el "Valdimare", de Italmar, naves cuyos itinerarios se amoldan mejor a la disponibilidad de tiempo de los remeros, que son cien.

Si fuera imprescindible utilizar la vía aérea, la Federación no tendría cómo financiar este enorme gasto, ya que se calcula en un desembolso de siete millones de pesos, sólo en pasajes. En tal caso y si no se consiguen recursos extraordinarios, se tendría que suspender el campeonato definitivamente. Este es el dilema a que se hallan abocados los parlamentarios de Tarapacá, ya que la Federación los impuso de todos los pormenores, quedando ellos en buscar la solución.

ESTADISTICA.—

VEINTE GOLES LE HICIERON A LOPEZ (BOLIVIA)

De los 23 goles que le hicieron al equipo boliviano, en 20 estuvo defendido el arco por López, quien aparece como el guardavallas más vencido del campeonato. La nómina de los arqueros que han intervenido en los 18 partidos que se llevan jugados y las veces que fueron batidos, es la siguiente:

López (Bolivia)	30
Coloma (CHILE)	14
Asca (Perú)	9
Taibo (Uruguay)	9
Casco (Paraguay)	9
Castilho (Brasil)	9
Negri (Argentina)	9
Leiva (Uruguay)	9
Solis (Bolivia)	9
Aguilar (Paraguay)	9
Gilmar (Brasil)	9
Total	90

Barcelona, campeón de España

Arrebató título a R. Madrid

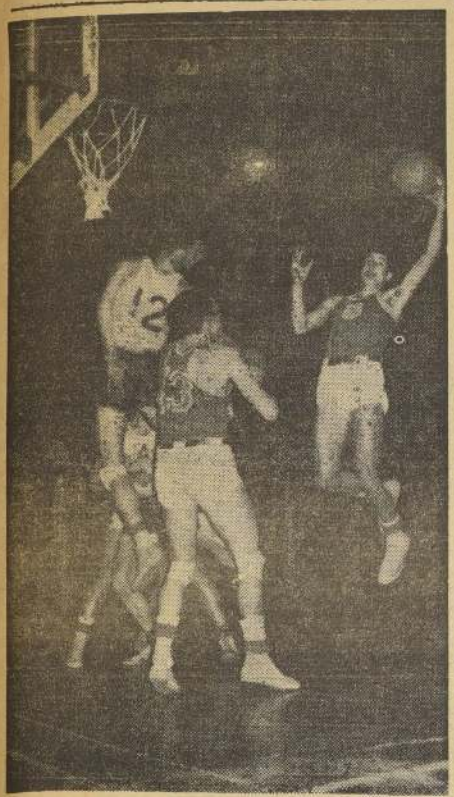

COMO EN EL FUTBOL, Barcelona y Real Madrid fueron porfiados adversarios en la competencia oficial de básquetbol de España. La rivalidad entre catalanes y madrileños aparece en todos los deportes. Los hinchas se volcaron en las reuniones del baloncesto y se regocijaron y sufrieron como en el fútbol. La competencia fue patrocinada por la Liga Nacional y la auspició una marca de cerveza. Mostró muchos progresos, surgiendo buenos elementos que nada tienen que envidiar a los cracks franceses, húngaros y búlgaros. En el grabado, una escena del match final entre Barcelona y Real, quien tiene como figura el portorriqueño Johnny Báez, que fue goleador del torneo, con 414 puntos en 20 partidos. (Foto Intercontinentale).

MADRID, (A. P.).— Imitando a sus homónimos futbolísticos, el Barcelona y el Madrid se han disputado ásperamente, hasta la última jornada del campeonato de España de básquetbol, el título en litigio. El éxito de público y la pasión con que han sido seguidas las incidencias de esta III Liga Nacional demuestran que el básquetbol ha adquirido ya en España un pleno derecho de ciudadanía (acreditado por los recientes triunfos de la selección española en el terreno internacional) y que este deporte está, de hecho, en camino de convertirse en el segundo deporte nacional, inmediatamente destrás del fútbol, lugar que se disputaban hasta ahora el boxeo y el ciclismo. Esta popularidad del básquetbol no está basada solamente en la espectacularidad propia de este deporte rápido y a la vez técnico, sino también en la calidad que han adquirido una serie de conjuntos y a causa de la presencia de algunos jugadores de auténtica categoría internacional.

El auge del básquetbol ha coincidido con su paso del simple amateurismo al "amateurismo marrón" —pero de un marrón subido de tono— de su etapa actual. Así, esta Liga Nacional está patrocinada por una marca de cerveza, los traspasos de jugadores de un club a otro se hacen a base de substanciales "primas compensadoras" y los mejores clubes, desde el punto de vista técnico, son también los de mayor potencia económica, como es lógico. Jugadores como el portorriqueño Johnny Baez, del Real Madrid, máximo encestador (414 puntos en 20 matches), o como los hermanos Alfonso y José Luis Martínez (este último un excelente "pivot"), no "firman" por unos colores determinados sin obtener antes las debidas compensaciones. Otros equipos, como el "Orillo Verde", llevan el nombre de determinados productos comerciales y hasta ahora, como es sabido, la publicidad nunca ha sido gratuita. Dejando aparte este aspecto del scudoamateurismo del básquetbol —discusión que en el actual estado de cosas nos parece completamente superada— pasemos a analizar, de una manera general y a través de las incidencias de esta Liga, el estado actual del básquetbol español.

Doce equipos en competición; cinco catalanes, cinco castellanos y dos de "provincias". A lo largo de las 21 jornadas del campeonato —desarrollado en un ambiente de gran deportividad— se ha apreciado un nivel de juego bastante elevado y que corresponde a los recientes triunfos de la selección europea en su jira por Europa. Real Madrid, Barcelona, Juventud de Badalona y "Orillo Verde" son equipos que pueden presentarse sin demasiado handicap técnico en cualquier cancha europea y hasta sudamericana. La presencia de varios jugadores sudamericanos o norteamericanos en clubes españoles (como Reimer en el Español y Jones en el Iberia, de Zaragoza) no se hace sentir demasiado, y los jugadores españoles compiten con ellos en perfecta igualdad, y muy a menudo, en superioridad de condiciones. Precisamente por eso, en básquetbol no se presenta ese problema, existente en el fútbol, de un clima contrario contra los jugadores extranjeros, a causa de que una cierta cantidad de ellos posee una real superioridad técnica sobre los españoles. El excelente papel realizado por el Real Madrid en la presente edición de la Copa de Europa de Básquetbol (semifinalista eliminado por el poderoso "Etoile de Charleville" francés) pone también de relieve la magnífica situación actual y perfeccionamiento del básquetbol hispano.

A esta calidad técnica y a esta popularidad actual del básquetbol corresponde una hábil política deportiva realizada en escuelas y municipios en favor de este deporte. Pocos son los colegios privados o del Estado que no tienen hoy en España un campo de juego y un equipo. El hecho de que este deporte necesite solamente de una exigua cantidad de terreno facilita esta política, y así el básquetbol se ha convertido también en el deporte base de los cuarteles. Las grandes ciudades han correspondido a esa tendencia, instalando canchas cubiertas que nada tienen que envidiar a las mejores del mundo. Merece en este aspecto ser Municipal de los Deportes de destacado el magnífico Palacio Barcelona, al que seguirá pronto uno gemelo en Madrid.

Aún no puede España competir con las "grandes potencia" mundiales del básquetbol. Pero lo que sí es cierto es que, en esta especialidad, destaca ya entre las naciones de segunda fila. De hecho, su ausencia en los recientes campeonatos mundiales celebrados en Chile fue tanto más lamentable, puesto que hubiera permitido valor la actual posición hispana con respecto a una serie de países.

En esta III Liga, fue por último el Barcelona quien se llevó el título. Este triunfo permitirá al equipo catalán —actualmente en magnífica forma— medirse con los mejores clubes de Europa en la próxima edición del trofeo continental. Objetivamente, y sobre el papel, el Barcelona debería repetir la buena campaña que ha venido realizando el Real Madrid, ya que los dos equipos muestran una potencialidad parecida y en realidad, el título del Barcelona no se decidió hasta la última jornada, en la cual el Madrid tenía que salvar dos obstáculos sumamente difíciles: los matches con el "Orillo Verde" y el "Juventud" (tercer y cuarto calificados, respectivamente), en tanto que el Barcelona se veía favorecido por sus encuentros con equipos de menos valía.

Básquetbol y hockey sobre patines (cuyo título mundial está en posesión de España), deportes de cancha pequeña, gozan de una popularidad creciente entre el público y tienen cada vez un mayor número de practicantes. También el número de jugadores federados va cada día en aumento. Dadas las satisfacciones que en el terreno internacional procuran estos dos deportes a la afición deportiva española, y la deficiente efectividad del fútbol español, cabe preguntarse si no habrá con el tiempo un sorprendente cambio en las preferencias deportivas de los españoles.

Acuerdos de la Federación de Atletismo

CELEBRO sesión el Consejo de la Federación Atlética de Chile, con el objeto de tratar diversos asuntos internos, y también cambiar ideas sobre el trabajo que se realizará durante el año, que se concretaría en algunos días más, y después de conocerse los informes de la comisión técnica, que tiene a su cargo el vicepresidente señor Horacio Walker.

Por el momento, la entidad máxima se preocupó en especial de estudiar el panorama, en globo, y analizar los resultados de los recientes torneos de preparación, que habrán de dar en definitiva la pauta de posibilidades de los equipos que actuarán, tanto en el torneo de juveniles con Argentina, que está fijado para el 18 y 19 de abril en Buenos Aires, como en el campeonato de campeones, que será organizado esta vez por Brasil, y a efectuarse en Sao Paulo desde el 22 al 24 de mayo.

Sobre el primero, tuvimos conocimiento de que la Federación argentina formuló una contraposición a las bases sugeridas por Chile, que difieren en algunos aspectos a las del torneo sudamericano que correspondía organizar a Uruguay, de acuerdo con lo convenido en el torneo de Montevideo de 1958, pero que este país se estima ha desistido de hacer, ya que no se han recibido nuevas noticias suyas. En tal situación, entonces, es que la Federación Chilena decidió pedir la colaboración transandina, a fin de no malograr su iniciativa de estimular nuevos valores.

DESPUES, CHICAGO.— Resueltos los problemas de designar ambos conjuntos internacionales, con los valores más eficientes, tantos juveniles como de consagrados, la FEDACHI tendrá que elegir los que acrediten méritos como para actuar en el Tercer Panamericano, a efectuarse en esa ciudad en agosto. Como se ha publicado, el comité olímpico exigirá marcas de mucha jerarquía, por lo cual nuestros especialistas tendrán que superarse, para alternar con los mejores de América del Norte y Sudamérica en esa oportunidad. De ahí entonces la importancia que tiene el desempeño que habrán de tener en la capital paulista.

¡Que les vaya bien!

El martes recién pasado, hicieron maletas rumbo al Viejo Mundo, teniendo por primer centro de operaciones la Madre Patria, los integrantes del primer cuadro de básquetbol de la Unión Española de Santiago. Los rojos de Santa Laura, reforzados con Juan G. Thompson, de San Bernardo; Antonio Torres y Víctor Urzúa, de Universidad de Chile, debutarán en España el martes 21 del mes en curso, jugando en Sabadell, para luego presentarse en Lérida, Huesca, Zaragoza, Bilbao, Santander, Vigo, Salamanca, Gijón, Madrid y Barcelona. En esta última ciudad jugarán el 20 y 22 de mayo, contra la Selección Catalana. Cumplida esta gran tournée deportiva por el territorio hispano, el equipo se presentará en Lisboa y, según como anden las cosas en la capital portuguesa, proyectan alargar los pasos para Francia, donde, según se ha sabido existe interés en verlos actuar. La delegación va a cargo del dirigente Amadeo Torrá, secundado por Fernando Azcorra y Manuel Cuesta, como delegados y por Sergio Restovic, como director técnico del conjunto. En el grabado, los 12 integrantes del cuadro. Están, de pie, izquierda a derecha: Enrique Umarán, Mario Donoso, Antonio Torres, Alfonso Pidal, Juan G. Thompson, Hugo Navarrete, y el entrenador Restovic. Agachados, en el mismo orden: Emilio Saray, Eduardo Salamanca, Domingo Sibilla, Víctor Urzúa, Gabriel Garay y Patricio Bruna. Militan en el elenco, cuatro players internacionales chilenos: Torres, que actuó en el Sudamericano de 1958; y Thompson, Donoso y Sibilla, que integraron la última Selección Nacional al Mundial de Santiago.

Pentatletas

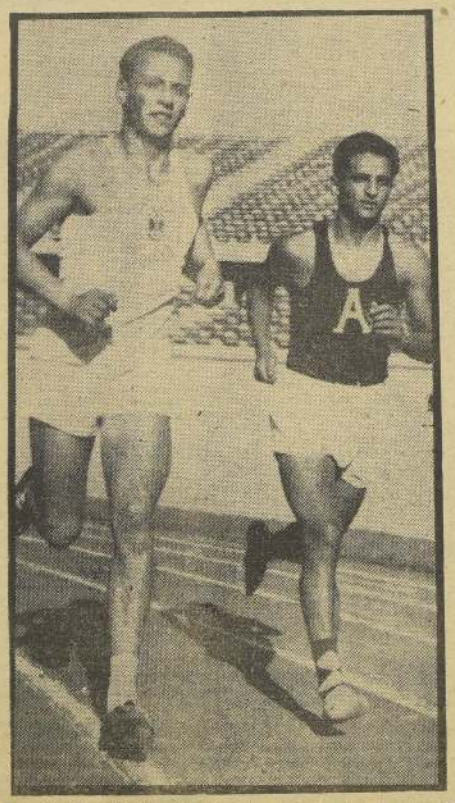

★ ☆ ★ ☆ ★ ☆ ★ ★ ☆ ★ ☆ ★ ☆ ★

..En el grabado superior, los juveniles porteños Enrique Rodríguez y Mario Luengo corren en la recta frente a la puerta de la maratón del Estadio Nacional, mientras disputaban el domingo los 800 metros de la selección para ir a Buenos Aires. Les siguen Ernesto Díaz, de San Fernando; Dagoberto Hernández, de Rancagua, que lapan a Daniel Cortés, el eficiente semifondista de Iquique, y a Fernando Cepeda, de Chillán. La prueba la ganó Cortés, actuando a la expectativa, y como fue su característica en las pruebas en que intervino. A la izquierda, abajo, están los ganadores del pentatlón, Domingo Valenzuela, de Arica, luciendo la A sobre la camiseta negra, y a su lado, Werner Winchia, con la insignia del Colegio Alemán. Son otros dos elementos seleccionados para el equipo que actuará ante los argentinos el 18 y 19 próximos, y que darán mucho quehacer por sus aptitudes. Y a la derecha, es el universitario Sergio Pinochet, quien salva la vara dejando la garrocha a un lado, en 3.40 metros, altura que seguramente superará en la última prueba que se le tomará el domingo. Tiene, asimismo, aptitudes para la técnica prueba, junto con Luis Meza y Sergio Opazo.

Goleadores

SE HAN MARCADO 80 goles en los 18 partidos que se llevan disputados en el XX Campeonato Sudamericano de Fútbol de Buenos Aires. Sus autores fueron los siguientes jugadores:

CON 6 GOLES: Pelé (Brasil).

CON 5 GOLES: Valentín (Brasil).

CON 4 GOLES: Sasia (Uruguay) y Sosa (Argentina).

CON 3 GOLES: Seminario y Loayza (Perú), Ré Aveiro e I. Sanabria (Paraguay), Doukzas (Uruguay), Didí (Brasil) y Corbatta y Belén (Argentina).

CON 2 GOLES: Manfredini, Pizzutti y Calla (Argentina), D. Pérez, Escalada y Demarco (Uruguay), Alcócer (Bolivia), M. Soto, J. Soto y L. Sánchez, (CHILE).

CON 1 GOL: Cap (Argentina), L. H. Alvarez y Moreno (CHILE), Guaglianoni y Borges (Uruguay), Gómez Sánchez, Joya y Terry (Perú), Santos y Arsmayo (Bolivia), Garrincha (Brasil) y Parodi (Paraguay).

AUTOGOLES: Benítez, del Perú, a favor de Argentina y Villalba, del Paraguay, a favor del Brasil.

Mejorará

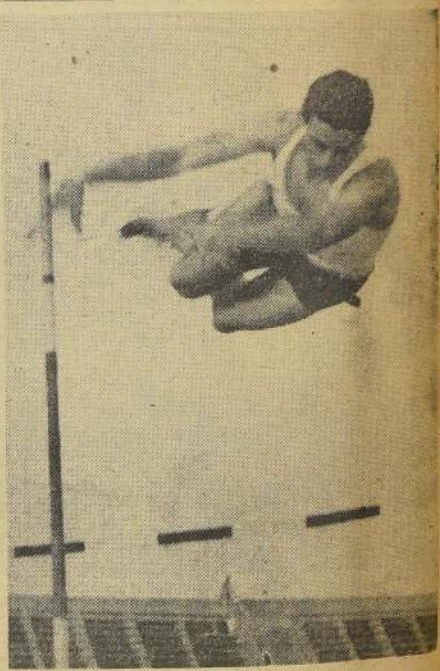

★ ☆ ★ ☆ ★ ☆ ★ ☆ ★ ☆ ★ ☆

S
p
q

E

ti
a
m
m
ia
co
ra
ab
pr
ne
cli
gú
pr
na
de
un
ne
del
vin
for
pro
fre
tor

(A

H

C

Esc

Su
de la
reajust
anoche
rante
ciales
madru
servaci
unione
"discus
cutivo
Senado

En

Lo
LA NA
motivo