Los piratas otra vez hicieron la gracia

Colo Colo se Ahogó en Coquimbo: 1 a 3

El cuadro albo, por segunda vez en el año, sucumbió ante el elenco nortino. Con la derrota, los colocolinos ven alejarse sus posibilidades de entrar a la liguilla (Infs. Págs. Centrales)

El Cronista

PRECIO: $ 7.— (Incluido el IVA)

AÑO IV Nº1.150 SANTIAGO DE CHILE LUNES 6 DE NOVIEMBRE DE 1978

En esta edición
Suplemento Deportivo y Revista "ASI"
(Para Santiago y Quinta Región)

Con procesión se inició "Mes de María"

Chile Confirmó su Tradición Pacifista Orando por la Paz

• Miles de fieles rogaron a la "Santa Patrona" (Inf. Pág. 4)

115.125 pesos para cada uno

166 Ganadores en Polla - Gol

(Inf. Pág. 4)

ESCAPADO.— Hallar entra velozmente a la zona de la "U". Pellegrini que se había adelantado acompañando un ataque azul, persigue al argentino que ayer luchó solo contra el mundo. Por 1 a 0 venció la "U" al alicaído Huachipato

33 GRADOS a la sombra pusieron a prueba ayer la resistencia de los santiaguinos que hallaron una pausa refrescante apenas en dos piscinas abiertas al público. Las lolas de la fotocolor eluden el intenso calor en la piscina del Estadio Italiano. (Información Pág. 40).

La Cartilla Ganadora

GANA LOCAL		EMPATE		GANA VISITANTE		PARTIDO	DOBLE	TRIPLE
	RANGERS			U. ESPAÑOLA	■	1		
■	COBRELOA			AVIACION		2		
	O'HIGGINS	■		LOTA		3		
	CONCEPCION			U. CATOLICA	■	4		
■	COQUIMBO			COLO COLO		5		
■	U. DE CHILE			HUACHIPATO		6		
■	PALESTINO			EVERTON		7		
■	S. MORNING			G. CROSS		8		
■	A. ITALIANO			ÑUBLENSE		9		
■	NAVAL			NORTE ARICA		10		
	SAN FELIPE	■		ANTOFAGASTA		11		
■	LA SERENA			SAN LUIS		12		
	MALLECO	■		TRASANDINO		13		

HAY QUE COMPRAR lo que falta: desde pañales hasta cunas, dicen los padres.

Los padres de las niñas del Hos

"No Espe las Trilliza

Ella es Margarita Pérez González, ama de casa, 30 años de edad. El sábado pasado dio a luz trillizas en el Hospital del Salvador, hecho que desde hace un año no se registraba en ese centro hospitalario.

Fue una sorpresa para mí, confiesa. Me controlé regularmente en el Consultorio de Avenida El Salto, Quinta Buin. Todo indicaba que mi embarazo era sólo de un niño.

La joven madre, casada con el obrero de la construcción Feliciano Yentzen, de 29 años, tiene otros dos hijos. Luis y Miguel, de 3 y 7 años respectivamente.

Con un ingreso mensual de poco más de 2.000 pesos y las tres nuevas asignaciones familiares, la preocupación por el futuro es un hecho. Sin embargo, el orgulloso padre se manifiesta feliz: "qué vamos a hacerle, hay que afrontarlo, aunque nos veamos apurados".

"No estábamos preparados para un nacimiento ni menos para uno triple, dice Margarita. No hemos comprado casi nada, nos faltan desde los pañales hasta las cunas, de manera que esa es mi preocupación, porque la situación está mala."

Su estado, al igual que el de las niñas, es satisfactorio, expresaron facultativas de la Maternidad del Hospital.

"Sólo ví a las niñas cuando nacieron, me sentí muy feliz, sobre todo cuando supe que estaban en perfectas condiciones. Yo también me siento bien," expresa la madre, observando algunos visos de cansancio.

En todo caso, todo pareciera marchar sobre ruedas. El padrino elegido para la única guagua esperada, Luis Jorquera, compartirá su rol con otros dos compadres que han seleccionado los padre las trillizas.

Los nombres ya han elegidos: Marisa, Jeane Macarena y Margarita Ro o Margarita Elba la ú dice la madre.

Los hermanitos de las llizas se ven felices y al recer, dispuestos a comp ese único dormitorio para niños con que cuenta su ca material ligero, situada Américo Vespucio, Man CD Nº 747, de Conchali. lo menos el sitio es nue dice el padre.

EN PERFECTAS CONDICIONES

Marisa, Jeanette y Marg Yentzen nacieron pes 1.780, 1.550, y 1.230 g respectivamente, y se en tran en perfectas condic según informó ayer la Ma Jefe de Turno de la M nidad del Hospital El vador, Mónica Gonzále

Las bebitas están separ en dos habitaciones porq había disponibilidad de cubadoras para las tres p dice la profesional.

Agrega que las tri deberán permanecer en cubadoras hasta regul temperatura y que su p cancę a 2 kilos. Pero n plazos para ésto, explic que además, las niñas n con distinto peso.

Llegó a Chile el Descubridor de los Quasars o Radioestrellas

"El Observatorio Astronómico La Campana, de Chile, pese a ser uno de los más nuevos, está muy desarrollado. Su instrumental es altamente sofisticado y uno de los más modernos del mundo. En estos momentos, sólo se hace necesario agregarle espectrógrafos más modernos y otros pequeños accesorios".

Así lo expresó al mediodía de ayer, el astrónomo norteamericano y Director del Hale Observatory, Maarten Schmidt, quien llegó a nuestro país para ser presentado al Presidente de la República, General Augusto Pinochet, Rector de la Universidad de Chile, Ministro de Educación y otras autoridades gubernamentales, junto con el presidente de la Carnegie Institution of Washington, James D. Ebert. Ambos son descubridores de los cuerpos celestes denominados Quesans.

Los Quasars se encuentran a billones de años luz de la tierra. "Son los cuerpos más luminosos del universo y al mismo tiempo muy pequeños, tal vez más pequeños que el equivalente a un año luz", indicó Schmidt, quien en la actualidad, además de desempeñarse como Director del Centro Astronómico "Hale Observatory", al que pertenecen "Monte Palomar" (el más grande del mundo), "Monte Wilson, ambos norteamericanos, y el chileno "La Campana", se encuentra abocado al estudio de la ubicación de los Quasars dentro del Universo.

EL ASTRONOMO MAARTEN SCHMIDT, Director del Hale Observatory (que tiene tres grandes observatorios bajo su mando), expresa que "si llegamos a conocer a fondo lo que son los quasars, tal vez sabremos cual es el origen y la historia del universo y nosotros mismos, como parte de éste".

LOS QUASARS

Estos cuerpos celestes, que suman "probablemente 10 millones repartidos en todo el universo", se encuentran en constante alejamiento de la Tierra, manteniendo siempre una misma dirección y una gran velocidad (la mitad de la velocidad de la luz).

Fue en 1963, cuando el astrónomo Schmidt descubrió la rapidez con que estos cuerpos se desplazaban "demostrando que se encontraban a una distancia de billones de años luz de la Tierra".

Considerados como "un misterio del espacio, nadie entiende aún a los Quasars", indicó el astrónomo, agregando que se calcula que probablemente "viven millones de años".

IMPORTANCIA

El misterioso fenómeno deberá seguir estudiándose probablemente durante muchos años, dice Schmidt, quien agrega que la importancia de llegar a conocerlos radica fundamentalmente en "saber donde vivimos y conocer cuál es el orígen y la historia del universo y nosotros mismos como parte de éste".

ESTRELLAS INVISIBLES

Para investigar mejor el Universo, hace unos treinta años se inventó el radiotelescopio, que, en lugar de captar las ondas luminosas de las estrellas, capta radiaciones electromagnéticas. En 1961, uno de estos radiotelescopios registró, por primera vez, poderosas emisiones de energía procedentes de cuerpos invisibles a los instrumentos ópticos. Estas fuentes de radiaciones fueron llamadas por sus descubridores "quasars" o radioestrellas.

El más antiguo de ellos, identificado como OQ-172 fue descubierto en 1973 y se considera que es el más alejado de todos los cuerpos del espacio (situado a más de 10.000 millones de años luz de la tierra).

Para visualizar estas tremendas distancias, hay que considerar que la luz se desplaza a 300.000 kilómetros por segundo y que se denomina año-luz a la distancia recorrida por un rayo luminoso durante 365 días.

La energía que emiten los quasars equivale a cien veces la de todas las galaxias conocidas.

LA LLEGADA

A su arribo a nuestro país, a las 11.30 horas, Maarten Schmidt, acompañado de su esposa Corrie, era esperado por el representante de la Carnegie, abogado Antonio Urrutia. Posteriormente llegó también el Director del Observatorio de Cerro Calán, Hugo Moreno.

De producción chilena

Arabes Comprarán la Mitad de las Exportaciones Forestales

El Gerente General de la Compañía Manufactur Papeles y Cartones, Ernesto Ayala, informó recientem más del 50 por ciento de las exportaciones de productos tales del próximo año, estimadas en un valor de 231 m de dólares, estarán orientadas hacia países árabes.

Al dar a conocer un panorama general de las cialidades de Chile, como sector atractivo para captar sión, señaló que la producción de papel y derivados de kilos por persona al año y el consumo de 18,7 kilos p sona, sitúan a nuestro país como el segundo produc América Latina, como el primer exportador de pape lulosa de la región y en cuarto lugar en el consumo.

Para 1979, expresó, las exportaciones de productos tales alcanzarán a 231 millones de dólares, destinándose de la mitad a los países árabes. Los otros mercados de importancia son Venezuela, Argentina y Europa unidad.

De las ventas al exterior programadas para el p año, 30 millones corresponden a rollizos o troncos, 40 m a materiales de aserradero y 161 millones de dólares en y celulosa.

PLANES DE EXPANSION

Por otra parte, el ejecutivo informó que las tr grandes compañías del sector cuentan en la actualid planes de expansión citando a la Industria Forestal S. FORSA, con una inversión de 16 millones de dólares, pañía Manufacturera de Papeles y Cartones con una cuyo valor es de 70 millones de dólares, incluye proyecto para una fábrica de cartón corrugado, y la Chilena de Moldeados S.A., que en los próximos m menzará a producir 2.400 toneladas en material de e por un valor de 2,6 millones de dólares.

En la actualidad, destacó, el papel y derivados ap tan el 23 por ciento del total exportable, excluido el c 8,5 por ciento del producto geográfico bruto.

La miel endulza las finanzas

2 Millones de Dólares en Exportaciones

Las exportaciones de miel y cera de abeja en la Novena Región, entre los meses de enero a junio del presente año, representaron para el país un retorno del orden de los 2 millones de dólares.

La explotación apícola se presenta como un complemento de la agricultura y aporta un significativo recurso económico a la zona, lo que ha despertado gran interés dentro del sector minifundista, al que INDAP procura una línea de crédito a mediano plazo en unidades que permiten su autofinanciamiento.

El objetivo del programa apícola impulsado por el Instituto de Desarrollo Agropecuario en la zona, es el de mejorar el ingreso familiar campesino a través de un plan de búsqueda de alternativas a los rubros tradicionalmente explotados en la región.

Los principales mercados para los productos apícolas chilenos, los constituyen Alemania, Estados Unidos, Japón, Inglaterra y los países árabes.

Salvador

hamos

• Dos hijos tenía el matrimonio de Feliciano Yentzen y Margarita Pérez. Ahora tienen 5 y aunque ganan poco más de 2.000 pesos están felices. "Le haremos empeño y de alguna manera saldremos adelante", dicen

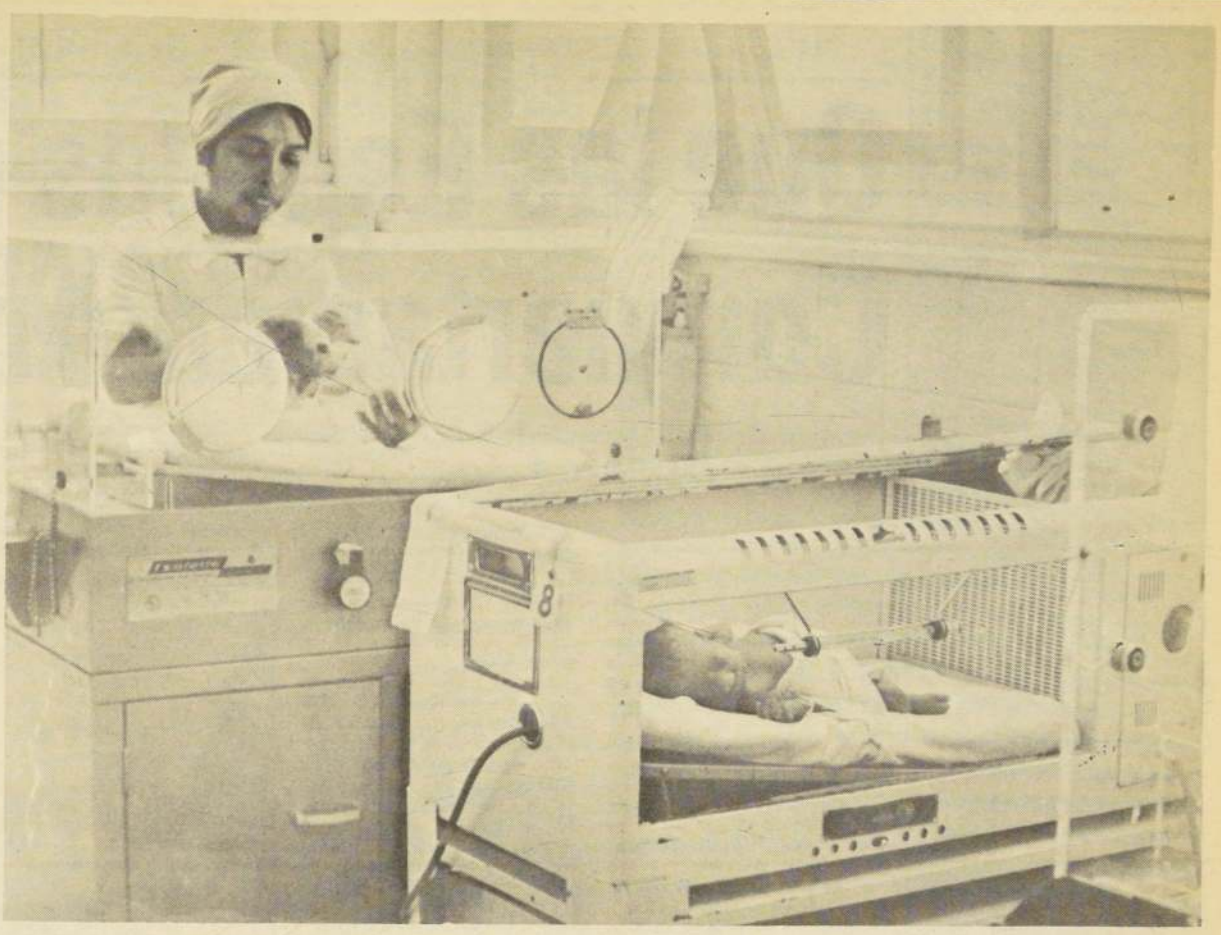

EN PERFECTAS CONDICIONES se encontraban ayer las trillizas nacidas el sábado en el Hospital del Salvador. Permanecerán en incubadoras hasta que aumenten a 2 kilos su peso.

"LA ULTIMA SE LLAMARA COMO YO", dice la madre: Margarita.

Síntesis Policial

Ultrajó y Asesinó a Joven de 17 Años

La Serena (Corresponsal).

Víctima de las heridas que recibió al ser violentada y golpeada por un individuo llamado Juan, falleció en la madrugada de ayer la joven de 17 años Edit Torrejón Arenas, domiciliada en La Serena.

La muchacha fue encontrada moribunda por Carabineros de esa ciudad en el parque Pedro de Valdivia, con el cuerpo con evidentes señales de haber sido violentada y con heridas de gravedad, que le ocasionaron la muerte al ser trasladada al centro asistencial de La Serena.

Antes de fallecer la niña señaló a funcionarios de Carabineros que en la madrugada, mientras ella estaba en la Plaza de Armas de esa ciudad, un individuo llamado Juan le invitó a pasear. Dijo que fueron camino al parque Pedro de Valdivia y que antes de llegar, en la calle Pedro Pablo Muñoz, el sujeto la golpeó en el rostro y en el cuerpo hasta que perdió el conocimiento.

INCENDIO

Dieciocho personas resultaron damnificadas, entre ellas doce menores, luego que un incendio, cuyo origen es investigado, destruyó las viviendas de material ligero que habitaban.

El siniestro afectó a las casas signadas con los números 10.30, 1036, y 1048 del Pasaje Oregón, Población Pudahuel, Comuna del mismo nombre, de propiedad y habitada por Rubi Guevara Ponce, Carmen Villarroel Quiro y Olga Barriantos Burgos, con sus grupos familiares.

El fuego se inició en la vivienda de Rubi Guevara.

Carabineros ubicó a los damnificados en casas de vecinos, mientras se recibe la ayuda de la oficina de emergencia a través de la Municipalidad de Pudahuel.

VOLCAMIENTO

El conductor de una camioneta particular con patente de Santo Domingo, murió en forma instantánea al volcar el vehículo en la Cuesta El Panal en San Antonio. Del camino que une Cuncumén y San Juan.

El hecho ocurrió alrededor de las 21 horas, del sábado y la víctima fue identificada por Carabineros como Francisco Gutiérrez Vega, de 53 años.

Las causas del accidente fueron atribuidas por la autoridad a que el conductor manejaba a exceso de velocidad en esa zona de curva.

ACCIDENTE

El menor Cristián Daza Montalva, de 6 años, falleció en forma súbita, atropellado por el autobús patente SDK-10 de Ranquil, manejado por el chofer Osvaldo Mora Cabrera, de 38 años, en Chillán.

El accidente se produjo en Avenida Cementerio, frente al número 1025, cuando el menor trató de cruzar la calzada en forma sorpresiva por detrás de otro vehículo, sin que sus padres se percataran de ello.

El cadáver fue enviado a la morgue local y el chofer detenido y puesto a disposición de la justicia por la responsabilidad que pudiera tener en el caso.

DECESO

En los momentos en que era atendido de urgencia en el hospital regional de Iquique, falleció el tripulante de la goleta "Tongoy" de la Pesquera Arauco, Abel Pérez Aquez, de 35 años.

El trabajador sufrió un accidente de trabajo a bordo de la nave pesquera, recibiendo un golpe en la cabeza que le provocó un traumatismo encéfalo craneano muriendo en la madrugada de ayer.

En Chile Ayer se Habló de Martín ...y en Argentina Sólo de Aviones

La alta temperatura reinante y la brisa que a las 14.00 horas invadía el Area Metropolitana, invitó ayer a los santiaguinos a salir de paseo adelantándose al verano que se avecina.

Similar ola de calor afectó a Buenos Aires. Sin embargo allí no había tiempo para pensar en la natación o en un picnic por la tarde. Ls autoridades dedicaron el suyo a nuevas reuniones del Comité Militar, pendientes a acordar la solicitud a Israel de adelantar la entrega de 26 aviones de combate que en agosto pasado compraron a ese país.

Mientras en Santiago el comentario general era la idea que el sábado por la noche sostuvo el boxeador chileno Martín Vargas con el campeón Mundial de la categoría Mosca, Betulio González, en la calle Corrientes, había rostros tensos, asustados, impregnados de temor, que levantaban su voz en protesta por la inversión de más de dos mil millones de dólares en armas que Argentina ha llevado a cabo este año.

También los bonaerenses se referían a la adquisición de aviones israelíes, señalando que eran del tipo "Dagger" con motor francés.

El diario trasandino de idioma alemán, "Argentinisches Tageblatt", expresaba en su editorial de ayer que estas armas "de hecho serán la verdad israelí del avión francés Mirage".

Asimismo, agrega que el gobierno argentino había solicitado a Israel "adelantar la entrega", a raíz del actual conflicto con Chile".

Por su parte la agencia española de noticias internacionales "EFE", emitió en la tarde de ayer un cable donde señala que un vocero de la Industria Aeronáutica Israelí, Shai Tadmor, afirmó a uno de sus periodistas que no había respuesta, al ser consultado sobre esta compra efectuada por Argentina.

"Nuestra norma, dijo el portavoz de la empresa, es no responder a informaciones de la prensa que se relacionen con la industria aeronáutica", sin desmentir la información.

AMISTAD BRASILEÑA

En Brasil también surgen comentarios respecto a la controversia chileno-argentina por los espacios marítimos de la zona austral. El Canciller carioca, Antonio Azeredo Da Silveira, sostuvo ayer que la Organización de los Estados Americanos, OEA, debería intervenir en caso de un conflicto armado entre ambos países.

En opinión del Ministro brasileño, la suspensión de las negociaciones de la Comisión Mixta Nº 2, luego que no obtuvieran un acuerdo respecto a ese diferendo, "no provocará un enfrentamiento bélico entre las dos naciones".

Por su parte el Ministro del Ejército de Brasilia, General Fernando Belfort Bethlem, expresó que su país mantiene una posición neutral en esta controversia, "por la tradición pacifista de nuestros territorios".

Afirmó, además, que Brasil no sería mediador en este conflicto, añadiendo que pese a la neutralidad mencionada "tengo que destacar los profundos lazos de amistad que unen a Brasil y a Chile".

Síntesis Noticiosa

En Puerto Montt Cayó el Gordo

El boleto número dos, cero, ocho, ocho, siete (20887), vendido en la ciudad de Puerto Montt, resultó ganador del premio mayor de ocho millones de pesos, del sorteo de la Lotería de Concepción.

El segundo premio de 500 mil pesos, favoreció al número dos, cinco, uno, cinco, cero (25150), vendido en Valparaíso.

HOMENAJE A O'HIGGINS

La Unión Antártica de Chile rendirá un homenaje al Libertador General Bernardo O'Higgins, con motivo de celebrarse el Día de la Antártica Chilena. El acto se realizará hoy a las 11 horas, en la tumba del héroe.

Y en homenaje al Bicentenario del Nacimiento del Libertador, la Sociedad Chilena de Historia y Geografía entregará a las 18.30 horas, de mañana, una nueva publicación de su revista, editada como adhesión a esta celebración.

EFICACIA DE LA PAZ

El Obispo Secretario de la Conferencia Episcopal de Chile, Monseñor Bernardino Piñera, dará a conocer hoy los temas y desarrollo de la Séptima Semana Social de Chile, cuyo lema es "Eficacia de la Paz".

COOPERACION CIENTIFICA

Hoy llega a Santiago, el doctor Eduardo Feller, Director del Programa Latinoamericano de la Fundación Nacional de Ciencias de los Estados Unidos, quien analizará en nuestro país la posibilidad de cooperación con la Comisión Nacional de Investigación Científica y Tecnológica, "CONICYT", y con la Universidad de Chile.

El doctor Feller es especialista en relaciones internacionales y en historia de Latinoamérica. Ha asesorado al departamento de Estado y a la oficina de política científica y tecnológica de la Casa Blanca en materias de transferencias de ciencias y tecnología, relacionadas con América Latina y El Caribe.

Este personero participará mañana en una mesa redonda sobre "Cooperación Científica Interamericana".

esto trae el diario oficial

Decreto número 1.285 del Ministerio de Justicia que aprueba reformas de estatutos a la corporación denominada "Regimiento Simbólico de Caballería Coronel Santiago Bueras", de Santiago.

La Subsecretaría del Trabajo publica nómina de decretos que declaran disueltos y cancelan personalidad jurídica a sindicatos que indican, tramitados en octubre de 1978.

Superintendencia de Bancos e Instituciones Financieras un resumen de los estados de situación al 15 de septiembre de 1978 presentadas por las financieras y los bancos del país.

El Tiempo

Un nuevo record de temperatura de la presente temporada se registró ayer en la capital, al marcar los termometros en Los Cerrillos 33,4 grados, a las 15,15 horas, según informó la Dirección Meteorológica, dependiente de la Fuerza Aérea de Chile.

Mínima probable: 10 grados, máxima probable: 30 grados. Mínima de ayer 9,1 grados a las 6,50 horas, máxima de ayer 33,4 grados a las 15,15 horas.

$ 115.125,74 para c/u

166 Ganadores en Polla-Gol

Con ciento sesenta y seis ganadores que alcanzaron el máximo de 13 puntos, se resolvió el concurso Nº 134 del Sistema de Pronósticos Deportivos Polla Gol, según información entregada en la Empresa de Computación e Informática.

Cada ganador recibirá la cantidad de $ 115.125,74.

Del total, 116 tarjetas corresponden a la Región Metropolitana; 15 a la V Región, 5 a la VI, 4 a la VII, 10 a la VIII, 7 a la IX, 7 a la X y 2 a la XII Región.

Regresó M. Vargas

Anoche, a las 21.40 horas, arribó a Santiago Martín Vargas, quien antenoche combatiera, sin éxito, por el título mundial de la categoría mosca, versión Asociación Mundial de Boxeo ante el venezolano Betulio González, en un combate realizado en Macaray.

Vargas, quien descansará en los próximos días, tras el intenso trajín de la pelea, se mostraba visiblemente afectado por la derrota, y aún mostraba huellas de los golpes propinados por el rival.

Se informó que Vargas reiniciará sus entrenamientos en Buenos Aires, bajo la dirección de Osvaldo Cavillón pero antes permanecerá en Chile para reponerse de la dura jornada de antenoche.

Miles de fieles rogaron a la Patrona de Chile

Que las Espadas de Guerra s Conviertan en Arados de Pa

• Tradicional procesión fue presidida por el Cardenal

Miles de católicos se volcaron en las calles Huérfanos, Almirante Barroso-Alameda y Brasil, saliendo desde la Basílica del Salvador para llegar hasta la Plaza Brasil, para demostrar su fe y apoyo a la Patrona de Chile, Nuestra Señora del Carmen, al realizarse ayer, entre las 17 y 20.30 horas, la tradicional procesión, que dio comienzo al Mes de María.

Bajo el lema "Reina de Chile, Danos la Paz", y a los cánticos de "Virgen del Carmen, Reina de Chile, salva a tu pueblo que clama a Ti, Madre de Chile Danos la Paz", se inició el recorrido presidido por el Cardenal Arzobispo, Monseñor Raúl Silva Henríquez; quien junto al Nuncio Apostólico Angelo Sodano y al Vicario General Castrense, Monseñor Francisco Gilmore, caminaron tras la Virgen coronada de flores quien durante 150 años ha presidido esta ceremonia religiosa que tuvo sus comienzos en la colonia.

La Imagen de Nuestra Patrona llegó al país en 1828, siendo coronada como Reina y Madre de Chile en 1926.

LA PROCESION

Todas las organizaciones nacionales estuvieron presentes en esta ceremonia religiosa. El Cuerpo de Generales del Ejército, la Corte Suprema, el Voluntariado femenino, los trabajadores, Centros de Madres, el clero y representantes de todas las ramas de la Defensa Nacional, acompañaron a la Virgen, demostrando su fe y fervor en su protección.

Cuatro fueron las columnas que partieron desde la Basílica del Salvador. La primera de ellas encabezada por la Cruz Alta, seguida por el Anda de la Sagrada Familia, realizado por la Sociedad de Carretones de Mano de San José; el Carro del Angel Custodio y finalmente, la Imagen sagrada de la Virgen del Carmen.

DANOS LA PAZ

Una hora y media después de haber comenzado la procesión, el Cardenal Silva se dirigió a los fieles que se reunieron "para reafirmar su amor, esperanza y fidelidad en la Virgen del Carmen, y pedirle una vez más su protección para el país.

Hoy vivimos horas de inquietud. Nos angustia pensar que naciones hermanas pudieran oponerse en las armas, enfrentándose en forma absurda y suicida. Por ello —dijo el Cardenal—, porque estas naciones que surgieron como hermanas y a Ella le confiaron su anhelo de libertad, es que le pedimos que afiance la paz, ese don de Dios que hoy imploramos, para que las espadas de guerra se conviertan en arados de paz.

EL PAPA

También en su homilía, el Cardenal se refirió a la elección del Sumo Pontífice, al que "elegimos iluminadados por el Espíritu de Dios, porque nos pareció el más digno y capaz de presidir nuestro Iglesia con amor. Porque Su Santidad está lleno de vida, de fé y compenetrado en el espíritu de Cristo; porque es un hombre que sabe escuchar, comprender y sentir como propias las angustias y esperanzas pueblo".

Indicó que Juan Pa envió con el una especi dición para Chile; "que en su corazón", para paz guie nuestra senda.

UNA MUESTRA DE SU FERVOR RELIGIOSO dieron ayer los santiaguinos al reunirse en la tradicional procesión a la Virgen del Carmen, Patrona de Chile, a quien oraron por la paz y la hermandad de todos los hombres. Ayer se dió comienzo también al Mes de María.

Víctimas podrían aumentar

17 Muertos al Caer Omnibus a un Abismo

Pasto-Colombia

Dieciséis personas murieron instantáneamente al caer al fondo de un abismo el ómnibus interdepartamental en que viajaban cuando cumplía un recorrido entre la población de La Cruz y la ciudad de Pasto, situada a 1.000 kilómetros de Bogotá, al extremo sur de Colombia, según informaron despachos de prensa.

El autobús había salido con 50 personas aproximadamente y a 2 horas de recorrido una falla mecánica provocó el descontrol del automotor y fue a dar al fondo de un abismo.

La información divulgada por la cadena radial RCH, señala que el accidente ocurrió en las horas de la madrugada de ayer y no se conocen aún los nombres de las víctimas.

La estación radial precisó que el número de víctimas podría aumentar en el curso del día justamente por la forma tan dramática como cayó al autobús y por la cantidad de heridos de gravedad que déjó el accidente.

La operación de rescate fue muy difícil debido a que la zona por donde cayó el ómnibus es bastante borrascosa y es muy pedregosa, asegura el despacho. (UPI).

2 Muertos y un Herido en Accidente Aéreo

Montevideo

Dos personas resultaron muertas y una quedó gravemente herida al precipitarse a tierra una avioneta civil de esta capital.

De acuerdo con el comunicado policial la avioneta que procedía de una estancia ubicada a unos 120 kilómetros al nordeste de Montevideo, estaba piloteada por el hacendado Abdón Neón Salaverry, de 36 años, al que acompañaban Eduardo y Daniel Espinosa.

Salaverry y Eduardo Espinosa resultaron muertos, mientras que Daniel Espinosa presenta graves heridas siendo su estado delicado.

Al parecer el piloto tuvo dificultad con el motor de la máquina e intentó un aterrizaje de emergencia, que le resultó fatal. (UPI).

Cinco años celebra Comité de Jardines Infantiles

En los Niños se Encuentran Semilla y Esperanza Chilen

Los niños mañana estarán de fiesta. Aun cuando no sera su propio cumpleaños, celebrarán el día con gorros multicolores, globos, golosinas y serpentinas. Ellos festejarán, quizás, la alegría de un futuro sin problemas físicos, sanos y contentos, lejos de las secuelas que enfermedades y desnutrición pudiesen dejar en sus cuerpos.

Porque desde las 10. horas se iniciarán las ceremonias tendientes a recordar el quinto aniversario del Comité Nacional de Jardines Infantiles y Navidad, que preside la Priera Dama, señora Lucía Hiriart de Pinochet, y cuya labor es entregarle a esos pequeños cariño, atención médica y dental, alimentación completa, educación entretenimientos.

Es por eso que los menores, en sus mentes de niños capaces de plasmar todas sus emociones y alegrías, recordarán una muñeca o un soldado de plomo, obsequiado por las tías" en la Pascua de 1973. O. tal vez, viajarán en el tiempo para remorar aquel día de 1974 cuando recibieron en el Jardín Infantil un sabroso almuerzo y jugaron y corrieron y saltaron, ya que fue en esa fecha cuando, por expresa petición de su Presidenta Nacional, el organismo amplió su función que, primariamente, sólo estaba destinada a proporcionar juguetes para la Navidad. Luego pasaría a convertirse en la entidad coordinadora de estos establecimientos repartidos a lo largo del país.

Fue así como en su primera etapa atendía nada más que a 10.085 niños. Hoy la cifra ha aumentado a 39.362 menores, cobijados en 403 parvularios en las doce regiones del territorio. Porque en base al esfuerzo, al trabajo y al profundo cariño por los pequeños, y consciente que en ellos se encuentra la semilla y la esperanza chilena, la insti fue tomando cada du fuerza y repartiendo su en los infantes atendidos Sala Cuna o en el nivel y de transición en q divide el organismo, con jeto de respetar las difere de posibilidades e interes los pre escolares en etapas.

Los "parvulitos", cariñosamente les llama tías, reciben la atenci profesionales univers educadores de párvulos xiliares y manipuladora alimentos, quienes van dicando su jornada di brindar amor a los pe centrando su trabajo pre mente en los infantes síntomas de desnutrición familias de escasos re para así propender a co su mejoría y entregarle misma posibilidad de vida a aquellos menores sin ma problemas biológicos.

PROGRAMA

Con una Misa en la Fo Militar, oficiada a las horas de mañana y a la asistirá la esposa del je Estado, se dará comienzo celebración de este aniversario.

El miércoles los ni Jardín Infantil "Los Co conversarán con la Lucía, durante la inaug oficial de este establecim y posteriormente ella rigirá al Hospital Cola entregar ajuares a los p recién nacidos.

El día nueve los demostrarán sus con artísticas, durante una tación que se efectuará Teatro I.E.M. y fina el viernes, se llevará a c acto solemne en el Diego Portales.

Con sus caritas sonrientes y jugando felices, los niños atendidos en los Jardines Infantiles del territorio celebrarán mañana el quinto aniversario de esa institución.

Esperan Trabajar en Armonía con la Parte Empresarial

Trabajadores de las más variadas actividades de la economía han encontrado una amplia acogida en nuestro diario. Es por esta razón, que continuamos hoy —y así lo haremos en las próximas ediciones— publicando la opinión de los nuevos dirigentes sindicales, elegidos recientemente.

En estas columnas damos a conocer el pensamiento de los recientemente designados dirigentes de los sindicatos profesional, de supervisores y técnicos y del industrial de Madeco.

Integran el Sindicato de Supervisores y Técnicos, Carlos Requena, Julián Jara Troncoso y Ramón Alvarez. El Sindicato Profesional está compuesto por Luis González Herrera, Inés Zárate y Osvaldo Solís Guevara.

Forman parte del nuevo Sindicato Industrial, Luis Banda Silva, Manuel Espinoza Espinoza y José Candia.

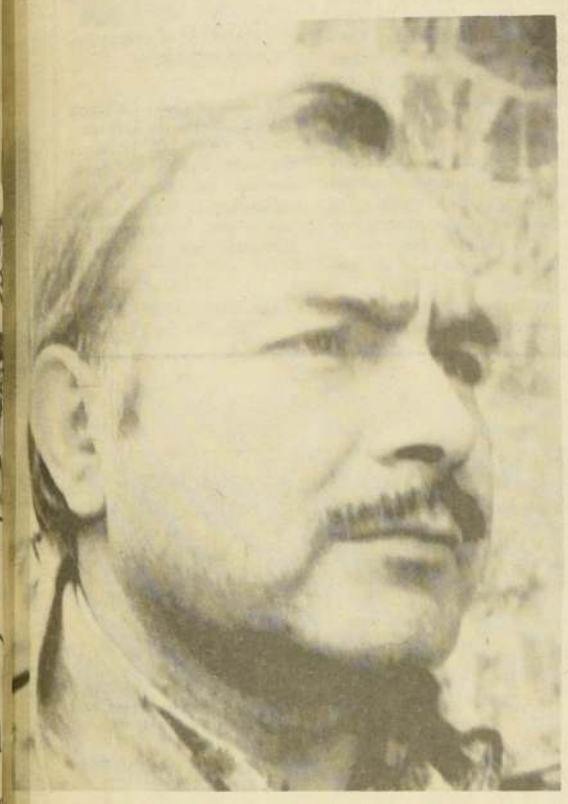

OSVALDO SOLIS GUEVARA, 50 años de edad, casado, 8 hijos. Se desempeña como mecánico en la sección de mantenimiento de MADECO donde trabaja hace 22 años. Fue elegido para formar parte del Sindicato Profesional de la firma. Manifestó a "El Cronista":

"A todos nos pilló de sorpresa esta elección. Pero dentro de la rapidez tiene sus cosas buenas, porque ha permitido elegir a gente altamente gremialista. De esta manera no queda el consenso de que los gremios están dedicados a cualquier otra cosa, sino que su función más importante es preocuparse de los problemas de los trabajadores. Debemos prepararnos para superar cualquier dificultad, y dedicarnos por entero a las personas que entregaron su confianza en nosotros".

LUIS BANDA SILVA, 55 años de edad, casado, 4 hijos. Con 33 años en la empresa, trabaja actualmente en la planta de cables. Integra el nuevo sindicato industrial. Puntualizó a "El Cronista":

"La pasada elección se hizo en forma directa, fue tranquila y no se produjeron problemas. Esta renovación de los sindicatos ha sido positiva porque va a tener el respaldo de las autoridades. Esperamos trabajar en armonía con la parte empresarial".

LUIS HERRERA GONZALES, 36 años de edad, casado 1 hijo. Trabaja hace 12 años en MADECO y cumple funciones y administración en la sección contabilidad de la firma. Integra el nuevo sindicato profesional. Indicó a "El Cronista":

"La reciente elección fue muy limpia y la gente votó por sus preferencias muy personales. Hubo mucha libertad para hacerlo. La empresa dio todos los medios y no hubo problemas de ninguna naturaleza, tenemos muchas tareas por delante y debemos prepararnos para hacer lo mejor que se pueda por los socios del sindicato".

JULIAN JARA TRONCOSO, 30 años de edad, casado, 2 hijos. Cumple funciones de planificación y programación de la planta de cables. Trabaja hace 7 años en MADECO. Forma parte de la directiva del Sindicato de Supervisores y Técnicos. En conversación con "El Cronista" señaló:

"Esta elección fue bastante sorpresiva, pero a pesar de esta circunstancia consideramos que en parte beneficia a los sindicatos y a la labor del Gobierno, en el aspecto sindical. En cuanto a nuestras tareas futuras, esto irá saliendo en el camino. Esperamos trabajar de común acuerdo y respeto con la empresa".

MANUEL ESPINOZA ESPINOZA, 39 años de edad, casado, 3 hijos. Trabaja hace 15 años en MADECO y se desempeña en laminación y varillas de la planta de cables. En breve diálogo con "El Cronista" expresó:

"La elección fue muy positiva, muy buena y tranquila. No hubo novedades y no se registró ninguna alteración. Todo se dio en un ambiente de cordialidad y de buena voluntad".

CARLOS REQUENA, 41 años de edad, casado, 3 hijos. Trabaja hace 24 años en MADECO y actualmente se desempeña como supervisor en la planta de cables. Integra el nuevo sindicato de Supervisores y Técnicos. Dijo a "El Cronista":

"Las elecciones que renovaron los sindicatos de la empresa fueron muy tranquilas, normales como es la característica de esta firma. En el caso mío, carezco de experiencia sindical. Hay bastantes tareas que cumplir por delante. Hay que reconocer que quedaron muchas cosas encaminadas por los dirigentes antiguos. Ellos se preocuparon preferentemente por la parte sindical y laboral. Aquí nunca se hizo política y la misma empresa reconoció este hecho".

La Ley Pareja no Tiene Oreja

La propaganda interesada insiste en presentar la medida del Gobierno de anular la Personalidad Jurídica a algunas Federaciones y suprimir las actividades de otras que actuaban sin tener la autorización legal, como un acto dirigido a determinado sector. Son 112 los grupos de sindicatos, federaciones o confederaciones que debieron detener toda actividad por no tener personalidad jurídica o estar actuando sin sujeción a las normas del Código del Trabajo, y en esta medida han sido numerosos los grupos de Trabajadores que habían expresado con lealtad su adhesión a la política laboral del Gobierno, pero por no reunir los requisitos del Decreto que suprimió sus actividades, debieron dejar de actuar. Los sindicatos marxistas o demócratas cristianos que cayeron en la medida son los menos, pero son los que más alboroto han armado. Cuando el Gobierno aplica la Ley ésta afecta a todos los sectores por igual, justamente lo que sucedió con la aplicación del decreto que anunciara por cadena nacional el Ministro del Interior. Entre las muchas organizaciones no marxistas que han dejado de funcionar, están el Frente Laboral, la UNTRACH; entre los dirigentes que no fueron reelegidos por disposiciones del decreto que autorizó las renovaciones de directivas esta el presidente del Sindicato de la Papelera, Jorge Castillo, y como él muchos dirigentes que además de ser auténticos habían mantenido una conducta eminentemente gremial. Pero la Ley debe ser pareja y se les aplica a todos los chilenos, sean o no sean partidarios del Gobierno.

Concursos Proselitistas

A través de varios "concursos" la Vicaría de la Solidaridad hace proselitismo en determinados sectores de la capital. La Vicaría tiene una serie de secciones, que deben actuar en distintas áreas. La Episcopal Obrera es la encargada de infiltrarse en los gremios, ya sea entregándoles graciosamente abogados o introduciéndose en ellos con concursos de música. El Festival de la Canción Obrera es un ejemplo. En él se trata de presentar canciones de protesta, de las mismas que envenenaron el ambiente en el régimen marxista.

Ahora la Vicaría está organizando el Año de los Derechos Humanos, al cual han invitado a representantes del Consejo Mundial de Iglesias, a quienes algunos acusan de organizar las bandas de terroristas en Africa.

En Chile la Vicaría organiza un Concurso de Pintura Infantil. En él se han seleccionado los trabajos que expresen alguna idea política y sospechosamente las ideas escogidas se mimetizan con la posición de los marxistas. El trabajo seleccionado será enviado a Nueva York para que ilustre unos folletos que editará Naciones Unidas con motivo de estas celebraciones sobre Derechos Humanos.

La Vicaría tiene contratados a muy buen salario a un grupo de cantores y compositores que envía periódicamente a los sindicatos o a las poblaciones más modestas. Allí estos "cantores" abusan de las canciones de protesta. Entre los compositores a mejor sueldo de la Vicaría está Nano Acevedo y otro grupo de destacada actuación en el trienio 70-73. El presupuesto que tiene la Vicaría para estos menesteres es varias veces millonario y cuenta con erogaciones fijas desde Europa.

Discútalo con El Cronista

Señora Directora:

Mensaje de Paz Para América

La Sociedad Bolivariana de Chile, considerando:

1º Los esfuerzos que vienen realizándose en América por la unión de nuestros pueblos, y especialmente desde el Congreso de Panamá, convocado por Simón Bolívar, que creara normas de derecho internacional al servicio de la paz y de la hermandad.

2º Que en el VI Congreso Internacional Bolivariano, celebrado en Buenos Aires, en marzo último, en homenaje del Libertador San Martín, que sirvió dichos ideales unificadores, ratificados en ese evento reciente, a través de los conceptos del Presidente de la nación argentina, General Jorge Rafael Videla, y de su Ministro de Gobierno; del Ministro de Cultura de Venezuela; de intelectuales y juventud argentinos, y de los demás países; especialmente, en las mociones integradoras de Chile y Colombia, como en el voto que suscribieron los jefes de las delegaciones de: Brasil, Estados Unidos, Ecuador, Colombia, Perú, Paraguay, Guatemala, El Salvador, Honduras y el presidente de la Asociación Latinoamericana de Magistrados, que "reitera la inquebrantable fe en los principios de igualdad jurídica, de no intervención, autodeterminación, arbitraje, solidaridad y respeto de los tratados, que aseguran la paz y la unión entre naciones hermanas".

3º Que los pueblos civilizados, cada día comprenden mejor las ventajas de la paz y del acatamiento del derecho internacional que la garantiza, acuerda:

a) Expresar a sus congéneres e instituciones americanistas, sus fundados temores de que se destruyan los avances logrados en el camino de la integración americana y de la convivencia pacífica, por el artificial clima belicista que vienen creando propósitos hegemónicos y geopolíticos, inadmisibles en nuestra América; corroborado por un armamentismo que resta —criminalmente al bienestar de las naciones— recursos que requieren los pueblos para vencer la pobreza, la inflación y el subdesarrollo.

b) Solicitar de dichas entidades, que cooperen al desarme de los espíritus, señalando que la meta de nuestros países está en la doctrina de Bolívar: "Constituir una nación de repúblicas". Y en el pensamiento de Juan Bautista Alberdi: "La grandeza del vecino forma parte elemental de la nuestra. La paz vale todas las riquezas".
Y en el grito de alerta de José Ingenieros, llamando a las jóvenes generaciones a maldecir mil veces a los provocadores de la guerra.

c) Destacar la inmensa responsabilidad de los hombres de Gobierno y de los medios de comunicación, que favorecen el vendaval de odios, incrementando las ganancias de los traficantes de armas, con verdadera traición al destino común de América.

d) Y destacar que en Chile, sin aprestos bélicos, se reitera la fe en los ideales unificadores, en el derecho y en la justicia internacionales. Especialmente, en el presente año del bicentenario del Libertador Bernardo O'Higgins que, creando la Escuadra y la Expedición Libertadora del Perú, trazó la conducta de los chilenos, solidaria y fraterna, ya que ellas contribuyeron eficazmente a la emancipación americana, base de la grandeza de nuestro continente que, sólo en la paz, puede forjar la felicidad de sus hijos.

CESAR GUZMAN CASTRO
Presidente Honorario

ENRIQUE VARELA AGUIRRE
Presidente

CLEOPHAS TORRES DE PERRY
Segundo Vicepresidente

DR. DANIEL CAMUS GUNDIAN
Secretario General
Ministro de Fe

DR. FELIX GARAY FIGUEROA
Primer Vicepresidente

ALBERTO RIOSECO VASQUEZ Asesor Jurídico

Hay que Demandar a la Prensa Calumniadora

Tal vez en Chile no estén muy familiarizados con la costumbre norteamericana de entablar jucios por cualquier cosa. Pero veo que ahora se sufre en carne propia la molestia de uno de esos juicios. Parece que aquí la justicia acoge cualquier situación y eso se ventila hasta que haya razones para tal motivo o haya dinero para pagar los abogados.

Creo que es tiempo que el Gobierno de Chile, el pueblo de Chile o el Presidente de Chile se hagan parte de un juicio ante los Tribunales de este país denunciando con las pruebas que se tiene y los antecedentes acumulados para requerir de la justicia una recompensa en dinero o en acciones morales.

Llevamos cinco años en que el "Nueva York Times" ha insultado día a día al Presidente de Chile, al Gobierno de Chile y a las instituciones de Chile sin más pruebas que las que los marxistas que viven en este país les facilitan.
Cinco años han pasado en los cuales el Washignton Post se ha dedicado día a día a desacreditar a Chile, su Presidente y sus instituciones sin más pruebas que las informaciones proporcionadas por los desterrados marxistas. Creo que es tiempo de que el Gobierno de Chile haga averiguaciones con alguna firma de abogados en Washington para entablar juicio criminal a esta gente. Todo el mundo lo sabe (y no sé por qué en Chile no) que en Washington DC existen las oficinas de abogados más famosas del mundo. Sólo se necesita dinero para entablar un juicio y el Gobierno de Chile actualmente tiene las copias de 5 años de los mencionados diarios para actuar.

A.M.B. New York
87.30 Justice Ave Apt. 3G
Elmnhurst N.Y.11.373

MAS SERIEDAD merece el Teatro Municipal

El Municipal no es un Circo

A pesar de que no soy partidario de escribir a los diarios, he decidido enviar estas líneas para referirme a un asunto al cual atribuyo cierta importancia, porque se refiere al arte y la música.

He seguido con interés el debate en torno a la OTI y el otorgamiento del Teatro Municipal para que los representantes de esa organización actúen y efectúen una reunión folklórica. Hallo perfectamente razonable los planteamientos del señor Director de la Corporación Cultural de Santiago, don Jorge Dahm y del Presidente de Amigos de la Opera don Carlos Cruz Coke. Concuerdo con la parte medular del pensamiento de estos personeros. El Teatro Municipal es nuestro principal escenario, no un circo, y hay que darle la categoría y el nivel correspondientes.

Pero deseo hacerle un alcance a don Carlos Cruz Coke. En una entrevista afirmó recientemente que en 40 años, con excepción de Lucho Gatica no ha habido en Chile un cantante que valga la pena. Discrepo de esta antojadiza y precipitada apreciación. En una reunión de amigos de varias nacionalidades fuimos muchos los que concordamos en que la mejor cantante sudamericana de la actualidad es chilena y su nombre es Ginette Acevedo.

EMILIO BUSTAMANTE

El Municipal y la OTI

La Ilustre Municipalidad de Santiago facilitó con agrado el Teatro Municipal para la final internacional del festival OTI y lo mismo decidimos hacer frente a su utilización para la final nacional.

Han surgido críticas por la decisión final de la canción elegida, pero nosotros no somos expertos ni jurados. Este certamen representaba una final nacional, lo mejor que, aparentemente, podíamos ofrecer en el momento y, aún cuando el nivel no era el que esperábamos, había artistas triunfadores del Festival de Viña del Mar que, en su oportunidad, fueron aplaudidos por todo Chile y sus animadores, Raquel Argandoña y Raúl Matas son muy prestigiados. Por lo demás, la organización y presentación del citado espectáculo fue buena; sólo cabe agregar que ojalá, el cantante Raúl Alarcón logre convencer.

Lo anterior no significa que hayamos sentado un precedente y seguiremos tratando de brindar una temporada cultural en actuaciones de la Filarmónica, Ballet, Opera, etc de igual o mejor categoría que las entregadas en 1977-1978.

PATRICIO MEKIS
Alcalde de Santiago.

OJALA LOGRE convencer Florcita Motuda

Nueva Sede de Institución Filosófica

El Instituto de Meditación trascendental informa a sus miembros y adherentes en general que el nuevo Centro de Meditación Trascendental de la comuna de Ñuñoa se encuentra ubicado en calle Sucre 1248 (esquina con José Miguel Infante)

Allí se dictan conferencias los día jueves y viernes a las 16 y 19 horas, en las cuales se explican ampliamente los beneficios que aporta su práctica. La entrada es libre.

ANA MARIA NEIRA
Instructora Instituto de
Medicina Trascendental

No hay Fondos Para Colocar Semáforos

En la sección "Díscútalo con El Cronista" de la edición del día 30 de octubre, bajo el título de "Semáforo Indispensable" el lector carnet Nº 494.467 sugiere la colocación de un semáforo en calle Eleuterio Ramírez u Olivares con Nataniel. Debo informar que el item para este tipo de trabajo se encuentra agotado, pero nuestro Departamento del Tránsito estudia la instalación en los cruces de Eleuterio Ramírez y Alonso Ovalle. Al cambiar la orientación del tránsito de San Diego, que ha sido muy buena medida, lógicamente hemos producido un recargo en Nataniel Cox. Hay ciertas arterias como la citada y otros tipo Santa María, Belllavista, Costanera, etc., que no deben recargarse de semáforos para que la locomoción colectiva y los dueños de vehículos se trasladen de sus hogares a su trabajo y vice-versa con la mayor rapidez, debiendo los vehículos que se incorporan a estas calles o las cruzan, detenerse y esperar su turno.

Además tomaremos contacto con el Departamento de Locomoción Colectiva del Ministerio de Transportes, a objeto de canalizar algunas líneas de locomoción colectiva por las calles Arturo Prat y San Ignacio, que están descongestionadas en relación a otras.

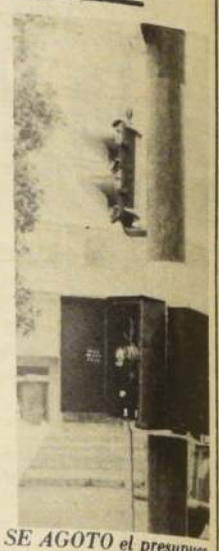

SE AGOTO el presupuesto para semáforos

PATRICIO MEKIS S.
Alcalde Santiago

¿UN APORTE o un perjuicio representan las ferias libres?

Víctima de las Ferias Libres

Con profunda consternación los vecinos que tienen la desgracia de poseer sus hogares frente a las ferias libres nos hemos impuesto que las Municipalidades insisten en mantener esos negocios, a pesar de todos los inconvenientes sanitarios, de falta de privacidad para el vecindario, de tránsito, de ruidos que comienzan a las 6 de la mañana, de cantores, vagos y delincuentes, etc. El funcionamiento de estas ferias en plena vía pública, expuestas al sol, al polvo, a la lluvia, y lo que es peor, sin agua corriente ni W.C. es algo realmente inconcebible.

Esta decisión indica que las autoridades de Santiago no han pensado en habilitar mercados, como sucede en otras partes de Chile y en las principales ciudades del extranjero.

Ahora se está divulgando la noticia de que las ferias libres nunca desaparecerán, porque dejan al Municipio una utilidad líquida anual de más de $ 4 millones. Pero gran parte de esa suma podría obtenerse con el arriendo de quioscos y locales en mataderos construidos en diversos barrios capitalinos.

SANTIAGUINO PROGRESISTA

Trabajador Agradecido

Hace cuatro años que jubilé como camarero en los Ferrocarriles del Estado, por razones de salud. Este mismo tiempo, me he desempeñado como cuidador de automóviles en el centro de Santiago. Quiero agradecer toda la ayuda que nos ha dado para nuestro trabajo el funcionario de la Dirección del Tránsito de la Municipalidad de Santiago, don Jorge Reyes Meza. Hemos sabido que este señor será cambiado a otra sección, y nuestro más profundo deseo es que él continúe en el cargo que desempeña actualmente. Una persona como él, que nos ha ayudado moralmente, en todo momento, debe continuar en un puesto como el que ocupa actualmente.

Yo fui presidente de la comisión de disciplina de la Unión Rehabilitadora de Alcohólicos de Chile, URACH, y he participado en varios congresos nacionales y en cursos extensivos sobre alcoholismo.

Saluda atentamente a Ud.

MANUEL AYALA HERRERA
C.I. Nº 1.427.253-4

El Cronista
Opinión
FUNDADO EL 8 DE SEPTIEMBRE DE 1975. AÑO IV. Nº 1.150

Un Rostro más Joven Para el Congreso de los EE.UU.

Por Ray Burson, desde Washington

Con 470 escaños en juego en el Congreso, entre ellos 71 clasificados como "abiertos" porque no hay candidatos a la reelección, seguramente las elecciones nacionales mañana martes traerán como resultado un nonagésimo sexto Congreso lleno de nuevas caras, nuevas personalidades y nuevas figuras en posiciones clave.

Trece escaños en el Senado y 58 en la Cámara de Representantes indudablemente serán ocupados por recién llegados, bien porque los titulares anteriores se han retirado, han muerto o han sido derrotados en elecciones primarias. Entre los titulares salientes figuran siete presidentes influyentes de comisiones del Senado y la Cámara de Representantes, ocho representantes de Texas y siete de California, lo cual es una espectacular reducción de las delegaciones de dichos estados.

Con el retiro de los senadores John Sparkman (Alabama) y James Eastland (Mississippi) y el fallecimiento de John McClennan (Arkansas) y James Allen (Alabama), el grupo en un tiempo poderosísimo, de demócratas sureños conservadores que reinó en el Senado durante décadas, casi ha desaparecido. Le sustituyen hoy políticos más jóvenes y más liberales.

DE MAL EN PEOR

El retiro de Sparkman deja vacante la presidencia de la Comisión de Relaciones Exteriores para el demócrata de Idaho, Frank Church, que es un activista liberal. Con la salida de Eastland, la Comisión de Asuntos Judiciales quedará bajo la égida del senador Edward Kennedy (demócrata-Massachusetts), el cual la llevará por rumbos más liberales. McClennan, que murió durante el último período de sesiones del Congreso, ha sido ya sustituido como presidente de la Comisión de Asignaciones por uno de los moderados, Warren Magnuson (demócrata-Washington).

En la Cámara, el retiro del presidente de la Comisión de Asignaciones, George Mahon, y del presidente de la de Ciencia y Tecnología, Olin Teague, marcan el final de una larga serie de notables legisladores de Texas, grupo que incluía hombres tales como Sam Rayburn y Lyndon Johnson. Otros presidentes que habrán sido sustituidos para cuando se reúna en enero la comisión de demócratas de la Cámara de Representantes, son John Flynt, de Georgia, en la Comisión de Etica (por retiro) y Robert Nix, de Pennsylvania, en la Comisión de Correos y del Servicio Civil (derrotado en las elecciones primarias).

SANGRE NUEVA

La Comisión de Relaciones Exteriores del Senado, integrada por 16 miembros, recibirá una gran dosis de sangre nueva el año próximo. El presidente Sparkman y dos de sus miembros, Muriel Humphrey y James Pearson, se han retirado; el miembro de la minoría de jerarquía más alta, Clifford Case, perdió en las primarias, y otros seis miembros van a la reelección.

Aunque la mayor parte de las encuestas de opinión pública muestran que los demócratas mantendrán su gran mayoría, es probable que con 35 escaños en competencia habrá algunos cambios. Entre las elecciones senatoriales que atraen particular atención, debido a las circunstancias o personajes que participan, se encuentran las de New Jersey, Carolina del Norte, Tennessee, Kansas, Mississippi, Massachusetts y Minnessota.

En New Jersey, al igual que en los demás lugares, los principales temas en la elección son la inflación y los impuestos, y los dos jóvenes candidatos —el republicano Jeffrey Bell, de 34 años, y el demócrata Bill Bradley, de 35— se han mostrado en favor de la rebeldía tributaria este año. Bell, un sorprendente ganador sobre el senador Case en las primarias, espera que la reducción tributaria que ofrece pueda neutralizar el desafío de Bradley, que está adelante y es bien conocido como un destacado ex jugador profesional de baloncesto.

Los conservadores están tratando de convertir las elecciones de Carolina del Norte en una demostración de poderío económico, y ya han contribuido con unos seis millones de dólares al candidato republicano, senador Jesse Helms, que aspira a ser reelecto. Su oponente, el director de la Oficina Estatal de Seguros, John Ingram, afirma que Helms está financiado por intereses especiales, que van desde la industria petrolera a la Sociedad Nacional de Rifles.

¿Podrá una mujer ser elegida al Senado este decenio? Esta es una pregunta que las elecciones de Tennessee y Kansas ayudarán a resolver. En este decenio, las mujeres han llegado al Senado por designación, no por elección. Por ejemplo, las senadoras Muriel Humphrey y Maryon Allen, que están dejando sus escaños, fueron nombradas para llenar los puestos dejados por sus difuntos esposos. Margaret Chase Smith, de Maine, la última mujer elegida al Senado, terminó su período en 1973.

UN PRESIDENCIABLE

En Tennessee, el líder republicano del Senado, Howard Baker, espera tener una victoria aplastante con vistas a la candidatura presidencial en 1980. Sin embargo, su contendiente, la demócrata Jane Eskind, lider de Nashville, parece estar robando terreno a Baker. Ella alega que Baker ha perdido contacto con Tennessee y menciona como ejemplo, sus votos a favor de los discutidos tratados del Canal de Panamá, contra los que existía fuerte oposición en aquel estado.

En Kansas, se cree que tiene una posibilidad Nancy Landon Kassebaum, hija del candidato republicano a la presidencia en 1936, Alf Landon. Esta dama se ha hecho simpática durante su campaña y actualmente se la considera igualada a su rival, el ex representante Bill Roy.

LOS CANDIDATOS NEGROS

Los candidatos negros están desempeñando importantes papeles en la lucha por los escaños de senador en Mississippi y Massachusetts. En Mississippi son tres los candidatos y los observadores dicen que el candidato independiente Charles Evers, líder de la campaña de derechos civiles de los negros, podría atraer suficientes votos del campo demócrata para dar a dicho estado el primer senador republicano en 90 años.

En Massachusetts el único negro en el Senado, el republicano Edward Brook, debido a haber sufrido problemas personales y de finanzas derivados de su reciente divorcio, lleva sólo ligera ventaja al joven representante liberal Paul Tsongas.

En Minnesota reina la desunión en el Partido Agrícola y Laboral Demócrata (DFL) del desaparecido senador Hubert Humphrey y del vicepresidente Walter Mondale. Los desacuerdos en su seno han permitido al conservador hombre de negocios Robert Short derrotar al miembro del DFL, liberal, prominente activista y representante Donald Fraser en las elecciones primarias. Short se enfrenta en reñido encuentro con el republicano David Durenberger, para decidir quien servirá durante los cuatro años que quedan del mandato del fallecido Hubert Humphrey.

En la Cámara de Representantes, sin embargo, es donde los demócratas conceden a los republicanos las mejores oportunidades para que el partido de oposición obtenga las conquistas de terreno tradicionales en un año de elecciones no presidenciales.

La Comisión que dirige la campaña congresional del Partido Demócrata, admite que podrían perder de 10 a 15 escaños.

A pesar de los avances que se predicen para el Partido Republicano, los candidatos del Partido Demócrata están inusitadamente fuertes este otoño. Desde los comienzos de siglo, el partido que tiene la Presidencia ha perdido un promedio de 34 escaños en las elecciones parciales. La mayor parte de los observadores cree que tales pérdidas no se producirán este año.

DESDE USA CON HUMOR

Por ALDO CAMMAROTA

Como todos los lunes por la mañana entré en el despacho del Presidente dispuesto a comentar con él las últimas novedades mundiales. Lo encontré de muy buen talante:

—¡Mi política de conservación de energía es todo un éxito! — me dijo.

— De acuerdo —le dije y agregué: —¡Y donde más se nota el ahorro de energía es en la política exterior!

—¿Le parece, Aldo, que no estamos haciendo lo debido?

— Querido Presidente —le dije— me he tomado el trabajo de pintar de rojo en un mapamundi los países que van cayendo dentro de la órbita soviética y en el último mes gasté cinco lápices.

— No creo que sea para tanto. Lo que pasa es que a usted Brezhhnev no le cae bien.

— Señor Presidente —insistí con vehemencia—. La influencia rusa avanza más rápido de lo que usted piensa. La semana pasada Cyrus Vance viajó al exterior, se compró una camisa, pagó en dólares y le dieron el vuelto en rublos.

— Está bien, está bien —replicó Carter suspirando convencido— ¿Qué sugiere que hagamos?

— Contra-atacar inmediatamente con todos nuestros efectivos.

— Usted se refiere a. . .

— Exactamente. Y sin pérdida de tiempo.

— Conforme ¿A quién mandamos a Africa?

— Creo que nadie mejor que Tarzán. El conoce Africa como la palma de su mano.

— Creo

— Está bien. Que Tarzán se encargue de Etiopia, Eritrea y Somalia. ¿A quién ponemos en Angola?

— Sugiero a Kojak.

— Aprobado ¿Y en el Medio Oriente?

— Necesitamos alguien en el desierto del Sinai y alguien en el Líbano ¿Qué tal si mandamos a Batman y Robin?

—¡Buena idea! ¿Qué más sugiere?

— Enviemos a la Mujer Biónica a Nicaragua, a la Mujer Maravilla a Irán, y a la Mujer Policía a la frontera chino-vietnamita.

— Necesitamos alguien en Japón que controle a los vándalos que atacan al aeropuerto de Tokio.

— El Six Million Dólar Man es el más capacitado. Y en cuanto a Berlín, será suficiente que mandemos a Superman.

—¡Vamos a demostrarle a los comunistas nuestro poderío!

— Señor Presidente, para que la operación sea completa necesitamos cambiar nuestro embajador ante la UN y mandar allí a alguien que sea capaz de cantarle 4 frescas a los rusos sin que nadie pueda callarlo.

— ¿A quién sugiere?

— Al Pato Donald.

CATORCE MILLONES DE DOLARES PARA UN PROGRAMA DE SALUD EN ZONAS RURALES DE CHILE.— El Banco Interamericano de Desarrollo concedió dos préstamos por un monto total de 14 millones de dólares al Servicio Nacional de Salud (SNS), que contribuirá al mejoramiento y expansión de servicios de salud en zonas rurales del país. Durante la ceremonia de la firma de los contratos, que se llevó a cabo en la sede del BID en Washington D.C., vemos, de izquierda a derecha, a los señores Guillermo Zubarán, Director Ejecutivo del BID, por Argentina y Chile; José Miguel Barros, Embajador de Chile en los Estados Unidos; Antonio Ortiz Mena, presidente del BID; Carlos Mario Jiménez Vargas, Ministro de Salud de Chile; Benjamín Mira, Director Ejecutivo Alterno del BID por Argentina y Chile, y Juan Enrique Braum, Asesor del Ministerio de Salud.

Escritor Zinoviev analiza "la sociedad de vigilancia" existente en su país

El Régimen Soviético Ahoga Cualquier Talento

"Aunque el nivel de instrucción es elevado, su desarrollo intelectual y espiritual es primario", señala el literato a quien el Kremlin desposeyó de su nacionalidad

París

Una aplastante mayoría de la población soviética acepta la ideología oficial, aunque sin creer en ella, afirmó el célebre escritor Alejandro Zinoviev, recientemente desposeído de su nacionalidad soviética, en entrevista publicada en el último número del mensual literario "Lire".

Zinoviev, uno de los grandes nombres de la literatura y la filosofía mundiales, se quedó sin posibilidad de trabajar en su país al ser publicados sus libros "Hauteurs Beantes" (Abismos) y "L'Avenir Radieux" (Porvenir Radiante) y fue autorizado en agosto a salir de la URSS para dar cursos de Lógica en una Universidad alemana.

No se asimiló a la disidencia, pero mantiene una posición crítica respecto a la sociedad rusa, que según él, "se desarrolla como un sistema parasitario, al ser la tendencia predominante del sistema el ahogo progresivo y sistemático de cualquier talento".

Considera Zinoviev en la entrevista falsos los análisis de dicha sociedad en los que "sólo se tienen en cuenta a los altos poderes y a los grandes dirigentes, como si existiera un pequeño grupo de opresores y una gran masa de oprimidos".

En el fondo, estima, "el conjunto de la sociedad, en sus aspectos más cotidianos, constituye una sociedad de vigilancia".

Una aplastante mayoría de la población soviética acepta la ideología oficial, incluso sin creer en ella, por conveniencia.

Por un lado, millones de personas "viven directamente de la ideología: todos los que "forman parte del inmenso aparato de propaganda" y los funcionarios, los militares, los directores de almacenes, etc.

En el otro extremo, decenas de millones de personas (obreros, campesinos, empleados) tienen una técnica de vida de las más primarias y la ideología oficial, que justamente es muy primaria, les conviene perfectamente pues la gran fuerza de la ideología marxista consiste en que es sencilla y asimilable para cualquier persona.

Algo parecido ocurre en lo que respecta a la expresión artística.

LA MEDIOCRIDAD SE IMPONE

Zinoviev dice que "el talento de Soljenitzin era insoportable para la mayoría de sus colegas".

El escultor Ernst Neizvestny, que "gozó de cierta benevolencia de los poderes" tuvo que abandonar la URSS "pues molestaba más a los artistas mediocres que al poder".

"Creo que el caso del músico Rostropovich puede explicarse de la misma manera", añade Zinoviev.

Para el escritor "la instrucción aporta hoy todo al hombre soviético, salvo el nivel intelectual cultural y cierto desarrollo moral del espíritu. En una palabra "conduce al profesionalismo y a la estricta defensa de los intereses profesionales, de forma que una sociedad puede disponer de decenas de millares de profesores, ingenieros, escritores y permanecer completamente primitiva en el plano intelectual".

"Una de mis preocupaciones principales, añade Zinoviev, es demostrar que si el nivel de instrucción de esta sociedad es quizás muy elevado cuantitativamente, su desarrollo intelectual y espiritual es primario".

Su diferencia con la disidencia soviética la explica Zinoviev en esta frase: "Los disidentes están contra el gobierno o el poder actual —yo contra toda la sociedad". (EFE)

Costa Rica Prohibe el Ingreso de Argentinos

Buenos Aires.

Una tarjeta de turista que permite el acceso regular al país, no debe otorgarse en Costa Rica a gitanos, visitantes sin fondos. . .y argentinos.

Los argentinos están que se suben por las paredes, lo cual no tiene nada de particular, después de que leyeron el item 3 del "travel information manual", un estatuto para el ingreso en Costa Rica que se confecciona a nivel de la oficina de migraciones del Ministerio de Seguridad Pública del país centroamericano.

El item 3 dice textualmente que "la tarjeta de turista no debe ser otorgada a gitanos , visitantes sin fondos, a quienes no cumplen los requerimientos referentes a vestimenta. . .y a los argentinos"..

La disposición no pudo dejar de generar tensiones entre las representaciones diplomáticas de los dos países.

El Consúl General de Costa Rica aquí, consultado por EFE, dijo que " los argentinos no deben sentirse ofendidos por una medida que ya no tiene vigencia".

Sin embargo, el diplomático costarricense no pudo aclarar por que, si la medida ya no tiene vigencia, el Ministerio de Seguridad Pública de Costa Rica no comunicó eso mismo, oportunamente, al "Travel Information Manual".

IRRITACION

Por su parte, el embajador argentino en Costa Rica, Romero Ferris, calificó el asunto de "superado", según se supo aquí por despachos de agencias". El jueves pasado -preciso- me entrevisté con el Presidente de Costa Rica, Rodrigo Carazo, para comunicarle la irritación producida por esa reglamentación".

La medida tuvo su origen, al parecer, en la alarma producida entre 1974 y 1976 en ese país de Centroamerica al saberse que guerrilleros izquierdistas "corridos" de Argentina buscaban radicarse masivamente allí.

Hasta que la cosa no se resuelva del todo, los argentinos están que arden. Tanto más cuanto que a ello se une la desagradable sorpresa que experimentaron recientemente cuando apareció en Buenos Aires y otras capitales del interior del país la novela del escritor peruano Mario Vargas Llosa, "La tía julia y el escribidor", en la que se dice, entre otras cosas, que las mujeres argentinas son sucias.

MAS PROBLEMAS

El libro ha sido prohibido por el gobierno militar.

"Como si no tuviéramos bastante con el problema con Chile por el Canal de Beagle, las diferencias con Brasil por el aprovechamiento compartido del Río Parana y la inflación galopante..", se lamentaba días pasados un colega a quien acababa de llegar la noticia de la prohibición a los argentinos de ingresar en Costa Rica.

Intentamos consolarle. Echó mano al bolsillo y nos mostró un sobre. "Mira -dijo- acaba de recibir esta carta de Noruega. En el sobre y en el encabezamiento figuran mi nombre, como es natural, mi domicilio, a renglón seguido Buenos Aires, y luego, Brasil ¿ te das cuenta?.

Muchos europeos todavía creen que Buenos Aires es la capital de Brasil. No nos conocen".

Y se fue a su periódico echando chispas (EFE).

Sería firmado el domingo en Je

Tratado Egip-I Autonomía C

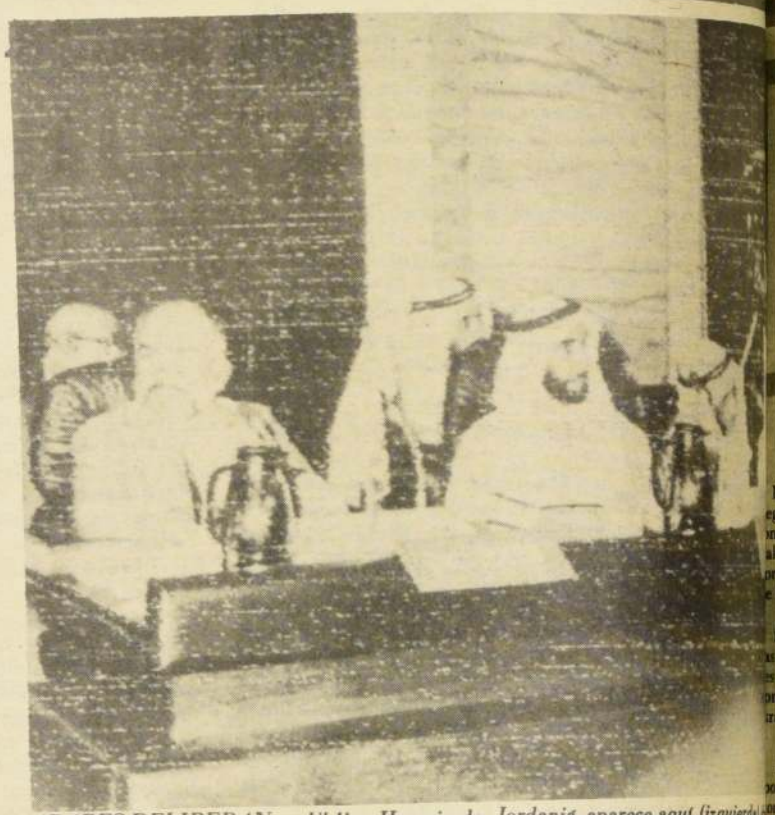

ARABES DELIBERAN.— El Rey Hussein, de Jordania, aparece aquí (izquierda) en la conferencia de líderes árabes en Bagdad para tratar de conformar una acción contra los acuerdos de paz egipcio-israelí (RADIOFOTO UPI-UNIFAX).

Sanciones Contra Sada Analizan Aliados Arabe

Bagdad

Arabes extremistas y moderados comenzaron su cuarto día de conversaciones después del rechazo del Presidente egipcio Anwar Sadat a su pedido de que se reintegrara a las filas árabes.

Después que Sadat se negó a reunirse con una delegación de la conferencia cumbre de 20 Estados árabes y la Organización para la Liberación de Palestina (OLP) el jefe de información de la OLP, Yasser Abed Rabbo, pidió "medidas definidas y estrictas contra su régimen".

"Estas medidas deberían ser económicas y políticas", dijo.

Sadat manifestó ante el Parlamento que la voluntad de Egipto no podía ser comparada con todos los millones del mundo y que estaba dispuesto a recibir sólo a los Jefes de Estado árabes.

Irak había propuesto el establecimiento de un fondo anual de 9.000 millones de dólares, 5.000 millones de los cuales iban a ser destinados a Egipto si renunciaba a los acuerdos de Camp David.

Los analistas creen que la conferencia volverá su atención ahora al apoyo financiero para los otros estados de confrontación: Siria, Jordania y la OLP, así como también la posible ayuda para la reconstrucción del Líbano.

Sin embargo, la cuestión de las sanciones económicas y políticas contra Egipto hizo surgir la posibilidad de una profunda división en la reunión cimera entre los intransigentes, los que han pedido constantemente esas medidas, y el bloque moderado dirigido por Arabia Saudita, que se ha opuesto enérgicamente a las sanciones.

Los intransigentes han pedido también la expulsión de Egipto de la Liga Arabe y el traslado de la sede de la Liga de El Cairo a otra capital árabe, posiblemente Túnez.

El Presidente iraquí Ahmed Hassan Al Bakr hizo un llamamiento al comienzo a las delegaciones para que encuentren un "denominador común mínimo" a fin de evitar una posible división irreversible en el mundo árabe.

A pesar del desaire hecho por Sadat a la reunión cubre, la mayoría de los observadores creían que es poco probable que los moderados acepten las sanciones contra con la posible de una transfer poral de la se Liga Arabe de (UPI).

Sadat Propond a Carter Para No

El Presiden Sadat nomina colega estado Jimmy Carter Premio Nobel d 1979 dice la re El Youssef.

El premio fu tido este año p el Primer Mi Israel Menah por sus esfue lograr la paz.

Sin embargo revista, Sadat la distinción d sido otorgada por sus ges mediación y p la reunión c Camp David. (U

El Cairo

p-Israelí Dará a Palestinos

• La negociación estará incluida como anexo al acuerdo y se iniciará 30 días después de la firma

ANWAR SADAT no se dejó presionar por los Jefes de Estados árabes para poner fin a sus negociaciones con Israel, expresando que "la voluntad de Egipto no se puede comprar con todos los millones de dólares que hay en el mundo". Pero junto con rechazar la visita de los emisarios árabes, dio instrucciones a sus delegados en Washington para que la situación palestina quede contemplada dentro de los acuerdos próximos a firmarse. (RADIOFOTO UPI-UNIFAX).

Jerusalén

Egipto e Israel acordaron negociar un régimen de autonomía civil para 1.130.000 palestinos de "Cisjordania" y el corredor de Gaza, a los 30 días de firmar ambos países la paz.

Si Jordania no ingresara a las negociaciones, representantes de los palestinos en esas zonas y de Egipto tratarán con Israel.

La información, de corresponsales israelíes en Washington, señala que de ese modo se resolvió el problema de la "ligazón" entre el Tratado Bilateral de Paz y la cuestión palestina.

El compromiso de Egipto e Israel constará en una de las cartas anexas al cuerpo principal de su tratado y no en su texto.

POSICION JORDANA

Fuentes árabes de "Cisjordania" revelaron que el Rey Hussein "congeló" la ayuda económica prometida a municipios "controlados por la Organización de Liberación Palestina (OLP)" en "Cisjordania".

La semana anterior fracasó la organización de varias asambleas palestinas contra los acuerdos de Camp David y la autonomía por un enfrentamiento entre "pro-jordanos" y simpatizantes de la OLP.

El Consejo de Ministros de Israel debía estudiar el borrador "final" del tratado con Egipto, que le presentara el ministro de Defensa Ezer Weizman y que ya fue aprobado por el Premier Menahem Begin.

En materia militar los egipcios contarán con una sola división (de 8 a 12 mil hombres) y 200 tanques en una franja territorial de cinco kilómetros de ancho al este del Canal de Suez.

El resto de los 53.000 kilómetros del Sinaí quedarán prácticamente desmilitarizados, y Egipto no podrá emplazar baterías de misiles tierra-aire ni bases fortificadas.

Ambos países, además, resolvieron eliminar las estaciones de alerta temprana (radar) en general, incluida la norteamericana.

PETROLEO

El pendiente problema del petróleo en los pozos de A-Tur, que Israel exploró y perforó, también se dejaría para negociaciones futuras. Israel extrae diariamente de ellos más de 20.000 barriles.

Israel exige derechos de "concesionario" por haberlos perforado pero Egipto, con apoyo norteamericano, se opone, aunque vendería el combustible de A-Tur "a precios del mercado".

En medios autorizados de Jerusalén se cree que el Tratado de Paz se firmará el próximo domingo 19, con la asistencia del Presidente Jimmy Carter, en Jerusalén y El Cairo a una hora de vuelo entre sí.

Ayer arribó al país una misión de expertos e ingenieros aeronáuticos norteamericanos, al mando del brigadier Paul Hartung, para relevar el desierto israelí del Neguev, limítrofe del Sinaí.

En esa región, donde reside el 3 por ciento de los israelíes, deberán construirse tres aeropuertos militares para sustituir a los que la fuerza aérea poseía en el Sinaí.

Ayer se informó en medios oficiales que Israel iniciará el trazado de una carretera de 180 kilómetros a lo largo de la futura frontera con Egipto, de Kere Shalom al puerto de Eilat.

AYUDA ECONOMICA DE USA

Además de considerar el borrador del tratado con Egipto, el Consejo de Ministros podría debatir el tema de la asistencia económica y militar de los EE.UU. a Israel para el repliegue.

Varios de sus colaboradores, y el propio Ministerio de Finanzas, aquí, resultaron sorprendidos al saber que el Premier Menahem Begin, de visita en Nueva York, solicitó a Washington un préstamo a 25 años.

En medios oficiales israelíes se descontaba que Washington donaría el dinero para financiar el redesplazamiento militar del Sinaí al Neguev.

Además de los 3.000 millones de dólares para el despliegue militar se estima que Israel deberá invertir de 4 a 6 mil millones más para obras de infraestructura civil en el Neguev. (EFE)

12 Muertos al Incendiarse Hotel en USA

Honesdale (Pensilvania)

Un incendio aparentemente intencional, registrado en el hotel Allen de de esta ciudad, dejó un saldo de por lo menos siete muertos y seis desaparecidos, según informaron las autoridades.

La mayoría de los residentes eran ancianos que no podían afrontar el alquiler de un apartamento.

El médico forense Robert Jennings dijo que contó siete cadáveres, "pero puede haber hasta 12".

Agregó que se cree que había unas 20 personas registradas en el hotel, "pero no estamos seguros cuánta gente había".

La policía estimó que habían 25 e informó que ocho lograron escapar. (UPI)

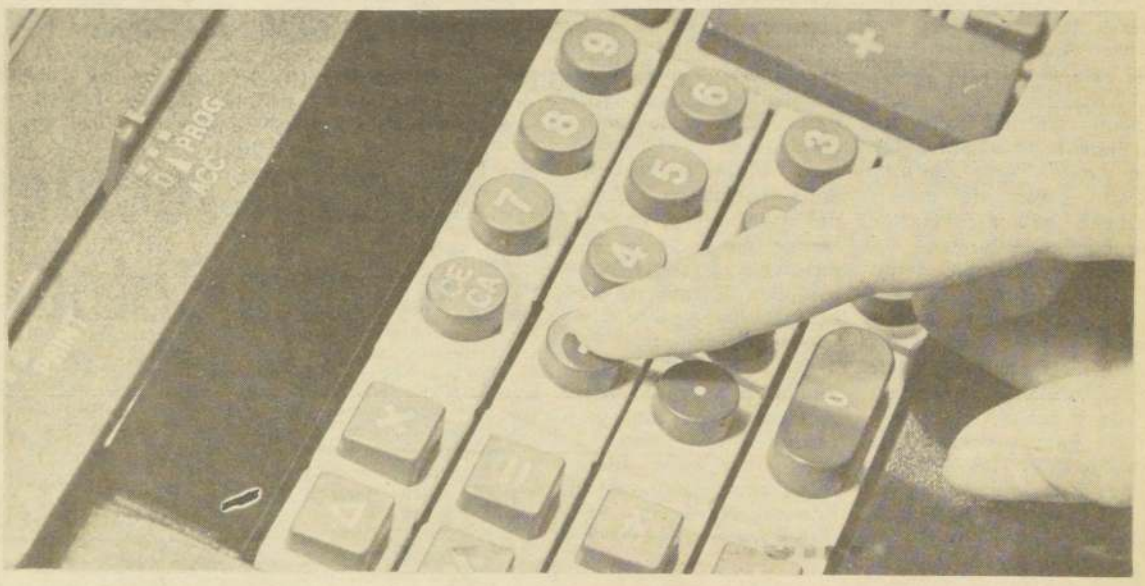

OPRIMA
EL BOTON INTELIGENTE
La nueva serie LOGOS

LOGOS 41. Calculadora electrónica con impresión, para realizar con rapidez una amplia gama de operaciones básicas y especiales:
Media Aritmética, Comparación de Datos entre sí, Constante Natural tanto el primero como segundo término de las operaciones, "Touch Mode" (memorización de secuencias).
Unidad de cálculo y memoria con capacidad de doce cifras más coma y signo.

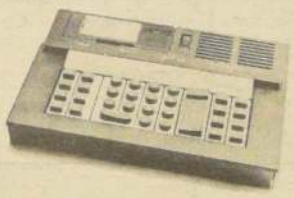

LOGOS 43 PD: Una calculadora efectiva y servicial, con capacidad para 12 cifras y 5 funciones de base. Incluye una gran cantidad de prestaciones; **Media Aritmética, Comparación de Términos, Margen Bruto, Redondeo Paramétrico, "Touch Mode"** (memorización de secuencias), **Cálculo Horario** y **Cálculo Calendario** entre otras. Provista de 2 registros de totalización, y un registro de acumulación, más Display luminoso.

LOGOS 41 PD: Posee todas las prestaciones del modelo LOGOS 41, más visor luminoso (Display).

LOGOS 45 PD: Posee todas las prestaciones del modelo LOGOS 43 PD más la posibilidad de programar hasta 28 pasos.

La Respuesta
olivetti

La violencia opositora en Irán acrecienta acción contra el Sha

Centenares de Edificios Públicos Arden en Teherán

Teherán

Miles de manifestantes contrarios al Sha incendiaron centenares de oficinas públicas, bancos, comercios y automóviles, además de sostener innumerables choques con las fuerzas de seguridad en los peores disturbios en más de una década.

Los incendios se producían descontrolodamente en toda la capital, mientras las calles desiertas estaban literalmente cubiertas con documentos bancarios, archivos gubernamentales, muebles, restos de automóviles y de camiones del ejército.

El caos se incrementó al quedar interrumpidas las comunicaciones telefónicas y telegráficas y se advirtió a la población que puede suspenderse el servicio de aguas corrientes.

Por otra parte, las amas de casa se lanzaron desesperadas a comprar alimentos y otros efectos, virtualmente vaciando los comercios. Ya se nota una gran escasez de carne, azúcar, galletas, velas y productos similares.

Tanto las tropas como los manifestantes confiscaron todas las motocicletas a la vista y les vaciaron los tanques de combustibles, pero con fines distintos. Los revoltosos para provocar más incendios y los soldados para evitarlos.

El flamante Ministro de Educación Superior, Abol Fazl Qazi Shariat-Pananihi, renunció protestando por los incidentes en la Universidad de Teherán, en los cuales las tropas abrieron fuego con un saldo de muchos muertos, según las versiones.

Ese incidente generó los disturbios de ayer.

Los manifestantes corrieron por las calles llevando cartelones y coreando estribillos denunciando que en los incidentes del sábado murieron 65 jóvenes. El problema se produjo cuando los alumnos trataron infructuosamente de derribar una estatua del Sha en los terrenos universitarios.

Los incidentes de ayer causaron pánico y paralizaron la capital. Centenares de jóvenes se congregaron en torno a las estaciones de servicio que ayer iniciaron una huelga en solidaridad con otros paros de protesta contra el monarca.

En tanto, los trabajadores petroleros del sur del país continúan su huelga, por sexto día consecutivo. La situación se complica a raíz de una huelga de empleados de telecomunicaciones.

Los disturbios de ayer estallaron en medio de los esfuerzos del Sha para reconciliarse con la oposición. Estos fueron rechazados por uno de los líderes, Ayatollah Roohollah Khomeini, exiliado en París, quien dice que hay que derrocar al régimen.

Las comunidades extranjeras están muy alarmadas, ya que son el blanco de numerosas amenazas telefónicas que se transforman en insultos y demostraciones cuando salen a las calles.

En Irán hay unos 41.000 estadounidenses y decenas de miles de europeos y asiáticos. Los manifestantes desean que todos sean expulsados. (UPI)

TEHERAN EN LLAMAS.— Incendios, saqueos y destrucción impusieron ayer el terror en la capital de Irán en los peores disturbios en más de una década. Los opositores al Sha se lanzaron a las calles quemando negocios, vehículos y oficinas gubernamentales al mismo tiempo que los saqueaban y apedreaban ventanas y vitrinas (RADIOFOTO UPI-UNIFAX).

Nuevos Incidentes en la Frontera Chino-Vietnamita

Hong Kong

China denunció que Vietnam lanzó un ataque por sorpresa contra una comuna de la frontera, hiriendo a 12 habitantes y secuestrando a ocho, de los cuales mataron posteriormente a seis.

La denuncia china del más grave choque militar entre los dos países comunistas sucedió al día siguiente de haber denunciado Vietnam que China provocó anteayer una batalla en la provincia de Cao Lang, 212 kilómetros al norte de Hanoi, China lo desmintió luego.

Pekin dijo que numerosos hombres armados fueron enviados el primero de noviembre para que penetraran en el condado de Chingsi, Kwangsi, mientras los miembros y milicianos de la comuna popular de Hujun quitaban las barreras de cámino, las estacas de bambú afiladas y deshacían las trincheras que los vietnamitas establecieron ilegalmente.

La agencia noticiosa oficial Nueva China dijo en un despacho captado aquí que los chinos advirtieron a los vietnamitas que estaban invadiendo territorio chino y les pidieron que se volvieran a su lugar.

Pero los vietnamitas abrieron fuego desde cuatro puntos contra los miembros y milicianos de la comuna hiriendo a 12 y llevándose secuestrados a ocho.

Después del incidente el personal del paso de la frontera china exigió que los vietnamitas devolvieran los chinos secuestrados. Pero hasta ayer en la tarde no se recibió noticia de la parte vietnamita diciendo que seis habían muerto en suelo vietnamita.

El despacho agregó que cuando los representantes chinos pidieron la devolución de los secuestrados y de los cadáveres, los vietnamitas contestaron que ya los habían cremado "por razones de sanidad y seguridad local".

China describió el incidente como "un paso premeditado y escalado contra China por parte de las autoridades vietnamitas.

El incidente coincidió con la firma de un tratado de amitad entre Vietnam y la Unión Soviética en Moscú con una ceremonia y banquetes. (UPI)

Envió misión de alto nivel a Pnom Penh

China Refuerza Ayuda Material y Moral a Camboya

Bangkok

La delegación china de más alta jerarquía que haya visitado Camboya llegó a Pnom Penh para fortalecer al gobierno camboyano "con ayuda material incondicional" contra la agresión vietnamita y soviética, según dijo Radio Pnom Penh.

La transmisión, captada en Bangkok, dijo que la delegación, encabezada por el vicepresidente del Partido Comunista, Wang Tung-Hsing, y el viceprimer Ministro Yu Chi-Li, está haciendo una visita oficial de amistad.

Con China y Camboya acusando a Vietnam, respaldado por la Unión Soviética, de estar listo para lanzar otra ofensiva dentro de Camboya, la visita de funcionarios de tan alta figuración es una fuerte muestra del respaldo chino al tan condenado gobierno del Primer Ministro Pol Pot.

Radio Pnom Penh dijo que "ahora cuando el pueblo camboyano tiene que defender su país contra los actos de agresión, expansión y anexión por parte de Vietnam y la expansionista superpotencia soviética, el pueblo, el partido y el gobierno chinos han acordado darnos vigorosa e incondicional ayuda morai y material".

Vietnam, que niega tener planes de invadir Camboya, ha transmitido reiteradamente informes de disidencia generalizada y frecuentes levantamientos contra el gobierno de Pnom Penh en las últimas semanas.

Camboya, a su vez, ha acusado a Vietnam de usar agentes para tratar de realizar golpes contra su gobierno prochino.

Wang, que es el quinto hombre en la jerarquía del Partido Comunista, es conocido como un especialista en seguridad del Estado y se le ha atribuido el éxito en aplastar un golpe presuntamente planeado por la depuesta "Pandilla de los Cuatro" de China que dirigía la viuda del desaparecido Mao Tse-Tung, Chiang Ching.

Un editorial de radio Pnom Penh dando la bienvenida a la delegación alabó a China como "una gran y poderosa barricada que bloquea el expansionismo global de la expansionista superpotencia soviética y el expansionismo regional de Vietnam, el que es un peón de la expansionista superpotencia soviética en el sudeste de Asia y en Asia" (UPI).

Terminó Otra Semana Trágica en Nicaragua

Managua

Diecisiete personas murieron durante los graves incidentes que se produjeron en la semana que concluyó ayer en Nicaragua y que hacen pensar en un recrudecimiento de la lucha en este país.

Las muertes se produjeron como consecuencia de una serie de operativos montados por la Guardia Nacional y la policía en varios sectores del país y por acciones de los guerrilleros del Frente Sandinista de Liberación Nacional (FSLN).

Ante la tensión que viven los nicaragüenses y los pronósticos de una inminente ofensiva de las tropas del "FSLN", el arzobispo de Managua, Miguel Obando y Bravo, ha levantado su voz clamando por una auténtica paz.

"Se me ha dicho que aquí todo está en paz y tranquilo, y sin embargo he visto cadáveres, charcos de sangre y gruesas lágrimas que se derraman sobre las mejillas de madres y esposas que lloran sus deudos", dijo el prelado.

Durante el acto religioso oficiado en memoria de todos los caídos durante los sucesos de septiembre, el Arzobispo también abogó por el éxito de la mediación internacional.

Mientras tanto, las organizaciones políticas y sindicales integradas en el "Frente Amplio Opositor" (FAO), continúan sus conversaciones con los mediadores de la Organización de Estados Americanos (OEA), representados por Estados Unidos, República Dominicana y Guatemala, que se esfuerzan por encontrar una fórmula pacífica de solución a la crisis política de Nicaragua. EFE.

COSTA RICA ACUSA

En San José (Costa Rica), el Presidente Rodrigo Carazo acusó al gobierno de Nicaragua ante un grupo de representantes de las Naciones Unidas de lanzar una campaña contra Costa Rica.

En una entrevista que tuvo con los representantes de la ONU, Carazo denunció que Nicaragua, criticada por la Organización Estados Americanos (OEA), ha comenzado una "intensa campaña" contra su país.

"Estoy convencido de que el pueblo de Nicaragua rechazará esta nueva campaña gubernamental. (EFE-UPI).

IRA Dina Bodega Estatal

Una advertencia de bombas hecha ganización de cari policía 15 min evacuar familias de cercanas, antes que que se originó por naciones alcanzar bodega del gobierno.

La policía dij primera bomba est A.M., minutos des última familia habi edificio. Los bomb vaban impotentes tendían las llam cuadra donde se los depósitos cen Departamento del biente, en el provincia.

Treinta minut por lo menos 10 cendiarios explotar complejo, que habi edificio de la Fuerza los Estados Unidos dos años.

Los informes dicaron que las bom obra del ala prov proscrito Ejército cionario Irlandés (IRA

TEL AVIV

Una bomba ex Aviv, sin que se daños ni víctimas, la policía.

El artefacto ex colocado cerca de de autobús, frente ficio de departam AP)

El Cabl en Síntes

UGANDA

Uganda rechazó cia estadounidense retire sus fuerzas de diciendo que se tra "intimidación de potencia", pero al conflicto en su mana, Dar es-Sala metió "inculcarle al Presidente Amin, con un masivo". Mientras y la propaganda tinuaban sin des zania calificó "Hitler moderno". de Libia envió entre ambos pero Tanzania ade aceptará la gestión.

JUAN PABLO

El Papa Juan ante la tumba de dos santos patrono Francisco de Asís, te el respulero del Catalina de Siena cóptero que lo trajo sobrevoló durante la multitud que Pontífice. Se mon dispositivo de seg instaló un sistema radar para contro movimiento del de cualquier cosa en sus alrededores misiles.

CHINA-ALEMA

El Viceprimer chino Wu Mu dij trevista radial que el Presidente Comunista de Kuo-Feng proyec Alemania y otros cidentales. Agregó le interesa impor naria y asistenci para desarrollar su

Martín Vargas Cayó Luchando

revista de los DEPORTES
El Cronista

Vilas: No Quiero ser el Primero... Quiero ser el Mejor

Pide "Chamaco" Sánchez

Protección Para el Fútbol Juvenil

Los Hockistas Prometieron y Están Cumpliendo

Desaire al Prestigio de Luis Alamos....

NO PUDO SER.—La imagen triunfadora de Martín Vargas se deterioró un poco, cuando, no obstante su valeroso desempeño, no logró arrebatarle a Betulio González la corona mundial de los moscas. El campeón fue un campeón auténtico y el chileno, un aspirante que luchó hasta donde pudo

...Era el verdadero Campeón del Mundo

Mucho nos Demorm Saber Quien era e

BETULIO—ESPADAS.— Ahora sabemos por qué ganó González a Espadas.

Hugo Ossandón

"Con Vargas Pasó lo de Siempre..."

• " González llevó la pelea al terreno que más le gustaba"

Luego, de la pelea el Presidente de la Federación Chilena de Boxeo, Hugo Ossandón, opinó que todo fue "lo que nunca deja de ocurrirnos. . . Vargas tuvo un excelente comportamiento hasta el cuarto round pero vino el resbalón y ese golpe. . ese golpe del que estimo no se recuperó más. De allí en adelante empezó a decaer su rendimiento y eficacia hasta aparecer totalmente agotado".

"Pienso, agrega, que por sobre las dificultades que pudo encontrar Martín Vargas con el clima y el ambiente, lo principal fue la habilidad de Betulio González para llevar la pelea al terreno que a él más le gusta, dificultando así el accionar del pugilil nuestro que sólo tiene un esquema o padrón de pelea".

TODOS CAEN CON EL.— Así han caído 43 contendores de Betulio.

De Martin se dijo todo, incluso que había sido peleador callejero por dinero en sus días de infancia. Se dijo también que había llegado al sumum de la perfección física y que los test habían arrojado resultados casi sobrenaturales.

¿Y qué se dijo de Betulio?

Muy poco o casi nada. Cuando más que había nacido en Venezuela y había ganado sospechosamente a Guty Espadas por la corona AMB. Es más, fueron coincidentes las opiniones en darlo por golpeado y frente al ocaso de su carrera pugilística. También echaron a correr la noticia de que Betulio pegaba muy poco y que su fuerte no era otra cosa que su rico repertorio de mañas y oficio sobre el ring. Que todo su bagaje de campeón era muy poco frente a la pegada inmensa del chileno. Betulio, al decir de los despachos, era carrera corrida para el moreno osornino. Faltaba la pelea para concretar las caras aspiraciones del nacional y las nuestras. . .

Y la pelea llegó. Ojalá no hubiera llegado nunca. . . Los 12 rounds de Maracay fueron una exposición maciza de lo que es el boxeo a alto nivel. Un campeón es algo más que una buena teoría o una regia pinta. Aparte de las condiciones que Dios le otorga, el monarca debe tener un dominio de la escena que absorba todo lo que esté frente a él. Así como Betulio, que mezcló el boxeo con la habilidad, la fuerza y las triquiñuelas, amén de su notable poder para salir airoso de la pelea cuerpo a cuerpo, que la domina como verdadero maestro. Ahí cayó Espadas y ahí sucumbió Martín Vargas.

Muchas veces el chileno no quiso entrar en la pelea a la americana, pero Betulio lo obligó, lo forzó y muchas veces lo sujetó para que no se le fuera por la lateral. Al de Venezuela le sobró calidad para solucionar los problemas derivados del hostigoso ataque del chileno en los instantes iniciales del combate.

Cuando Betulio quedó "preso" en los rincones neutrales y recibió una dosis considerable de manos llenas del moreno osornino, se las arregló como grande para que ningún golpe llegara seco, con daño o anestesia de K.O.

Por eso decimos que cuando Martín vio esfumarse el cuarto de hora feliz del comienzo, empezó a escribirse la noche triste de Maracay.

Tenían razón los venezolanos, por algo González superó una vez a Canto, otra a Guty, otra a "Costeñito" Morales, otra a Rodolfo Rodríguez etc. No tan sólo sabe el monarca, sino que también hace sentir sus manos. Tal vez no sea pegador, pero la justeza de sus envíos hacen tanto daño como la dureza de cualquier mano recia.

¿NOS EQUIVOCAMOS?

Todos nos equivocamos. Nos hicieron creer los "expertos" que Betulio era un veterano con suerte y nada más. Con el de Venezuela nos llevamos una terrible sorpresa. Pero con el de Chile estuvimos en la medida de lo que podía rendir. No defraudó, no hizo menos de lo que sabe, con el agregado de que se multiplicó cuando se vio herido. Las dos primeras caídas fueron dramáticas. De la primera (11° round) se paró como león y fue a cambiar golpes con toda el alma. Dio y recibió de lo lindo, con la desventaja de estar sentido, no echó pie atrás y sacó fuerzas de flaqueza para salvar la vuelta.

LO DIJO ANTES.— Víctor Daccarett se emocionó con el valor del chileno. También nos dijo que nadie había dado una pauta de lo que realmente era Betulio González.

En el 12° round se escribió un canto al drama. Ahí Martín, víctima de una lucha infernal, quedó deshecho, muerto", sin una gota de energías para intentar otro golpe. Además, Betulio había recobrado su estatura de campeón y se agrandaba cada vez más. El K.O. fue la consecuencia de uno y otro estado. González estaba intacto y no daba señas de cansancio; Martín respiraba por la boca y el aire se le iba a cada instante. Betulio estaba sin huellas visibles del combate; Vargas ya no veía por su ojo derecho. El fin no podía ser otro. Simplemente ganó el mejor, sólo que no sabíamos que ese mejor se llamaba BETULIO GONZALEZ.

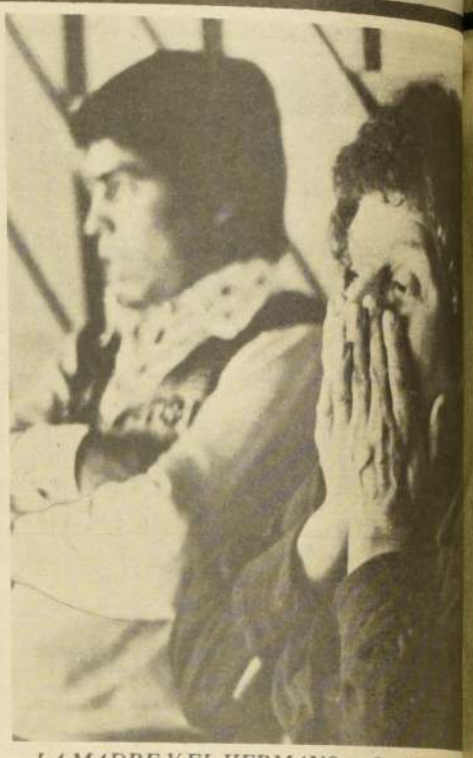

LA MADRE Y EL HERMANO.— Cuando cayó Ma la lona, la madre y su hermano así reaccionaron Rodolfo Saavedra).

SE LO DIJERON VENEZUELA.— Humberto Peronti dijeron en Venezu "Betulio noquea a tín"... Y tenían razón.

GRAN CAMPEON.— Aflojada la tensión de la tristeza, hay que reconocer la calid Betulio. ¡Bien, campeón!...

rmos en etulio

• Duro precio pagó Martín para hallar la verdad que nadie supo explicarle con anticipación... La bravura de Martín pudo paliar en parte la maciza categoría del campeón. La derrota es decepcionante, pero en ningún caso para decirle adiós al boxeo y a las pretensiones de seguir soñando con la corona

Por MIGUEL MERELLO

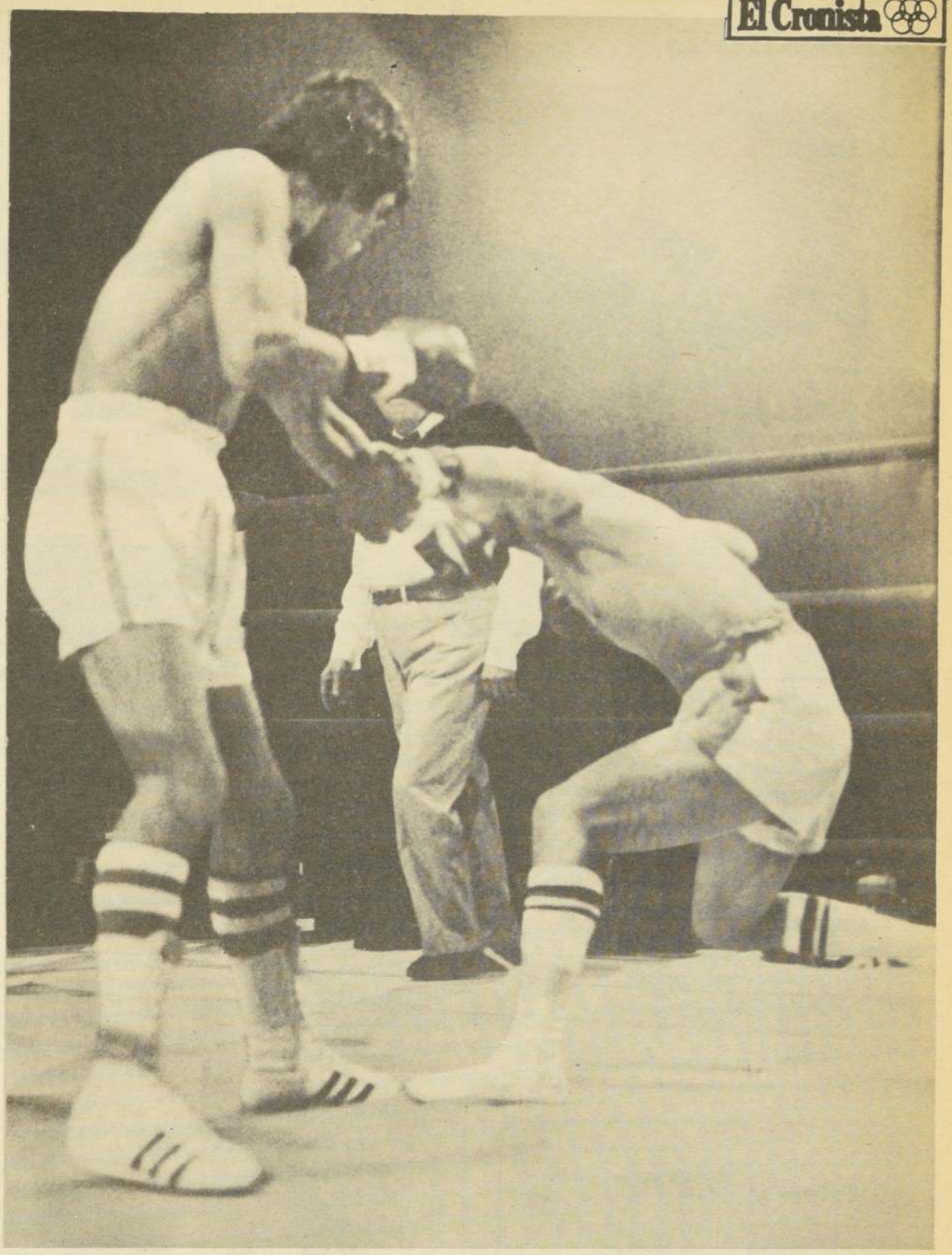

MUY BRAVO.— A pesar del K.O. el chileno Martín Vargas no puede despedirse del boxeo. Tiene pasta, lo que le falta ahora son detalles...

Emilio Balbontín

"La Inteligencia le Ganó a la Potencia"

• "A Martín Vargas le queda mucho por aprender"

"La experiencia y la inteligencia se impusieron nuevamente a la potencia" declaró el manager Emilio Balbontín al ser consultado ayer en relación al combate en que Martín Vargas fracasó en su intento de lograr el título mundial de la categoría mosca, versión Asociación Mundial de Boxeo.

Balbontín, que fuera director técnico del ex campeón chileno Godfrey Stevens, y actualmente entrenador de los seleccionados nacionales amateurs, efectuó un breve análisis de la pelea realizada el sábado en Maracay, Venezuela, señalando que "se creyó que Martín tenía opción por ser tal vez el más grande pegador de los moscas, pero Betulio González demostró gran inteligencia para resolver los problemas y adjudicarse el combate".

Según Balbontín, "Betulio cumplió un plan muy bien concebido, dejando que en los primeros rounds Martín se agotara, para llevarlo luego al cuerpo a cuerpo, terreno en el que Vargas no sabe pelear.

El epílogo demostró que aun con un buen equipo técnico y preparadores físicos como los argentinos, como Tito Lectoure, hombre de reconocida capacidad en el boxeo mundial, arriba del ring al boxeador no se le puede inyectar lo que no sabe hacer.. Esto es un trabajo de muchos años, una conjunción de boxeador y entrenador. Por ello es que el boxeo es quizás el deporte más difícil, pues hay que condicionar la actuación cerebral y muscular a la vez".

El técnico, sin embargo, reconoció que Vargas se vio "muy bien al comienzo, manejando bien la izquierda, pero con la derecha muy baja, y además, sin que se le ocurriera jamás tirar el hook. El jab no lo es todo en el boxeo, aún cuando hay hombres que lo hacen todo, como Canto; Vargas en cambio es un peleador y hay que enseñarle a pelear a media distancia y cuerpo a cuerpo. Es joven, claro, pero esto de las opciones al título puede llegar a ser una especulación si no entiende que le queda mucho por aprender".

TESORERIA GENERAL DE LA REPUBLICA

Contribuciones de Bienes Raíces

Durante el presente mes corresponde pagar la cuarta cuota de contribuciones de Bienes Raíces. Este impuesto puede ser pagado en cualquier Tesorería o Banco del país, presentando el aviso-recibo correspondiente. En caso de no haberse recibido en forma oportuna, debe acudirse a la Tesorería Comunal respectiva.

Los contribuyentes que no paguen este Impuesto en el plazo legal, serán afectados con las multas y sanciones que determina la ley.

El pago oportuno de sus impuestos le da derecho a gozar del progreso de Chile

La Verdad de un cambio de entrenad

Desaire a las M ...y al Prestigio d

INCOMPRENSIBLE.— Para Luis Alamos, la medida de Unión Española es incomprensible por la buena campaña del equipo

• A Luis Alamos lo echaron de Unión Española, sin considerar que el rendimiento del equipo era igual al del líder Palestino (67,3)... "Es una falta de respeto, porque no soy un principiante. Lo de mi mala salud se está transformando en un mito"

Por BORIS DEL CAMPO

Que un entrenador cese en sus funciones por el mal rendimiento del equipo que dirige es poco menos que "rutina" en nuestro fútbol, pero que le den el "sobre azul" a un técnico que está cumpliendo a plena satisfacción, con una campaña más que satisfactoria según lo revelan las propias estadísticas es algo que nadie puede entender. Esto es lo que le ocurrió a Luis Alamos, el primero y más sorprendido por la intempestiva medida adoptada por la directiva de Unión Española que preside Félix Gil.

La conversación con el afectado es ineludible. El Cronista concertó una entrevista en su casa habitación de calle Valencia, donde el director técnico nos acogió con cordialidad, aunque al mo-

Clara Maniobra en Salida de Alamos

Si bien es cierto que Luis Alamos no desea pelear con nadie y no quiso abordar los problemas de fondo que influyeron en su salida de Unión Española, lo concreto es que se puede hablar que hubo una "maniobra" para desembarcarlo por ciertas razones que el "Zorro" señaló "estaba estudiando".

Cuando insistimos sobre el tema, sólo reafirma un concepto anterior. "Ustedes como periodistas pueden sacar conclusiones".

DE LA "U" Y COLO COLO

Y no resulta difícil explicarse la medida de los directivos de Unión Española, considerando que no tuvo como base lo deportivo ni la salud del entrenador.

El fondo del problema estaría en que a Luis Alamos se le identifica con Colo Colo y con la "U", especialmente con esta última institución donde "hizo" historia con el famoso "ballet azul". Y curiosamente estos dos clubes forman la base de la postulación de Rolando Molina como presidente de la Asociación Central de Fútbol, clubes que aparecen como "enemigos de Unión Española", institución que representa a Abel Alonso, el otro presidenciable al organismo del fútbol en las próximas elecciones del 25 de noviembre.

También pudo influir el conflicto que tuvo el "Zorro" con Santiago Morning, institución que apoya a Abel Alonso.

Lo anterior unido a la "imagen" de mala salud que ciertos periodistas se han encargado de mantener vigente configuran el "trasfondo" de la decisión del directirio hispano.

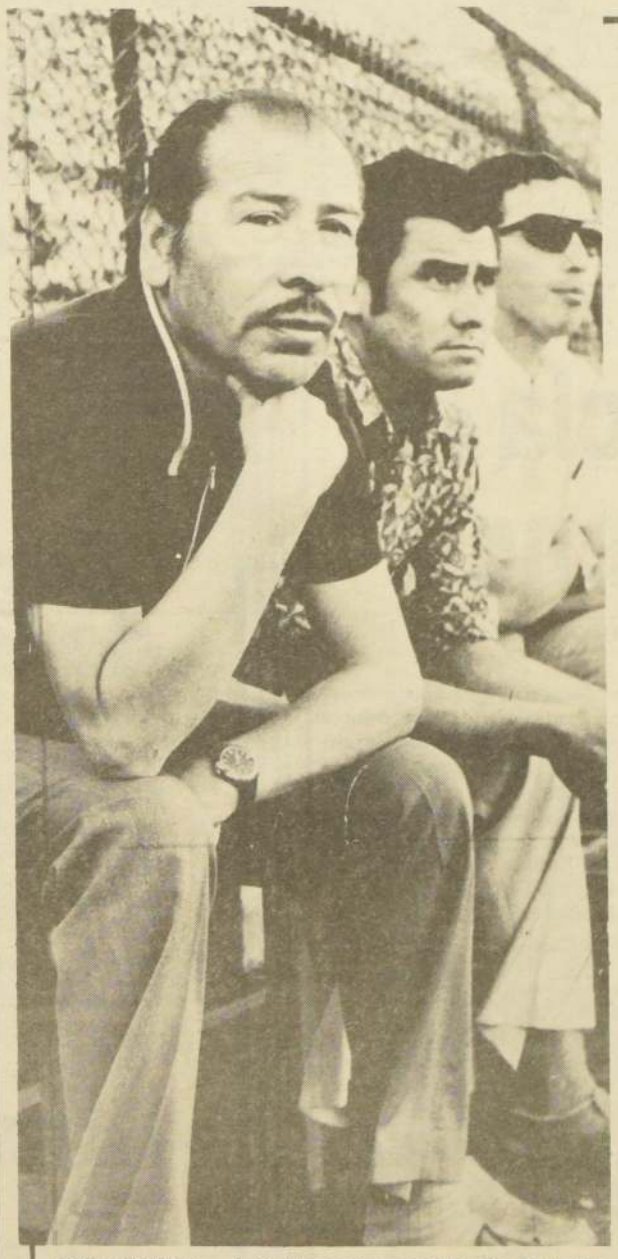

OTRA EPOCA.— Luis Alamos junto a Orlando Aravena y al profesor Luis Venegas

Reflexión del "Zorro"

"Si Traen a Menotti lo Habría Entendido"

• En Unión Española asumió Germán Cornejo, pero Luis Alamos no opina de él porque "no lo conozco"

Para Luis Alamos, su cesación de funciones en Unión Española es un vulgar atropello a su prestigio.

—¿Muy dolido por esta situación?

—A mí no me pueden atropellar así. Que le quedará al resto de mis colegas... Lo siento por ellos, porque me hacen esto a mí que he dirigido a los 2 mejores equipos del país (la "U" y Colo Colo) y que he estado en tres mundiales clasificando a Chile para Inglaterra y Alemania. Se dirá que las campañas en esos mundiales fueron malas, pero estuvimos allí y, por lo menos, saqué al fútbol del lado sudamericano...

NI MENOTTI NI DISTEFANO

—Su cargo fue ocupado por el joven entrenador Germán Cornejo ¿Qué opina de él?

—No puedo opinar porque no lo conozco...

—¿Qué piensa de este cambio técnico?

—Simplemente no lo entiendo. Si Unión Española trae a Menotti o a Distéfano yo habría pensado que quieren asegurarse una clasificación, pero no me explico si ponen como entrenador a un joven...

TRIUNFOS IMPORTANTES

—¿Algún aspecto importante en la campaña con el equipo hispano?

—La campaña, que la califico de muy buena, tuvo puntos culminantes como el hecho de ser el primer equipo que vencimos a Cobreloa en Calama contando en sus filas a José Luis Ceballos y posteriormente derrotamos a Palestino...

—¿Qué piensa de los dirigentes de Unión Española?

—Mis contactos fueron con el presidente Félix Gil y prácticamente los estoy conociendo ahora. Tuve muy buenas relaciones hasta la conversación final con el presidente...

—¿Firmó un finiquito?

—No, porque desgraciadamente no había firmado contrato, pero me cumplieron en parte lo conversado al asumir mis funciones...

Matemáticas del "Zorro"

MANIOBRA.- Luis Alamos no acusa a nadie, por el contrario, no quiere pelear con nadie, pero es evidente que hubo una maniobra en su contra. "Ellos sabrán porqué lo hicieron", dice el Zorro

mento de saludarnos nos anticipa un "no quiero pelear con nadie".

"FALTA DE RESPETO"

—¿Como califica Ud. lo que le ocurrió en Unión Española?.

—Como una falta de respeto a mi persona. Como comprenderá yo no soy un principiante y la medida me indignó. Se imagina lo que le puede pasar a un entrenador joven si hacen esto conmigo. Es una ofensa a los entrenadores...

—¿Cuál fue el motivo que argumentó el club?

—Que no estaban conformes con la campaña ni con el estilo de juego que impuse al equipo...

—¿Y piensa Ud. que tenía razón el club?

—Por supuesto que no, porque las estadísticas no mienten y el rendimiento del equipo entre el 1º de junio y el 1º de noviembre fue de un 67,3 por ciento que es similar al de Palestino. Lo siento por Unión Española que es un club donde se trabaja bien.

Como sería de sorpresiva la medida que yo junto al profesor Luis Venegas teníamos todo planificado para la liguilla, porque con el triunfo sobre Rangers, que lo teníamos presupuestado, Unión Española ya estaba en la liguilla y tenía a los jugadores que iban a empezar una etapa de descanso para estar en forma óptima para los partidos finales...

¿OTRO MOTIVO?

—Entonces, ¿habría otro motivo de su salida?

—Ustedes como periodistas pueden sacar sus propias conclusiones. Yo sólo le puedo decir que el miércoles me llamó la directiva y créame que fui a esa entrevista feliz, porque pensé que se trataba de planificar la participación de Unión en la liguilla. Ese día habíamos hecho un trabajo muy bueno con el plantel y me encuentro con la gran sorpresa, y me dijeron que lo único que les preocupaba era mi prestigio... Me ofrecieron un cargo como secretario técnico, lo que no pude aceptar porque se trataba de una salida para un problema creado por ellos mismos. Habría sido distinto si ese cargo me lo ofrecen a comienzo de año...

"MI SALUD, UN MITO"

—¿Y su salud, don Lucho?

—Como usted me ve estoy con excelente salud. Lo de mi mala salud se está transformando en un mito que algunos periodistas se encargan de mantener vigente. Hay algo detrás de todo esto... Si el motivo hubiera sido mi mala salud no se entiende, entonces, el despido del profesor Luis Venegas...

—¿Entonces Unión Española quiso tener libertad para designar a gente de su "corral"?.

—Pienso que querían "chipe libre".

Dice Luis Alamos

"El Fútbol Chileno no Tiene Tradición"

• Jugadores y técnicos apoyaron al "Zorro"

Tanto los jugadores de Unión Española como los entrenadores han solidarizado moralmente con Luis Alamos por el problema que le afecta con su salida del club hispano.

Inmediatamente después de conocerse su salida del club una comisión de jugadores compuesta por el capitán Leonardo Véliz, por Rafael González y por Leonel Herrera le expresaron al entrenador el sentir del plantel por su alejamiento, pero "sabemos que estas actitudes ayudan sólo espiritualmente, porque los jugadores no pesan en las decisiones de los dirigentes", expresó Alamos.

Entre los técnicos que han apoyado al "Zorro" figuran Alberto Fouilloux ("Duele que le hagan esto a Ud, que ha hecho tanto por el fútbol chileno"), Fernando Riera, José Santos Arias y Pedro Morales. "Todos ellos -dijo el técnico- me han dado su apoyo".

SIN TRADICION

"Lo que me pasó en Unión -dijo Alamos- demuestra que Chile no tiene tradición, por esto el fútbol no está donde debiera estar a pesar de tener buenos futbolistas... Los dirigentes sabrán porqué lo hicieron...

LOS JUVENILES

—¿Qué opina del trabajo con Cadetes?

—Para valorar la importancia que le atribuyo a los juveniles le doy el ejemplo del "Ballet Azul" que lo integraron jugadores juveniles como Campos y Leonel Sánchez y ambos siguen trabajando en Cadetes en la "U" en la actualidad. En U. de Chile existe tradición, hay una filosofía donde los jugadores que visten la casaquilla titular vienen de las inferiores.

NO HAY SIMBOLOS

Actualmente se ha perdido la identificación de los jugadores con los clubes. No tenemos jugadores-símbolos y el público se aleja de los estadios, porque tampoco se identifican con sus equipos. Esto debe volver al fútbol.

Se dice que el fútbol es muy pobre, pero compran jugadores ¿No sería mejor formarlos?

COMISION TECNICA

—¿Qué opina de la Comisión Técnica?

—Estoy de acuerdo con la posición de los entrenadores que renunciaron a sus nominaciones. En una Comisión Técnica lo vital deben ser los entrenadores. Ellos se encontraron con una comisión de 30 personas y bastan cinco.

¿COLO COLO?

—¿Sus planes futuros?

—Dirigir un club de Santiago. Se ha hablado mucho de Colo Colo, pero sus dirigentes no han conversado conmigo.

PINO OREGON NUEVO
HASTA 12 METROS
LINGUE SECO
MAGOSA
SAN DIEGO 2320

Buen Rendimiento fue el "Culpable"

Las cifras no engañan. Al "Zorro" Luis Alamos lo echaron de Unión Española por el buen rendimiento del equipo. El cuadro estadístico refleja la campaña ascendente del equipo rojo, en los períodos del 5 de marzo al 31 de junio y del 1º de julio al 1º de noviembre.

Veamos:

5 MARZO/31 JUNIO	P.J.	Ptos.	Rend.	1° JUNIO/1° NOVIEMBRE	P.J.	Ptos.	Rend.
PALESTINO	13	23	92 %	PALESTINO	17	23	67,3%
COBRELOA	13	21	80 %	COBRELOA	17	22	64,7%
O'HIGGINS	13	18	69,2%	O'HIGGINS	17	21	61,7%
UNION	13	13	50 %	UNION	17	23	67,3%
EVERTON	13	18	69,2%	EVERTON	17	17	50,0%
COLO COLO	13	19	73 %	COLO COLO	17	14	41,1%
U. CATOLICA	13	12	46,1%	U. CATOLICA	17	19	55,8%
U. CHILE	13	12	46,1%	U. CHILE	17	19	55,8%

CAJA DE PREVISION DE EMPLEADOS PARTICULARES

Se pone en conocimiento de los Sres. imponentes, jubilados y pensionados de esta Institución, que el día 6 - Noviembre - 1978 será publicado en el Diario Oficial el listado de Selección de postulantes que optaron a Préstamos Hipotecarios para construcción de viviendas económicas industrializadas en sitios urbanizados de propiedad de los Sres. imponentes, mediante el llamado a inscripción efectuado entre el 15 de septiembre y el 14 de octubre del mismo año, ambas fechas inclusive .

La presente publicación se hace de conformidad a las disposiciones contenidas en el Reglamento General de Préstamos Hipotecarios, Decreto Supremo Nº 148, del 6 de Septiembre de 1963.

VICEPRESIDENTE EJECUTIVO

revista de los DEPORTES El Cronista

Esta es una opinión neutral, que todavía no se ha contagiado con las malas costumbres

¡Silencio!: "Chamaco" Sánchez Está Hablando

• Es joven, juega en el barrio por el "Lorenzo Varoli", vio el último Campeonato Nacional Juvenil de Fútbol y dice que entre todos (dirigentes, medicos y entrenadores) les están impidien- el surgimiento al fútbol joven de este país. "Creen que Santiago es Chile,y ni uno ni otro se atreve a dar un paso para llegar a enseñar a provincias, donde la necesidad de rescatar los valores jóvenes es de prioridad uno en el fútbol de Chile"

POR MIGUEL MERELLO

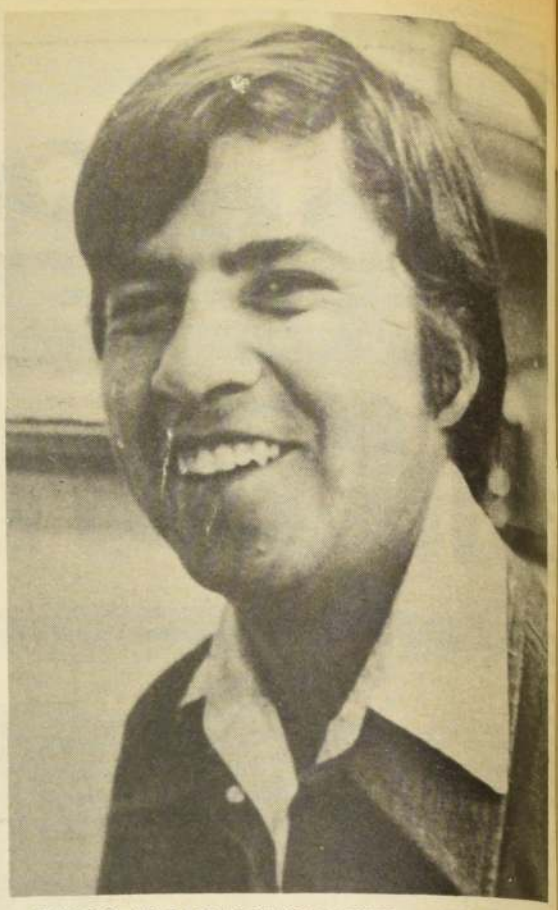

PEDRO "CHAMACO" SANCHEZ.— Chileno neto y "experto" en fútbol. Es su valedera opinión la que publicamos... Vea si tiene razón

GRAN GOLEADOR.— En el mismísimo Talca estaba el juvenil Oscar Sobarzo y Rangers "clavado" con argentinos pasó un año de vergüenzas ¿Quién los respalda?... Nadie, y después se quejan.

"Yo no podría hacerles una crónica como las que hacen ustedes, ni levantar un análisis como los que confeccionan los expertos. Pero si usted me ordena lo que le voy a ir diciendo, no hay ningún problema, hablo de inmediato".

Habla tranquilo, has de cuenta que te estamos grabando y que la máquina es la que te va a ordenar las ideas.

— ¿Este asunto es para publicarlo, me dijo?

"Sí, es para publicarlo, es como una especie de testimonio, para que lo vean los cerebros grises y no digan después que nosotros hacemos un periodismo negativo. Porque tú habrás de saber que algunos metidos a grandes dicen que el periodista contribuye a destacar los hechos negativos del fútbol, haciendo caso omiso de las cosas buenas"

— Tú que viste el último Campeonato Nacional de Fútbol Juvenil ¿puedes decir qué te pareció la justa?

"Mire, no es precisamente el juego lo que me mereció reparos, sino la forma como se trata el fútbol juvenil en Chile. De partida, no me cabe ninguna duda que Cadetes es un legítimo campeón. Pero un campeón rico, con todos los elementos al alcance de la mano; un entrenador titulado (Germán Cornejo), un deportólogo (Juan de Dios Godoy), un preparador físico (Sergio Lillo) y toda la Central de Fútbol a sus pies".

— ¿Y los demás?

"Al seleccionado de Puerto Montt no lo vio un médico en todo el año. A los muchachos de Ultima Esperanza no les dejaron venir al entrenador, porque era un maestro de Escuela y hacía falta allá. Además, ellos no pueden jugar más de tres meses al año al fútbol, porque llueve nueve meses seguidos y no hay salud para jugar en el agua. Cañete, Maipú, Recreo, etc., todos eran en la atención por debajo de la Cadetes ¡No hay derecho!"

— ¿Qué más te parece mal?

"Muy mal que estos torneos se jueguen en Santiago, donde todos, sin excepción, son fríos y negligentes. En cambio en provincias estos eventos resultan verdaderas fiestas, se lo digo yo que soy provinciano y he visto una y otra cosa".

— ¿Notas que con la Polla Gol progresa el fútbol joven?

"No haga chistes, el dinero de la Polla Gol es como el pescado descompuesto; nadie lo toma, pero se siente el olor a kilómetros de distancia. Por eso nosotros jugamos en la Comuna (La Cisterna), sin hacernos mayores ilusiones. Yo juego en el "Lorenzo Varoli", un club que tiene como 50 años de vida y nunca hemos visto la ayuda de nadie, ni de los deportólogos, ni de la medicina deportiva, ni de los técnicos charlistas. El fútbol chileno es malo, y tendrá que seguir siendo malo, porque a los juveniles nadie les prepara el terreno para que algún día nos reivindiquen".

— ¿Por qué te dicen "Chamaco"?

"Porque soy hincha de "Chamaco" Valdés, lo más grande que ha producido el fútbol de talento".

— ¿Qué club te gusta?

"Me gustaba el Colo Colo"

— ¿Y ahora por qué no?

"¡Qué va!. . .De Colo Colo ya no queda ni el indio. Estamos llenos de "pijes" y de declaraciones. Cuando vuelva el "Cabezón" Aravena volveremos muchos al tremendo "cacique".

— ¿Cómo te llamas realmente?

"Pedro Sánchez".

LO ULTIMO EN DISTANCIAS.— Ultima Esperanza queda a 300 kilómetros al norte de Punta Arenas. Allá no hay DT, ni deportólogos, ni sicólogos, sociólogos, psiquiatras, ni nadie. Los jóvenes se hacen solos.

LOS CONQUISTADORES
OVALLE VALLENAR
LA SERENA COQUIMBO
GENERAL MACKENNA 1406
SALIDAS DIARIAS-VIAJES DIRECTOS
FONOS: 60893 - 62300.

La "U" Dejó a Huachipato con Cara de Difunto

• Los universitarios, sin cumplir ninguna hazaña, ganaron a los muy desvalidos huachipatènses por un gol a cero. El tanto del "chuncho" lo marcó Jorge Socías

Huachipato, ya siente que muy cerca suyo, aletea el fantasma del descenso automático y como es lógico juega con desesperación, sin la cuota de frialdad que sería necesario y obviamente no produce fútbol, sino desorden. Como la "U", tampoco es un modelo de tranquilidad ni tampoco consigue atar sus nervios, fue racional que el cotejo que ambos cuadros sostuvieron ayer en Santa Laura, estuviera "salpicado" de roces, de choques, de forcejeos y de muchos errores comunes.

Sin embargo, como el elenco universitario tiene mejores valores individuales y éstos cuentan con físico y experiencia, fue explicable que dominara ostensiblemente a lo largo de todo el partido, no obstante que esta superioridad no lograra establecerla en el marcador, sino al finalizar el primer tiempo y a través de una buena jugada de Jorge Socías.

La ventaja parcial lograda por el equipo del "chuncho" en la primera etapa, no representó exactamente lo que ocurrió en el campo, donde —como está dicho— la superioridad de la "U" fue manifiesta, a tal punto que Huachipato, apenas si llegó a insinuarse en el ataque, a través de un par de jugadas personales de Rico y Olivos. El panorama no varió mucho en la segunda fracción, la que continuó siendo ampliamente favorable al elenco universitario, que luego de la entrada de Barrera en lugar de Spedaletti, ganó en penetración, en simpleza y en cierto modo en concepción de juego colectivo. Todo esto debió haberle dado a la "U" una victoria más amplia y menos "comprometida" que la que consiguió a través del solitario gol de Socías, lo que no ocurrió fundamentalmente por propios errores de sus atacantes, incluídos en ellos a Bigorra, que respondiendo a la "tradición" malbarató un lanzamiento penal.

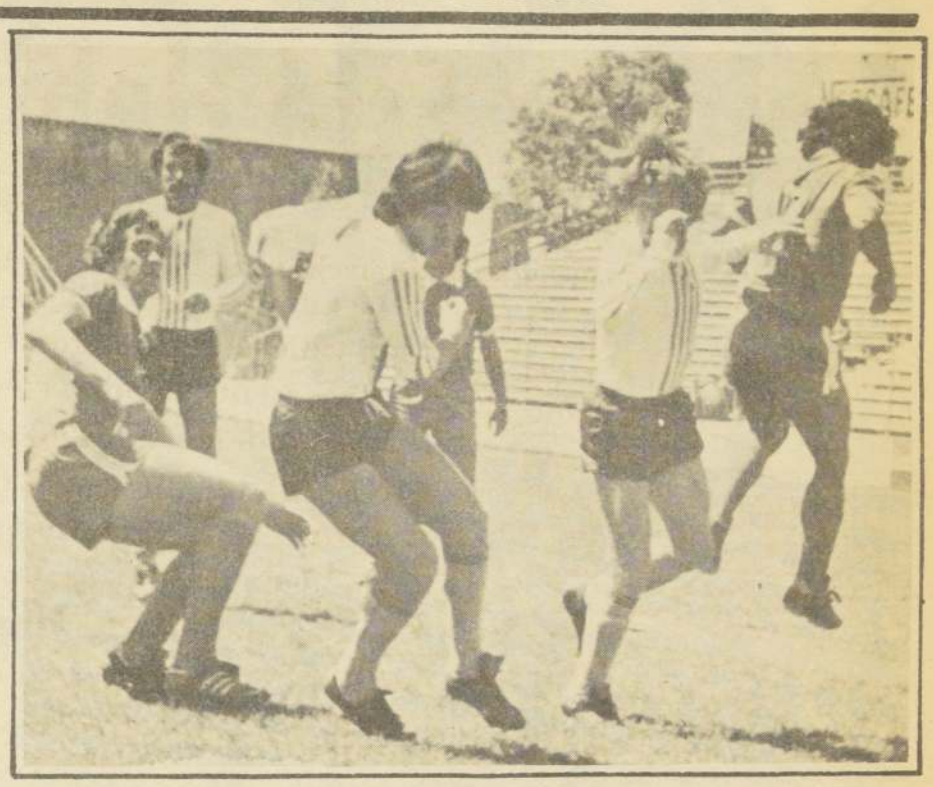

ATACA LA "U".— Un centro largo proyectado desde la izquierda por Bigorra, crea un "incendio" en la zaga acerera. Allí llegan, Hoffens, Soto y Pellegrini, finalmente remató desviado.

Detalles

CANCHA: Estadio Santa Laura. ARBITRO. Manuel Zúñiga. EQUIPOS. UNIVERSIDAD DE CHILE (1): Carballo; Ashwell, Pellegrini, Quintano, y Bigorra, Soto, Peralta, Aranguiz y Socías; Hoffens, Spedaletti (J. Barrera) y Salah. HUACHIPATO (0): Mendy; Muñoz, Silva, Aviles Gaete y Mariángel; Suazo, Urrizola y Hallar; Olivos, Abatte y Rico. GOLES. En el primer tiempo a los 41 minutos, Socías para la "U". Penal Perdido. Sobre los 33 minutos del segundo tiempo, Bigorra errd un lanzamiento penal, por foul cometido por Gaete en perjuicio de Socías.

Ovalle 3, Independiente 1

CANCHA: Estadio Fiscal de Ovalle. RECAUDACION: 27.545 pesos. PUBLICO: 1.034 personas. SOCIOS: 446 para Ovalle y no registrados en Independiente. ARBITRO: Robinson Luengo. EQUIPOS: OVALLE (3): González, Tavilo, Cortés, Roldán, Arias, Gallardo, Gamboa, Gómez, Dávila, Ortiz, V. Tapia. INDEPENDIENTE (1): Ortiz, Guzmán, Rodríguez, Durán, Reyes, Muñoz, Bilbao, Bustos, Cárdenas, Valdés, Rojas.

GOLES: 1' (1er tiempo) Ortiz, 3' Valdés, 15' Ortiz, (2do. tiempo) 14' Tapia.

Encuentro plenamente favorable al cuadro local. La permanente búsqueda del gol y un constante ataque contraofensivo dieron a Ovalle un merecido triunfo. Independiente, por su parte, intentó buscar una estrategia de gol acudiendo en masa al área rival. Por cierto, el resultado acusa la suerte de dicha táctica (Gentileza de Ramón Gómez, Radio Norte Verde de Ovalle).

Malleco 0, Trasandino 0

CANCHA: Estadio Alberto Larraguibel de Angol. PUBLICO: 827 personas. SOCIOS: de Malleco 466, de Trasandino 3. RECAUDACION: $ 18.705. ARBITRO: Ricardo Valenzuela. EQUIPOS: MALLECO (0): Luna, Ibarra, Gaete, Valdivia, Araya, Romeo, Bascur, Moreno, Vivaldi, Rolando Bascur, E. Díaz, T. Díaz. TRASANDINO (0): Ugliardi, Ponce, Garrido, Alamos, Carreño, Alvarez, Ahumada, Monsalves, Rojas, González y Donoso.

No agradó el empate sin goles entre Malleco y Trasandino. El juego se hizo monótono con acciones de mediocampo, sin orden, sin coordinación, donde ninguno de los equipos consiguió hilvanar jugadas que tuvieran alguna trayectoria o llevaran alguna intención ofensiva.

ESTRECHO.— En ajustado encuentro Magallanes supo sacar ventaja de una brillante contraofensiva. Allí el gol, el único...

U. Calera 2, San Antonio 1

CANCHA: Estadio Municipal de La Calera PUBLICO: 2.703 personas. RECAUDACION: $ 74.000 SOCIOS: La Calera 1.053 San Antonio 27. ARBITRO: Gabriel Figueroa. GOLES: A los 12' del primer tiempo Rubio para San Antonio y a los 20' igualó Fernández para La Calera conquistando el 2x1 Miranda a los 33' del segundo lapso.

UNION CALERA (2): Pacheco; Rubilar, Vargas, Frez y Galaz; Ugarte, Barreto y Fernández, Escobar, Bustos y Miranda DT: Jorge Toro.

SAN ANTONIO (1): Vinez; Puga, Apablaza, Mendoza y Villazón, Rubio (Bruci) Alvarez y Alarcón; Ortega, Venegas y Miranda. (Hipolito Araya, Corresponsal).

Magallanes 1, Curicó U. 0

CANCHA: Estadio Municipal de San Bernardo. PUBLICO. 994 personas. SOCIOS: 317 para Magallanes y 5 para Curicó Unido. RECAUDACION. 29.870 pesos. EQUIPOS: MAGALLANES (1) Pérez, Ramírez, Silva, Marambio, Sepúlveda, E. Pérez, Baeza, Pérez, Liendro, Bernal, Morales. CURICO UNIDO (0): Vergara, Hormazábal, Gianini, Romero, Cerda, Gallardo, G. González, Medel F. Pérez, Cadena, Herrera.

GOL: En el minuto 30 de la segunda fracción, Baeza convierte para Magallanes.

Atractivo encuentro. Magallanes con una ofensiva poco concreta logró batir luego de muchos intentos —la valla rival. El cuadro victorioso cumplió su triunfo sin realizar mayores méritos que Curicó Unido. Las acciones demostraron que el resultado pudo ser de cualquiera.

San Felipe 1, Antofagasta 1

CANCHA: Estadio Municipal de San Felipe. ARBITRO. Julio Rubio. EQUIPOS: SAN FELIPE (1). Flores, Herrera, Castillo, Zúñiga, Pérez, Avendaño, Santibáñez; López, Da Silva, Palacios y Reyes. ANTOFAGASTA (1) Cortez, Sepúlveda, Vildózola, Moya, Castro, Araya, Marcoleta, Aburto, Carrasco, Pons y Navea. GOLES: 36' Aburto (Ant.) 2° tiempo. 37' Da Silva.

En un estadio con escaso público se realizó este partido que se podría definir como pobre, tanto en el juego como en el resultado.

Quizás este bajo rendimiento se debe a que ya todo esta concretado en la tabla, esto por parte de San Felipe, pues Antofagasta aún puede estar peleando su pase a primera.

Colchagua 6, Iberia 2

CANCHA: Estadio Municipal de San Fernando. PUBLICO: 959 personas RECAUDACION: 25.735 pesos. SOCIOS: Colchagua. 282. Iberia. 5. ARBITRO: Carlos Carreño. EQUIPOS: COLCHAGUA (6): Olavarria, Cornejo, Hernández, Quiroz, Ibarra, Ramírez, Ovando, Retamal, Pizarro, Salas y Cordero. DT: E. Hormazabal. (CAMBIOS: Pavez por Pizarro). IBERIA (2): Torres, Aspe, Osses, Jara, Salazar, Cerna, Muñoz, Pedreros, Garrido, Acuña y Carabante. DT: G. Baez. (CAMBIOS: Quezada por Cerna y Hormazabal por Pedreros). GOLES: 1° Tiempo. 2' Salas (COL). 12' Ovando (Col). 39' Muñoz (IB). 44' Ovando (COL). 2° Tiempo. 14' Salas (Col). 20' Ovando (COL). 44' Retamal (COL). 45' Acuña (IB).

Satisfacción causó al público de San Fernando, ciudad del progreso, el brillante triunfo que logró su equipo frente a Iberia. Desde un principio los locales se fueron "arriba con todo logrando aventajar claramente a la oncena de Los Angeles. (Corresponsal, Eugenio Jaramillo).

Colombia Ganó la "Vuelta de Chile"

El colombiano Norberto Cáceres se adjudicó la Tercera Vuelta Ciclística a Chile luego de culminar en el cuarto lugar de la última etapa que se corrió ayer entre Viña del Mar y esta capital.

Cáceres acumuló un tiempo de 40 horas y 27 segundos, siendo seguido por su compatriota, José Patrocinio Jiménez, con 40.03.42 en tanto que la tercera ubicación fue para el italiano Alberto Minetti, del equipo Fiat, con 40.05.23.

En la clasificación por equipos se impuso la cuarteta colombiana, en tanto que el premio general de montaña fue para José Patrocinio Jiménez integrante de dicho equipo.

ITALIANO GANO ULTIMA ETAPA

El italiano Alberto Minetti, con un tiempo bonificado de tres horas 53 minutos y 48 segundos, fue el vencedor de la decimosegunda y última etapa de la Vuelta Ciclística a Chile disputada esta tarde entre Viña del Mar y Santiago sobre una distancia de 150 kilómetros.

A continuación se ubicaron los siguientes pedaleros: segundo, José Patrocinio Jiménez, de Colombia 3.53.53; tercero, Piero Ghibaudo con 3.53.58; cuarto el colombiano Norberto Cáceres 3.53.58; quinto, Tom Officer, de Estados Unidos, 3.53.58; sexto José Maria Madrigal de España, 3.53.58; séptimo José de la Fuente de España, con 3.53.58; octavo, Fernando Vera de Magallanes, San Bernardo, 3.54.27; noveno, Tito Lugo de México 3.54.47; décimo Miguel Duarte Da Silva de Brasil 3.54.49.

revista de los DEPORTES
El Cronista

El "Toqe
lo Pulve

• El elenco tricolor, luego de una actua ción discreta, ganó dos puntos que l acercan aun más al título. El equipo viña marino, débil físicamente y, lo que e peor, rutinario en sus esquemas, "m rió" prácticamente cuando aparec Oscar Fabbiani. En el prelimina Audax jugó muy mal, pero como Ñ blense jugó peor, salió del campo ganador

Lo de Palestino ya definitivamente no e novedad. Juega bien o mal, pero igual avan hacia el título, que parece ser ya suyo. El sábad en Santa Laura, el elenco tricolor jugó di cretamente, tuvo algunos momentos de indecisión pero no bien apareció Fabbiani, con toda proyección de goleador nato, se terminó pelea, o mejor dicho se vino abajo la débil e tructura defensiva de Everton, de Viña del Mar.

Es cierto que la aparición de Fabbiani coi cidió con el error cometido por Erasmo Zúñig que por tapar la entrada del piloto palestinista dio mal a la pelota y ésta se incrustó en la re pero es posible que nada hubiera ocurrido Fabbiani no hubiera estado "al acecho" como e perando el error del defensa viñamarino. En autogol, entonces, hubo una falla de Zúñiga, p también un acierto de Fabbiani, que al reve nuestros atacantes, no se quedó mirando la gada, sino que intervino en ella.

En todo caso, antes del autogol, Palestino se veía superior, por lo menos en cuanto a co trolar el medio campo y en cuanto a proyec ese predominio territorial hacia el ataque, el p sin ser muy claro ni tampoco muy insistente l siempre la posibilidad del gol. Pinto en dos op tunidades y en otra Lazbal, tuvieron esas p sibilidades, pero por deficiencias en los disparo las malbarataron.

Mientras Palestino ejercía dominio y se v superior en todo, Everton seguía apegado "toquecito" intrascendente, rutinario, que pre día ser hábil, pero que sólo era en definitiva afán sin sentido de "tener" la pelota. Todo e agravado por el fútbol lento, sin fuerza física esencialmente "trotón" de los mediocampist de los cuales la expresión más "auténticame negativa" la ofreció Mario Salinas, que co suele ocurrir siempre nunca entró al área y s jugó en la "quintita" de diez o quince metros la que opera parsimoniosamente.

Frente a un rival que no lo apremiaba y q apenas llegaba "cerca" de las 18 yardas, lógico que Palestino manejara el partido a amaño, esperando sólo que los goles "cayera como resultado de su superioridad.

En el preliminar, Audax, más que por p suficiencia, por la falta de temperamento intención de Ñublense, logró dos puntos vali que en realidad no representaron ni superiori ni mejor fútbol. Simplemente el elenco ñ por bregar más, por ser más rápido y por d más intencionadamente la victoria se quedó ella, aprovechando, por cierto, las mú "facilidades" que le ofreció el cuadro chil que en el campo santalaurino dio una sen increíble de resignación, de pésimo estado fí de "ceguera" en materia ofensiva.

AUTOGOL.— Era la tercera carga de Palestino. Oscar Fabbiani al "acecho" y en el afán de Zúñiga de despejar le dio de derecha cruzado hacia el arco de Leyes. Autogol. En la escena, Zúñiga se apresta a sacar el letal derechazo.

ecito" de Everton
izó Fabbiani

LA PESADILLA.— Oscar Fabbiani siguió con el rito: golear. Completó 33 goles y fue genio y figura. Intenta escapar de la marca de Guillermo Azócar. Como siempre ganó el delantero palestinista.

HASTA MESSEN.— Sí, hasta el mediocampista fue al centro, cuando Everton en los primeros minutos sellaba el área. Pinto en el aire suspendido. Azócar de espalda y Salinas de frente miran con ansiedad el descenlace.

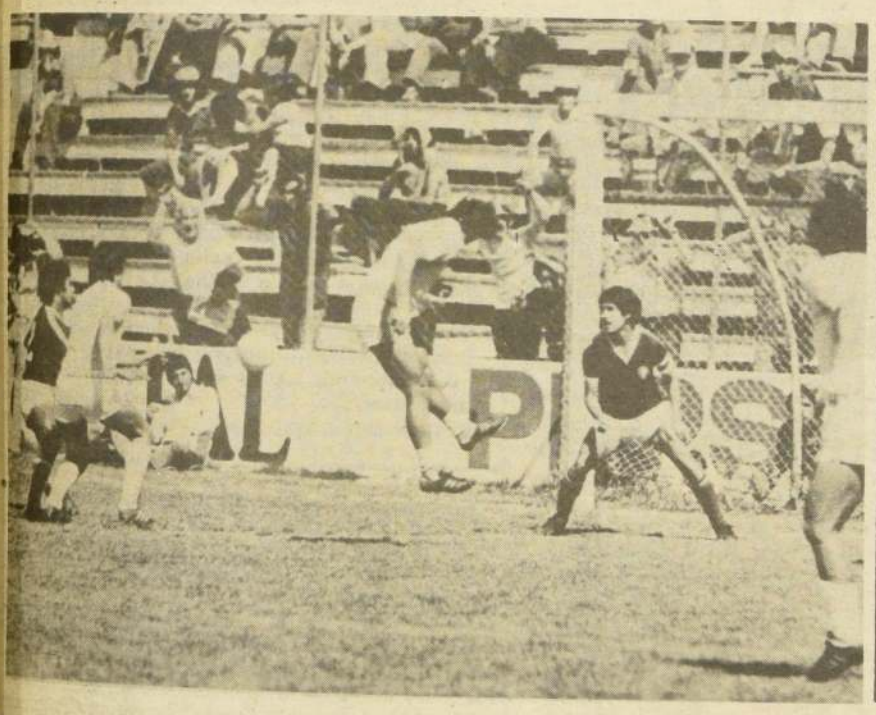

ESTERIL.— Fue el ataque de Ñublense en la portería de Audax defendida por Miguel Angel Laino. En el grabado, Iturra intenta un cabezazo y a la expectativa está el capitán Zamorano. Los itálicos ganaron por 1-0.

LA PELOTA.— Nadie sabe dónde está la pelota, en un pasaje del match de Audax Italiano y Ñublense. El resultado favoreció a los tanos por 1-0.

EQUILIBRIO.— La brega de Audax Italiano y Ñublense disputada el sábado fue de un perfecto equilibrio hasta el gol anotado por Pablo Díaz en el minuto 43 de la etapa inicial. En la foto, Valenzuela y Cuevas disputan la pelota.

DESBORDE.— Luis "Bigote" Godoy inicia un desborde y lo persigue Salinas. En un match lento, sin sorpresas, Audax se impuso por la cuenta mínima.

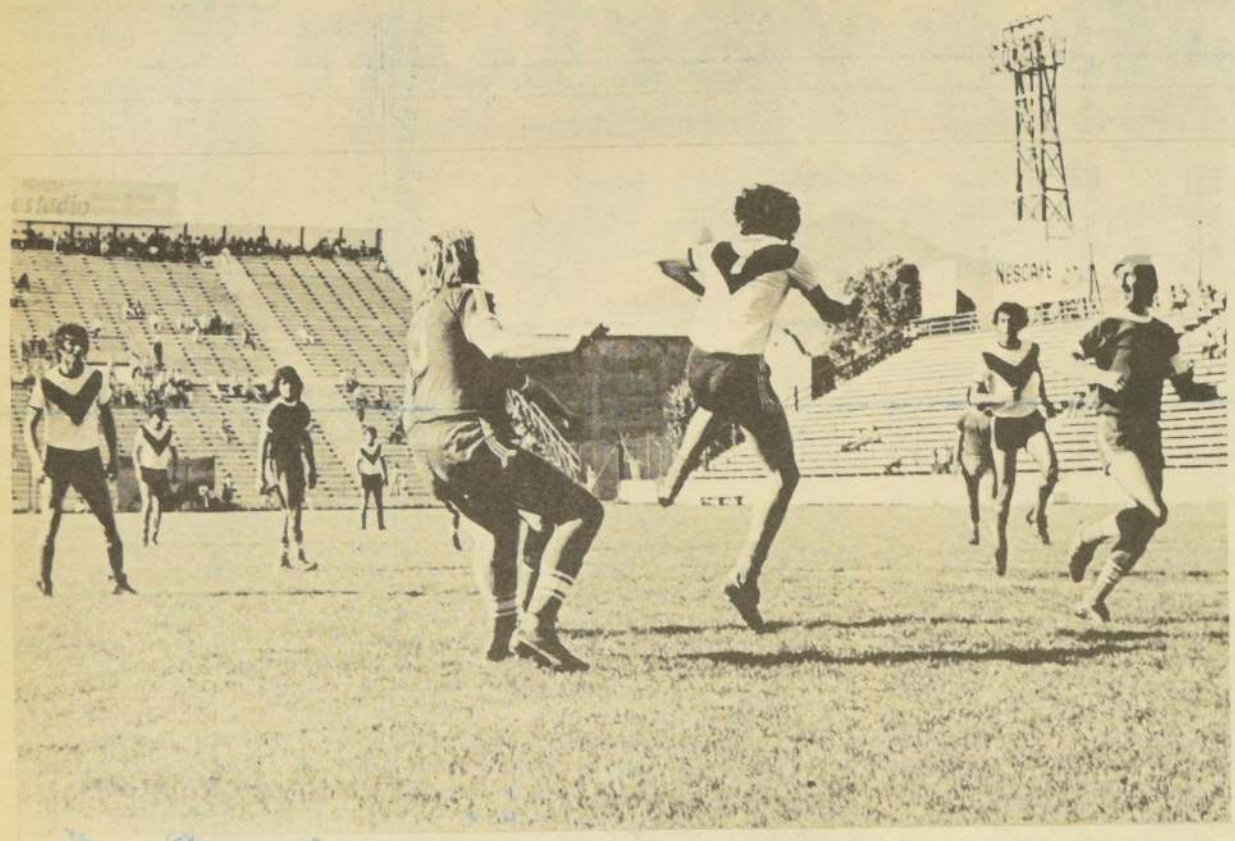

SUERTE.— El factor suerte estuvo de parte de Santiago Mórning en el match con Green Cross. En el minuto 89 Iván Soto hizo el gol de la victoria. En el grabado, trata de capitalizar un centro de frente a De Carli.

3 a 2 la cuenta

En el Minuto de la Agonía Derrotó Santiago a Green

• El empate habría sido lo más justo por el buen desempeño de los sureños. Soto anotó el gol del triunfo para los bohemios

Por Boris del Campo

En cuatro minutos Santiago Morning consolidó su victoria de 3x2 sobre Green Cross en el match básico de ayer en Santa Laura. Iván Soto, con un remate de media distancia desde el sector derecho sorprendió al golero Santos Amaya con un tiro cruzado que azotó el vertical antes de irse a las mallas, cuando faltaban escasos segundos para finalizar la brega y los parciales bohemios estallaron de júbilo.

Los cierto es que Green Cross había hecho méritos para regresar al sur por lo menos con una igualdad, pero todo ese mejor fútbol que ofrecieron en largos pasajes del cotejo "murió" con ese derechazo de Iván Soto en el minuto 89.

Las acciones fueron muy discretas en el primer tiempo. Los jugadores de ambos equipos trasladaron el balón con lentitud y sin inquietar a los goleros Olivera y Santos Amaya. Empezó mejor el cuadro sureño para luego equilibrar Santiago. Las ocasiones propicias que tuvieron Benjamín Pérez y Guillermo Páez no las concretaron como tampoco Carlos Hipólito Rojas en otra buena oportunidad.

En el complemnto, el juego cobró mayor ritmo y profundidad, siendo muy importante el ingreso de Stuardo en el conjunto de Green Cross quien le dio un "baile" a Martínez y fue el gestor de los 2 goles, en buenas combinaciones con P. Silva y Ramos, respectivamente.

Por Santiago, Pío González con remate de distancia hizo el primer gol y luego Bareiro con mucha guapeza estructuró el empate parcial 2x2 en el minuto 40. El juego hasta el 2x1 favorecía a Green Cross que actuaba con mucho más orden y llegaba con peligrosidad hasta el área enemiga, aprovechando algunas vacilaciones defensivas de los bohemios en el sector izquierdo donde Humberto Martínez tuvo dificultades para controlar a Stuardo. Por ahí Green Cross tuvo la posibilidad de obtener otro gol con un centro del puntero derecho que cabeceó en el área Ramos, pero la valla se salvó con un saque providencial de Villalobos en el minuto 88.

Luego vino la réplica de Santiago y el golazo de Iván Soto.

En este caso, la fortuna estuvo de parte de los recoletanos, aunque la igualdad habría sido lo más justo. En Santiago Morning destacaron Páez, Soto y Bareiro; en Green Cross, Stuardo, De Carli, Ramos y Rojas.

Para la Historia

CANCHA: Estadio Santa Laura: PUBLICO: 2.638 personas. RECAUDACION: 146.450. SOCIOS: 351 de la "U", 141 de Huachipato; 181 de Santiago Morning; y 12 de Green Cross. ARBITRO: Miguel Angel Luengo. EQUIPOS: SANTIAGO MORNING (3): Olivera: L. Tapia, Villalobos, Ojeda y Martínez; R. Toro, Páez y Pío González; Soto, Pérez y Bareiro. GREEN CROSS (2): Amaya; Barrera, Ocampo, Di Carli, y Melo; D. Silva, Palma y P. Silva; Daller, Ramos y C. H. Rojas. CAMBIOS: Valenzuela por Toro en Santiago; Stuardo por Daller y Olivares por P. Silva en Green Cross. GOLES: Primer tiempo: No hubo. Segundo tiempo: STUARDO a los 10 minutos; PIO GONZALEZ, a los 16; STUARDO, a los 30 con certero cabezazo, BAREIRO, a los 40; y SOTO, a los 44. RESULTADO FINAL: Santiago Morning 3, Green.Cross 2.

PELIGRO.— El arquerq Santos Amaya de Green Cross logra desviar al corner un peligroso tiro de los bohemios. En el segundo tiempo, mejoró el partido y el "Chago" se impuso a última hora por 3-2.

Coquimbo aprove

Colo
en la

• La responsabilidad de ganar para igualar con Everton y entrar directamente a pelear un lugar en la Copa Libertadores, fue demasiado grande para los albos y no los dejó armarse contra Coquimbo... El cuadro nortino que adiestra Luis Ibarra, repitió la gracia de la primera rueda en el Estadio Nacional y ayer en el norte volvió por el triunfo y la "dosis" de la primera mitad del torneo... Coquimbo jugó bien, armonizó sus líneas y le ofreció un aplaudido espectáculo a su público

Próxima

Con el partido entre Universidad de Chile y Colo Colo, equipos que "necesitan" de puntos para aspirar a la liguilla, tomará "color" este próximo fin de semana la Decimoquinta Fecha del Campeonato de Fútbol de Primera División, programa que contempla los siguientes encuentros.

Rangers con Coquimbo
Palestino con
Cobreloa
pañola
O'Higgins
Santiago
Aviación
Concepción
Schwager.
Audax Italia
Cross
Ñublense
Católica.

5 a 2 en el mismísimo Talca

U. Española
Cadáver Llam

CANCHA: Estadio Fiscal de Talca. PUBLICO: 1.400 personas. RECAUDACION: 422.145 pesos. ARBITRO: Gastón Castro. EQUIPOS: RANGERS (2): Morales, Chirinos, Viveros, Alam y Valenzuela; Gallegos, Castillo y Bustamante; Araya, Fontora y Covarrubias. UNION ESPAÑOLA (5): Osbén; Machuca, Herrera, González y Escobar; Arias, Las Heras y Novello; Neumann, Miranda y Véliz. CAMBIOS: Palacios por Arias y Peredo por Véliz en Unión; Hernández por Gallegos e Hidalgo por Fontora, en Rangers. GOLES: Primer tiempo: MACHUCA, a los 14; NOVELLO, a los 42; NEUMANN, a los 43. Segundo tiempo: ARAYA, a los 60; MIRANDA, a los 65, de penal, BUSTAMANTE, a los 75, de penal; PEREDO, a los 78. RESULTADO FINAL: Rangers 2, Unión Española 5.

Unión Española prácticamente venció por "presencia" al "sentenciado" Rangers en la brega jugada ayer en el Estadio Fiscal talquino. Ese gol de Machuca, a los 14 minutos, selló en forma prematura la suerte del equipo rojinegro, que desde la fecha anterior estaba ya matemáticamente eli

ecillas

lo se Enredó a iguilla

CANCHA: Estadio Municipal de Coquimbo. ARBITRO: Alberto Martínez

COQUIMBO (3): Werlinger, Olivares, Gómez, Rodríguez, Ibáñez, Gálvez, (Escudero), Rojas, Torino, Dinamarca, Bene y Espinoza.

COLO COLO (1): Nef, Rodríguez, Herrera, Pacheco, Díaz, Inostroza, Valdés (Ovide), Pinto (Orellana), Rivas, Caszely, Hidalgo.

GOLES: Primer tiempo. No hubo. Segundo tiempo: 15', Tonino; 20' Gómez, de lanzamiento penal; 35' Pacheco para Colo Colo; y 43' Bene. EXPULSIONES: Rodríguez de Colo Colo.

Ganó Coquimbo a Colo Colo 3x1, repitiendo el triunfo y el scorer de la primera rueda. Y si la diferencia en esta oportunidad hubiese sido mayor a nadie habría extrañado, por cuanto el equipo nortino hizo más, llegó con más peligrosidad hasta la valle de Nef, con un juego ofensivo fundamentado en la habilidad de los brasileños Tonino y Bene, y en el apoyo de sus volantes e incluso de los defensas extremos, quienes empujaron, prácticamente, a los hombres de ataque.

La primera media hora de juego fue para Coquimbo, el que llevó muchas inquietudes a la extrema defensa de Colo Colo, y se creó situaciones para conseguir anotaciones que por aquellas cosas del destino no lograron. Después de esa media hora levantó algo Colo Colo, y en los últimos 10' bajó el local, el partido perdió en intensidad y en calidad.

En la segunda etapa se vió nuevamente a un Coquimbo codicioso y a un equipo albo con problemas en la defensa, producto de la buena actuación ofensiva del local. Esto determinó la apertura del marcador cuando ante una desinteligencia de los hombres de Colo Colo, Tonino arrebató practicamente el balón a Nef y anotó. Instantes después se produjo un penal de Rodríguez a Espinoza, perdiéndose algunos minutos por airados reclamos que provocaron la expulsión de Rodríguez y tarjetas amarillas para Caszely y Rivas. El lanzamiento lo ejecutó Gómez y la anotación puso justicia a la superioridad de Coquimbo.

Colo Colo en inferioridad numérica no se quedó quieto y un lanzamiento de esquina de Orellana permitió a Pacheco descontar. Pero eso fue pasajero. Coquimbo volvió a su ritmo. Presionó, insistió, y a los 43' aumentó a 3 Bene. Así se había puesto justicia al mejor trabajo del equipo local, que fue superior durante todo el encuentro, que ofreció el espectáculo y puso el espíritu triunfador.

Con este resultado Colo Colo perdió una magnífica oportunidad de dar alcance a Everton y quedar así disputando, definitivamente la liguilla. Ahora la cosa se complicó ya que está a 2 puntos de Everton, que está haciendo el cuarto equipo y empata posición con las Universidades que también entran a jugarse la posibilidad de estar en esa fase final del torneo que sirve para designar al segundo equipo chileno en la Copa Libertadores.

AL ATAQUE COQUIMBO— El equipo del norte presionó constantemente a Colo Colo y se provocó situaciones propicias para lograr anotaciones, las que entusiasmaron al público porteño del Norte Chico.

ana

Por Segunda División

Independiente con Calera, Ovalle con Malleco, San Antonio con Magallanes, Trasandino con Colchagua, Curicó con Wanderers, Iberia con U. San Felipe, Antofagasta con Ferroviarios, Norte Arica con La Serena, y Linares con San Luis. Libre: Naval.

anó a un Rangers

útbol de primera división y tenía ningún incentivo en es- on los hispanos.

ridad de Unión se reflejo en ores de la cancha, especial- nediocampo donde Novello y lementaron muy bien con los de descollaron Neumann y 3-0 parcial no dejó dudas sas posibilidades del cuadro asa. Machuca, Novello y igaron al joven golero Rojas a te a las mallas.

plemento, Rangers sacó fuer- zas y logró dos descuentos de amante de penal, pero los his- taron su victoria con sendas e Miranda (penal) y Peredo.

ictoria, Unión Española sumó que le permitió asegurar un liguilla que determinará el po chileno en la Copa Liber- mérica. En esta ocasión, se dio tabala del cambio de entre- en la banca estuvo Germán sustituyó a Luis Alamos.

Ahora cayó Aviación 3 a 1

Cobreloa no Pierde en el Desierto

• El infaltable Yávar anunció la victoria con su primer gol a los 25 minutos del primer tiempo

Cobreloa demostró frente a Deportivo Aviación, una vez más, que es prácticamente imbatible en su cancha, con su público y con un equipo que, "de local", se agranda más allá de los esperado y realiza faenas que superan lo presupuestado, como ocurrió con este tres a cero frente a Aviación, oncena que jugó aplicadamente, que marcó bien y que por largos pasajes se adueñó del mediocampo pero que, pese a ello, no pudo evitar que a los veinticinco minutos del segundo tiempo Núñez inclinara el marcador en favor del plantel local.

Y de allí en adelante la debacle del equipo visitante...

Se descontroló el cuadro de Hernán Carrasco y de allí nacieron los otros dos goles, los que no hicieron sino confirmar la superioridad de Cobreloa. elenco que en esta oportunidad "no arriesgó" y salió a cuidar un poco la valla defendida por Mazurkiewicz, pero no olvidando por ello una de sus armas preferidas, el contrataque.

En efecto, ocho minutos después del gol de Núñez, cuando Aviación estaba "preocupado" de atacar con todo, correspondió a Concha anotar la segunda cifra y, desde ese minuto, el juego entero quedó en manos de Cobreloa, equipo que nuevamente con Núñez, a los 42', y luego de ser habilitado perfectamente por Pérez, estableció el cero a tres definitivo.

Cobreloa, con este partido, demostró que no sólo sabe atacar sino que, además, cuando el rival lo exige... sabe y puede esperar con tranquilidad y confiando siempre en la habilidad de sus punteros y la fortaleza de su mediocampo.

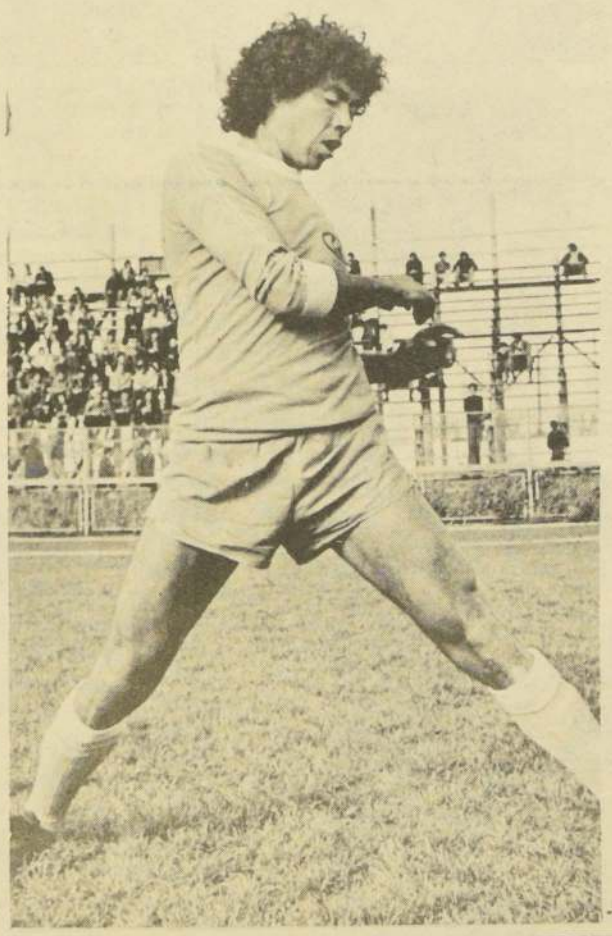

COMO SIEMPRE.— Respondiendo a un "hábito", Germán Concha fue uno de los pilares de Cobreloa en su triunfo sobre Aviación.

Detalles

CANCHA: Estadio Municipal de Calama. PUBLICO: 8.161 personas. RECAUDACION: 284.715 pesos. SOCIOS: De Cobreloa, 1.883 y no registrados para Aviación. ARBITRO: Enrique Marín. EQUIPOS: COBRELOA (3): Mazurkiewicz, González, Concha, Fuentes, R. Gómez, Merello, Yávar, Pérez, Núñez, Ahumada, Cuello. AVIACION (0): Leyton, García, Landeros, Posenatto, Osorio, Coffone, Hodge, León, Cornejo, Pennant, Salas. GOLES: Núñez abrió el marcador para los locales a los 25 minutos del segundo tiempo, y luego aumentaron Concha a los 33' y nuevamente Núñez a los 42'.

Merecida victoria sobre los penquistas 2 a 0

La UC Pasó por Concepción y se Trajo los Dos Puntos

• Oscar Arriaza en dos oportunidades batió la valla penquista. La victoria cruzada resultó merecida, pues nunca el cuadro amarillo estuvo cerca de las concreciones de gol

CANCHA: Estadio Las Higueras. PUBLICO: 2.655 personas. RECAUDACION: $ 12.670. SOCIOS: De Concepción 970 y de UC 26. GOLES: 15 y 31 del 2º tiempo: Oscar Arriaza (UC). ARBITRO: Sergio Vásquez. EQUIPOS: UNIVERSIDAD CATOLICA (2): Wirth, Oñate, Lihn, Berrio, Ubilla, Prieto, Castro, Solís, Puntarelli, Arriaza y Roselli. DEPORTES CONCEPCION (0): Antonietti, García, Isla, Rojas, Cabezas, San Juan, Silva, Cavalleri, De la Barra, Estay y Puyol.

Por dos goles contra cero el cuadro de Universidad Católica se impuso sobre Deportes Concepción, en match jugado en el sur. La performance de la UC fue aplaudida, aunque habría que objetar el último gol de Arriaza, que estaba en evidente posición de adelanto que el juez Sergio Vásquez no observó. En todo caso, la victoria cruzada no merece objeción alguna, toda vez que se produjo cuando ejerció un juego superior a su antagonista.

Deportes Concepción fue superado en base a un juego veloz de contragolpe y con hombres buenos manejadores del balón. Esta vez el moreno Arriaza estuvo inspirado y fue él quien desequilibró la pugna entre la delantera capitalina y la defensa penquista. Así fue como el iquiqueño marcó dos goles, los mismos que le sirvieron a la UC para regresar con los dos puntos a la capital.

Pedro Sartori, jugador "infaltable" en cada selección, afirma que el bás

Un Antídoto Llamado L

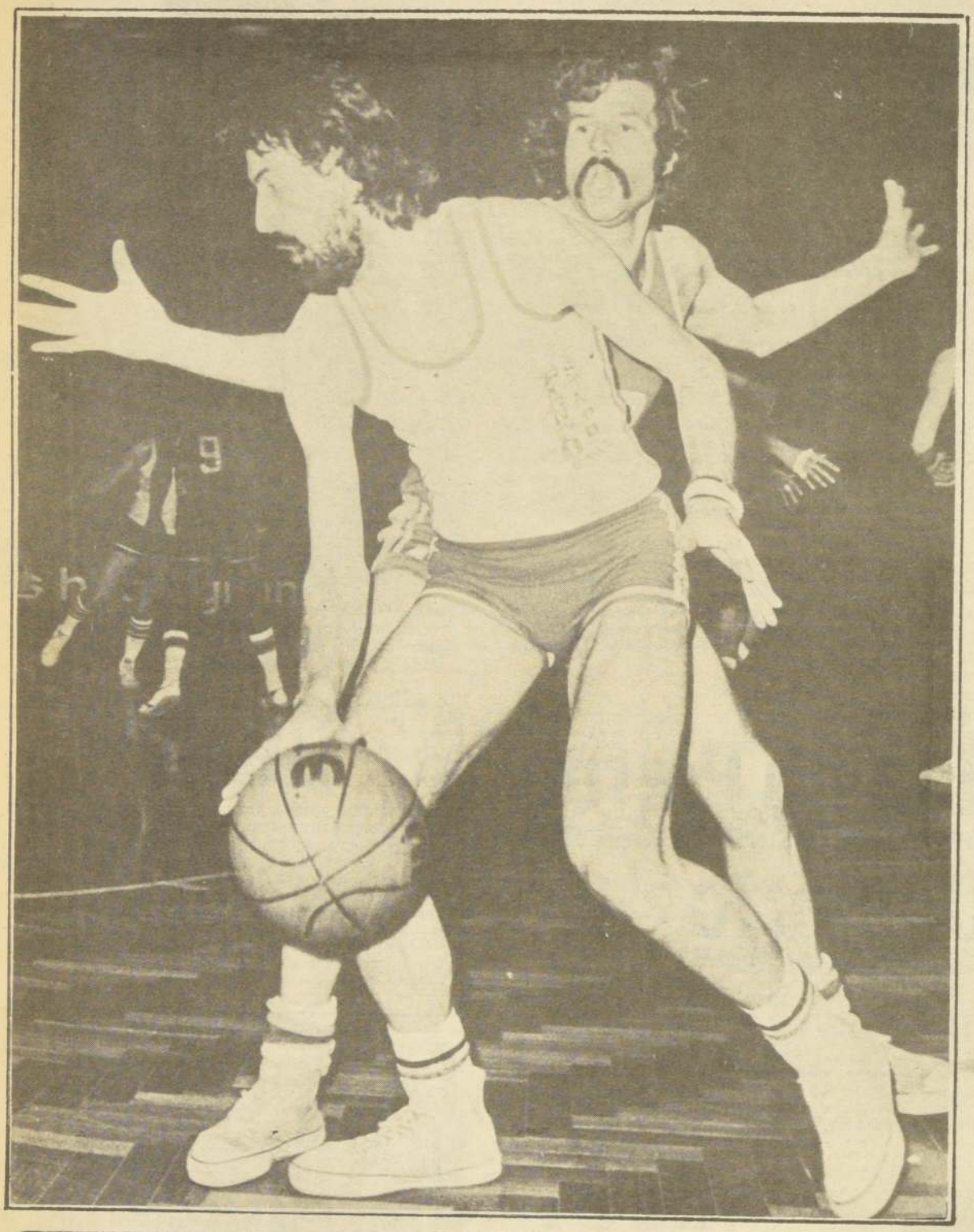

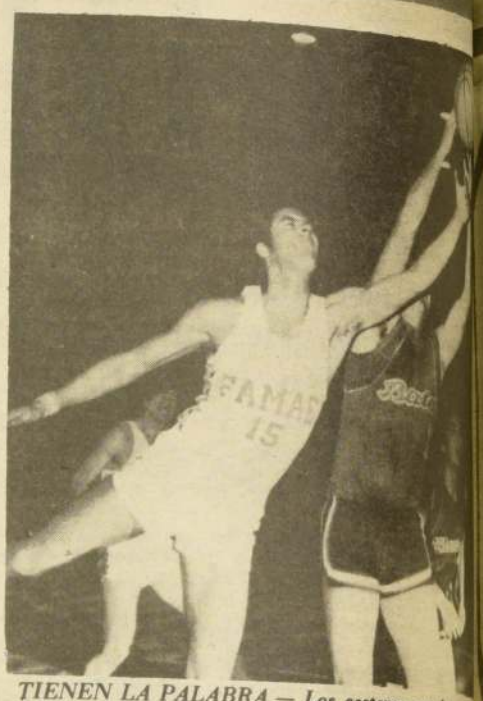

TIENEN LA PALABRA.— Los cesteros son los que definitiva deben dar la solución, ¿Qué dirán Villa Lichnowsky.... que son los los del grabado?

Con su metro 96 Sartori no tiene problemas con la marca. En el grabado, el hispano Lourido trata de evitar su arranque pues, de producirse, el doble llega con él

Lourido lo sigue pero la estatura se impone: total visión de cancha para el pase adecuado

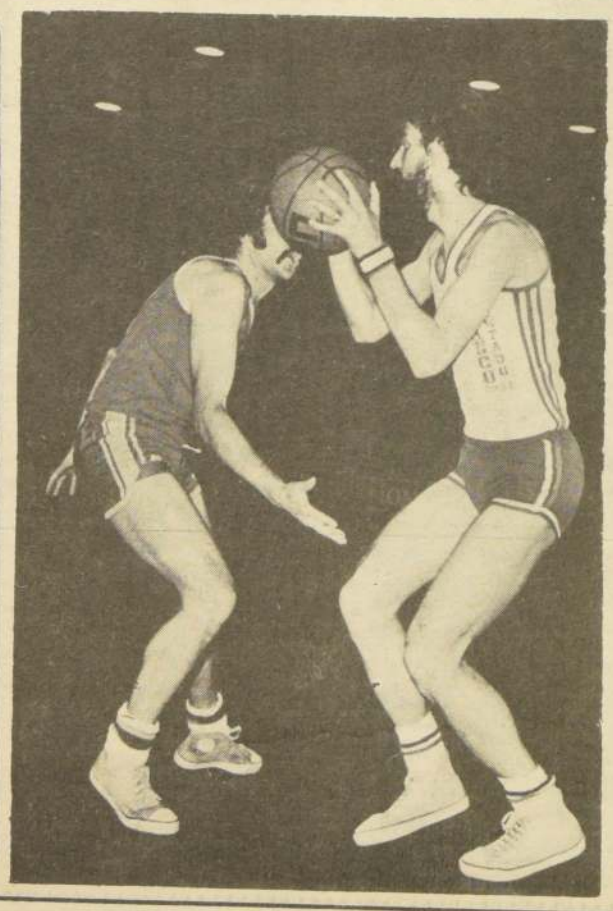

El público basquetbolístico lo conoció para el Campeonato Sudamericano Juvenil que se efectuó acá en Santiago en 1970 y luego, con el tiempo, se acostumbró a verlo alineando en los mejores quintetos metropolitanos primero, y posteriormente como jugador infaltable de la Selección de Santiago y de la Selección Nacional.

Es Pedro Sartori, un cestero maduro de 25 años que ha sabido imponer su metro 96 en los tableros de todo el país y que en la actualidad defiende los colores de Banco del Estado.

Es uno de los que todos llaman... Es el Nº 12 que casi todos los entrenadores quieren tener en su plantel y es, a la vez, un cestero tranquilo que pocos saben porqué se ganó el título de "jugador-problema".

Es, en definitiva, un hombre que entiende de básquetbol y que, estando en la plenitud de su carrera, no vacila en opinar lo "que a su juicio" estima como única salvación del baloncesto criollo.

"UNA LIGA LO ARREGLARIA TODO"

"El básquetbol este año bajó su nivel técnico —sostiene— y eso no puede negarlo nadie...

"Yo mismo, prácticamente sin entrenar, he logrado actuar bien e incluso destacar en el medio, y eso indica claramente que el nivel fue malo. De haber estado bueno yo no podría haber rendido lo que rendí, y eso le ocurrió a muchos...y ese es un índice claro de estancamiento deterioro".

"Todo esto, sin embargo, obedece causas bien definid una de ellas es el interés de las instituciones y la que no entienden problema que enfr tan el 100% de jugadores".

Vamos viendo...

"Lo de las instituciones todos tienen claro. ayudan prácticam nada, no compran implementos más dispensables, en una serie de anomal que afectan el rendimiento y, luego, falta de criterio encarar los problem de cada cestero pues la casi totalidad trabaja o estudia casado ...y ese ES EL PROBLEMA. que debían solucionar que nosotros, en Banco, y los otros en club, " lo sienten diario...Hay que juga pero, al mismo tiempo existe la posibilidad de ganar un poco más con horas extras y, entonces ganar más o jugar por nada no hay por donde perderse.

Por ello es que hay que buscar una solución y ésa, creo, sería la formación de una Liga Nacional Profesional.

SE FINANCIARIA SOLA

"En efecto, todo problema se solucionaría si se juntara los mejores jugadores todo el país en un número determinado de equipos, y trayendo por cierto a cesteros extranjeros de categoría que, con su sola presencia, asegurarían concurrencia a los gimnasios, finan

revista de los DEPORTES El Cronista

Profesional...

• Si se juntara a los mejores cesteros y se les hiciera actuar en distintas plazas, con participación de extranjeros de categoría, los borderó harían el milagro de financiar un espectáculo de real jerarquía

Sebastiano Bertolone

Que el básquetbol ha bajado de nivel no hay dudas, y por ello los directivos deberían decidirse a reestructurarlo y pensar en una Liga, sería la mejor solución y el público que llegaría a los gimnasios daría respuesta a todos los que lo duden

ciándose con los borderó el costo o parte del gasto de cada equipo".

"Se trata de ofrecer un buen espectáculo, y no con un sólo Randy Knowles, hombre que sabemos "lleva gente" sino con varios como él...Jugadores que actuarían de manera rotativa en las mejores plazas de Chile, efectuando campeonatos en cada ciudad, entre sí, y el que ganara más de estos minitorneos sería el campeón".

"Ahí está la solución definitiva, y eso lo entendemos prácticamente todos los que jugamos, aún cuando su inicio sería lo difícil, pues habría que partir de cero, y pagando, gasto inicial que se compensaría con el público asistente ya que en Chile, la gente paga y vá cuando el básquetbol es bueno, y esta Liga le daría a la afición lo que hace tanto tiempo pide, aparte naturalmente de que daría también a varios la posibilidad de integrarla pues, necesariamente, los nombres irían cambiado cada temporada".

DESDE LA BASE

"Todo esto, es claro, necesitaría también de otra ayuda necesidad.....Reestructurar el deporte desde sus mismas bases, desde los liceos, en donde lamentablemente se da poca importancia a la parte directiva".

"Allí tendrían que centrarse los esfuerzos, formar equipos y hacerlos participar en torneos anuales y eventos que proseguirían luego en la Universidad. De allí saldrían nombres para la Liga y ello obligaría, a los nominados en cada plantel, a esforzarse al máximo para poder mantenerse".

"Lo anterior, obviamente, depende de la Federación Chilena, es claro, pero yo creo que sería conveniente que los directivos conversaran con los jugadores de prestigio, con los mejores, y supieran así que opinan los que animamos los juegos pues, creo, es a la larga la opinión que debe imponerse".

En efecto, es una opinión que debe considerarse, ya que como ella hay muchas en el ambiente cestero...

HAY QUE VENCERLO. Pedro Toro, Nº 5 en el grabado, es uno de los que puede darle problemas... y pensando en él multiplica sus prácticas.

El problema de ser estrella...

Mucho Tablero... muy Poco Hogar...

• Entrenamientos casi a diario, más el trabajo, lo mantienen alejado de ese hogar que constituyó hace escasos dos años... pero en el que "le entienden su mal"

Pero Pedro Sartori no sólo se preocupa del básquetbol, sino fundamentalmente de lo que él puede y debe dar, "ya que es un compromiso el ser llamado a selecciones y uno no puede dejar de cumplirlo... pero bien".

Por ello es que "divide" su tiempo de una manera que impresiona. Durante el día trabaja en el Banco del Estado, en la actualidad en Caja de Cuentas Corrientes y, ya llegando las seis, sus manos se mueven solas en busca del bolso con su equipo... Tiene que entrenar tres veces a la semana por Banco del Estado y, además, el viernes ya comenzó a practicar por la selección nacional que se prepara para el Campeonato Sudamericano que debe efectuarse en abril del próximo año en Bahía Blanca, Argentina, y, como agregado, jugar por su equipo en el torneo "Erasmo López" y esperar a que la selección de Santiago, que también integra, lo llame pronto a prepararse para el Campeonato Nacional.

"Cansa, nos dice, claro que cansa, pero qué le vamos a hacer, ya estamos "metidos" en esto y no podemos detenernos, al contrario, hay que tratar de superarse cada día más... Yo por ejemplo, voy a tener que entrenar más que nunca para suplir las prácticas que no realicé durante el año, ya que si bien es cierto que en el rebote no tengo problemas hay algunos jugadores que si pueden crearmelos, como Pedro Toro, de Unión Española, por ejemplo".

"Y a lo anterior tengo que sumar la necesidad de "ganar aún más cancha": me irrito con facilidad en los partidos y eso me hace bajar el nivel de juego. Soy muy temperamental, me enojo conmigo mismo y eso me influye y, la única manera de superarlo, es jugar cada vez más, aun cuando ya "no me voy" de los partidos como antes me ocurría, aprendí a concentrarme en el juego y eso indica que toda falla es superable... y la meta es lograrlo".

Casado hace dos años es poca la vida de hogar que puede hacer: los tableros esperan siempre a Pedro Sartori y él no les quiere fallar.

Hasta el tercer partido...

La Confianza de los Hockistas era Realidad

La confianza del más joven, Carlos Suez: "Vamos a ganar a Argentina".

• La indiferencia con que viajaron al mundial se transformó en curiosidad después de las tres primeras victorias, una de ellas ante el poderoso equipo de Brasil

La selección nacional de patín-hockey que está actuando en el Cameponato Mundial que se realiza en San Juan, Argentina, viajó hasta allí en medio de un optimismo que sólo justificaron los allegados, por cuanto la gran mayoría de aficionados al deporte miraron con indiferencia al grupo de viajeros.

"Vamos a buscar un segundo lugar entre los sudamericanos, con el cual aseguraremos nuestra participación en los Juegos Panamericanos de Puerto Rico".

"Esperamos mejorar el octavo lugar conseguido en el último Mundial".

"Estaremos entre los seis primeros".

"No nos achicaremos ante nadie".

En medio de frases que revelaban una mentalidad ganadora se despidieron en el aeropuerto de Pudahuel, hace una semana, dejando abierta la puerta de la esperanza por la que han ido entrando triunfos que entusiasman, y que hablan bien del trabajo silencioso, casi anónimo, que durante un año realizó el técnico Jorge Aliaga, y que continuó hace seis meses Juan Rojas, ex jugador de Bata y Universidad Católica, y seleccionado nacional en los Sudamericanos de 1954 y 1956.

El entusiasmo, la confianza del técnico Rojas y la de sus dirigidos era contagiosa, que sólo se afirmaba en un triunfo logrado en casa frente a Alemania Federal por tres a uno, otro de los participantes, él que visitó el país antes de la competencia. ¿Había sido una demostración de capacidad, o un resultado amistoso?. Esta era la incógnita que estaba por despejarse y que no aclaró dudas cuando el equipo chileno venció a Australia por 10 a 3. Los australianos están dando los primeros pasos. Pero ese mismo día, por la tarde, consiguió vencer a Brasil por 5 a 3, lo que resultó una clarinada. Los brasileños son una potencia en Sudamérica. Constituyen un equipo poderoso que llegó a este torneo con pretensiones, justificada horas después cuando ganó a Portugal, uno de los pretendientes al título de campeón.

El tercer partido lo disputó frente a Japón, al que aventajó por 13 a 0, y cuando estas líneas sean conocidas se habrán jugado otros dos encuentros, con Portugal y Estados Unidos. Cualesquiera que sean los resultados, habrá que establecer que el equipo nacional está en la pelea y que es posible que los muchachos cumplan con sus promesas de ganarse un lugar en el próximo Panamericano, o aquella de mejorar su ubicación del último mundial.

El hockey chileno tiene algo que ha mantenido durante su existencia, lo que le ha permitido alternar con buen éxito en las jornadas mundiales y aportar valores a otros países, donde sus enseñanzas han hecho escuela. Internamente ha sufrido problemas que lo han afectado momentáneamente, pero rápidamente vuelve a surgir y a ubicarse en primer plano. Crisis directivas. Carencias de medios económicos, o locales adecuados, imposibilidades de un contacto permanente con países de mejores condiciones, lo ha frenado, pero no paralizado, que siempre está en condiciones de cumplir satisfactoriamente en las citas internacionales.

El equipo que tan auspiciosamente ha comenzado su intervención en San Juan, es consecuencia de una labor tesonera, entusiasta, de la directiva nacional que encabeza el infatigable Eugenio Silva; de un grupo de técnicos que trabaja incansablemente, de un excelente grupo de jugadores que necesitan oportunidades como la que están viviendo al otro lado de los Andes.

Los 12 del Mundial

Los países que participan en el Mundial son: Argentina, Chile, España, Portugal, Alemania Federal, Italia, Mozambique, Brasil, Bélgica, Australia, Japón y Estados Unidos.

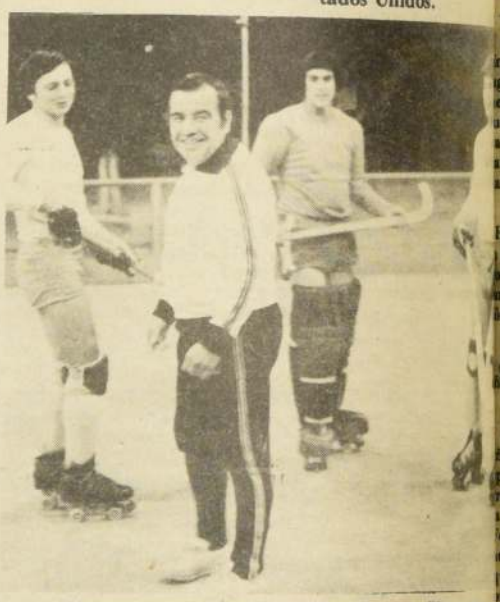

Entrenamientos entre partido y partido. El preparador físico Alberto Villarroel y los jugadores Evaristo Mena, Carlos Suez y René Muñoz.

La Ficha de los Diez

Sandro Zolezzi Murgante, arquero, 27 años, licenciado en historia y programador en Computación, se inició en 1962; seleccionado nacional en los sudamericanos del 73 y 77. Pertenece a Stadio Italiano.

Carlos Suez Díaz, arquero, 18 años, estudiante Escuela Industrial Superior de Valparaíso. Juega en el Club Ciclón de Viña del Mar.

Eduardo Riveros Miranda, defensa, 24 años, ingeniero químico, comenzó en 1966; seleccionado nacional en los sudamericanos del 75 y 77. Juega en el equipo de Unión Española.

Humberto Mazarelli Mellafe, defensa, 27 años, comerciante, juega desde 1962. Integró las selecciones nacionales del 73 y 77. Siempre ha jugado en Stadio Italiano.

Eduardo Tapia Farías, medio, 24 años, estudia Administración de Empresa; se inició en el Club Eléctrico de la Asociación Huachipato. Pertenece a Universidad Técnica.

Sandro Pifferi Rossi, medio, 32 años, empleado, comenzó en 1958; ha participando en los sudamericanos del 67, 69, 71, 73, 75 y 77, en los mundiales del 70 y 72. Defiende a Unión Española.

René Muñoz Sanz, alero, 19 años, estudia Ingeniería Química, juega desde 1972; seleccionado nacional en 1977, juega en León Prado.

Francisco Miranda Maldonado, alero, 23 años, estudiante enseñanza media; se inició en 1963 es integrante del equipo de Unión Española.

Miguel Rojas Cerda, alero,, 20 años, estudiante de enseñanza media, juega desde 1971. Pertenece al club Ciclón de Viña del Mar.

Evaristo Mena Soto, alero, 24 años, empleado, tiene estudios de Administración de Empresa. Pertenece al club Aviación.

Próximos Rivales

El orden de los partidos que le quedan a Chile son:

Hoy lunes, con Alemania Federal.

Mañana martes, con España.

Miércoles 8, con Argentina.

Jueves 9, con Italia.

Viernes 10, con Bélgica.

Sábado 11, con Mozambique.

FUNDICION-FABRICA DE TROFEOS
TROFEOS Pazos
EX SUC. GMO PAZOS
INSIGNIAS - MEDALLAS
ESTAMPADOS EN METAL
GALVANOS
METALURGICA PAZOS Y TORRES LTDA.
ARTURO PRAT 1431-FONO 53627-CASILLA 5030-STGO.
FABRICA: CARLOS VALDOVINOS 579-FONO 517477

"A un mundial se va a ganar" es el pensamiento del técnico Juan Rojas, quien conversa con Humberto Mazzarelli, Eduardo Tapia y Sandro Zolezzi.

revista de los DEPORTES El Cronista

"No Quiero ser el Primero Quiero ser el Mejor..."

• Es la promesa que se hace el trasandino luego de cumplir una irregular campaña. "La gente ya no cree en mí; se han acostumbrado a verme ganar. Nada de eso ha sucedido durante esta temporada. Estoy cambiando. Voy a reencontrarme con el triunfo".

• En la actualidad es uno de los ocho candidatos para disputar el Gran Premio Colgate en enero próximo

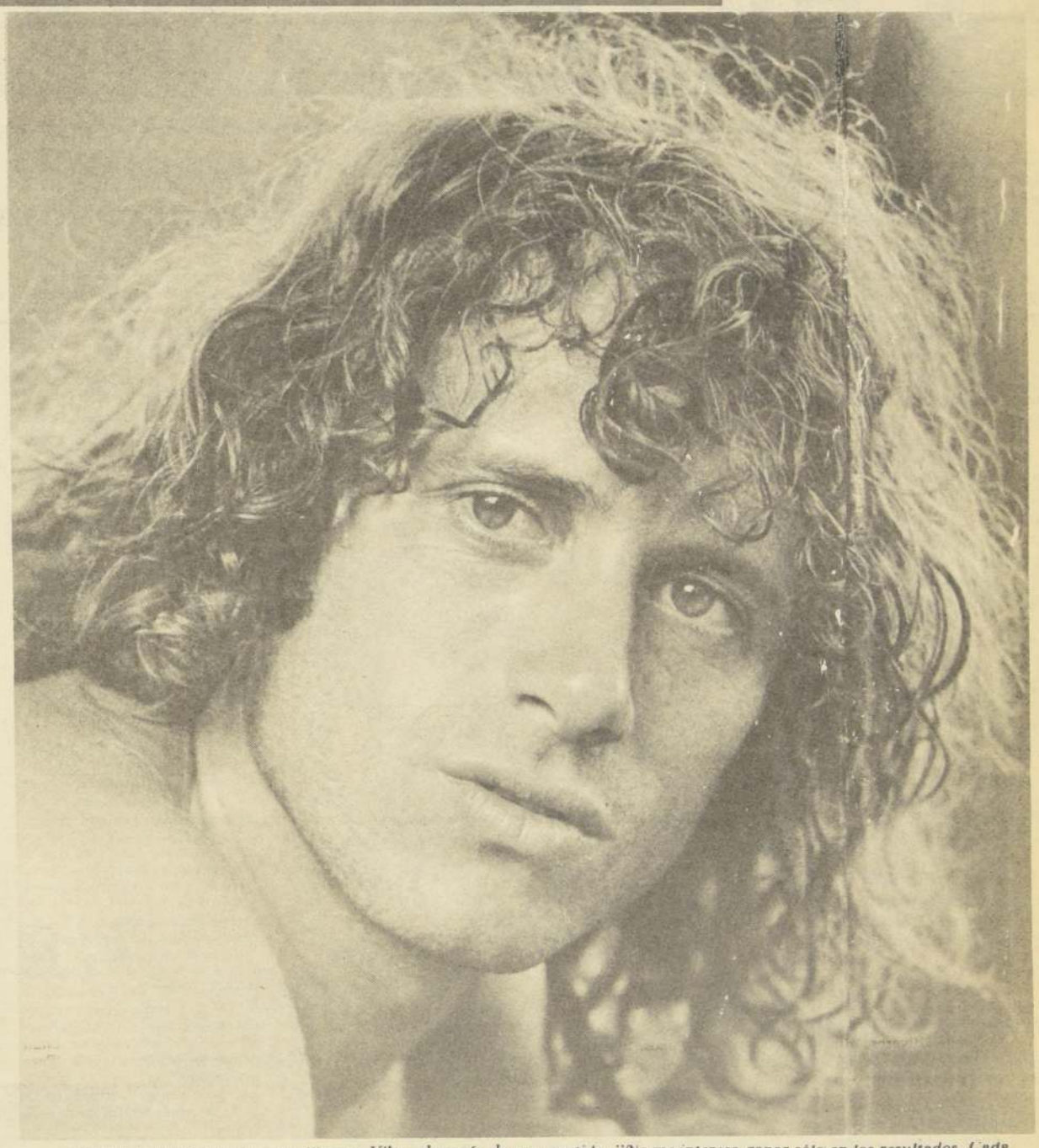

TODO CANSANCIO.— Guillermo Vilas, después de un partido. "No me interesa ganar sólo en los resultados. Cada juego es, también, un desafío a mi mismo".

Nada de presentaciones.

GUILLERMO, ¿CUANDO OLVERAS A SER EL PRIMERO?

"Ya lo fui, ahora quiero ser mejor. Encabezar un ranking no significa, siempre, jugar bien. Yo quiero ser el mejor. Y por eso lucho y busco nuevas modalidades de juego: para completarme. Es un camino difícil, lleno de fracasos pero lo voy a escoger".

En ningún momento disipa su mirada perdida. Habla por sí, porque le están preguntando; pero él se quedaría en silencio.

¿Cuál ha sido tu mejor año?, y el peor?

"No hay ni malos ni buenos años. Siempre he creído estar aprendiendo. Por resultados creo que mi mejor temporada fue hice el 77, cuando gané Forest Hills y Roland Garros además de tantos otros torneos que me dejaron muy bien puesto en el ranking final. El peor, si así lo quieres, pensé que sería este año pero mis actuaciones me han dicho que no. He tenido bajas y altas. Espero entregar todo mi fruto en la próxima temporada. Para entonces estaré como quiero: mucho más duro".

Después de los campeonatos internacionales de Gstaad, Vilas se adjudicó recientemente el Torneo Indoor de Basilea, en Suiza. Allí ante 3.200 espectadores el argentino volvió a relucir lo mejor de su tenis. Muy firme, seguro, y ya un tanto más pulido en la nueva modalidad de saque que ha decidido utilizar.

"La gente ha perdido confianza en mí. Piensan que Vilas ya no volverá a ser el mismo de antes. Mi esperanza es que sí, Aún me creo de lejos de los trastornos y achaques. ¿Llegarán algún día, no sé cuando, pero ahora a mis 26 años los veo lejos".

A pesar de todo, Vilas mantiene su tenis rutinario tan efectivo desde el fondo. En uno de su últimos encuentros ante el juvenil norteamericano John Mac Enroe debió exigirse en demasía para derotarlo. Dos pueden ser las alternativas; una, la gran calidad del norteamericano y otra, la baja natural que anima al trasandino durante este último tiempo.

John Tiriac, su manager rumano, asegura que Guillermo "no juega bien cuando va en notoria desventaja. Por el contrario se exige más y corre mejor suerte cuando la lucha es estrecha".

Una irregular campaña durante el transcurso de este año ya lo ha ubicado entre los 8 jugadores que disputarán en enero próximo el Gran Premio Colgate. Ya, la temporada pasada, Colgate, la empresa organizadora del evento, le había entregado 300 mil dólares por ser el jugador de mayor puntaje acumulado en la suma total de los torneos. Hasta el momento, Vilas lleva 895 puntos contra 2.010 del primero, Jimmy Connors.

Ya es el séptimo hombre. Sus promesas se han cumplido proféticamente. Es extraño, Vilas señaló en una oportunidad que su mejor temporada 1977 —en cuanto a resultados— caería en gran contraste con la del año siguiente. En la misma oportunidad afirmó que no le interesaba mentir ni hacer promesas. "El 79 me reencontraré con el triunfo" Como para creerle.

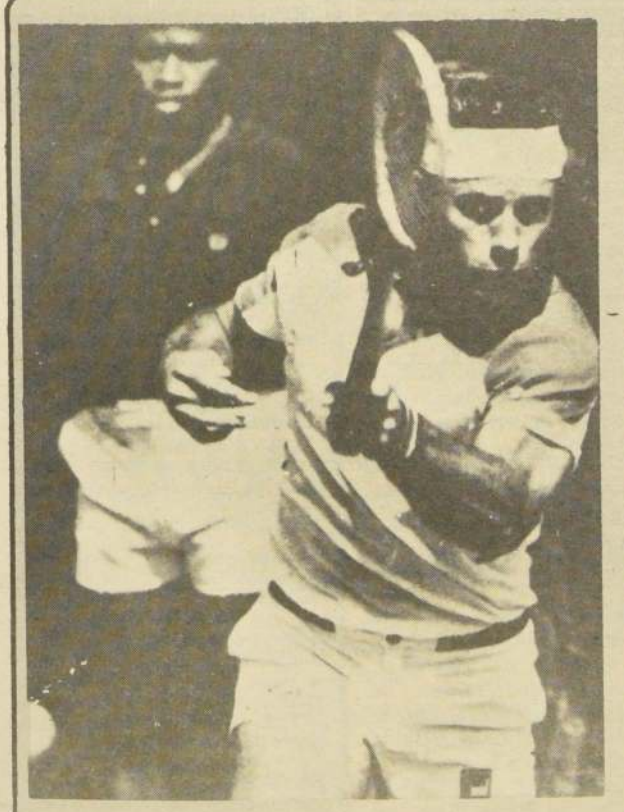

POTENTE.— Su juego sigue siendo, primordialmente, de fondo. Ya ha sentido el éxito.

Vilas

En el Vaiven de sus Pensamientos

Vilas, en el vaivén de esotéricos pensamientos:

"No quisiera regresar a Mar del Plata... Mi vieja casa estaba en el campo. Una quinta con mucha tierra, jardines, frutas y vegetales. Me gustaba salir al patio, para jugar bajo el árbol más grande del mundo. Solo, conmigo, sin necesitar a nadie. Yo era muy feliz, tenía mucho tiempo para pensar, para estar tranquilo...

"Hace algún tiempo la he ido a visitar. Aquella casa ha cambiado demasiado. Ahora todo es diferente. Es una más en el pueblo, sin más tierra, sin más paseos solitarios. Un día yo quería mostrar ese gran árbol a una mujer que para mí era importante. Ya no había árboles grandes. Todo parece más grande cuando tú eres niño (tú sabes). Todo lo que yo había soñado de aquello, era diferente. Sentí muy atrás mi infancia...

"Todo fue una gran experiencia. Me gustaría revivirla, pero cada vez que regreso siento una gran depresión... No quisiera regresar".

Todo lo conversa desde el último piso de un lujoso departamento en los suburbios de Buenos Aires. Desde él, cuando el día es claro, es posible ver el Uruguay. En su exterior, lo circunda una piscina y un río; adentro, un cuadro de Van Gogh y hermosos tapices orientales.

El departamento de Los Olivos tiene en su cocina un importante aparato: el teléfono. Es el que usa Guillermo para comunicarse con las mujeres que le sirven de "ataché".

Y si de mujeres se trata, no se puede dejar pasar el nombre de Mirta Massa, una bella ex miss mundo que a sus 32 años logró cautivar la "fría" alma de Vilas.

"No me gusta hablar de ella. Mirta fue importante para mí y por ello quisiera, mejor callar".

(EXTRACTADO DE SPORTS ILLUSTRATED AÑO 1978).

Duelen más que las que se sufren en cualquier otra actividad deportiva

Cada Derrota en Ajedrez es una Pequeña Muerte

• Formularle preguntas a Spassky cuando pierde, por ejemplo, es un absurdo

EL GRAN DUELO.Karpov y Korchnoi, una disputa que significa algo más que el título mundial. Reto que indica que el ajedrez "tiene algo propio" que lo transforma en un embrujo que mata.

Buenos Aires

Por alguna razón muy misteriosa las derrotas en ajedrez duelen más que las sufridas en cualquier otra actividad deportiva.

Se podría sostener, en base a lo que se viene observando en las XXIII Olimpíadas Ajedrecísticas de Buenos Aires, que los sojuzgamientos intelectuales hieren más que los físicos.

Un futbolista, por caso, puede sacar algunas lágrimas cuando su equipo es perdidoso y el boxeador que despierta después de un "knock out" se muestra dolido física y espiritualmente.

Pero nada sugiere un derrumbe, una angustia y un azoramiento más grande que el maestro que termina de inclinar su rey.

En tal malhadado momento, por ejemplo, tuvimos un aparte con Arturo Pomar, el ex niño prodigio de España.

Se acercó al borde del espacio reservado para los contendientes algo vacilante. Su voz era débil, inanimada.

Estaba transido por la amargura.

Hago una vida rutinaria, nada excitante; en España —dijo— soy empleado del Correo. Me he vuelto muy casero, tengo siete hijos. El mayor, de 18 años, juega al ajedrez, pero como aficionado. Este trajín es algo cansador. Es la quinta vez que vengo a Argentina. Regreso a España apenas termine el certamen.

Pomar rehuyó toda referencia a su actuación personal y las posibilidades del equipo hispano. En ese instante, se veía, quería estar a miles de kilómetros, lejos de la mesa donde había padecido la derrota.

Timan, el holandés inquieto y errante de la sala, terminaba de perder por segunda vez consecutiva (contra Portisch y García), se convirtió en la imagen de la desolación.

Cuando se acercó, su labio inferior temblaba y brillaba el sudor sobre su frente. Demudado, sugería la idea de alguien que acaba de ser rescatado de un incendio.

No estaba en condiciones de conversar. Caminó lentamente, sin ese aire desafiador y juvenil de sus primeras jornadas. Ya en el bar reservado para los jugadores, pidió un refresco y se desplomó en la silla. Su mirada era erratil. Era evidente que se sentía humillado. Cuando dos amigos trataron de reanimarlo, los rechazó. "Cometí un error infantil, no comprendo como", se justificó.

Fuimos luego tras el soviético Boris Spassky, sorpresivamente en desventaja frente a Miles, el inglés imperturbable. Fue en la noche del martes, que tantas sorpresas deparó al mundo ajedrecístico. Boris ya sabía que no podía proseguir la partida. Lo rodeaban cuatro miembros de la delegación soviética. Su rostro pétreo, bajo la rebeldía de la cabellera, era sombrío.

Formularle una pregunta en tal trance hubiera sido absurdo. Rechazó cortesmente los pedidos de autógrafos y busco el ascensor. Marina, su joven esposa, debió esforzarse para alcanzarlo. Para un campeón de su talla, ostensiblemente un tropezón es caída.

A las 9 (12.00 GMT) de la noche, en River Plate, donde se juegan las partidas, se puede comprobar que un combate perdido en ajedrez es catastrófico y altera furiosamente el equilibrio íntimo del derrotado.

Parece prudente pensar que al término de una intensa especulación mental que puede durar hasta cinco horas, el fracaso crea un caos interior de pavura.

Viendo a Spassky, alguien comentó que se parecía al escritor, que después de terminar una obra maestra, comprueba que le han quemado los originales.

Es sensato suponer, también, que un traspié deja huellas psíquicas que no se borran fácilmente. Los gestos desconsolados contrastan, en cambio, con la soberbia del vencedor, siempre distribuidor de sonrisas, la cabeza alta, la fiebre del triunfo todavía ardiéndole en la sangre.

Lo dicho: a las 9 de la noche, en River Plate, un buen fisonomista se puede ahorrar la consulta de los resultados. (EFE).

Derrotaron a Unión Soviética

Alemania Sorprende en las Olimpiadas

Los ajedrecistas de Alemania Federal se constituyeron en la sorpresa de la novena jornada de las XXIII Olimpíadas al derrotar al poderoso equipo de la Unión Soviética por 2 1|2 a 1 1|2 aunque pese a la derrota los rusos continúan al frente del torneo.

Con la victoria, los alemanes lograron quebrar un invicto que los soviéticos mantienen en esta clase de torneo desde 1972, cuando en Yugoslavia cayeron por última vez, ante los húngaros, por ese mismo marcador.

La Unión Soviética sigue punteando las XXIII Olimpíadas ajedrecísticas con 24 puntos seguida de Alemania Federal con 23 1|2, Hungría con 23, Estados Unidos, el último campeón olímpico, con 22 1|2.

Las partidas suspendidas durante el sábado continuarán hoy en la mañana y por la tarde se iniciará la décima jornada, ya que ayer los ajedrecistas tuvieron día libre.

El enfrentamiento entre la URSS y Alemania Federal concitó la atención del numeroso público que se hizo presente en el estadio de River Plate y que hizo escuchar sus quejas por la incomodidad en que deben observar el desarrollo de las partidas.

Los puntos de Alemania fueron conseguidos por Pflegof, quien venció a Polugaivsky, provocando de ese modo la tercera derrota individual de los rusos en estos juegos, con lo que se igualó el record registrado también en Yugoslavia, donde los soviéticos cayeron en tres partidas.

Ese record puede ser quebrado en estos juegos, pues aún restan varias fechas más.

Hecht entabló con Vagaian en tanto que los ex campeones mundiales Boris Spassky y Tigran Petrosian hicieron rápidas tablas con Hubner y Unzicker, respectivamente.

Al explicar las causas de esas tablas se dijo que probablemente los rusos se hayan visto perjudicados por comidas ingeridas en el hotel donde se hospedan y que al parecer afectaron a ajedrecistas de otras naciones.

En los Juegos Cono Sur

Argentina Ganó los 100 Kms. Contra Reloj

Cochabamba (Bolivia)

Con un promedio de 45,859 kilómetros por hora, Argentina se alzó con la presea de oro de los 100 Kilómetros contra reloj por equipos, en el inicio del torneo ciclístico de los Primeros Juegos Deportivos del Cono Sur.

El terceto argentino, porque su corredor Luciano Lázaro Osmán abandonó, cronometró un tiempo de 2H.10'.50".

En esta forma Argentina continúa implantando un amplio dominio en estas justas, pues hasta ahora ha ganado todas las medallas de oro en las distintas disciplinas.

Argentina superó a Bolivia, segundo en la clasificación, por cuatro minutos y 46 segundos.

Los bolivianos cronometraron 2H.15'.36" y 185 milésimas.

También los locales concluyeron con sólo tres hombres.

Argentina batió ampliamente la marca bolivariana de los 100 Kilómetros contra reloj, de 2H.37'.07", pero ello se explica porque el año pasado la competencia se realizó en La Paz sobre 3.800 metros al nivel del mar, y en Cochabamba se está a 2.000 metros.

El equipo paraguayo, tercero, se retrasó en forma considerable.

La clasificación oficial de la prueba fue:

1. Argentina: 2H.10'.50". Promedio de 45,859 kilómetros por hora. Medalla de oro.
2. Bolivia: 2.15.36.1 Promedio de 44,247. Medalla de plata.
3. Paraguay: 2.47.41.2. Promedio de 37,202. Medalla de bronce.

BUEN DESEMPEÑO.— Miguel Angel Zerené ocupó el tercer lugar en tiro skeet en el torneo del Cono Sur, lo que sin duda es una buena actuación.

TIRO: PISTOLA LIBRE

La Paz

Argentina siguió con paso firme su carrera en pos del título general de los Primeros Juegos Deportivos del Cono Sur, ganando una nueva medalla de oro a través de su tirador Santiago Stutz, en pistola libre.

Stutz contabilizó 533 puntos, que queda como marca de estos juegos y obtuvo así la presea de oro, superando ampliamente a sus cuatro rivales.

• Miguel Angel Zerené fue tercero en el tiro skeet

La clasificación oficial de la prueba de Pistola Libre correspondiente al torneo de tiro de los Juegos "Cruz del Sur", fue la siguiente:

1. Santiago Stutz (Arg.): 533 puntos. Medalla de oro.
2. Marcelo Clavijo (Bol.): 519. Medalla de plata.
3. Jaime Sánchez (Bol.): 512. Medalla de bronce.
4. Pedro García Miro (Perú): 496.
5. Enrique Osorio (Chile): 487.
6. Reinaldo Ramírez (Paraguay): 457.

TIRO SKEET: CHILENO TERCERO

La Paz

El argentino Firmo Emilio Roberti, subcampeón mundial, se colocó en el primer lugar del torneo de tiro, modalidad Skeet, dentro de los Primeros Juegos Deportivos del Cono Sur, con 99 platos sobre 100.

Esta competencia concluirá hoy lunes, cuando se disputarán los últimos 100 platos.

La clasificación al terminar la primera jornada, fue la siguiente:

1. Firmo Emilio Roberti (Arg.): 99 platos.
2. Jorge Paz (Bol.): 97.
3. Miguel Angel Zerené (Chile): 96.
4. Emilio Humbert (Arg.): 92.
5. Eduardo del Castillo (Bol.): 84.

SE LUCIERON LOS "PEQUES".— En el torneo atlético para menores Copa Italia, batieron seis records y lograron una cantidad de marcas destacadas.

Copa Italia

Seis Records en Torneo Atlético Infantil

"Con seis records del torneo finalizó ayer en el Estadio Nacional la tercera y última etapa del Campeonato Atletico Copa Italia que organizó el Estadio Italiano.

Los records en la categoría preparatoria fueron los siguientes:

—Lanzamiento pelotita, Pablo Ruiz del Stadio Italiano con 66 metros. 70 centímetros y en posta 8 por 50 el equipo del club organizador con 53 segundos 4 décimas.

—Categoría Infantil: En mil metros con obstáculos, el lotino Marcos Fernández cronometró, dos minutos y 54 segundos con 5 décimas; en 80 metros vallas Alan Hauf, del Stade Francais con 11 segundos y dos décimas; en 600 metros planos Carmen Casas Sempera de Curicó con un minuto 26 segundos y 6 décimas y en 150 metros planos Isabel Kourt, del Stade Francais con 18 segundos y seis décimas.

Los resultados finales de las otras pruebas en Categoría Infantil fueron:

—Tritlon damas, Andrea Guerrero, del Club Manquehue con 2.721 puntos.

—Lanzamiento bala, varones, Hernán Briceño, de El Teniente, 12 metros 54 centímetros.

—60 metros vallas-damas, Vinka Ossandon, del Stadio Italiano 9 segundos 8 décimas.

—Salto largo-varones, Cristián Castro, del Stade Francais con 5 metros 57 centimetros.

—Salto alto, varones, Juan Fernández del Stadio Italiano, un metro 80 centímetros.

—Lanzamiento jabalina-varones. José Larraín, del Stadio Italiano con 42 metros 98 centímetros.

—150 metros planos varones, Jaime Muñoz, de Malleco, 17 segundos cuatro décimas.

Categoría Preparatoria:

—60 metros vallas-varones, Adolfo Alvarez del Manquehue con 9 segundos 6 décimas.

—60 metros vallas-damas, Verónica Gajardo de Valparaíso 10 segundos 3 décimas.

—Posta 8 por 50, damas, Stadio Italiano con 56 segundos.

En la clasificación general por equipos venció el Club organizador con 297 puntos; segundo resultó el Stade Francais con 280 puntos y en tercer lugar Universidad de Chile con 250 puntos.

En patín

"Hockinadas"

San Juan (Argentina)

● Cristiano Pereira, integrante del seleccionado portugués, además de ser el jugador más efectivo hasta el momento (16 goles) en el campeonato mundial de Hockey sobre Patines que se desarrolla aquí, fue autor del tanto más rápido de la competición.

Se lo anotó a Brasil cuando sólo transcurrían seis segundos del partido.

● Un sólo gol en contra se ha producido en lo que va del torneo. El alemán Strugalla Detle detenta ese molesto privilegio tras batir a su propio arquero, Meir, en el partido frente a los españoles.

● Un dato para las estadísticas: ni uno solo de los primeros 18 encuentros del campeonato terminó empatado.

● Héctor Ismael Chervaz, uno de los dos árbitros argentinos presentes en el torneo, tuvo su noche triste durante el encuentro Alemania-Estados Unidos. Recibió dos pelotazos muy fuertes: el primero le cayó sobre su cabeza y el segundo lo frenó directamente con la frente.

● El Comité Internacional Rink Hockey (CIRH) aplicó su primera sanción en lo que va del torneo. La pena, que recayó sobre el seleccionado argentino, fue debida a la tardanza de los blanquicelestes para ingresar a disputar su segundo tiempo frente a Italia. Por los dos largos minutos de demora al equipo que conduce Santos Alvarez le correspondió una multa de 100 francos suizos (EFE)

AAE suspende a cinco deportistas

Porque la Droga no era Gimnasia...

Rodas, Grecia

La Asociación Atlética Europea (AAE) anunció la descalificación de cinco deportistas —cuatro rusos y un búlgaro— por haber supuestamente competido bajo los efectos de drogas durante el reciente Campeonato de Atletismo realizado en Praga.

Los atletas, dos hombres y tres mujeres, deberán devolver sus medallas si la Federación Internacional de Atletismo Amateur (FIAA) ratifica el fallo de la AAE. (AP)

SIGA LA Polla Gol

Domingos desde las 14.30 hrs.

toda la música, premios y goles

radio caracol CONCEPCION

"LA PRIMERA DEL SUR"

R. EGUIGUREN 813 DEPTO. 82 SANTIAGO

CASTELLON 542 DPTO. 50 CONCEPCION

ORENGO MINAS S.A.

BALANCE AL 31 DE DICIEMBRE DE 1977

Autorizada por Decreto Supremo de Hacienda Nº 1.164, del 20 de Junio de 1921. Ultima modificación por Resolución de la Superintendencia de Sociedades Anónimas Nº 264-C, de 21 de Julio de 1976.

NOMINA DEL DIRECTORIO: Presidente: Señora Iris Fontbona González. Directores: Señor Manuel Vargas Vargas; señor Camilo Aguirre Serrano; señor Jorge Manterola Fighetti; señor Roberto Mira Molina.

(Notas 1 y 2)

CUENTAS DE PATRIMONIO

GRUPOS Y CONCEPTOS	Parciales ($)		Totales ($)
ACTIVO			
CIRCULANTE			
FINANCIERO			18.255.967,52
Bancos		1.117,25	
Acciones (Notas 2-b y 6)		17.776.105,00	
Cuentas por Cobrar		477.909,57	
Varios Deudores	477.909,57		
Impuestos (Nota 2-c)		835,70	
Pagos Provisionales Mensuales	835,70		
GASTOS ANTICIPADOS			190.60
Seguros		190,60	
TOTAL ACTIVO CIRCULANTE			18.256.158,12
FIJO			
FISICO (Nota 2-d)			109.480,14
Terrenos		43.850,71	
Propiedades Mineras		64.976,08	
Equipos de Oficina		798,56	
		109.625,35	
Menos: Depreciación Acumulada	65,35		
Depreciación del Ejercicio	79,86	(145,21)	
INTANGIBLE			2.859.706,85
Fluctuación de Valores (Nota 2-b)		2.859.706,85	
TOTAL ACTIVO			21.225.345,11

GRUPOS Y CONCEPTOS	Parciales ($)		Totales ($)
PASIVO			
CIRCULANTE			
OBLIGACIONES A CORTO PLAZO			19.721.653,06
Cuentas por Pagar (Nota 2-e)		19.721.053,06	
Corporación de Fomento de la Producción	3.975.020,48		
Cuentas Corrientes Varias (Nota 4)	15.746.032,58		
Impuestos		600,00	
Impuesto Retenido a Profesionales	600,00		
PROVISIONES CORTO PLAZO			42.819,24
Varias		42.819,24	
TOTAL PASIVO CIRCULANTE			19.764.472,3
CAPITAL Y RESERVAS			2.535.116,3
CAPITAL		350.000,00	
Capital autorizado 500.000 acciones de valor nominal $ 2,00 cada una	1.000.000,00		
Menos: Suscrito por Pagar	(650.000,00)		
RESERVAS DE UTILIDADES		1.819,61	
Legal	878,33		
Futuros Dividendos y/o Accionistas	941,28		
RESERVAS DE REVALORIZACIONES (Nota 5-a)		2.183.296,69	
Capital Propio Art. 35 Ley 15.564	1.426,29		
Capital Propio Art. 41 D.L. 824	2.108.097,93		
Leyes Especiales Art. 16 - Transitorio	73.772,47		
			22.299.588,0
RESULTADO DEL EJERCICIO			(1.074.243,0
Pérdida Acumulada (Nota 5-b)		(600.667,94)	
Pérdida del Ejercicio		(473.575,55)	
TOTAL PASIVO			21.225.345,1

CUENTAS DE ORDEN

GRUPOS Y CONCEPTOS	Parciales ($)	Totales ($)
ORDEN DEBE		9.179.516,85
Garantía del Directorio	26.730,60	
Acciones entregadas en Garantía (Nota 6)	9.152.786,25	

GRUPOS Y CONCEPTOS	Parciales ($)	Totales ($)
ORDEN HABER		9.179.516,8
Responsabilidad por Garantía Directorio	26.730,60	
Responsabilidad por Acciones Entregadas en Garantía (Nota 6)	9.152.786,25	

CUENTAS DE RESULTADO

(Por el ejercicio comprendido entre el 1º de julio de 1977 y el 31 de diciembre de 1977)
(Notas 1 y 2)

GRUPOS Y CONCEPTOS	Parciales ($)	Totales ($)
RESULTADOS OPERACIONALES		
COSTO DE LA FUNCION ADMINISTRATIVA		(47.648,99)
RESULTADO OPERACIONAL		(47.648,99)
RESULTADOS NO OPERACIONALES		
INGRESOS FUERA DE EXPLOTACION		17.963,00
Intereses	17.963,00	
EGRESOS FUERA DE EXPLOTACION		(179.986,14)
Ajuste de Ejercicios Anteriores	179.906,28	
Depreciación de Bienes No Operacionales	79,86	
RESULTADO ANTES DE CORRECCION MONETARIA		(209.672,13)
CORRECCION MONETARIA (Nota 3)		(263.903,42)
PERDIDA DEL EJERCICIO		(473.575,55)

(Concluye al frente)

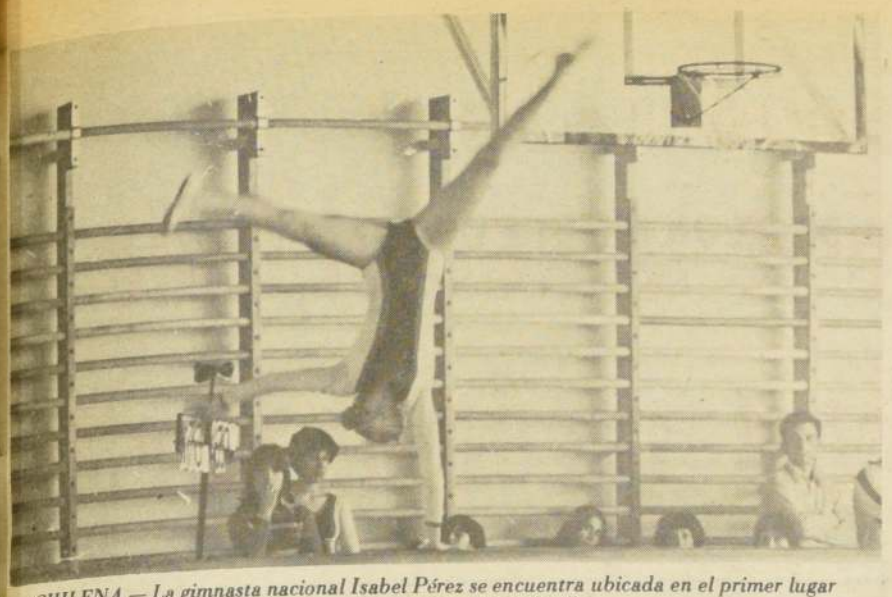

CHILENA.— La gimnasta nacional Isabel Pérez se encuentra ubicada en el primer lugar de la clasificación de este deporte en los Juegos "Cono Sur".

revista de los DEPORTES El Cronista

Con triunfos en gimnasia

Chile en la Punta de los Juegos "Cono Sur"

La Paz

Chile se puso en La Paz al frente de los Primeros Juegos Deportivos del Cono Sur, al triunfar sus atletas en el torneo de gimnasia frente a sus similares de Argentina y Bolivia.

La gimnasia fue la primera disciplina que se puso en disputa, en estos Primeros Juegos Regionales, que se llevan a cabo desde el sábado simultáneamente en La Paz, Cochabamba y Santa Cruz.

En la primera jornada del torneo de gimnasia Chile domina las posiciones individualmente, pero, por equipos, Argentina mantiene el primer puesto.

El sábado se realizaron cuatro ejercicios obligatorios (salto, barras asimétricas, viga y manos libres), y el próximo lunes se definirán las medallas de la rama femenina con los ejercicios libres.

La clasificación al concluir la primera jornada femenina de gimnasia fue la siguiente:

GIMNASTA	PAIS	SALTO	BARRA	VIGA	LIBRES	TOTAL
1.— María Andueza	Chile	8.10	7.55	7.95	7.75	31.35
2.— Consuelo Sáenz	Chile	7.65	7.30	7.55	7.70	30.20
3.— Isabel Pérez	Chile	7.50	7.10	7.65	7.05	29.30
4.— Patricia Miracle	Arg.	7.05	6.70	7.90	6.95	28.60
5.— Cecilia Almada	Arg.	6.65	6.55	8.15	7.20	28.55
6.— Helena Lario	Arg.	6.05	7.50	7.05	6.90	27.50
7.— Silvia Moreno	Arg.	6.80	5.80	7.10	6.65	26.35
8.— Maritza Griguione	Arg.	6.25	6.25	7.05	6.25	25.80
9.— Duvalie Magne	Bol.	5.10	6.25	5.30	5.80	22.45
10.— Guesy Baya	Bol.	6.30	4.50	5.25	5.90	21.95
11.— Leila Chávez	Bol.	5.50	5.10	4.60	4.95	20.15
12.— Mariela Benavente	Bol.	4.50	5.30	4.00	5.65	19.45

Borg Gana Torneo Mundial

Tokio

El sueco Bjorn Borg se adjudicó el campeonato del mundo "Super-Tenis" con 200 mil dólares en premios al vencer en la final a Brian Teacher, de Estados Unidos, por 6-3 y 6-4.

Borg se llevó un primer premio de 30 mil dólares, y Teacher ganó 15 mil dólares..

DAVIS: TRIUNFO INDONESIA

Yakarta, Indonesia, Indonesia venció a Taiwan por 4- 0, hoy en la segunda etapa de la zona Asia y Pacífico del torneo de tenis Copa Davis.

Indonesia estaba invicta en tres juegos ayer.

El último partido individual, entre Hsu Huang Jung, de Taiwan, y el indonesio Hadiman, fue suspendido al caer el sol (AP).

MUNDIAL.— Otra vez Bjorn Borg. Ahora fue el torneo "Super Tenis" y con él, 30 mil dólares...

ORENGO MINAS S. A. (Conclusión)

NOTAS EXPLICATIVAS A LOS ESTADOS FINANCIEROS
31 DE DICIEMBRE DE 1977

NOTA 1.— CAMBIO DE FECHA DE CIERRE

La Sociedad, de acuerdo con la Circular N° 119 del Servicio de Impuestos Internos de fecha 12 de Septiembre de 1977, ha preparado los estados financieros al 31 de Diciembre de 1977, abarcando un período de seis meses comprendido entre el 1° de Julio y el 31 de Diciembre de 1977.

NOTA 2.— RESUMEN DE LOS PRINCIPALES CRITERIOS CONTABLES UTILIZADOS

a) General
De conformidad con las disposiciones tributarias vigentes, se ha efectuado la corrección monetaria del Capital Propio, Activos y Pasivos no monetarios existentes a la fecha de cierre de los estados financieros con el objeto de reflejar en ellos los efectos de las variaciones en el poder adquisitivo de la moneda (Nota 3).
Los totales de las Cuentas de Resultado representan la acumulación histórica no ajustada monetariamente de los ingresos y gastos del ejercicio, salvo la referida cuenta corrección monetaria y las depreciaciones del Activo Fijo-Físico que se encuentran determinadas sobre valores actualizados.
Todas las operaciones de ingresos y gastos han sido registradas sobre la base devengada.

b) Acciones
La inversión en acciones, ascendente a $ 17.776.105,00, se presenta al valor bursátil vigente al 31 de Diciembre de 1977. La actualización de esta inversión al valor bursátil más la corrección monetaria por $ 3.761.706,90 ha sido abonada a la reserva fluctuación de valores.
De conformidad con las disposiciones vigentes los reajustes por $ 2.489.966,87 de los créditos pendientes por la adquisición de esas acciones se han contabilizado con cargo a la reserva fluctuación de valores.

c) Pagos Provisionales Mensuales
Los pagos provisionales mensuales se presentan actualizados en base a la variación del Indice de Precios al Consumidor.

d) Activo Fijo Físico
Los bienes del Activo Fijo Físico se presentan valorizados al costo de adquisición más revalorizaciones legales hasta el 31 de Diciembre de 1977.

Al igual que en ejercicios anteriores, la depreciación se ha calculado en base a porcentajes fijos sobre el activo neto después de aplicada la revalorización correspondiente.

e) Cuentas por Pagar
Las operaciones financieras en moneda nacional demostradas bajo este rubro pactadas sobre bases reajustables consideran los reajustes e intereses devengados al 31 de Diciembre de 1977, imputados a la reserva fluctuación de valores o resultados, según corresponda. (Nota 2-b).

NOTA 3 — EFECTOS DE LA CORRECCION MONETARIA

Como resultado de la aplicación de las normas de corrección monetaria sobre el capital propio inicial y sus variaciones, activos y pasivos no monetarios al 31 de Diciembre de 1977, se produjeron los siguientes aumentos y disminuciones en los resultados del ejercicio:

	$	$
A — Aumentos del Activo que incrementan los resultados del Ejercicio:		
— Varios Deudores	19.809,94	
— Pagos Provisionales Mensuales	87,83	
— Activo Fijo Físico	20.208,27	40.106,04
B — Aumentos del Pasivo que disminuyen los Resultados del Ejercicio:		
— Cuentas por Pagar	226.149,26	
— Capital Propio	77.860,20	(304.009,46)
C — Disminución Neta del Resultado del Ejercicio por Corrección Monetaria		(263.903,42)

NOTA 4 — CUENTAS CORRIENTES VARIAS

Este rubro por $ 15.746.032,58 corresponde al saldo de la cuenta corriente mantenida con Forestal Quiñenco S.A. Dicho saldo considera reajuste e intereses, de acuerdo con convenio celebrado entre las partes, y será liquidado durante el próximo ejercicio.

NOTA 5 — CAPITAL Y RESERVAS

Durante el presente ejercicio los montos de capital y reservas han experimentado el siguiente movimiento:

a) Aumento de $ 81.873,28 de la Reserva de Revalorizaciones — Capital Propio Art. 41 D.L. 824, de los cuales $ 77.860,20 corresponden a la revalorización del Capital Propio inicial y sus variaciones, imputado con cargo a corrección monetaria, y $ 4.013,08 a traspaso efectuado desde la reserva Plan Habitacional.

b) Se aplicó la utilidad líquida del ejercicio 1976 de $ 136.466,23 a las pérdidas del ejercicio 1977 y anteriores, procedimiento que fue aprobado por la Junta General de Accionistas de fecha 17 de Febrero de 1978.

NOTA 6 — GRAVAMENES

Se encuentran entregadas en prenda a la Corporación de Fomento de la Producción 2.732.175 acciones del Banco Sud Americano, las cuales están garantizando el saldo insoluto de la deuda contraída con esa Institución por la adquisición de las mismas.

Esta contingencia se encuentra registrada en cuentas de orden de los estados financieros.

NOTA 7 — TRANSACCIONES DE ACCIONES

Durante el período comprendido entre el 1° de Julio y el 31 de Diciembre de 1977, no se han efectuado transacciones de acciones por parte de los señores Directores, Gerente General e Inspectores de Cuentas de la Sociedad.

GUSTAVO DELGADO OPAZO
Contador General
C.C. 12542 - Lic. 810591

GUILLERMO LUKSIC CRAIG
Gerente General

27 de Julio de 1978

DICTAMEN DE LOS AUDITORES INDEPENDIENTES

A los señores Presidente y Directores
Orengo Minas S.A.

Hemos efectuado un examen del Balance General de Orengo Minas S.A. al 31 de Diciembre de 1977 y del correspondiente estado de Cuentas de Resultado por el ejercicio terminado en esa fecha. Nuestro examen fue practicado de acuerdo con normas de auditoría generalmente aceptadas e incluyó, por lo tanto, comprobaciones parciales de la contabilidad y la aplicación de otros procedimientos de auditoría en la medida que consideramos necesaria en las circunstancias.

En nuestra opinión, los Estados Financieros mencionados presentan razonablemente la situación financiera de Orengo Minas S.A., al 31 de Diciembre de 1977 y los resultados de sus operaciones por el período de seis meses terminado en esa fecha, de acuerdo con principios contables generalmente aceptados, aplicados uniformemente con los del ejercicio anterior.

José Adrián Benítez Cruz
C.C. 13322 — Lic. 811124

BENITEZ PEREZ Y CIA. LTDA.

INFORME DE LOS INSPECTORES DE CUENTAS

Certificamos haber revisado el Balance General de Orengo Minas S.A. al 31 de Diciembre de 1977 conjuntamente con el estado de Cuentas de Resultado, y dejamos constancia de que tanto sus cifras como los saldos del Mayor guardan completa conformidad.

Santiago, 17 de Julio de 1978

Patricio Garreaud Chateaux
Inspector de Cuentas

Alfredo Eyzaguirre Infante
Inspector de Cuentas

El judo

Un Deporte Donde el Odio Queda Enmarcado al Tatami

revista de los DEPORTES El Cronista

• El judo sólo vive un trance bélico dentro de los límites del cuadrilátero de lucha. Fuera del Tatami, más que deporte es una filosofía de vida en la que los judokas forman una familia unida. Es una disciplina en crecimiento que se nutre en nuestras universidades

Por José Luis Montes Fotos: Alberto Bravo

NO RIÑE CON LA HERMOSURA.— Ivón Palma dice que el deporte no es violento y que tanto para los hombres como para las mujeres es una sana forma de botar tensiones.

EQUIPO PAREJO.— Los integrantes de la Universidad de Chile demostraron ser un equipo parejo, logrando el segundo lugar en damas y varones.

EL NUDO.— Regularmente durante la lucha se producen estos nudos, cuando ninguno de los rivales afloja. Pero por lo general la energía consumida hace que el triunfo quede en manos del más resistente.

¿POR QUE LAS MUJERES PRACTICAN JUDO?

"Hace muchos años me llamó la atención —dice Ivón Palma, 24 años, estudiante de la Universidad Técnica—. Es algo espiritual, además de la lucha te da tranquilidad, la cosa no es tan violenta como ve el espectador".

— ¿Cómo no va a ser violenta, si se botan, se tuercen, etc?

"Lo que pasa es que los judokas saben caer y saben asimilar cualquier técnica que le aplique un rival. La lucha es sólo una forma de botar tensión. Los judokas somos una familia unida y nunca pretendemos hacernos daño. Es un deporte, tal como el tenis o el vóleibol, se trata de ganar "deportivamente" al rival".

Entre los observadores se encontraba Marina Faune, cinturón negro (Campeona de Chile y Campeona Andina de la categoría 56 a 61 kilos). "Al principio —hace 4 años— cuando empecé a practicar judo mis padres se oponían, creían que este deporte me haría perder la femineidad, pero con el tiempo se dieron cuenta que no ocurre así".

— ¿Y cómo llegó a ser cinturón negro?

"El grado lo dan de acuerdo a los campeonatos ganados, también influye el tiempo que una lleva practicando. A mí no me costó mucho lograr mi cinturón negro. Esto se debe a la constancia. Practico todos los días y soy seleccionada nacional".

RESULTADOS DE LA COMPETENCIA

DAMAS: 1° Universidad Católica, con 9 puntos; 2° Universidad de Chile, con 3 puntos; 3° Universidad Técnica, con 2 puntos.

VARONES: 1° Universidad Técnica, con 12 pts. 2° Empate de U.C. y U. Ch. con 10 pts.
SACARON IPON. Ernesto Hau. U.T.; Víctor Soto. U.C., y Mario Henríquez. U. Ch.

PREMIO MEJOR TECNICA: Ernesto Hau. Universidad Técnica.

Los judokas novicios universitarios tuvieron este fin de semana un emocionante torneo para la categoría novicios, que en la especialidad de damas fue encabezado por la Universidad Católica y en Varones por la Universidad Técnica del Estado.

CUIDADO CON ELLAS.— Disputan igual que los hombres y no tienen ningún inconveniente en revolcarse en violentas luchas. Pero cuando salen del Tatami se besan y siguen tan amigas como antes.

El campeonato se realizó en el estadio del Comité Olímpico y contó con escaso público, aunque con un buen número de participantes. El judo es un deporte difícil de comprender por el espectador y de tan complicado sistema de puntaje que apenas los que practican este deporte entienden de qué se trata.

Todas las indicaciones del árbitro son en chino... monosílabos pronunciados en alta voz. Entran a la cancha dos luchadores, se saludan con una reverencia, se agarran de sus vestiduras y comienzan a tratar de derribar al rival, en busca del puntaje máximo que es un Ipon (significa botar al rival con combinación de fuerza, velocidad y coordinación).

No es como en las demostraciones, en las que generalmente un judoka toma en vilo a su rival y lo hace rodar por el suelo: al contrario, por lo general ambos rivales caen al suelo y tratan de inmovilizarse mutuamente, es como una plancha de lucha libre con la diferencia que el contendor debe mantener a su rival más de 30 segundos en el suelo (esta es otra forma de hacer un Ipon).

Lo más impresionante para el observador son las luchas femeninas, hermosas y "frágiles" mujeres se trenzan en una pelea sin cuartel. Se tuercen los brazos, transpiran, gritan... pasa el tiempo reglamentario y finaliza el trance bélico, las judokas se besan y salen tan amigas como antes de entrar al Tatami (cuadrilátero de lucha).

Todo sucede en el Tatami, los mismos amigos que conversan y se ríen fuera del cuadrilátero, cuando entran a lucha se vuelven enemigos y tratan de destruirse... claro, en el comprendido del reglamento judoka.

CARTA DE AJUSTE

★ Programación en Colores

canal 5

13,15 CARTA DE AJUSTE
13,31 MUNDO INSÓLITO
13,40 RAQUEL, teleserie.
14,55 ISABELITA, teleserie
16,00 LLANERO SOLITARIO
★16,30 PIN PON
17,00 HIJO DE METEORO, Serie de dibujos animados.
17,30 MAVERICK
18,30 THE MIDNIGHT SPECIAL, música
★19,00 LOS LOCOS ADAMS.
19,30 BONANZA
20,30 VAMOS A DORMIR
20,35 SUPER AGENTE 86
21,00 PRIMER PLANO, noticias.
21,30 SHOW DE GOLES
22,30 SUPER CINE. "EL SECRETO DE LA ESMERALDA", acción y suspenso. Actúan Forbidden Island, John Hall y Nan Adams,.

canal 7

11,30 CARTA MUSICAL
12,00 SISTEMA NACIONAL DE TELEDUCACION
12,30 EDICION UNO, noticias.
★12,45 ESTUDIO ABIERTO.
13,45 CEMA CHILE. Laura Amenábar es la encargada de mostrar el trabajo que desempeñan las socias de CEMA-Chile a través del territorio.
13,55 DONDE EMPEZO LA TRISTEZA, teleserie.
14,45 LAURA Y VIRGINIA. Teleserie venezolana.
16,00 YA SOMOS AMIGOS. —CUENTAME POR QUE. ¿Por qué no debo usar chupete? —LA TIA PATRICIA continúa su viaje por el parque King Island. —LOS PICAPIEDRAS. —SUPER PRESIDENTE.
17,15 CODIGO R, serie de acción.
18,15 TARDE DE CINE. Hoy: "EL HIJO DE TARZAN", con Johnny Weismüller, y Maureen O'-Sullivan.
★20,00 EL CHAVO
20,28 HACER TUTO CON ITO E ITA
★20,30 SESENTA MINUTOS, noticias con Raúl Matas.
21,25 TV TIEMPO.
★21,30 ¿QUIEN SOY YO?
23,00 CONCURSO DE EJECUCION MUSICAL. Esta noche ofrecemos la jornada final de esta importante jornada cultural, organizada por la Ilustre Municipalidad de Viña del Mar.
24,00 NOTICIAS
00,10 AMOR A LA AMERICANA

canal 9

12,40 CARTA DE AJUSTE
12,55 PORTADA CHILENA. Sergio Lillo
13,00 EN SU CASA. Emilio Gaete y Silvia Piñeiro departen con sus invitados. 13,15 LA CALDERA DEL DIABLO. 14,20 CINE PARA RECORDAR. "EL FISCAL", con la actuación de John Barrymore y Helen Twelvetre
16,05 SOLO PARA MENORES. Junto a la Tía Lulú y los muñecos Tolín y Primitivo. Las aventuras de Superman, Dibujos animados, Míster Magoo, Hipo y Don Cuervo.
★17,55 CENTRALIZATE GALLO EN LA ALTA TENSION. Las últimas novedades en materia musical con Coco Legrand.
18,20 SEPTIMO ARTE. "CUENTAS Y CUENTOS", con la actuación de Frank Sin y Grouche Marx.
20,02 CUANTO SABE USTED
20,05 EN SU CASA.
20,24 KNOCK OUT FAMOSOS: LISTON|WESTPHALL
★20,30 VISION NOTICIOSA
★21,00 EL TIEMPO
21,01 FESTIVAL DE DIBUJOS ANIMADOS
★21,26 TOMAS VIDIELLA
21,31 LOS VENGADORES
22,30 SEARCH. Serie de suspenso
★23,20 NOTICIAS
★23,30 EXTRAÑO PARAISO

canal 13

★11,00 CARTA DE AJUSTE
★11,40 LA GRAN ESFERA AZUL, serie infantil
★12,05 AQUI AHORA, programa misceláneo conducido por Gina y Javier
★13,00 ALMORZANDO EN EL 13, con la conducción de la periodista Carmen Jaureguiberry. Tema: Canción ganadora OTI Nacional. Invitados: Raúl Alarcón (Florcita Motuda), Italo Passalacqua, Vicente Bianchi, Raquel Barros y Galvarino Villota
13,45 MI HERMANA GEMELA, teleserie venezolana
15,20 MARCHA NUPCIAL, teleserie mexicana
★16,25 SACAPUNTA, programa infantil con el tío Alejandro
17,00 SALPICON, una selección de programas con mucho humor
18,15 CINE EN SU CASA. Hoy: "CERCO DE FUEGO". David Janssen.Policial
★20,00 LAS AVENTURAS DEL TOPO GIGIO
★20,25 LA FAMILIA TELERIN
★20,30 TELETRECE
★21,25 HOY EN LA HISTORIA
★21,30 ESTA NOCHE, FIESTA, programa estelar conducido por César A. Santis. Invitados: Luis Dimas, Buddy Richard, María Soledad Balsells, y la figura estelar Olga Guillot
★23,30 LOS NOVATOS, serie de acción y aventuras de cuatro jóvenes que ingresan por primera vez a la policía.

Comunican horas y días de ensayos en el Municipal

Chile Envió Instrucciones a los 22 Países de la "OTI"

- **No habrá "show" durante la competencia**
- **La emisión internacional se hará a partir de las 20 horas del sábado 2 de diciembre**

El Comité Organizador del Séptimo Festival de la Canción OTI en Chile envió a todos los países participantes un "telex" donde se indica, entre otros puntos, la hora de emisión del programa, que será, en definitiva, a partir de las 20 horas del sábado dos de diciembre desde el Teatro Municipal, vía satélite, a Iberoamérica, los Estados Unidos y Europa.

El "telex" enviado por Condorcet Da Silva, presidente de la Comisión de Programas de la Organización, comunica el día y hora de los ensayos dispuestos para cada tema, 22 en total, además de informar sobre los dos ensayos generales que se realizarán el mismo día del festival.

Continuas reuniones de trabajo ha tenido la Comisión de Programas de la OTI. De izquierda a derecha, Ricardo Miranda, productor general; el brasileño Condorcet Da Silva, presidente de la Comisión; el peruano Nicanor González, secretario ejecutivo; Hernán García, vicepresidente y director general de TV Nacional; Beatriz Roselot, productora, y Fernando Leighton, director del programa.

PRIMERO PUERTO RICO

El primer intérprete que subirá al escenario del Municipal para ensayar su canción será Rafael José, de Puerto Rico, con el tema "Háblame"; luego lo hará Waldo, de Costa Rica, con la canción "Nunca hacia atrás"; en tercer lugar, igual que durante la emisión internacional, ensayará "Florcita Motuda", su "Pobrecito mortal...". Este primer ensayo está fijado para el martes 28 de noviembre, desde las 16,30 horas. Finalmente, para ese día, ensayará José María Purrón, de España, con "Mi sitio".

La preparación de las canciones se verificará hasta el viernes primero de diciembre. Cada tema será ensayado dos veces, con un tiempo total para cada uno de poco más de una hora.

LOS ENSAYOS GENERALES

El primer ensayo general del espectáculo comenzará a las 10 de la mañana del día de la emisión, es decir, el dos de diciembre, y se prolongará hasta el mediodía. Este ensayo se hará solamente con cámaras y sonido.

El segundo Ensayo General, se cumplirá de 15 a 18 horas. Esta vez, los intérpretes estarán con vestuario y maquillaje. También se hará una votación ficticia, para probar el sistema telefónico internacional, y la computadora que irá sumando las votaciones de los jurados instalados en los diferentes países que participan en el evento.

Además se comunicó a los coordinadores, en cada país, que la Televisión Chilena respetará rigurosamente los horarios señalados. Si por cualquier motivo un cantante no llegara a la hora indicada, los músicos esperarán hasta el momento que le corresponda al siguiente, el artista retrasado perderá así su posibilidad de ensayar, o los minutos que haya llegado tarde.

SIN SHOW

Por otra parte, se ratificó que no habrá "show" durante la competencia. Es posible, sin embargo, que algún conjunto folklórico chileno actúe en el escenario antes de la presentación de las canciones y mientras "se enganchan" las estaciones de televisión a la señal que ENTEL Chile esté enviando hacia el satélite.

A pesar de lo anterior, el país podrá mostrarse a través de la transmisión. Durante ésta habrá 12 cortes de 2 minutos, los que serán aprovechados para mostrar igual número de filmaciones sobre las atracciones turísticas del país, material que está siendo preparado por la Dirección Nacional de Turismo.

bogando por los 4 canales

- "¡ALGUIEN SE AVIVO!"
- A LA TIERRA DEL TIO SAM
- DE NUEVO LA GUILLOT
- A SU ANTIGUA CASA
- MAS OSADA GLORIA
- EL JURADO Nº26

ESPECIAL CON LOS 2 GRANDES

Sendos especiales, con Pedro Vargas y Alberto Cortez grabará hoy Canal Nacional, en el "Casino Las Vegas". Muchos de los directivos de esa estación manifestaron su sorpresa al ver un anuncio en el sentido de que se trataba de un show del local. "Nada de eso", dijeron. Alguien se avivó, pues sólo es una grabación más de nuestra estación para dejar un par de envases de esos dos grandes colosos de la canción".

Segunda visita del año de la cubana Olga Guillot

Pepito TV fue a ver a sus antiguos camaradas de TV 9

A LOS ESTADOS UNIDOS

A la tierra del Tío Sam, en parte a descansar y también conocer las novedades del momento, partieron este fin de semana el animador de TV Nacional y Gerente de Programación y Producción, Antonio Vodanovic, y el Gerente General, Jaime Pereira.

OLGA GUILLOT EN CHILE

Se encuentra de nuevo en Chile la cantante cubana Olga Guillot que también, por segunda vez en el año, nos visita. La intérprete de "Sabes de que tengo ganas" y "¡Que sabes tú!" cumplirá actuaciones personales y en la TV.

VISITAS INESPERADAS

Inesperadamente se presentaron a la comida con que TV 9 festejó su nuevo aniversario (aparte de otras actividades conmemorativas) dos de los "Paparazzi" de TV Nacional. Eduardo Ravani y Fernando Alarcón fueron a saludar a esa estación, que durante mucho tiempo los cobijó. Naturalmente fueron muy bienvenidos.

MAS OSADA

Gloria Simonetti, de excelente intervención en "La Gran Canción", volvió a mostrar su hermoso traje que le envió desde Europa su ex cuñada, según ella misma confidenció. Pero la otra vez también señaló que era demasiado transparente y ella no tan osada, por lo que había tenido que usar varias prendas interiores.

EL JURADO 26

Para muchos la duda fue mayúscula cuando después que se había anunciado que 25 jurados iban a alegir el tema ganador, apareció en el crucial momento del desempate el voto Nº 26, que dio el triunfo a "Noche callada". Muy avanzada la madrugada se dio la explicación del caso. El jurado Nº 26 había sido la compositora Lily Pérez Freire.

Gloria Simonetti: excelente desempeño en "La Gran Canción"

Anuncian visita de Paco de Lucía

Guitarrista Nº 1 a la Tele y al Municipal

Para efectuar presentaciones en la televisión (Canal 13) y en el teatro Municipal de Santiago, vendrá durante este mes de noviembre el guitarrista Paco de Lucía, considerado el virtuoso número uno en este instrumento de cuerdas, en el género del flamenco.

De Lucía tiene en la actualidad 30 años y es nacido en una de las más ilustres zonas creadoras del flamenco: la provincia de Cádiz. Según cuentan, el intérprete español empezó a tocar la guitarra casi al mismo tiempo que comenzó a hablar. Es por ello que él mismo señala que toda su vida ha sido ésta su mejor manera de expresarse como artista y "para justificarse como hombre". Iniciado en los secretos musicales del flamenco por su padre y su hermano Ramón, Paco ha heredado de ellos el dominio técnico y la sensibilidad interpretativa.

El artista que nos visitará ha dado ya varias veces la vuelta al mundo. No hace mucho ofreció un recital de despedida, antes de comenzar nuevamente a viajar, en Madrid. Un comentarista señaló respecto a él: "Sus interpretaciones ofrecen siempre dos esenciales cualidades. El sorprendente despliegue de un virtuosismo donde lo oculto salía con lo popular y la mágica adaptación de esos alardes técnicos con la más pura y antigua expresión flamenca".

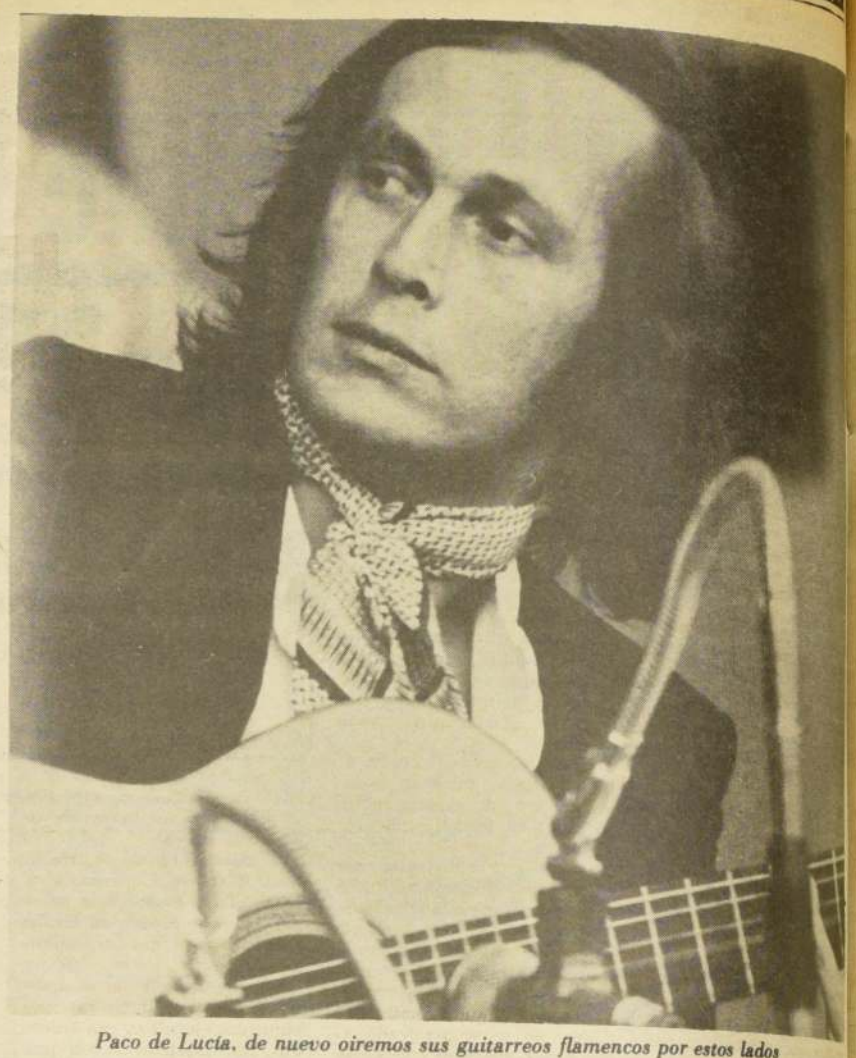

Paco de Lucía, de nuevo oiremos sus guitarreos flamencos por estos lados

Se estrena hoy lunes en el Gran Palace

"Nina": un Filme que Reúne Sensibilidad y Elegancia

Dirigida por Vincent Minelli, esta película utiliza a Roma como telón de fondo para narrar la historia de una moderna Cenicienta.

Nina, una humilde camarera, llega hasta el primerísimo plano del estrellato cinematográfico, pero en ese trayecto han quedado jirones de su vida, que ella va recordando.

La cinta, que hoy debuta en el Gran Palace, cuenta con un reparto estelar. Liza Minelli es Nina, Ingrid Bergman interpreta a la Condesa Sanziani, mujer importante en la carrera de Nina, y también figuran Fernando Rey, Charles Boyer, Amadeo Nazzari y Anna Proclamer en el reparto.

BECADA A ESTADOS UNIDOS.— Hermosa y canta como los zorzales. Graciela Araya Altamirano, soprano chilena, ha sido becada a los Estados Unidos, para que perfeccione su voz en el "Julliard School". Tan magnífica oportunidad le fue concedida por la Sociedad Amigos de la Opera y la Corporación Cultural de Santiago, ante quienes Graciela audicionó. La nueva intérprete lírica chilena, de 20 años, fue recomendada en su postulación por Victoria Vergara y Enrique Norelembaum, que han tenido destacada participación en la temporada operática de este año.

UN BUEN AÑO PARA PATRICIA.— 1978 ha sido el año en que Patricia Maldonado ha exhibido una mayor consistencia artística. Además, se ha ganado el afecto de ese público que le negaba el aplauso, a pesar de ver la fuerza interpretativa y la calidad que ella ponía en el escenario. En las últimas etapas de La Gran Canción, el programa de Televisión Nacional que ya terminó, sirvió para comprobar el progreso experimentado por Patricia. Su interpretación de "Qué sabes tú" está a la par de las hechas por Olga Guillot y otras estrellas de la canción. Todo esta demostración de calidad le ha significado nuevos compromisos. Hoy lunes debuta en el show del hotel Tupahue y el sello IRT la tiene incluida entre los nuevos productos que promocionará en el exterior, tal como lo hiciera con Frecuencia Mod, Fernando Ubiergo y Malibú.

REPUBLICA DE CHILE
MINISTERIO DE TRANSPORTES Y TELECOMUNICACIONES
SUBSECRETARIA DE TELECOMUNICACIONES

ADMINISTRACION CHILENA DE TELECOMUNICACIONES

Amunátegui 58 Casilla 127-D Teléfono 64226 Stgo.

Se ha recibido en esta Subsecretaría, una solicitud de ampliación de concesión de Radiodifusión en Frecuencia Modulada presentada por el señor James Raúl Morris Vela, concesionario de XQB-12 Radio Andrés Bello de Santiago, según decreto Supremo Nº 2278 de fecha 12 de diciembre de 1963, en la cual pide autorización para aumentar su potencia a 10.000 Watts. Los estudios estarán instalados en calle Miraflores Nº 276, Santiago y la Planta Transmisora con su sistema irradiante en calle Valenzuela Puelma, Parcela Nº 246 de La Reina Alto. Para unir los estudios con la Planta Transmisora se usará un enlace en la banda de 300 MHz.

La publicación se hace en conformidad al Artículo Nº 52º del DFL. Nº 4, Ley General de Servicios Eléctricos y con el objeto de que se presenten las oposiciones a que hubiere lugar.

SUBSECRETARIO DE TELECOMUNICACIONES

LO MEJOR EN TANAX ES TANAX

TALAGANTE
HOY
UNICA FUNCION
CIRCO INTERNACIONAL LAS AGUILAS HUMANAS
DEBUT NOCHE 9,30
MAÑANA SAN ANTONIO

TEATROS

CASA DOÑA JAVIERA. San Diego 847 (63054). V. "Eduardo Peralta"

CIRCO LAS AGUILAS HUMANAS. En Talagante. 21.30 hrs.

DEL ANGEL. San Antonio 255 (33605). M. "Las del otro lado del río".

HUMORESQUE. San Ignacio 1249 (567669). 20,30 hrs. "La Toti se va a la Hoti". $ 100.

INST. CHILENO-ALEMAN. Esmeralda 650 (383185). 19 y 21 hrs. "Concierto".

INST. CHILENO-NORTEAMERICANO. Moneda 1467 (63215). Descanso.

LA COMEDIA. Merced 349 (391523). M. "¿Cuántos años tiene un día?"

LA JAULA. Parque O'Higgins (50062). M. "Sacapunta".

OPERA. Huérfanos 837 (30176). Bim Bam Bum. 19,30 y 21,30 hrs. "Chacotilandia". $ 110.

PICARESQUE. Recoleta 345 (776883). 20 y 22 hrs. "La probeta motuda". $ 110.

U. CATOLICA. J. Washington 26 (465642). 15.30 hrs. "El misántropo". $ 80. Est. $ 20.

Estas ven los Santiaguinos

John Travolta había vuelto a recuperar el centro de la taquilla con su filme "Grease", pero una película en la onda catástrofe le arrebató ese primer lugar que había alcanzado la semana antepasada. "El Enjambre" es la cinta que los santiaguinos vieron en mayor cantidad durante la semana que pasó.

Veamos qué muestran las cifras:

REX "El Enjambre". Asist. diaria t|m	3.500
METRO. "Grease".	3.000
WINDSOR. "El magnate griego".	2.000
CENTRAL. "Grease".	1.300
HUERFANOS. "Fantasía".	1.200
IMPERIO. "Grease".	1.000
ESPAÑA "El Enjambre"	900
ASTOR "El gordo catástrofe"	800
DUCAL "La otra cara de Emmanuelle".	800
SANTA LUCIA "Pánico en el puente"	800
VICTORIA "Buscando a Mr. Goodbar"	750
KING "Profesión bígamo"	600
HUELEN "Fiebre de sábado por la noche"	300
FLORIDA. "El viaje de los condenados"	250
ALFIL "Una ventana al cielo"	250
REAL "Adiós sui géneris"	250

El Bim Bam Bum Baja la Guardia

- Coco Legrand, lo mejor del espectáculo
- Nueva revista del Teatro Opera es pobre en creatividad e ingenio humorístico

(ANGELICA LAVADOS SILVA)

Un espectáculo discreto en el cual destaca principalmente sólo la figura del humorista Coco Legrand, es el que está presentando actualmente la compañía Bim-Bam-Bum. La revista "Chacotilandia", última realización que se presentará durante el presente año en el Teatro Opera, marca un notorio descenso en calidad y atractivo respecto a presentaciones anteriores en el mismo esenario.

Esta baja es palpable en cuanto a una menor creatividad, esfuerzo e ingenio humorístico y también en el aspecto formal, en sus aspectos de escenografía, plasticidad en los bailes y pobreza de montaje en general. Esta "Chacotilandia", además, demuestra el peligro que tiene para la compañía no seguir en un ritmo parejo en sus revistas, ya que el público advierte de inmediato que se encuentra con un espectáculo que no posee el suficiente atractivo que han gozado otras revistas.

La Compañía Bim-Bam Bum ha realizado una buena selección de novedades en anteriores revistas, pero tal característica que ya se estaba tornando en costumbre es interrumpida bruscamente en "Chacotilandia", quedando la impresión de un espectáculo ideado apresuradamente, sin mayores afinamientos: como de relleno.

Coco Legrand, como el Lolo Palanca, entrando al escenario en su moto, caracterizando en forma inteligente a un tipo juvenil y con un abundante repertorio de imitaciones, chistes y actitudes humorísticas, es el que destaca en esta revista. Con un personaje ya bastante definido y con soltura es quien conquista los mayores aplausos. Sin embargo, el elenco de cómicos estables no se ve renovado ni inspirado, sino que obtiene la risa y la carcajada en episodios separados y no como norma generalizada.

Guillermo Bruce, Ernesto Ruiz, Gilberto Guzmán, Helvecia Viera, Pepe Tapia están por bajo de niveles de franca comicidad logrados como humoristas.

El cuadro de baile se muestra poco original en sus movimientos escénicos, con atuendos no llamativos y con una escenografía escasa y plana. La vedette Yamal, con condiciones de bailarina, no tiene todos los requisitos para una actuación en las tablas del Teatro Opera y destacar como figura de vedette en esta clase de escenarios.

"Chacotilandia", en general, no tiene la gracia y la frescura de las buenas revistas que se han dado este año. Más bien parece un producto de transición entre un espectáculo y otro y tal tónica la advierte el público que llega hasta el tradicional lugar de encuentro con cómicos y estrellas. La tónica general, el humor, no se consigue en forma permanente. Chistes repetidos y situaciones ya ofrecidas se suceden. Un número que tiene un nivel aceptable lo constituye el de Manolo y su Marioneta Humana, realizado por dos integrantes del Circo de Muchachos de España que resolvieron quedarse en nuestro país cuando la compañía efectuaba su gira.

En síntesis de inferior nivel que la media general que se estaba ofreciendo, sólo se salvan algunos números aislados y quien mayormente cumple su cometido es Coco Legrand que ha podido manejar un divertido personaje de nuestros días.

COCO LEGRAND.— Lo mejor de la nueva revista del Bim Bam Bum.

DISCOS

PARA TODOS LLEGA "LA SALSA"

¿Necesita ponerle ritmo y color a esa fiesta que está preparando...? Le tenemos la solución. IRT ha lanzado al mercado disquero un Long Play que está pintado para lo que Ud. desea. El larga duración se titula "La salsa se impone" y pertenece al talento creador de Pablo Beltrán Ruiz, un especialista en las cosas a todo movimiento. Para bailar Ud. tendrá "Son tus perjúmenes mujer", "La guerra de las estrellas", "Rocky", "María José" y otros tan buenos como esos.

LA CALIDAD DE LOS CUATRO HERMANOS SILVA

Lolita, Julio, René y Hugo son cuatro hermanos que han paseado el nombre de Chile por todos los rincones del mundo. Verdadero ejemplo para la juventud, los Hermanos Silva nos ofrecen ahora un single con la etiqueta IRT. "Si vas para Chile" y "Cruz de olvido" son los dos temas como para confirmarnos que su calidad se mantiene.

EN LA ONDA SUAVECITA

Y en la parte del baile tranquilito, del deslizarse suavemente, hay un single que viene como anillo al dedo. Son dos los temas que trae el grupo The Miami Sound Machine. Con "Renacer" y "Te quiero, te quiero", podrá ponerle otro encanto a su fiesta. Los integrantes de este conjunto son muy jóvenes, y por eso pueden interpretar en mejor forma lo que desea oír la juventud nuestra y de todo el mundo. Un buen acierto de IRT al editarlos en Chile.

SOLO CINE

ALFIL. Alameda 776 (35735). Desde las 10.50 hrs. "La casa de cristal" (18) $45.
ALESSANDRI. Alameda 2879 (96848) Desde las 11.30 hrs. "La profesora de ciencias naturales" y "La supertestigo" (21) $25.
ASTOR. Estado y Huérfanos (392112). Desde las 11.20 hrs. "La casa de cristal" (18) $ 45.
AUTOCINE LAS VIZCACHAS. Descanso.
BANDERA. Bandera 76 (714403). Desde las 11 hrs. "Magnun 44" (21) $ 40.
CALIFORNIA. Irarrázabal 1568 (230976) 16, 19.15 y 22 hrs. "Grease" (men) $50.
CAPRI. Monjitas 825 (392414) Desde las 10 hrs. "S. O. S. Submarino Nuclear" y "Ciclope, el autobus atómico" (men) $ 20.
CENTRAL. Huérfanos 930 (33555) Desde las 11 hrs. "Grease" (men) $50.
CERVANTES. M. Cousiño 134 (381894) Desde las 11 hrs. "Buscando a Mr. Goodbar" (21) $ 40.
CINELANDIA. Puente 540 (67532). Desde las 13.15 hrs. "Vive y deja morir" y "Conspiración en Londres" (14) $20.
CINEMA UNO. Merced 772 (397946) Desde las 11 hrs. "La ruta suicida" (21) $30.
CITY. Agustinas 1022 (66687) Desde las 11 hrs. "El aguila ha llegado" (14) $30.
CONTINENTAL. Plaza Bulnes 57 (60735). Desde las 11 hrs. "Grease" (men) $50.
DUCAL. Agustinas 777 (35375) Desde las 11 horas. "La otra cara de Emmanuelle" (21) $50.
ESPAÑA. Estado y Huérfanos (398488) Desde las 11 hrs. "El enjambre" (men) $45.
EL GOLF. Apoquindo 3368 (287992) 16, 19 y 22 hrs. "Grease" (men) $50.
FLORIDA. Estado 226 (34289). Desde las 13 hrs. "Magnun 44" (21) $40.
GRAN PALACE. Huérfanos 1178 (60082) Desde las 14 hrs. "Nina" (14) $50.
HUELEN. Huérfanos 779 (31603). Desde las 11 hrs. "Fiebre de sabado por la noche" (18) $40.
HUERFANOS. Huérfanos 930 (36707) Desde las 11 hrs. "Fantasia (men $ 45.
IMPERIO. Estado 215 (397960) Desde las 11 hrs. "Grease" (men) $50.
KING. Huérfanos 840 (32838) Desde las 10 hrs. "Profesión bígamo" (21) $35 .
LAS CONDES. Apoquindo y Noruega (208816) 16, 19, y 22 hrs. "El magnate griego" (18) $50.
LAS LILAS. E. Yáñez y J. de Dios V. (43116) 16.30 , 19.15 y 22 hrs. "Grease" (men) $50.
LIDO. Huérfanos 680 (30797) Desde las 13 hrs. "Barrio francés" (21) $45.
MAIPO. San Pablo 4215 (731982). Desde las 14 hrs. "La plaga asesina" y "Bruce Lee, su vida y su leyenda" (18) $10.
MAIPU. Maipú (571530) Descanso.
MAYO. Monjitas 879 (391201). Desde las 10 hrs. "El señor Doctor" y "El patrullero 777" (14) $ 30.
METRO. Bandera 141. (61570). Desde las 10.30 hrs. "Grease" (men) $ 50
MONACO. A. Prat y 10 de Julio (382845). Desde las 14 hrs. "S. O. S." submarino nuclear" y "Ciclope, el autobus atómico" (men) $20.
NILO. Monjitas 879 (391201) Desde las 10 hrs. "La perfección del amor fisico" y "Luna de miel entre tres" (21) $ 30.
NORMANDIE. Alameda 139 (392749). Desde las 14 hrs. "Más allá de la medianoche" (21) $30.
ORIENTE. P. de Valdivia 099 (41345) 15.45. 18.45 y 21.45 hrs. "Buscando a Mr. Goodbar" (21) $30
PACIFICO. Huérfanos 1147 (62921). Desde las 11.30 hrs. "La mujer del domingo" y "La profesora" (21) $30.
PLAZA. Compañia 1068 (84714). Desde las 10 hrs. "Piraña" (18) $40.
PRAT. San Diego 2119 (50754). Desde las 14 hrs. "El príncipe de los Karatecas", "Yo soy campeón de Kung Fu" y "Al dragón le cuesta morir" (18) $20.
PROVIDENCIA. Manuel Montt 032 (42867) 16, 19 y 22 hrs. "El enjambre" (men) $45.
REX. Huérfanos 735 (311143) Desde las 11 hrs. "El enjambre" (men) $45.
RIO. Monjitas 743 (33550). Desde las 11 hrs. "Los hombres sólo piensan en eso" y "Las turistas quieren guerra" (21) $25.
RITZ. San Antonio 50 (380613). Desde las 11 hrs. "El último invierno" y "Seducción" (21) $20.
ROXY. Huérfanos 1055 (80809) Desde las 10 hrs. "La virgen, el toro y el capricornio" y "La divina criatura" (21) $35.
SANTA LUCIA. Alameda y San Isidro (36666) 15, 18.30 y 21. 30 hrs. "Pánico en el puente" (18). $50.
TOESCA. Huérfanos 1313 (711562) Desde las 14 hrs. "La bella durmiente" (men) $30.
VICTORIA. Huérfanos 827 (30021) Desde las 10.30 hrs. "Buscando a Mr. Goodbar" (21) $40.
WINDSOR. Moneda 1025. (89761) Desde las 11.15 hrs. "El magnate griego" (18) $45.
YORK. Ahumada 166 (66687). Desde las 11 hrs. "Julia" (18) $30.

RESULTADOS DEL C. HIPICO

PRIMERA CARRERA 1.300 metros CONDICIONAL PARA POTRANCAS DE 3 AÑOS NO GANADORAS.
1° (8) NAIDAKI 53, por Kimono y Naida del Stud "Kakhola" jinete J. Herrera Bol 5980 Pag. 6.50
2° (1) Abandonada 49 O. Silva Bol 4520 Pag. 8.60
3° (9) Panky 53 O. Escobar Bol 20400 F. Pag. 1.90
4° (3) Altiva 52 J. Astudillo Bol 1440 Pag. 27.20
Total de boletos jugados 55900

GANADA por 1 cpo. y 2 cpos. el 4° a pesc. Tpo. 1.21. Prep. L. Bernal. Corrieron todos. Dividendo a ganador del corral Naidaki. POLLON DE ORO: Dio punto el Grupo N° 2.

SEGUNDA CARRERA 1.500 metros CONDICIONAL
1° (3) BUIN 56, por Nureev y Buhardilla del Stud "RIMA", jinete E. Silva Bol 17.300 Pág. 4.50
2° (8) Rey Marino 56 G. Lizama Bol 24720 Pag. 3.10
3° (9) Templado 56 C. Leighton Bol 46580 F. Pag. 1.60
4° (4) Hueñicito 56 E. Guzmán Bol 8960 Pag. 8.60
Total de boletos jugados 110400

GANADA por pesc. y 3|4 cpo. el 4° a 3 cpos. Tpo. 1.30; Prep. P. Molina. No corrió (6) Niblinton DIV: $ 4,50 y $ 3.50 y $ 1.50 Valor nominal de la 1ª válida de la Apuesta "CUADRUPLE" POLLON DE ORO: Grupo N° 1.

TERCERA CARRERA 1.500 metros IND. 31-21.
1° (2) VENADO 55, por Calificado y Verite del Stud "Cachamba", jinete G. Lizama Bol 34920 Pag. 3.30.
2° (7) Forrahuino 48 J. Manett Bol 16040 Pag. 7.20
3° (5) Tupungato 49 J. Berríos Bol 61500 F. Pag. 1.90
4° (1) Cañacho 58 C. Leighton Bol 25580 Pag. 4.50
Total de boletos jugados 164140

GANADA por pesc y 1 3|4 cpo. el 4° a 2 3|4 cpo. Tpo. 1.29 2|5 Prep. Juan Silva. Corrieron todos: DIV: $ 3.20 y $ 2.30 y $ 2.10 Valor nominal de la 2ª. POLLON DE ORO: Grupo N° 1.

CUARTA CARRERA 1.000 metros (IND. 9-2).
1° (2) MINAMOTO 55, por Dicker y Media Vuelta del Stud "Alejandra 73", jinete P. Plaza Bol 75880 F. Pag. 2.40
2° (6) Danzarina 55 G. Fernández Bol 33840 Pag. 5.30
3° (5) Godd Boy 54 A. Pérez Bol 35440 Pag. 5.10
4° (9) Rumianca 51 E. Silva Bol 65220 Pag. 2.80
Total de boletos jugados 257400
GANADA por 1 1|4 cpo. y 1 1|2 cpo. el 4° a 1 3|4 cpo. Tpo. 0.59 4|5. Prep. L. Díaz. POLLON DE ORO: Grupo N° 1.

QUINTA CARRERA 1.000 metros. CLASICO "LISIMACO JARAQUEMADA"
1° (2) EXIT 61, por Balouf y Extasy del Stud "El Torito", jinete C. Leighton Bol 92980 F. Pag. 1.50
2° (4) Pueblo Hundido 61 L. Muñoz Bol 11260 Pag. 12.60
3° (1) Brinco 61 G. Lizama Bol 17040 Pag. 8.30
4° (6) Cota 58 E. Guajardo Bol 19980 Pag. 7.10
Total de boletos jugados 202220

GANADA por 1 1|2 cpo. y 1|2 pesc. el 4° a pesc. Tpo. 0.57 4|5. Prep. A. Abarca. No corrió (3) Francachón DIV: $ 1.50 y $ 1.40 y $ 2. Dividendo de la Apuesta "CUADRUPLE". POLLON DE ORO: Grupo N° 1.

SEXTA CARRERA 1.000 metros
1° (7) GRAND CROWN 53, por Agamenon y Tonka del Sr. O. Mujica D., jinete C. Leighton Bol 62920 F. Pag. 2.60
2° (3) Eskipi 53 J. Núñez Bol 17680 Pag. 9.30
3° (2) Escondite 52 Segundo Soto Bol 28280 Pag. 5.80
4° (6) Vencedor 52 C. Galleguillos Bol 23540 Pag. 7.-
Total de boletos jugados 235220
GANADA por 1|2 cpo. y pesc. el 4° a 2 3|4 cpo. Tpo. 0.59 4|5. Prep. E. Leiva. No corrieron: (5) Monero y (14) Piracicaba. DIV: El corral Grand Crown y Televisada $ 2.60. POLLON DE ORO: Grupo N° 2.

SEPTIMA CARRERA 1.600 metros. CLASICO PREMIO CARLOS MUÑOZ GUZMAN".
1° (1) BORGOÑON 61, por Fuero Real y Bertuca del Stud Kokekil", jinete A. Poblete Bol 19540 Pag. 9.50
2° (6) Quetzal 61 A. González Bol 53080 Pag. 3.50
3° (3) Fierabras 61 E. Guzmán Bol 10200 Pag. 18.10
4° (5) Periquete 61 C. Leighton Bol 112740 F. Pag. 1.60
Total de boletos jugados 264140

GANADA por 3|4 cpo. y 3|4 cpo. el 4° a 2 1|2 cpos. Tpo. 1.35 1|5. Prep. G. Melej. Corrieron todos: DIV: $ 9.50 y $ 3.50 y $ 2.70. POLLON DE ORO: Grupo N° 1.

OCTAVA CARRERA 1.500 metros IND. 18-10.
1° (1) RECORCHOLIS 56, por Redón y Tres Reinas del Stud "Tío Queno", jinete R. Cea Bol 148560 F. Pag. 2.70
2° (9) Mayorette 48 J.M. Aravena Bol 71080 Pag. 5.70
3° (8) Risotada 50 L. Toro Bol 50760 Pag. 8.-
4° (7) Stupid 51 J. Berríos Bol 72220 Pag. 5.60
Total de boletos jugados 583660

GANADA por 2 cpos. y nariz el 4° a 3|4 cpo. Tpo. 1.31: Prep. O. González. Corrieron todos: DIV: $ 2.70 y $ 1.80 y $ 2.20. POLLON DE ORO: Grupo N° 1.

NOVENA CARRERA 1.000 metros CONDICIONAL
1° (7) DON GERVASIO 56, por Exótico y Disney Girl del Stud "La Divisa", jinete G. Lizama Bol 140880 Pag. 3.-
2° (2) Brasileiro 52 P. Vega Bol 49300 Pag. 8.60
3° (5) Turista 56 R. Cea Bol 198380 Pag. 2.10.
4° (8) Huahum 56 C. Leighton Bol 88600 Pag. 4.80
Total de boletos jugados 609320

GANADA por 1|2 pesc. y 2 1|2 cpos. el 4° a 1 1|4 cpo. Tpo. 0.59: Prep: E. Fuentes. No corrió (3) Catálogo. DIV: $ 3. y $ 2.70 y $ 3.60. POLLON DE ORO: Grupo N° 2.

DECIMA CARRERA 1.000 mts. Condicional para Potrillos de 3 años No Ganadores
1° (10) PER BLIM 56, por Colonel Blimp y Perpetual del Stud Terefra", jinete A. Poblete bol. 102.120 pag. 4.90
2° (4) Cumberland 56 M. Urrutia bol. 51.700 pag. 9.80
3° (2) Cádiz 56 L. Muñoz bol. 177.960 pag. 2.80-0-3
4° (11) Río Rebelde 52 J. Núñez bol. 56.420 pag. 8.90
Total 720.880
GANADA por 1|2 pesc. y 3|4 cpo. el 4° a 1 cpo. el 5° a 1|2 cpo. Tpo. 0.59 1|5 Prep. L. Contreras A. No corrieron (5) Kliper y (8) Parfisal DIV. $ 4.90, 4., 4.60 POLLON DE ORO Dio punto el Grupo N° 3.

DECIMOPRIMERA CARRERA 1.000 mts. (Ind. 13-9)
1° (2) BENYI 55, por Paderoso y Cartuja del Stud "Jockey", jinete C. Leighton bol. 1502.00 pag. 4.40
2° (6) More 54 P. Castillo bol. 139.300 pag. 4.80
3° (3) Dibliner 55 L. Cifuentes bol. 43.800 pag. 15.20
4° (13) Pilpil 52 F. González bol. 34.280 pag. 19.40
Total 951.440

GANADA por 2 cpos. y 1 cpo. el 4 a 1|2 cpo. Tpo. 0.59 1|5 Prep. A. Gutiérrez No corrieron (5) Redcar y (14) Alma de Hierro DIV. $ 4.40, 2.30, 2.60 POLLON DE ORO Dio punto el Grupo N° 1.

DECIMOSEGUNDA CARRERA 1.000 mts. (Ind. 14-19)
1° (3) JAQUIMON 55 por Jalón y Violaine del Stud "La Capilla", jinete G. Lizama bol. 80.780 pag. 4.80
2° (5) Coi Coi 54 C. Leighton bol. 127.560 pag. 3.10
3° (1) Sisella 56 A. González bol. 126.220 pag. 3.10
4° (7) Malva Blanca 52 E. Silva bol. 571.20 pag. 6.60
Total 558.740
GANADA por 1 1|2 cpo. y 1|2 pes. el 4° a 3|4 cpo. Tpo. 0.58 3|5 Prep. P. Bagú Corrieron todos. DIV. $ 4.80, 1.90, 1.60 POLLON DE ORO Dio punto el Grupo N° 1.

DECIMOTERCERA CARRERA 1.000 mts. (Ind. 26-19)
1° (3) VALENCIA MIA 54, por Scelto y Jauntiness de la Suc. R. Echeverría jinte G. Lizama bol. 162.180 pag. 3.50
2° (9) Gran Sorpresa 52 J. Aravena bol. 40.780 pag. 31.80
3° (12) Dina Shore 50 L. Ramos boll 28.320 pag. 19.90
4° (8) Chicoco 52 G. Pinto bol. 64.740 pag. 8.80
Total 805.540
GANADA por 1|2 cpo. y 1 1|4 cpo. el 4° a 2 1|4 cpo. Tpo. 0.58 2|5 Prep. J. Inda Corrieron todos. DIV. $ 3.50, 2.10, 3.40 POLLON DE ORO Dio punto el Grupo N° 1.

De atrás "picó" el indio

Borgoñón le Atropelló la Venta a "Quetzal"

Más fácil de lo esperado resultó la victoria de Borgoñón en la milla clásica recordatoria de D. Carlos Muñoz (Q.E.P.D.). El nuevo pupilo de Gustavo Melej avanzó desde los últimos lugares y cerca de la meta se ubicó en posición de ganador. Su pasada por los palos le permitió descontar mucho terreno y superar con cierta comodidad a Quetzal, Fierabrás y Periquete, que cotizó favorito, pero no respondió a la confianza del aficionado.

Duplicado estuvo adelante en el pique inicial y corrió en esa posición los primeros 300 metros. De ahí para adelante cambió el panorama. Quedó de líder Arco, seguido de Magnolio, Duplicado, Periquete, Quetzal, Fierabrás y Borgoñón.

Arco se mantuvo firme en el primer lugar y se defendió de los asedios de Periquete y Quetzal, que en los comienzos de la recta lo dejaron atrás en la lucha. En los últimos metros pareció que la victoria sería para Periquete, pero hizo insistente el ataque de Quetzal y por el lado interior avanzó con grandes bríos Borgoñón, hasta dominar la situación y sacar clara ventaja.

La diferencia a favor de Borgoñón fue de 3|4 cuerpo. En su silla estuvo el jinete Alberto Poblete, que brilló como que cuando ganó el clásico Ensayo con Person.

Benyi arrastró con el pozo

Un "Borgoñón" Hizo Pasar Susto al Cinco y Seis

APUESTA CUADRUPLE: Se jugaron 2.272 vales. (3) BUIN con 376 vales $ 258. (2) VENADO con 86 vales $ 1.297. (2) MINAMOTO en corral con (3) PRIMICIA, con 36 vales $ 3.494. REMATE: (2) EXIT con 17 vales dio el primer lugar con $ 5.179; (4) PUEBLO HUNDIDO con 2 vales dio el segundo con $ 12.577 y (1) BRINCO dio el tercer lugar con 1... vales. Cada uno cobró $ 6.288.

APUESTA CINCO Y SEIS: Se jugaron 15.777 vales. En la 1ª etapa el corral (7) GRAND CROWN y (8) TELEVISADA (favoritos) tenían 4.975 vales. Cada uno con valor de $ 11... En la 2ª etapa. (1) BORGOÑON tenía 240 vales. Cada uno con valor de $ 2.675. 3ª etapa. (1) RECORCHOLIS tenía ... vales. Cada uno con valor de $ 8.207. 4ª etapa (7) DON GERVASIO con 22 vales, dejó el valor de cada uno de ellos ... 24.419. 5ª etapa: (10) PER BLIM con un vale dio el primer lugar pagando $ 376.050; (4) CUMBERLAND dio el 2° lugar con 1 vale $ 107.443 y el tercer lugar fue para el corral CADIZ-ORANTES con 10 vales. Cada uno pagó $ 5.3... SEXTA ETAPA: (3) BENYI tuvo el único vale en juego que pagó $ 1.201.610, incluído el pozo que había para esta reunión.

Exit es el Rey de la Velocidad

Exit (Balouf y Extasy, por British Empire) se reencontró con la victoria al adjudicarse de punta a punta los mil metros del premio Clásico Lisímaco Jaraquemada. La competencia, a peso de reglamento, con el retiro de Francachón, quedó reducida a seis ejemplares, que lucharon por la recompensa de $ 45.000 destinados al vencedor.

Al darse la salida, Exit. fue exigido de inmediato por su jinete Claudio Leighton.

Al ingresar a tierra derecha Exit, actuando por los palos mantuvo la delantera, mientras Pueblo Hundido pasaba al segundo puesto, seguido a corta distancia por Michikoa. A la altura de los 400 metros, Brinco que actuaba desde el fondo empezó a ganar terreno con mucha decisión.

Sin embargo, a 200 metros de la sentencia, se vio segura la victoria del puntero. Al cruzar la meta, Exit aventajó por un cuerpo y medio a Pueblo Hundido.

Resultados del Sporting Club

PRIMERA CARRERA.- 1.300 mts. Condicional.
1° (8) NAIDAKI, 53 kilos por Kimono, y Naida del stud "Kakhola" Jinete. Juan Herrera, Bol. 780, Pag. 25,40
2° (1) Abandonada 49. O. Silva, Bol. 930, Pag. 21,30
3° (9) Panky 53, O. Escobar, Bol. 15.030, Pag. 1,30
Total boletos jugados: 28.300.
GANADA por 1 cpo., el 3° a 2 cpos. y el 4° a 1 cpo. Tpo. 1.21. Prep. Luis Bernal G. Corrieron todos. DIV. :$ 25,40, $ 6,00 y $ 6,40.

SEGUNDA CARRERA.- 1.300 mts. Condicional.
1° (9) SERVICIAL, 55 kilos por Serendipity y Mary Popins, del stud Casa Real . Jinete: Valentín Cáceres. Bol. 8.138, Pag. 3,20
2° (4) Moro Azul, 55, R. Ahumada, Bol. 3.030, Pag. 8,50
3° (10) Very Much 55, L. Valencia, Bol. 6,740, Pag. 3,80
Total boletos jugados: 36.098.
GANADA por 2.1|2 cuerpos, el 3° a vent. perc. y el 4° a 1|2 cpo. Tpo. 1.20. Prep. Francisco Hernández. No corrió (7) Sacapunta, DIV.: $ 3,20, $ 1,70 y $ 2,00.

TERCERA CARRERA.- 1.300 mts. Condicional.
1° (8) MISS ANTUCO, 52 kilos por Silent Song. y Pillada del stud "Lita" Jinete. Sergio Suárez. Bol. 11.180, Pag. 2,50
2° (6) Platon 53, G. González, Bol. 5.730, Pag. 5,00
3° (7) Detente 52, L. Carvajal, Bol. 1.400, Pag. 20,50
Total boletos jugados 41.030.
GANADA por 2.1|2 cuerpos, el 3° a 2.1|2 cuerpos y el 4° a vent. perc. Tpo. 1.20. Prep. Juan Bernal G. Corrieron todos. DIV.: $ 2,50 $ 1,90 y $ 2,40.

CUARTA CARRERA. 1.500 metros. 4a. serie.
1° (7) REVOLTE 54 kilos por Faetornido y Revolución de Alejandro Padovani C. Jinete: Hugo Bravo Bol. 4.198 Pag. 15,40
2° (5) Country Night 55, H. Mena Bol. 15.724 Pag. 4,00
3° (3) Suite Candy 56, M. Pardo Bol. 6.690 Pag. 9,70
Total jugado 92.489 boletos.
GANADA por 1|2 pescuezo, el 3° a 1 cuerpo y el 4° a 3|4 cuerpo. Tpo. 31.2|5. Prep. Alejandro Padovani E. Corrieron todos. Div. $ 15.40, 4,90 y 5,60.

QUINTA CARRERA. 1.300 metros. 5a. serie.
1° (10) EL PINOCHO 50 kilos por Crivelli y Fiesta del Sr. Mario Matta M.Q. Jinete: Luis Valencia. Bol. 12.580 Pag. 5,00
2° (1) Cricket 56, A. Jalil Bol. 5.200 Pag. 12,00
3° (6) Lady Sandra 54, C. Vásquez Bol. 16.060 Pag. 3,90
Total boletos jugados 89.415.
GANADA por pescuezo, el 3° a 3|4 cuerpo y el 4° a 3|4 cuerpo. Tpo. 1.18.3|5. Prep. Ernesto 2° Guajardo. Corrieron todos. Div. $ 5,00, 2,80 y 7.90.

SEXTA CARRERA. 1.300 metros. 6a. serie.
1° (1) TIPO GALLO 55 kilos por Tipazo y Soberbia del stud "Cristián Amador". Jinete: Raúl Ahumada Bol. 10.630 Pag. 6,20
2° (12) La Dany 50, O. Silva Bol. 3.210 Pag. 20,70
3° (13) Postdata 49, J. Herrera Bol. 12.260 Pag. 5,40
GANADA por 3 cuerpos, el 3° a 1|2 cuerpo y el 4° a 1 cuerpo. Tpo.: 1.18.2|5. Prep. Gabriel Reyes. Corrieron todos. Div. $ 6,20, 4,70 y 6.70.

SEPTIMA CARRERA.— 1.500 metros. 3ª serie.
1° (5) LA MENITA 54 kilos, por Mediatore y Sobradora del Stud "El Golf", jinete Oscar Escobar bol. 36.210 pag. 2,10
2° (4) Lolen, 55 V. Cáceres bol. 31.910 pag. 2,40
3° (1) Requisado 58 A. Jalil bol. 3.050 pag. 25,60
Total boletos jugados 111.330
GANADA por vent. perc. el 3° a 3 cpos. y el 4° a 1 cpo. Tpo. 1.29 3|5. Prep. Orlando Mora. Corrieron todos. Div. $ 2,10, 1.50, 1.40.

OCTAVA CARRERA.— 1.700 metros. C. Espec. Hand.
1° (8) PILMAIQUEN 48 kilos, por Invisible y Kuriñunque del Stud "Inesita", jinete Jorge Astudillo bol. 31.554 pag. 2,30
2° (2) Positron 57 A. Jalil bol. 8.310 pag. 8,90
3° (1) Coliguacho 58 O. Escobar bol. 9.250 pag. 7,90
Total boletos jugados 104.481.
GANADA en empate, el 3° a 2 1|2 cpos. y el 4° a 1 cpo. Tpo. 1.43 2|5. Prep. Luis Bernal G. Corrieron todos. Div. $ 2,30, 2.50, 2.40. Nota: Positron empató el primer lugar; posteriormente fue distanciado al 2° lugar por la J. de Comisarios.

NOVENA CARRERA.— 1.300 metros. 3ª serie.
1° (5) RESQUICIO 54 kilos, por Tale of Two Cities y Rom... del Stud "La Cecy", jinete Luis Valencia bol. 34.253 pag. 1,80
2° (3) Taquito 54 M. Pardo bol. 11.305 pag. 5,60
3° (10) Reina Aurora 48 J. Astudillo bol. 14.005 pag. 4,50
Total boletos jugados 89.725.
GANADA por peszco. el 3° a 1 cpo. y el 4° a 1 1|2 cpo. Tpo. 1.17 3|5. Prep. Luis Romero. Corrieron todos. Div. $ 1,80, 1,80, 4.70.

DECIMA CARRERA 1.300 mts. 4ª serie.
1° (2) ENCARTE 55 kilos por Exótico y Pescara del Stud Miraflores jinete: Luis Valencia, Bol 46.748 Pag. 1,90
2° (5) Sakaim, 55, C. Vásquez Bol 26.640 Pag. 3,40
3° (3) Lihuen 51; G. Silva corral con Encarte
Total boletos jugados: 129.838
GANADA por 1|2 cuerpo, el 3° a 1.1|2 cuerpos y el 4° a 3 cuerpos Tpo: 1.18 Preparador: Luis Alvarez. Corrieron todos. DIV 1.90 2,30 y 2,00.

AEROPERU

Teatinos 180-Fonos 83107 y 719000

603. De Los Angeles a Ciudad de México. Lima, Santiago y Buenos Aires. Llega a Pudahuel a las 12,45 y sigue a Ezeiza a las 13,30.

604. De Buenos Aires a Santiago, Lima, Guayaquil y Miami. Llega a Pudahuel a las 19,30 y sigue a Jorge Chávez a las 20,15 Conexiones a Ciudad de México y Los Angeles.

ALITALIA

Moneda 1032 F. 83336

AZ 572. De Milán a Roma. Dakar y Buenos Aires. Llega a Ezeiza a las 13,40. Conecta a Santiago con LAN Chile, Aeroperú y Braniff.

AZ 573. De Buenos Aires a Dakar, Roma y Milán. Sale de Ezeiza a las 13,30 para llegar el lunes a las 14,00 Conexiones desde Santiago via LAN Chile, Aero-Perú y Braniff.

LH 503. De Santiago a Buenos Aires. Río de Janeiro. Dakar y Frankfurt. Sale de Pudahuel a las 15,40.

BN 979|AZ 573.- Salida a las 14,30 hrs. con destino a Roma y Milán. escalas en Buenos Aires y Dakar.

AZ 572|LA 128.- Llegada a las 18,00 hrs. procedente de Milán y Roma, escalas en Dakar y Buenos Aires.

LUFTHANSA

Agustinas 1080 F. 722686

LH 502. De Frankfurt a Dakar. Río de Janeiro, Sao Paulo, Buenos Aires, y Santiago. Llega a Pudahuel a las 13,40.

BI

Huérfanos 1189. F. 713004

BN 925. De Los Angeles a San Francisco, Santiago y Buenos Aires. Llega a Pudahuel a las 08,45 y sigue a Ezeiza a las 09,45.

BN 979. De Nueva York a Miami. Panamá, La Paz, Santiago y Buenos Aires. Llega a Pudahuel a las 12,45 y sigue a Ezeiza a las 13,30.

BN 978. De Buenos Aires a Santiago. La Paz, Panamá, Miami y conexión a Nueva York. Llega a Pudahuel a las 19,25 y sigue a El Alto a las 20,30.

BN 924. De Buenos Aires a Santiago. Los Angeles y San Francisco. Llega a Pudahuel a las 19,55 y sigue a EE.UU. a las 21,30.

KLM

Agustinas 802 F. 398001

KL. 792. Santiago, Buenos Aires, Montevideo, Río de Janeiro, Monrovia, Zurich, Amsterdam. Sale de Pudahuel a las 08,45.

LADECO

Huérfanos 1363 F. 64086.

UC 62. De Santiago a Arica con escala en El Salvador, Sale de Pudahuel a las 08,25.

UC 63. De Arica a Santiago con escala en El Salvador. Llega a Pudahuel a las 14,40.

UC 22. De Santiago a Calama con escala en Antofagasta. Sale de Pudahuel a las 15,25.

UC 23. De Calama a Santiago con escala en Antofagasta Llega a Pudahuel a las 20,40.

AVIANCA

Moneda 1118 F. 714105

AV 081. De Bogotá a Santiago y Buenos Aires. Llega a Pudahuel a las 16,30 y sigue a Ezeiza a las 17,20.

LAN CHILE

Agustinas 114 F. 65201
(Vuelos internacionales)

LA 129. De Santiago a Buenos Aires. Sale de Pudahuel a las 12,00.

LA 107. De Santiago a Mendoza. Sale de Pudahuel a las 17,45.

LA 147. De Nueva York a Miami. Lima y Santiago Llega a Pudahuel a las 10,55.

LA 173. De Frankfurt a París, Madrid, Río de Janeiro. Arenas. Sale de Pudahuel a las 08,30.

LA 710. De Santiago a Antofagasta e Iquique. Sale de Pudahuel a las 09,30.

LA 80. De Punta Arenas a Santiago. Llega a Pudahuel a las 15,05.

LA 711. De Iquique a Antofagasta y Santiago. Llega a Pudahuel a las 18,45.

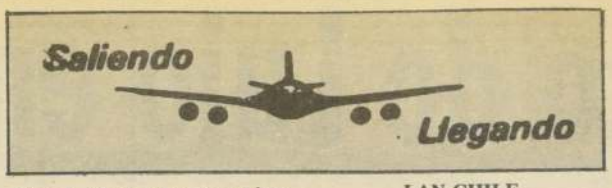

LAN CHILE

Agustinas 1114 F. 65201
(Vuelos nacionales)

LA 81. De Santiago a Punta Buenos Aires y Santiago. Llega a Pudahuel a las 13,05.

LA 128. De Buenos Aires a Santiago. Llega a Pudahuel a las 17,00.

LA 117. De Caracas a Bogotá y Santiago. Llega a Pudahuel a las 19,40.

LA 108. De Mendoza a Santiago. Llega a Pudahuel a las 20,00.

DISTRIBUIDORA EGA S.A.C.

BALANCE GENERAL

POR EL EJERCICIO COMPRENDIDO ENTRE EL 1° DE ENERO AL 31 DE DICIEMBRE de 197

DIRECTORIO

PRESIDENTE
Sr. Mario Vásquez Nuñez

DIRECTORES

Sr. Juan Contreras Madrid
Sr. Pedro Torres Irarrázaval

Decreto de Autorización
Existencia N° 661 de fecha 20 de Marzo de 1970

Capital Autorizado	$ 1.683.000.=
Capital Suscrito	1.683.000.=
Capital Pagado	1.683.000.=
Reservas	2.840.396.=

CUENTAS DE PATRIMONIO

1.ACTIVO	TOTALES	2.PASIVO	TOTALES
1.1 CIRCULANTE		2.1. CIRCULANTE	
111 FINANCIERO	4.177.743	211 OBLIG. CORTO PLAZO	9.338.586
112 EXISTENCIAS	4.327.387	212 PROV. CORTO PLAZO	357.278
TOTAL ACTIVO CIRCULANTE	8.505.130	TOTAL PASIVO CIRCULANTE	9.695.684
1.2 FIJO		2.3 CAPITAL Y RESERVAS	
121 FISICO	4.683.837	231 CAPITAL AUTORIZADO SUCRITO Y PAGADO	
122 FINANCIERO	676.126	1.683.000 acc. á $1.- c/u	1.683.000
1.3 INTANGIBLE	25.472	232 RESERVAS DE UTILIDADES	489.840
		233 RESERVAS DE REVALORIZACIONES	2.350.556
		2.4 RESULTADOS DEL EJERCICIO	
		PERDIDA DEL EJERCICIO	(328.695)
TOTAL ACTIVO	13.890.565	TOTAL PASIVO	13.890.565

CUENTAS DE ORDEN

301.01 Garantía del Directorio	5.500	401.01 Responsabilidad por Garantía Directorio	5.500

CUENTAS DE RESULTADO

RESULTADOS OPERACIONALES	
Ingresos de Explotación	26.673.831
Costo de Explotación	(20.978.538)
Resultado bruto	5.695.293
Costo Función Ventas	(3.846.470)
Costo Función Administrativa	(1.981.514)
Resultado Operacional	(132.691)
Resultados no Operacionales	
Ingresos Fuera de Explotación	226.328
Egresos Fuera de Explotación	(1.198.360)
Resultado antes de Corrección Monetaria	(1.104.723)
Corrección Monetaria	776.028
Resultado del Ejercicio	(328.695)

NOTAS A LOS ESTADOS FINANCIEROS

I CORRECCION MONETARIA

El Balance General al 31 de Diciembre de 1977 fue preparado considerando las normas sobre Corrección Monetaria contenidas en el Art. 41 del Decreto Ley 824. Como resultado neto de la aplicación de estas normas se abonó a resultado la suma de $ 776.028.= según el siguiente detalle:

Ajuste de Capital Propio		1.475.088
Revalorización de Activos		
Bienes Raíces	403.952	
Cosntrucción	997.331	
Inst. Muebles yUtil.	287.438	
Vehículos	107.470	
Mercaderías	129.910	
P.P.M.	148.240	
Derechos de llaves	10.192	
Derechos de Sociedad	149.914	
Crédito en Moneda Extranjera	16.669	2.251.116
Abonos a Resultados		776.028

II El monto de la Revalorización de Capital Propio calculado de conformidad con lo dispuesto en el Art. 41 del D.L. 824 fue de $ 1.475.088

III Las existencias han sido valorizadas al costo de reposición precio más alto del ejercicio.

CERTIFICADO DE LOS INSPECTORES DE CUENTAS

Los inspectores de cuentas que suscriben, certifican que han examinado el Balance General y las cuentas de Resultados, y que han encontrado sus saldos conformes con los que arrojan las cuentas correspondientes del mayor.

NELLY NANCUCHEO C.
C.C. 28103
LIC. N° 720788

HORACIO AMPUERO MENDEZ
Gerente General

RICARDO ECHAGUE C.
Inspector Cuentas

GONZALO TRIGO P.
Inspector Cuentas

Transatlántico de Lujo en Valparaíso

• El "Royal Viking Sea" trajó 505 turistas norteamericanos europeos

Valparaíso

Un día y medio permaneció en este puerto el lujoso transatlántico noruego "Royal Viking Sea", el cual trae a bordo, en un crucero turístico, a 505 pasajeros norteamericanos y europeos.

El gigantesco buque -mide 178 metros y tiene una tripulación de 290 hombres- arribó a Valparaíso el sábado, atracando de inmediato al sitio ocho.

El "Royal Viking Sea" es un buque que reúne una serie de comodidades para sus pasajeros.

Tiene tres piscinas, canchas de tenis y vóleibol, salas de teatro, cine y conferencias, salones de belleza, varios bares, boite con shows y hasta tiene tiendas de ropas y otros artículos.

Es alfombrado entero. Tiene tres cubiertas y acomodaciones para 650 pasajeros. Pertenece a la Royal Viking Lines, firma noruega, y es gemelo del "Royal Viking Star", buque que estuvo en Valparaíso el año pasado.

Los turistas aprovecharon su día y medio de estada en Chile para conocer Santiago, Valparaíso y Viña del Mar.

Asimismo, tuvieron oportunidad de saber algo de nuestro folklore, ya que actuó a bordo el conjunto "Lafquen".

El crucero tendrá una duración de 55 días. Se inició en San Francisco, Estados Unidos, tocando hasta ahora los puertos de Los Angeles, Acapulco, Callao y Valparaíso. Se dirigirá posteriormente a Puerto Montt y Punta Arenas, cruzando el Estrecho de Magallanes para recalar en Buenos Aires.

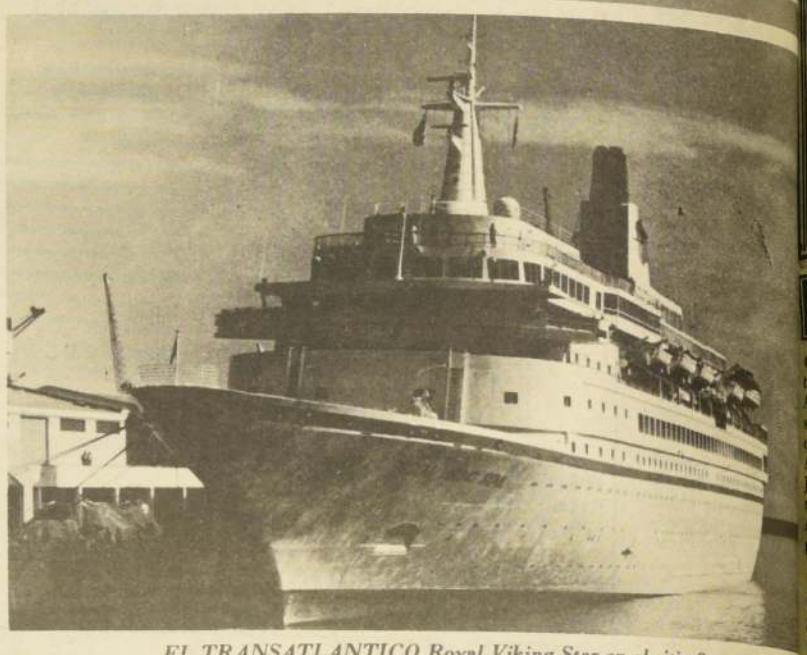

EL TRANSATLANTICO Royal Viking Star en el sitio 8

JOVEÑES TURISTAS bajan del buque

Max Schenkl, empleado de la agencia de Aduana de Santiago, quien recibió un diploma de graduación con las más altas calificaciones obtenidas en el curso especial que ofreció la Escuela Superior de Comercio Exterior de Valparaíso a empleados de las agencias de Aduana de Santiago. Se lo entregó el director administrativo de la ESCE, Rodrigo Oliver Varas.

Capacitan a Empleados de Agencias de Aduanas

Valparaíso

La Escuela Superior de Comercio Exterior de Valparaíso ofreció un seminario de capacitación para empleados de las agencias de aduana de Santiago.

Un total de 34 participantes recibieron sus diplomas en una ceremonia que contó con la asistencia del Vicepresidente de la Cámara Aduanera de Chile, Eduardo Mewes, y el director de esa organización, Leopoldo Ariza.

Los cursos realizados tuvieron como temas centrales la Comprobación de Dcoumentos de Destinación Aduanera y Liquidación de Gravámenes Aduaneros.

Estas conferencias estuvieron a cargo de los profesores Reinaldo Martínez, ex jefe de Comprobación Aduanera de Valparaíso, y Alejandro Alvarez, revisor general y segundo jefe de Liquidación Aduanera de Valparaíso.

Las jornadas de estudio estuvieron organizadas por la Escuela Superior de Comercio Exterior, la Cámara Aduanera de Chile y la Asociación de Agentes de Aduana de Santiago.

Hugo Fuentes Tejos, director académico, y Rodrigo Oliver Varas, director administrativo de la ESCE entregaron los certificados de asistencia y destacaron la puntuación de Raúl Hernández, Julio Díaz y Max Schenkl, quienes obtuvieron las más altas calificaciones en sus exámenes.

Mewes manifestó en la ceremonia de graduación que estos seminarios de capacitación tienen como principal objetivo el preparar cada vez mejor a los empleados de las agencias de aduana del país, para que rindan un mejor servicio a la comunidad y se agilicen cada vez más los procesos que a ellos se les encargan.

Por otro lado, Fuentes Tejos informó que el 15 de noviembre se realizarán nuevos cursos para los agentes de aduana de Valparaíso. Los temas serán Valoración Aduanera, Aranceles y Exportaciones.

Destacado Científico Francés en Valparaíso

El destacado profesor francés doctor René Labat, del Instituto Politécnico de Toulouse, llegó a la Escuela de Ciencias del Mar y de los Alimentos de la Universidad Católica de Valparaíso.

Permanecerá durante un mes en esa unidad académica con el propósito de dictar un seminario y asesorar en la estructuración de un curso sobre "fisiología de peces".

El docente galo llegó a la UCV a través del programa de formación de oceanógrafos de la OEA. Durante su estada, establecerá contactos académicos y conocerá los programas de estudios y planes de investigación de la escuela.

El seminario se realizará del 13 al 17 de noviembre y versará sobre efectos de contaminación por metales pesados en organismos acuáticos. Las clases se dictarán en la sede de la carrera y están dirigidas al personal docente de la misma. El profesor Labat se desempeña actualmete en el laboratorio de Ictiología Aplicada del Instituto Politécnico de Toulouse.

Firman hoy el Municipio y la U.C.V.

Convenio Para Impulsar Proyectos de Desarrollo

Valparaíso

Un convenio para impulsar programas y proyectos de desarrollo y ejecución de obras diversas en la comuna se cribirán hoy la municipalidad local y la Universidad Católica porteña, por intermedio de sus máximos personeros, Francisco Bartolucci y Matías Valenzuela Labra, respectivamente.

El acto, programado para las 09.30 horas, se efectuará en la Sala de la Alcaldía y concurrirán, además, especialmente invitados, el director de la Escuela de Construcción, representantes univrsitarios y del municipio local.

"UCV" ENTREGA PROYECTOS

En esta misma oportunidad, la Universidad Católica porteña hará entrega al Alcalde de dos proyectos de desarrollo vial, correspondientes al plan intercomunal de Valparaíso, como son el Camino de la Pólvora y el camino Cabo Ribera, los que fueron elaborados por la Escuela de Construcción Civil de la UCV.

Cazaron a 2 Traficantes

• Se habían fugado de la Casa de Menores

Valparaíso

Personal de la Brigada de Narcóticos y Drogas Peligrosas de Investigaciones de esta ciudad detuvo a dos sujetos, quienes estaban siendo afanosamente buscados en la zona, por tener órdenes de aprehensión en su contra.

Se trata de José Díaz Espinoza y Luis Pavez Miranda, ambos de 19 años, y que se habían especializado en robos y hurtos en residencias particulares, obteniendo por ello excelentes ganancias.

El dúo, además, se había escapado de la Casa de Menores de Valparaíso y durante su "libertad", cometieron otros delitos. Todos los antecedentes fueron entregados, junto a los antisociales, al Juzgado de turno.

Breves de la Quinta Región

PERIODISTAS ALEMANES VISITARAN VALPARAISO

Valparaíso

Doce periodistas de la República Federal Alemana visitarán mañana la Quinta Región, invitados especialmente por la Agencia de Viajes Sudamericana Tours Chile Ltda.

Los profesionales europeos llegarán hoy a Santiago y el objetivo de esta visita es conocer el potencial turístico de la zona central de nuestro país, para darla a conocer en Alemania y otros puntos de Europa.

El día miércoles, los representantes de los medios de comunicaciones germanos harán una visita al Alcalde de la ciudad, Francisco Bartolucci, además de reunirse con colegas de la comuna.

CAMPAÑA PARA CONSTRUIR HOSPITAL

Con el objeto de iniciar una campaña para la construcción de la primera etapa de un hospital, destinado a la recuperación de los menores afectados por la desnutrición, el Alcalde de la ciudad, Francisco Bartolucci, convocó para hoy a diversos persones.

Así se informó en fuentes municipales, indicándose que el jefe comunal se reunirá con el doctor Fernando Monckeberg y representantes de la fundación infantil de Valparaíso en su despacho.

SERVICIOS AEREOS EN VALPARAISO

En una sencilla ceremonia la Empresa de Servicios Aéreos "Flight Service" inauguró los servicios de vuelos particulares entre el Aeródromo de Rodelillo y cualquier punto de la zona.

En el acto se encontraban presentes autoridades regionales y comunales, además de personeros de la Aviación civil, quienes de esta manera dan su respaldo a una feliz iniciativa de contar en la zona con este tipo de servicios.

La citada empresa creada por los pilotos civiles Felipe Santibáñez, Eduardo Manibens, Ernesto González y Edward Johns, cuenta con dos aviones Piper Azteca, bimotores, modelo 1978, dotados de modernos equipos de vuelo y sistema electrónicos con una inversión de 350 mil dólares.

Seminario Sobre la Merluza

Valpa

Con la participación jefe del programa pesquero la FAO, James Rawson y connotados científicos tinoamericanos y nacionales realizará en la Escuela Ciencias del Mar y de Alimentos, CIMAR, de UCV, un panel sobre la plotación de la merluza el 13 al 17 del presente.

En el evento serán tidos aspectos como el cono tamiento y alteración que la "merluza" en el proceso congelación con miras a la tención de un producto óptima calidad que pueda exportada al exterior, prin mente a Europa.

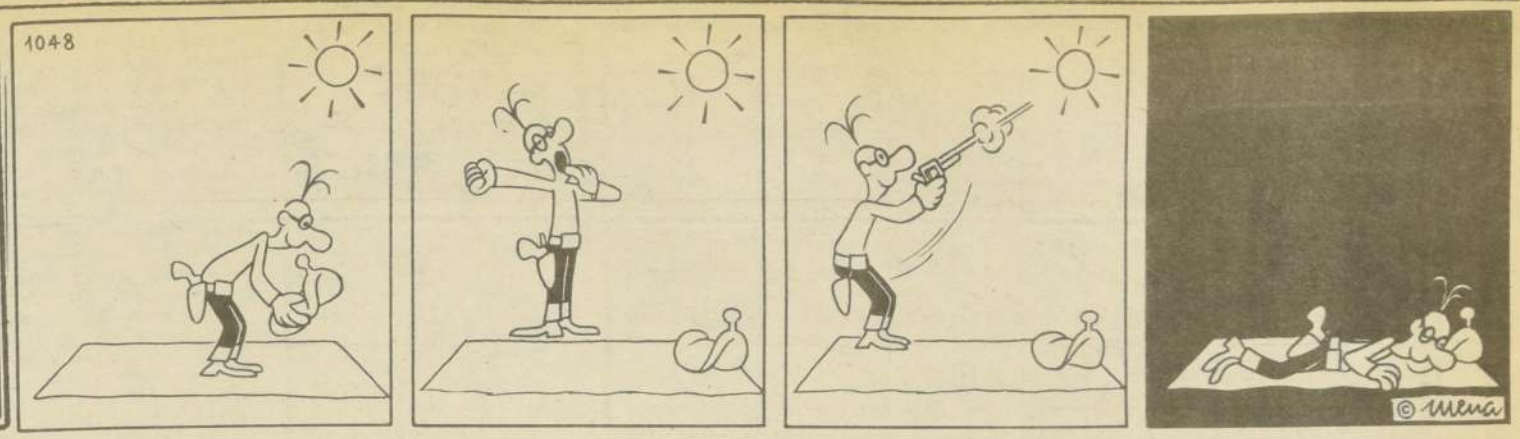

CITACIONES

CITASE a Junta General Extraordinaria de Socios de la Asociación Nacional de Avisadores para el 8 de noviembre en curso a las 19 horas en Agustinas 1257, piso 12. La Junta tiene por objeto acordar reiniciación de actividades de ANDA y adoptar los acuerdos pertinentes para este efecto.
5-6-7

CITACION El consejo de Administración de la Soc Coop. de Viviendas SEAM Ltda., cita a Junta General Ordinaria anual de socios para el día 12 de noviembre a las 10 horas en primera citación y a las 10,30 horas en segunda citación. Tabla. 1.- Memoria anual. 2.- Balance de los años 1973, 74, 75, 76, 77. 3.- Elección de directores que cumplen su periodo y junta de vigilancia. 4.- Varios. El Consejo.
6-7-8.

COOPERATIVA de Vivienda "Santo Toribio Limitada". Cita a Reunión General de Socios, elección Consejo de Administración para el día 11 de nov. 1978 en calle Socompa Nº 9171, a las 16,00 y a las 16,30 horas en primera y segunda citación respectivamente. Presidente. 6-7

INDUSTRIAS Varias S.A Junta Extraordinaria de Accionistas.- Por acuerdo del directorio citase a Junta Extraordinaria de accionistas de Industrias Varias S.A. INVASA, para el día 13 de noviembre de 1978, a las 10 horas, en el local de Ahumada 11, piso 12. La Junta tendrá por objeto conocer y pronunciarse acerca de las proposiciones del directorio para reformar los estatutos en los siguientes aspectos: a) Cambiar el domicilio social a Viña del Mar y modificar las disposiciones estatutarias pertinentes. b)- Aumentar el capital social mediante la emisión de las acciones de pago c) Adoptar los demás acuerdos complementarios de los anteriores, o necesarios para llevarlos a cabo. El Presidente. Cierre del Registro de Accionistas. Con motivo de la Junta precedente, el Registro de Accionistas permanecerá cerrado desde el 1º hasta el 13 de noviembre de 1978, ambas fechas inclusive. El Gerente.
28-1-13

COOP. VV. y SS. Habitacionales El Oasis Ltda. de Maipú, cita a junta extraordinaria de socios, para el domingo 12 de noviembre, a las 10 horas en primera citación y 1030 horas en segunda citación, en nuestra sede social. Tabla 1º Elección Empresa Constructora para Edificación a los socios con subsidio habitacional. 2º Proyecto Modificación Asignación Sitio. 3º Cuenta. Levantamiento Hipoteca. 4º Poderes para convenir construcción. El Consejo de Administración.

"INDUSTRIA Sud Americana de Máquinas de Tejer S.A.C.". Junta General Ordinaria de Accionistas. Por acuerdo del Directorio y en conformidad a los Estatutos, cítase a los Sres. Accionistas a Junta General Ordinaria para el día 6 de noviembre de 1978, a las 18 horas, en Ahumada 312 of. 406, a fin de considerar la Memoria y Balance correspondiente al ejercicio terminado el 31 de diciembre de 1977, designar un Director, Inspectores de Cuentas titulares y suplentes y tratar otros asuntos que tengan relación directa con los intereses de la sociedad. El Presidente. Cierre de Registro de Accionistas. Permanecerá cerrado desde el 2 al 6 de noviembre inclusive.
27-31-2

CITACION. Se cita a los señores jinetes caballeros del Regimiento Simbólico de Caballería Coronel Santiago Bueras al Acuartelamiento General Ordinario, destinado a la presentación de Balance, Inventario y Memoria del ejercicio anterior, conjuntamente con la designación de la Comisión Revisora de Cuentas, que se verificará el día 16 de noviembre en curso, a las 18 horas, en el Club Militar, avenida Libertador Bernardo O'Higgins Nº 1652. Se les cita igualmente al Acuartelamiento General Extraordinario, que se verificará conjuntamente con el anterior en el mismo día, hora y lugar, destinado a dar la aprobación al Reglamento Interno de la Unidad. El Comandante.

REMATES

REMATE.- Ante Sexto Juzgado Civil Mayor Cuantía, Morandé 402, se rematará 24 noviembre próximo 16 horas, propiedad ubicada en calle Los Fundadores Nº 7521, comuna de Maipú, inscrita a fs. 9930 Nº 11470, del Registro propiedad del Conservador de Bienes Raíces de Santiago año 1968. Mínimo posturas $ 99.473,95, forma pago 20% contado y saldo en 10 años en cuotas mensuales iguales y sucesivas reajustables, devengando intereses, postores deberán otorgar garantía 10% mínimo, dinero efectivo o boleta bancaria. Demás bases y antecedentes expediente "Ahorromet con Martínez Luz" Rol Nº 3138-78. Requerimiento. La Secretaria.
3-4-5-6

REMATE. Veintisiete noviembre próximo, saldrá remate ante Segundo Juzgado Civil Mayor Cuantía Santiago, inmueble calle Amado Nervo Nº 61-D. Comuna La Reina inscrita fs. 16764 Nº 21791 Conservador Bienes Raíces Santiago año 1972. Mínimun $147.900. Pagadero contado ó 20% contado saldo plazo. Garantía 10% mínimun Bases antecedentes Secretaría Tribunal.expediente 33785. "A. A. P. Casapropia. Arriagada Inge". Requerimiento. Secretaria.
4-5-6-7.

REMATE. Ante Séptimo Juzgado Civil Mayor Cuantía, Compañía 1213, primer piso, 27 noviembre 1978, 16 horas, en ejecución de Victorino Herrera Maldonado, remataráse propiedad ubicada Comuna Las Condes, correspondiente sitio once con frente a calle Monte Olimpo 1523, inscrita fs. 21.735. Nº 26.541 año 1974 Conservador Bienes Raíces Santiago. Mínimo $ 1.015.000.- pagadero de contado o con 20% contado y saldo 6 cuotas mensuales, iguales y sucesivas, reajustables conforme Indice fije Caja Central e interés. Para participar remate exígese garantía igual 10% mínimo en Vale Vista. Boleta depósito orden Tribunal o dinero efectivo. Antecedentes y bases remate autos 3296 "Ahorromet con Herrera" en Secretaría Tribunal. Secretaria.

REMATE: Veintisiete noviembre próximo 16,30 horas, saldrá remate ante Segundo Juzgado Civil Mayor Cuantía inmueble calle Passy Nº 019 Departamento E., tercer piso, insrito fs. 7179 Nº 8105 Conservador Bienes Raices Santiago, año 1975. Minimun $ 302.000. Pagadero contado, o 20% contado saldo plazo. Garantía 10% minimun Bases, antecedentes Secretaría Tribunal. expediente 38594. 'A.A. P. Casapropia con Bongain" Requerimiento . Secretaria.
4-5-6.-7

REMATE: veintisiete noviembre próximo 16,15 horas, saldrá remate ante Segundo Juzgado Civil Mayor Cuantía Santiago, Inmueble calle Nueve Nº 1541-E Departamento 302 tercer piso, Comuna La Reina, inscrito fs. 17, Nº 21 Conservador Bienes Raíces Santiago. Mínimun $1.025.510 pagadero contado o 20% contado saldo plazo. Garantía 10% Mínimun, bases, antecedentes Secretaría Tribunal. expediente 38595. "A.A.P. Casapropia Medina Eleodoro". Requerimiento. Secretaria.
4-6.

REMATE.- Ante Sexto Juzgado Civil Mayor Cuantía Morandé 402, se rematará 24 noviembre próximo 15,30 horas, propiedad ubicada calle Fernando de Argüello Nº 6621 comuna de Las Condes, inscrita a fs. 18708 Nº 22630 del Reg. Prop. C.B. R. de Santiago año 1974. mínimo posturas $ 1.201.330,08. forma pago 20% contado y saldo en 10 años cuotas mensuales iguales y sucesivas reajustable, devengando intereses. Postores deberán otorgar garantía 10% mínimo, dinero efectivo o boleta bancaria. Demás bases y antecedentes expediente "Ahorromet con Eyzaguirre Silvia". Rol Nº 3316-78. Requerimiento. La Secretaria.
3-4-5-6

REMATE. Ante Primer Juzgado Civil Mayor Cuantía Santiago, se rematará treinta noviembre 1978, quince horas, propiedad calle Barón de Juras Reales 4897, Quilicura, Santiago. Inscripción fojas 19509 número 24712 año 1972 Conservador Bienes Raíces Santiago. Mínimo $142.000. Precio subasta pagaráse contado —o 20% contado saldo plazo no superior quince años. Garantía 10% del mínimo, boleta bancaria o efectivo Bases: Expediente 1571-78 Asociación Ahorro Préstamos Casapropia con Pérez Luis. Requerimiento. Secretario.
4-5-6-7.

REMATE. Ante Séptimo Juzgado Civil Mayor Cuantía, Compañía 1213, primer piso, 29 noviembre 1978, 16,15 horas, en ejecución de Víctor Hugo Poblete Pulgar, remataráse propiedad ubicada Comuna La Florida, calle Esfuerzo 10.916, correspondiente sitio 45 del plano archivado bajo Nº 21.899, inscrita fs. 13.335 Nº 15.095 año 1976 Conservador Bienes Raíces Santiago. Mínimo $ 625.000.- pagadero contado o con 20% contado saldo plazo no superior 15 años, cuotas anuales, reajustables conforme Indice fije Caja Central e interés. Exígese garantía 10% mínimo, boleta depósito orden Tribunal o dinero. Antecedentes y bases remate autos 5908 "Casapropia con Poblete", en Secretaría Tribunal. Secretaria.

REMATE. Ante Séptimo Juzgado Civil Mayor Cuantía, Compañía 1213, primer piso, 27 noviembre 1978, 15,30 horas, en ejecución de Patricia Celestina Díaz Varas, remataráse propiedad ubicada Comuna Ñuñoa, correspondiente sitio 477 con frente a calle Cuatro Norte 4782, inscritas fs. 3474 Nº 4237 año 1975 Conservador Bienes Raíces Santiago. Mínimo $ 586.000.- pagadero contado o con 20% contado y saldo 6 cuotas mensuales iguales y sucesivas, reajustables conforme Indice fije Caja Cenral e interés. Para participar remate exígese garantía igual 10% mínimo en Vale Vista, Boleta depósito orden Tribunal o dinero efectivo. Antecedentes y bases remate en Secretaria autos 8.354-78 "Ahorromet con Díaz," en Secretaría tribunal. Secretaria.

REMATE. Ante Séptimo Juzgado Civil Mayor Cuantía, Compañía 1213, primer piso, 30 noviembre 1978, 16 horas, en ejecución de Alberto Segundo Vergara Gutiérrez, remataráse propiedad ubicada Comuna Melipilla, calle Merced s|n. correspondiente sitio 208 del plano archivado bajo Nº 26, inscrita fs. 441 vuelta Nº 678 año 1967 Conservador Bienes Raíces Melipilla. Mínimo $ 88.000.- pagadero contado o con 20% contado, saldo plazo no superior 15 años, cuotas anuales, reajustables conforme Indice fije Caja Central e interés. Exígese garantía 10% mínimo, boleta depósito orden Tribunal o dinero. Antecedentes y bases remate en Secretaría. Tribunal autos 2788 "Casapropia con Vergara". Secretaria.

QUIEBRA: Fábrica de Maquinarias Mohrfoll S.A. Séptimo Juzgado Civil Mayor Cuantía Santiago. Resolución 10 octubre 1978, declaró en quiebra a Fábrica de Maquinarias Mohrfoll S.A., comerciante, representada por Eduardo de la Iglesia Castro, ambos domiciliados en Miguel Claro 278. Las personas que tengan papeles o bienes pertenecientes a la fallida, deben entregarlos dentro de tercero día al Síndico de Quiebras, bajo pena de ser tenidos por encubridores o cómplices de la quiebra. Acumúlese a quiebra juicios pendientes contra fallida puedan afectar sus bienes. Adviértese al público que no deben hacer pagos ni entrega de mercaderías a la fallida bajo pena de nulidad de las mismas. Los acreedores residentes Chile deben verificar créditos y preferencias dentro de 30 días, bajo apercibimiento legal. Notificaciones legales se harán diario El Cronista". Secretario.

REMATE.- Ante Quinto Juzgado Civil Mayor Cuantía, Santiago, Bandera 342, 3er. piso, remataráse audiencia día 29 noviembre 1978, 16,30 horas, propiedad ubicada Pasaje Tres, hoy Trumao Nº 1204, Comuna La Florida, inscrita a fojas 3748 Nº 4384 Registro Propiedad Conservador Bienes Raíces Santiago, año 1976. Mínimo posturas $ 727.500 pagadero contado, o bien con 20% contado, saldo no superior 15 años. Para tomar parte en subasta se deberá acompañar dinero efectivo o vale vista orden del tribunal por equivalente 10% mínimo fijado. Demás bases y antecedentes juicio "A.A.P. Casapropia con Ocaranza Jorge", requerimiento. Secretaria.

HOROSCOPO

YOLANDA SULTANA HALABI

ARIES (21 marzo-20 abril)

SALUD: Está abusando de su vitalidad física. DINERO: Obtendrá excelentes dividendos. AMOR: Hay amago de rivalidades que no fructifican. Número de suerte: 3.

TAURO (21 abril-21 mayo)

SALUD: Dosifique sus calorías en forma científica. DINERO: Póngase firme en planteamientos económicos. AMOR: Aplace su proyecto de matrimonio. Número de suerte: 8.

GEMINIS (22 mayo-21 junio)

SALUD: Manténgase a la expectativa: es un enfriamiento. DINERO: Buen resultado en gestiones de trabajo. AMOR: Sin complicaciones de cuidado: felicitaciones. Número de suerte: 1.

CANCER (22 junio-22 julio)

SALUD: Está en condiciones perfectas: siga así. DINERO: Vendrá un posible golpe de suerte: AMOR: No provoque reacciones violentas. Número de suerte: 4.

LEO (23 julio-23 agosto)

SALUD: Un reposo en la playa le hará muy bien. DINERO: Buenas posibilidades de un compromiso formal. AMOR: Es objeto de un cariño sincero. Número de suerte: 7.

VIRGO (24 agosto-23 septiembre)

SALUD: Dificultades surgirán en su organismo. DINERO: Buenas perspectivas para sus proyectos. AMOR: Cuídese de caer en la antipatía. Número de suerte: 2.

LIBRA (24 septiembre-23 octubre)

SALUD: En regular estado solamente: tonifíquese. DINERO: No anda bien la administración de recursos. AMOR: Un sueño se convertirá en realidad. Número de suerte: 5.

ESCORPION (24 octubre-22 noviembre)

SALUD: Tiene que dominar su mal genio. DINERO: Sepa usar de iniciativas y logrará éxito. AMOR: Muy en alto las relaciones sentimentales. Número de suerte: 6.

SAGITARIO (23 noviembre-21 diciembre)

SALUD: Debe consultar a su médico sobre dificultades. DINERO: Materialice posibilidades de ese negocio. AMOR: Que no lo concentren las emociones negativas. Número de suerte: 4.

CAPRICORNIO (22 diciembre 20 enero)

SALUD: El pesimismo también es una enfermedad. DINERO: Se verá enfrentado a cambios sorprendentes. AMOR: Armónica marcha entre familiares. Número de suerte: 3.

ACUARIO (21 enero-18 febrero)

SALUD: Refuerce su vigilancia sobre los bronquios. DINERO: No se exponga a contratos sin estudio. AMOR: Su miedo al fracaso matrimonial es infundado. Número de suerte: 1.

PISCIS (19 febrero-20 marzo)

SALUD: Malestares circulatorios que debe atender. DINERO: Es exagerada su confianza en el éxito. AMOR: Diga basta a tal amistad: lo está perjudicando. Número de suerte : 1.

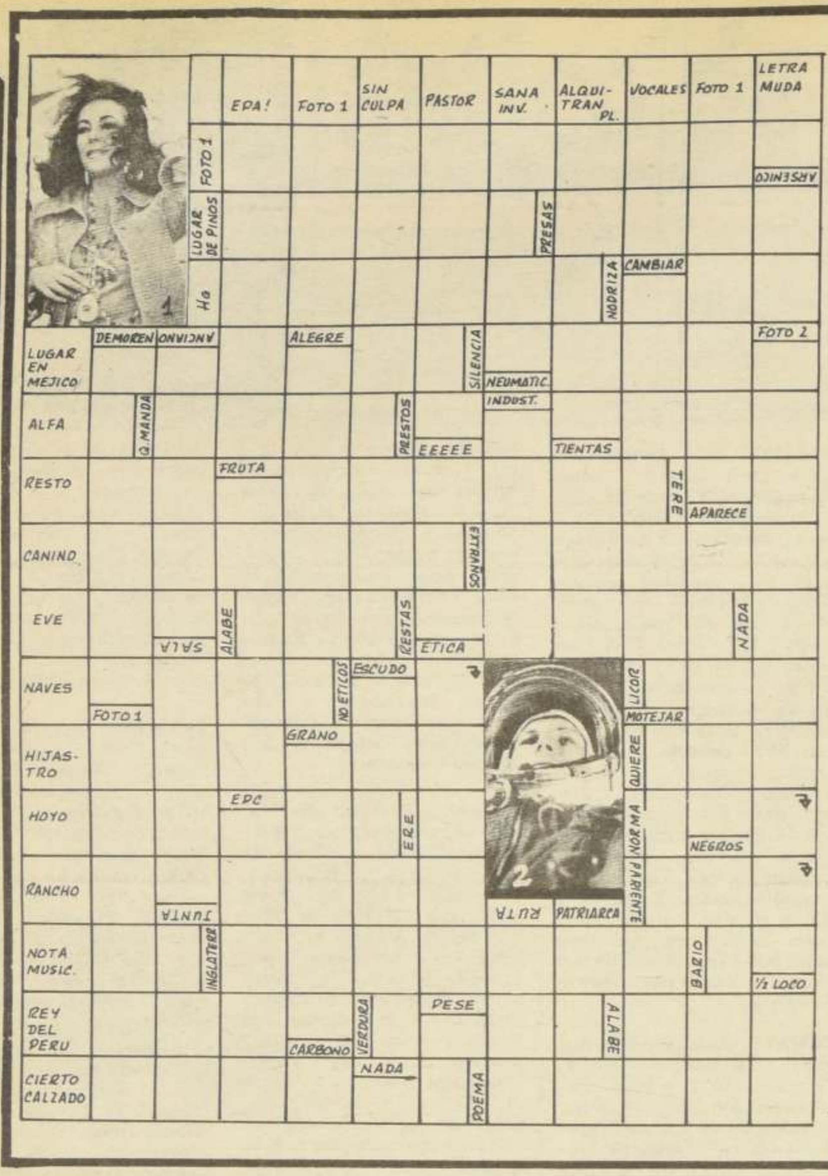

SOLUCION DEL CRONIGRAMA DE AYER

EXTRACTO Notificación. Séptimo Juzgado Civil Mayor Cuantía de Santiago notificó a don Luis Aquiles Durán Méndez, empleado, ignórase su domicilio, que en los autos Rol 20.712 de este Juzgado, titulados "Corporación de Servicios Habitacionales con Durán Méndez, Resolución de Contrato". pronuncióse con fecha 6 de octubre de 1978, sentencia, que acoge la demanda, en rebeldía del demandado, en sus párrafos en cuanto en ella se pidió: a) Declarar resuelto el contrato entre las partes, de compraventa del inmueble de calle Volcán Palomo 93 de la Población El Manzanar de la ciudad de Rancagua, por incumplimiento del demandado que incurrió en mora total del pago del saldo del precio pactado; b) Que el Conservador de Bienes Raíces del Departamento de Rancagua, debe proceder a cancelar la inscripción de fs. 116 vta. Nº 464 del año 1972, del Registro de propiedades de su cargo; y c) Que se condena en costa al demandado. La sentencia negó lugar a la indemnización de perjuicios solicitada en el párrafo c) de la demanda, por no habérselos probados. La parte resolutiva de la sentencia dice: y vistos lo dispuesto en los artículos 1489, 1698, 1871, 1873 y 1875 del Código Civil, 144, 160, 170, 254 y siguientes y 342 del Código de Procedimiento Civil, se declara: Que se acogen los puntos a), b) y d) de la demanda y que se rechaza el punto c). Archívese copia autorizada. Dictada por doña Carmen Carvajal Maureira. Juez titular. Autoriza doña Flora Meneses Zúñiga. Sec. Titular. Practico ésta notificación, por haberse ordenado notificar por aviso extractado en el Diario "El Cronista" por resolución de 20 de octubre de 1978. Secretaria.
6-7-8

QUINTO Juzgado posesión efectiva Juana Venegas Li… María Irene Olate … y Héctor Omar Silva …

QUEDA nulo por extraviado el título por 6 acciones de la Inmobiliaria Club … po.

HABIENDOSE extraviado títulos de Chilectra Nº 12137 por 37.496 acciones favor de Olympus Investment and Finance Corporation quedan nulos y sin valor haberse dado el aviso correspondiente.

PRIMER Juzgado Civil … Miguel. concedió posesión efectiva herencia intestada Isaías Moreno Jofré, a … Teresa, Rebeca, María … ciela, Alejandro, … Humberto Moreno … Eduardo, Luis y … Moreno Letife y a Lucía … tina, Alberto, Roberto … varo, Raúl, Alfredo, … Clodomiro Angulo … sin perjuicio derechos … yuge Blanca Godoy … Secretario.

PRIMER Juzgado Civil … Miguel concedió posesión efectiva herencia intestada Juan Muñoz Navia a … Muñoz López, sin perjuicio derechos cónyuge Elba … La Paz. Secretario.

PRIMER Juzgado Civil … Miguel concedió posesión efectiva herencias intestadas María Rosa Fuentes Alvar… Pedro Rufino Jorquera … nández a Víctor Jorq… Fuentes. Secretario.

PRIMER Juzgado Civil … Miguel, concedió posesión efectiva herencia intestada Juan Arriagada Silva, a Fr… Clara y Juana Arriag… Arévalo, sin perjuicio der… cónyuge que sobrevivió … Arévalo Canario. Secretario.

PRIMER Juzgado Civil … Miguel, autos "José M… Pérez Pezoa", sobre Cuent… Aposición de sellos, de… ruptura de éstos. Secretario.

NOTIFICACION. 2º Juzgado Civil de Mayor Cuantía … Santiago presentóse … Samuel Meza González … Ministerio de Tierras y … lonización, solicitando … criba a nombre de … Jesús Urtubia Hormazábal … mueble ubicado en … Población Josse Van Der … Sitio 92 comuna de … provincia Santiago, plano … M - 411 superficie 191 … deslinda: Norte: Sitio … te: Calle Osvaldo … Sur: Pasaje Autora. … Sitio 91. Conforme Ley … y D. F. L. Nº 6 de 1968 … ceros tienen "30 días" … hacer valer derechos, … apercibimiento continúe … procedimiento. El Secretario.

QUIEBRA. Agustín Cordero Escandon, Séptimo Juzgado Civil Mayor Cuantía Santiago. Resolución 26, Octubre, 1978, tuvo por presentada nómina de créditos reconocidos figurando los siguientes créditos valistas: Roberto Zamora Zamora, $ 50.718,30; Amelia Alcalde García-Huidobro, $ 340.719,56 más intereses; Daniel Lyon Subercaseaux, $ 1.506.544,60; Carlos Jarpa Riveros, $ 100.402,00 más intereses; Héctor de la Carrera Silva, $ 584.000,00; Julio Tacchi Cavagnaro, $ 374.544,00; Roberto Zamora Zamora, $ 1.391.107,72; Julio Tacchi Cavagnaro, $ 110.784,00; Raúl Ramírez M., $ 1.250.408,40; Héctor de la Carrera Silva, $ 70.130,40 y Julio Tacchi Cavagnaro, $ 46.510,90.
6-7-8

REMATES

REMATE. Ante Séptimo Juzgado Civil Mayor Cuantía, Compañía 1213, primer, piso, 29 noviembre 1978, 16 horas, en ejecución de Patricio Quiroz Cáceres, remataráse Departamento 101, primer piso, Edificio Residencial Almirante Simpson 3, correspondiente parte Oriente propiedad ubicada Vicuña Mackenna 42, Santiago. Mínimo $ 70.000.- contado o con 20% contado saldo plazo no superior 15 años, cuotas anuales, reajustables e interés. Exígese garantía 10% mínimo, boleta depósito orden Tribunal o dinero. Antecedentes en Secretaría Tribunal autos 5256 "Casapropia con Quiroz". Secretaria.

REMATE. Ante 6º Juzgado Civil Mayor Cuantía Santiago, día 21 de noviembre próximo, a las 16 horas, se rematará propiedad de Avda. Balmaceda 749, lote Nº 3, Malloco, inscrita a fs. 88 vta. Nº 133, Reg. Prop. 1.975 Conservador de Talagante. Superficie aproximada 1.590,50 mts2. Mínimo $ 320.682,85 al contado. Boleta orden Juzgado o dinero efectivo por 10% mínimo para postular. Gastos e impuestos del subastador. Otros antecedentes juicio "Financiera Latinoamericana de Desarrollo S.A. con Cabello Aldo y otros. Secretaria.

JUDICIALES Y LEGALES

CUARTO Juzgado concedió posesión efectiva Ernesto Aranda Muñoz a Antonio, Ana, Rosario, Manuel, Luis, Miguel y Rubén Aranda Aranda, sin perjuicio de derechos cónyuge Rosa Aranda Videla. Inventario solemne 10 noviembre, 17 horas
6-7-8

CUARTO Juzgado. En posesión efectiva María Araya Antequera practicaré ampliación inventario 10 noviembre, 14 horas.
6-7-8

CUARTO Juzgado concedió posesión efectiva María Sierralta Morel a Raúl Sierralta Morel. Inventario solemne 10 noviembre, 16 horas.
6-7-8

QUINTO Juzgado Civil concedió posesión efectiva Enrique Pérez Lavín a Carmen, María, Marta y Marcela Pérez Baltra.
6-7-8

QUINTO Juzgado Civil concedió posesión efectiva Luis Augusto Terrazas García a cónyuge Uberlinda del Carmen Nadjar Gallardo, sin perjuicio sus derechos.
6-7-8

EL pagaré Finansa 16460, con vencimiento al 3-XI-78, por 18.646 pesos, queda nulo por extravío.
6-7-8

HABIENDOSE extraviado credencial Nº 188 de la Dirección de Industria y Comercio perteneciente a Catalina Contreras Duguett devolver Teatinos 254, su uso indebido es penado por la Ley.
3-4-5

CUARTO Juzgado concedió posesión efectiva herencia Roberto Echeverría Rubio a hijos Roberto Echeverría Piffre de Vauban, sin perjuicio derechos cónyuge Adriana Piffre de Vauban Cristi.
6-7-8

CUARTO Juzgado concedió posesión efectiva Mery Arriagada Pachcuan a Guillermo, Alicia, Carlos, Jorge y Eduardo Hormazábal Arriagada, sin perjuicio derechos cónyuge Guillermo Hormazábal Cabello. Inventario solemne 10 noviembre, 15 horas.
6-7-8

CUARTO Juzgado concedió posesión efectiva Juan García Valenzuela a José, Verónica, Juan y Virginia García Muñoz, sin perjuicio derechos cónyuge Guillermina Muñoz Alarcón. Inventario solemne 10 noviembre, 18 horas.
6-7-8

CUARTO Juzgado concedió posesión efectiva herencia Santiago Ahumada Marchant y Hortensia Arévalo Olivares a Leopoldo Brull Videla cesionario derechos Juana Ahumada Arévalo.
6-7-8

CUARTO Juzgado concedió posesión efectiva Ana Barros Núñez a Ana, Héctor, Jorge y Teresa Arismendi Barros, sin perjuicio derechos cónyuge Modesto Arismendi Arismendi.
6-7-8

QUINTO Juzgado concedió posesión efectiva Jaime Celestino Quintanilla Arriaza, para Víctor Hugo, David, Jaime y Alina Ester Quintanilla Bustamante, sin perjuicio derechos cónyuge Ester Bustamante Arriagada. Practicaré secretaria inventario solemne 14 de noviembre de 1978, 15 horas.
6-7-8.

QUINTO Juzgado concedió posesión efectiva José Orlando Hormazábal Morales, para Serafín Orlando, Mario Enzo, Fernando Guillermo, Roberto Antonio, y María Cristina Hormazábal Vera, sin perjuicio derechos cónyuge Raquel de las Mercedes Vera.
6-7-8

QUINTO Juzgado concedió posesión efectiva Oscar Nelson Rojas Aguirre, para Oscar Rojas del Canto y Encarnación Aguirre Castillo.
6-7-8

QUINTO Juzgado concedió posesión efectiva Raquel San Martín López, para Emma Mireya Martínez San Martín, sin perjuicio derechos cónyuge Manuel Martínez Pimienta. Practicaré secretaría inventario solemne 14 de noviembre de 1978, a las 15 horas.
6-7-8

JUZGADO Letras Puente Alto, 2 noviembre 1978 concedió posesión efectiva herencia intestada quedada fallecimiento Ruperto Guzmán, a su hija legitima Fátima del Carmen Guzmán Roa, sin perjuicio derechos cónyuge sobreviviente María Rosa Roa Acuña. El Secretario.
6-7-8

QUIEBRA. Publicidad Reconquista y|o Panisello y Martínez Ltda. 1º Juzgado Civil Mayor Cuantía Santiago. Resolución 26 octubre 1978, tuvo por ampliada nómina créditos reconocidos con crédito de Eugenio Benítez Ramírez por la suma de US$ 20.000, según valor conversión al día anterior a la declaratoria de quiebra, e intereses, valista. Secretario.
6-7-8

SEPTIMO Juzgado Civil Mayor Cuantía concedió posesión efectiva bienes quedados fallecimiento René Riquelme Vivero a Georgina Patricia, Hugo Enrique, Juan Carlos y José Luis Riquelme García sin perjuicio derechos cónyuge sobreviviente Alicia García Villanueva. Secretaria.
6-7-8

SEPTIMO Juzgado Civil Mayor Cuantía concedió posesión efectiva bienes quedados fallecimiento Regina Miranda González a doña Cristina Gabriela Miranda Lara. Secretaria.
6-7-8

CUARTO Juzgado Civil Mayor Cuantía concedió posesión efectiva bienes quedados al fallecimiento Martín Zinn Chieten a su hija Nelly Zinn Flores sin perjuicio derechos cónyuge sobreviviente Graciela Flores Tapia. Secretaria.
6-7-8

CUARTO Juzgado Civil Mayor Cuantía concedió posesión efectiva bienes quedados fallecimiento Oscar Salamanca Aliaga a cónyuge sobreviviente María Droguett Cabezas, sin perjuicio sus derechos como tal. Secretaria.
6-7-8

QUINTO Juzgado Civil concedió posesión efectiva Lidia Raquel o María Lidia, Mansilla Asenjo a Corina Mansilla Asenjo.
6-7-8

QUINTO Juzgado Civil concedió posesión efectiva Robert Maxtone Inglis Ingram a Robert Maxtone Inglis Barriga, sin perjuicio cónyuge Margarita Eliana Barriga Ceballos. Inventario solemne 9 actual, 15 horas.
6-7-8

EXTRACTO. Juzgado de Letras Puente Alto, 16 de octubre del presente, concedió posesión efectiva herencia intestada de Abraham Carlos Fuentes Leiva, a hijos legítimos, Víctor Abraham, Carlos Jaime y María Clotilde Fuentes Valdivia, e hijo natural Abraham Alberto Fuentes Muñoz, sin perjuicio de los derechos de la cónyuge sobreviviente doña Clotilde del Carmen Valdivia Cubillos. Practicaré inventario solemne 17 de noviembre próximo 11 horas. El Secretario.
6-7-8

SUSCRIBASE A "El Cronista"

Suscripción anual. . . . . $ 2.000
Suscripción semestral. . . . . . . $ 1.000
Suscripción trimestral . . . . . . $ 550

Sírvase enviar su cheque cruzado a nombre de "El Cronista" (Agustinas 1269) o llame al Teléfono 68474, pidiendo un vendedor.

SI NO HA LEIDO "El Cronista" HAGALO... AHORA...

¡"El Cronista" AHORA!

INC BUS

Lo lleva a la hermosa tierra del Aymará (3ª Región)

Con sus salidas diarias a las 19,30 y 21,00 horas. En modernos Buses con Baños, T V y atención de cafetería.

Viaje con nosotros a Vallenar, Copiapó, Chañaral, Caldera, Salado, Diego de Almagro, Llanta, Salvador, Potrerillos.

Inca — Bus lo espera para llevarlo por las rutas del Cobre.

Reserva de Pasajes:

Amunátegui Nº 920 - fono 721817

Servicio de Encargos:

Rosas 1224 – fono 724904

JUDICIALES Y LEGALES

SEGUNDO Juzgado Civil San Miguel, concedió posesiones efectivas Abelardo Boza Vergara y Carmen López López a Eliana Boza López. Practicaré inventario solemne 14 noviembre 12 horas. Secretario

6-7-8

SEGUNDO Juzgado concedió posesión efectiva Jaime Fernando Urrutia Honorato a Mónica Urrutia Vergara, sin perjuicio derechos cónyuge Luz Blanca Vergara Honorato.

3-4-6

NOTIFICACION.— Ante Cuarto Juzgado Civil Mayor Cuantía Santiago, Mario Vergara Rodríguez, abogado Estado 135, por A. A. P. Ahorromet, interpone demanda por $ 85.756,93.- contra Dolores Wenceslaa Salvo Salvo empleada, Pedro de Valdivia 3103 Depto. 21, Ñuñoa, Santiago, solicita se le requiera de pago por dicha cantidad que deberá pagar dentro treinta días, más intereses penales y reajustes; primer otrosí, personería; en el segundo, acompaña documentos con citación; en el tercero, depositario; en el cuarto, custodia, en el quinto y sexto, se tenga presente. Distribuida demanda I. Corte este juzgado proveyó: Santiago, veintinueve de mayo de mil novecientos setenta y ocho. A lo principal, requiérase; primer y segundo otrosí, como se pide, con citación; tercero, quinto y sexto, téngase presente; al cuarto, como se pide. Rol Nº 2456-78. Papel $ 1,10.- M. A. Morales V., juez.- J. Mc. Hugh P., secretaria.- No siendo habida demandada se solicitó fojas 12 notificación por avisos. Cumplidas diligencias decretadas, Tribunal proveyó: Santiago, octubre dieciséis de mil novecientos setenta y ocho.- Como se pide, debiendo publicarse cinco días diarios "El Cronista" y "El Mercurio", sin perjuicio de la que deberá efectuarse en el Diario Oficial. M. A. Morales V.- Juez, J. Mc. Hugh P., secretaria. Por tanto notifíco y requiero pago Dolores Wenceslaa Salvo Salvo, demanda, solicitudes y resoluciones precedentes expediente Rol Nº 2380-78 "A. A. P. Ahorromet con Salvo, Dolores", requerimiento. Secretaria. 2-3-4-6-7

POR robo queda nulo cheque Nº 203826 Serie 742732- S.B.B. Banco O'Higgins.

5-6-7

NULO cheque Bco Estado Serie AA Nº 5904480 por extravío.

5-6-7

POR extravío queda nulo depósito a plazo fijo Nº 404188 del Banco de Crédito e Inversiones Oficina Central. Por $55750 a nombre de Erasmo Sáez Rubilar.

5-6-7

ORDEN no pago cheque perdido Banco Español Chile Stgo. 73072. 5-6-7

POR extravío nulo certificado subsidio habitacional de Jorge Cruz López.

5-6-7

POR extravío queda nulo título 7347- 1768 por 9254 acciones de Forestonac.

5-6-7

POR pérdida anulo pagaré reajustable Nº 1902 de Finansa a nombre de Pedro Vidal G. Huidobro.

5-6-7

QUIEBRA. Emilio y Maximiliano Hartard Limitada. 4º Juzgado Civil Mayor Cuantía Santiago, resolución 13 octubre 1978, declaró la quiebra de Emilio y Maximiliano Hartard Limitada, comerciante, con domicilio en Feria Municipal local 58. Representada por don Leopoldo Quintano Escobedo, ingeniero comercial del mismo domicilio. Las personas que tengan papeles o bienes pertenecientes al fallido deben entregarlos dentro de tercero día, al Síndico de Quiebra, bajo la pena de ser tenidos por encubridores o cómplices de la quiebra. Acumúlense a quiebra juicios pendientes contra fallida, que puedan afectar sus bienes. Adviértese al público que no debe hacer pagos ni entrega de mercaderías al fallido bajo pena de nulidad de las mismas. Los acreedores residentes en el territorio de la República deben verificar sus créditos y preferencias dentro de 30 días, bajo apercibimiento legal. Las notificaciones legales se efectuarán en el diario El Cronista". Secretario

2-3-4-6-7

POLLA GOL-EL CRONISTA-RADIO NACIONAL-TV NACIONAL-POLLA GOL-EL CRONISTA-RADIO NACIONAL-POLLA GOL-EL CRONISTA-RADIO NACIONAL-TV NACIONAL-POLLA GOL-EL CRONISTA-RADIO NACI

LA SEGUNDA OPORTUNIDAD
POLLA Y POLLA GOL

E.....
ION.....
.....CORREO POSTAL.....
DE IDENTIDAD.....DE.....
LAVE DE RADIO NACIONAL DE CHILE.....
.....
.....

BASES

e este cupón, llene los datos y este alerta a la Frase Clave que transdos los días Radio Nacional de Chile. Adjunte a este cupón su tarPolla-Gol o su boleto de Polla y envíe a Casilla 16104—TV Nacionncurso "La Segunda Oportunidad". Los cupones de "El Cronista" emana correspondiente son los únicos válidos.

PRIMER Juzgado Mayor Cuantía Civil de San Miguel concedió la posesión efectiva de la herencia intestada quedada al fallecimiento de don Wenceslao Parra Aránguiz a su hija legítima doña Hilda de Las Mercedes Parra Díaz, sin perjuicio de los derechos que correspondan a su cónyuge sobreviviente doña Verónica Díaz Morales. El Secretario.

4-6-7.

PRIMER Juzgado de San Miguel concedió posesión efectiva de bienes quedados fallecimiento de Celinda Morales Reyes a hijos legítimos Magdalena, Uberlinda, Silvia Luisa, Rodolfo, Yolanda de las Mercedes, Osvaldo Máximo y Eduardo Enrique Pizarro Morales, sin perjuicio derechos cónyuge Agapito del Carmen Pizarro Maldonado. Practicaré inventario solemne el 14 de noviembre de 1978, 10 hrs. Guillermo Novoa Justrow. Secretario Titular.

4-5-6.

QUIEBRA.- Emilio y Maximiliano Hartard Ltda. Cuarto Juzgado Civil Mayor Cuantía Santiago resolución 13 octubre 1978, declaró quiebra Emilio y Maximiliano Hartard Ltda., comerciante, representada Leopoldo Quintano Escobedo, ingeniero comercial, ambos domiciliados Feria Municipal local 58. Las personas tengan papeles o bienes pertenecientes fallida deben entregarlos dentro tercero día Síndico de Quiebras bajo pena ser tenidos por encubridores o cómplices de la quiebra. Acumúlense a quiebra juicios pendientes puedan afectar sus bienes. Adviértase público no hacer pagos ni entrega mercaderías fallida bajo pena nulidad de las mismas. Los acreedores residentes territorio República deben verificar créditos y preferencias dentro treinta días bajo apercibimiento legal. Notificaciones legales se harán diario "El Cronista". Secretario.

31-2-3-4-6

QUIEBRA Sociedad Exportadora de Frutos de Chile Limitada, "Sofruchil". Sexto Juzgado Civil Mayor Cuantía Santiago. Resolución 12 septiembre 1978 declaró en quiebra a Sociedad Exportadora de Frutos de Chile Limitada "Sofruchil", comerciante, representada por Víctor Ponce Zamora, Víctor Ponce Zúñiga y Jaime Ponce Zúñiga, comerciantes, todos domiciliados en Tarapacá 867- A. Las personas que tengan papeles o bienes pertenecientes a la fallida, deben entregarlos dentro de tercero día al Síndico de Quiebras, bajo pena de ser tenidas por encubridoras o cómplices de la quiebra. Acumúlese a quiebra juicios pendientes, contra fallida puedan afectar sus bienes. Adviértase al público que no deben hacer pagos ni entrega de mercaderías a la fallida bajo pena de nulidad de las mismas. Los acreedores residentes Chile debe verificar créditos y preferencias dentro de treinta días bajo apercibimiento legal. Notificaciones legales se harán diario "El Cronista". Secretario.

2-3-4-6-7

QUINTO Juzgado Civil concedió posesión efectiva Elsa del Carmen Alcaide Acevedo a Carlos, María, Luis, Juan, Ramón, Elsa del Carmen y Patricio Alfredo Bruna Alcaide, sin perjuicio derechos cónyuge sobreviviente Luis Osvaldo Bruna Astorga. Inventario solemne practicaré 8 noviembre, 15 horas.

4-6-7

QUINTO Juzgado Civil concedió posesión efectiva Josefina Vicuña Correa a José y María Fernández Vicuña, sin perjuicio derechos cónyuge sobreviviente José Víctor Fernández Sanfuentes.

4-6-7

QUINTO Juzgado Civil concedió posesión efectiva Francisca Palacios Alonso a Pedro Arguinarena Palacios. Inventario solemne practicaré 8 actual, 15 horas.

4-6-7

PRIMER Juzgado concedió posesión efectiva Nolberto Aranda Fuentealba, para Leonor Guajardo Cubillos; sin perjuicio derechos como cónyuge.

4-6-7.

PRIMER Juzgado concedió posesión efectiva Herminia Dávila Budge, para Agustín, Juan y Ana Toro Dávila.

4-6-7

PRIMR Juzgado concedió posesión efectiva Leonor Pacheco, para Silvia Peña y Lillo Pacheco; sin perjuicio derechos cónyuge Juan Peña y Lillo Carrasco.

4-6-7.

PRIMER Juzgado concedió posesión efectiva Luis Espinosa Herrera, para Sergio, Luis, Carlos, Héctor y Rosa Espinosa Fuentes; sin perjuicio derechos cónyuge Rosa Fuentes.

4-6-7.

POR extravío queda nulo cheque serie CZA 3 Nº 1344071 Banco del Trabajo, Oficina Principal .

5-6-7

NULO por extravío Carnet Profesional Artista Nº 1845 de María Torres Vidal.

5- 6 7

HABIENDOSE extraviado el título 3411 por dos acciones de Unión Inmobiliaria S. A. pertenecientes a Carlos Cortés Donoso, queda nulo.

5-6-7

CHEQUE AB 3179494 Sudamericano Central, orden no pago, estafa.

5-6-7

ANULO cheque Nº Serie STB-189050 del Banco Español oficina Central de $90.000 por extravío.

5-6-7.

EXTRAVIADOS los títulos Nº 4382 por 8781 acciones, 11306 por 4390 acciones, 16954 por 622 acciones, 21317 por 284 acciones y 26940 por 1399 acciones de la Cía General de Electricidad Industrial de Bernabé Salazar Julio Suc., quedan nulos.

5-6-7

QUINTO Juzgado Civil concedió posesión efectiva Eleuterio Ramírez Villarroel a Sonia Javalquinto Ramírez.

4-6-7

QUIEBRA Cooperativa Ahorro y Crédito La Familia. Quinto Juzgado Civil Mayor Cuantía Santiago. Por resolución 31 octubre 1978, tuvo por verificado crédito extraordinario Laurencio Loyola Olivares, por la suma de $ 35.000 proveniente depósito a plazo. Secretaria.

4-6-7

TERCER Juzgado concedió posesión efectiva Juan Recart Novion a Julio, Jorge, Jean y Manuel Recart Matus, Jaime Recart Muñoz y Olga Matus Zúñiga, sin perjuicio sus derechos de cónyuge sobreviviente.

4-6-7

TERCER Juzgado concedió posesión efectiva Sara Figueroa Varas a Lidia Barra Landeros, Juan Flores Valdivieso y María Abarca Candia. Inventario solemne 8 noviembre 16 horas.

4-6-7

NULO talonario de cheques Serie STC Banco Español Chile Nº 286376 al 286400.

4-5-6

QUIEBRA: Willy Former Melo.- Cuarto Juzgado Civil de Mayor Cuantía. Santiago. Resolución 30 octubre 1978, tuvo por agregado inventario confeccionado por Síndico, se tendrá por aprobado si no se objetare dentro de plazo legal. Secretaria.

4-6-7

QUIEBRA: Importadora y distribuidora automotriz Fisk S. A. Quinto Juzgado Civil Mayor Cuantía. Resolución 13 octubre 1978, tuvo por acompañado inventario confeccionado por Síndico en Punta Arenas. Se tendrá por aprobado si no se objetare dentro de plazo legal. Secretaria.

4-6-7.

QUIEBRA. Ferretería Cordero Hnos. y Cía S.A.C. Séptimo Juzgado Civil Mayor Cuantía. Resolución 31 octubre 1978. tuvo por acompañado inventario confeccionado por Síndico, se tendrá por aprobado si no se objetare dentro de plazo legal. Secretario .

4-6-7

QUIEBRA: Emilio y Maximiliano Hartad Ltda. Día 6 de noviembre practicaré facción de inventario bienes fallida ubicados en Feria Municipal, local Nº 58 Santiago. Síndico.

4

QUIEBRA: Soc. Exportadora de frutos de Chile Ltda. "Sofruchil". Día 6 de noviembre de 1978 practicaré facción de inventario bienes fallida ubicados en Tarapacá Nº 867- A Santiago. Síndico.

4

QUIEBRA: Eduardo Manss Diocares. Día 6 de noviembre 1978 practicaré facción inventario bienes fallido ubicados en Pedro Lagos Nº 1495, Santiago. Síndico.

4.

PRIMER Juzgado concedió posesión efectiva Augusto del Río Moreira, para Melania, Cremilda, Riola y Germán del Río Carrillo; sin perjuicio derechos cónyuge Candelaria Carrillo.

4-6.

PRIMER Juzgado Mayor Cuantía Santiago. Expediente 1138-78. Cítase a parientes de Daniel Enrique Silva Muñoz, audiencia trece de noviembre 1978, quince horas Secretario.

4-6-7.

SEXTO Juzgado cita parientes menor Víctor Rafael Díaz del Río Martí, audiencia 15 noviembre, 17 horas. Expediente 470-78 Nombramiento Tutor. Secretaria.

4-6-7

POR extravío queda nulo cheque serie VMB Nº 05792 del Bco. Español Chile por haberse dado el aviso correspondiente. 5-6-7

DEJARE sin valor por robo cheque serie Nº B I -01976494 Banco del Estado Suc. San Miguel

5-6-7

POR extravío anúlase título fondo mutuo Cooperativa Vitalicia de partícipe Sr. Carlos E. Fulle Fernández Serie C-6229 por 15,32. cuotas.

5-6-7

QUEDA nulo por extravío los cheques Nº 1941998 y 1941997 serie A A Banco del Estado Suc. Matucana.

5-6 7

SEGUNDO Juzgado Civil, por resolución fecha 25 octubre último, declaró doña Vitalia Henríquez Astaburuaga no tiene libre administración de sus bienes. Secretaria.

3-4-6

ORDEN no pago cheque PL-A 317383 Banco Osorno por $ 15.000 por haberse dado el aviso correspondiente.

3-4-5

POR extravío queda nulo cheque serie B 16 Nº 011.8127 Bco. Crédito Inversiones sucursal Ñuñoa.

3-4-5

CHEQUE 1520530 Banco Osorno nulo por robo.

4-5-6

CITACIONES BOMBEROS

Cuerpo de Bomberos de Santiago. "Constancia y Disciplina". Cito al Cuerpo a los funerales del Miembro Honorario de la Institución y Voluntario Honorario de la 12ª Compañía, con premio por 50 años de servicios, don Guillermo Maldini Sepúlveda, para hoy lunes 6, a las 18 horas. Uniforme de parada, pantalón negro. Punto de reunión: Av. Perú y Valdivieso. El Secretario General.

6

PARA OFICINAS

"BOLTON". Timbres de Goma y Metal, Foliadores 50 tipos diferentes. Tarjetas de visita, insignias. Grabados. Av. Bulnes 178. Fono 80234.

GRAN CONCURSO
"LA SEGUNDA OPORTUNIDAD"

El Cronista

Polla
CHILENA DE BENEFICENCIA
Y
Polla-Gol

MILES DE PESOS EN DINERO Y PREMIOS

TV

114
RADIO NACIONAL DE CHILE

BASES DEL CONCURSO:

•El Diario "El Cronista" publica diariamente un cupón, cuyo color irá variando cada semana.

•El participante deberá colocar en un sobre: el cupón de "El Cronista" y su tarjeta de Polla Gol o su boleto de Polla Chilena de Beneficencia del concurso anterior enviándolo a Casilla 16104 de TV Nacional, Concurso "La Segunda Oportunidad" o depositándolo en los buzones de TVN, "El Cronista" o Radio Nacional de Chile.

•Todos los domingos en el Programa "Tres a las tres", TV Nacional de Chile sorteará premios y seleccionará participantes en el concurso "La Segunda Oportunidad".

Record de calor

33 Grados a la Sombra

Fotos de Carlos Tapia

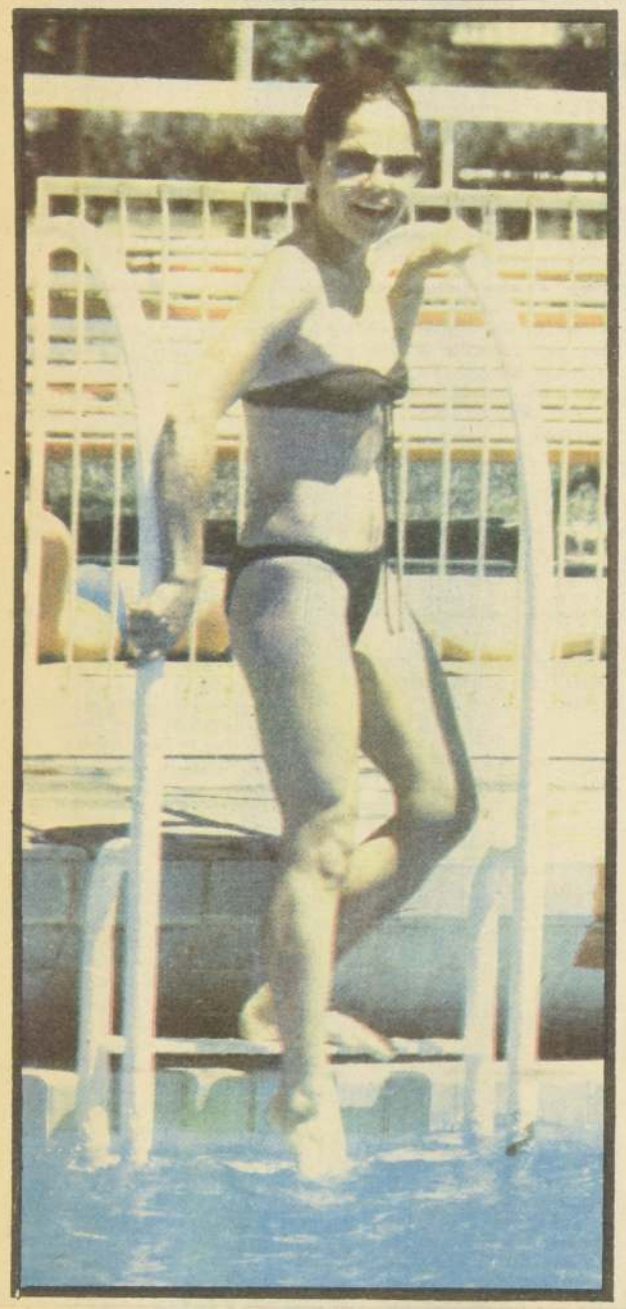

A las 3 de la tarde había ayer en Santiago 32 grados y 9 décimas a la sombra. ¡Casi 33 grados! Un verdadero golpe al mentón de los capitalinos aplicado por un verano incipiente que el sábado había iniciado su ofensiva con una temperatura de 31,4.

La gente intentó escabullir el golpe y quiso guarecerse en el frescor de las piscinas. Pero se encontró con sus puertas invernalmente cerradas. Sólo recibieron público la del Estadio Italiano, que es exclusivo para socios, y la Mundt, que inició su temporada el sábado con "mucho y muy entusiasta público", informó su personal. Allí puede ir cualquiera sin necesidad de ser socio. El único requisito es que tenga traje de baño, por supuesto, y $ 45 si es adulto, $ 30 si es joven, y $ 20 si es niño. Esos son los valores de las entradas.

Las piscinas Tupahue y Antillén, del cerro San Cristóbal, informaron que su apertura está prevista para el 16 de este mes. En las Lincoyán, Macul y Las Albercas, ni siquiera hay gente para que atienda el teléfono.

En cualquier caso, a usted le queda el recurso de mantenerse en el patio o en el jardín de su casa. Y de refrescarse en la contemplación de estas imágenes que captó nuestro reportero gráfico Carlos Tapia en la piscina del Estadio Italiano.

El Cronista

Directora: Silvia Pinto

Representante Legal: Patricia Guzmán

Agustinas 1269 — Fono 82222

Santiago, Lunes 6 de Noviembre de 1978

TELEVISORES TOSHIBA

LA TECNOLOGIA DEL COLOR PERFECTO

COLOR BLACKSTRIPE 2

GARANTIA Y SERVICIO TECNICO EN TODO EL PAIS

Venta a distribuidores MULTIMPORT LTDA. Av. Bulnes 277 Stgo

HUERFANOS $45.-

WALT DISNEY... FANTASIA TECHNICOLOR®

MAYORES Y MENORES

HUELEN $40.-

FIEBRE DE SÁBADO POR LA NOCHE

("SATURDAY NIGHT FEVER")

MAYORES DE 18 AÑOS ¡Contagiese!

el magnate griego

CERVANTES $40.-
VICTORIA $40.-
ORIENTE $50.-

MAYORES DE 18 AÑOS

MAYORES Y MENORES

La Bella Durmiente

TOESCA $30.-

METRO IMPERIO CENTRAL
CONTINENTAL CALIFORNIA
LAS LILAS EL GOLF $50.-

GREASE ("BRILLANTINA")

APTA PARA TODO ESPECTADOR