EDICION DE 28 PAGINAS
Año XIII Núm. 4,607
FUNDADO EL 14 DE ENERO DE 1917

LA NACION

M. C. R. ES PROPIEDAD

PRECIO EN TODO EL PAIS: 30 CENTAVOS SANTIAGO DE CHILE, MARTES 27 DE AGOSTO DE 1929 AGUSTINAS 1269 — CASILLA 81-D.

EL TIEMPO PARA SANTIAGO
TEMPERATURA DE AYER: Máxima, 20 grados C. Mínima, 3 grado C.
PROBABILIDADES PARA HOY: Buen tiempo templado, neblina en la mañana. Máxima, 15 grados C. Mínima 3 grados C
SOL: Sale 6 h. 8 m. Puesta 17 h. 20 m.
LUNA: C. menguante el 27. Luna nueva el 3 de setiembre.
OF. METEOROLOGICA DE CHILE.

A toda la Palestina se ha extendido la revuelta musulmana anti-semita

Británicos, árabes y judíos, en contienda triangular, luchan por cuestiones de poderío, raza y religión

Conquistador de Jerusalén

Mariscal Sir Edmund Allenby, que, al mando de tropas británicas, conquistó la Palestina durante la Gran Guerra. Jerusalén fué capturada el 9 de diciembre de 1917.

La Palestina actual

La Palestina, mandato británico a contar del 29 de septiembre de 1923, tiene una superficie inferior a la de una provincia chilena. Su población es de poco más de 800 mil habitantes. Cerca de 600 mil son musulmanes; los judíos no alcanzan a 100 mil.

La capital, Jerusalén, cuenta con poco más de 60 mil habitantes. El puerto de Jaffa, con 50 mil.

Palestina, la Tierra Santa, que se extiende entre el Mar Mediterráneo y el río Jordán, era antes un departamento de la provincia turca de Siria. Durante la Guerra Mundial fué conquistada por las fuerzas británicas al mando del General Allenby, quien capturó a Jerusalén el 9 de diciembre de 1917.

Jerusalén estaba en poder de los musulmanes desde 1244, habiendo sido conquistada y reconquistada durante las Cruzadas. Los turcos se apoderaron de ella en 1517.

De 1917 a julio primero de 1920 permaneció en poder de una administración militar británica. En 1920 fué nombrado alto comisionado y jefe del Gobierno civil, Sir Herbert Samuel. La política inglesa ha sido la de tratar a los habitantes como a iguales y procurar una patria a los judíos, permitiéndoles instalarse en Palestina.

De septiembre de 1920 a marzo de 1925, se establecieron en Palestina 46,225 inmigrantes judíos y sólo 2,027 no judíos. En doce años la población árabe ha aumentado en 80 mil.

El 1.o de septiembre de 1922 se promulgó una nueva Constitución. Se establece el nombramiento de un Alto Comisionado, un Comandante en Jefe y un Consejo Ejecutivo. Se creó un cuerpo legislativo que consiste, además del Alto Comisionado, de diez miembros oficiales y de doce extra-oficiales. Estos últimos son elegidos por votación de los habitantes, y debe haber entre ellos no menos de dos cristianos y dos judíos. Se reconoce la libertad de cultos y la igualdad de razas.

Todos los palestinos, varones y mayores de 25 años, tienen derecho a voto.

La población judía cuenta con una organización interna y con un comité que la representa ante la administración pública. Pero este comité se dividió en 1925, pues los judíos ortodoxos se opusieron a las tendencias avanzadas de los progresistas que pedían sufragio femenino.

La Organización Sionista Mundial es reconocida por el Gobierno británico y la Administración de la Palestina como la agencia autorizada del pueblo hebreo en lo que se refiere a la reconstrucción de la Patria Judía.

Muralla de los Lamentos

Parte de la muralla de un vetusto templo, a cuyos pies se reunen los judíos de Jerusalén para lamentarse de la muerte de la Ciudad Santa.

Esta antiquísima muralla es uno de los lugares más sagrados de los judíos. Como se encuentra en territorio musulmán, piden que se les dé a ellos la propiedad.

El día de la Expiación, los judíos se reunen solemnemente en la Muralla de los Lamentos. Esta costumbre data de la Edad Media.

Esta muralla mide 50 metros de largo por 18 de alto, y es causa de nuevas ansiedades para el Gobierno británico. Junto a ella se han producido en los últimos días choques armados entre judíos y musulmanes, de los cuales han resultado más de cincuenta muertos y más de cien heridos. Fuerzas de policía británicas en automóviles blindados patrullan la ciudad. Además, se han cerrado las puertas de la ciudad en previsión de nuevas incursiones de los árabes de las aldeas vecinas.

Colonia agrícola judía

En la región de Seart, los árabes han atacado las colonias agrícolas judías de Emek, Israel, Galilea, etc. Esta fotografía representa un rincón de la colonia agrícola judía de Roch Pino.

Antiguo puerto de Jaffa

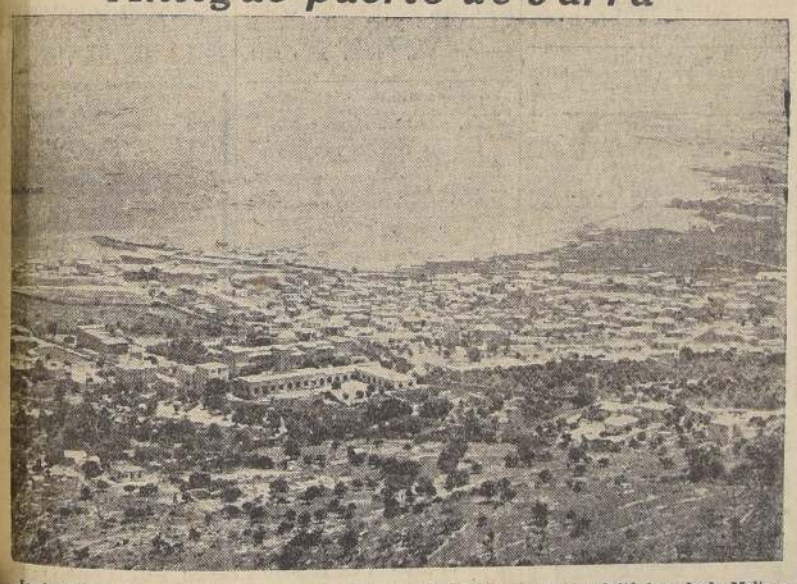

Las informaciones cablegráficas anuncian que han sido despachados buques británicos desde Malta y tropas a bordo de aviones y de trenes desde Egipto, con lo cual ha aliviado un tanto la tensión que existía después de la recrudescencia de los choques en la Muralla de los Lamentos.

Anteayer, el acorazado "Barham" y el crucero "Sussex" se dirigieron desde Malta al puerto de Jaffa (Palestina). El primero de estos buques de guerra desplaza 27,500 toneladas; el "Sussex", 10,000.

Jaffa — el Joppa de la Biblia — es conocido desde de los tiempos de las cruzadas. En este puerto desembarcaban las embarcaciones de los cruzados. Cuenta la tradición que en él se detuvo San Pedro. El 17 de noviembre de 1917, el General Allenby, a la cabeza de las fuerzas británicas, capturó este puerto principal de Palestina.

Escuela judía de altos estudios

Edificio principal del Politécnico de Jeilin, donde se reunen los intelectuales judíos de Palestina en una de sus fiestas religiosas.

Calle principal de Jaffa

Musulmanes y judíos en la calle principal del puerto de Jaffa, a donde se dirigen a toda máquina dos acorazados británicos para reprimir los choques hebreo-musulmanes de estos últimos días.

La fotografía presenta los edificios de la Municipalidad y la Torre que da la hora oficial a la población.

Calle de Jerusalén moderna

Adviértanse los letreros de las tiendas, escritos en "yiddish". En calles como ésta se han efectuado los choques entre musulmanes y judíos, de que han resultado tantos muertos y heridos, incluyendo a funcionarios y policías británicos.

EN HEBRON LOS ARABES HICIERON AYER UNA VERDADERA CARNICERIA

LONDRES, 26.— El corresponsal del diario "Daily Mail" en Jerusalén, informa que en Hebron fueron asesinados setenta y tres judíos en sus propias casas, en los momentos en que el pueblo celebraba las tradicionales fiestas sabatinas. Grupos de asesinos árabes descendieron repentinamente hasta la aldea y asesinaron a los indefensos judíos, cortando en pedazos a hombres, mujeres y niños. En una sola casa fueron asesinadas dieciocho personas. — (U. P.).

MALTA, 26. — El buque portaaviones "Courageous" partió a la Palestina llevando a su bordo el Batallón South Staffordshire.

Los destróyers "Veteran" y Wanderer", se hicieron a la mar a las 2 horas. Se tiene entendido que van en viaje a Egipto.—(U. P.)

NUEVA YORK, 26. — Los judíos celebrarán esta tarde un meeting popular para protestar contra la presunta indiferencia británica con respecto a la situación creada en la Palestina a raíz de los encuentros sangrientos entre judíos y árabes.

Los manifestantes desfilarán frente a la Municipalidad y en seguida se dirigirán al Consulado británico. (U. P.)

PRAGA, 26. — Sir Herbert Samuel, Ministro británico en ésta, abandonará hoy la ciudad accediendo a un llamado urgente que le ha hecho su Gobierno.

En los círculos diplomáticos se interpreta este llamado como que el Gobierno británico tendría el propósito de volver a designar a Sir Herbert Samuel Alto Comisionado en Palestina. (U. P.).

BEIRUT, 26. — Se informa que en un combate habido en los alrededores de Barhamoud, murieron 70 judíos y 40 musulmanes.

También se informa que los árabes se apoderaron de la aldea de Afeule a la cual saquearon después.

En este ataque murieron también varios árabes y judíos.— (U. P.)

(PASA A LA PAGINA 11)

LA NACION

Suscrición anual . . . $ 95.00
Suscrición semestral. . $ 50.00
Suscrición trimestral . $ 27.00

LOS TIEMPOS

Suscrición anual . . . $ 48.00
Suscrición semestral. . $ 26.00
Suscrición trimestral . $ 14.00

Las sucriciones se sirven a contar desde cualquiera fecha del año.

¡Oh, Margarita!

Por JOHN HELD
Especial para "La Nación"

MARGARITA.— Dime, Buck, ¿dónde estudiastes tú?

BUCK.— En la Wester Agricultural.

TOM. — ¡Hum, un colegio de vacas !¡Mmu, mmu, mmuu, mmuu!

BUCK.—¡Yo no me sulfuro tan fácilmente, pero este cangrejo...!

GUIA PROFESIONAL

ABOGADOS

ROBERTO CRUZ
Causas criminales. Huérfanos 1328.—Teléfono 5801.

El Abogado
OSCAR R. CARCAMO
trasladó su estudio a Morandé 440, oficina 11. Teléfono 89453. De 4 a 6 P. M.

AURELIO CRUZAT
ALFREDO OYARZUN
RAFAEL MOZO
Santiago, Estudio: Huérfanos 1112. Teléfono 87208. Casilla 1833. —Valparaíso: Estudio, Prat 173. Teléfono 4900. Casilla 1298.

RAFAEL CORREA F.
Abogado
Catedral 1139. Sindicatura General de Quiebras.

CARLOS ROBERTO ELGUETA
Abogado
Huérfanos 1639. Teléfono 80068.

ALEJANDRO GREEK CROSS
Asuntos civiles y comerciales. — Consultas: 4-5. Huérfanos 112. Altos Banco Nacional. Teléfono 27208.

OSCAR GAJARDO V.
Juicios civiles y criminales. Huérfanos 1223. Teléfono 88940.

GUILLERMO MONTEBRUNO I.
Consultas gratis. 9-12, en Santo Domingo 1245, y 2-5 en Teatinos 875

FIDEL MUÑOZ RODRIGUEZ
SALVADOR HESS R.
JORGE SOLIS DE OVANDO
Edificio Banco Anglo tercer piso. Oficinas 14 y 15. Teléfono 5394.

VICENTE MOLINOS GAETE
Bandera 320.—Teléfono 81783.—Especialmente asuntos comerciales y revisión de títulos. Atiende de 11 a 12 y de 17 a 18 horas.

AGUSTIN ORTUZAR E.
Juicios civiles, comerciales, leyes sociales. Galería Alessandri 25 (2.o piso). Casilla 71. Teléfono 3761.

LEOPOLDO ORTEGA
San Martín 450. Tel. 89363. Casilla 1672. De 4 a 7.

ANTONIO PLANET C.
RAUL OBRECHT
Especialmente cuestiones comerciales. Estudios: Edificio Banco Anglo, 4.o piso, of. 9. Casilla 3618. Teléfono 4907.

ALEJANDRO REYES C.
LUIS PINTO C.
IGNACIO URETA E.
Abogados
Han trasladado su estudio a Huérfanos 1512. Horas de oficina: de 11 a 12 y de 18 a 19 horas.

HUBERTO SALGADO GALLARDO
Criminalista, causas civiles, nulidades de matrimonios. Juicios empleados particulares. Teatinos 809. Teléfono auto 3625.

EMILIO TAGLE RODRIGUEZ
Bolsa Comercio, of. 115. Teléfono 3808. Asuntos comerciales y mineros.

E. VARGAS BARRERA Y HERNAN Vargas, abogado, toman cualquier asunto, principalmente comercial, garantizando absoluta seriedad. Morandé 450; teléfono 86142; casilla 2381.

MEDICOS

Dr. CARLOS D. AGUIRRE
Vías urinarias, sífilis. 14 a 17. Carmen 191.

Dr. ALBERTO ARAYA LAMPE
Puente 583. Teléfono auto 2800. De 3 a 4.

Dr. ALLENDE NAVARRO
de la Universidad de Lausana, Zurich, y Chile, 15 años Europa. Enfermedades nerviosas y mentales. Moneda 1944. Tel. 86581.

Dr. ALONSO VIAL
Cirugía. Auto 86440. Cerro 8. De 2 a 3.

Dr. AMENABAR OSSA
Oculista graduado en Londres y Chile. Teléfono 6602. Delicias 38, de 2 a 4. Regresó.

Dr. ITALO ALESSANDRINI
Regresó de Europa. Cirugía y ginecología. De 1-3, y en rendez-vous. Merced 322. Auto 2555.

Dr. ANSOLA
Medicina Interna
San Antonio 148. — Teléfono 89098. De 2 a 4.

Dr. ALCAINO
Oídos, nariz, garganta. Especialista. Jefe Hosp. Salvador. De 2-5. Teléf. 5107. Dieciocho 314.

Dr. FELIX BULNES
Especialmente pulmón. Rayos X. Compañía 1378. Teléfono 8295. 2-4.

Dr. JULIO A. BARRENECHEA
Pulmón, corazón y digestivos. Puente 632, casa 2, diariamente, de 2 a 4. Teléfono 4529. N|O.

Dr. MANUEL J. BARRENECHEA
Oculista
y especialista en oídos, nariz y garganta. Regresó: Huérfanos 801.

Dr. EDUARDO BUNSTER
Exclusivamente cirugía, ginecología. Ahumada 35. Teléf. 3476, de 2 a 4.

Dr. MIGUEL BERR K.
Consultas de 3-5. San Antonio 468. Teléfono 5309.

Dr. BANDERAS BIANCHI
Urinarias. Medicina general. Ayudante Clínica. 1.30 a 3.30. Claras 205. Teléfono 4774.

Dr. RAUL BULNES S.
Santa Lucía 350. Urinarias, ayudante clínica Tel. 88309. De 1 1|2 a 4.

Dr. BORQUEZ SILVA
Estudios en Europa. Medicina interna, pulmón, corazón, estómago e intestinos. Rayos X. Arturo Prat 80. Teléfono 19. Consultas de 3 a 6.

Dr. BRAGA CASTILLO
Regreso de Europa. Rayos X. Ultra violeta. Medicina general y niños. 9 a 10 y 1.30 a 4.30. Merced 136. Teléfono 37393.

Dr. BALTRA
Estudios Europa. Riñón, Vejiga, género urinarias, de 3.30 a 6. Agustinas 619. Teléfono 4366.

Dr. BARASAO GAZMURI
Del Hospital del Salvador
Cirugía. Enfermedades señoras. — Rosas 1627, de 3 a 5. Teléfono 89651.

Dr. CASTAÑON
Pulmón 3-4. Claras 457. Teléf. 3642.

Dr. LEONIDAS CORONA T.
ESTUDIOS EN EUROPA
Laboratorio Clínico. Delicias 868 (frente a Estado).

LABORATORIO CLINICO
Dr. HECTOR CORONA T.
DELICIAS 938, entre Serrano y A. Prat, casi esquina Serrano
Exámenes químicos bacteriológicos, orina, expectoración. Sangre, jugo gástrico, etc. Auto-vacunas. Teléfono 3695.

Dr. LUIS CORVALAN ROCCO
Medicina general. Sífilis. Urinarias.—1-3.30. Lira 984.

Dr. FERNANDO CRUZ F.
Estudios Europa. Medicina adultos. Tuberculosis pulmonar. Rayos X. — Londres 43—de 2 a 4.

Dr. CHARLIN
Oculista
París 823. Consultas de 3 a 6.

Dr. CASASBELLAS
Regresó de Europa: Corazón, pulmones, estómago, intestinos. Rayos X. 2 a 4. Santo Domingo 1716. Teléfono auto 87690.

Dr. EDUARDO CRUZ-COKE
Medicina interna. Compañía 1555.

Dr. LEON CHECHILNITZKY R.
Consultas: 2-5. Echaurren 30. Teléfono 88936.

Dr. DIMITSTEIN
Rayos X y ultra-violeta. Corazón, Hígado, pulmones, estómago.—Compañía 1447. Teléfono 3848-D. De 1-4.

Dr. EDUARDO DE RAMON
Profesor enfermedades señoras, 2 a 4. Londres 35. Teléfono 3623.

Dr. DRECKMANN
Medicina y enfermedades nerviosas. Electroterapia. Diatermia. Rayos X. Luz ultra-violeta. Puente 508.—Consultas, 5 a 7 1|2. Teléfono 4629. Domicilio 7442.

Dr. C. DELMON
Especialidad tuberculosis en general, con tratamiento propio natural e inofensivo, Arturo Prat 293. De 2-6.

Dr. CARLOS DOREN N.
Cirugía, Ginecología. Consultorio: Delicias 265. 3 a 5. Teléfono 2655. Domicilio: Domingo Cañas 1492. Teléfono 45. Ñuñoa.

Dr. A. DODDS
Antofagasta
Ausente en Europa.

Dr. ESPILDORA LUQUE
Oculista
Consulta: 3-6. Delicias 416.

Dr. N. FLORES WILLIAMS
Vergara 80. De 2-3. Teléfono 89846.

Dr. ESPINA
Rayos X. Estudios Europa. Teléfono 4326. Catedral 2288.

Dr. EGGERS
Enfermedades niños. Castro 31. Teléfono 5312. 2-4.

Dr. FONTECILLA
Regresó. Afecciones pulmonares y nerviosas. Rayos X. Delicias 1626.

Dr. JUAN GANDULFO
Cirugía y ortopedia, de 4 a 5. Londres 63. Teléfono 88574.

Dr. GLEISNER VERA
Pulmón Estómago Medicina interna Sífilis. 4 a 6. Puente 583. Tel. 2800.

Dr. GORGEWSKY
Estómago. Intestinos. Hígado. Pulmón. Rayos X. 2-5. Brasil 39.

Dr. LEONARDO GUZMAN
Especialmente tumores. Radium. Regreso. Avenida España 55.

Dr. CARLOS GARCES B.
Delicias 973, frente a Ahumada. Laboratorio Clínico. Tel. 3747.

Dr. ANIBAL GREE
Garganta, oídos, nariz, 2-4. Miguel de la Barra 412, esquina Merced. Teléfono 4519.

Dr. GANTES
Enfermedades de niños. Rosas 2066 de 3 a 5. Teléfono 80834.

Dr. JORGE GARCES RIQUELME
Oídos, nariz, garganta. San Antonio N.o 570. De 4-6. Tel. 80827.

Dr. GRUNBERG
Oídos, nariz, garganta. 4 a 6. Santo Domingo 2086. Teléfono 88485.

Dr. IGNACIO GONZALEZ GINOUVES
Castro 43. Consultas de 4-6.

Dr. OSCAR GUZMAN
Estudios Europa, piel, sífilis y venéreas 2 a 5. Moneda 1135.

Dr GUSTAVO GIRON
Cirugía y ginecología. Ejército 182. Teléfono auto 80214. 14 a 15 horas.

Dr. AGUSTIN INOSTROZA
Estudios Europa. Cirugía general. Ortopedia San Isidro 45, de 4 a 6.

Dr INFANTE FERNANDEZ
Niños y adultos. Delicias 253. Tl. auto 5647. De 2-5.

Dr. JOHOW
Estudios en Europa. Cirugía Ortopedia 3-4. Catedral 3049. Tl. 404. Estación.

Dr. ERNESTO KAPLAN
Medicina general. 2-4. Independencia 1210. N|O.

Dr. BENJAMIN KAPLAN
Nariz, garganta y oídos. Huérfanos 1466. De 3-5.

Dr. LAVAL
Medicina interna. Cochrane 309. De 2 a 4.

Dr. ARTURO H. LOIS
Medicina general. Urinarias. Sífilis. 14-16. Catedral 1467.

Dr. ARMANDO LEON
Cirugía, ginecología. Consultas: 1-3. — Compañía 1909. Teléfono 3846.

Dr. MORALES BELTRAMI
Enfermedades niños. 1 a 3 1|2, San Ignacio 109, teléfono 87836.

PROF. DR. B. MUÑOZ PAL
Cirugía General. Catedral 1642. De 1 1|2-4 1|2.

Dr. MORALES VILLABLANCA
Piel, sífilis, venéreas, Rayos Ultra-violeta. Claras 346. Auto 3903. 6 7.

Dr. MARGULIS REPETUR
Medicina interna. Rayos X. De 4.30-6. Compañía 1378. Teléfono 5295.

DOCTOR J. MOORE FUENZALIDA
Cirugía señoras. Partos. M. Rodríguez 355. Teléfono 88975. De 2-4.

Dr. NECOCHEA
Rancagua 0396. Teléfono 81691.

Dr. OLIVARES
Estudios en Europa. Medicina interna. Corazón. Rayos X. De 2 a 5. Bandera 714.

POLICLINICO LERIEL
Calle Manuel Montt 2359, entre Av. España y República, a una cuadra de Alameda. Teléf. 89788
MEDICINA GENERAL: (Pulmón, corazón, etc.) De 6.30 a 8.
OIDOS, NARIZ Y GARGANTA: De 1.30 a 3.30.
LABORATORIO: Exámenes de sangre, orina, deposiciones, microscopía, etc. Todo el día.
VIAS URINARIAS Y VENEREAS: Ambos sexos. De 6.30 a 8. Curaciones e inyecciones todo el día hasta las 9 P. M.
Cirugía menor, de 6 1|2 a 8 P. M.
NOTA: Cada sección es atendida por especialista. Atención rápida a precios módicos. Atención a domicilio.
SEC. DENTAL. De 4 1|2 a 7 P. M.

Dr. HUMBERTO PACHECO PIZARRO
Medicina interna. Ejército 531. Teléfono 86762. De 1 a 3 P. M.

DR. PRATS
Sto. Domingo 1739. 3 a 5. Jefe Clínica Piel. Sífilis, venéreas Hosp. S. Vicente. Tratamiento moderno, enfermedades venéreas por diatermia y coagulación.

Dr. PAREDES F.
Ex-jefe Clínica Ginecología Prof. Korner. Especialmente enfermedades señoras. Medicina. Cirugía. Consultas 2-4. Brasil 47.

Dr. Pantoja
Medicina interna. Corazón, Pulmón, Estómago, Sífilis. Rayos X. De 2 4. Delicias 1164. Tel. 80433

Dr. DANIEL PRIETO A.
Oculista
Estudios Europa. Ejército 134. Teléfono 4359. 2 a 4.

Dra. M. PEREZ MATUS
Atiende clientela Dra. E. Pérez. 10-12. Delicias 465.

Dr. AUGUSTO PENSA
Viaz urinarias, venéreas, sífilis. Santo Domingo 1373. 4-6.

Dr. PIERRET
Oídos, nariz, garganta. De 1 1|2 a 3 1|2. Monjitas 651.

Dr. QUIJANO
Pulmón, corazón, estómago. Rayos X. Merced 560. De 1.30-4. Tel. 83. San Miguel.

Dr. RAYO RIQUELME
Cirugía enfermedades señoras, Jefe Servicio Cirugía Mujeres. Hospital Salvador. Lunes, miércoles y viernes de 1 a 3, martes, jueves y sábados, de 5 a 6. Moneda 1815. Teléfono 2854

FRESIA ROSAS DE BEHM
Médico-cirujano
Señoras, niños. 2-5. Moneda 941.

Dr. STOLTING
OCULISTA
Compañía 1581. Consultas: 3-6.

Dr. CARLOS SEAMAN
Médico cirujano. 14-16.30 horas. Delicias 235. Teléfono 2821.

Dr. OTTO SCHWARZENBERG
Enfermedades de niños. 2-4. Huérfanos 1874. Teléfono 89755.

Dr. E. SYLVESTER
Rosas 1965. Teléfono auto. 69622. Piel, sífilis, venéreas. Consultas: 1 a 3 u hora acordada.

Dr. F. STEIN
Titulado en Alemania y Chile. Cirugía y medicina general. Domicilio y consultas, en Huérfanos 1800. Teléfono 89406. De 3-6.

Dr. ABRAHAM SCHWEITZER
Londres 63. Consultas de 2-3. Teléfono 88574.

Dr. VELASCO SANFUENTES
Cirugía
Dieciocho 215. 2 a 4. Teléfono 5125

IDA THIERRY
Oculista
Estudios en Europa. Merced 560. — Consulta 2 a 4.

Dr. EDUARDO TALLMAN
Medicina general. Vías urinarias. Diatermia. Catedral 1596. Teléfono 88079. De 2 a 5.

Dr. CARLOS URRUTIA U.
Se trasladó a Maestranza 735. 2 a 3.30. Teléfono 221. Santa Elena.

Dr. VEGA MACHER
Exclusivamente pulmón. Tuberculosis. Consultas a hora fija. Lunes, miércoles y viernes. Claras 549.

Dr. OSVALDO VIGORENA R.
San Antonio 468. Consultas: 2-3 1|2. Teléfono 5309.

Dr. WALTER MALSCH
Oídos, nariz, garganta. 3-6. Delicias 978.

Dr. FELIPE WEINSTEIN
Medicina general. Corazón, pulmón, intestinos, diabetes. Agustinas 1357. 5-6.

Dr. MAURICIO WEINSTEIN
Regresó Europa. Piel, sífilis, venéreas, radioterapia, luz ultra-violeta. Agustinas 1357. De 3-4.

DENTISTAS

Dr. VICTORINO ALONSO
Regresó. Puente 508. Teléfono 4639.

Dr. ALCOCER
Ausente en Europa. Cirugía, placas, puentes, coronas. Delicias 858.

ERNESTO ANGUITA
Piorrea y Radiografía Dental. Ed. Ariztía, piso 7.

ENRIQUE ABEL W.
Riquelme 562. Teléf. Auto 2447. Casilla 3693.

Dr. MAURICIO BALTIANSKY S.
Extracciones indoloras, puentes, coronas, planchas. Alameda 870.

CARLOS CORTES DONOSO
Amunátegui 216.

J. DENIS LAY, SERGIO DENIS R.
San Antonio 446. Tel. 3756.

ANTONIO FAGIOLI
Ayudante Esc.: Dental. Atiende Martes, jueves y sábado. Puente 558.

ALBERTO GONZALEZ
Estudios Filadelfia. Extracciones difíciles, indoloras. Enrique Concha N.o 20, al costado Teatro Carrera.

Dr. MURUA
Investigación focal. Rayos X. Laboratorio: Puente 508. Teléfono 4629

Dr. MORENO JOHNSTONE
Catedral 1165. Teléfono 89316. Consultas: 8 a 12 y 2 a 6.

Dr. ALFREDO MUÑOZ LOBOS
Cirujano dentista
Compañía 1852. Teléfono [illegible]

Dr. HECTOR PACHECO PIZARRO
Dentista
Extracciones sin dolor, puentes, placas, con paladar oro. Agustinas 1391. Teléfono 36646.

Dra. ELVIRA ROSAS
Atiende, preferentemente, niños. Bandera 76.

Dr. C. VALENCIA C.
Dentista
Extracciones difíciles, dentaduras, puentes y coronas, etc. Delicias [illegible]

MATRONAS

MATRONA REBECA BENAVENTE
Clínica. Partos, desde [illegible] sos. Se reciben enfermas. [illegible] trasladó Rosas 2019.

MERCEDES DARRIGRANDE
Regresó extranjero, tratamientos últimos adelantos. Partos, Clínicas, Pensiones. Huérfanos [illegible]

MATRONA ERAZO
Atiende su clientela, recibe [illegible] nistas. V. Mackenna, entrada [illegible] ca 20.

H. YZQUIERDO DE GARRIDO
Partos 8 días, atención, $ 100. [illegible] nósticos exactos. Av. La Paz A. [illegible] sultas 3 a 10; 1 a 5.

JULIA MORENO
Atiende partos, curaciones. Av. Prat 727. Teléfono 2318.

PENSIONADO PRIVADO
Consultas gratuitas. Precios módicos. García Reyes 22.

PENSIONADO PARTICULAR SEÑORA REYES
Regresó. Establecimiento [illegible] cirujanos especialistas. Partos, [illegible] de 50 pesos. Consultas gratis. [illegible] meralda 636.

MATRONA, SAN DIEGO 930, ATIENDE enfermas. Llamados toda hora. [illegible] tas gratis.

FLOR M. VILLASECA
Recibo pensionistas. Partos desde 50 pesos. Lira 172.

VARIOS

CLINICA DE VENEREAS Y CIRUGIA
Alameda 2595. Dr. Ugalde, de 10 a 1 y 3 a 8 P. M. Tratamiento [illegible] moderno de sífilis y gonorrea [illegible] complicaciones en ambos sexos. Laboratorio toda clase de exámenes clínicos. Hospitalización. Curación sífilis. 2 a 5 pesos; inyecciones [illegible] Atención desde las 7 A. M. Teléfono 80732.

PENSIONADO LAENNEC
San José de Maipo
Para enfermos pulmonares incipientes. Teléf. 5. — Emilio Cheyre, administrador. — Dr. Vega Macher, Médico - Director.

POLICLINICO
Calle Manuel Montt 2359, entre Av. España y República.
Curaciones de sífilis y gonorrea, de 2 a 5 pesos. Tratamientos [illegible] yecciones dos pesos. Abierto todo el día hasta las 9 P. M.

Sanatorio Alemán Gossmann
Para tratamiento dietético, hidroterápico y fisioterápico.
SANTIAGO
AV. MIGUEL CLARO 190

REPUBLICA DE CHILE. N.o 23

Intendencia de Tarapacá

Iquique, 2 de agosto de 1929.

N.o 23.—Teniendo presente lo determinado por la Junta Administrativa del Empréstito Municipal, en sesión de 1.o del presente, y en uso de la facultad que me confiere la ley N.o 3784, de 5 de agosto de 1925,

DECRETO:

Pídense propuestas públicas por el término de 45 días para la construcción del nuevo Mercado Municipal.

Las propuestas deberán ser entregadas en la Secretaría de la Junta y serán abiertas el 16 de setiembre próximo, a las 5 P. M., en presencia de la Junta Administrativa del Empréstito Municipal de Iquique, reunida en la Sala de la Intendencia y ante los interesados que concurran.

Bases, planos y especificaciones podrán ser solicitadas por los interesados en la oficina del Ingeniero de la Junta Administrativa del Empréstito, situada en la calle Bellavista N.o 140 de esta ciudad.

Anótese y comuníquese.

NEMESIO VALENZUELA,
Pte. de la J. A. del E. M.

H. GALINDO I.,
Secretario. Ct.—G.

Dirección General de Obras Públicas

PROPUESTAS PUBLICAS DEPARTAMENTO DE RIEGO

TRANQUE DE OROZCO

Se piden propuestas públicas para la construcción del TRANQUE "LO OROZCO", EN CASABLANCA

Los interesados deberán solicitar antes del 18 de setiembre de 1929, su inscripción en el Registro de Contratistas, y acreditar las condiciones establecidas en las letras "A", "B" y "C" del art. 13 del Reglamento del Plan de Obras Públicas Extraordinarias.

Las bases y antecedentes pueden consultarse en el Departamento de Riego, Bandera 46, diariamente, de 14.30 a 16.30.

Las propuestas se abrirán ante el Director del Departamento de Riego, el 24 de setiembre d 1929, a las 15.30 horas.

EL DIRECTOR DEL DEPARTAMENTO DE RIEGO.
Ct.—X

EN COMBINACION CON LA LINEA AEROPOSTAL A EUROPA

AVISE UD. EN "LA NACION"

Electricistas
INSTALADORES, NECESITO
DELICIAS 2545
Ct—X.

CEMENTERIO GENERAL

La Dirección del Cementerio General avisa al público en general, que los NICHOS TEMPORALES, cuya lista se indica más abajo, y situados en el MURO PONIENTE, están vencidos, y si no son renovados de la fecha en 30 días, la Dirección dispondrá de ellos:

1935 Manuela Solís Droguett; 1937 Guillermo Donoso Muñoz; [illegible] Vendalicio Romero; 1947 Próspero Ortiz; 1953 Aida Valdés Sánchez; [illegible] 1962 María L. Cristi; 1964 Margarita Arriagada; 1965 Indalicio [illegible] bolledo; 1967 Norberto Olguín; 1968 Carlos Calderón Gutiérrez; [illegible] Pedro Espinoza; 1975 Genaro Guzmán P.; 1980 Herminia [illegible] 1982 Martín Reyes B.; 1986 Rosario Ugarte H.; 1994 María Urbina [illegible] 1995 Ramón Reveco; 1998 Inés Henríquez R.; 2000 Leonardo Jofré [illegible] 2002 Rosa Soto Aravena; 2004 Filidor Silva; 2007 Mercedes [illegible] 2008 María Leiva; 2009 Salustiano Silva; 2013 Elena Lira Molina; [illegible] Tránsito Figueroa; 2015 Juan Soto Díaz; 2016 Sara Covarrubias; [illegible] Rafaela Blanco G.; 2022 María Ulloa Cerda; 2025 José P. Guiñez [illegible] M.; 2026 Miguel Aleggiani; 2028 Dionisio Navarro R.; 2032 Armando [illegible] Armijo; 2035 Elisa Quintana Díaz; 2036 Juvenal Abarca C.; [illegible] David Hernández Z.; 2038 Primitiva Araya T.; 2042 Juan R. Aliaga [illegible] M.; 2043 Ascención Romo; 2046 Julio Baeza Muñoz; 2050 Carmen [illegible] fredo Toledo; 2051 Armando Rodríguez S.; 2053 Zoila Vargas [illegible] mán; 2055 Luis González G.; 2056 José Lagos Inzunza; 2060 Roberto [illegible] Fuentes Vera; 2061 Carlos Osorio Guzmán; 2063 María del C. [illegible] gari; 2064 Manuela Osorio O.; 2065 Lindor González; 2069 María [illegible] López M.; 2070 Manuela Lagos G.; 2076 Luis Sepúlveda G.; 2078 [illegible] rencia Figueroa F.; 2080 Juana Severino O.; 2084 Exequiel Palma [illegible] 2085 María Bravo Alvarez; 2086 Luis Alcazaga A.; 2095 Sofía [illegible] mante L.; 2100 María Gómez O.; 2101 José A. Valdivieso; 2105 [illegible] Avila Guzmán; 2107 Sabina Carrasco; 2108 Francisco Pérez [illegible] lán; 2109 Benedicto Santana V.; 2112 Evarista Pérez R.; 2115 [illegible] tensia Powel R.; 2116 Francisco Rivas; 2117 Carmen Fabres R.; 2137 [illegible] José V. Morales; 2127 Rosauro Vidal; 2131 Elisa Peña R.; 2137 [illegible] za Espinoza T.; 2138 Enrique Berríos; 2143 Noé Maturana; 2171 [illegible] H. Hernández H.; 2169 María Castro; 2170 Rogelio Alvarez; 2174 [illegible] vira Meza M.; 2175 Carlos Matta E.; 2178 José Urquides [illegible] 2181 María M. Román; 2183 Orfelina González; 2191 Pedro Díaz [illegible] 2194 Luis Guimo G.; 2196 Rafaela Núñez; 2199 Luz Marina [illegible] 2200 Roberto Castro Palacios.

NOTA.—Se ruega a los interesados acercarse a la Administración por cualquier consulta o duda, para el mejor servicio y atención.

Ct. [illegible]

Santiago, 23 de agosto de 1929.

Fierro "EMU" compre donde S. SACK

BANDERA 72
Ct.—31—Ar. 8

LA NACION

Santiago, 27 de agosto de 1929

EL PROGRAMA DE GOBIERNO Y EL JEFE QUE LO EJECUTA

La caída de cualquiera de los 118 Gabinetes que tuvimos con vida media de tres meses, durante el régimen parlamentario, importaba un compás de espera en la marcha del país. Con el Ministerio saliente moría también un programa de acción gubernativa y desaparecía el órgano representativo del Estado. En consecuencia, cuando se ha dicho que nuestro anterior sistema político importaba una anarquía latente, se lo ha caracterizado con propiedad en uno de sus rasgos fundamentales.

Por otra parte, esta acefalía de Gobierno se complicaba con el período de la fatigosa y larga gestación del nuevo Gabinete. El Presidente de la República veíase entrabado para elegir libremente a sus colaboradores; no podía escoger a los más aptos ni respetables, sino a los políticos que tuvieran "ambiente parlamentario". Y ¿quiénes podían contar con la aceptación y simpatía de las mayorías congresales? Lógicamente, los hombres dispuestos siempre a doblegarse con sumisión ante ellas, a aceptar sus restricciones arbitrarias, a mantener la administración irresponsable de la dictadura del Parlamento. Se evidenciaba así entre nosotros la misma situación denunciada por Duguit respecto del funcionamiento del régimen parlamentario en Francia: "Colectivamente — dice —los diputados tienden de usurpación en usurpación, a una soberanía parlamentaria que es una falsificación de la soberanía nacional, sobrepasando visiblemente los límites razonables de una legítima libertad representativa. Dominados por la pasión del momento, sólo piensan en rebajar, en subordinar a ellos el Poder Ejecutivo por la frecuencia creciente de las crisis ministeriales injustificadas".

No debe olvidarse tampoco que la caída de un Gabinete convertía a cada parlamentario en un candidato a Ministro, por lo cual el juego de encrucijadas se prolongaba en el seno de los directorios políticos encargados de dar "el pase" a los nuevos miembros del sometido Poder Ejecutivo.

Mientras tanto, el país aguardaba suspendido sobre el vacío; ignoraba las tendencias que iban a presidir sus rumbos desde el Gobierno y cuáles serían sus sostenedores, hasta que del fondo de las asambleas políticas emergían los nuevos y complacientes servidores de la tiranía implacable del Congreso, con un programa vago y, a las veces, contradictorio que, si se justificaba como hecho consuetudinario, se sabía destinado a no tener otra aplicación que su oportuno ingreso a los archivos parlamentarios.

*

* *

En el régimen presidencial del presente, demarcada con precisión como está la órbita de atribuciones de los Poderes Públicos, el reemplazo de los colaboradores del Presidente de la República en las diversas Secretarías de Estado, no introduce ni tiene por qué introducir las anormalidades perjudiciales ni los funestos caracteres de acefalía de gobierno que eran propios del antiguo sistema. En efecto, la dirección del Ejecutivo, su programa de acción, pertenecen por entero al Presidente de la República, quien, conforme a la Constitución del 25, "administra el Estado y es el Jefe Supremo de la Nación", con amplia libertad para elegir a sus colaboradores inmediatos sin otra mira que el interés general del país. A la responsabilidad del Gabinete ha sucedido, pues, la responsabilidad directa del Primer Magistrado, quien sustenta y lleva a la práctica el anhelo gubernativo de la voluntad soberana que lo exaltó al Poder.

En consecuencia, la sustitución de unos colaboradores suyos por otros, no altera en lo más mínimo la marcha de la administración pública, no tiene por qué afectar al isocronismo del cuerpo nacional. Quedan siempre en pie: El programa de Gobierno y el Jefe que lo ejecuta.

COSAS RARAS

En la mayor parte de los casos, la solución del problema agrícola consistiría en limpiar las ciudades para abonar los campos.

César Cascabel.

LAS OPERACIONES DE BOLSA

No sabríamos, en realidad, cómo pronunciarnos respecto de cierta cuestión planteada editorialmente por la prensa y que, a nuestro juicio, reviste un alto interés público y social: las operaciones de bolsa.

Se ha dicho que "manteniendo el principio de que debe en las Bolsas combatirse la simple especulación", deben ampararse por la legislación y por los tribunales las operaciones a plazo y las postergaciones; y como la simple especulación sólo puede ejecutarse, precisamente, mediante operaciones a plazo y mediante las postergaciones, nos quedamos sin penetrar la verdad de lo que se solicita.

En nuestros hábitos y costumbres, la especulación, nombre decoroso que se da a cierto juego de azar, ha producido tan profundos daños y quebrantos tan graves, que una de las primeras y más celebradas medidas adoptadas por la revolución fué la que consignó el decreto-ley N.o 93, de 13 de noviembre de 1924, que tendía a reprimir con dureza tal juego.

Se argumenta que no se evitarían las especulaciones aun cuando todas las operaciones de bolsa se hicieran al contado, pues el que compra algo en esa forma lo hace porque cree que el precio le conviene y, en gran parte de los casos, tiene la esperanza de que ese precio suba y que le produzca una ganancia.

Es esto cierto, pero no debe olvidarse que el que compra al contado es un hombre que puede adquirir lo que compra, que tiene para ello el dinero necesario y, en consecuencia, capacidad bastante para afrontar las contingencias de una baja ilimitada en el valor de la cosa comprada; en cambio, el que sólo va tras una diferencia, no posee tal capacidad, se ve obligado a postergar o sea a pedir dinero en préstamo para mantener la operación y aguardar los resultados de ella.

El grupo de esos audaces, que van tras las diferencias y sin más dinero que el imprescindible para soportar una pérdida pequeña, ha sido tan crecido en Chile que casi siempre fueron ellos, precisamente ellos, los que, provocando inusitados movimientos bursátiles, determinaron alzas injustificadas que lógicamente trajeron luego aplastantes bajas.

Por culpa de esos jugadores, de esos buscadores de diferencias, los precios no correspondieron jamás en Chile al valor positivo de las acciones, y se dió múltiples veces el caso de papeles que nada valían cotizados en centenares de pesos. Podríamos aducir muchas pruebas de triste memoria...

La Bolsa ha sido por ellos, antes que centro donde las acciones de las sociedades anónimas encontraran su justo valor, el sitio en que precisamente ese verdadero valor se alteró por causas enteramente extrañas al negocio mismo, causas arbitrarias, ficticias.

Siempre se ha oído esta sentencia con caracteres de aforismo: una cosa es el negocio y otra la Bolsa, axioma tan inmoral como verdadero.

Los males de esa especulación, de ese juego funesto, ruina y miseria de los hogares, han sido tan hondos, que es necesario meditar algo antes de auspiciarlo.

A primera vista nos parece que la obra del legislador debe antes tender a reprimirlo para siempre, así como lo batieron países más adelantados que el nuestro y donde causó los mismos estragos y los mismos duelos que entre nosotros, que no a provocarlo, dando legitimidad y solemnidad al elemento y al recurso que lo producen.

INTENTO DE LEGISLACION SOCIAL EN MEXICO

El Presidente Portes Gil anhela dejar solucionado bajo su administración el problema social de México. Y, al efecto, acaba de presentar al Congreso un Código del Trabajo inspirado en la tendencia moderna que reconoce en el Estado al árbitro imparcial entre los conflictos de la producción y le encomienda la tutela del débil y su nivelación, ante la ley, con el poseedor de influencias y de capital.

El proyecto de legislación social del Presidente Portes Gil no contiene mayores novedades para nosotros: salario mínimo, porcentaje elevado de obreros nacionales en las industrias, tribunales de conciliación y arbitraje, jornada de ocho horas, una Inspección General del Trabajo, seguro obligatorio, limitación del derecho de huelga, etc. Pero dos de sus estipulaciones merecen destacarse: La primera, que establece la obligación de que "todos los hombres físicamente robustos deban elegir la clase de trabajo que más les encadre, por lo menos dentro de un año"; la segunda, que obliga a los obreros a estar preparados para ofrecer sus servicios al Gobierno, por espacio de un mes, "cualesquiera que sean las labores a que los destinen las autoridades".

Sin pronunciarnos sobre la conveniencia y aspecto lícito de ambas disposiciones, podemos hacer resaltar un aspecto de este proyecto que nos induce a estimarlo beneficioso, a primera vista: Ha merecido el ataque simultáneo de patrones y trabajadores, y esto está indicando que el Presidente de México se ha situado en el término medio que corresponde ocupar al Estado en esta esfera de acción.

No debe olvidarse que nuestra legislación social también experimentó en su época primera ambas objeciones, en los de arriba por egoísmo, en los de abajo por ignorancia.

Felizmente, la cosecha abundante de armonía y cooperación que el cuerpo de leyes sociales nos ha proporcionado, ha convencido a todos, y el Gobierno ejercita sin tropiezos su tarea de elevado control. Ojalá pronto ocurra algo igual en el país mexicano.

G.

Matanzas de judíos

Cuando uno ve por estas calles a esos israelistas rubios que provienen generalmente de Rusia o Alemania, no podrá saber nunca qué cantidad de trabajos, de tristezas, de persecuciones significa su ingreso en esta edénica América hispano-india.

El judío que abandonó su tierra se ha visto obligado a vagar hace casi dos mil años por la corteza del mundo, sin distinciones de países ni de lenguas. No ha salido como explorador, sino como perseguido; se estableció primero tímidamente, siempre en medio de las aglomeraciones. Nunca se verá a un judío en un desierto, ni en una ruca de las montañas. Siempre entre las gentes, en los focos densos de humanidad, en las calles populosas, en los barrios hirvientes. El revoltijo ciudadano le atrae. Perseguido, errante, se ha hecho cerebral, intelectual. Hasta sus negocios están basados, no en la industria material, sino en las industrias de las recámaras cerebrales. El judío verdaderamente intelectual es revolucionario casi siempre: tipos actuales de esta clase son Einstein, Proust, Trotzky, Freud. En finanzas el capitalism judío, como lo ha dicho con acierto Pío Baroja, es el liquidador de las revoluciones. Dondequiera hay río revuelto financiero, el agiotista o el banquero hebreo pesca su parte sin duda. Rothschild es hijo de las guerras de Europa. Si es antipático el hebreo como agiotista, en cambio, es útil para animar las evoluciones de la sociedad, desde su gabinete de trabajo. En cuanto se notan en los países movimientos de opiniones puede asegurarse que hay un judío intelectual manejando tranquilamente la cosa y evadiéndose en el momento espectacular de las responsabilidades y aun de los honores. Modestia y timidez son las características de Einstein, Freud o Trotzky en la vida íntima.

La Palestina, cuna de los judíos, fué siempre un foco de desórdenes y de intrigas que los romanos aprovecharon con su gravedad de jurisconsultos y su genio de incorporación y organización. En Palestina casi todas las regiones estaban en malas relaciones de amistad y, asimismo, las familias y las personas. Los samaritanos odiaban a los magdalenos, etcétera, etcétera. En la época de la penetración romana, los poetas equivalían a los intelectuales y su actuación suscitaba agraviadas polémicas. Yokanaan, o Juan, el Bautista, fué decapitado en realidad por el odio que le tenía una gran dama de la Corte. La sociedad, conservadora por naturaleza, asustada por las cosas audaces que predicaban los precursores del cristianismo, fué en gran parte culpable de la muerte de los profetas. Sabido es que la insinuación para degollar al Bautista salió, no de Herodes, sino de su esposa y parienta Herodías, madre de Salomé. Desgarrados entre sí por envidias, rivalidades, pasiones de toda índole, los judíos se dispersaron y actualmente, en nil concepto, son más felices que cuando vivieron en sociedad. El judío, al poner su planta en tierra extranjera vale un noventa por ciento más que en su propia tierra empobrecida por la intriga.

Prevalecerá en el mundo para siempre el concepto monoteista y pastoril de la eternidad; prevalecerá en el mundo la palabra de Dios que encarnó en un hombre de Palestina. Prevalecerá el cristianismo puro que es lo más grande y bello de esta humanidad desorientada; prevalecerá la fe cristiana libre de dogmas y de autoridades colectivas. Y todo eso lo deberemos a Israel.

Pero temo, y esta es una opinión personal, que la idea de reunir a todos los judíos nuevamente en la Palestina es una utopía. ¿Todos juntos? No veo para qué, ni comprendo lo que podrían hacer juntos ellos, que en medio de su dispersión milenaria y por el hecho de su dispersión, han centuplicado sus fuerzas materiales y espirituales. El temperamento comercial de ese pueblo parece haberse fundido en un solo molde de tal manera que no veo la posibilidad de tráfico ahí donde todos aspirarían al mismo género de trabajo basado en la oferta y la demanda. De todo lo cual se infiere la necesidad de operar en los grandes centros sociales para intelectuales como Einstein, Freud o Proust, o en grandes centros industriales para los infinitos Bloch, Levy, Salomón, Blum, Cohen y todos los fervientes del **petit commerce.**

Las matanzas de Jerusalén, ante las cuales protestamos con vehemencia, no son sino una nueva cuenta roja en el largo rosario de matanzas provocadas generalmente por motivos políticos. En Casablanca y en Rusia ocurrieron las más sangrientas. Los **pogroms** eran organizados de acuerdo con las autoridades zaristas para eliminar por medios mortales a los intelectuales que socavaban hábilmente el régimen. Carretones cargados con cadáveres a medio vestir pasaban por las calles de Bielostok, de Kiew, de Varsovia, de Casablanca, después de esas atroces matanzas que no respetaban edad ni sexo. El grabado representa a un grupo de mujeres judías de Bielostok, algunas de las cuales enloquecieron súbitamente, después de reconocer los cadáveres de sus hijos, esposos, o hermanos. Estos dolores no hacen otra cosa que retemplar a esa raza que Dios llamó "sal de la tierra".

E.

Mujeres judías llorando como enloquecidas después de las matanzas de Bielostok

INVESTIGACION QUE SE IMPONE

Ya comienzan a llegar cartas de los que en estos últimos días han debido valerse del Ferrocarril Transandino por Juncal, y comenzamos también nosotros a conocer la profunda razón que han tenido para quejarse los pasajeros que la Empresa dejó abandonados en el túnel cordillerano.

Esas cartas pintan una situación francamente desastrosa, muchísimo peor todavía que la reflejada en las columnas de la prensa informada por los corresponsales.

Uno de los viajeros nos dice textualmente: "Siento lo que pasa, más que por lo que me he visto forzado a tolerar, por la impresión que ello deja en el espíritu de los extranjeros. Se van con la idea de que nuestro Chile es un país donde no hay orden y donde cualquiera empresa hace su real voluntad.

"Mucho trabajo me costó convencerlos de que el Transandino es una compañía particular y aún así bien poco obtuve en mi defensa del país; me objetaban, y con fundamento, que en la Argentina, el Gobierno las ha metido a todas en vereda mediante multas y más multas".

A los pasajeros de la combinación, que reclamaban por sus equipajes, se les dió como única respuesta la noticia de que el tren iba a partir... Se les obligó así a embarcarse con lo encapillado, y todo porque la Empresa quiso ahorrarse el gasto de trasladar a hombro los bultos en el trasbordo de Las Cuevas.

Los pasajeros no encontraron atención alguna de parte del personal ferroviario, ni tuvieron quien escuchara sus quejas.

Los que quedaron en el túnel, estuvieron expuestos a perecer por asfixia, y si esta desgracia hubiera ocurrido, habríase debido, exclusivamente, al ánimo sórdido de la Empresa. En efecto, los obreros se comprometían a despejar la vía en veinticuatro horas, trabajando sin interrupción, siempre que se les pagara un jornal de cuarenta y cinco pesos; pero la Empresa no quiso ofrecer más de treinta y tres.

Por eso, por esa diferencia de unas cuantas monedas, se suspendió la faena durante la noche y se dejó a los pasajeros metidos en el túnel y expuestos a morir.

Se comprende la impresión de los extranjeros y se explica su mala idea del país, viéndose entregados a una Empresa privada y sin autoridades a quien acudir.

Nos parece llegado el momento de que los representantes del Gobierno en Los Andes intervengan directamente con el Ferrocarril y sus servidores, y de que practiquen una investigación de lo acaecido, pues desde que un extraño llega al país, pesa sobre todos nosotros la obligación de amparario contra cualquiera suerte de abusos.

C.

NOTICIAS DE CHILE

Los chilenos que viajan se quejan de lo poco que de nosotros se preocupan los periódicos extranjeros. Esta queja se refiere casi exclusivamente a la prensa europea, y no a la norteamericana, en cuyas columnas nunca falta alguna correspondencia cablegráfica sobre aspectos de la vida chilena; además de los cables breves que envían diariamente las agencias de noticias, como la United Press o la Associated Press. Diarios hay, como "The New York Times", que tienen un representante en Santiago, el cual ejerce las funciones de corresponsal, transmitiendo cartas cablegráficas que tienen más bien el carácter de crónicas o artículos que el de meras pildoras informativas. Sabemos de casos en que el corresponsal de "The New York Times" ha enviado a Nueva York resúmenes de conferencias científicas o literarias dadas en centros culturales de Santiago.

Pero en los diarios de Europa ocurre algo muy diferente. Por eso llama la atención cualquier esfuerzo informativo europeo que redunde en beneficio de nuestro país, en razón de la divulgación que se haga de sus progresos y oportunidades.

En "Le Journal" de París del 23 de julio, figuran varias noticias procedentes de Santiago, bajo el título general: "Noticias de Chile". Se refieren a la construcción de caminos, el embellecimiento de algunas ciudades, el fomento del turismo, las obras de irrigación en el norte y en el sur y la colonización de ciertas zonas del territorio.

Es curioso advertir la coincidencia de que un mismo día se hayan juntado noticias que hablan tan alto de la política constructiva en que está empeñado el Gobierno. Este haz de "nouvelles du Chili" constituye el más halagador comentario de la época actual. Dice de iniciativas creadoras, de afán civilizador; y nos hace, en el extranjero, una propaganda bien merecida.

Z.

Que se una con un puente sobre el Mapocho, las Comunas de Renca y Yungay

La Junta de Vecinos de la última de estas comunas, dirigió un oficio al Intendente de la Provincia.—Ha quedado constituída la comisión que estudiará la transformación urbana de la Comuna

El Alcalde de la comuna de Yungay, don Enrique Durán, designó por decreto reciente una comisión compuesta por los señores Alberto Izquierdo Edwards, Marco Aurelio Arriagada y el ingeniero municipal don Aníbal Soza para que, de acuerdo con la ley 4563, estudie el plan de transformación urbana.

Esta comisión se reunió en la tarde de ayer y designó presidente a don Marco Aurelio Arriagada. A continuación inició sus estudios, con el objeto de presentar el proyecto respectivo a la brevedad posible.

REUNION DE LA JUNTA DE VECINOS

La Junta de Vecinos de la comuna de Yungay, en reunión reciente, se ocupó del proyecto de construir un puente sobre el Mapocho, en la prolongación del camino de Lo Espinoza, que ponga en comunicación las comunas de Renca y Yungay, actualmente aisladas en ese sector.

Se acordó al respecto dirigir un oficio al Intendente de la provincia, rogándole recabar de los poderes públicos las medidas necesarias para la pronta realización de esta obra, que es una sentida necesidad de ambas comunas.

LA HEMBRA DEL PAVO REAL
LA OBRA MAS PASIONAL DEL AÑO

CARICATURAS EXTRANJERAS.---

Problemas de sobre-producción

En los Estados Unidos ha habido sobre-producción de trigo. Para aliviar la situación de los agricultores afectados, los ferrocarriles han ofrecido reducir las tarifas relativas al transporte de trigo.

(PROVIDENCE JOURNAL, Rhode Island)

Libro interesante

PAX, LEX, LUX

Luis A. Baumgartner.— La Jurisdicción del Plata. (Problema de Derecho Internacional Público planteado con ayuda de las ciencias históricas y geográficas. — Apéndice: La Isla de Martín García).— Minas (Uruguay) 1929.— Un buen folleto, con mala tipografía y sin mapas, que convendría reeditarlo cuidando su impresión con esmero y agregándole los dibujos que se requieren para la fácil comprensión del texto por las personas que no conocen la cuestión.

Se trata de una de las cuestiones más singulares que se han suscitado en la vida internacional de Sud-América. Es la siguiente: La República Oriental del Uruguay nació a la vida independiente en 1830, separada de la República Argentina por el río Uruguay y el gran estuario llamado Río de la Plata. Durante más de setenta años, nadie puso en duda que al Uruguay le correspondía la jurisdicción fluvial hasta el centro del gran estuario mencionado, en conformidad al principio consuetudinario del Derecho Internacional, planteado por Grocio, que dice: "Cuando el límite entre dos Estados es un río, la línea demarcatoria corre por el centro de éste", regla que sólo ha sido derogada en algunos casos especiales, **por convenio de las partes interesadas,** que han adoptado la línea del **thalweg** o vaguada respecto de algunos ríos navegables.

El Gobierno argentino, que en este caso es la otra parte más interesada en la jurisdicción del Plata, reconoció durante el largo período mencionado el buen derecho de su vecina la República Oriental. Pero en 1907, siendo Ministro de Relaciones Exteriores don Estanislao S. Zeballos, este original político planteó a la Cancillería uruguaya una cuestión tan inesperada como extrema: le negó su parte de jurisdicción sobre las aguas del Plata, reclamándola toda entera, de orilla a orilla, para la República Argentina.

Esta rara pretensión del Gobierno argentino causó alarma en varios países de Sud-América, especialmente en el Brasil y en el Uruguay que son los más lesionados por ella, el Uruguay porque se le quiere cercenar su soberanía fluvial, y el Brasil por que algunos de sus Estados interiores, con más de un millón de kilómetros cuadrados de superficie, se comunican con el Océano por los ríos Uruguay, Paraguay y Paraná que desaguan en el Plata. Al Brasil no le puede convenir que aquella gran arteria de navegación fluvial quede por completo bajo el control exclusivo de una gran nación como la Argentina, que en cierto modo es competidora suya, en vez de quedar compartido entre las dos soberanías: la argentina y la uruguaya. En análoga situación se encuentra el Paraguay que sale al mar por los ríos Paraguay y Paraná, y Bolivia, cuyos ríos Pilcomayo y Bermejo, tarde o temprano serán navegados, y desaguan en el río Paraguay.

La cuestión es de inmensa gravedad, y como el Gobierno argentino no ha desistido hasta hoy de sus pretensiones, está latente como una constante amenaza para la paz del Continente y de cuando en cuando suele tener sus reventones. Es de desear que el buen sentido y el espíritu de justicia se abran camino, para que se la solucione en forma pacífica, con aplauso de todo el Continente, como ha terminado en estos días el diferendo de Tacna y Arica.

Los juristas uruguayos, don Agustín de Vedia, don Alberto Palomeque, don Luis Alberto de Herrera y don Setembrino E. Pereda, han escrito obras concluyentes en defensa del buen derecho que asiste a su patria en la cuestión del Plata. Todos ellos han tratado también especialmente la cuestión relativa a la soberanía sobre la pequeña Isla de Martín García, que está ocupada por la República Argentina a pesar de encontrarse pegada a la ribera uruguaya.

Ahora, el doctor Baumgartner ha resumido los argumentos de la defensa uruguaya en un folleto de poco más de 150 páginas, que tiene la importancia de poner el estudio de las cuestiones del Plata al alcance del mayor número de personas, haciendo una verdadera obra de vulgarización científica y jurídica.

El autor,— a quien suponemos joven,— parece que se preocupa con especial interés en las cuestiones del Río de la Plata; pues anuncia en este mismo libro la publicación de otro relativo a la **Historia de la Cartografía** de ese río. Cúmplenos felicitarlo por el empeño que demuestra en tan interesante labor, que si es patriótica en cuanto tiende a la demostración de los derechos de su país, es eminentemente americana en cuanto propende a la conquista de la Paz, por medio del Derecho y de la Verdad en el Continente sudamericano.

J. GUILLERMO GUERRA.

La próxima colecta del Patronato Nacional de la Infancia

Labor que desarrolla esta institución

El jueves 5 de septiembre próximo se llevará a efecto en nuestra ciudad la colecta pública anual del Patronato Nacional de la Infancia, día que se ha instituído como el de los Niños Pobres.

Esta colecta se verifica anualmente, y su producido va a proporcionar los fondos necesarios a una institución que desarrolla una amplia labor filantrópica y de alta trascendencia social.

En la actualidad el Patronato Nacional de la Infancia mantiene once Gotas de Leche, un Asilo Maternal, la Maternidad "Carolina Freire", Marmita Magdalena, donde se proporciona almuerzo a las madres necesitadas, y el Ajuar Infantil, que confecciona ropa para los niños de las Gotas.

Conocida su amplia labor, numerosas personas se han inscrito en los registros de esta institución, con suscriciones en dinero, para ayudar a obra tan benéfica.

Ayer fué sepultada la poetisa señora Ophelia Rodríguez de C.

Una numerosa concurrencia asistió al acto.— Personalidad de la extinta

A las 16.30 horas de ayer se realizaron los funerales de la señora Ophelia Rodríguez de Casali, antigua y meritoria empleada de esta empresa periodística, que se destacó brillantemente en el mundo de las letras, con la publicación de su libro "Almas Unidas" y de numerosos poemas.

Asistió al acto gran número de personas, que formaban el círculo de sus vastas relaciones, especialmente en los círculos médicos, literarios y docentes.

Antes de procederse a la inhumación de sus restos, hizo el elogio fúnebre de la extinta, en breve y sentida improvisación, don Fernando Martínez Monreal, quien puso de relieve la exquisitez de su alma y delicado espíritu de la señora de Casali.

DEL SEXTO SECTOR ESCOLAR

Con todo entusiasmo prosigue su trabajo el Centro de Estudios de las escuelas número 151, 168 y 101 del Sexto Secto Escolar.

Hoy martes, a las 17 horas, se reunirá el profesorado de dichas escuelas y en esta ocasión el señor Carlos Monrreal Lira, Inspector de Educación Física dará una conferencia sobre alimentación y se pasará una película sobre la tuberculosis.

El punto de reunión es el local de la Escuela Superior número 101 (General Velásquez 205).

¿QUE ES LA GLORIA DEL MUNDO? SOMBRA QUE HUYE. ESPUMA QUE SE DESHACE, FLOR QUE SE MARCHITA.

S. BERNARDO.

HOY

S. José de Calazans.

MAÑANA

S. Agustín.

DIPLOMACIA.—El Excmo. Embajador de España, Marqués de Berna, ofrece esta noche una comida en el Palacio de la Embajada.

—El jueves 29 el Excmo. Embajador de la República Argentina y señora de Quintana ofrecerán una comida.

LA FAMILIA DEL EXCMO. SEÑOR CULBERTSON.— Por el expreso de las 17 horas de hoy partirá a Valparaíso, para embarcarse en el vapor "Santa María", que la conducirá a Nueva York, la señora Mary H. de Culbertson, esposa del Embajador de los Estados Unidos. La señora de Culbertson viaja en compañía de sus hijas Jane y Josephine.

RESIDENCIA.—El Capitán don Raúl Serrano A. y señora María Risopatrón de Serrano han fijado su residencia en la calle Argomedo N.o 81.

RECEPCIONES.— Próximamente ofrecerá una recepción a sus relaciones la señorita Adriana Salcedo Carrasco en su residencia de la Avenida de las Delicias.

—El lunes próximo ofrecerá una recepción a sus relaciones la señorita Nina Valdés Riesco.

MATRIMONIOS.— El sábado 24 del presente fué bendecido en la Iglesia Parroquial de San Antonio el matrimonio del señor Ernesto Rodríguez Godoy con la señorita Elisa Villalobos Donoso.

—El 12 de septiembre será bendecido en la Capilla de los Padres Alemanes el matrimonio del señor Jorge Cox Lira con la señorita Eugenia Balmaceda Lazcano.

El 1.o de septiembre contraerá matrimonio el señor Walter Cariola con la señorita Carmen Huerta Arteaga.

RECIBOS.—
Con motivo de su onomástico, la señora Luisa Zañartu de Antúnez recibió a sus relaciones el domingo en la tarde.

—Ayer, día de Santa Bianca, recibieron a sus relaciones las señoritas Blanca Barros Vial, Blanca Balmaceda Ossa y Blanca Larraín Menvielle.

IN MEMORIAM.—Mañana miércoles 28, 6.o aniversario del fallecimiento de la señora Ana Fernández de Undurraga, se dirán misas en la Parroquia del Salvador, de 10 y 10.30 horas.

Se invita a los que fueron sus amigos.

—El miércoles 28 se oficiará una misa por el descanso del alma de don Agustín Salinas S. en el Templo de San Agustín, a las 9 horas.

—Mañana 28, onomástico del señor Agustín 2.o Eyzaguirre Gormaz, se le dirá una misa en San Francisco, a las 10 horas, en el Altar del Carmen.

Señorita Lía De Agüero Correa
(Studio Syvar)

BAUTIZO. — Ha sido bautizado Marcial Zegers Gandarillas, hijo de don Marcial Zegers Renard y de la señora Josefina Gandarillas de Zegers. Fueron padrinos don Francisco J. Correa E. y la señora Luz Pereira de Correa.

DON LUIS BERNALES CERDA.—Dolorosa sorpresa ha producido en nuestra sociedad el sensible fallecimiento ocurrido ayer en esta capital del distinguido caballero don Luis Bernales Cerda.

El extinto desaparece a una avanzada edad, después de haber dedicado su vida a hacer el bien y a formar un respetable hogar.

Su desaparecimiento afecta a distinguidas familias de nuestra sociedad.

COMIDA.— El 6 de septiembre próximo los amigos del señor don Ricardo Lecaros Garcés le ofrecerán una comida en el Club de la Unión, con motivo de su próxima partida a Europa.

Las adhesiones se reciben en la secretaría del Club de la Unión.

COMIDA.—
El sábado 24 se efectuó en uno de los comedores del Club de la Unión la comida que ofrecía el señor Luis Irarrázaval a un grupo de sus amigos.

Asistieron los señores Ramón Barros, Luis Cea, Luis Irarrázaval, Edo. Astaburuaga, Santiago Wilson, Lincoln Smith, Carlos Cea, E. Zañartu, M. Santa María, Ley Lee, Luis Castro y J. A. Edwards.

CONFERENCIA.—
La señorita Teresa Huguet dictará hoy su conferencia semanal en San Isidro 92, a las 6.15.

Tema: La Ley de Retribución.

La entrada es libre.

ENFERMOS.—
Continúa enferma la señorita Olga Sánchez Muñoz.

—Delicado de salud el señor Carlos Carvallo Stagg.

—Se encuentra enfermo el señor Gabriel Rodríguez Bernales.

EL SEÑOR MARIANO GANA GANA.— Víctima de una rápida enfermedad ha dejado de existir en esta capital, a los 45 años de edad, don Mariano Gana Gana.

Dotado de excepcionales condiciones de carácter y de valer moral, su repentino fallecimiento ha sido profundamente lamentado entre los suyos y entre los que tuvieron ocasión de conocerle y apreciarle.

Sus funerales se efectuarán hoy.

CLUB DE SEÑORAS.—La bonitosa función que se efectuará esta tarde en este cine.—Como se ha anunciado, esta tarde, a las 6.15, se efectuará una de las más hermosas funciones en el cine de esta institución. Se exhibirá la película que ha tenido teatros llenos, titulada creación de la bella y distinguida actriz Greta Garbo, que hace un trabajo excepcional. Acompañan a los artistas en esta cinta el galán Conrad Nagel, de admirable figura e interpretación. Lujosas escenas, interiores hermosos y trajes se admiran en esta producción. La orquesta Hávalos acompañará esta función con especial programa. La cinta se titula "La dama misteriosa".

La manifestación en honor del señor Miguel Cruchaga Tocornal. El jueves, a las 13.30 horas, se efectuará el té que se ofrece en el Club de Señoras en honor del señor Miguel Cruchaga Tocornal. Las adhesiones se reciben en la secretaría de la institución.

Recital poético.—Se anuncia para el miércoles próximo el recital poético que ofrecerá en el seno de este club el señor Jorge Guzmán Latorre, para el que ha confeccionado un escogido y hermoso programa que daremos a conocer mañana. Se invita a todas las personas que deseen asistir. La entrada es libre para este recital en que figuran composiciones sugestivas.

Conferencia.— El viernes dará en la tribuna de esta institución una interesante conferencia el doctor Eduardo Cruz Coke, sobre "Entrepasamientos". Esta es la tercera de su disertación, que ha tenido como todas las que ha dado en este Club de médico ha dado en esta institución gran atractivo. Habrá un escogido programa musical. El Club invita a todas las personas que deseen asistir.

Biógrafo.—Esta elegante y acreditada sala de espectáculos anuncia para hoy martes, a las 6.15 horas, la grandiosa superproducción de seguro éxito, "El hombre batalladora", última creación del gran actor Rod La Roque, el consagrado intérprete de "Resurrección". La empresa de este cine recomienda esta película como extraordinaria en su clase. Jueves 29, "La estrella de la danza". Gran estreno. Alex.

MUCHAS GRACIAS

Damos muy rendidas al distinguido y extraordinario público que asistió ayer a la apertura de nuestra casa

LA CATEDRAL

pedimos mil perdones por no poder atenderlo en la forma que nosotros sabemos hacerlo.

Participamos que en breves días inauguraremos el segundo piso, aumentaremos seleccionado el personal, y con la llegada de nuevas e importantes remesas corresponderemos a nuestros favorecedores como bien se merecen.

HUERFANOS 951 —:— VARGAS y Cía.

VALPARAISO — PARIS — SANTIAGO

Vs.—X.

ESCRIBA A SU FAMILIA EN EUROPA, POR CORREO AEREO LATECOERE

Duración del trayecto, SANTIAGO - EUROPA, 9 DIAS.
Próxima salida el 29 de agosto. Informes en el Correo Central

Vs.—28 A.

MAQUINAS DE COSER
MUNDLOS
Fabricación Alemana
Bordan Surcen
DESHILAN
SE ENTREGAN CON PAGOS SEMANALES O MENSUALES
A. Jacob y Cía.
PUENTE, ESQ CATEDRAL

RECUERDE USTED QUE.....
MOREL, SAN ANTONIO 85, tiene los últimos modelos y los colores de gran moda para el calzado de señora.
Vs. Set. 19

¡A MI NO ME ENGAÑAN! ¡ESO ES MILKO!!

TODA MUJER QUE SE RESPETA DEBE SABER BAILAR

En la época actual toda mujer que se respeta debe saber bailar. Babette baila y lo hace admirablemente. Es una de aquellas figuritas que logran dar a cada movimiento, naturalidad, armonía y ritmo.

Babette es una hada de la danza y desconoce en absoluto las incomodidades de la fatiga. Su último tango la encuentra tan descansada como en el primer shimmy, luciendo su rostro una frescura de flor como si la fatiga fuérale a ella desconocida.

Muchas se extrañan de esta cualidad de Babette, cuando se trata sencillamente de un discernimiento. Babette se mantiene en perfecto equilibrio físico, así es que a pesar de su fina esbeltez, tiene una constitución admirablemente conformada. Y, además, Babette cuando baila, gracias a su esencia favorita, Mon Parfum de Bourjois, vése rodeada de un ambiente lleno de agrado que, naturalmente, se traduce en una mayor resistencia de su organismo.

Vs.—X

¿Qué traes ahí? —Algo que tu quieres. —Ya sé, el JABÓN DEL HAREM

Vs.—X.

NEUMÁTICOS
A: DIEZ DE JULIO 126
Goodrich MICHELIN Kelly
ROYAL CORD Continental
GOODYEAR FISK DUNLOP

Considerables descuentos, sólo por 30 días.

Vs.—29—Ag.

ALFOMBRAS

pisos para sofás y bajadas de cama; tapices en brocatos, lampas, gobelinos, popelinas, cretonas, linoleums para el piso, esteras y pisos de coco y altas novedades para señoras, encontrarán a

PRECIOS MAS BAJOS EN

LA RIOJANA
ESTADO 64 - BLANCO Hnos. y Cía.

Vs.—X

Elegantes Trajes - Ultimos Modelos
recien llegados de París. Se venden a precios muy ventajosos.
CALLE MARIN N.o 359
SE ATIENDE DE 10 A 12 Y DE 2 A 4 P. M.

Vs.—X.

MEDIAS

LAS MEJORES MARCAS QUE SE CONOCEN. CONSULTEN PRECIOS Y CALIDADES A

O. MASINI

— SAN ANTONIO 240 —

Vs.—31—Agos.

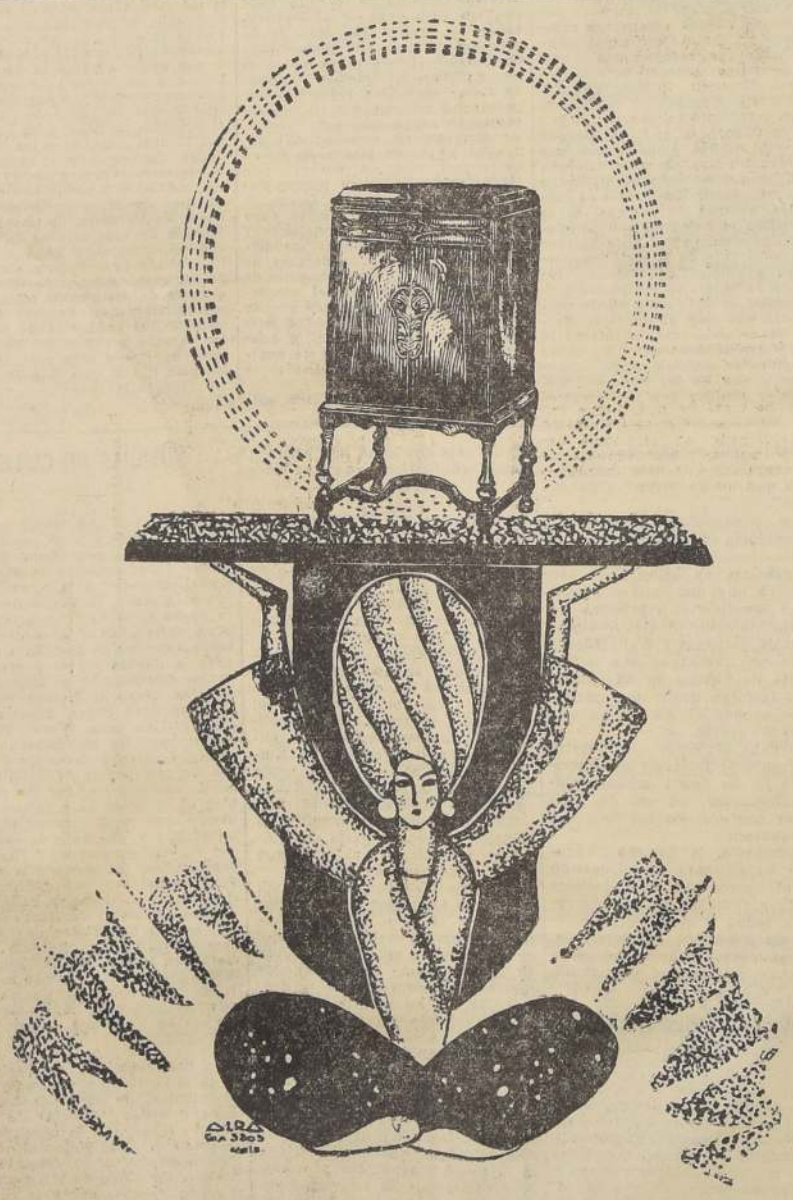

Un magnífico presente

No hay regalo comparable a los Panatropes y discos Brunswick para recrear el ojo y el espíritu, que no cansa y proporciona a su dueño, cuando quiera y durante el tiempo que quiera, nuevas y nuevas emociones musicales.

PIDANOS DEMOSTRACIONES SIN COMPROMISO

Tenemos modelos desde $ 430 a $ 7,000

Brunswick

DISTRIBUIDORES

Casa Hans Frey

ECKHARDT & PIEPER
ESTADO 196, ESQUINA AGUSTINAS

Casas propias en: Antofagasta, Copiapó, La Serena, Coquimbo, Santiago, Concepción, Temuco, Valparaíso y Valdivia.

AGENTES EN TODAS LAS CIUDADES DEL PAIS

Vs.—X.

Estación Radiotelefónica

TELEFONO N.o 80640 — DE "LA NACION" C. M. A. O. — CASILLA 653 ONDA 285 m.

PROGRAMA DE HOY

CONCIERTO OFRECIDO POR LA CASA HANS FREY
ESTADO N.o 196
DISCOS

BRUNSWICK	NACIONAL ODEON MAX GLUCKSMANN
1. 40607 SERRANA, Canción.	1. 193181 ROSE MARIE, Selección.
2. 40546 ESO ES MENTIRA, Tango-Canción.	2. 193268 CONSTANTINOPLE, Fox-Trot.
3. 40433 OJOS DE JUVENTUD, Vals.	3. 4525 ANGELA MIA, Fox-Trot.
4. 40598 CARTA DE AMOR, Vals.	4. 88-508 EL HUNDIMIENTO DEL ANGAMOS, Canción.

DE 19 A 19.30 HORAS, CONCIERTO OFRECIDO POR LA "VIÑA LINDEROS" DE GAZITUA BRAUN (El vino francés de Chile)

Agentes generales en Valparaíso y norte: WAGNER, CHADWICK y Cía., Santiago.—Sur: WEIR, SCOTT y Cía.—Sub-agente en Santiago: RAUL GAZITUA, San Pablo N.o 1128, teléfono 3813

PROGRAMA RADIO SERVICE

Técnicos Especialistas
Aparatos y accesorios de calidad
DELICIAS N.o 1429, ENTRE AMUNATEGUI Y SAN MARTIN

PROGRAMA DODGE BROTHERS

Ofrecido por la Casa BESA y Cía. Ltda., Importadora de los automóviles DODGE BROTHERS y camiones GRAHAM BROTHERS, hoy DODGE BROTHERS

20 horas.—ROSE MARIE, Selección, por Dajos Delas y su Orquesta Berlín.
20.30 horas.—MUSICA PROHIBITA, cantada por la señora Zunilda Carrasco.
22 horas.—SERRANA, Canción, cantada por José Moriche y Jesús Vera Veiga, con guitarra.
22.30 horas.—EL PRIMER BESO, de Guillermo Blest, recitado por la señorita Zanelli.

DE 20 1|2 A 21 HORAS

PROGRAMA CASA COSMOS

IMPORTADORA DE ARTICULOS DE RADIO DE CALIDAD
Calle Catedral 1047

DE 21 1|2 A 23 1|2 HORAS

Concierto "LA NACION"

1. MOMENTO MUSICAL, de Schubert, solo de piano por la señorita Harosteguy.
2. CONSTANTINOPLE, Fox-Trot, por Fred Sugar Hall y su orquesta.
3. VALS DE AMOR, de Respighi, cantado por el tenor señor Jorge Quintero.
4. ESO ES MENTIRA, Tango-Canción, cantado por José Moriche con orquesta.
5. ENSUEÑO, de Schuman, solo de violín, por el señor Droguett.
6. ANGELA MIA, Fox-Trot, por la Orquesta Canaro.
7. HORA OFICIAL.
8. SI VOUS L'AVIEZ COMPRIS, cantado por la señora Zunilda Carrasco.
9. OJOS DE JUVENTUD, Vals, cantado por Rodolfo Hoyos con orquesta.
10. NOCTURNO de Blanc solo de piano por la señorita Harosteguy.
11. EL EUCALIPTUS, de Lambrina, recitado por la señorita Zanelli.
12. EL HUNDIMIENTO DEL ANGAMOS, Canción, cantada por Alberto Huasos de Pichidegua.
13. LA TRANQUERA, cantada por el tenor señor Jorge Quintero.
14. CARTA DE AMOR, Vals por la Meximarimba Band con guitarras hawaianas.
15. BOLETIN METEOROLOGICO.
16. INFORMACIONES DE ULTIMA HORA.
17. VALS de Chopin solo de piano por la señorita Harosteguy.
18. TO SPRING, de Grieg, interpretado por la pianola-piano Duo-Art.
19. AMOR DE INDIO, solo de violín por el señor Droguett.
20. SONATA, de Beethoven, interpretado por la pianola-piano Duo-Art.

EN ESTA RADIO ESTACION SE EMPLEA UNA MAGNIFICA PIANOLA PIANO, DE INTERPRETACION, MARCA DUO-ART, CASA DOGGEN WEYLER, ARTURO PRAT N.o 166, IMPORTADORES

El estilo sastre, característica de la moda europea actual

POR JEAN PATOU

París, julio de 1929.

Al finalizar cada una de las estaciones del año, resulta tarea difícilísima para los modistos comprobar cuáles de los estilos que han creado para aquella estación son los que han merecido el favor de las mujeres elegantes.

Por ejemplo, en la temporada que está a punto de terminar, el estilo sastre puede decirse que desempeña un papel importantísimo en toda reunión en la cual haya mujeres que se precian de elegantes. En realidad, debo confesar que muy pocas veces, desde que me dedico a crear modas para la mujer, he visto una característica de la moda adoptada con mayor entusiasmo y con una unanimidad tan pronunciada, por toda clase de mujeres, tanto las jóvenes como las de mayor edad.

La evidente influencia del estilo sastre se observa y se manifiesta en las más diversas formas que uno podría imaginarse. Además del acostumbrado vestido sastre, o sea, el tipo común que se conoce desde hace varios años, confeccionado con sarga o casimir, la idea del estilo sastre se ha extendido a lo que antes se conocía por "vestido para deportes", los cuales ahora aparecen en las colecciones de todos los modistos en líneas evidentemente sastre, tanto en su corte como en su aspecto general.

Este corte de los nuevos vestidos se consigue de diversas formas. En primer lugar, basta con añadir a cualquier vestido un cinturón de cualquiera de los modelos conocidos, para darle un evidente aspecto de ensemble de dos piezas. En segundo término, casi todos los vestidos llevan como característica algún pequeño detalle de lingerie, que, generalmente, adopta la forma de una amplia pechera, la cual, a primera vista, nos hace recordar siempre a la blusita de seda o encaje que antiguamente se usaba siempre con los vestidos sastre. En tercer lugar, los pequeños bolsillitos que invariablemente acompañan a todos los vestidos de hoy, completan perfectamente la ilusión del traje sastre.

Por todo lo expuesto, creo que se puede decir, por lo tanto, que el vestido para deportes de la moda actual no es ni más ni menos que un traje sastre, en el cual el modista ha echado a volar un poco su fantasía, para hacerlo más sutil, pero sin abandonar la idea principal.

No me sorprende ni me ha sorprendido nunca la popularidad que ha alcanzado este tipo de vestido entre las mujeres más elegantes. La ligereza y sutilidad que le caracterizan son indudablemente dos cualidades que llaman la atención siempre a la mujer, la cual las ha adoptado definitivamente como características de la elegancia en todas las modas modernas, especialmente en las de los vestidos correspondientes a las estaciones de primavera y verano. Todas las modas están sujetas a ciertas modificaciones, debidas, más que nada, a ciertos deseos que la mujer a la moda ha expresado.

El vestido "tailleur" no ha podido, ciertamente, rehuir a esa regla inflexible, y a eso se debe que ahora veamos un número tal de vestidos confeccionados con el delicioso crepé de chine, en todos los bainearios donde se reunen las mujeres más elegantes. Estos vestidos tienen la ventaja de que combinan la cualidad de su frescura con el aspecto de elegancia tan necesario en dichos lugares.

Hasta los vestiditos que se usan para las playas, tan sencillos y bonitos, muestran este año evidentes señales de que también en ellos se ha colocado la idea del tailleur. En mi última colección he incluído unos cuantos modelos de esta clase, sencillamente adornados con pequeños detalles de lingerie, que responden netamente a esta nueva pasión por el efecto sastre. Todos ellos son distintamente femeninos, tanto en sus coloridos como en sus líneas generales, y todos ellos se han hecho inmensamente populares entre mis clientas.

En el grabado pueden verse tres modelos de la tendencia tailleur. Por ejemplo, el de la izquierda es un lindo y sencillo vestidito en los colores naranja y amarillo, tipo ensemble, que se adapta admirablemente al uso diario para la calle. En el centro se ve un ensemble tailleur de media estación. El saco que cubre el vestido es de tela beige, como lo que va debajo de él, y lleva cuello y borde inferior de piel haciendo juego, o sea, de zorro colorado.

A la derecha se ve un precioso modelo, también para media estación. Se trata de una nueva versión del ensemble estilo sastre, confeccionado en terciopelo verde con motitas y adornado con pieles negras, que le dan un aspecto distinguidísimo y serio.

JEAN PATOU

ASOCIACION DE LA JUVENTUD CATOLICA FEMENINA. — Centro "El Salvador".—Circula la siguiente invitación:

"Santiago, de agosto de 1929.—Estimado señor:

En nuestro propósito de cooperar a los trabajos de estuco que se están efectuando en la Parroquia del Salvador, el Centro de la Juventud Católica Femenina, establecido en dicha Parroquia, ha organizado un beneficio que tendrá lugar en el Teatro Principal el 29 de agosto, a las 18.30 horas.

El interés general manifestado por los feligreses en ayudar a este trabajo que se está realizando en forma tan satisfactoria, nos ha movido en pedir a usted se sirva aceptar esta invitación.

De usted atentas y Ss. Ss.—María Vives Infante, presidenta. — Julia Solar Correa, secretaria. — Marta Correa Vial, tesorera.—Luz Fernández Larraín.— Marta Rodríguez Donoso.—Carmen G. Huidobro Domínguez.—María Gana Méndez.—Luz Ovalle G. Huidobro. — Olga Infante Gálvez.—Luz Arrieta Concha.—Lucía Cox Lira.—María Guzmán Palacios.— Yolanda Silva Clack.—Rebeca Lecaros Duval. — Josefina Ugarte Edwards. — Elsa Arriagada Marín.— Emma Echeverría Larraín. — María Alcalde Valdés.—Eliana Infante Lecaros.— Olga Velasco Bravo.—Eliana Fernández Fernández. — Marta Solar Corrrea.—Elvira Vives Infante. — Emiliana Vial Errázuriz. — Raquel Sánchez Ruiz Tagle. — Marta Silva Berstein.—Mary Joannon Infante. — María Troncoso Ovalle. — Cristina Mena Vives. — Graciela Rodríguez de la Sotta. — Alicia Monckeberg Barros. — Matilde Echeverría Larraín.— Julia Vives Infante.— Josefina Zuazagoitía Mozó.—Marta Joannon Infante. —Sara Barros Moreira.—Lucía Infante Gálvez. — Isabel Arrieta Concha. — Olga Silva Clack. — Luz Infante Lecaros. — Alicia Labbé Díaz. — Inés Sánchez Ugarte. — Virginia Silva Parot.— Olga Amenábar Prieto.— Filomena Fernández Fernández. — Lucía Arteaga Infante. — Inés Fuenzalida Navarrete. — Marta Lecaros Duval.— Luz Rodríguez Barros. — Inés Tagle Ortúzar. — Eugenia Gazitúa Alvarez de la Rivera.— Gabriela Vial Errázuriz.—Elisa Barahona Silva. —Marta Zaldívar Prado.— Josefina Urrejola Mathieu.— María Barahona Silva.—Olga Rodríguez de la Sotta.— Marta Ferrer Farinol. — Lucía Zuazagoitía Mozó. — Carmen Alvarez de la Rivera.—Pina Silva Berstein.—Ana Lecaros Garcés.

FUNERALES.—

Enrique Valenzuela Donoso, Vicerector del Instituto de Humanidades, suplica a los profesores y ex-alumnos del Colegio su asistencia a los funerales del que fué fundador y primer Rector del Instituto de Humanidades, Monseñor D. Luis Campino Larraín, hoy martes, a las 9.30, en la Iglesia Catedral.

COMIDA.—Antenoche se efectuó en el Club de la Unión la comida que un grupo de sus amigos ofrecían a la señorita Julieta Orillac A. Asistieron las siguientes personas: Julieta Orillac A., Marta Gana Subercaseaux, Juanita Ramírez Rivas, Grimannesa Díaz Canseco, Rosa Errázuriz L., Alicia Herrera A., Rosa Salles V., Marta Ditborn D., Julio Contreras Henríquez, Juan Errázuriz Quesney, José Toral, Julio Subercaseaux Aldunate, Róbinson Alvarez M., Rubén Errázuriz L., Ignacio Orillac A., Carlos Vargas Salinas, Ignacio Lira Lira, Antonio Munizaga V.

VIAJEROS.—

Se encuentran en Antofagasta don Mario Aldunate Errázuriz y don Javier Rodríguez Bernales.

—Procedente de Talca se encuentra en ésta la señorita Flor Valdivia C.

EL TE DANZANTE DE HOY EN EL TEA ROOM DE GATH Y CHAVES.—Esta tarde el tea room presentará uno de sus más interesantes aspectos, como ocurre todos los Martes de Moda, en que el té danzante, de cinco a siete y media, reune en su recinto a cuanto de más distinguido tiene nuestro mundo social.

El hermosísimo programa bailable que ejecuta la orquesta Bolognini en estas reuniones de moda, como los bailes del profesor Valero, les dan especial interés a estas tardes del tea room, que siguen siendo algo ya clásico en nuestro ambiente social.

RESIDENCIA.—

El señor Alberto Covarrubias, señora Manuela Zegers de Covarrubias y familia, han fijado su residencia en Avenida República, chalet 470.

MALON.—Un grupo de sus relaciones sorprendió con un malón a la señorita Graciela Alvear Urrutia, con motivo de su onomástico. Asistieron las siguientes personas: Graciela, Marta y María Alvear Urrutia, Teresa Salas Errázuriz, Lucha Forster Berguesio, Lucía Encina Donoso, María Felisa Godoy Flores, Alicia Casanueva del Canto, Marta Gaymer Riesco, Lucía Pinochet Encina, Adriana Morán Letelier, Lilian Coo Wilson, Ofelia Morán Letelier, María Cobo del Campo, Adriana Fernández Aguirre, Aída Astorquiza Parot, Chepa Salas Errázuriz, José Valdés Hurtado, Alfredo Fuenzalida Kesler, Héctor Pinochet Bustos, Manuel Casanueva del Canto, Carlos Encina Donoso, José Rodríguez, Francisco Renteria Jiménez, René Honorato Cienfuegos, Marcelo Urrutia Gazmuri, Belisario Vergara Keller, Hernán Urrutia Honorato, Hernán Gormaz, Carlos Cristi, Roberto Vergara Honorato, Eduardo Cruz Larraín, Mario Gaymer Riesco, Antonio Salas Errázuriz.

TEATRO MUNICIPAL
LA TEMPORADA LIRICA

ESTA NOCHE SE CANTA "TOSCA", POR LA SOPRANO COBELLI, EL TENOR D'ALESSIO Y EL BARITONO DAMIANI

Esta noche en función N.o 11 de abono, turno A, se cantará la popular partitura de Puccini, Tosca, por la aplaudida soprano Giuseppina Cobelli, el tenor D'Alessio y el barítono Damiani. Es por demás conocida la actuación artística que la Cobelli desarrolla en esta popular obra del celebrado maestro italiano; su gran temperamento la hace interpretar intensamente a la heroína del drama de Sardou. El tenor D'Alessio, ya repuesto de la indisposición de estos últimos días, se revelará en esta obra como uno de sus mejores intérpretes, siendo el rol de Cavarodossi una de sus actuaciones más brillantes y que le ha valido mayores éxitos. Las facultades vocales y el arte del barítono Damiani lo colocan a gran altura en su difícil rol de Scarpia; lo vimos en la primera versión de esta partitura que daba especial relieve a esa ingrata parte. Será un cuadro magnífico que nos asegura una velada de verdadero interés lírico y dramático.

Para esta función, un diario alcanzó a anunciar Adriana, pero no era posible poner esta obra en escena por que aún no está repuesta la señorita Buades de la indisposición sufrida el Domingo.

Mañana miércoles se dará función vespertina a las 17.30 horas, la que corresponderá al turno de la letra B.

TRAJES
MEDIAS GUI
HUERFANOS 1460 — Casa 9
VS.—X

Necesito

Con la mayor urgencia para interesado de primer orden

FUNDO, ubicado hasta Rosario, o hacia el Norte, hasta Cabildo, de 200 a 300 cuadras regadas y el resto que esté compuesto de lomajes y cerros.

PAGO AL CONTADO

SECCION FUNDOS

Carlos Ossandón B.

Corredor de la Cámara de Propiedades.

Bandera 168.— Casilla 1080

Lt.—X.

"LA NACION"

Suscrición anual. . . . $ 95.00
Suscrición semestral. . . $ 50.00
Suscrición trimestral . . $ 27.00

"LOS TIEMPOS"

Suscrición anual. . . . $ 48.00
Suscrición semestral. . . $ 26.00
Suscrición trimestral . . $ 14.00

Las suscriciones se sirven a contar desde cualquiera fecha del año.

El segundo concierto de Alice Ehlers se efectuará esta tarde

Hoy, a las 18.15 horas, se efectuará en el Conservatorio Nacional de Música, el segundo concierto de la famosa clavecinista Alice Ehlers, que el día de su estreno obtuvo un éxito magnífico y merecido, tanto por las múltiples cualidades que adornan su arte, como por la calidad de las obras que interpreta.

El programa del concierto de esta tarde consulta algunas composiciones muy interesantes de conjunto instrumental, como puede verse en el detalle que copiamos a continuación:

Programa, con la gentil cooperación de los señores Fischer, Tevan, Fuentes y Simek:

I.— Bach J. S. (1685-1750).— Concierto en fa menor para clavecín, con acompañamiento de cuarteto de cuerdas.

II.—Marcello Benedetto (1685-1739). —Concierto. Allegretto-Andante, Allegro.

III.Haydn Joseph (1732 1809).—Trío en mi bemol, para clavecín, cello y violín.

IV.—Haendel (1685-1759).—El herrero armonioso.

Rameau. (1683-1761)—Le Rappel des oiseaux.

Pasquini B. (1637-1710).—Il Cucula.

Scarlatti D. (1685-1757).—Sonate.

Audiciones del Orfeón Nacional

El miércoles 28 en la Plazuela de la Moneda y jueves 29 del presente en la Plaza de Armas, de 18.45 a 20 horas respectivamente, bajo la dirección del Director señor Max Steier, el Orfeón Nacional ejecutará el siguiente programa:

1) Honor a las armas. Marcha. — Blankenburg.
2) Obertura de "Egmont". — Beethoven.
3) Día de bodas en Froidhaugen. — Grieg.
4) Gran fantasía de la ópera "Carmen".—Bizet.
5) Serenata zíngara.—Nehl.
6) Sangre vienesa. Vals.—Strauss.

Una Conferencia sobre Música

Esta vez, las ilustraciones musicales de los coros Bach, corroboraron los conceptos emitidos por el señor Domingo Santa Cruz referentes a la polifonía profana en el Renacimiento, que era el tema de su conferencia, y que supo desarrollar con claridad y precisión, especialmente en lo que se refiere a sutiles diferencias de géneros musicales que tuvieron un origen semejante, como son la canción polifónica francesa y el madrigal italiano.

Esbozó a la vez, la evolución que sufrieran las formas corales en los diferentes países de Europa, y se detuvo a considerar la letra y música de algunas obras de Palestrina, para pintarnos en seguida un aspecto de la música flamenca, cuya importancia es trascendental en la historia del arte polifónico.

No menos interesantes fueron las ideas que nos diera el conferenciante respecto a la música renacentista de España e Inglaterra.

La concurrencia que llenaba la sala del Conservatorio Nacional, supo premiar con cálidas manifestaciones de estímulo, tanto la labor del señor Santa Cruz, como la de los coros Bach.

Baila FOX Lento?

La gran novedad mundial y estupenda creación de Fox, que ha venido a desplazar al insípido Fox corriente (Camel) e imponiéndose con sorprendente rapidez en nuestros salones. Este precioso baile, lanzado de moda por el Profesor JUAN VALERO, es una combinación, o sea, el Flat-Charlestón-Blues, y su ritmo media entre el Blues y Camel, por lo tanto, distinga usted y no confunda que "Blues" no se balla!...— Consultas y clases: 14 a 20 horas.—Gran Estudio, Av. Brasil 54.

Vs.—X.

Vs.—X.

HOTEL CRILLON

APERITIF DE MODA

GRAN EXITO

Vs.—28 A.

LOS PERFUMES DE MYRURGIA ESPARCEN POR EL MUNDO EL AROMA DE LAS FLORES DE ESPAÑA

Unicos agentes para Chile: GARCIA Y Co.

ALAMEDA, ESQUINA AVENIDA ESPAÑA

Lt.—X.

HOY PRINCIPAL

TODO EL MUNDO A REIR Y A GOZAR AL TEATRO PREDILECTO de la : : SOCIEDAD: EL

EMPRESA CHILENA FRANCISCO Y FELIX SANFUENTES

El galán favorito de nuestr as damas:

HARRY LIEDTKE

en la lujosísima y picaresca comedia social:

LA VAMPIRESA

AVENTURAS CURIOSAS Y PICARESCAS EN UN BALNEARIO DE GRAN MODA — LA VIDA SOCIAL EN OSTENDE — LA ACTUACION DE LAS AVENTURERAS DE ALTO MUNDO QUE ANDAN A LA PESCA DE MILLONES Y DE NOMBRES

ARA MAYORES DE 15 AÑOS: NO RECOMENDABLE PARA SEÑORITAS

TERRA

VIERNES - PRINCIPAL

UNIVERSAL

HOLMES HERBERT y MARGARET LIVINGSTON

en el emocionante y fuerte drama pasional (SOLO PARA MAYORES; NO RECOMENDABLE PARA SEÑORITAS)

ES LA HISTORIA DE UN PAYA[SO] DE CIRCO, A QUIEN SU MUJE[R] ABANDONA, LLEVANDOSE LA HI[JA] JITA DE AMBOS.—QUINCE AÑO[S] DESPUES, CONVERTIDO EL PAYA[SO] SO EN MAGO INDIO, RECOBRA [A] SU HIJA Y PRESENCIA LA MUER[TE] DE SU ESPOSA A MANOS DE [SU] :: :: ANTIGUO SEDUCTOR :: ::

EL CHARLATAN

Dos buenos programas de "Casenave-Barreta", en el Teatro Santiago

VERMOUTH: "MOLINOS DE VIENTO" Y "LA ALEGRIA DEL BATALLON". — NOCHE: "EL CABO 1.o" Y "MARINA"

En la vermouth, se interpretará, primero, la hermosa obra de Pascual Frutos "Los molinos de viento", que tiene una bellísima partitura del maestro Pablo Luna, y que será cantada por el tenor Juan Casenave, María Jaureguizar y Andrés L. Barreta. A continuación subirá a escena "La alegría del batallón", de Arniches y Felipe Quintana, con música del maestro Serrano y en la que tienen una labor interesante María Jauregui zar el tenor Reboredo y el barítono Perales.

Para iniciar la nocturna, se ha elegido la graciosa zarzuela "El cabo primero", cuyo libreto, de Arniches y Celso Lucio, está lleno de escena hilarantes. Lo cantará Carmen Manrique y Luis Reboredo, a quienes secundan otras primeras partes. Como final de este espectáculo se interpretará la zarzuela del maestro Arrieta titulada "Marina", por Luis Reboredo, la tiple Carmen Manriquez, el barítono José Perales, Barreta y Salvador.

"El proceso Mary Dugan" en el Teatro de La Comedia

La Compañía de Comedias de Julián de la Cantera seguirá desarrollando en esta sala su interesante plan de trabajo, para lo que cuenta con un repertorio de primer orden, y que ha de servir a las huestes de este elenco para anotarse otros tantos éxitos apreciables. Para las dos funciones de hoy martes, Julián de la Cantera nos anuncia "El Proceso de Mary Dugan".

En su interpretación intervienen todas las primeras figuras del elenco de Julián de la Cantera.

El viernes debuta la Cía. de Revistas y Sainetes Musicados "Martínez-Fuentes"

Para el viernes de la presente semana está anunciado el debut de la Compañía de Revistas y Sainetes musicados que encabeza el popular actor chileno Nemesio Martínez.

Tanto la empresa del teatro como de la Compañía, no han escatimado esfuerzos por presentar un espectáculo del agrado del público.

El elenco de la Compañía está formado por prestigiosos artistas, y se cuenta entre ellos figuras como Lisete Lyon, Baby Munita, María Luisa Blasco, etc. Completan el elemento femenino seis primeras figuras y doce bataclanas.

El debut se efectuará con dos estrenos absolutos para Santiago, "La mariposa que voló sobre el Mapocho", revista de Alvaro Fuga y Amadeo González y "Lucesitas en la sombra", del conocido escritor y poeta Víctor Domingo Silva. Maestro y concertador de orquesta con Pablo Fuentes.

Mañana daremos a conocer el elenco y repertorio completo de esta nueva compañía nacional.

—Hoy se pasa la película "La dama misteriosa", por Greta Garbo.

Programas de la Compañía Flores

VUELVE AL CARTEL "EL PROCESO DE MARY DUGAN"

Ayer la Compañía Flores retiró del cartel la obra "El proceso de Mary Dugan", para tener tiempo de ensayar la traducción de la misma obra, del señor Mondria, es decir que se ha cambiado la traducción extranjera, por la traducción chilena, por considerarse esta última superior a aquella, motivo por el cual la empresa Claro Pérez entró en arreglos con el traductor chileno.

Siendo así de hoy en adelante, la Cía. Flores hará la representación de "El Proceso", según la traducción nacional.

Hoy ya esta obra en las dos funciones. La vermouth empezará a las 18.15 en punto. Se ruega puntualidad en la hora, nos recomienda la empresa.

"Los nuevos pobres" de Malbrán y Campaña

Según se nos dice, "Los nuevos pobres" es la más graciosa y original producción de los celebrados comediógrafos. No es una obra burda y chabacana, sino una comedia escrita especialmente para la Compañía Flores y para la selecta concurrencia del Carrera.

Beneficio de Fernando Settier

Entre los elementos de la compañía Flores se destaca por sus méritos y sinceridad artística el actor de carácter Fernando Settier.

Alejandro Flores y la empresa Claro y Pérez han querido festejar a este valioso actor y le darán un beneficio el viernes en nocturna. Se estrenará en esta velada la comedia "Mi tío Luciano", original del beneficiado. También habrá atrayentes números de variedades.

Re prises de Julián de la Cantera

En la semana que corre, la Compañía de Julián de la Cantera llevará a escena varias obras interesantes de su repertorio.

C I R C O S

Un cartel inamovible trae el Circo Berlin

Novedades nos presentará en su rentrée este conjunto alemán que arriba a nuestra capital en los primeros días de setiembre.

El local en que levantará su carpa se ha fijado en el amplio paseo del Luna Park, en el paño que enfrenta a la Avenida La Paz, el cual está siendo totalmente transformado para que nuestro público encuentre en él las mayores comodidades.

Las obras premiadas en el concurso Claro-Pérez

Inmediatamente después del estreno de "Mi tío Luciano", la Compañía Flores empezará la preparación de "Mocosita", la preciosa comedia de Armando Moock que ganó el primer premio en el concurso de la empresa Claro y Pérez.

El escenógrafo Durán ha recibido orden de hacer decorados especiales para esta obra.

Después de estrenada "Mocosita" se presentará "El blanco de la muerte", comedia de N. Yáñez Silva, que también ganó el primer premio en el mismo concurso.

Además de estas dos obras, la Frontaura escogerá otras entre las del concurso, para levantar que entre ellas figura "La Quintrala", de Casimiro Fernández, que quedó fuera del concurso por haber llegado con minutos de atraso.

Teatro MUNICIPAL

GRAN TEMPORADA LIRICA OFICIAL

Hoy Martes 27 de Agosto, a las 21.15

FUNCION N.o 11 DE ABONO. TURNO A.

La ópera en 3 actos del maestro Puccini

TOSCA

Director y Concertador G. Falconi

Principales intérpretes:

G. Gobelli, R. D'Alessio, V. Damiani.

Mañana, primera función vespertina, a las 5.30 de la tarde.

T.—X.

La Nacion

Suscrición anual . . . . . $ 95.00
„ semestral . . . 50.00
„ trimestral . . 27.00

Las suscriciones se sirven a contar desde cualquiera fecha del año.

La Estación Radiotelefónica de "La Nación" es escuchada preferentemente en todo el país.

La película de mayor éxito en la temporada:

BO-
HE-
MIOS

La super Jewel Universal por

Laura
La Plante

Se exhibirá a $ 3.30 platea

HOY

en los teatros

Politeama
Esmeralda
y O'Higgins

(Para mayores)

Además se estrenará LA CASA MISTERIOSA, por Buddy Messinger.

Mañana: Adolfo Menjou en SU VIDA PRIVADA

DENTADURAS

Si su dentadura postiza se ha roto, o salió algunos dientes, a componer donde un profesor competente, Julio Toledo, cirujano dental; mantiene un servicio de urgencia permanente en arreglos de planchas; puede usted esperar. Ahumada 11.

Ct—

COMPRO

BRILLANTES, DIAMANTES, ESMERALDAS, PLATINO, ORO, PLATA, CHAPALONIA, OBJETOS DE ARTE ANTIGUO, etc.

DELICIAS 757

Ct—31—

NO DEJE MORIR SUS AVES

Vacuna contra Moquillo, Difteria, Viruelas. Cada inyección por ave: $ 0.10.

Vacuna contra cólera (cholera neurismo). Cada inyección $ 0.10.

REMEDIOS

Desinfectantes para el agua de bebida, tónico preventivo: $ 2.

Polvos contra piojillo, para ra patas coftrosas, polvos contra diarrea, lombrices y todo lo necesario para medicinar las aves. Anillos numerados.

DAMOS CONSEJOS GRATIS SOBRE ENFERMEDADES.

Obsequiamos cartilla para enseñar a curar las aves.

Cualquier pedido, por pequeño que sea, merece nuestra atención.

Dr. SCHMIDT BERMAN

VETERINARIA

CARNET

Metro Goldwyn Mayer

Este carnet publica diariamente la lista de nuestras películas que se exhiben en el día, consignando el teatro respectivo. Creemos con esto favorecer el interes del público que tendrá mayor facilidad para saber donde hallar producciones de la METRO GOLDWYN MAYER, la marca mas prestigiada del mundo.

EXHIBICIONES DE HOY

"DETECTIVES DE FARSA", por Karl Dane, George K. Arthur y Marceline Day. Estreno. Vermouth y noche en el teatro **Victoria.**

"LA DAMA MISTERIOSA", por Greta Garbo y Conrad Nagel. Vermouth y noche en los teatros: **Imperial, Capitol y Ñuñoa.** Vermouth en el **Club de Señoras.**

"LOS ESCLAVOS DE LOS DIAMANTES", por Eleanor Boardman, Conrad Nagel y Lena Malena. Vermouth y noche en el teatro **Avenida Matta.**

"CIERTO DON JUAN" por Ramón Novarro, Marceline Day y Renée Adorée. Vermouth y noche en los teatros **Mundial** y **Colón.**

T.—X.

HOY

ACTUALIDADES "LA NACION" N.o 141

se exhiben en vermouth y noche en los teatros REPUBLICA—ATENAS

SUMARIO:

I.—Los entrenamientos del boxeador Osvaldo Sánchez para su match del próximo sábado.

NOTAS EXTRANJERAS

II.—Un nuevo arte en Hawaii.

III.—Otro vuelo de Lindbergh desde el aeródromo de Curtiss.

IV.—Bellezas europeas que se proponen arrebatar los laureles a las hijas del Tío Sam.

V.—Se ensaya un nuevo paracaídas de gran seguridad.

ACTUALIDADES "LA NACION"

N.o 140 TEATRO RECOLETA — N.o 139 TEATRO AV. MATTA

El Recoleta

siempre grande, oportuno y espléndido, presenta

HOY

la comedia más valiosa y reciente del galán irónico por excelencia,

Adolfo Menjou

en la cual se le ve haciéndole el amor a

Kathryn Carver

su actual esposa.

Irá, además, la hermosa creación de Viola Dana,

"El Cabaret de la Liga de Oro"

(Sólo para mayores)

T.—X.

NACIONAL — HOY — SETIEMBRE

Independencia 801 — Vermouth y noche

Delicias 404 — Vermouth y noche

ESTRENO DE LA SUPER-PRODUCCION UNIVERSAL

"BOHEMIOS"

por la encantadora rubia dislocante

LAURA LA PLANTE

T.

AVISE UD. EN LOS ECONOMICOS DE "LA NACION"

4 DIABLOS

SEÑORES:

LA FUNCION VA A COMENZAR. ENTRAD Y VEREIS UN PEDAZO DE BARRO HUMANO HECHO RESPLANDECER COMO DIADEMA DE BRILLANTES POR EL GENIO DE UN DIRECTOR.

MURNAU

EL MAS PROFUNDO Y CONMOVEDOR DRAMA DE LA VIDA DEL CIRCO, QUE OCULTA MUCHAS TRAGEDIAS Y QUE ES, EN SI, UNA TRAGEDIA

FOX presenta su OBRA MAESTRA

CON LA COLABORACION DE LA EXQUISITA

JANET GAYNOR

DE LOS FAMOSOS ACTORES

Barry Norton-Charles Morton

Y CON LA SENSACIONAL APARICION DE LA MAS SEDUCTORA Y HERMOSA VAMPIRESA:

MARY DUNCAN

JUEVES VICTORIA

Localidades en venta.
Regio programa musical.
SOLO para MAYORES

ESTA PELICULA SE ESTRENA HOY EN EL SETIEMBRE DE VALPARAISO

SUPER-PRODUCCION
METRO GOLDWYN-MAYER
PROFUNDAMENTE MORALIZADORA

HIJAS QUE BAILAN
JUEVES 12. -- VICTORIA

OBRA EN QUE SE CENSURAN LAS COSTUMBRES DE LAS CLASES ALTAS Y LA EXCESIVA LIBERTAD DE LAS NIÑAS MODERNAS

CREACION DE
Joan Crawford, Nils Asther, John Mack Brown, Anita Page y Dorothy Sebastian

HOY A LAS 6.30 Y 9.40
Metro - Goldwyn - Mayer presenta
en el

VICTORIA

Una comedia para estallar de hilaridad. (Para mayores y menores)

DETECTIVES DE FARSA

UNA PELICULA QUE HACE REIR DESDE LA PRIMERA HASTA LA ULTIMA DE SUS ESCENAS. INTERPRETADA POR LOS INCOMPARABLES BUFOS

George K. Arthur y Karl Dane CON LA LINDA ESTRELLA MARCELINE DAY

GUIA DEL ESPECTADOR

TEATROS

CARRERA.—Compañía Nacional de Comedias Alejandro Flores.—Vermouth y nochet: El Proceso de Mary Dugan.
COMEDIA.—Compañía Julián de la Cantera.—Vermouth y noche: El proceso de Mary Dugan.
SANTIAGO.—Compañía Casenave-Barreta.—Vermouth: Molinos de Viento y La Alegría del Batallón. Noche: El Cabo Primero y Marina.

CINES

APOLO.—Vermouth y noche: Esposas desdeñadas, por Mary Astor.
ATENAS.—Vermouth y noche: Ruth la rauda, por Ruth Roland.
AVENIDA.—Vermouth y noche: El pecado de los padres, por Emil Jannings.
AVENIDA MATTA.—Vermouth y noche populares. Esclavos de los diamantes, por Eleanor Boardman y Conrad Nagel, y Chaplin en armas al hombro y al sol.
BRASIL.—Vermouth y noche: Bohemios, por Laura La Plante.
CAPITOL.—Vermouth y noche: La dama misteriosa, por Greta Garbo.
CLUB DE LA UNION.—Vermouth: El águila batalladora, por Rod La Roque.
COLISEO.—Vermouth y noche: El cabaret de la reina de oro, por Viola Dana, y La estrella de la danza.
COLON.—Vermouth y noche: Llamas abrasadoras, por Mary Carr, y Cierto don Juan, por Ramón Novarro.
COUSIÑO.—Vermouth y noche: Ruth la relámpago, por Ruth Roland, y Por la honra de su dama, por Ricardo Cortez.
DELICIAS.—Vermouth y noche: Chaplin en armas al hombre y al sol, y El bárbaro.
DIECIOCHO.—Vermouth y noche: Chaplin al sol y en vida de perros, y programa cómico Splendid.
DIEZ DE JULIO.—Vermouth y noche populares. Cuando un hombre quiere, por Mary Brian; El desaparecido, por Ben Corbett, y Tarzán el magnífico (4.ª)
ELECTRA.—Vermouth y noche: La barca de la ilusión, por William Boyd.
ESMERALDA.—Vermouth y noche: Bohemios, por Laura La Plante, y La casa misteriosa, por Buddy Messinger.
EXCELSIOR.—Vermouth y noche populares. Claude France en La madona de los coches camas, y cómicas.
FRANLIN.—Vermouth y Knoche: Si chofer de la señorita, por Dolly Davis.
HIPPODROME CIRCO.—Vermouth y noche: El miedoso.
IDEAL CINEMA.—Vermouth y noche: Misericordia, señor, por María Jacobini.
IMPERIO.—Vermouth y noche: Kis Mé.
INDEPENDENCIA.—Vermouth y noche: Un pájaro de cuenta, por Reginald Denny.
IMPERIAL.—Vermouth y noche: La dama misteriosa, por Greta Garbo.
IRIS.—Vermouth y noche: La hermana San Sulpicio, por Armando Palacios Valdés.
LATORRE.—Resurrección, por Dolores del Río.
MINERVA.—Vermouth y noche populares. Conquistadores del aire, por Charles Murray, y La Viudita Colegiala, por Dolores del Río.
MUNDIAL.—Vermouth y noche: Llamas abrasadoras, por Mary Carr, y Cierto don Juan, por Ramón Novarro.
NACIONAL.—Vermouth y noche: Bohemios, por Laura La Plante.
ÑUÑOA.—Vermouth y noche: La dama misteriosa, por Conrad Nagel y Greta Garbo.
O'HIGGINS.—Vermouth y noche: Bohemios, por Laura La Plante, y La casa misteriosa, por Buddy Messinger.
POLITEAMA.—Vermouth y noche: Bohemios.
PRINCIPAL.—Vermouth y noche: La vampiresa, por Harry Liedtke.
PROVIDENCIA.—Beneficio del Patronato San Ramón. Vermouth y noche: La cabaña de la tía Tomasa.
RECOLETA.—Vermouth y noche: Su vida privada, por Adolfo Menjou, y El cabaret de la liga de oro.
REPUBLICA.—Vermouth y noche: Dos amantes, por Ronald Colman. (Día popular).
ROGELIO UGARTE.—Vermouth: Cielos azules y cómicas. Noche: Festival a beneficio del conjunto Los huasos de Pichidegua, con Cielos Azules y variedades.
SAN MIGUEL.—Vermouth y noche: Marquis D'Eon.
SETIEMBRE.—Vermouth y noche: Bohemios, por Laura La Plante.
SPLENDID Rotativas de 3 a 5. Dominadores del peligro, por Cullen Landis, y ¿Quién mató la canaria?
VICTORIA.—Vermouth y noche: Detectives de farsa, por Karl Dane.

TEATRO CLUB DE SEÑORAS

COMPAÑIA 1263 — (CINTAS MUY ESCOGIDAS)
HOY MARTES, A LAS 6 1/4, GRAN ESTRENO EN ESTA SALA DE LA GRANDIOSA CREACION DE LA BELLA GRETA GARBO:

"LA DAMA MISTERIOSA"

Lujosa producción de arte dramático interpretada por Conrad Nagel, el celebrado galán alemán

SABADO 31:
"LA ESTRELLA DE LA DANZA"

MARTES PROXIMO:
"EL AGUILA BATALLADORA"

Sábado 7 de setiembre: "KEES ME".

T.—X

EL IRIS

DA HOY EN SUS GRANDIOSAS REUNIONES DE ESPECIAL Y NOCHE EL NOTABLE ACONTECIMIENTO EUROPEO

La Hermana San Sulpicio

Y PARA MAÑANA ANUNCIA EL NOTABLE SUCESO FOX DE LA TEMPORADA

Mi Cielo Azul

Con un abono a platea gozará hoy el público de esta elegante sala de un grandioso espectáculo europeo. Y para el jueves anuncia el notable acontecimiento alemán del año LOLA LA LOCA, por la linda LILLIAN HARVEY.

T—X

T. AVDA. MATTA

Estrena a precios populares y en prog. doble, este gigantesco programa triple:

ESCLAVOS DE LOS DIAMANTES

por Eleanor Boardman y Conrad Nagel.

El Mago de la risa, CHAPLIN, en

ARMAS AL HOMBRO
— Y —
AL SOL

El barrio Avenida Matta íntegro se apresta para asistir hoy a su sala favorita a recrearse con el magnífico prog. triple y a precios populares que la Empresa de dicho Cine elaboró para las funciones de hoy.

—X

Pasado Mañana

en la

SALA IMPERIO

El estreno más interesante y grandioso de 1929

Tome hoy su entrada.

LOS TRAGICOS MISTERIOS DE LA

GUERRA SUBMARINA

La lucha entre los barcos-trampas y los sumergibles

Film realizado con la cooperación de la gran Escuadra inglesa y con el auspicio del Almirantazgo Británico.

NEW YORK FILM EXCHANGE

HOY
VERMOUTH: 18.40
NOCHE: 21.40

IMPERIO

INTERNACIONAL CINEMATOGRAFICA

DOS ULTIMAS OPORTUNIDADES DE GOZAR CON LA TRIUNFAL

KISS ME

(BESAME)

PARA MAYORES

ORQUESTA GRAZIOLI

POR EL IDOLO DE TODOS LOS PUBLICOS ANNY ONDRA

PLATEA $ 3.30

CLAUDE FRANCE

la bella actriz y bailarina que enamorada de un oficial francés, denunció a **Mata Hari**, que fué por eso fusilada, CLAUDE FRANCE, aunque cumplió su deber, minada por el remordimiento de esa muerte, se suicidó hace poco.

Su última película, obra póstuma, es

LADY HARRINGTON

que se estrenará, dedicada a las damas

Mañana Miércoles de moda

Imperio

El drama cuyo desenlace nadie adivina.

La intriga más bien urdida del cine pasional.

PARA MAYORES T.—X

AVISE UD. EN LOS ECONOMICOS DE "LA NACION"

JOVEN

de 27 años, llegado el 21 del presente, de Concepción, desea ocuparse para setiembre; ha trabajado 11 años en oficinas de Casa Importadora. Antecedentes de primera. Se da a prueba

J. W. — Casilla 8014

Ct. A 28

Se Venden

Todas las existencias de comedor, cantina y cocina del Automóvil Club de Chile. Delicias 1171.

Tratar con su dueña:
SARA J. DE VERA.

Ct.—27-Ag.

Para Belleza y Vivacidad

LOS barros, las erupciones cutáneas y la lividez del semblante desaparecen fácilmente y sin riesgo si se toma Laxol con regularidad. Corrige la causa de estos defectos que afean.

Mantenga Ud. su organismo interiormente limpio con Laxol, y conserve Ud. su belleza.

Lo recomiendan los médicos.
Lo venden todos los farmacéuticos.

TRADE LAXOL MARK

Base: Aceite de Ricino purificado, 38,96 grs.; Esencia de Menta, 0.90 grs.; Sacarina, 0.14 grs. Total: 90 grs.

Ct.—X

IODEX es un remedio de uso externo que contiene yodo modificado con una substancia suavizante, en forma que ni irrita ni mancha. Es excelente para cortaduras simples, contusiones, torceduras, quemaduras, glándulas hinchadas y defectos cutáneos.

Lo venden en todas las farmacias

IODEX

[illegible]: Yodo, 5%; ácidos g[illegible], 15%; petrolato, 80%.

Ct.—X

LOCALES A LA CALLE

Ofrecemos en arriendo en calle San Pablo, muy central, en esquina y mitad de cuadra, toda clase de servicios. Cánones desde $ 360.

HUDSON Hnos. Ltda. — Morandé 251

Corredores de la Cámara de Propiedades

Ct.—X.

Sub-Agencia CHRYSLER

Ponemos en conocimiento de nuestros favorecedores y del público en general que de común acuerdo con el señor René De Terán, hemos puesto término al contrato de Sug-Agencia "Chrysler", y por lo tanto los interesados en automóviles "Chrysler", pueden dirigirse a los únicos Agentes importadores, tanto para la adquisición de coches como por cualquier otro asunto relacionado con los mismos.

CIA. CHILENA DE AUTOMOVILES Y ACCESORIOS

—— DELICIAS N.o 1326 ——

Ct.—29—Ag.

LOCAL

necesito arrendar urgente en San Diego, Delicias, San Antonio, Independencia u otra calle de mucho tráfico; que tenga almacén y galpón de unos 600 m[illegible], apto para industria como ser mueblería. Se prefiriere con contrato largo.

OFERTAS A CASILLA 1953

Ct.—29-A.

AVISAMOS al PUBLICO

Que con esta fecha, ha dejado de ser Jefe de la Sección Arriendos de nuestra oficina, el señor Miguel Rodríguez Palacios.

SANCHES & BRUNELL. — Agustinas 1249.

Ct.—X

PIANOS

Verdaderas Gangas

Se liquida una partida de pianos Alemanes de las siguientes marcas, en perfecto estado

Piano Steinway, 88 notas flamantes	$ [illegible]
Piano Hinze, formato moderno	$ [illegible]
Piano Hornig, teclado marfil	$ [illegible]
Piano Simón Stuttgartt	$ [illegible]
Piano Carl Hardt	$ [illegible]
Autopianos, desde	$ [illegible]

PIANOS NUEVOS

de las acreditadas marcas

Duysen Schiedmayer Schwechten

VERTICALES Y 1|4 de cola

Auto-Pianos Foster y Washburn

OFERTA POR POCOS DIAS

VEINTE MENSUALIDADES

nada al contado.

Visite casa

CESAR RAU

Ahumada 31

Cab.—X

NO SE COBRA ADELANTADO; SI NO DA RESULTADO, NO SE PAGA

ESPECIFICO ATSIMBA

DEPURATIVO de la SANGRE; EFICAZ para el REUMATISMO

Entran en su composición, hierbas, cortezas y raíces de la flora MEXICANA

En vista de la desconfianza que existe entre los enfermos, por no haber sanado con otras medicinas, el "ESPECIFICO ATSIMBA" no se cobra adelantado. Si no da resultado, no se paga. Somos los únicos que damos estas facilidades por estar seguros de su eficacia.

Si padece de alguna enfermedad crónica o rebelde, no desespere, con un solo frasco del "ESPECIFICO ATSIMBA", quedará convencido.

HAGA LA ULTIMA PRUEBA. Nada le cuesta.
Si desea mayores datos, pida folletos explicativos en la AGENCIA del Laboratorio AZTECA

DELICIAS 2562

—— :Casilla 2286.—Teléfono 125, Estación: ——

Se remiten GRATIS, por correo, a todas partes de la República.
RICARINA, para enfermedades del estómago, del hígado, dispepsia, acidez, gases, gastralgias, vómitos del embarazo, biliosidad, estreñimiento, mala digestión, etc., etc...
No se cobra adelantado... Si no da resultado, no se paga.
Base: Yoduro potasio y plantas medicinales.

Ct.—[illegible]

SPLENDID

DIRECCION: MAX GLUCKSMANN

HOY — ESPECIAL — y — NOCHE

SOLO PARA MAYORES DE 15 AÑOS

ROTATIVAS: 3 P. M. y 4 P. M.

"Dominadoras del peligro"

por VIRGINIA FAIRE

ESTRENO DE LA GRANDIOSA PARAMOUNT-1929:

¿QUIEN MATO A LA CANARIA

El apasionado drama inquietante, protagonizado por las famosas : : : : : : estrellas;

William Powell - Louise Brooks

T.—X.

CHILEAN CINEMA CORPORATION presenta a

MYRNA LOY y JOHN MILJAN

en

VIRGENES DE ORIENTE

Por primera vez en la pantalla, un tema de ambiente oriental, filmado en el Oriente auténtico, sin trucos de simulados escenarios.

El más hondo y sentimental romance de amor vivido por un hombre de raza blanca y una virgen japonesa.

EL—Un hombre joven de la más alta aristocracia londinense, que cayó en desgracia, acusado de un crimen horrendo que no había cometido. Perseguido y despreciado por todos; vagó como un paria, por todos los países, hasta irse a sepultar para siempre, despreciándose a sí mismo en una ciudad del Oriente.

ELLA— Flor de Loto, virgen amarilla, la más preciada flor de un harem, sentía en su corazón bullir el rencor y el desprecio a los de su raza que le imponían la denigrante condición de esclava, vendiendo al mejor postor, la belleza impecable de su cuerpo; comprendió la desgracia del hombre blanco y desafiando la ira de sus dioses y sus amos, lo amó como ninguna mujer lo había amado jamás, hasta el punto de ofrendar su vida para redimirlo.

PROGRAMA AJURIA ESPECIAL

T.—X.

T. REPUBLICA

FUNCIONES POPULARES

"DOS AMANTES"

por RONALD COLMAN y VILMA BANKY

— SOLO PARA MAYORES —

TEATRO SANTIAGO

Compañía Casenave-Barreta

HOY — MARTES — HOY

Vermouth. Grandioso éxito

MOLINOS DE VIENTO

LA ALEGRIA DEL BATALLON

Noche:

Notable programa. Gran éxito

EL CABO PRIMERO

MARINA

Precios populares. Localidades en venta desde las 10 horas.

T.—X.

Teatro de LA COMEDIA

Compañía Julián de la Cantera

HOY — MARTES — HOY

Vermouth — Noche:

EXITO

El Proceso de Mary Dugan

Creación de esta Compañía.

Mañana: Papá Lebonard.

Jueves: éxito, El amigo Teddy, creación de Julián de la Cantera.

T.—X.

BRASIL

HOY

Estreno de la última producción de Laura La Plante, la encantadora y dislocante rubia:

"BOHEMIOS"

Una película que le hará pasar unas dos horas de verdadera felicidad

MAÑANA ESTRENO:

"SU VIDA PRIVADA"

por

:: ADOLFO MENJOU ::

CARRERA

El teatro de moda.

La Compañía

ALEJANDRO FLORES

en vista de los llenos records conseguidos con

El Proceso Mary Dugan

repetirá

HOY

en vermut a las 6.15 y nocturna a las 9.45, esta famosa obra, al precio corriente de $ 5.50 PLATEA y $ 3.30 BALCON.

Localidades en venta desde las 10 en el teatro y en el Lucerna.

Viernes noche: Beneficio de Fernando Settler con el estreno de su comedia "EL TIO LUCIANO".

Sábado: Estreno exclusivo:

Los Nuevos Pobres

La más divertida obra de MALBRAN y CAMPAÑA

CRONICA POLICIAL

Un tranvía mató a una niña y dejó gravemente herida a la madre

El hecho ocurrió en la Av. Vicuña Mackenna.—Según los testigos el tranvía iba a gran velocidad

Un tranvía que corría el Domingo a gran velocidad por la Avenida Vicuña Mackenna, atropelló a la señora Carmela Arriagada de argas y a su hijita Spiridiona, matando a ésta última y dejando gravemente herida a la primera.

Según las informaciones recogidas, la señora Arriagada de Vargas, a las 11.40 horas más o menos del día indicado, descendió, en compañía de su hijita, de siete años de edad, de un tranvía de la línea 1, en la Avenida Vicuña Mackenna, esquina de Marín, y viendo que no venía ningún vehículo cercano, intentó atravesar la calzada.

Desgraciadamente, el tranvía N.º 250 de la línea 6, gobernado por el motorista Julio Vizcaya, que 'corría a gran velocidad, no dió tiempo a la señora de Vargas para cruzar la calle, tomándola con la parte delantera, y arrastrando a ambas varios metros.

Como el tranvía, a pesar del atropello, no se detuviera, el chofer de la Municipalidad, Carlos Vásquez, que se encontraba en ese sitio, corrió gritando, hasta conseguir detener el tranvía. Inmediatamente se procedió a levantar el tranvía, tarea en la que ayudaron los pasajeros y testigos del atropello, con la "gata" facilitada por el chofer Velásquez, sacando agonizante de entre las ruedas a la pequeña Spiridiona, que dejó de existir minutos despues, y a la madre, que en grave estado fué enviada a la Asistencia Pública, donde se le prestaron los primeros auxilios, siendo remitida en seguida al Hospital de San Borja, Sala Dolores, donde ayer se encontraba en estado gravísimo.

El maquinista Vizcaya, causante de este atropello, fué detenido y puesto a disposición del juez del crimen de turno.

Varias personas fueron atropelladas ayer por vehículos

Algunos de los accidentes ocurridos

A las 15.30 horas de ayer, en el camino a San Bernardo, frente al Callejón de Lo Ovalle, el auto N.o 5, con patente de Yerbas Buenas, gobernado por don Francisco Javier Montes Urriola, atropelló a la niña de 19 años de edad, María Castro Navarrete, causándole numerosas lesiones, por lo que en estado grave fué remitida a la Asistencia Pública.

UN TRANVIA HIERE GRAVEMENTE A UN NIÑO

Ayer, poco después de las 18 horas, en circunstancias que el niño Enrique Cabellos, suplementero, intentó cruzar la calzada de la Av. Recoleta, esquina de Bellavista, un tranvía de la línea Purísima, manejado por el maquinista Juan Acuña, lo atropelló, causándole numerosas heridas, por lo que en estado grave fué enviado a la Asistencia Pública, donde seguía en el mismo estado en las últimas horas de la noche.

El maquinista culpable de este accidente fué detenido y puesto a disposición del Juez del Crimen de turno.

UN AUTO ATROPELLO A UN ANCIANO EN SAN BERNARDO

A las 20 horas de ayer, un auto atropelló al anciano de sesenta años, Emilio Reyes Díaz, en San Bernardo frente al Criadero Sementales.

El anciano quedó gravemente herido, por lo que hubo de ser hospitalizado.

El chofer culpable de este atropello huyó, pero se ha dado instrucciones a los carabineros y Sección de Investigaciones para que se proceda a su búsqueda a fin de que responda ante la justicia.

Un homicidio se perpetró ayer en San Bernardo

Otros hechos de sangre cometidos en la ciudad

En los últimos días, parece que una verdadera fiebre se hubiera apoderado de los delincuentes, pues, los hechos de sangre se han sucedido en cantidad verdaderamente alarmante.

EN SAN BERNARDO

A las 23.35 horas de ayer, en la Avenida Brasil, de San Bernardo, Natalio Rojas Donoso, de 34 años de edad, fué detenido por agredir con cuchillo a un desconocido, que murió a causa de las heridas.

EN LA AVENIDA OSSA

A las 15.50 horas de ayer, Miguel Vivanco López, trabó pendencia con Armando Muñoz Silva, en la Avenida Ossa esquina del Canal de San Carlos, hiriéndolo gravemente a cuchillo en el abdomen, por lo que hubo de ser enviado a la Asistencia Pública.

El hechor fué detenido.

OTRO HERIDO GRAE

Custodio Leiva Sepúlveda, fué aprehendido ayer por los carabineros, por haber agredido con cuchillo a Isaías Valdés Gálvez, hiriéndolo en el abdomen por lo que en estado grave fué remitido a la Asistencia Pública, donde hubo de quedar hospitalizado.

EN LA CHACRA "DUCO

Fué detenido y puesto a disposición del juez del crimen de turno, Gregorio Valdebenito Ojeda, quien dió de puñaladas a Alberto Madrid Sánchez, hiriéndolo gravemente.

En estado de suma gravedad, fué remitido el herido al Hospital de San Bernardo.

PENDENCIA

A las 20.15 horas de ayer, en el interior de la Estación Mapocho, trabaron pendencia Carlos Cristi Alcalde y Oscar Letelier Martínez, ambos empleados de los Ferrocarriles, resultando el segundo con lesiones graves, por lo que hubo de ser enviado a la Asistencia Pública.

Cristi Alcalde fué detenido por carabineros de la 3.ª comisaría.

NIÑO PERDIDO

Quien tenga noticias del niño Hugo Campos Arévalo, de ocho años de edad, moreno, delgado, viste pantalón azul, paletó café y zapatos negros, pueda enviarlas o pasar a dejar personalmente a la Prefectura General de Carabineros.

PRINCIPIO DE INCENDIO

A las 14 horas de ayer, se produjo un principio de incendio en la calle Matucana N.º 784, edificio ocupado por una Tostaduría de Café, de propiedad de don Alfredo Vilenski, alcanzándose a quemar un tabique de madera.

El fuego fué extinguido por los moradores y carabineros, no alcanzando a darse la alarma.

OTRO NIÑO PERDIDO

Se ruega dar datos del niño Jorge Ortiz Bustamante, de ocho años de edad, blanco, pelo castaño, viste traje de brin oscuro, abrigo claro, zapatos y sombrero negro.

Los datos pueden ser entregado a la comisaría del sector en que vive la persona que los proporcione.

NO PERTENECE AL CUERPO DE CARABINEROS

La Prefectura General de Carabineros, nos encarga hacer saber a las personas que han formulado reclamos en contra de Demetrio Silva, que este señor hace más de un mes que ha dejado de pertenecer al Cuerpo de Carabineros.

GASES EN EL ESTOMAGO AFECTAN EL CORAZON

MILLARES DE CASOS DE ATAQUES DEL CORAZON SON CAUSADOS POR INDIGESTION AGUDA, DICE UN FACULTATIVO

La opresión producida por gases en el estómago, no sólo causa náuseas y gran malestar, sino que algunas veces resulta fatal.

Cuando después de comer se siente inflamación en el estómago o una sensación de presión, falta de respiración y dolor en la región del corazón, puede afirmarse que la acidez del estómago está produciendo gases que al subir oprimen el corazón. Esta es la causa de la falta de respiración y los dolores agudos que se sienten.

Ya sea la persona joven o entrada en años, la generación de gases en el estómago es un síntoma grave, al cual debe dársele inmediata y cuidadosa atención.

Para eliminar rápidamente esos gases, limpiar el estómago y neutralizar la acidez, no hay nada mejor que una dosis de Magnesia Divina tomada después de las comidas o cuando se considere necesario. Proporciona alivio casi instantáneo.

En todas las boticas bien surtidas se puede obtener Magnesia Divina en pastillas a muy poco costo, pero insístase en que sea la legítima Magnesia Divina, recomendada por los médicos en todo el mundo civilizado por más de 13 años.

Lt—G

TELAS primaverales

Ultimas Novedades!

Expertos cortadores!

Mándenos confeccionar su traje para las FIESTAS PATRIAS!

Si no quiere pagarlo al contado, solicítenos un crédito.

Gath & Chaves

Sastrería Medida

1.er Piso

Provéase en Gath & Chaves

Lt.—X.

Avise usted en los económicos de "La Nación"

INFORMACIONES CABLEGRAFICAS DEL EXTERIOR
DE NUESTROS CORRESPONSALES Y DE THE UNITED PRESS ASSOCIATIONS. VIA ALL AMERICA CABLES.

"Ahora le toca a Mr. Snowden sugerir otras proposiciones"

Declaró el delegado francés a raíz del nuevo rechazo del Canciller del Tesoro británico a la última oferta de las 4 potencias.—El Ministro inglés dió a entender que las probabilidades de un arreglo se están alejando cada vez más.—Después de una reunión que habrá hoy, la Conferencia suspenderá temporalmente sus labores

Snowden estudia la nueva proposición

LA HAYA, 26. — La delegación británica informó a la United Press que las cuatro potencias (Francia, Italia, Bélgica y Japón), le habían entregado esta mañana a Mr. Snowden una nueva proposición.

El delegado británico estaría ahora estudiándola.—(U. P.)

Anuncio de la declaración británica

LA HAYA, 26. — La delegación británica ha manifestado que rechazará el último ofrecimiento de las cuatro potencias.—(U. P.)

M. Leger da cuenta de los acontecimientos de La Haya al Gabinete de Briand

PARIS, 26.— M. Alexis Leger, alto funcionario del Gabinete de M. Briand, dió cuenta esta mañana, a los Ministros de Estado, de los principales acontecimientos ocurridos en la Conferencia de Reparaciones de La Haya.

Después de esta reunión, M. Leger regresó inmediatamente a Holanda.

En seguida, el Consejo de Ministros discutió la designación de los delegados franceses a la próxima reunión de la Liga de las Naciones, en Ginebra.— (U. P.)

Lo que se ofrece en la nueva proposición

LA HAYA, 26.— Según informaciones de fuente oficial, la última proposición de las cuatro potencias a Gran Bretaña, ofrecería la entrega de 28.800,000 marcos por año, en vez de los 48.000,000 que ha pedido esta última nación.

Por lo tanto, exceptuando las concesiones italianas de menor importancia, el nuevo ofrecimiento sería un poco mayor con respecto a la primera proposición escrita, que Mr. Snowden rechazó rápidamente.— (U. P.)

Rechazada también la última oferta

LA HAYA, 26. — Se informa oficialmente que Gran Bretaña rechazó la última oferta de las cuatro potencias por considerarla "insatisfactoria".— (U. P.)

LA HAYA, 26.— La última proposición de las cuatro potencias a Gran Bretaña no menciona, según se ha sabido de fuente oficial, la suma capital, la cual está simplemente computada en 28.800,000 de marcos de interés, sobre diversas cantidades.

La nota ha sido sometida a la consideración de Gran Bretaña, en vista de que Alemania todavía insinúa una reclamación contra dicha suma, asunto que deberá ser solucionado más tarde con este último país.

Según se informa en los círculos oficiales, la nota de las cuatro potencias dice, en la parte pertinente a las entregas en especies, que Italia acepta no comprar más de un millón de toneladas al año de carbón alemán. De este millón, el 75 o|o sería transportado por ferrocarril, con lo cual se facilitaría aun la competencia británica en este mercado.—(U. P.)

La sesión de hoy

LA HAYA, 26.— La delegación alemana proyecta dirigirse a Ginebra, para asistir a las sesiones de la Liga de las Naciones, después de la sesión plenaria de mañana. En esta sesión se declarará oficialmente suspendida la Conferencia de Reparaciones.—(U. P.)

Otra declaración de los delegados británicos

LA HAYA 26.—La delegación británica ha hecho una declaración en la cual dice que en la última oferta de las cuatro potencias, rechazada hoy por Snowden por no ser satisfactorias, se pretende ofrecer el 60 por ciento de las demandas británicas; pero Gran Bretaña sostiene que dicha oferta asciende sólo al 57 por ciento de la suma que pide, que se le pague por reparaciones.

La declaración dice, además, que de acuerdo con los cálculos de las cuatro potencias, la primera oferta alcanzaba al 45 por ciento de las peticiones británicas y que la oferta final llegaba al 60 por ciento de las mismas.

Al analizar la oferta final, la declaración dice que ésta fué hecha en tres secciones. 1.o Según el Plan Young, Gran Bretaña recibirá 100.000,000 de marcos de los últimos cinco meses de pagos de reparaciones estipulados de acuerdo con el Plan Dawes. El valor anual de este pago ha sido calculado por otras potencias, a base de las tablas del 6 1|2 por ciento, en 7.200,000 marcos; pero si se calcula este valor con tablas del 5 1|2 por ciento, que fueron las empleadas por los peritos del Plan Young en sus cálculos, el valor de esas anualidades es de 6.000,000 de marcos en vez de 7.200,000 marcos.—(U. P.)

Sería la última oferta de las cuatro potencias

LA HAYA, 26.— La situación de la Conferencia de Reparaciones después de haber retrocedido al punto mínimum con el rechazo de Mr. Snowden a la nueva oferta de las cuatro potencias, adquirió un más brillante porvenir a raíz del anuncio hecho esta noche, de que las potencias que tienen que entender en la cuestión de la evacuación de la Renania, o sea, Alemania, Francia, Inglaterra y Bélgica, se reunirán mañana a medio día para discutir la solución de esta última y grave crisis.

Aun cuando las delegaciones no ven en la actualidad una escapatoria para el impasse, no parece creer que una diferencia de 2 o 3 o menos 4.000,000 de dólares pueda ser la causa del fracaso de la Conferencia y la postergación de una situación vital de alivio para Europa.

Existe la esperanza de que se pueda encontrarse una solución. Pero por el momento esta esperanza está ensombrecida por el hecho de que en realidad no se tiene una solución a mano.

Durante la tarde de hoy se rumorearon entre los principales delegados las declaraciones pesimistas acerca del resultado de la Conferencia. Mr. Snowden manifestó a un visitante, después del rechazo de la proposición, que "el espacio que media entre nuestros puntos de vista es aun más grande que hace una semana y parece que será imposible lograr llenarlo".

M. Loucher, delegado francés, manifestó a los corresponsales: "Esta es nuestra última oferta. Mis compatriotas suyos los siguieron. No tenemos más ideas. Ahora le toca a Mr. Snowden sugerir otras proposiciones".—(U. P.)

Una insinuación de Stresemann

LA HAYA, 26. — En una declaración que hizo a la United Press Herr Stresemann, insinuó que el 27 del presente fuera declarado feriado internacional en conmemoración del nacimiento del Pacto Kellogg.

Se tiene entendido que M. Briand apoya la insinuación del Ministro alemán y se consideraría posible que Mr. Hoover o Mr. Stimson prestasen su concurso a esta idea.

Al recordar que el Pacto Kellogg fué firmado hace un año en París y que fué puesto en vigencia por la proclamación que hizo Mr. Hoover el 24 de julio último, Herr Stresemann declaró "que al mismo tiempo casi todos los países, incluso los firmantes, manifestaron su determinación de adherirse al Pacto".—(U. P.)

Dos Comisiones Especiales de la Liga de las Naciones se reunieron ayer

Estas comisiones son la del Control del material de Guerra, privado y por parte de los Gobiernos, y la de los Peritos en Oro.—La labor que deberán desarrollar estas Comisiones y el fin de ellas

GINEBRA, 26.— Se reunió la Comisión Especial de la Liga de las Naciones que estudia el problema de la publicidad del material de guerra.

Esta Comisión se esforzará por llegar a un acuerdo para redactar una Convención Internacional, en virtud de la cual deberá darse la más amplia publicidad, tanto a la producción particular de material bélico como a la ordenada por cuenta de los Gobiernos.—(U. P.).

GINEBRA, 26. — La amarga prueba de la sinceridad relativa a la publicidad del material de guerra ha sido aplicada hoy a todas las naciones al iniciarse las reuniones de la Comisión Especial respectiva.

Inicia hoy, pues, esta Comisión sus reuniones en la esperanza de que podrá llegar a la redacción de una Convención Internacional en virtud de la cual será necesario dar la más completa publicidad a todo lo relacionado con la producción de material bélico, tanto por parte de los particulares como por parte del Gobierno.

En el caso de que no se pueda llegar a dicho acuerdo, la Comisión se presentará ante la Asamblea de la Liga, que se verificará en setiembre y dirá a sus miembros francamente, el por qué de las negativas de ciertas naciones a este proyecto.

El control de la producción particular de material bélico fué una de las labores atribuídas especialmente a la Liga por los creadores del Convenio de la Liga de las Naciones y del Tratado de Versalles.

En aquel entonces se consideraba que los esfuerzos de los grandes productores de material de guerra tales como Krupp y Schneider, para crear un mercado a sus artículos, constituían una de las causas frecuentes de guerra.

Cuando la primera Comisión de la Liga tomó a su cargo la tarea de someter a control a esta fabricación particular de material bélico, los Estados Unidos declararon que nada se ganaría con este control, a menos que éste fuese también aplicado, en la misma forma, a la producción de dicho material por cuenta de los Gobiernos.

Se entabló entonces una larga y ardua controversia sobre este punto. En su mayoría, las naciones terminaron por aceptar el punto de vista norteamericano, de que el control debía también ser aplicado tanto a los fabricantes particulares como a los Gobiernos que producen material de guerra; pero que la palabra "control" debía interpretarse simplemente en el sentido de que debe darse la más amplia publicidad a las cantidades de material bélico producido y a su destino.

Pero desde esa época un nuevo punto de obstrucción se ha presentado en el camino. Este es la cuestión de las categorías específicas a la cual debe aplicarse esta publicidad, puesto que, bajo el rubro de material bélico, caben desde los aeroplanos hasta los revólvers y desde los buques de guerra hasta la pólvora.

Tan acalorada ha sido esta controversia alrededor de este punto, que esta Comisión habría fracasado completamente hace varios años si no hubiera sido por la persistecia del delegado alemán conde Bernstorff, presidente de la que se ha reunido hoy y por la del ex-Ministro de Relaciones Exteriores de El Salvador, señor Guerrero, autor de la idea y del proyecto, el cual jamás había sido presentado ante la Liga.

Las labores que se inician con la sesión de hoy, pueden considerarse como un esfuerzo final para llegar a una lista mínima de material bélico que la mayoría de las naciones del mundo aceptará que sea sometida a la más completa publicidad.

Aun cuando se llegue a un acuerdo sobre la lista mínima, la situación se presentaría siempre vidriosa, debido a la diversidad de legislación de los diferentes países del mundo. Los Estados Unidos por ejemplo. Este país aunque tiene un Gobierno Federal, está completamente de acuerdo en dar la más amplia publicidad a toda la producción de material bélico, por cuenta del Gobierno; pero no tiene autoridad en sus diversos Estados, considerados separadamente, para obligar a los fabricantes particulares a hacer pública su producción y el destino que piensan dar a ella.

La Comisión que comenzó a reunirse hoy, tiene ya sobre el tapete un proyecto de convención sobre la materia, y la única cuestión en tabla es la de si los Gobiernos están o no dispuestos a aceptarlo, a fin de justificar su recomendación ante la Liga de las Naciones, o, por el contrario, la de declarar lisa y llanamente su fracaso, debido a la falta de sinceridad en este asunto por parte de las diversas naciones que suscribieron el Convenio de la Liga.—(U. P.)

GINEBRA, 26.— Se reunió la Comisión Internacional de Peritos en Oro.

Esta Comisión tratará de averiguar qué medidas podrían tomar todas las naciones del mundo con el fin de asegurar el mayor grado posible de estabilidad en el poder adquisitivo del oro.—(U. P.).

GINEBRA, 26.— Tomar medidas para hacer que el oro se comporte debidamente dentro de su valor adquisitivo, es la divisa de la Comisión Internacional de peritos en oro reunida hoy por primera vez aquí bajo los auspicios de la Liga de las Naciones.

Con el restablecimiento del padrón de oro, en todo el mundo, el problema de la estabilización del poder adquisitivo de este metal ha llegado a ser uno de los más importantes en los negocios y el comercio internacionales.

Las fluctuaciones del valor del oro, son la causa de las mismas dificultades, aunque en menor escala, que se producían en las fluctuaciones del papel moneda de diversos países, durante los primeros años de post-guerra.

La Comisión reunida hoy por primera vez, tomará a su cargo el estudio de medidas que podrían adoptar las naciones de todo el mundo con el fin de asegurar en el mayor grado posible la estabilidad del poder adquisitivo del oro. Es de especial importante que este mismo grado de estabilidad pudiese existir en todo el mundo.

La Comisión informará sobre los resultados de sus estudios a la Comisión Económica Permanente, de la Liga de las Naciones, y si esta última Comisión encuentra que las soluciones puedan dar los efectos apetecidos, las enviará a su vez al Consejo de la Liga, en el cual, entonces, las recomendaría a todas las naciones del mundo para que las pusiesen en vigor.— (U. P.)

INFORMACIONES CABLEGRAFICAS DEL EXTERIOR

DE NUESTROS CORRESPONSALES Y DE THE UNITED PRESS ASSOCIATIONS, VIA ALL AMERICA CABLES, INC.

La gravedad de la situación en Palestina es extrema

Los árabes continúan en sus ataques contra los judíos.—En Hebrón hicieron una verdadera carnicería.—No respetan ni a las mujeres ni a los niños.—En una sola casa fueron muertas 18 personas.—Cuatro batallones de soldados, catorce buques de guerra, varios aeroplanos de combate y carros blindados, todos ingleses, se hallan en la zona afectada.—Además, otras naves se aprestan para zarpar hacia allá

JERUSALEN, 26. — Ha habido nuevos disturbios entre los obreros del Sanatorio de Motda, situado en sus alrededores de esta capital. Por lo demás, se cree que la situación está controlada por las autoridades.

En la estación de Jaffa se colocaron dos ametralladoras después de la llegada del contingente de tropas británicas de Egipto.— (U. P.)

LONDRES, 26. — El Alto Comisionado británico interino en Palestina, Mr. H. C. Luke, respondiendo a un cable que le dirigía la United Press, desmiente que se haya establecido allí la censura. Agrega que el comunicado dado a la publicidad ayer a las 17 horas da cuenta de la situación creada y de las bajas.

Evidentemente, Mr. H. C. Luke se refiere, al hablar de un comunicado, a la declaración hecha por el Ministerio de Colonias.— (U. P.)

WASHINGTON, 26.— Los Estados Unidos confían por completo en los soldados y marineros británicos para la protección de las personas y bienes de los norteamericanos residentes en Palestina.

El Secretario del Departamento de Estado, Mr. Henry Lewis Stimson, envió un cable al Embajador en Gran Bretaña, Mr. Charles Dawes, en el cual se le da instrucciones para que visite el Ministerio de Relaciones británico y exprese que los Estados Unidos esperan que Gran Bretaña dé los pasos necesarios para proteger a los norteamericanos residentes en Palestina. Al mismo tiempo, Mr. Dawes deberá indicar que se confía en que el Gobierno inglés hará toda clase de esfuerzos para restablecer el orden.

Mr. Stimson dice que la situación es grave, pero que, según informaciones, se está haciendo menos difícil.

Esta será la tercera presentación en este sentido, pues el cónsul norteamericano en Jerusalén, pidió a las autoridades locales que protegieran a sus compatriotas y el Domingo el Departamento de Estado envió un cablegrama a dicho Cónsul en el que le daba instrucciones para que insistiera hincapié en esa petición.— (U. P.)

JERUSALEN, 26.— Según informaciones locales de fuente judía los árabes están concentrando fuerzas para atacar a Telaviv. A este lugar ha sido despachado un destacamento de 40.000 hombres de tropas judías, con el objeto de ayudar a la defensa.

Los árabes atacaron la colonia de Rehobot.— (U. P.)

NUEVA YORK, 26.— 10.000 judíos desfilaron por Broadway hacia el City Hall, donde hicieron una manifestación. Fueron recibidos por el Alcalde Walker, quien habló brevemente, expresando su sentimiento por los sucesos de la Palestina.

Los manifestantes se dirigieron pacíficamente después hacia las oficinas del Consulado General de Gran Bretaña, en el cual entró una delegación. El presidente de esta delegación habló en cortos términos alegando que Gran Bretaña es injusta con su actual política en Palestina. Pidió además al Cónsul General que enviara un telegrama al Gobierno de Inglaterra.

El Cónsul General manifestó a los miembros de la delegación que podían estar seguros de poseer su entera simpatía pero que no podía aceptar sus argumentos. Prometió, sin embargo, que enviaría el mensaje a su Gobierno.— (U. P.)

NUEVA YORK, 26.— El Comité Administrativo de la Organización Sionista de América, tuvo hoy una reunión, durante la cual decidió establecer un fondo de emergencia para Palestina, destinado a ayudar a los judíos, cuyos bienes han sufrido perjuicios. Nombró también un comité de información pública. Finalmente hizo un llamado a todo el país para la recolección de fondos.

Se ha anunciado que se proyecta celebrar una reunión en masa el jueves en la noche, en el Mecca Temple, a la cual han sido invitadas todas las organizaciones judías de la ciudad.— (U. P.)

MALTA, 26.— Además del "Royal Sovereing", el acorazado "Queen Elizabeth" se encuentra listo para dirigirse a Palestina. También se hallan preparados el buque porta-aviones "Eagle" y las corbetas "Clematis", "Dahlia", "Cyron" y dos compañías de las fuerzas de la Trasjordania. — (U. P.)

LONDRES, 26.— El corresponsal de "The Daily Express", en Jerusalén, comunica que hubo 15 muertos y 35 heridos en Jaffa.

Los hoteles y establecimientos de Jerusalén, están repletos de refugiados, muchos de los cuales se han visto obligados a escudriñar en las casas de los suburbios en busca de alojamiento.

Toda la aldea de Jaffa fué víctima del pillaje.

El crucero británico "Sussex", ancló esta mañana en Jaffa. Allí desembarcó una partida de marineros.

Las tropas que actualmente se encuentran en Jerusalén, suman alrededor de 600 hombres, pertenecientes al South Wales Borderers, al batallón Glucester de Egipto. Hay además unos 600 Green's Howards, procedentes de la zona del canal de Suez. — (U. P.)

LONDRES, 26.— La gravedad de la situación de la Palestina, queda demostrada por el número de soldados que existen allí o que se dirigen a ese país.

Estas fuerzas incluyen el primer baltallón del Southwales Borderers; primer batallón del Kin's Regiment; el segundo batallón del South Staffordshire y segundo batallón del Green Howards; el acorazado "Barham", crucero "Sussex", el buque porta-aviones "Courageous;; numerosos aeroplanos armados; once destroyers, un escuadrón de carros blindados, zapadores, señaleros.

Se ha informado además desde Malta que el acorazado "Royal Sovereign" se prepara para dirigirse a Palestina.— (U. P.)

MALTA, 26. — Un cuarto destroyers de la flotilla británica al ancla en uno de los puertos de esta isla se está preparando para hacerse a la mar. Circula el rumor de que se dirigirá también a Jaffa. — (U. P.)

WASHINGTON, 26. — El Departamento de Estado ha recibido informaciones, según las cuales durante los desórdenes ocurridos en Hebrón (Palestina) murieron 12 estudiantes norteamericanos y otros varios resultaron heridos.

Se informa que no se han recibido peticiones de envío de un buque de guerra.—(U. P.)

LONDRES, 26. — El Ministerio de Colonias ha dado a la publicidad un comunicado en el cual hace un resumen de los sucesos ocurridos en la Palestina hasta ayer en la mañana. Esta es la más reciente información oficial de que se dispone.

El comunicado en referencia declara que la siguientes es la lista de muertos, heridos y prisioneros en Hebrón: Hay 45 judíos muertos y 59 heridos de gravedad; ocho árabes muertos y diez heridos de gravedad; 450 judíos se hallan dentro de los cuarteles de la policía bajo la protección de esta última. La ciudad está tranquila.

Con respecto a Jerusalén, dice lo siguiente:

Ayer en la mañana reinaba tranquilidad, aunque hubo tiroteos aislados y han continuado estallando incendios en los barrios nuevos.

El comunicado añade que todavía no se ha podido controlar la situación de los judíos que permanecen en sus barrios. Han continuado produciéndose saqueos y bajas.

La ciudad jardín judía Talpioth ha sido evacuada temporalmente.

La situación en el puerto de Jaffa ha causado alguna alarma, por las manifestaciones y encuentros que se temía que se produjera en Telaviv; pero que las autoridades han conseguido impedir momentáneamente.

La situación en Nablus es de tranquilidad; en Safad la tranquilidad es mayor.

Reina tranquilidad en Gaza y Beeraheba; no se tienen noticias de Restive sobre los ataques de que han sido víctimas las colonias judías del norte.—(U. P.)

CRITICAS DE LA PRENSA DE LONDRES A LA ACTITUD DEL GOBIERNO BRITANICO

(Correspondencia cablegráfica de Keith Jones, exclusiva para "La Nación")

LONDRES, 26.— La acción definida del Gobierno al enviar tropas y naves de guerra a la Palestina, no deja lugar a dudas que ha decidido poner rápido fin a los levantamientos; sin embargo, algunos diarios se inclinan a acusar a las autoridades de negligencia por no haber tomado preucaciones con anterioridad para evitar los choques provocados por el indebido y amargo antagonismo entre judíos y musulmanes con respecto a la famosa "Muralla de los Lamentos".

Se ha criticado también la aceptación por parte de Gran Bretaña del mandato de la Sociedad de las Naciones en Palestina.

Las últimas noticias llegadas indican que los ingleses tienen regularmente controlada la situación en Hebrón y Jaffa; pero se teme que haya levantamientos en gran escala en otras localidades, especialmente en Telaviv, y que se produzca la posibilidad de matanzas aisladas en varias partes, antes que las tropas recién llegadas hayan logrado convencer a los árabes de todo el país, que Gran Bretaña desea la paz.— KEITH JONES.

GRAN BRETAÑA

Es probable que sea retrasada la construcción de un transporte para Chile

BARROW-IN-FURNES, 26. — Los obreros remachadores que trabajan en la construcción de un transporte para Chile, en los astilleros de la firma Vickers-Armstrong, han notificado a esta última que suspenderán sus faenas mañana en la tarde a menos que se les pague el salario extra a que dicen tener derecho cuando se trata de un buque de guerra.

Los jefes de la firma Vickers-Armstrong sostienen que un transporte no es un buque de guerra. —(U. P.)

ALEMANIA

EXPLOSION EN UNA FABRICA DE OXIGENO DE HAARBRUCKEN

HAARBRUCKEN, 26.—En una fábrica de oxígeno de esta ciudad se produjo hoy una tremenda explosión, a consecuencia de la cual perecieron siete personas — (U. P.)

FRANCIA

DELEGADOS A LA PROXIMA ASAMBLEA DE LA LIGA DE LAS NACIONES

PARIS, 26.—Después de la reunión del Gabinete celebrada ayer, se ha anunciado que M. Briand, M. Louis Loucheur y M. Hubert, Presidente del Comité de Relaciones del Senado, han aceptado su nombramiento como delegados a las próximas sesiones de la Asamblea de la Liga de las Naciones.

Los nombres de los demás delegados serán anunciados más tarde.—(U. P.)

Pruebas de un aparato para salvar a los triupulantes de un submarino hundido

NUEVA YORK, 26. — El sistema Spezia Belloni para salvar la vida de las personas que se encuentran en un submarino sumergido, ha sido probado con todo éxito.

Diez personas fueron salvadas por medio de este sistema Belloni. El aparato consiste en una cámara de aire que reduce la presión. El ensayo se hizo con un submarino hundido a una profundidad de seis metros, el cual salió a la superficie en 48 segundos. En la prueba actuaron cinco voluntarios que nunca habían entrado a un submarino. Se presentaron también numerosas mujeres; pero fueron rechazadas.

El sistema comprende una cámara de decompresión y una redecilla especial. Se cree que el tiempo de 48 segundos constituye un record para el levantamiento de un submarino hundido. — (U. P.)

Seis franceses quieren hacer el viaje a la luna en el cohete que se enviará dentro de los próximos 12 meses

(Correspondencia cablegráfica de C. Lavedent, exclusiva para "La Nación")

PARIS 26.—Seis hombres han pedido tener el privilegio de viajar en el cohete, que será disparado hacia el cielo con rumbo a la luna, dentro de los próximos doce meses.

El profesor Oberth, creador de los planos del cohete, ha recibido tres solicitudes, y Robmerto Esnault-Peletier, el astrónomo, ha recibido las otras, ambos admiten que la posibilidad de un regreso feliz es muy pequeña.

El primer peligro está en que el cohete, al salir, se desvíe de su ruta, produciéndose, en este caso, un choque y una muerte segura. La segunda posibilidad sería estrellarse contra la luna o con otro cuerpo duro y opaco en el cielo. El tercero está en el descenso. En este caso, el profesor Oberth ha dicho que el proyectil se aboliará o seguramente se destruirá al estrellarse contra el confín atmosférico que envuelve la tierra. Finalmente, está el problema del aire, aunque un astrónomo norteamericano ha ideado un dispositivo para proveer de aire al pasajero.

Si el pasajero llega sano y salvo a la tierra, a Francia, por ejemplo, o al medio del océano, sería un héroe más grande que Lindbergh, y probablemente traería para nuestros astrónomos más informaciones que contribuirían grandemente a solucionar sus problemas, que las que pueden haber adquirido éstos en un año de pacientes estudios en un observatorio.

M. Esnault-Peletier dice que solamente serán escogidos aquéllos que no tengan familias y que no se mareen. Aviadores o ex-marinos serían el tipo ideal para el experimento. Unas de las dificultades consiste en que después de dejar la tierra, el pasajero perderá el sentido de la dirección. Probablemente no sabrá decir si va en línea recta o si gira alrededor de un mismo punto.

Esto permanecerá en el misterio, a menos que el inquirir de los astrónomos invente algo para que el cohete trace su ruta en el cielo.

El problema del envío del cohete ha sido resuelto hasta cierto punto por los alemanes, quienes con frecuencia mandan actualmente cohetes inhabitados a una altura de 110 ó 160 kilómetros, equipados en cada caso con aparatos de mediciones. El profesor Oberth ha propuesto, además, de la creación de verdaderos laboratorios en el espacio por medio de cohetes, que cuenten con facilidades para permanecer en suspensión en el aire durante cierto tiempo.

Hasta ahora, por lo que se conoce por los planos, el hombre que viaje en el cohete no tendrá ningún medio a su alcance para controlar el curso de éste. Su única ocupación será juntar sus manos y ponerse a rezar, ya que ningún celeste, disgustado de su intención, lo expulse de sus dominios.—C. LAVEDENT.

Un nuevo y distinto cigarrillo

que es algo mas que una marca nueva

Nuevo...

NUEVO por la calidad especial de la hoja de tabaco habano escogida.

NUEVO por su procedimiento exclusivo de elaboración.

NUEVO por su aroma y sabor.

NUEVO por su original presentación, elegante refinada, digna de su excepcional calidad.

Y, en fin... NUEVO EN TODO.

BOQUILLA DE CORCHO - $ 1.20

SOBERANOS

MEXICO

LOS RESULTADOS DE LAS ELECCIONES HABIDAS ANTEAYER EN EL ESTADO DE COAHUILA

MEXICO, 26. — Comunican de Torreón que según los resultados de las elecciones de Gobernador verificadas ayer en el Estado de Coahuila, el señor Ortiz Marza, candidato del partido revolucionario nacional, derrotó al candidato anti-reeleccionista, señor Vito Alesio Robles.

En los choques habidos entre ambos partidos políticos en el día de la elección, hubo dos muertos y cien heridos.—(U. P.)

LOS PORTES GIL DESMIENTE LOS RUMORES SOBRE DIFICULTADES EN EL GABINETE

MEXICO, 26. — Al ser entrevistado el Presidente Portes Gil, desmintió en forma categórica aquellos rumores, según los cuales se había originado un conflicto dentro del Gabinete.

"El país — dijo el Presidente — se encuentra en paz, el pueblo se dedica al trabajo y el Gobierno está más fuerte que nunca.

"Los rumores que dicen que ha estallado una seria revuelta entre los gobernantes, carecen de lógica, pues un análisis de la situación mostrará que reina la calma en todas partes.

"Los rumores de esta naturaleza pueden ser atribuidos a un grupo de descontentos políticos o enemigos del Gobierno, quienes tratan de provocar una alarma injustificada. — (U. P.)

Tinta Pelikan

Cab.—G.

ESTADOS UNIDOS

La admisión de Canadá en la Unión Panamericana

WILLIAMSTOWN, 26. — Mr. B. E. Corbett, Decano de la Universidad de Mcgill, pronunció hoy un discurso en el Instituto de Ciencias Políticas de esta ciudad, en el cual elogió la idea de que el Canadá fuese admitido en el seno de la Unión Panamericana. Lamentó, sin embargo, la ineficacia de dicha institución como instrumento de colaboración internacional, aunque prestaba útiles servicios ventilar y aclarar las ideas.

"Si la Unión Panamericana—dijo textualmente Mr. Corbett—pudiese poner en vigor medidas de desarme, de salvaguardia de la salubridad en el Continente, de codificación del Derecho Internacional, y pudiese fundar un sistema sólido para la solución pacífica de las disputas, creo que deberíamos pertenecer del todo a ella".

Manifestó luego que el Canadá perseguía dos objetivos principales:

1.o Una amistad cordial hacia los Estados Unidos; y

2.o Salvaguardiar los intereses del "Commonwealth" británico.— (U. P.)

LAS ACTIVIDADES DE LA BOLSA DE VALORES DE NUEVA YORK

NUEVA YORK, 26. — Ha continuado el alza en el Mercado de Valores. Las operaciones fueron moderadas. En la última hora hubo alzas de uno a cinco puntos.

El interés del dinero para préstamos a la vista se mantuvo en el 7 por ciento en todo momento.

Hoy se vendieron 4.225.000 acciones.—(U. P.)

PARA QUE UD. CUMPLA CON LA DISPOSICION MUNICIPAL

QUE LE ORDENA PINTAR EL FRENTE DE SU CASA, LE OFRECEMOS A PRECIOS REBAJADOS:

Pintura Blanca de Zinc "OSO Blanco"

Aceite de Lina Cocido "OSO Blanco"

DEPARTAMENTO DE MERCADERIAS

MORRISON & CO.

AHUMADA 67-77. — SANTIAGO.

Cab.—X.

CUANDO PIDA UN WHISKY, PIDA

JOHN HAIG

Cab.—30 Sept.

Falleció uno de los pioneers británicos de la aviación

ISLA DE WIGHT (Inglaterra), 26. — A la edad de 37 años ha dejado de existir Lord Edward Arthur Grosvenor, tío del actual Duque de Westminster y uno de los pioneers de la aviación.

Lord Grosvenor dirigió el equipo británico que disputó la Copa Schneider en la competencia efectuada en 1924 en los Estados Unidos. — (U. P.)

ARGENTINA

LA PRENSA ARGENTINA Y EL NOMBRAMIENTO DE MINISTRO DEL INTERIOR DEL EMBAJADOR BERMUDEZ

(Especial para "La Nación")

BUENOS AIRES, 26.—Casi todos los diarios de esta capital continúan ocupándose del nombramiento de Ministro del Interior de Chile, recaído en el Embajador de ese país en esta capital. Todos los órganos hacen favorables comentarios a este respecto, al mismo tiempo que lamentan el alejamiento del señor Enrique Bermúdez, cuya gestión logró despertar amplias simpatías en todo el país.— L. M. Alvarez.

Cómo solucionaría la disputa boliviano-paraguaya la Comisión del Chaco

WASHINGTON, 26.— En círculos bien informados se dice que la proposición de arreglo de la Comisión de Conciliación del Chaco, ya terminada, aunque no publicada aún, consistiría en trazar una línea desde Puerto Leda, en el río Paraguay, hasta El Hito, en el punto en que se divide la frontera entre Bolivia y Argentina.

Esto daría a Bolivia más o menos unos 240 kilómetros a orillas del río, con facilidades para la construcción de puertos. Al Paraguay se le compensaría con territorios en las partes occidentales de la zona disputada.

Se ha anunciado que en caso que el trazado de esa línea resultara inaceptable para cualquiera de las dos partes, los miembros neutrales de la Comisión propondrían el establecimiento de una comisión especial para que estudiara los antecedentes de la controversia, con el objeto de delimitar la zona en disputa y de fijar los términos precisos del arbitraje futuro. — (U. P.)

Emilio Portes Gil volverá, probablemente, a prometer su imparcialidad en las próximas elecciones presidenciales

(Correspondencia cablegráfica de Gesford F. Fine, exclusiva para "La Nación")

MEXICO, 26.—Se espera que cuando el Presidente señor Emilio Portes Gil, dé lectura a su Mensaje anual en la apertura del Congreso, el 1o de setiembre próximo, volverá a prometer absoluta libertad para los votantes en las próximas elecciones presidenciales, que se efectuarán el 17 de noviembre.

Aun cuando el contenido del Mensaje presidencial no ha sido dado a conocer, se cree que uno de sus puntos principales será su doctrina enunciada cuando recién se hizo cargo de la Presidencia Provisional de la República, en diciembre último, cuando declaró que el principal objetivo de su misión como Primer Mandatario sería mantener el orden y dejar el camino expedito para la libre selección del Presidente que lo reemplazará por un período de seis años, a comenzar de febrero de 1930.

La cuestión parece ser ahora, si el Gobierno podrá desarrollar su programa de neutralidad.

Mientras el señor José Vasconcellos, candidato del partido anti-reeleccionista, parece ser más popular, su oponente, el señor Pascual Ortiz Rubio, tiene grupos tan importantes que lo respaldean que sería peligroso para el Gobierno no concederle alguna importancia. Entre esos grupos están incluídos, según los círculos políticos de la capital, el Ministro de la Guerra, señor Joaquín Amaro, y otros generales prominentes, que hicieron fracasar la revolución de la primavera última.

Por lo tanto, según noticias que circulan en la capital ,el señor Portes Gil ya ha debido hacer frente al problema de tratar de mantener una actitud imparcial.

Ambos partidos en lucha, tratan de obtener el apoyo del Gobierno y los Orticistas llevan hasta ahora en este sentido más probabilidades.

Si el General Plutarco Elías Calles permanece en Europa sólo por un período de diez semanas, como ha proyectado, estaría de regreso cuando se verifiquen las elecciones. Su presencia en el país sería, sin lugar a dudas, uno de los más grandes factores para la estabilización.

Aun cuando él fué uno de los fundadores del partido nacional revolucionario, que apoya la candidatura del señor Ortiz Rubio, y fué uno de los primeros Presidentes pertenecientes a ese partido, se dice que ha declarado: "Si Vasconcelos resulta elegido, seré uno de los primeros en felicitarle".— GESFORD F. FINE.

ECONOMICE USTED

comprando para su instalación eléctrica, los famosos tapones inquemables.

Pida demostración práctica sin compromiso a la

AEC

ELFA

Cía. Sud-Americana de Electricidad.

Bandera esquina Santo Domingo.

Cab.— X.

BRASIL

EN EL SEGUNDO CONGRESO PANAMERICANO DE CARRETERAS

RIO DE JANEIRO, 26.— El presidente del Segundo Congreso Panamericano de Carreteras ha convocado a sesión para leer las conclusiones a que han llegado las cinco sub-comisiones. Estas conclusiones serán presentadas a la primera sesión plenaria ordinaria, la cual tendrá lugar esta tarde.—(U. P.).

Eugenio de la Fuente Morel

Agente General de Aduana

Edificio Banco Anglo. Teléfono 5566. 4.o piso, oficina 11. Casilla 578. Cables: Fuentemorel. Valparaíso. Cab.—G.

Se encuentra a la venta el número 20 de

MOTO SPORT MAGAZINE

La revista, hoy por hoy, más solicitada en el país, por su presentación elegante y selecto material.

Entre otras cosas:

EL ESPEJISMO DE MANHATTAN

Hermoso cuento americano, por Sephie Kerr.

CORAZONES JUVENILES Y VIEJOS ADORNOS

Un sentimental cuento francés, de A. Laporte.

HAGAMOS FORTUNA JUGANDO GOLF

Cuento humorístico.

¿HASTA DONDE LLEGA EN VELOCIDAD Y RESISTENCIA UN COCHE TURISMO CON TODO SU EQUIPO?, Sensacional y detallada relación de la carrera de las 24 horas de LEMANS, cuyas incidencias principales fueron observadas desde un avión.

Noticias de Automovilismo, Aviación y Golf, acompañadas de artículos técnicos de alto interés.

MODAS-HUMORISMO-TEATRO Y CINE

Conozca una buena revista. Cómprela hoy mismo.

Cab.—X.

INFORMACIONES CABLEGRAFICAS DEL EXTERIOR
DE NUESTROS CORRESPONSALES Y DE THE UNITED PRESS ASSOCIATIONS, VIA ALL AMERICA CABLES, INC.

El "Conde Zeppelin" se halla listo para iniciar la última etapa de su vuelo

En 7 horas viajó desde San Francisco hasta Los Angeles.—Cerca de 100.000 personas esperaban en el aeródromo de Mines.—No aterrizó inmediatamente, sino que voló hasta las 5 horas.—Tan pronto como fué amarrado al mástil, el Dr. Eckener inició los preparativos para la nueva etapa.—Es probable que en esta parte de su viaje, la aeronave siga la ruta del sud, hasta la frontera mexicana.—Declaraciones de algunos de los pasajeros

Italia participará en la carrera por la Copa Schneider

LOS ANGELES, 26.— A las 22 horas de ayer, según informó el Southern Pacific Railway, el "Conde Zeppelin" volaba sobre Santa María, que está a 270 kilómetros al norte de esta ciudad. — (U. P.)

LOS ANGELES, 26. — El "Conde Zeppelin" volaba sobre el aeródromo de Mines, a la 1.52 horas de hoy. — (U. P.)

LOS ANGELES, 26. — El "Conde Zeppelin" voló en círculo sobre el campo de aterrizaje, a una altura de 600 metros y, cambiando de rumbo, enderezó proa hacia el Océano. — (U. P.)

LOS ANGELES, 26. — La cabina del "Conde Zeppelin" estaba iluminada. Los motores caminaban suavemente. La aeronave, al encontrarse sobre el campo de aviación, saludó a la muchedumbre agitando ligeramente una luz.

En el aeródromo habría más de 80.000 personas que rodeaban el campo de aterrizaje. La multitud dió la bienvenida al zeppelin con entusiastas vivas.

A pesar de que el dirigible tomó después rumbo hacia el Océano, la mayoría de los espectadores se quedaron para presenciar su aterrizaje, el cual se cree que tendrá lugar a las 5 de la mañana. — (U. P.)

LOS ANGELES (Flash), 26. — El "Conde Zeppelin" volvió a aparecer a las 5 de la mañana. — (U. P.)

LOS ANGELES (Flash), 26. — El "Conde Zeppelin" aterrizó a las 5.30 horas. — (U. P.)

LOS ANGELES, 26. — El "Conde Zeppelin", en su vuelo desde San Francisco de California a Los Angeles, empleó siete y media horas. En resumen, desde Tokio hasta esta ciudad, el dirigible estuvo volando por espacio de 75 horas y 37 minutos. — (U. P.)

LOS ANGELES, 26. — La neblina que comenzó a formarse en la madrugada de hoy, empezó a desaparecer cuando el "Conde Zeppelin" volvió nuevamente al campo de aviación, a las 5, hora en que cruzó la cancha de aterrizaje de Mines Field, a baja altura, y voló en círculo sobre la parte baja de Los Angeles, seguido por el pequeño dirigible "Good Year".

En el campo de aviación había centenares de policías, soldados y marinos, que difícilmente podían contener a los miles de personas que vivaban con entusiasmo a la gigantesca aeronave.

Varios de los espectadores quedaron heridos. Se les atendió en la Cruz Roja de campaña de emergencia, que había en el campo. El tránsito estaba congestionado en un radio de 5 kilómetros dentro de los terrenos de Mines Field. — (U. P.)

LOS ANGELES, 26. — Cuando el "Conde Zeppelin" regresó a Mines Field, venía volando a 130 metros de altura. Después puso proa contra el viento, y lentamente comenzó a descender de punta, y, a una altura conveniente, arrojó al personal del aeródromo las cuerdas, con las que comenzó inmediatamente la operación de amarre del dirigible.

Un carro construído especialmente será acoplado a la barquilla trasera del zeppelin para permitir el arrastre fácil de la aeronave. — (U. P.)

LOS ANGELES, 26. — El "Conde Zeppelin" fué amarrado al mástil después de haber realizado el primer vuelo transpacífico sin escalas. Este es también el primer dirigible que ha volado sobre las estepas siberianas.

El vuelo de Tokio a los Estados Unidos lo hizo el "Conde Zeppelin", aproximadamente en 66 horas.

Al aterrizar en esta localidad, el dirigible ha puesto término a la tercera etapa de su vuelo alrededor del mundo, y ha volado 27,353 kilómetros desde que salió de Lakehurst, hace 18 días. — (U. P.)

BERLIN, 26. — Toda Alemania fué informada por radio, directamente desde Los Angeles (California), de los detalles del aterrizaje del "Conde Zeppelin".

La recepción radiotelefónica fué clarísima. — (U. P.)

LOS ANGELES, 26. — Los pasajeros del "Conde Zeppelin" se apresuraron a desembarcar. La primera en descender fué Lady Grace Drummond Hay, quien se aproximó al micrófono y comenzó a decir:

"Me siento tan feliz de encontrarme nuevamente en Norte América. . ."

Pero un ensordecedor viva, salido de las gargantas de unos cien mil espectadores, ahogaron el resto de las palabras de Lady Grace.

Cuando bajaban de la gigantesca aeronave los demás pasajeros, fueron también saludados por la salida del sol y por un espléndido tiempo. — (U. P.)

LOS ANGELES, 26. — 12,000 hombres, entre policía y soldados, mantuvieron a la multitud alejada a unos 300 metros de la base de concreto, sobre la que se levanta el mástil de amarra del zeppelin. Cincuenta compañías de radio-difusión, en combinación con una línea telefónica de 40,000 kilómetros, realizaron una audición de radio, mundial, sin precedentes.

Entre los que hablaron ante el micrófono figuraron el doctor Hugo Eckener y pasajeros alemanes y japoneses que describieron el viaje en sus respectivos idiomas. — (U. P.)

LOS ANGELES, 26. — En cuanto terminaron todas las maniobras, el doctor Eckener comenzó inmediatamente a preparar la última etapa del vuelo alrededor del mundo que viene realizando el "Conde Zeppelin".

El Comandante Eckener anunció que enviaría por delante ocho hombres de su tripulación para que vayan a Lakehurst a ayudar a los preparativos del próximo aterrizaje.

El primero en aparecer en la barquilla del zeppelin, después de la llegada, fué el doctor Hugo Eckener, quien fué entonces objeto de un prolongado aplauso. — (U. P.)

LOS ANGELES, 26. Se ha dado comienzo a la operación de volver a llenar de gasolina los estanques del "Conde Zeppelin".

Se espera que el dirigible parta con rumbo a Lakehurst, antes de la media noche — (U. P.)

LOS ANGELES, 26.—El teniente de marina, Jack C. Richardson, comentando el vuelo del "Conde Zeppelin" dijo:

"He recorrido más de 3.500 kilómetros en dirigibles; pero este viaje es el más admirable que he efectuado en mi vida.

"El rápido viaje del "Conde Zeppelin" se debe a la habilidad del doctor Eckener y a los vientos favorables".

Sir Hubert Wilkins refiriéndose al vuelo dijo:

"Pasamos por dos tempestades bastante grandes, pero ellas no fueron un tropiezo para el zeppelin.

"Volamos doce horas en medio de la niebla. Esto habría puesto en gran tensión nerviosa a los pasajeros y tripulantes de un avión, pero nos afectó a nosotros que no contrábamos en nuestro viaje.

"El zeppelin es la cosa más para los grandes vuelos".

Las últimas informaciones sobre estado atmosférico dicen que el rigible encontrará vientos variables, truenos y chubascos en el resto del país.—(U. P.)

LOS ANGELES, 26.—Los informes enviados por las oficinas del de California del Sur y Arizona, 17.30 horas indicaban que el Zeppelin" encontraría buen tiempo la primera parte de su ruta. Pronto cieron los vientos del sesto, che y mañana en la mañana.

Miles de personas comenzaron a nirse en el aeródromo para ver ciar la partida.—(U. P.)

LOS ANGELES, 26.—El "Conde pelin" ha sido aprovisionado de bustible y se encuentra listo iniciar a medianoche (hora oficiales, que corresponde a las horas Standard del este) la etapa de su memorable vuelo alrededor mundo, con rumbo a Lakehurst. doctor Eckener espera llegar a ciudad el miércoles por la establecíendo de esta manera cord de 21 días para el vuelo dor del mundo. El record detentado por John Henry finado capitán C. B. D. de 23 días y fué establecido

Al ser entrevistado el Dr. manifestó que proyectaba ruta sur, vía El Paso (Texas) va Orleans, para seguir probablemente a Birmingham, hington y Filadelfia. Hizo embargo, que las condiciones tiempo determinarán la ruta berla seguir después que hayan gado a El Paso.

Manifestó que la ruta norte sentaba más dificultades debido altas montañas; sin embargo consideraba práctico, desde se dirigiría a Kansas City, Louis, Chicago y Cleveland.

Expresó su sentimiento por der permanecer más tiempo Angeles: "Pero—dijo—quiero cer un record de lo más impresionante que sea posible y por otra parte deseo mantener al dirigible más del tiempo necesario".—

LA CARRERA POR LA COPA SCHNEIDER

CALSHOT, 26. — Los aviadores italianos continúan sus preparativos para intervenir en la carrera por la Copa Schneider. Tanto técnicos como italianos han declarado oficialmente a la prensa que por vía no tienen conocimiento de si Italia tiene o no intención de retirarse de la competencia. —(U. P.)

ROMA, 26.—Los funcionarios de aviación hicieron la siguiente declaración a la United Press:

"Italia participará en la competencia por la Copa Schneider y se encuentra lista para la contienda".

Además, desmintieron que Italia hubiera pedido nuevamente que se postergara la competencia.—(U. P.)

ROMA, 26.—El cadáver del capitán Giuseppe Motta fué encontrado del Lago Garda, desde una profundidad de 52 metros.—(U. P.)

ROMA, 26.— Por informaciones recogidas en fuente segura se sabe que Italia participará en la competencia por la Copa Schneider.

Los pilotos italianos que entrarán en esta carrera saldrán para Inglaterra el martes próximo. El Secretario de Aviación, señor Balbo, se dirigirá a ese país el 5 de septiembre.

Están siendo embalados para embarcados con destino a Inglaterra dos hidroaviones Macchi, 1 Savoia y 1 Fiat. Se cree que en la competencia participarán también dos Macchi.—(U. P.)

DERBY AEREO FEMENINO EL ESTADO DE OHIO

CLEVELAND, 26.— Mrs. Thaden, de Pittsburgh (Pennsylvania), ganó en su biplano de carreras Travel-Air, con un Wright Whirewind el derby aéreo para mujeres de Santa Mónica a Cleveland. El tiempo total empleado fué de 20 horas, 19 minutos y segundos.

Miss Gladys Odobell, de Long Beach, California, ocupó el segundo puesto: Miss Amelia Earhart, de Nueva York, el tercero, y Miss Blanche Noyes, de Cleveland, el cuarto.

Miss Ruth Elder llegó última a la etapa final de Columbus a Cleveland. —(U. P.)

El entusiasmo periodístico en EE. UU. por la hazaña del "Conde Zeppelin"

Las caricaturas y comentarios ponen de relieve la victoria obtenida finalmente por las naves más ligeras que el aire, victoria en la cual gran parte corresponde al Dr. Eckener.—Los motivos que indujeron al Capitán del Zeppelin a iniciar el vuelo alrededor del mundo desde Lakehurst

Correspondencia cablegráfica de Leon L. Kay, exclusiva para "La Nación"

Nueva York, 26. — Con la terminación, en algunos días más, en Lakehurst del vuelo del "Conde Zeppelin", la elección del doctor Eckener recaída en Estados Unidos como punto de partida y terminal de su vuelo que hará época, ha dado su fruto con la renovación de la confianza del público con respecto a dirigibles, que había desaparecido visiblemente durante los primeros ensayos infructuosos hechos para atravesar el Atlántico.

Las caricaturas y los comentarios de la prensa ponen ahora de relieve la victoria obtenida, finalmente por el "Conde Zeppelin" sobre los elementos, y dan como un ejemplo especial la tormenta que tuvo que resistir después que salió de Tokio. Al referirse a ella, dicen que será lo peor que haya afrontado un dirigible.

El doctor Eckener tiene fe en que el éxito de sus futuros dirigibles dependerá en gran parte de los Estados Unidos, y por esta causa ha elegido Lakehurst, como punto terminal de su vuelo alrededor del mundo, a pesar de que con eso priva a Alemania del honor de dar la bienvenida al héroe. Esto le da una indiscutible oportunidad para disponer de un entusiasmo periodístico sin igualdelo en los Estados Unidos, lo cual le permitirá lanzar abiertamente cualquier proyecto capaz de despertar el entusiasmo o la admiración de todo el país.

Las segunda y tercera parte del vuelo, sobre las misteriosas estepas siberianas, por donde nunca antes nadie había volado, y el vuelo sin etapas sobre el más grande de los océanos del mundo, fueron calculados hábilmente para encender el fuego de la imaginación pública.

La visión del futuro del doctor Eckener, se revela después más ampliamente en su idea de iniciar y terminar su vuelo en Lakehurst, por el hecho de que al hacer primero la travesía del Atlántico, que era la etapa más peligrosa, se libraba de echar a perder el resto de su viaje, por las acostumbradas esperas, en demanda de buen tiempo que exige ese vuelo.

Aun cuando en el público en general prevalece la impresión de que el vuelo sobre el Pacífico fué la etapa más peligrosa del viaje, se recuerda que el doctor Eckener, cuando se encontraba en Buenos Aires en 1927, y cuando dió a conocer por primera vez al corresponsal de la United Press sus proyectos de vuelo alrededor del mundo, declaró que las condiciones más desfavorables del mundo para volar, se encontraban entre Chicago y Londres.

Cualquiera que sea el futuro comercial de los dirigibles, es indiscutible que el doctor Eckener ha obtenido hoy un gran éxito, al mismo tiempo que ha despertado un gran interés por el tipo de nave aérea más liviana que el aire. En este empeño sobresale con caracteres resaltantes su enérgica personalidades.—LEON L. KAY.

LA N. Y. R. B. A. INAUGURARA EL 4 DE SETIEMBRE SU SERVICIO AEREO ENTRE BUENOS AIRES Y SANTIAGO DE CHILE

Los viajes serán semanales.—Los aviones partirán desde Argentina los días miércoles, y de Santiago, los viernes.—Además, esta compañía establecerá, a mediados del mes próximo, un servicio de ida y vuelta, tres veces por semana, entre Mendoza y Santiago

(Correspondencia cablegráfica de L. M. Alvarez, exclusiva para "La Nación")

BUENOS AIRES, 26.— El miércoles 4 de setiembre, de acuerdo con los proyectos ya anunciados, la N. Y. R. B. A., inaugurará el servicio aéreo de correspondencia y de pasajeros entre esta capital y la de Chile. El servicio organizado por dicha Empresa comprende escalas en las ciudades de Rosario, Córdoba y Mendoza. La Compañía ha puesto ya en venta los pasajes para este viaje inaugural.

Los viajes del servicio, una vez que éste quede establecido definitivamente, serán semanales, efectuándose los días miércoles, los de ida, y los viernes, los de vuelta. Estos viajes estarán arreglados a este horario: salida de Buenos Aires, desde el aeródromo de Morón, a las 8 horas; de Rosario, a las 9.10; de Córdoba, a las 13, y de Mendoza, a las 16.30. La llegada a Santiago de Chile, será a las 18.30.

La salida de esa capital en viaje a Buenos Aires, se hará a las 7, hora argentina, para llegar a Mendoza a las 9.15; a Córdoba, a las 13; a Rosario, a las 15.30, y al aeródromo de Morón, a las 17.30.

La N. Y. R. B. A., ha destinado para este servicio dos aviones Ford trimotores, el "Santiago" y el "Mar del Plata", máquinas que cuentan con comodidades para 15 y 10 pasajeros, respectivamente, y del avión Sikorsky bimotor "Southern Star", cuya cabina puede transportar cómodamente 15 pasajeros.

Además, la N. Y. R. B. A., se propone establecer desde mediados del mes que viene, aparte del viaje semanal de ida y vuelta entre Buenos Aires y Santiago, tres viajes semanales entre Mendoza y la capital chilena.— L. M. ALVAREZ.

Sea Consecuente!!

EL "GRAF ZEPPELIN"

ha dado término a una nueva etapa de su vuelo alrededor del Mundo venciendo terribles tempestades, vientos contrarios y cambios atmosféricos violentos sin sufrir el más leve desperfecto en sus motores gracias a la bondad a toda prueba del

VEEDOL

ACEITES y GRASAS LUBRICANTES

SEA CONSECUENTE!!...Y APROVECHE EN SU AUTOMOVIL ESTA MAGNA DEMOSTRACION DE SU EFICIENCIA

AGENTES:

Pérez, Valdés y Cia. Ltda.

Moneda 1062 - Casilla 2482
Teléfono 89884

Cab—X.

Propiedades

VENDO

$ 65.000.— Casa un piso con 800 metros de terreno, en Los Leones.

$ 85.000.— Chalet con 1.200 metros, terreno plantado, Los Leones.

$ 85.000.— Buena casa, dos pisos, en calle Viña del Mar, a un paso Vicuña Mackenna.

$ 90.000.— Casa-habitación, en calle Buenos Aires (Recoleta).

$ 110.000.— Casa-habitación de un piso, en Av. Matta. Toda comodidad. Muy bien tenida.

$ 135.000.— Chalet moderno, recién construído. Muy sólido. A media cuadra carros Providencia.

$ 150.000.— Bungalow, con toda comodidad. Moderno. En Providencia, cerca carros.

$ 160.000. — Propiedad compuesta de dos casas-habitación, una en bajos y otra en altos, en calle Santo Domingo.

$ 260.000.— Residencia con renta, cerca Parque Forestal.

$ 380.000.— Gran Chalet con quinta, en Vicuña Mackenna. Casi 6.000 metros de terreno. Arboles frutales y de sombra. La propiedad tiene frente a tres calles.

Mayores datos dará:

EDO. LLEWELLYN-JONES

54.— NUEVA YORK.—54

(Corredor de la Cámara de Propiedades)

Lt—X.

Sub-Agencia CHRYSLER

Ponemos en conocimiento de nuestros favorecedores y del público en general, que de común acuerdo con el señor René de Teráu, hemos puesto término al contrato de Sub-Agencia CHRYSLER.

Los interesados en Automóviles

CHRYSLER

deben dirigirse, para la adquisición de estos o de sus respuestos, a

Cía. CHILENA DE AUTOMOVILES Y ACCESORIOS

UNICOS IMPORTADORES DE LOS AUTOMOVILES CHRYSLER, PLYMOUTH Y CAMIONES FARGO

Lt—X.

CORREO AEREO PARA ARGENTINA-EUROPA

El jueves 29 saldrá el correo aéreo para Argentina, Uruguay, Brasil, Africa y Europa, donde llegará a este último punto, el 8 o 9 de setiembre.

Para que el público tenga facilidades en el envío de su correspondencia, la ventanilla especial del Correo Central, permanece abierta todos los días, desde las 9 hasta las 22 horas.

Ultimas recolecciones de cartas, el jueves, hasta las 9 horas, para certificadas, y hasta las 10, para ordinarias.

Cab.—X.

PARA FUNDICIONES

OFRECEMOS:

PLOMBAGINA MORGAN, de 1.a calidad.
CRISOLES MORGAN.
TIERRA DE LIMACHE
TOFO Y ARCILLA.
LADRILLOS a fuego.
FIERRO en lingotes.

FUNDICION LIBERTAD

DEPARTAMENTO MERCADERIAS

LIBERTAD 58. — SANTIAGO.

Cab—X.

INFORMACIONES DE TODO EL PAIS

(DE NUESTROS CORRESPONSALES RE CIBIDAS POR TELEGRAFO, CORREO Y TELEFONO)

V A L D I V I A

Las obras de adelanto que se harán en el local de exposiciones de la Sociedad Agrícola y Ganadera de Osorno

EL GERENTE NOS INDICA EN EL TERRENO LOS TRABAJOS QUE SE HARAN CON LA VALIOSA COOPERACION PRESTADA POR EL GOBIERNO

OSORNO 26.—En uno de los últimos días aprovechando el buen tiempo reinante practicamos una visita al recinto de exposiciones de la Sociedad Agrícola y Ganadera de Osorno, acompañados del Gerente de esta institución señor Luis A. Gómez, quien nos explicó allí las obras de adelanto que se empezarán en el mes de setiembre con la valiosa ayuda económica prestada por el Supremo Gobierno.

Una de las obras de más aliento es la construcción de la segunda parte del gran galpón destinado a la maquinaria en general, el cual, una vez terminado, tendrá veinte metros de ancho y cincuenta de largo.

Se construirán nuevos stand para ganado vacuno y porcino y se harán dos edificios para restaurants. En distintos puntos del local se levantarán algunos nuevos kioscos de arquitectura moderna a fin de dar sabor novedad a las construcciones.

Los trabajos de arreglo de los caminos de acceso y de las avenidas interiores se encuentran bastante adelantados, como asimismo las plantaciones de los jardines. Se han hecho además nuevas plantaciones de árboles forestales nacionales y extranjeros a lo largo de los caminos y de las avenidas.

La antigua entrada al recinto será reemplazada por un pórtico monumental que esté a la altura de las exposiciones y que hable al visitante de la importancia de los torneos.

El directorio de la sociedad estudia actualmente la construcción de nuevas tribunas y la introducción de varias obras de adelanto aparte de las ya indicadas, tanto para dar facilidades a los expositores como a los miles de veltantes que año a año visitan las exposiciones.—(Viveros).

Un album para el Presidente Leguía

ANTOFAGASTA, 26. — Desde hace días se encuentra en Antofagasta el señor Hugo Valdivia, quien ha venido especialmente con el objeto de recoger firmas de las autoridades, del comercio, de la banca y de las personalidades locales para el álbum nacional que se obsequiará próximamente al Presidente del Perú, Excmo. señor Leguía. Acompañan al señor Valdivia los señores Agustín Rodríguez y Manuel Andrews.— (Asmussen).

ARICA

SE HA CONCERTADO EL ENCUENTRO ENTRE UZABEAGA Y VIACCARA

ARICA 26. — Para el 1.o de setiembre se ha concertado el encuentro entre el campeón sud-americano Carlos Uzabeaga y el campeón de la localidad, Luis Viaccara. — (Corresponsal).

T A L C A

Una gran concentración de los sub-inspectores de la Caja de Seguro Obligatorio tendrá lugar hoy en Talca

ESTAS REUNIONES TIENEN POR OBJETO UNIFORMAR EN TODO EL PAIS LA APLICACION DE LA LEY

TALCA, 26. — Mañana martes tendrá lugar en esta ciudad la primera reunión de los subinspectores de la Caja de Seguro Obligatorio, que se verificará en el salón de honor del Club Talca. Concurrirá parte del personal de la III Zona que corresponde a las oficinas de Graneros, Rancagua, Peumo, San Fernando Perallillo, Chimbarongo, Rengo, San Vicente, Santa Cruz, Curicó, Molina, Curepto, Constitución, Chanco, Cauquenes, Quirihue, San Javier, Linares Parral y San Carlos. El resto del personal no vendrá a esta reunión por haberlo hecho ya a la que se efectuó el 2 de julio próximo pasado en la ciudad de Concepción.

A fin de presidir las sesiones de la reunión vendrán de Santiago los señores Víctor Manuel Arellano, jefe de inspección y propaganda, y Fernando Errázuriz Lastarria, jefe de la sección judicial.

La comisión compuesta por estos dos jefes será integrada por el jefe de esta zona, señor Emilio Letelier Urzúa.

El objeto de estas concentraciones es hacer estudios completos de las disposiciones legales y reglamentarias vigentes, relacionadas con la marcha de la institución, a fin de uniformar en todo el país la aplicación de los beneficios de la ley. Anteriormente, ya se habían verificado dos concentraciones: una en Valdivia y otra en Concepción, correspondiéndole a nuestra ciudad la tercera. Las próximas reuniones se verificarán en las ciudades de Valparaíso y Antofagasta, centros a que corresponde el personal de la primera y segunda zonas. De esta manera, todo el personal de la Caja de Seguro Obligatorio quedará capacitado para aplicar uniformemente la ley en todos los puntos del país.—(Iturriaga).

Las banderas chilena y peruana fueron colocadas ayer en el monumento del Campo de la Alianza

EL PREFECTO PERUANO DE TACNA OFRECIO UN ALMUERZO AL INTENDENTE SEÑOR GONZALO ROBLES.— MAÑANA LAS AUTORIDADES Y FUNCIONARIOS PUBLICOS CHILENOS ABANDONARAN TACNA

TACNA, 26.—El diario "El Pacífico" suspendió durante tres días su publicación, a fin de trasladar sus instalaciones a Arica. Durante los días indicados se repartirá gratuitamente un boletín con noticias de Santiago.

La misa de campaña que se ofició en la Cripta del Campo de la Alianza, revistió especial solemnidad. El capellán señor Brunett pronunció una emocionante alocución que conmovió hondamente al auditorio.

Las banderas chilena y peruana fueron colocadas en el monumento del Campo de la Alianza.

A las trece horas el Prefecto de Tacna, señor Fernandini, ofreció un almuerzo al Intendente interino de Tacna, señor Gonzalo Robles.

Mañana en la noche las autoridades y todos los funcionarios públicos chilenos abandonarán Tacna en un tren especial.

La Empresa de los Ferrocarriles ha cedido gratuitamente todos los elementos de transporte necesarios para trasladar a la Comisión Peruana, presidida por el Canciller del Perú, y compuesta por 400 personas, que llegará en el "Mantaro" mañana al amanecer a Arica. — (Edwards).

SALUD DEL INTENDENTE

VALDIVIA 26.— Ha recobrado su salud el señor Intendente de la Provincia, don Ricardo Olea Rivas, funcionario que guardó cama varios días a consecuencia de una grippe.—(Barra).

TIEMPO PRIMAVERAL

VALDIVIA 26.—Llevamos ya varios días de tiempo primaveral, muy a propósito para las labores campesinas, en las que se está avanzando en todas partes.—(Barra).

EL PINTOR ROSALES

VALDIVIA 26.— Este cultor del arte pictórico nacional ha regresado a Valdivia después de una interesante gira por la provincia. Ha visitado la región de nuestros lagos, en cuya naturaleza se ha inspirado para interesantes estudios que revelan un gran progreso en él. Varias de estas obras han sido vendidas en Osorno.—(Barra).

A LA CAPITAL

VALDIVIA 26.—Se han dirigido a Santiago los jefes de carabineros señores Enrique del Solar y Oscar Reeves, el Tesorero Provincial don Demetrio Torraibo y la familia Garay-Díaz Tagle.—(Barra).

EL COMANDANTE REEVES A VALPARAISO

VALDIVIA 26.—Se ha dirigido a Valparaíso a asumir su nuevo cargo, dejando en Valdivia la Comandancia del Regimiento de Carabineros, el señor Oscar Reeves.

El señor Reeves se retira de esta ciudad después de cerca de un par de años, durante los cuales se distinguió por su gran corrección, severidad y espíritu de justicia. Pocos funcionarios han recibido tantas demostraciones de afecto como este digno representante de los carabineros de Chile.

A la Estación concurrieron a despedirlo numerosos amigos, tanto militares como civiles.—(Barra).

MATRIMONIOS

VALDIVIA, 26. — Se ha concertado el matrimonio del señor Rolando Peña López con la señorita Dina Berríos Durán.

Se verificó el matrimonio de la señorita Hortensia Dettoni con el señor Juan Weber.—(Barra).

INSPECTOR EN VIAJE

VALDIVIA, 26. — Ha llegado de Osorno don Julio Kaulen Ossa, inspector de zona de la Caja de Crédito Agrario.—(Barra).

La comisión peruana que intervendrá en la recepción de Tacna llegará hoy a Arica

LAS AUTORIDADES CHILENASHAN TOMADO MEDIDAS PARA FACILITAR EL DESEMBARCO Y EL TRASLADO DE SUS MIEMBROS A TACNA

ARICA, 26.—Mañana a las 6 horas fondeará en este puerto el crucero peruano "Mataro", en el cual viene la comisión peruana que se recibirá de Tacna y que preside el Canciller peruano, señor Rada y Gamio.

Las autoridades han tomado toda clase de medidas para dar a los miembros de la comisión facilidades de desembarque, como asimismo, para facilitar su traslado a Tacna.—(Corresponsal).

MAULE

EL DIRECTORIO PROVINCIAL DE SCOUTS

LINARES, 26. — El directorio provincial de scouts sesionó hoy, bajo la presidencia del Intendente suplente, coronel señor Urrutia, con numerosa asistencia.

Se tomó conocimiento de la organización de brigadas de girls guides en Parral y San Javier, y se acordó pedir los antecedentes respectivos para remitirlos al directorio general; se leyó la nota de Santiago, referente al uso de uniforme en los miembros del directorio provincial y en la cual se da una respuesta negativa; se nombró delegados para la reunión que se efectuará en Santiago en setiembre, al vice-presidente señor Floriá Espinosa y al comisionado provincial señor Demetrio Vera, por último, se acordó comisionar al vice, para que se traslade a Constitución a estudiar la manera de hacer revivir en aquella localidad el scoutismo que se encuentra muy decaído.—(Espinoza).

VIAJEROS

LINARES, 26. — Procedente de su fundo, estuvo hoy en ésta, don Andrés Alamos Lamas.

—De paso en ésta, estuvo el hacendado y Alcalde Colbún, señor Ernesto Rojas del Campo.—(Espinosa).

LIGA PROTECTORA DE ESTUDIANTES

LINARES, 26. — La Liga Protectora de Estudiantes ha entrado en el período de mayor actividad. Todos los vecinos, sin distinción, han aportado todo su concurso, con lo cual el porvenir de la institución se considera asegurado.—(Espinosa).

ÑUBLE

EL CURSO DE FRANCES PARA EL PROFESORADO PRIMARIO

CHILLAN 26. — Se inauguró el Curso de Francés para el profesorado primario, con la asistencia de las autoridades locales. El director Provincial de Educación, señor Gregorio Contreras Peña, pronunció el discurso de apertura. Hablaron en seguida el señor Carlos Escobedo, de la Dirección General de Educación Primaria y el profesor de francés señor Jorge Chávez. Las clases empezarán el martes. Se nota mucho entusiasmo entre el profesorado por asistir al curso. — (Betancourt).

C O Q U I M B O

Los nuevos Secretarios de Estado son garantía de buen gobierno

DICE LA PRENSA DE LA SERENA, COMENTANDO LA SOLUCION DE LA CRISIS MINISTERIAL

LA SERENA, 26. — La solución de la crisis ministerial ha sido muy bien recibida por la opinión pública en general. La prensa se refiere a las personas que componen el nuevo Gabinete y dice que Su Excelencia ha hecho una atinada y sabia elección en sus nuevos secretarios, cuyas solas personas son garantía de buen Gobierno y que la actitud del Excmo. señor Ibáñez ha reafirmado la confianza y la fe en todo el país. —(Rodríguez).

ANTOFAGASTA

EN EL TORNEO DE TIRO AL BLANCO DE SETIEMBRE

ANTOFAGASTA 26. — Reina gran entusiasmo en las instituciones de tiro al blanco por participar en el torneo nacional de setiembre próximo, en homenaje al aniversario de la Independencia y en el cual se disputará la copa donada por el Presidente Ibáñez. — (Asmussen).

El Correo Aéreo Internacional

OVALLE, 26. — A la hora de itinerario aterrizó el Fairchild del correo internacional de la Panamerican Grace Airways. — (Espinoza).

C H I L C E

En el incendio de una frutería, una anciana de 61 años murió carbonizada

PUERTO VARAS, 26. — El viernes a las 21.30 horas se produjo un incendio en la frutería del señor Guillermo Farías, ubicada en la calle Salvador. A la hora citada las campanas pusieron en agitación a todo el pueblo, que recientemente se entregaba al descanso. Después de un gran esfuerzo de los bomberos y de los particulares se logró circunscribir el fuego al sitio de origen. Quedó comprobado que el incendio fué casual.

La consecuencia más sensible del siniestro fué la horrible muerte que encontró la señora Aurelia Cid Riquelme, de 61 años, madre del comerciante señor Farías, quien debido a encontrarse enferma de grippe y a la rapidez con que se propagó el fuego, murió carbonizada en el interior del edificio.—(Díaz).

La compra de minerales por la Caja de Crédito Minero

OVALLE, 26. — El director de la Caja de Crédito Minero dirigió al Intendente un telegrama en que le manifiesta que las dificultades ajenas a la Caja que han retardado la firma de la escritura, han quedado solucionadas ayer, de manera que la compra de minerales se iniciará a fines del presente mes.

Esta noticia ha causado un gran entusiasmo entre los pequeños industriales que tienen acumulados en las canchas sus minerales.—(Espinoza).

DESAYUNO ESCOLAR

OVALLE, 26. — La Escuela N.o 4, que dirige la señorita Mercedes Valenzuela Leyton, inaugurará mañana el desayuno escolar.—(Espinoza).

VISITA DE INSPECCION A LAS ESCUELAS

OVALLE, 26. — Hoy se dirigió en visita de inspección a las escuelas de las comunas de Combarbalá, el Inspector Escolar señor Federico Molina.—(Espinoza).

FUNCIONARIOS QUE RENUNCIAN

OVALLE, 26. — Han presentado su renuncia a la Gobernación, el subdelegado de la comuna Monte Patria, señor Clodomiro Carmona y el Alcalde de Punitaqui, señor Francisco Artal. Se tiene noticias de que también la presentará el Alcalde de Tongoy, señor Eduardo Vega.—(Espinoza).

VIAJEROS

IQUIQUE 26. — Se encuentra en ésta don Roberto Huneeus, quien ha sido objeto de diversas manifestaciones. — (Bustamante).

SANTIAGO

JORNADA DE SCOUTS DE PEÑAFLOR

PEÑAFLOR, 26. — Ayer se efectuó en la Escuela de Hombres N.o 1 de esta localidad, una hermosa fiesta escolar a la cual asistieron: el Director General de Educación señor Vicente A. Riquelme, el presidente de la Brigada de Scouts de Peñaflor, señor Leonidas Yusta, los señores Alejandro Palma, Nicolás Yusta y numerosos vecinos de la localidad.

Después de una brillante presentación de gimnasia por la Brigada de Scouts dirigida por el 2.o comandante don José Yusta, que mereció los aplausos de los asistentes se pasó a las aulas donde se celebró una gran reunión.

Con una brillante improvisación el señor Riquelme hizo la presentación del Director General de Instrucción Primaria, señor Herrera, dió cuenta de la importancia de la reunión y exhortó a los padres hacia sus deberes de la escuela y los alumnos, insinuándoles la conveniencia de que traen por todos los medios a su alcance de dar cumplimiento a la ley de instrucción.

Luego el director de la escuela y comandante de la Brigada de Scouts, señor Herrera, dió cuenta detallada de la marcha de la Brigada e hizo ver que con la cooperación del Alcalde, señor Arangua, presidente señor L. Lagunas y directores señores Pavez y Nicolás Yusta, la Brigada cosechará los frutos que de ella se espera, porque dado el entusiasmo de estos señores, será un orgullo para la comuna.

A continuación el señor Riquelme esbozó a grandes rasgos las actividades de las brigadas de scouts, su importancia y obligaciones dentro y fuera de la escuela y los exhortó a que todos los alumnos siguieran el ejemplo de los scouts, para que fueran útiles a su patria, a sus padres y semejantes.

Finalmente, felicitó calurosamente al director de la escuela, señor Herrera, y por su intermedio al señor Alcalde, directores de la Brigada de Scouts y a los vecinos que coadyuvan a la labor del scoutismo.

A las 16 horas el señor Julio Sarret y esposa ofrecieron a los scouts y alumnos de la escuela unas once en el mismo local, donde reinó alegría infinita entre ellos, aplaudiendo al señor Sarret y señora por tan espontánea manifestación, y a los vecinos que han dado vida a la Brigada.—(Heriberto Pavez A.)

El Liceo de Niñas de Talca pone término hoy a las festividades

EN CELEBRACION DE SU 28.o ANIVERSARIO.— LAS FIESTAS DE AYER

TALCA,26.—Durante el día de hoy el Liceo de Niñas ha seguido desarrollando el programa de festividades en conmemoración del aniversario del establecimiento.

A las ocho horas se verificó, en el local en que actualmente funciona el establecimiento, una solemne misa, oficiada por el Obispo Monseñor Carlos Silva Cotapos. En esta oportunidad un numeroso grupo de alumnas, pertenecientes a los cursos inferiores, celebró su primera comunión .Después de esta ceremonia, todas las alumnas fueron invitadas por la directora del Liceo, señora Rosario Godoy de Godoy y demás profesoras, a un espléndido chocolate.

A las 10.30 horas se verificó la solemne ceremonia de la bendición del estandarte que en lo sucesivo usará el establecimiento como distintivo. Este estandarte constituye una magnífica obra artística, confeccionado sobre fino raso color guinda y que ostenta en su centro el escudo de la ciudad de Talca, hermosamente bordado. La bendición estuvo a cargo del Obispo, Monseñor Carlos Silva Cotapos.

Terminada la ceremonia, la profesora del establecimiento, señorita María Eugenia Dublé, pronunció un hermoso discurso para manifestar el acontecimiento que significaba la bendición del estandarte y el hecho que en adelante el colegio se pudiera presentar ostentando su hermosa insignia.

A todos estos actos asistieron la totalidad de las alumnas, el profesorado, la autoridades locales y numerosos invitados. Al finalizar la ceremonia, se elevó una copa de champagne.

A las 12.30 horas se verificó un magnífico banquete íntimo con que el profesorado quería conmemorar, por su parte, el fausto acontecimiento. Especialmente invitados asistieron el Intendente, el Alcalde, el comandante señor Francisco Quevedo, el Vice-Cónsul de España señor Francisco Brieba, el rector del Liceo de Hombres señor Soto Ayala, el director del Instituto Comercial señor Aníbal Fuenzalida, el presbítero señor Ricardo Castro, el director de "El Día" señor Enrique Munita, el señor Francisco Hederra el señor Carlos Iturriaga, corresponsal de "La Nación", el señor Diego Seaton y la totalidad del profesorado del establecimiento.

A las 17 horas se realizó, en el establecimiento un concurso de arreglo de salas, con la asistencia de las alumnas y las profesoras y numeroso público.

Mañana, como término de las festividades, tendrá lugar en el Teatro Municipal una gran velada artístico-literaria con asistencia de las autoridades y las familias de las alumnas.—(Iturriaga).

Estación veraniega para colonias escolares

CONSTRUIRA EL ROTARY CLUB DE TALCA EN ALTOS DE VILCHES

TALCA, 25. — El Rotary Club, en su última sesión acordó definitivamente construir en Los Altos de Vilches, lugar cordillerano, una estación veraniega, destinada, especialmente, a las colonias escolares de la ciudad. El Club cuenta con 25,000 pesos para realizar la obra, que han sido erogados por los distintos Rotary Clubs del país. En vista de que esta suma es insuficiente para realizar la obra, los rotarios acordaron gestionar ante el Intendente de la Provincia una ayuda material que consistiría en la obtención de maderas y zinc de las construcciones de emergencia existentes en la Alameda.

La iniciativa de los rotarios ha sido muy bien recibida, ya que cuanto se haga en beneficio de los escolares va en beneficio directo del país.—(Iturriaga).

CONCEPCION

EL PROGRAMA DE LAS FIESTAS PATRIAS

YUMBEL 26. — El Escuadrón de Carabineros trabaja activamente por la preparación del programa que se desarrollará durante el aniversario patrio. — (Almendras).

A N T O F A G A S T A

Los rovers-scouts harán una presentación en Antofagasta

PARTIDO DE POLO Y UN CONCURSO HIPICO

ANTOFAGASTA 26. — Próximamente harán una presentación las bribadas de rovers scouts del Liceo de Hombres, con un interesante programa a cargo de los oficiales del Regimiento Exploradores.

Los rovers scouts han designado instructor al teniente Escobar y bajo su dirección se preparan en equitación.

Entre los números principales figuran un partido de polo, un concurso hípico para civiles y militares, un concurso para los suboficiales y la presentación de los rovers scouts, quienes harán un número de gimnasia hípica.

Las entradas que se obtengan con esta presentación serán destinadas a las brigadas de scouts y rovers scouts, a fin de que puedan equiparse y desarrollar su programa, de acuerdo co nsu lema "siempre listo".

El mismo programa contempla la celebración de la Fiesta del Arbol en el terreno donde quedará ubicado el futuro Liceo, en la parte que corresponderá a los jardines y patios. — (Asmussen).

La destrucción de las obras del puerto

NO HA PERJUDICADO A LAS COMPAÑIAS SALITRERAS

ANTOFAGASTA, 26.—Hemos sido informados de que la capacidad de embarque de las compañías salitreras no ha disminuido con la destrucción de las obras del puerto, pues, los embarques se han hecho siempre por los muelles particulares. —(Asmussen).

ACONCAGUA

1.a COMPAÑIA DE BOMBEROS LLAY-LLAY, 26. — Esta compañía en reunión general efectuada el 23 del presente, procedió a elegir la junta de oficiales y disciplina, la cual quedó constituida así:

Director, señor Neftalí M. Arancibia C.; capitán, señor Gabriel Crozatto B.; teniente 1.o, señor Pablo Brisoni L.; teniente 2.o, señor Nabor Hurtado L.; secretario señor Víctor M. Tapia A.; tesorero, señor Heriberto Vergara C.; ayudante, señor Fernando Arancibia C.; cirujano, Dr. Carlos Segovia R.; maquinista, señor Heriberto Escobar Q.; junta de disciplina, señores Diego Salinas P., Abel Cáceres Lantaño y Manuel Delgado M.; electores a oficiales generales del Cuerpo, señores Oscar Vives Ovalle, Abel Cáceres Lantaño y Germán Casanave Báez.—(Lizana).

COLCHAGUA

EL MATADERO MUNICIPAL

SAN FERNANDO, 26. — Se recibió oficialmente del Matadero Municipal, una comisión compuesta por el Alcalde, señor Pacheco, por el ingeniero provincial señor Mardones y por el médico de la Municipalidad.

El ingeniero constructor señor Ubrich fué muy felicitado por esta obra.—(Soto.

V A L P A R A I S O

AGENCIA GENERAL: ESMERALDA 100
(CORRESPONSALIA DE INFORMACIONES, AVISOS Y SUSCRICIONES)
TELEFONO AUTO 3721 — CASILLA 160 V.

MOVIMIENTO MARITIMO

(Servicio especial para "La Nación")

AYER LUNES ENTRARON:

Vapor nacional Valparaíso, procedente de Río de Janeiro, Magallanes e intermedios, con cargamento surtido y consignado a la Sociedad Anónima Comercial, Braun y Blanchard.

Vapor nacional Flora procedente de Lota e intermedios con cargamento surtido y consignado a la Sociedad Marítima y Comercial R. W. James y Compañía.

SALIO

Vapor Hessen para puertos salitreros y Hamburgo, vía Panamá y despachado por la Agencia Marítima Kosmos.

HOY MARTES SALDRAN:

Vapor Laurel Branch para Liverpool, vía Panamá y despachado por los señores Gibbs y Cía.

Vapor Nordlys para Nueva York e intermedios y despachado por los señores Wessel Duval y Co.

Vapor Fresia para Lota e intermedios y despachado por la Soc. R. W. James y Cía.

Vapor Flora para Iquique e intermedios y despachado por la Soc. R. W. James y Cía.

Vapor Chile para San Antonio, directo y despachado por la Sociedad Anónima Marítima Chilena.

MAÑANA MIERCOLES SALDRAN: ....

Vapor Santa María para Nueva York e intermedios y despachado por la Grace Line.

Vapor Cachapoal para Lota e intermedios y despachado por la Cía. Sud Americana de Vapores.

Vapor Alfonso para Magallanes e intermedios y despachado por los señores Vorwerk y Cía.

Vapor Cóndor para Corral e intermedios y despachado por la Soc. R. W. James y Cía.

EL JUEVES SALDRAN:

Vapor Valparaíso para Río de Janeiro e intermedios y despachado por la Sociedad Anónima Comercial Braun y Blanchard.

Vapor América para Caleta Buena e intermedios, a las 6 P. M. y despachado por lo sseñores Artigas, Riofrío y Cía.

Vapor Palena para Guayaquil (Ecuador) e intermedios, a las 6 P. M. y despachado por la Compañía Sud-Americana de Vapores.

EL VIERNES 30 SALDRA:

Vapor Chile para Iquique e intermedios, rápido, a las 6 P. M. y despachado por la Soc. Anónima Marítima Chilena.

EL SABADO 31 SALDRAN:

Vapor Witell para Hamburgo vía puertos salitreros y Panamá y despachado por la Compañía Transportes Marítimos.

Vapor Canelos para Arica e intermedios y despachado por la Cía. Transportes Marítimos.

Vapor Allipén para Corral (Valdivia) y despachado por la Cía. Transportes Marítimos.

Vapor Oropesa para Liverpool e intermedios, vía Panamá, saldrá a la 1 P. M. y despachado por la Compañía Inglesa de Vapores.

Vapor Chiloé para Arica e intermedios y despachado S. A. C. Braun y Blanchard.

Vapor Essequibo para San Antonio y Talcahuano y despachado Cía. Inglesa de Vapores.

HOY SE EXHIBEN
ACTUALIDADES "LA NACION"
Editadas por Andes Film
N.o 138 Teatro Condell.
N.o 135 Teatro Quilpué.

VAPOR DE PASAJEROS AL NORTE
El vapor transatlántico
"CHILE"
6,200 toneladas, Capitán, H. E Olsen
Saldrá para: Coquimbo, Huasco, Chañaral, Taltal, Antofagasta, Tocopilla e Iquique, el viernes 30 de agosto, a las 18 horas.
El único vapor de la costa que cuenta con un gran número de camarotes para una sola persona, y el preferido de los viajeros, por su magnífica atención a bordo.
Por flete y demás pormenores, verse con:
RODRIGO DONOSO GRILLE — Galería Alessandri 237-B. SANTIAGO
CIA. TRANSPORTES UNIDOS — Estado esq. Alameda SANTIAGO
En Valparaíso: Sociedad Anónima Marítima, González Soffia y Cía., Blanco N.os 582-586. Vap.—29 A.

LINEA DE VAPORES
Menéndez Behety
Servicio de Vapores entre VALPARAISO y MAGALLANES.
Servicio de Vapores entre MAGALLANES y la Costa Argentina.
VAPORES PARA MAGALLANES
"ALFONSO" Saldrá de Valparaíso el 28 de agosto y de Puerto Montt el 3 de setiembre y tocará en Puerto Natales.
AGENTES GENERALES: Vorwerk y Cía., Valparaíso, calle Prat N.o 178.—Agente en Santiago: Alberto Goldenberg, Nueva York 17, 4.o piso. Teléf. N.o 81745 Aut.—Agentes en Puerto Montt: Oelckers, Vogt y Cía.
Vap—N.O.

Fraser & Chalmers
ENGINEERING WORKS
— ERITH -- LONDON —
FABRICANTES de toda clase maquinarias para la MINERIA, con los mejores materiales y mano de obra de primera clase.
PLANTAS CONCENTRADORAS.
CHANCADORAS BLAKE Y GIRATORIAS.
FUNDICIONES DE COBRE.
CLASIFICADORAS.
MOLINOS A BOLAS.
MALACATES, Etc., Etc.
Pruebas efectuadas en la fábrica y plantas diseñadas para cualquiera clase de minerales.
Agentes generales para CHILE y BOLIVIA
BEAVER, PROUD & Cía.
CASILLA 1198 - VALPARAISO - BLANCO 689
CABLE ACERO EN EXISTENCIA
Sub-agentes en Santiago:
THOMAS C. SARGENT
— TEATINOS 78-80 —
Valp. X

GRACE LINE
SERVICIO QUINCENAL: VALPARAISO, PERU, NUEVA YORK, EXCLUSIVAMENTE PASAJEROS DE PRIMERA CLASE.
"SANTA MARIA" saldrá Agosto 28, a las 10 horas, con escalas en: Chañaral, Antofagasta Tocopilla, Iquique, Arica, Mollendo, Callao, Salaverry, Canal de Panamá, La Habana y New York.
SERVICIO MENSUAL. — VALPARAISO, PERU, NUEVA YORK, VIA ECUADOR Y COLOMBIA.
Pasajeros de Primera y CLASE INTERMEDIA
(Este servicio ofrece la oportunidad de hacer viajes expresos al Perú y Ecuador: Valparaíso al Callao, 4 1|2 días; Valparaíso a Guayaquil, 8 DIAS).
"SANTA INES" saldrá el 21 de setiembre a las 12 horas, con escalas en: Antofagasta, Callao, GUAYAQUIL, MANTA, BAHIA, BUENAVENTURA, Canal de Panamá y Nueva York.
W. R. GRACE & Co.
PLAZA SOTOMAYOR 5.— VALPARAISO.
GRACE Y CIA. (CHILE), S. A.
HUERFANOS 1189 —:— SANTIAGO.
Vap.—N|O.

EL INSPECTOR GENERAL DE CARABINEROS DE ADUANAS Y RESGUARDOS

Iniciará una detenida visita a los servicios del norte. --- El viaje lo efectuará en auto para desarrollar más fácilmente su plan inspectivo

El inspector general de Carabineros de Aduana y Resguardo de Fronteras, coronel señor Juan Negrete, prepara para una fecha próxima un viaje al norte con el objeto de visitar detenidamente todas las aduanas y boquetes de la región.

Con este objeto y para mayor facilidad del plan que deberá desarrollar el señor Negrete, el viaje lo hará en auto, llegando en este medio hasta dónde sea posible, en los puntos cordilleranos, continuando, si es necesario, a lomo de mula, con el objeto de poder imponerse en detalle del estado de todos los servicios y conocer en el terreno la forma cómo éstos se desarrollan, tanto por parte del personal de carabineros como del de resguardo.

Acompañará en esta visita al coronel señor Negrete, el jefe de la sección respectiva de la aduana, señor José Tello.

Esta visita del señor Negrete será bastante provechosa.

CALENDARIO DE CITACIONES

SOCIEDAD GREMIO DE COCHEROS MANUEL RODRIGUEZ.— Para mañana, a las 20 horas, a todos sus asociados. Se encarece la mayor asistencia y la puntualidad en la hora. Cita de una manera especial a esta sesión, a las señoras y señoritas para poner en su conocimiento un asunto que será beneficioso para ellas.

En la sesión anterior se tomó el acuerdo de que las sesiones en adelante sean celebradas los días jueves, de las 21 a las 23. También fueron aceptadas las solicitudes de los señores: José Luis Barrera, Luis A. Zamora y señora Elena Morales de Caviedes. Se están cobrando las cuotas mortuorias N.os 43 y 45.

SOCIEDAD IGNACIO DOMEYKO.—Cita a sesión ordinaria para mañana miércoles, a las 20.30 horas. Se recomienda la mayor asistencia y puntualidad en la hora.

LA SOCIEDAD UNION Y PROTECCION DE OBRERAS.—A sesión ordinaria, hoy, a las 14.30 horas. Se ruega la mayor asistencia y puntualidad en la hora, por haber asuntos de importancia que tratar.

SALITRE EMBARCADO DURANTE LA SEMANA

El salitre embarcado en la semana comprendida entre los días 18 y 24, alcanzó a 485,819 quintales métricos.

El embarque se distribuyó en la siguiente forma:

Iquique.	80,290
Tocopilla	147,008
Antofagasta.	215,354
Taltal..	43,167

PASAJEROS POR EL VAPOR "ESSEQUIBO"

El vapor "Essequibo", de la Pacific Steam Navigation Company, que llegará a este puerto el 30 del presente, trae a su bordo un selecto grupo de pasajeros, entre los cuales anotamos a los siguientes:

El Ministro de Relaciones Exteriores, señor Manuel Barros Castañón y familia; señora Grenovich, señor C. T. Brady, señor Lebedjeff.

AYER SE INAUGURARON LAS CONFERENCIAS SOBRE TEMAS PROFESIONALES

Habló el jefe del Estado Mayor Divisionario, Teniente Coronel don Jorge Chaparro

Como lo habíamos anunciado, ayer se iniciaron las conferencias sobre temas profesionales, que se darán periódicamente y que han sido organizadas por el Estado Mayor de la División.

La conferencia de ayer estuvo a cargo del Jefe del Estado Mayor Divisionario teniente coronel don Jorge Chaparro Ruminot, quien trató sobre temas profesionales.

Asistieron toda la oficialidad de la División, del Regimiento de Infantería Maipo N.o 2 y una delegación de oficiales de la Marina de Guerra.

LOS ALUMNOS DEL INSTITUTO PEDAGOGICO REGRESARON AYER A SANTIAGO

EN LA MAÑANA VISITARON LA FABRICA HUCKE

Por el expreso de las 17 horas de ayer, después de una provechosa estada en Valparaíso y Viña del Mar, regresaron a la capital los alumnos y alumnas de tercero y cuarto años del Curso de Ciencias Naturales del Instituto Pedagógico.

En la mañana de ayer efectuaron una visita a la fábrica de Hucke Hermanos, con el objeto de conocer todas las instalaciones e imponerse del mecanismo de esta industria.

Los profesores y alumnos se fueron muy bien impresionados de las atenciones que se les brindaron en este puerto y las facilidades que obtuvieron para visitar algunos establecimientos industriales.

S. A. C. Braun & Blanchard
SERVICIO MENSUAL A BUENOS AIRES Y BRASIL ESTABLECIDO EN 1923
"ATACAMA" Saldrá el 2 Septiembre con escala en San Antonio, Tomé, Talcahuano, Coronel, Corral, Puerto Montt, Castro, Chonchi, Magallanes y Buenos Aires.
SERVICIO A MAGALLANES Y PUERTO NATALES
"VALPARAISO" Saldrá el 29 Agosto con escala en San Antonio, Tomé, Talcahuano, Coronel, Corral, Puerto Montt, Castro, Chonchi, Magallanes y Puerto Natales.
SERVICIO SEMANAL A ARICA
"CHILOE" Saldrá el 31 Agosto con escalas en Coquimbo, Huasco, Caldera, Chañaral, Taltal, Antofagasta, Tocopilla, Iquique y Arica.
"VALDIVIA" Saldrá el 3 Septiembre con escalas en Coquimbo, Huasco, Caldera, Chañaral, Taltal, Antofagasta, Tocopilla e Iquique.
PASAJES DE PRIMERA Y TERCERA CLASE
Blanco 891 — Teléf. 2747. — Casilla 1000
N.O.

Compañía Trasatlántica Española
SERVICIO PLATA-MEDITERRANEO
El rápido y lujoso vapor-correo
Infanta Isabel de Borbón
Saldrá de BUENOS AIRES para ESPAÑA, el 1.o de setiembre próximo, con escalas en Montevideo, Río de Janeiro, Tenerife (Canarias), Cádiz, Almería y Barcelona.
Esmerada atención y excelente alojamiento y trato a todos los pasajeros de 1.a, 2.a, y 3.a clases.
Sírvase hacer reservar sus localidades con anticipación.
Para toda información, dirigirse a los Agentes:
MARTINEZ, VELASCO Y CIA. Blanco 809.— Casilla 108-V. Dirección telegráfica "MARVEL" VALPARAISO
MANUEL LUEJE C. Agustinas 889.— Casilla 3984 Direc. telegráfica "CONRIVERA" SANTIAGO
Vap.—G.

Cía. Sud Americana de Vapores
"ACONCAGUA" MIERCOLES, 18 de setiembre a las 12.30 P. M.
Con escalas en Chañaral, Antofagasta, Iquique, Arica, Mollendo, Callao, Salaverry, Payta y Cristóbal.
LLEGADA A CRISTOBAL, EL 30 DE SETIEMBRE.
Conexión para La Habana.—Salida: 5 de octubre.
Conexión para Nueva Orleans.—Salida: 4 y 11 de octubre.
Conexión para San Francisco. —Salida: 1.o y 4 de octubre.
LLEGADA A NUEVA YORK, 7 DE OCTUBRE
Conexión para Europa.—Salidas: para Cherburgo, Southampton, Londres, Plymouth, Le Havre, Bremen, Nápoles y Génova, todos el 9, 12, 16, 17, 18, y 19 de octubre.
PASAJES A EUROPA
En combinación con la Cunard Line, White Star Line, Nord German Lloyd Line Hamburgo American Line, United American Line. Itinerarios y tarifas consúltense en las oficinas de la Compañía.
SERVICIO SEMANAL A GUAYAQUIL
"Palena" JUEVES 29 DE AGOSTO A LAS 6 P. M.
Con escalas en Coquimbo, Huasco, Caldera, Chañaral, Taltal, Antofagasta, Tocopilla, Iquique, Arica y puertos peruanos.
Los vapores de esta línea tocan en San Antonio dos días antes de su salida de Valparaíso para el norte.
VALPARAISO A PENCO, LOTA, TOME Y TALCAHUANO
Salidas de Valparaíso: los miércoles y jueves.
Salidas de Talcahuano para Valparaíso, todos los lunes.
WESSEL, DUVAL & CO.—HUERFANOS, ESQUINA MORANDE
AGENTES EN SANTIAGO:
COMPAÑIA TRANSPORTES UNIDOS.—ESTADO ESQ. ALAMEDA
Sub-agentes en Santiago:
WAGNER, CHADWICK & Co. — HUERFANOS 1153
WAGNER, CHADWICK Y CIA. — CASILLA 104.—SAN ANTONIO
EXPRESO VILLALONGA —:— MONEDA 943
Vap. N|O

GUIA DEL ESPECTADOR

T E A T R O S

VICTORIA.—Compañía de Revistas Rogel Retes.—Vermouth, restaurant baratieri y Universidad del amor. Noche: Universidad del amor.

MUNDIAL.—Compañía Peruana Enrique Sánchez Osorio.—Vermouth y noche: Lu's Pardo, y actos de variedades.

C I N E S

COLON.—La herencia del corsario, por Rod La Rocque.

CONDELL.—Martes cómico; $ 1 platea y 60 centavos butaca.

CINEMA STAR.—Corazones sin rumbo y El niño de la bomba.

CINELANDIA (Viña del Mar).—Juventud desenfrenada, por Compson.

COLISEO.—El rescate, por Ronald Colman.

IMPERIO.—El expreso nupcial, por Monte Blue.

IRIS (Playa Ancha).—La intrusa, por Evelyn Brent.

NOVEDADES.—La máscara de hierro, por Douglas Fairbanks.

OLIMPO (Viña del Mar).—Compañía Clotilde Calvet.—El fruto de Mary Dugan.

ODEON (Playa Ancha).—Los cosacos, por John Gilbert.

SETIEMBRE.—Cuatro diablos, por Janet Gaynor.

EL NUEVO REGLAMENTO DE LA RULETA

Se pondrá en vigencia el 1.o de setiembre

De acuerdo con un decreto de la Intendencia expedido en los primeros días de este mes, se postergó la vigencia del nuevo reglamento que impone disposiciones especiales a los asistentes de la ruleta.

Esta postergación del reglamento se fijó hasta el 1.o de setiembre.

EL DIRECTOR GENERAL DE CARABINEROS

Estuvo ayer en Valparaíso

En el expreso de la mañana de ayer llegó a Viña del Mar, el Director General de Carabineros, general don Agustín Moreno, en compañía de su ayudante, capitán señor Humberto Meneses Madrid, con el objeto de efectuar una rápida visita a las prefecturas.

Poco después se trasladaron a la 3.a Prefectura, viniendo en seguida a este puerto para entrevistarse con el Prefecto General de Aconcagua, teniente coronel señor Humberto Arriagada, en compañía del cual, el general Moreno, visitó al intendente señor David Hermosilla.

En el expreso de las 17 horas el Director General y su ayudante regresaron a Santiago.

DEFUNCION

Ha fallecido la señora

Javiera Palacios Baquedano v. de Feliú

Sus funerales se efectuarán privadamente hoy a las 9 1|2 horas.

LA FAMILIA.
Df. X

DEFUNCION

Ha dejado de existir nuestro querido colaborador y amigo, Dr.

Hans Schreiber

El cortejo partirá, hoy a las 3 de la tarde, desde el Hospital Alemán al Cementerio de los Disidentes.

DEUTSCHE ZEITUNG FUR CHILE.
3403—Df. X

DEFUNCION

Ha dejado de existir nuestro querido esposo y padre, don

Luis Bernales Cerda

Sus restos serán sepultados privadamente.

LA FAMILIA.
Df. X

DEFUNCION

Ha dejado de existir nuestro querido deudo, señor don

Liborio Elías Gutiérrez

Sus restos serán sepultados en el Cementerio General, hoy a las 10 A. M.

LA FAMILIA.
Df. X

DEFUNCION

Ha dejado de existir nuestro querido deudo, don

Juan Pérsico

Sus restos serán sepultados en el Cementerio General, hoy a las 4 P. M.

El cortejo partirá desde su casa habitación, Chiloé 1353.

NATALIO PERSICO Y PEDRO PERSICO.
Df. X

DEFUNCION

Ha dejado de existir nuestro querido hijo y hermano

Fernando Otamendi Youbin

Sus restos serán trasladados al Cementerio Católico, hoy, a las 16 horas, desde su casa habitación, Arzobispo Casanova 13.

Su madre y hermano.

DEFUNCION

Habiendo dejado de existir nuestra querida hermana y cuñada

Iris Martínez Moreno

Sus restos serán conducidos al Cementerio Católico, el miércoles 28 del presente, a las 10 horas, partiendo el cortejo de su casa habitación, Argomedo 479.

Arsenia Moreno, Delia, Graciela, Renato y Adriana Martínez Moreno y Morelia Soumonte de Martínez.

DEFUNCION

Ha dejado de existir nuestra querida esposa y madre, doña

Margarita Soto A. de Guardia

Rogamos a nuestros amigos se sirvan acompañar sus restos que serán sepultados en el Cementerio Católico hoy martes 27, a las 16.30 horas.

El cortejo partirá de Maestranza 1266.

LA FAMILIA.
Df.—X.

DEFUNCION

Ha dejado de existir nuestro querido

Juan Pérsico

Sus restos serán sepultados en el Cementerio General, hoy a las 4 P. M.

El cortejo partirá desde su casa habitación, Chiloé 1353.

LA FAMILIA.

DEFUNCION

Sociedad de Artistas Unidos La Unión.

Habiendo dejado de existir nuestro querido consocio y amigo, don

Maximiliano Sánchez Juanas J.

rogamos a los señores socios y sociedades amigas se sirvan asistir a sus funerales que se llevarán a efecto hoy martes a la 4 P. M.

El cortejo partirá desde su casa habitación, calle Chiloé Henríquez N.o 270.

LA COMISION DE SANIDAD.
3396—Df. X

DEFUNCION

Ha fallecido el señor Pbdo, don

Luis Campino Larraín

Sus restos serán conducidos al Cementerio General hoy martes 27, después de unas honras fúnebres que se oficiarán en la Iglesia Catedral, a las 9.30 horas.

LA FAMILIA.
Df. X

DEFUNCION

Habiendo dejado de existir nuestra querida abuelita,

Santos González v. de Horth

sus restos serán sepultados privadamente en el Cementerio General.

El cortejo partirá de su casa habitación, Santo Domingo 1187, hoy martes, a las 4 P. M.

Sus nietos
Guillermo, Martha, Inés y Herminia Horth Hartley.
3341—Df. X

DEFUNCION

Centro Democrático Italiano

Compiamo il triste dovere di annunciare al Signori Soci il decesso del socio, Sig.

Giovanni Perego

avvenuto il 25 presente.

Il corteo moverá dalla casa Chiloé 1353, oggi alle ore 4 P. M.

Si raccomanda il suffragio ai suoi funerali.

IL CONSIGLIO.
Df. X

DEFUNCION

Ha dejado de existir mi querido esposo

Eleuterio Plaza Miranda

Sus restos serán sepultados en el Cementerio General, hoy a las 10 horas, partiendo el cortejo del Hospital de San Vicente. Invito a sus amigos.

MARIA GONZALEZ v. DE PLAZA.
3397—Df. X

DEFUNCION

Ha dejado de existir mi querida esposa, señora

Doralisa Gálvez de Rodríguez

Sus restos serán sepultados en el Cementerio Católico, hoy a la 10 horas, de la calle Huérfanos 2347.

NEFTALI RODRIGUEZ HIDALGO.
Df. X

DEFUNCION

Ha dejado de existir don

Mariano Gana Gana

Sus funerales se efectuarán privadamente, hoy a las 16 horas.

LA FAMILIA.
Df. X

P-S-N-C
A LA HABANA
EUROPA y NUEVA YORK

Oropesa. .	31 agosto	Essequibo	4 setiembre
Orbita . ..	14 setiembre	Ebro	2 octubre
Oroya. . .	28 setiembre	Essequibo	30 octubre
Orcoma . .	12 octubre	Ebro . . .	27 novbre.

ESCALAS:
Antofagasta, Iquique, Arica, Mollendo, Callao, Balboa y Cristóbal.
Los vapores "O" tocan también en MEJILLONES.
Los vapores "E" tocan también en CHAÑARAL, GATICO y TOCOPILLA.
The Pacific Steam Navigation Co.
SANTIAGO, Agustinas 1017. Casilla 536.
VALPARAISO, Blanco 689.— Casilla 24-V.
Vap.—N|O.

Sastre Cortador
NECESITO
para establecimiento de primera clase. Buen sueldo.
Esmeralda 103, Valparaíso
Valp.—27-A.

V A L P A R A I S O

AGENCIA GENERAL: ESMERALDA 109
(CORRESPONSALIA DE INFORMACIONES, AVISOS Y SUSCRICIONES)
TELEFONO AUTO 3721 —:— CASILLA 109 V.

AYER SE INAUGURO EN VIÑA DEL MAR UNA BIBLIOTECA ESCOLAR

Asistieron el Intendente y otras autoridades

En la tarde de ayer se llevó a efecto en la Escuela N.o 50, de Viña del Mar, la inauguración de una Biblioteca Escolar.

El acto fué altamente simpático y con motivo a una reunión de importancia, pues se había invitado especialmente al Intendente y autoridades de Viña del Mar y Director Provincial.

En cumplimiento a la invitación, concurrió el Intendente señor David Hermosilla, en compañía de su secretario, señor Rodolfo Fick Toledo; el Alcalde de Viña, señor Gaston Hamel; el Director Provincial, señor Marcos A. Castillo; los inspectores y numerosos otros invitados.

Los alumnos del establecimiento tuvieron a su cargo varios números del programa que se había organizado para solemnizar especialmente esta fiesta.

TRES CONTRIBUYENTES PARA INTEGRAR LA JUNTA CLASIFICADORA DE PATENTES

Se nombrarán mañana en sesión especial de la H. Junta Vecinos

Como habíamos anunciado, el Domingo último debían reunirse en la Alcaldía los cien contribuyentes sorteados para elegir los tres integrantes de la Junta Clasificadora de Patentes, en conformidad a lo dispuesto en el artículo 14 de la Ley de Patentes, de Valparaíso.

Para celebrar la reunión se necesitaba un quorum de 84 contribuyentes, de los sorteados, concurriendo solamente poco más de veinte, por lo cual no se pudo llevar a efecto la reunión.

Con este objeto, la Junta se reunirá en sesión especial mañana miércoles, bajo la presidencia del Alcalde don Lautaro Rosas.

A LA REUNION PARA TRATAR DE LAS FIESTAS PATRIAS

Asistirán las autoridades de Valparaíso y Viña del Mar

Como hemos anunciado, hoy a las 18 horas tendrá lugar en la sala de despacho del Intendente, una reunión con el objeto de tratar del programa que se confeccionará para celebrar el 119.o aniversario de nuestra Independencia nacional.

A esta reunión han sido especialmente invitadas las autoridades de este puerto y Viña del Mar.

LA RECAUDACION GENERAL

La Superintendencia de Aduanas informó ayer al Ministerio respectivo, que la recaudación general desde el 1.o al 24 del presente ascendía a $ 36.741,992.

Este total corresponde: 13 millones 157,284 pesos a exportación; 21 969,525 a internación y un millón 686,183 pesos a otras entradas.

FIESTA DE BENEFICIO DE LA SOCIEDAD IGUALDAD DE OBREROS N.o 3

El sábado próximo se efectuará, a las 21.30 horas, en los salones de la Unión de Empleados de Chile, una fiesta a beneficio de los fondos sociales de la Sociedad Igualdad de Obreros N.o 3.

En esta fiesta hará números de música, canto, declamación finalizando con un baile familiar, el cual será amenizado por una buena orquesta.

Dé Ud. mayor impulso a su negocio avisando en la Radio "La Nación"

EL GRAN CONCIERTO EN EL SEMINARIO DE SAN RAFAEL

Mañana miércoles, a las 21.30 horas se verificará en los salones del Seminario de San Rafael el gran concierto en que tomarán parte el notable pianista Armando Palacios y el distinguido aficionado don Ricardo Braga y la orquesta Santa Cecilia que dirige el señor Ricardo González.

Entre la sociedad y los amantes del arte musical, existe gran entusiasmo por concurrir a este interesante concierto.

Las entradas están a la venta en las casas Otto Becker y C. Doggenweiler y en el mismo Seminario.

El programa que se ejecutará es el siguiente:

I. Gluck.—Overture zu Iphigenia in Aullus, por la orquesta Santa Cecilia.

II. A. Catalani.—La Wally, romanza para soprano, por la señorita Anita Verdugo, acompañada de orquesta.

III. Chopin.—Valse. Nocturno en Do Menor. Polonaise en La Bemol, por don Armando Palacios.

IV. Donizetti.—Elixir d'amore: Una furtiva lágrima, por don Oscar Lavín.

V. Umberto Giordano.—André Chenier. "La mamma morta", por la señora E. Celis de Huerta.

VI. Henry Rabaud.—Divertissement sur de chansons Russes, para dos pianos, por los señores Armando Palacios y Ricardo Braga.

Segunda parte

I. Ignatz. Waghalter.—Florentier. Intermezzo, por la orquesta Santa Cecilia.

II. Donizetti.—Aria de Lucia, por la señorita María Righi Laderchi.

III. Lecuona.— Malagueña, piano por don Armando Palacios.

IV. Schubert.—Rosamunda. Ballet-musikal, por la orquesta Santa Cecilia.

V. Granados.—La Maja y El Ruiseñor, piano por don Armando Palacios B.

VI. A. Ponchielli. —Gioconda. Suicidio, por la señora E. Celis de Huerta.

VII. Anton Dvorak.— Dos danzas slavas, para dos pianos, por los señores Armando Palacios y Ricardo Braga.

Orquesta Santa Cecilia

Director: Ricardo González Verdugo.

Violines: señores Germán Nieto, Abraham González, Jorge Hesse, Jorge Araya, Sixto Araos, Leopoldo Cardemil, Raúl Rojas, Idilio Leighton, Julio Urmeneta, Carlos Wells S., Eustaquio Elorriaga, Fernando Sáez, Eduardo de la Cerda.

Viola: José Lagos.

Violoncellos: Raúl Leighton y Augusto Wiegand.

Contrabajo: Angel C. Concha.

Flauta: José A. Azócar.

Clarinete: Francisco Salinas.

Oboe: Julio César Vera.

Corno: Fritz Hagger.

Piano: señorita Susana Urmeneta.

VIDA SOCIAL PORTEÑA Y VIÑAMARINA

RECEPCION.—Se anuncia para el próximo sábado la recepción que los jefes y oficiales de la Armada Nacional ofrecerán en el Club Naval en honor de los marinos del "H. M. S. Durban".

Están invitados a esta recepción los altos jefes y oficiales de la Armada y numerosas familias de la colectividad británica y de nuestro mundo social.

PASEO A CONCON.—Un grupo de señoritas y jóvenes efectuaron una excursión a Concón el Domingo último.

Entre otras personas pudimos anotar las siguientes: señoritas Viola Rawson, Emma Rawson, Iris Rawson, Sibyl Rawson, María Pascal, y señores Luis Gómez, Alfredo Gómez, Herhán Pereira, Jorge Díez Salazar, Enock Lejeune, Douglas Simpson y Ricardo Julliam.

ALMUERZO DEL H. CUERPO CONSULAR.—El viernes próximo se efectuará en los comedores del Astur Hotel el almuerzo mensual que celebra el H. Cuerpo Consular, acreditado en este puerto.

Esta reunión será presidida por el decano del H. Cuerpo, señor Constantino Graham, cónsul general de Gran Bretaña.

CONCURSO HIPICO.—Con todo éxito se llevó a efecto el primer concurso hípico de la temporada del Valparaíso Papperchase Club, en la cancha de Viña del Mar.

Las diversas pruebas de que constaba el programa se realizaron brillantemente.

Entre los asistentes pudimos anotar a las siguientes personas: señor David Hermosilla y señora, comandante Franzani, señor Gustavo Rivera y señora Olga Bustos de Rivera, señor Gastón Hamel y señora Luisa Nieto de Hamel, señor Enrique Pascal y señora Marta Huidobro de Pascal, señor Manuel Ossa y señora Graciela R. de Ossa, señor Enrique Villarino y señora Sara Rojas de Villarino, señor Emilio Villarino y señora Ana Alvarez de Villarino señor Alberto Wittig y señora Cecil Cook de Wittig, señor Víctor Raby y señora Lily Birrell de Raby, señora Esperanza Artaza de Searle, señora Carmen Prieto de Santa María, señor Luis Iver y señora Isabel G. de Iver, señor Alfredo Carvallo, señora Mercedes C. de Carvallo, señor Guillermo Arriagada y señora Eugenia C. de Arriagada, señor Carlos Barroilhet y señora Marian Price de Barroilhet, señor Mainor Ferrari y señora Javiera Gándara de Ferrari; señoritas Elena Pascal, Inés Alonso, Olga Castillo, Liana Raby, Raquel Villarrino, Gabriela Délano, Inés Villarino, Rosa Délano, Ana Burton, María Prieto, Inés Torres, Inés Joannes, Bianca Riesco; y señores Eliseo Merino, Manuel González, Ricardo Pascal, Rafael Torres M., Jorge Raby, Florencio Gándara, Walter Oettinger, Guillermo Ginesta, Guillermo Arriagada, Pedro Poklepovic, Juan Price, Henry Young, Jorge Valenzuela y otros.

Los asistentes presenciaron, al final, la repartición de premios a los vencedores, acto que se verificó en el recinto del Picadero.

A continuación se sirvió un té, seguido de un animado baile.

BAILE EN EL CLUB ALEMAN.—El sábado 31 del presente se efectuará en el Club Alemán un baile que el directorio de dicha institución ofrecerá en honor de los socios, sus familias y relaciones.

VIAJEROS.—Próximamente se dirigirá a Lima la señora Magarita Wilms de Rodríguez.

—Han llegado de Los Andes a Valparaíso el señor Gustavo Rencoret y señora María Bustos de Rencoret.

—Se ha dirigido a Santiago el señor Luis Vergara Zañartu.

NACIMIENTO.—Ha venido al mundo Carlos Alfredo, hijo del señor Roberto Burgos y de la señora Beatriz Cerda de Burgos.

EN LA LIGA DE LAS SOCIEDADES OBRERAS

Habrá disertaciones sobre el crédito prendario

En la reunión extraordinaria que celebrará hoy la Liga de las Sociedades Obreras, un delegado comisionado especialmente por la Dirección General de Crédito Popular, disertará sobre los beneficios que reporta a las clases laboriosas, empleados y obreros, la Caja de Crédito Prendario, considerada como una de las más hermosas conquistas de la actual legislación social chilena.

Oficiales de la Armada que regresan al país

Etapas cubiertas ayer por la Línea Aérea Nacional.— Personas que se necesitan en la División de Caballería

OFICIALES DE LA ARMADA QUE REGRESAN AL PAIS. — Por el vapor "Vitel", que fondeó ayer en Arica, y que largará el 1.º de setiembre a Valparaíso, vienen los siguientes oficiales que hicieron su viaje de instrucción a bordo del "Latorre":

Capitán de corbeta, señor Carlos Herrera A. (instructor); guardia-marinas de 1.ª clase señores: Hernán Searle B., Pedro Jiménez B., Hernán Ossa P., Juan Arzate D., Alberto Guerrero U., Federico Bonert H., Lientur Klapp W., Harold Lange B., Rolando Vergara P., Esteban Zamorano S., Enrique Ropert G..

MOIMIENTO DE AVIONES

Durante el día de ayer, los aviones postales cubrieron las siguientes etapas: El Bosque-Ovalle. Ovalle-Copiapó, Copiapó-Antofagasta, Arica Iquique, Iquique-Antofagasta, Antofagasta-Copiapó.

SE LES NECESITA.—En la oficina de la VI Región de Reclutamiento de la División de Caballería, se necesita a las siguientes personas: Luis A. Marín Cortés, Isaac del Valle Elgueta, Francisco Ovalle C., Juan Porcella Muñoz, Jorge Astete Prieto, Aurelio Valdés Morel, Arturo de la Barra González., Manuel Frías Rodríguez, Carlos Larraín Morales, Hipólito Díaz Sánchez, Hetmund Hansen Boettiger, Emilio Brandenberg Pacheco, Ricardo Montt Videla, Alejandro Bañados Clausen, Ignacio Errázuriz Larraín, Roberto Avaria Gatica, Alberto Adriasola Acosta, Herbert Wat H., Federico Stange de la Sotta, Emilio Valdés M., Eduardo Mujica López, Víctor Montoya C., Humberto Olguín Llaguno, Raúl Hevia Machago, Guillermo Figueroa Zapata, Aristides Rojas Varas, Carlos Martínez Herrera, Daniel Blondel Duglas, Roberto Iribarren G.

La Dirección General de Carabineros llama a diversos concursos

Preparando la celebración del "Día del Carabinero".— La oficialidad participará en un concurso de índole intelectual.— El concurso al "Mejor Soldado"

A fin de celebrar el "Día del Carabinero", que, como se sabe, es el 4 de noviembre próximo, en forma que en realidad represente el verdadero valor intelectual y moral del Cuerpo de Carabineros, la Dirección General de dicha institución, ha organizado diversos concursos entre su personal, debiendo repartirse los premios a los ganadores, en esa oportunidad.

La orden impartida por la Dirección General de Carabineros, sobre el tema es la siguiente:

"A fin de celebrar dignamente el Día del Carabinero, entregando en esa oportunidad premios al personal que, por su mejoramiento intelectual, moral o profesional, se haya hecho acreedor a ellos, decreto:

"Establécense los siguientes concursos:

"Para oficiales. — Sobre trabajos de índole intelectual (obra didáctica, reglamentación, instrucción, etc.)

"Los trabajos deberán remitirse en sobres cerrados, por intermedio de la respectiva Prefectura, y llegar a la Dirección General, a más tardar, el 15 de octubre de 1929, firmado con seudónimo y en sobre aparte a nombre del interesado. Este último se abrirá después de discernidos los premios.

"Serán estudiados por una comisión compuesta de los siguientes funcionarios: coronel don Manuel Concha Ortúzar, teniente coronel don Arturo Romo Boza; Auditor y Fiscal coronel don Ernesto Puenzalida Correa; Secretario General don Ernesto Larraín Echeverría, y mayores señores Humberto Puenzalida Ríos, y José M. Henríquez Urrutia.

Los acuerdos de esta Comisión serán estrictamente reservados y de ellos se impondrán únicamente los interesados, a quienes se devolverá los trabajos no premiados, en oficio confidencial y a su nombre.

Los de mejores trabajos serán premiados con $ 1,000 y $ 500, en dinero efectivo.

Para tropa. — Concurso para el jefe de hogar mejor constituído y administrado, debiendo también ser buen funcionario de fila o asimilado.

La apreciación de los méritos se hará en relación a la renta de cada uno, el número de hijos, y a la carestía de la vida en la región en que sirve, como también al modo de ser en cuanto a hijo, esposo, padre o hermano.

La elección se hará por Comisaría y después por sorteo ante una Comisión compuesta por el coronel don Manuel Concha Pedregal, y mayores señores Eduardo González Méndez, Rafael Délano Soruco, y Humberto Puenzalida Ríos.

Para este fin los señores Comisarios enviarán sus proposiciones, por intermedio de la Prefectura, a la Dirección General, debiendo constituirse comisiones locales formadas por los señores comisarios y por el oficial y suboficial más antiguos de cada comisaría. La elección del que se proponga para el premio, será visada por el Prefecto.

Serán premiados con $ 1,000: 500 pesos y $ 300, en dinero efectivo.

Concurso para el "mejor soldado".— Serán considerados en este concurso, los carabineros que reunan las mayores condiciones profesionales.

La elección y el sorteo se verificarán en la misma forma que el concurso anterior. Existirán iguales premios.

Si el suboficial más antiguo fuere merecedor a un premio, será reemplazado, para el sólo efecto de aquilatar sus méritos, por el oficial que designe el Comisario respectivo.

Los antecedentes que se acumulen para los concursos de tropa, deberán encontrarse en la Dirección General el 15 de octubre de 1929, a más tardar.

Los premios se entregarán en Santiago, el "Día del Carabinero", en presencia de S. E. el Presidente de la República, y por la persona que la Dirección General designe, para lo cual se comunicarán oportunamente a las Prefecturas los nombres de los interesados, a fin de que les proporcionen pasajes. — A. Moreno, General de Brigada y Director General".

PASAJEROS LLEGADOS POR LA COMBINACION DE ANOCHE

Por la combinación transandina de anoche llegaron a esta ciudad, procedentes de Buenos Aires, y de regreso de Europa, don Luis Aldunate Echeverría y esposa, señora María Luisa Eguiguren de Aldunate.

OFERTAS SIN PRECEDENTE...

son las de nuestra suprema

REALIZACION final

Gath & Chaves

TRAJE casimir inglés pura lana, variedad de colores y dibujos, a

$ 125.-

Sastrería Confección, 1.er piso

CAMISAS en popelina fantasía, dibujos variados, con dos cuellos, a

$ 16.90

Camisería 1.er piso

CORBATAS "Colmarin" de seda, gustos variados, recién recibidas, a

$ 3.90

Corbatería, 1.er piso

SOMBRERO de fieltro marca Borsalino, formas y colores de gran actualidad, rebajados a

$ 68.50

Sombrerería, 1.er piso

ZAPATILLA charol negro o cabritilla, el par

$ 39.50

Zapatería Señoras, 3.er piso

BOMBACHA de goma para guaguas, al bajo precio de

$ 1.80

Lencería de Niños, 3.er piso

TAPADOS muy lindos en género liso y fantasía, con forro de seda, adornados cuello de piel, varios modelos,

$ 265.-

Confección Señoras, 3.er piso

CHOMBAS con punto tricot pura seda, gran variedad de dibujos y surtidos de colores, talles del 42, 52, a

$ 12.50

Blusas y Batas, 3.er piso

ZAPATILLAS box-calf o cabritilla, colores de novedad, cosido, escarpin, medidas del 22/26, el par

$ 15.90

Zapatería Niños, 3.er piso

SUSPENSORES elásticos de algodón, en colores de moda, para niños,

$ 2.50

Bonetería Niños, 2.o piso

TRAJE marinero de cheviot azul marino, pura lana, cuello y puños de brin, cordón y silbato, para niños de 2 a 11 años,

$ 37.80

Varones, 2.a piso

RACKETS para tennis, tamaño reglamentario, con doble encordadura,

$ 21.-

Sport, 2.o piso

PISOS ovalados en tripe cortado de gran fantasía, para bajadas de cama o delanteros de sofá, cada uno,

$ 11.90

Alfombras, 4.o piso

ALCUZAS de metal niquelado, forma alargada, con 5 frascos,

$ 9.80

Bazar, 2.o piso

LOCION Gath y Chaves, perfume exquisito y persistente, frasco,

$ 6.50

Perfumería, 1.er piso

CONTINUAN nuestras grandes Exposiciones de

Sedas, Lanas, Algodones Sombreros

para Señoras y

Flores Artificiales

para salón

THERMOS esmaltados con capacidad para medio litro, a

$3.90

Valijería, 2.o piso

PROVEASE EN Gath & Chaves

Solemnemente se verificarán hoy los funerales de Monseñor Luis Campino L.

Los restos fueron conducidos ayer a la Catedral y expuestos a la veneración de los fieles.— Se rezó un responso, al cual asistieron los cabildantes, y miembros del Colegio de Párrocos.—A las 9 horas de hoy se oficiará una misa solemne, en sufragio del alma del extinto.— Uno de los Edecanes de S. E. concurrirá a los funerales, en representación del Gobierno

Repentina e inesperada, la noticia del fallecimiento de Monseñor don Luis Campino Larraín, ocurrido en la mañana del Domingo, se difundió rápidamente por todos los círculos de la ciudad, produciendo unánime y honda sensación de pesar.

Numerosas personas llegaron hasta la casa mortuoria, llevando a la familia del distinguido prelado, la expresión de su condolencia. El Gobierno, a cuyas tareas el extinto colaboró desde el puesto de Consejero de Estado que desempeñó durante varios años, ha tomado parte en la expresión del pesar general, y es así, como uno de los edecanes de S. E. el Presidente de la República, concurrirá a sus funerales que se verificarán en la mañana de hoy, y que serán una elocuente demostración de los sentimientos de aprecio y veneración, que rodeaban a Monseñor Campino.

LA PERSONALIDAD DE MONSEÑOR CAMPINO

Era Monseñor Campino, una de las figuras más destacadas de la generación casi totalmente extinguida del siglo pasado, por lo que constituía una especie de reliquia para la clerecía chilena, y una de las lumbreras de la Iglesia, que experimenta con su desaparecimiento, una pérdida sensible e irreparable.

Hijo de don Miguel Campino Landa y de la señora Luisa Larraín Gandarillas, nació don Luis Campino Larraín, en 1851.

A los diecinueve años de edad, recibió las órdenes sacerdotales y tres años más tarde, el título de presbítero. Una inclinación irresistible llevó al joven patricio, vástago de una de las familias más distinguidas de Santiago, al seno de la Iglesia, a la cual dedicó por entero su vida dándola lo mejor de su espíritu selecto, y de su vasta cultura.

EN EL PERIODISMO

Monseñor Campino fué durante su primera juventud un entusiasta campeón de la fe. Ese entusiasmo encontró en la prensa católica de aquellos años, un vasto campo en qué ejercitarse. En efecto, el joven sacerdote, hizo sus primeras armas en "La Revista Católica", y más tarde en "El Estandarte Católico", en cuya dirección sucedió a Monseñor don Crescente Errázuriz, que era su contemporáneo.

EN LA INSTRUCCION

También dedicó Monseñor Campino, las luces de su talento a las actividades docentes. En efecto, desempeñó durante varios años el cargo de Procurador del Seminario Pío Latino Americano, y a la fundación del Instituto de Humanidades, ocurrida en 1900, fué nombrado Rector del establecimiento, cargo que desempeñó por espacio de 18 años.

ALTO DIGNATARIO

Por fin, en 1927, se invistió a don Luis Campino, de la alta dignidad eclesiástica, al ser nombrado Protonotario Apostólico, cargo que lleva aparejada la dignidad de prelado.

En este cargo, para el cual fué consagrado en el oratorio particular del Arzobispo, Monseñor don Crescente Errázuriz, y en el de Dean de la Catedral, o sea en la más alta dignidad del Cabildo Metropolitano, Monseñor Campino, destacó las dotes de su talento privilegiado y de su vasta cultura, conquistándose el respeto general y la veneración de los fieles.

TRASLADO DE LOS RESTOS

De acuerdo con la ritualidad canónica, los restos de Monseñor Campino, después de ser velados en su causa particular fueron trasladados en la tarde de ayer a la Catedral, para ser expuestos a la veneración pública, y para rendirles las honras fúnebres que corresponden a su alta jerarquía eclesiástica.

El traslado se efectuó a las 18 horas de ayer y concurrieron al acto, centenares de personas de todos los círculos y congregaciones religiosas de la capital.

La urna mortuoria fué colocada sobre un catafalco severamente adornado, en cuyo rededor se rezó en seguida un responso en sufragio del alma del extinto, y al cual asistieron todos los miembros del Cabildo Metropolitano y del Colegio de Párrocos.

HONRAS FUNEBRES

En la mañana de hoy, y antes de procederse a la inhumación de los restos en el Cementerio General, se rendirán nuevas honras fúnebres.

Comenzarán éstas a las 9 horas y consistirán en el rezo de las "Horas" y "Vigilia", por todos los cabildantes y miembros del Colegio de Párrocos, después de lo cual, el Provisor del Arzobispado, prebendado don Manuel Tomás Meza, oficiará una misa solemne.

LA ORACION FUNEBRE

La oración fúnebre estará a cargo del presidente del Colegio de Párrocos y brillante orador sagrado, presbítero don Luis Arturo Espinosa.

HOMENAJE DEL CENTRO CATÓLICO

Esta institución, a la que Monseñor Campino pertenecía durante largos años, muchos de ellos en el cargo de presidente, se reunió ayer ordinariamente, apenas tuvo conocimiento del fallecimiento del venerable prelado, con asistencia casi totalidad de su miembros, y por unanimidad los asistentes acordaron, encaminados a rendir un homenaje póstumo a su presidente:

1.o Asistir en cuerpo a sus funerales;

2.o Destinar lo necesario para sufragios por el descanso de su alma;

3.o Como un homenaje de su alma del Centro Cristiano, celebrar honras fúnebres en una de las iglesias de Santiago, después de sus funerales;

4.o Celebrar honras fúnebres en los colegios de Los Andes, San Felipe, Quillota, Rancagua, Curicó y Talca y pedir a los directores de los establecimientos que se apliquen sufragios por el alma del presidente del Centro Cristiano.

La urna rodeada por los cabildantes y el Colegio de Párrocos durante el responso

Monseñor Errázuriz ha sido afectado dolorosamente

Una sincera e inconmovible amistad ligaba desde los años juveniles a Monseñor Campino con el Arzobispo de Santiago, Monseñor don Crescente Errázuriz, a quien ha afectado, por este motivo, penosamente, la noticia de su fallecimiento.

En efecto, ambos hicieron armas en la prensa católica, en defensa de la fe, de la cual fueron entusiastas campeones en los ardores de su juventud y ambos alcanzaron dignidades eclesiásticas.

La consagración de Monseñor Campino se verificó en el oratorio privado de Monseñor Errázuriz, para quien este acto, era la realización de un ferviente deseo.

Al imponerse del fallecimiento de Monseñor Campino, el Arzobispo de Santiago lloró silenciosamente y se recogió en seguida, negándose a recibir.

La carroza mortuoria caminando hacia la Catedral

S. E. SE HARA REPRESENTAR EN LOS FUNERALES

Se nos ho informado que S. E. el Presidente de la República se hará representar en los funerales de monseñor Campino, que se realizan en la mañana de hoy.

En efecto, concurrirá a ellos, en representación del Excmo. señor Ibáñez, su edecán, el capitán don Carlos Calvo Le Beuff.

Don Luis Campino L. era una personalidad y una reliquia

Ocurre el fallecimiento de Monseñor don Luis Campino Larraín a la avanzada edad de 78 años, edad que muy raras veces se alcanza, y que parece inaccesible para los hombres del presente siglo.

Monseñor Campino era, es cierto, una supervivencia del siglo pasado.

Hijo de una familia patricia, fué uno de los destacados jóvenes de aquella época que prefirieron la vida de mortificación ascética del convento, y las disciplinas del espíritu templado en el estudio, a los halagos del mundo.

Convertido en fuerza de años y de méritos en uno de los más altos y brillantes dignatarios de la Iglesia chilena, era para la época actual una personalidad vigorosa y un reliquia de las más preciadas, cuyo desaparecimiento crea un vacío difícil de llenar.

Personalidades y fieles se agrupan a la puerta de la Catedral

El Senado envió a comisión el proyecto sobre Constitución de la Propiedad Austral

Se despachó el proyecto de Guías de Libre Tránsito, con ligeras modificaciones.— Se fijó el primer lugar de la tabla para la sesión de hoy al proyecto sobre emisión de bonos por Sociedades Anónimas

SESION ORDINARIA EN 26 DE AGOSTO DE 1929
Presidencia de los señores Oyarzún y Urzúa

Se abrió la sesión, a las 16.15 horas y asistieron 24 señores senadores.

INCIDENTES

PROPIEDAD AUSTRAL

El señor AZOCAR.— Refiriéndose al proyecto que modifica la ley sobre constitución de la propiedad austral y que se encuentra figurando en el primer lugar de la tabla ordinaria, dice que tiende a llevar la certidumbre sobre la propiedad en la zona sur del país, satisfaciendo así una sentida necesidad de innumerables personas.

Cree que este nuevo proyecto corresponde ampliamente a los deseos del Gobierno en este sentido; pero considera que no reune todas las condiciones necesarias para legislar definitivamente sobre esta importante y ya estudiada materia.

A fin de introducirle algunas enmiendas que crée convenientes para su mejor aplicación y de acuerdo con los deseos que recientemente ha manifestado el señor Ministro de Fomento, formula indicación para que el proyecto, antes de ser discutido, vuelva a las Comisiones de Legislación y Agricultura Unidas.

—Por unanimidad, fué aceptada esta indicación.

APLICACION DE LA LEY 4054

El señor ZAÑARTU.— Hace presente que, como la Comisión de Hacienda está estudiando un proyecto que consulta fondos para la Beneficencia y que tiene cierta relación con la Ley 4054, desea que el Gobierno envíe algunos datos sobre la aplicación de dicha ley, con respecto a los beneficios que ella proporciona a los trabajadores de los campos.

Agrega que tiene conocimiento de que los servicios que esa ley presta a los trabajadores agrícolas, son deficientes y no corresponden a la recolección de fondos bastante considerable que la ley hace por concepto de tales beneficios.

Considerando que en esto hay un grave mal que es necesario corregir, solicita se envíen los antecedentes relativos al número de comunas rurales en que se cobra contribuciones a los trabajadores en virtud de la ley y en qué consisten los servicios médicos que se prestan a los hacendados o dueños de fundos.

TRANSCRIPCION DE UNA COMUNICACION

A petición del señor Concha don Luis E., se acuerda transcribir al Ministerio respectivo, un telegrama de algunos vecinos de Talcahuano, en que comunican que la Cooperativa de Pescadores de ese puerto, ha acaparado todo el marisco destinado al consumo, fijándole un precio excesivo.

TRAMITACION DE UN PROYECTO

Se aprueba un informe de la Comisión de Guerra y Marina en que propone se envíe a la de Legislación y Justicia el acuerdo de la Cámara de Diputados referente a la insistencia en el proyecto de ley vetado por S. E. el Presidente de la República, sobre concesión del rango y prerrogativas de capitán a don Ramón Serrano Montaner.

ORDEN DEL DIA

RADICACION DE INDIGENAS

Después de un breve debate, en el que toman parte los señores Echeñique y el diputado señor Manquilef, se acuerda dejar nuevamente pendientes los artículos 47 y 48 del proyecto sobre radicación de indígenas, a fin de que se indique la partida del presupuesto a que debe imputarse el gasto a que se refieren.

GUIAS DE LIBRE TRANSITO

En seguida, se trata del proyecto sobre modificación a la ley sobre guías de libre tránsito de animales.

Tras un debate en el que toman parte los señores Azócar, Barros Jara, Silva Cortés, Hidalgo y Valencia, queda despachado el proyecto con las siguientes modificaciones:

En el artículo 7.o, a petición del señor Silva Cortés, se suprime el inciso que establece que en caso que no se cumplieran las disposiciones del artículo anterior, las personas mencionadas se considerarán como encubridores de robo o hurtos de animales.

En el artículo nuevo, a continuación del 7.o, se sustituye la palabra "sello" por "sello o visto bueno de la pareja", a petición del señor Hidalgo.

En el artículo 11, se sustituye la parte final que dice "y se le presumirá autor de hurto o robo" por "sin perjuicio de lo que corresponda aplicar en los casos de hurto o robo con arreglo al Código Penal", por indicación del señor Silva Cortés.

EMISION DE BONOS

Quedó anunciado para la sesión de hoy, en primer lugar de la tabla, el proyecto remitido por la Cámara sobre emisión de bonos o debentures, por sociedades anónimas.

—Se levantó la sesión.

SECRETARIO DE LA INTENDENCIA

Por decreto reciente ha sido designado secretario en propiedad de la Intendencia de Santiago, el joven y

Don Hugo Valdés Morandé

distinguido abogado don Hugo Valdés Morandé.

El señor Valdés Morandé llega al desempeño de este nuevo cargo administrativo, en reemplazo del señor Pedro Daza Brantes, que jubiló, y después de haber acreditado, merced a su especial preparación y talento, una brillante y corta carrera en los servicios públicos como secretario-abogado de la Junta de Caminos de la provincia y otros puestos de responsabilidad.

La nueva designación del señor Hugo Valdés ha sido muy bien recibida en los diversos círculos de la capital donde ha sido debidamente apreciada la meritoria labor realizada por el joven funcionario.

COMISION CONTRA LA MALARIA

SUSPENDIO SU SESION DE MAÑANA

La sesión de la Comisión contra la Malaria, que debía celebrarse mañana, se ha postergado por encontrarse ausente varios de sus miembros.

Se efectuará el miércoles de la próxima semana.

La Comisión del Senado despachará mañana el proyecto de concesiones telefónicas

Se constituyó ayer la Comisión Especial del Senado que estudiará el abaratamiento de la vida.— La Comisión de Régimen Interior suspende sus reuniones.— Labor de la Comisión de Hacienda

En la tarde de ayer se reunió la Comisión Mixta de Teléfonos para continuar estudiando los proyectos de contratos pendientes de su consideración.

Durante la discusión habida se formularon algunas observaciones que fueron acogidas por la Comisión, despachándose varios artículos del proyecto con ligeras modificaciones. Se produjo también en la reunión de ayer un detenido cambio de ideas sobre la adquisición por el Fisco de las instalaciones, propiedades y demás elementos de la Compañía.

El proyecto quedará totalmente despachado por la Comisión en la reunión que celebrará mañana miércoles en la tarde.

Comisión Especial de Abaratamiento de la Vida.—En la tarde de ayer celebró su primera reunión para constituirse la Comisión Especial designada por el Senado para estudiar el abaratamiento de la vida. Asistieron los senadores señores Aurelio Núñez Morgado, Manuel Hidalgo, Alfredo Rivas, Enrique Zañartu Prieto, Víctor Korner y Romualdo Silva Cortés.

Se eligió presidente al senador don Guillermo Azócar y se acordó como quorum para sesionar el número de cuatro. Esta Comisión celebrará su primera reunión de trabajo hoy a las 15 horas.

Comisión de Hacienda.—Se reunió en la tarde de ayer y despachó de los siguientes proyectos enviados por la Cámara de Diputados:

Sobre el proyecto de empréstito de cincuenta millones de pesos para los servicios de la Beneficencia, acordó postergar su estudio hasta mientras pueda asistir a la sesión el señor Ministro de Hacienda.

Del que deroga el artículo 22 del decreto-ley sobre impuestos a los específicos, acordando informarlo favorablemente.

De una solicitud particular sobre petición de abono de días de servicios, prestándole el informe de aprobación.

La Comisión volverá a reunirse el lunes próximo, a las 15 horas.

Comisión de Régimen Interior.—Los miembros de esta Comisión que tiene a su cargo el estudio del proyecto de Código de Régimen Interior, reunidos ayer, tomaron el acuerdo de no celebrar una nueva reunión hasta mientras no se estime conveniente que continúe su labor y se la cite especialmente para este efecto.

Ayer asumieron sus cargos los Ministros de Hacienda y Fomento

El señor Jaramillo conferenció con los funcionarios de su dependencia, recibiendo en seguida la visita de distinguidas personalidades. — El señor Bustos fué cumplimentado por el personal a sus órdenes.— Breves declaraciones de este nuevo Secretario de Estado

En la mañana de ayer asumió sus funciones el nuevo Ministro de Hacienda don Rodolfo Jaramillo.

El señor Ministro de Hacienda recibió a los jefes de los departamentos del Ministerio, con los cuales conferenció largamente sobre los diversos asuntos y labores relacionados con esta importante repartición pública.

Asimismo, el señor Jaramillo sostuvo una interesante conferencia con el Superintendente de Salitre y Minas, señor Delcourt.

En la tarde pasaron a saludarlo a su despacho: el Embajador de los Estados Unidos, Excmo. señor William Culbertson; Obispo de Dodona, Monseñor Edwards; el presidente y el gerente del Banco Central, señores Ismael Tocornal y Aureliano Burr; y otras personalidades.

EL MINISTRO DE FOMENTO

Conforme lo anunciamos en nuestra edición anterior, en la mañana de ayer asumió las funciones de su elevado cargo el nuevo Ministro de Fomento, don Emiliano Bustos León.

Cerca de las 9.30 horas el señor Bustos llegó al Ministerio pasando inmediatamente a la sala de su despacho, donde momentos después recibió los saludos de los jefes de departamento y demás personal de su dependencia.

Acto seguido el Ministro saliente, señor Luis Schmidt, impuso al señor Bustos de los asuntos urgentes encomendados a la resolución del Ministerio de Fomento.

CONVERSANDO CON EL NUEVO MINISTRO

Momentos después tuvimos oportunidad de saludar al nuevo Ministro de Fomento, señor Emiliano Bustos, quien tuvo a bien declararnos en esta oportunidad, que llegaba a ocupar esa Secretaría de Estado animado de los mejores propósitos y dispuesto a secundar ampliamente la política del Presidente de la República.

Nos agregó luego el señor Bustos, que nada podía avanzar con respecto a las materias cuyo estudio abordaría, pues aún no había dispuesto del tiempo necesario para imponerse en detalle de todos los asuntos entregados al estudio y consideración del Ministerio.

Finalmente, el Ministro de Fomento nos declaró que pondría todo su esfuerzo y preparación al mejor desempeño del Ministerio que se le ha confiado, seguro de responder así a la confianza con que le ha distinguido S. E. el Presidente de la República.

EL MINISTRO DIMISIONARIO SEÑOR RIOS GALLARDO

SE DIRIGIRA EL 15 DE SETIEMBRE A EUROPA

El Ministro dimisionario, señor Conrado Ríos Gallardo, se dirigirá en breve a Europa en viaje de recreo.

Según hemos sido informados ayer, el señor Ríos Gallardo se ausentará de esta capital la segunda semana del mes próximo para embarcarse en Buenos Aires el 15 de setiembre en el "Cap Arcona", que lo conducirá a Europa.

Se creará la Sub-secretaría de Comercio dependiente del Ministerio de Relaciones Exteriores

El Mensaje respectivo fué enviado ayer por S. E. el Presidente de la República al Congreso

S. E. el Presidente de la República envió ayer al Congreso un mensaje, proponiendo la creación de la Subsecretaría de Comercio, que dependerá del Ministerio de Relaciones Exteriores y Comercio, actual Secretaría de Relaciones Exteriores.

Se dice en los considerandos del mensaje enviado ayer al Senado, que por el desarrollo alcanzado en poco más de un año por los asuntos comerciales y la importancia cada día mayor que adquiere el Departamento de Comercio, por la razón misma de la materia entregada a su consideración y estudio, se hace indispensable organizar esta repartición, de modo que pueda llenar en la forma más eficaz posible los fines que determinaron su creación.

Por otra parte, agrega el mensaje, que el aumento de trabajo en estas oficinas ha venido a recargar considerablemente las labores del Ministerio, cuya planta consulta sólo el personal indispensable para atender los negocios inherentes a la Secretaría de Relaciones Exteriores, y puede llegar a ocurrir que, por el aumento de trabajo en el Departamento de Comercio y la falta de personal en el Ministerio, no sea posible atender eficientemente ni una ni otra actividad, por lo que se resentiría considerablemente este servicio de la administración, que hoy, más que nunca, debe merecer atención preferente del Estado.

Termina diciendo el mensaje que estima el Gobierno que la mejor manera de solucionar las dificultades señaladas y de obtener el propósito de rendir la más eficiente acción del organismo encargado de procurar nuestra expansión comercial en el exterior y de resguardar los informes de comerciantes y consumidores en el mercado interno, es dividir e independizar las dos bien definidas actividades del actual Ministerio de Relaciones Exteriores, creando dos subsecretarías: la de Relaciones y la de Comercio, dotadas ambas del personal indispensable para cumplir su fin.

El Ministro de Relaciones Exteriores, señor Conrado Ríos Gallardo, a quien se debe este proyecto, ha que[illegible] paso la política de expansión comercial que sustentó durante los dos años y medio de permanencia al frente de la Cancillería.

SABER FUMAR, ES SABER VIVIR: FUMAR
Cabañas My Lord
HABANOS EXTRA-FINOS
CON TABACO MARILAND
ES SABER FUMAR
$ 1.60

Ayer falleció el Director del "Deutsche Zeitung"

La personalidad de este distinguido periodista

A las 9 horas de ayer ha dejado de existir en esta ciudad el señor Hans Schreiber, que durante varios años, hasta su fallecimiento, desempeñó el puesto de Director del "Deutsche Zeitung".

El señor Schreiber nació el 29 de julio de 1875, y había estudiado en Alemania jurisprudencia, habiendo desempeñado diversos cargos en los estrados alemanes.

En 1911 se trasladó a la Argentina, donde desempeñó un importante cargo en la Biblioteca de la Universidad de la Plata, donde se hizo estimar y apreciar por su preparación.

Después el señor Schreiber ingresó al diario "Deutsche La Plata Zeitung", dejando este cargo al poco tiempo para venirse a Chile, llamado por el "Deutsche Zeitung" para servir el cargo de Director.

El fallecimiento de este distinguido periodista ha sido lamentado en todos los círculos de sus relaciones, que supieron ver en él un caballeroso amigo.

La mejor ubicación para el Teatro Municipal de San Bernardo sería la plaza

Los arriendos de los almacenes que consulta el proyecto, darían mejor renta. — Sería un estímulo para que los vecinos modernicen sus edificios

Vecinos de San Bernardo, en número considerable según puede verse por la lista de firmantes que publicamos, han elevado una solicitud a la Municipalidad de ese pueblo, a fin de que el edificio del Teatro Municipal se construya en la plaza.

La solicitud de los vecinos dice como sigue:

"Los vecinos que firman la presente solicitud, en el vivo deseo de ver hermoseado el principal paseo del pueblo y que es a la vez el punto céntrico y obligado de reunión de la sociedad sanbernardina, viene en pedir a la ilustre Municipalidad que al tome muy en consideración el sentir de la opinión de los vecinos en general y es, que este edificio sea construído en la plaza principal de este pueblo. Nos apoyamos en esta razón por estimar que en nuestra plaza hace falta un edificio como el que se traza, que vendría a destacarse como un verdadero adorno y embellecimiento de uno de los mejores paseos que tiene esta localidad.

Nuestra principal plaza carece casi en absoluto de buenos edificios; sería, pues, ésta la oportunidad de lograr que la Ilustre Municipalidad de San Bernardo, no desoyera la petición de los vecinos y así podríamos ver que se daba comienzo a la tarea de hermosear y embellecer nuestro pueblo, luciendo al frente de su plaza un edificio que le daría la importancia que se merece, y podríamos asegurar que esto serviría para estimular a los vecinos propietarios de la plaza, siguiendo el ejemplo de la Municipalidad, y dieran comienzo a la transformación, modernizando sus edificios, cambiándoles su aspecto colonial que hoy día tienen.

Por otra parte, estimamos que para la Municipalidad sería una fuente inagotable de entradas, por el hecho de estar situado el Teatro en parte céntrica y comercial, ya que los arriendos de los almacenes que se proyecta construir alrededor del teatro en ninguna parte dan mejor renta que en la plaza, punto a donde acuden diariamente los vecinos de las poblaciones cercanas, por estar allí ubicadas las líneas de carros y servicio de góndolas, que darán una mayor facilidad no sólo a los vecinos del pueblo, sino también a la gente de los alrededores que concurrirán a presenciar los espectáculos. Penetrados y al mismo tiempo convencidos del espíritu de justicia y progreso que siempre ha animado a los miembros de la Honorable Junta de Vecinos, no dudamos que nuestra espontánea petición tendrá la debida acogida.

Juan Contreras, Teniente Coronel y Comandante de la Escuela de Aplicación de Infantería; Orozimbo Barboza, General en retiro y presidente del Club Social; Pedro Lagos, Mayor y segundo comandante de la Escuela de Aplicación; Luis Azócar Alvarez, Notario y Conservador de Bienes Raíces; Rafael Letelier del Pozo, doctor Raúl Brañes, Alfredo García A., Ingeniero de Ejército en retiro; Diego A. Castañón, presidente de la Sociedad Unión Comercial; Dagoberto Godoy, capitán en retiro; doctor Angel C. Sanhueza, Enrique Soto Moraga, capitán en retiro; doctor Gabriel Moya, Luis Salinas Martínez, abogado; Claudio Guzmán, teniente de Ejército; Francisco Santa María, Manuel García Ibáñez, L. Aristides del Canto, ingeniero civil; Juan Crisóstomo Castro, militar retirado; Bernardo Riveros, Arturo Torrealba, Enrique Frosinni, Luis E. Undurraga, Luis Pressig, teniente de Carabineros; Rodolfo Cerda, presidente de la agrupación demócrata; Agustín Soto, Carlos F. Marín, Francisco Javier Courbis, Jenaro Contardo, Alan Mac Lean, Francisco Fuenzalida, Cicerón Varas Hozven, Juan Cerecer, Domingo Lertora, Arturo Aceituno, Angel Custodio Jiménez, Ernesto Zavala, Juan de Dios Carrasco, Roberto Solo Zaldívar, Juan José Farr, Teniente Emilio Loyola, Carlos Miguelez Villalón, Alfredo Farr, Eliseo Gallardo, Eduardo Yáñez, Gustavo Figueroa, Víctor Vergara Peña, Aurelio Rosas Latorre, Enrique López L., Heraclio del Campo, Celin Rojas, Agustín Martínez Díaz, Eleodoro Torres, presidente del Club de Tiro al Blanco; Oscar Agusti, Domingo Salvo, Ignacio Concha, Eduardo Benke, Aarón Osorio, Eugenio Pérez Lira, Vicente Zúñiga, Miguel Rojas Martínez, Alberto Delpiano Gutiérrez, Wenceslao Verdugo Hiriart, Jorge de la Plaza Portales, Isabel Jara de Rabbé, María Teresa Vivanco, Luis Felipe Leteller, Lesmen Cárcamo, Luis Meyland, Juan B. González, Luis A. Espinoza, Luis Zúñiga, José Pérez, Pedro Schmidt, Diego Portales, Ernesto Palacios García Reyes, Oscar Brisso Correa, Juan Hasbun, Pedro Hasbun, Germán Fuenzalida, Daniel Castaño, Luis Arévalo, Andrés Piña, Juan Lagos, Alfonso Celery, Carlos A. Stuardo, Evaristo Silva, Luis A. Cofré, Emmanuel Tuiaud Molina, Victoriano Silva, Elías Abraham, Aurelio Corrales, Rubén Silva, María Romero H., Luis A. Corrales, Alfonso Palacios, Eduardo Videla Riquelme, Delfín González Pérez, Fernando Cabrera Barboza, Pedro N. González, Daniel Dreves, Manuel Bermedo, Armando Jul, Oscar Pizarro, Enrique Lutcilinger, José I. Pizarro, Rodolfo Fernández, inspector de Impuestos Internos; Antonio Silva, Javier Fontecilla, Anselmo Reyes, Andrés Herrera, Temistocles del Canto, Oscar Medina, Delfín González Correa, Amelia Lazo de Raffo, Rosa Valdivia, Domingo Arce, Celestino Otárola, Daniel Aldana, Carlos Maturana, Oscar Martínez, Candelaria A. de Saurer, Esteban González Pérez, Arsenio Stuardo, Zacarías Segundo Araos, Gregorio Jaime, Abraham Fuenzalida, Luis Guillermo Gil, Cónsul de España; Florencio Larraín Velasco, José Montalva Quindos, Sergio Palacios Ureta, Eugenio Valdivieso Vidal, Sergio Larraín, José Herrera, Perfecto Santibáñez, Oscar Videla Riquelme, Juan Palacios García Reyes, Luis A. González, Asterio González, Manuel Aguilera, Daniel Díaz, Ildefonso Valdenegro, Carmen R. Astorga, Julio Ureta Barros, Miguel Honorio Jiménez, Rosa Herrera, Enrique Vásquez, oficial del Registro Civil; María Astaburuaga, Rafael Astaburuaga, doctor Guillermo Ortega, Manuel J. Herrera, Rogelio Sobrado, Custodio Cartagena, Rafael Herrera, Fernando Jonny, Luis A. Concha Barriga, René Amengual, Pedro A. Garat, Abraham Torres, Irene Barros Forné, Sara Emma de Belloni, Manuel Valenzuela, Batuel Alcayaga, Luis H. Soto, A. Amengual P., A. Amengual Astaburuaga, Emilio Amengual A., Pedro Amengual, Enrique Schaf, Oscar Portales, teniente de Ejército; Manuel R. Meza, Eleodoro Donoso Montt, Eduardo Ruz, Hernán Cortez del Canto, Yolanda Alarcón Benavides, Blanca de Sacleux, Bernarda Mella, María J. de James, Inés Lillo U., farmacéutica; Adriana Mella, María Luisa Zúñiga, Luis Ahumada, Ismael Maldonado, Claudio Lira M., Julio Hiermans, Jorge Aránguiz, M. Napoleón, Luis A. Engel, Francisco Zamorano y Epifanio Esquerra".

Que se cree una Escuela Nocturna anexa a cada Liceo

Ha solicitado un comité de directores de Escuelas Nocturnas, a la Dirección General de la Educación Secundaria. — La campaña de alfabetización

Hemos informado a nuestros lectores de la interesante campaña prosalfabetización que están realizando los directores de Escuelas nocturnas, a invitación del Centro Liceo de Aplicación.

Publicamos anteriormente las conclusiones a que habían llegado los directores en su primera reunión. La segunda reunión se realizó el viernes próximo pasado y en ella se dió cuenta de la entrevista que con el señor Ministro de Educación había tenido una comisión especialmente designada.

Esta comisión fué muy bien recibida por el señor Ministro, y al ponerse de los diferentes puntos de la presentación que se le hizo, no tuvo sino palabras de franco estímulo y aprobación.

El señor Ministro invitó a los asistentes a una próxima reunión, que se llevaría a efecto con las autoridades educacionales, a fin de hacer extensivos los beneficios de esta campaña a todo el país.

Después de oír esta cuenta, los directores manifestaron su complacencia por el entusiasmo con que había sido recibida esta idea en las esferas de Gobierno.

En la reunión de ayer se tomaron varios acuerdos en el sentido de propender a activar esta campaña.

Se acordó:

1. Mandar una nota al Director General de Instrucción Secundaria, don Enrique Marshall, a fin de solicitar del Congreso Pedagógico acoja la idea de fundar en cada liceo una Escuela Nocturna.

2.o Mandar una nota a los Presidentes de Centros Estudiantiles, solicitando de ellos cooperación en esta campaña.

3.o Nombrar una comisión de prensa formada por ex-alumnos del liceo y dirigida por el Presidente del Centro.

4.o Designar una comisión encargada de fiscalizar el cumplimiento de los acuerdos tomados por el Congreso, presidida por el señor Martínez, inspector escolar, e integrada por un Director y un ex-alumno.

5.o Sesionar todos los viernes de 8 P. M. adelante.

6.o Puntualizar las peticiones que se harán al Gobierno en una minuta que se entregará al señor Ministro de Instrucción.

7.o Invitar a los presidentes de centros obreros a estas reuniones.

8.o Establecer que ésta es una campaña desinteresada, en la cual no se aceptará a nadie que lleve fines partidaristas o políticos.

9.o Propender a la realización de un gran Congreso de Directores de escuela de todo el país, que se efectuaría a principios del próximo año.

Después de tomar estos acuerdos de carácter general, se estudiaron en detalle los diferentes puntos de la minuta presentada al señor Ministro.

Se acordó realizar un paseo el primer Domingo de octubre con todas las escuelas Nocturnas, quedando encargado de su organización el señor A. Morales, Director de la Escuela N.o 115 a Peñaflor. Una señorita Directora quedó encargada de organizar el paseo con las niñas, que asisten a estas escuelas, el mismo día y al lugar que ella determine.

Se postergó la resolución sobre campaña mediante afiches, volantes, etc., hasta no establecer los medios económicos de que se dispondría.

Se pidió a los directores que no tuvieran organizado un centro obrero en su escuela, lo hagan a la brevedad posible.

Se acordó ofrecer conferencias a los Centros Obreros y dictar una en el local de cada Escuela, sobre la importancia de la instrucción. La primera se dictaría en el Liceo de Aplicación el Domingo 15 de setiembre, a las 10 A. M.

Se acordó por último propender a la mejor distribución de las Escuelas Nocturnas, evitando que en un mismo barrio haya dos o más.

Memorial sobre abaratamiento de los artículos de consumo

Ha dirigido el Instituto de Cooperación a S. E. el Presidente de la República

El Instituto Nacional de Cooperación Obrera, ha enviado a S. E., el siguiente memorial:

Santiago, 13 de agosto de 1929.

"Excmo. señor:

En presencia de la aflictiva situación que ha creado a las clases media y obrera de la capital la carestía de algunos artículos de primera necesidad para el consumo, el "Instituto Nacional de Cooperación Obrera" acordó elevar a la consideración de V. E. la siguiente solicitud.

Considerando:

1.o Que las reiteradas alzas que han soportado las tarifas de transportes ferroviarios, casi han cuadruplicado su valor, proscribiendo del mercado de la capital los productos de la zona austral del país, desde Bío-Bío al sur;

2.o Que la leña, cuyo precio es de $ 1.50 el quintal métrico en la estación de Loncoche, se vende en Santiago a $ 10 ó 12, porque el flete ferroviario que, desde dicha estación hasta la caiptal, era de $ 324 por carro de 20 toneladas hasta el año 1918, hoy vale $ 1.107. Igual cosa sucede con el carbón vegetal, la papa y demás productos que abundan en la zona austral;

3.o Que la proscripción del mercado de la capital de los tres artículos mencionados, que son de consumo de primera necesidad y tan abundantes en la zona austral, junto con causar en ella gravísimos perjuicios, ya que son muchos los ciudadanos que viven de esa industria, ha producido la escasez y hasta el hambre en los hogares de los obreros en Santiago;

4.o Que es necesario que V. E., que ha manifestado tan buenos propósitos y tanto interés porque los ciudadanos chilenos disfruten de los productos de su propia tierra, y se sientan felices en su patria, sin carecer de los medios elementales de vida, especializándose su solicitud en cuanto se refiere a los hijos del pueblo, tome conocimiento de estos antecedentes para darles oportuno remedio;

5.o Que, a pesar de las plausibles iniciativas del señor Intendente en el sentido de que, desde el año pasado debía haberse iniciado una era de franca reacción para el abaratamiento de los artículos de consumo de primera necesidad, con motivo de las ferias municipales en los diversos barrios de la ciudad, vemos hoy la papa al alto precio de $ 0.40 el kilo, y los frejoles al precio nunca visto en Chile, de $ 1.60 el kilo, debiéndose la causa principal de esta carestía al subido precio del transporte ferroviario;

6.o Que no valdría la pena que se acordara una rebaja de tarifa inferior a la que se solicita al final de esta presentación porque con ello sólo se benefician los productores y los intermediarios y aún los comerciantes inescrupulosos, y no el pueblo consumidor, al cual los artículos se expenderían al mismo subido precio; y

7.o Que mientras llegamos a tener buenos caminos carreteros para que suceda lo que en Inglaterra, en donde las empresas ferroviarias no hacen el servicio de carga, porque la casi totalidad de productos de consumo, se transportan por camiones; y mientras que se celebra la Semana de Abaratamiento de la Vida, en donde se aprobarán y presentarán a V. E. proyectos prácticos y permanentes; es de imprescindible necesidad que se adopten medidas como las que proponemos: **por estas consideraciones el Instituto Nacional de Cooperación Obrera**, con todo respeto solicita de V. E.:

a) Que se sirva ordenar que la Dirección General de los Ferrocarriles del Estado, disponga como medida de carácter de inmediata aplicación, que tanto el carbón vegetal, cuanto la leña y las papas que se depositan en las estaciones de la IV Zona de los ferrocarriles, comprendiendo el ramal de Cajón a Llaima, con destino a Santiago, durante el plazo de dos años, contados desde la fecha del Decreto Supremo que así lo determine, sea transportados por la empresa de conformidad a las tarifas diferenciales que rigieron hasta el año 1918;

b) Que el transporte de estos productos se ha declarado como carga de preferencia, debiendo ser arrastrados a la capital en el término de 30 días, desde su depósito en las estaciones de la IV Zona;

c) Que V. E. se sirva ordenar, si lo tiene a bien, que en forma general y permanente se rebaje en un 50 por ciento las actuales tarifas ferroviarias para el transporte del trigo, las papas, carbón vegetal, leña y mariscos, comprendido el luche y cochayuyo, sal de costa, frejoles y el salitre que se movilice desde Antofagasta al sur, destinado al consumo interno y no a la exportación;

d) Que la disminución de entradas que esta rebaja pueda significar, sea suplida o por el alza de las tarifas de transporte de los artículos de lujo o el de las bebidas alcohólicas, que afectarían únicamente a los que tienen para gastar en ésto, o bien al superávit que la empresa, mediante el régimen actual de la mano firme que la rige, ha logrado acumular; y

e) Que para complementar estas medidas de abaratamiento inmediato de la vida, procedería a adoptar algunos enérgicos medios, tendientes a eliminar a los intermediarios innecesarios entre el productor y el consumidor, quienes se aprovecharían de la rebaja de las tarifas ferroviarias para hacer pingües explotaciones, vendiendo los artículos aludidos al mismo precio o con diferencia insignificante, a los comerciantes que expenden directamente al pueblo.

A V. E. rogamos: que se digne acceder a esta nuestra justa petición, pudiendo estar seguro de que, con ello, habrá avanzado un paso más hacia la vida sin zozobra que está proporcionando al pueblo, en forma de que cada chileno, ame más a su terruño y se sienta venturoso en su propia patria.

Dios guarde a V. E.— (Firmados).— **Antonio Olmos**, presidente.— **Misael Pradenas**, Secretario General".

En vapores frigoríficos se exportará fruta argentina

Por noticias llegadas al Departamento de Comercio se ha sabido que una firma de California se halla acometiendo la empresa de construir vapores frigoríficos destinados a transportar la fruta argentina a los mercados norteamericanos.

Para intensificar el intercambio frutícola entre Argentina y California, ha venido a Buenos Aires un representante del Departamento de Agricultura de ese Estado con un miembro de la Comisión de Aranceles del mismo, quienes han celebrado algunas conferencias con el Ministro de Agricultura a objeto de llegar a un acuerdo sobre el particular.

Desde luego, expresaron que el interés de California por la fruta argentina es tan efectivo, que hay en construcción varios vapores frigoríficos que serán puestos al servicio dentro de breve plazo, con lo cual se abaratarán los fletes y se podrá intercambiar fruta en las respectivas épocas de producción que en ambos pueblos son opuestas.

A fin de facilitar este comercio, los mencionados funcionarios insinuaron al Ministro de Agricultura de Argentina la conveniencia de enviar a California a uno o dos técnicos que estudiasen los métodos de cultivo, tratamientos sanitarios, forma de cosecha, embalaje, acondicionamiento a bordo y las más apropiadas temperaturas a que deben someterse las diversas variedades de frutas para que puedan llegar a su destino, llenando todas las codiciones que exige el consumidor.

Para fundamentar sus insinuaciones, los aludidos ciudadanos de Estados Unidos hicieron toda suerte de buenos augurios sobre la industria frutícola argentina, aduciendo que muy pronto ella llegará a proveer a la mayor parte de los mercados mundiales.

Sin duda que igual porvenir le está reservado a la fruta chilena, máxime cuando las actividades del Gobierno, que apoyan toda la política de franca expansión comercial, hoy se encuentra en concordancia con los esfuerzos realizados por los exportadores y productores nacionales.

De ningún modo sería acertado permitir que el trabajo ya hecho en favor de nuestra industria en los mercados extranjeros, especialmente en los Estados Unidos y Europa, sirviese a la fruta de otros países, que por llevar el calificativo de sudamericana podría fácilmente confundirse con los productos chilenos que ya tienen una fauna legítimamente conquistada.

En consecuencia, a los productores y exportadores de Chile corresponde continuar desarrollando toda clase de actividades para mantener el prestigio de nuestra producción, mediante el mejoramiento de las siembras y cosechas y perfeccionando los sistemas de embalaje y presentación de las distintas variedades que se exportan. Lo demás lo hace una buena y bien sostenida propaganda.

La Pan American Grace Airways-Inc. extiende sus servicios hasta Buenos Aires

El 12 de octubre partirá el primer avión desde la capital del Plata

Según noticias que nos ha proporcionado la Gerencia General de la P. A. G. A. I., el Departamento de Correos de los Estados Unidos de Norte América, ha ordenado la extensión del servicio internacional del correo aéreo, a Buenos Aires (Rep. Argentina). Dando cumplimiento a estas instrucciones, el 12 de octubre próximo partirá desde Buenos Aires un avión de la P. A. G. A. I., llevando correspondencia para Estados Unidos vía Santiago de Chile-Perú-Ecuador-Colombia-Panamá, o sea, la misma ruta del servicio que parte cada Domingo de El Bosque.

Esta extensión de los servicios de la P. A. G. A. I. está basada en un contrato con el Departamento de Correos de la República Argentina, mediante el cual se despachará correspondencia por intermedio de la indicada Compañía, por la ruta del Pacífico.

Dirección General de Aprovisionamiento del Estado

El miércoles 28 del presente tendrá lugar el gran remate fiscal de los elementos excluídos del servicio, provenientes de la ex-Casa de Moneda

Con motivo de la instalación de la Casa de Moneda y Especies Valoradas, en su nuevo local en la Quinta Normal, se enajenarán en pública subasta, en el antiguo local, dentro del Palacio de la Moneda, gran cantidad de maquinarias, entre las que figuran, taladros, laminadoras, volantes, crisoles, limadoras, planchas de zinc, maderas, etc., elementos todos de gran valía y en estado de poder ser utilizados. Además, con motivo de la demolición de los edificios, hay una enorme existencia de materiales, tales como fierro en planchas, maderas, puertas, ventanas, etc. Finalmente, hay una serie de elementos varios provenientes de las oficinas.

Como se trata de maquinarias extranjeras, difíciles de encontrar en el país, que se enajenan en razón de haber sido excluídas del servicio, en virtud de adquisiciones de nuevas maquinarias, se llama la atención de los profesionales, a fin de que visiten las instalaciones y se impongan de su estado.

El remate tendrá lugar el día miércoles, a las 14.30 horas, ante un Martillero de Hacienda.

En razón de la urgencia de hacer entrega del local a los Ingenieros Constructores, se previene a los posibles compradores, que la entrega se hará en el acto del remate y que los subastadores deberán retirarlas a más tardar dentro de las 48 horas.

"La Semana Femenina próxima"

La Comisión Directiva se reunió ayer y acordó el Reglamento de la Semana

Ayer por la mañana se reunió la comisión directiva de la Semana Femenina, que, como lo hemos anunciado, tendrá lugar del 2 al 7 de setiembre próximo, y que ha sido organizada por la Junta Directiva del Instituto Femenino de Estudios Superiores y Prácticos.

Asistieron a esta reunión, que se verificó en la oficina del Pro-Rector de la Universidad Católica, la señora Sara Izquierdo de Philippi, presidenta de la Comisión; las señoras Inés Orrego de Zañartu, Cristina Riesco de Larraín, Matilde Larraín de Echeverría, Ana Luisa Prats Bello, vice-presidenta de la Comisión, y señoritas María Valdés Larraín, Sofía Echeverría Vial y Luisa Mac-Ivey Covarrubias, secretarias generales.

La señora presidenta dió cuenta de haber recibido numerosas e importantes adhesiones a la Semana, con lo cual el éxito de ésta se halla asegurado. Los importantes temas que se tratarán, relacionados todos con la recta formación de la joven en la vida moderna, han sido recibidos con verdadero interés por los padres de familia y las jóvenes.

En seguida se trató del Reglamento de la Semana, y se aprobó el siguiente:

REGLAMENTO DE LA SEMANA

Artículo 1.º La Semana Femenina se abrirá con una misa el lunes 2 de setiembre, a las 9.30 horas, celebrada por el Rector de la Universidad, Monseñor Carlos Casanueva O.

Art. 2.º Habrá en el mismo día por la tarde, y en los días siguientes, sesiones plenarias públicas, presididas por la Comisión Directiva de la sección respectiva, que se verificarán en el salón de honor de la Universidad, en las cuales tendrán derecho a hablar sobre los temas del programa de estudios los adherentes a la Semana que asistan a la sesión, previa la venia de la presidencia de la Semana.

Art. 3.º Las conclusiones de cada tema serán entregadas por su relator a una alta Comisión de Coordinación, que tendrá por objeto formar de ellas un todo armónico, y que la compondrá la Comisión Directiva de la Semana y la presidencia de las diversas secciones.

Las sesiones de la semana tendrán lugar de 18 a 20 horas en el salón de honor de la Universidad Católica y la entrada será libre.

El Doctor Bessel

El 3 de Setiembre llegará a Chile este célebre facultativo alemán, que es considerado como el precursor de Asuero. — En El Principal hará su primera presentación en público

Por las informaciones de cable, el público se habrá impuesto, sin duda, de la noticia relacionada con el viaje a Chile del famoso doctor Bessel, nombre de ciencia alemán, a quien se considera como el precursor de Asuero, ya que fué él quien desde antes de la guerra hizo curaciones maravillosas por la cauterización del radio.

El doctor Bessel tiene mucho prestigio en su patria. Por su actuación en la guerra obtuvo medallas honoríficas. Su vida es una novela impresionante, tanto desde el punto de vista científico como íntimo.

La presentación del Doctor Bessel ante el público de Santiago se hará en el Principal el día 3 de setiembre próximo, pues el célebre facultativo debe llegar al país el lunes 2 en la noche.

Crón.—X.

32% más de fuerza, mayor velocidad en este SEIS FLAMANTE

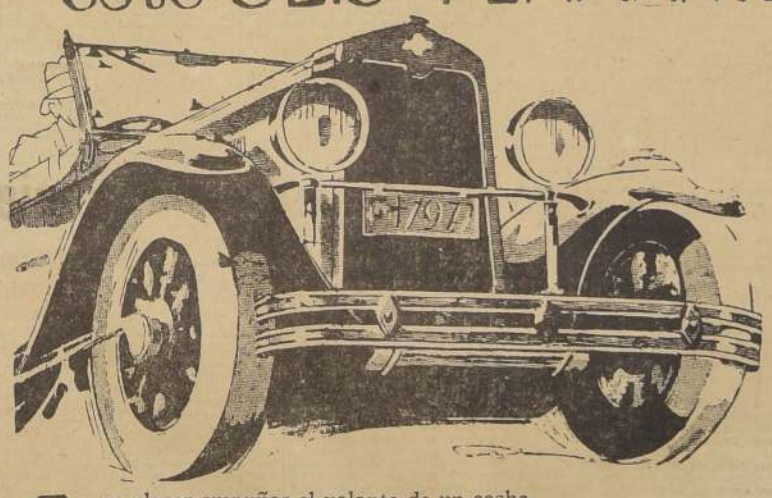

Es un placer empuñar el volante de un coche poderoso!... Ahora el Chevrolet desarrolla casi un tercio más de potencia! Y es, también, más suave, de agradabilísimo manejo.

Deleita manejarlo porque ese enorme exceso de potencia se utiliza para darle las cualidades que lo hacen de comportamiento brillante: Pique, aceleración instantánea, velocidad extraordinaria.

Y para acentuar aún más una de estas cualidades se ha concebido ese originalísimo e ingenioso aditamento: la bomba de aceleración.

Si a usted le interesa la buena mecánica, hágase explicar el funcionamiento de este dispositivo, y si a su espíritu impresionan solamente los hechos, pida una prueba y verá que la aceleración de este coche es realmente extraordinaria.

Características:

Motor 6 cilindros con válvulas en la culata. Lubricación automática en todos los puntos de fricción. — Engrase a presión Alemite. — Carrocerías Fisher, hermosas, fuertes y durables.

PRECIOS DESDE $ 5,750

CHEVROLET

Producto de la GENERAL MOTORS.

BRUSADELLI & MANNI

LA—X.

TRIBUNALES DE JUSTICIA

MOVIMIENTO HABIDO EL 26 DE AGOSTO DE 1929

CORTE SUPREMA

Relator señor Illanes

1.o Vergara con Vergara, trámite. Se pide antecedentes.

2.o Contra Leal. Suspendida de común acuerdo.

3.o Contra Rebolledo. Acuerdo redactor señor Novoa.

4.o Contra Sangt. Acuerdo, redc. señor Presidente Lagos.

5.o Contra Garrido. Acuerdo. Redc. señor Rondanelli.

6.o Contra Oliva. Acuerdo. Redac. señor Hederra.

Las demás causas no vistas.

Alegatos:

En la tercera se anunció do Pedro Gálvez G., contra el recurso.

En la sexta se anunció do Franklin Otero, por el recurso.

CORTE DE APELACIONES

1.a Sala. Relator señor Léniz

Agregada fallada. Contra G. Acuña.

1. Fallada. Arancibia Talavera.

3. Fallada. Contra P. García.

4. Alegatos pendientes. Leopoldo con Jogiar.

Alegaron:

En la primera don Alejandro Madrid con don Arturo Flores.

En la cuarta don Enrique Barboza con don Santiago Lazo.

2.a Sala. Relator señor Silva Henríquez

1. Contra J. Lavín Díaz. Fallada.

2. Contra E. Menses V. Fallada.

3. D. Roca contra P. Masferrer. Fallada.

No vistas las demás

Alegaron: En la primera don Osvaldo Marín, revocando.

En la tercera don Rafael González P. por el sobreseimiento.

3.a Sala. Relator señor Montero

1. Fallada. Recurso amparo de A. Silva.

3. Fallada. Coutra D. Valle.

4. Fallada. Contra D. Gajardo.

5. Fallada. Sumario muerte de C. Méndez.

6. Fallada Contra L. Díaz.

7. Fallada. Sumario incendio en Mapocho 926.

8. Fallada. Sumario muerte de N. Arriagada.

9. Fallada. Ramírez con Bilumilla.

10. Fallada. Sumario incendio panadería E. Quiroga.

12. Fallada. Contra M. Fernández.

15. Fallada. Contra J. González.

16. Fallada. Contra L. Castillo.

17. Fallada. Contra J. Ferrada.

18. Fallada. Contra A. Lobos.

19. Fallada. Contra A. Jorquera.

20. Acuerdo. Moltedo con Astó.

21. Fallada. Contra A. Sandoval.

Alegaron:

En la cuarta don René Barrera con don Guillermo Varas.

En la doce don Isidro Martínez con don Guillermo Varas.

En la 20 don Pablo Larraín.

4.a Sala. Relator señor Vargas

1. Contra S. Téllez. Fallada.

2. R. Ureta contra A. Mardones. Fallada.

4. A. Parra F. contra J. Hermosilla. Fallada.

5. Contra P. Bustos. Fallada.

6. Contra A. Olivares. Fallada.

8. J. P. Monroe, con N. García. Pendiente para el miércoles a las 14 horas.

Alegaron:

En la primera don Tomás Chávez revocando.

En la sexta don F. Otero confirmando con declaración.

En la octava don Manuel Cabezón Díaz con don Ramón Arriagada V.

Alegatos pendientes para el miércoles a las 14 horas.

Quinta Sala

No funcionó.

OLIO SASSO

ES BUENO PARA LA SALUD

LA—X.

Balance de contabilidad de la Beneficencia Pública

El Directorio General lo dió a conocer a la Junta Central

En las últimas sesiones de la Junta Central de Beneficencia, el Director General dió cuenta de un balance de contabilidad sobre los siete primeros meses del año y un pronóstico sobre los últimos cinco meses, llegándose a la conclusión que el ejercicio financiero del año 1929 dejará un sobrante apreciable de fondos.

Han concurrido a formar esta favorable situación diversos factores: a menor inversión hecha en algunos ítems sobre lo presupuestado, y la obtención de mayores entradas que las calculadas en la cuota del Seguro Obrero; en las entradas que obtienen los hospitales de Santiago y en otros capítulos de menor importancia.

Esta situación permitirá que la Junta Central destine fondos para dotar a la "Central de Compras" y para formar un fondo de emergencia.

En vista de estas consideraciones, se acordó modificar en la siguiente forma el presupuesto de la Junta Central y solicitar el decreto respectivo:

SUPLEMENTOS

Item I-b) Aporte de la Junta Central. . .	$ 2.661.460.11
Item III. Pago de subsidios.	1.500.000.00
Item V. Gastos Generales.	59.526.70
Sumas estos aumentos.	$ 4.220.986.81

El mayor gasto que importan estos suplementos se deducirá:

MAYORES ENTRADAS INGRESADAS

Entradas Extraordinarias.	$ 999.870.69
Intereses bancarios. . .	5.598.94

MENORES GASTOS

Item IV. Amortización e intereses empréstito.	1.700 000.00
Item VI. Policlínicos. .	77.600.00
Item X. Imprevistos. .	1.437.917.18

Todas estas partidas suman 4 millones 220,986 pesos 81 centavos, cantidad que se incluirá en los rubros indicados del presupuesto vigente.

EN LA PRESIDENCIA

Durante el día de ayer fueron recibidos en audiencia por S. E. el Presidente de la República, el Intendente de Antofagasta señor Tomás Lawrence y el Intendente de Talca señor Adriano Iturriaga.

Se ha autorizado la inversión de $ 153.531,46 para caminos

Decretos despachados ayer por el Ministerio de Fomento

En la tarde de ayer, el Ministerio de Fomento dió curso a un decreto por el cual se autoriza a los Intendentes respectivos para invertir en caminos, dentro del territorio de su jurisdicción, las siguientes sumas:

Coquimbo . . .	$ 1,000
Aconcagua. . .	4,286.46
Santiago	2,000
Maule.	9,000
Ñuble	2,000
Concepción . ..	22,000
Bío-Bío	2,000
Cautín	12,445..
Valdivia	15,000
Chiloé	22,000

El mismo Ministerio dió curso también a los decretos que autorizan a los Intendentes respectivos para invertir en caminos las sumas que a continuación se expresan, en las que se contemplan la cuota fiscal y las erogaciones:

Bío-Bío, para el camino de Los Angeles a Santa Fe .. .	$ 8,000
Ñuble, para el camino de Sara n Quinquehua	
Ñuble, para el camino de Chillán y San Carlos	1,000
Cautín, para la sección Cordilla del camino de Vilcún a Coquimbo, para el camino de Huanilla a La Laja . .	13,000
Maule, para el camino de Linares a Yerbas Buenas . . .	8,000
	10,000

Como puede verse, el total de dinero autorizado para caminos alcanza la suma de 153,531.46.

"El bachillerato me proporciona todos los años la prueba de la ineficacia de nuestra instrucción enciclopédica"

Dijo ayer en la Asamblea Pedagógica el relator don Raúl Ramírez.— Interesante disertación del profesor Petersen sobre Sistemas Modernos de Educación y Aplicación a la Enseñanza Secundaria

Presidida por el Ministro de Educación Pública, don Mariano Navarrete, la Asamblea Pedagógica celebró dos sesiones en lao mañana de ayer.

A primera hora ocupó la tribuna el relator don Raúl Ramírez, quien, en forma práctica e interesante, comenzó el desarrollo de su tema sobre organización escolar, cuyo resumen damos a continuación.

En la segunda hora comenzó su trabajo el técnico alemán don Pedro Petersen, refiriéndose a los "Modernos sistemas de educación".

El interesante trabajo del señor Petersen fué justamente apreciado por los asambleístas, y sentimos que dada su extensión, sólo podamos publicar algunos acápites de la minuciosa revista que pasó a los modernos sistemas educacionales ensayados en los diferentes países de Europa.

Como lo hemos dicho en oportunidades anteriores, estas conferencias serán publicadas en forma completa en un folleto que prepara la Dirección de Educación Secundaria.

En la tarde de ayer, un grupo de rectores y directores visitó la Escuela Experimental Dalton, y otro grupo, acompañado del organizador de la Asamblea, señor Lake, practicó una detenida visita a la Escuela al aire libre, que funciona en Apoquindo.

Hoy corresponde continuar en el desarrollo de sus temas a los señores Ramírez y Petersen, cuyos interesantes trabajos han merecido un franco elogio de parte de la Asamblea.

La sesión extraordinaria que se había acordado para esta tarde, será postergada hasta el martes 3 de septiembre, a las 15 horas, debido a la enfermedad que aqueja a la relatora, señora Dinator de Guzmán.

Resumen de la conferencia dictada por el relator don Pedro Petersen, quien desarrolló el tema "Sistemas modernos de educación y su aplicación a la educación secundaria:

La filosofía de la educación europea explica desde hace tres siglos de qué manera la riqueza, el bienestar y la cultura de una nación están estrechamente unidos con el sistema escolar nacional. De ahí se vió por regla general, después de una gran desgracia nacional, que el Estado comienza inmediatamente a reformar, reorganizar y ajustar el sistema escolar viejo a las nuevas condiciones y exigencias. Así fué, por ejemplo, en Prusia, después de 1763, 1806, 1866 y 1871, en Francia, durante Napoleón I y después de 1871. También en Inglaterra se vió la necesidad de introducir la educación obligatoria, resultado indirecto de la guerra entre Alemania y Francia, unos pocos años después de 1871. En la actualidad, todos los Estados europeos que han tomado parte en la guerra mundial, se han esforzado por reformar inmediatamente sus sistemas escolares.

En Suiza, la división cantonal ha desarrollado el más variado sistema escolar en un territorio muy pequeño. La duración de la escuela base para la escuela secundaria, oscila entre 3 y 6 años; la duración de las escuelas secundarias entre cuatro y medio y ocho y medio; la duración total escolar cifra entre once y catorce años; la edad de los bachilleres entre 18 1/2 y 21 años. Pero en la práctica se estudian y están adelantados los movimientos modernos. Sobre todo, Ginebra es un centro pedagógico de primer orden, y en el cantón del Tesino encontramos el ramo de Kinderarten de la señora Montessori.

La influencia de las corrientes nuevas se encuentra también en España y en los países bajos, mientras en España los círculos pedagógicos se reunen bajo el lema de la Liga Internacional para las reformas de la educación, trabajando íntimamente juntos con los líders en Ginebra, Alemania e Inglaterra. En los Países Bajos se cultivan, además, el Dalton Plan y el Plan Montessori, este último no sólo para el Kindergarten, sino también para los primeros 4 y 5 años escolares.

El contraste religioso ha venido sobre la idea de la unidad nacional en el terreno escolar, y va a prohibir todo proceso en cuanto éste fuese aumentado por el Estado o por la nación como unidad.

También en Dinamarca hallamos la influencia de la nueva educación en la instrucción pública misma; pero todos los ensayos de reforma a cargo del Estado han fracasado.

Noruega ha creado una nueva forma de la escuela secundaria, muy importante: Un gimnasio popular para jóvenes adultos que han asistido únicamente a escuelas primarias. En un internado se les enseñan todos los conocimientos que exige la Universidad. Mencionó esa escuela, porque Chile es muy semejante a Noruega respecto al pasaje y al tráfico y se ha realizado allá con éxito una idea que puede copiarse en Chile y que tiene relación con las necesidades de este país.

Suecia ha comenzado durante los últimos años de la guerra mundial, a preparar una escuela que casi todos los países se han esforzado por establecer: la escuela vocacional para los niños después de los 14 años y que no pueden asistir a una escuela secundaria. Suecia ha sido el primer país que ha extendido la obligación escolar hasta los 16 años de edad. También como un resultado de las experiencias durante la guerra, otros países han dado el mismo paso. En Alemania, Rusia y Escocia, la obligación escolar general dura hasta los 18 años de edad; en suma, 12 años de estudios.

Una comisión inglesa ha trabajado 3 años y ha publicado el 15 de diciembre de 1926 un informe, "The Education of the Adolescent", en el cual se propone prolongar la obligación escolar hasta los 15 años de edad."

Los motivos son en todas partes los mismos: es irrazonable querer cosechar en el verano. Las ciencias de la biología y psicología han demostrado que todas las capacidades mentales ni están completamente desarrolladas antes de la mitad de la segunda década de su vida; y abusar de las capacidades no desarrolladas equivale a gastar las fuerzas que están destinadas a llevar adelante la vida nacional. Se cree que ningún capital es más productivo que la energía del hombre; por lo tanto, los gastos para desenvolverla son los más fructíferos El dinero invertido con inteligencia en la instrucción pública de un país es el mejor invertido.

El sueco Sundborg ha publicado en el año 1910 cifras relativas al estado de la instrucción primaria en Europa, en relación con el analfabetismo. En Alemania menos de 0.65 por ciento; en Suecia y Suiza, 0,1 por ciento; Dinamarca, 0,02 por ciento; Inglaterra, 0 por ciento; Países Bajos, 2,1 por ciento; Francia, 4 por ciento; Finlandia, 4,9 por ciento; Bélgica, 10,2 por ciento; Austria Hungría, 25,7 por ciento; Grecia, 30 por ciento; Italia, 31 por ciento; Bulgaria, 52,7 por ciento; Rusia, 61,7 por ciento; Portugal, 70 por ciento; Rumania, 75 por ciento. Luego, el rincón más culto de Europa fué, hace 21 años, el noreste, por término medio, 2 por ciento de analfabetos; luego, el sureste con 30 por ciento, y el este con 55 por ciento. Podemos decir, considerada la Europa como un entero, sólo un 51 por ciento de la juventud europea entre 5 y 15 años de edad asistía a las escuelas. Hoy día se calcula que menos de un 30 por ciento no asiste a escuelas, y alrededor de 1940 casi todos asistirán.

En seguida, el conferencista pasó revista al problema educacional bajo diversos aspectos en Italia, Rusia, Francia, etc., y refiriéndose a las diversas tendencias y reformas estudiadas en este último país, dijo:

"Han vencido en Francia aquéllos que creen que la guerra mundial ha probado que el sistema escolar francés era y es buena, no sólo en su organización, sino en su ideal clásico democrático. La escuela única, ideal democrático. La escuela única, ideal delineada en Francia alrededor del siglo 18, por Condorcet, desarrollando en el siglo 19 el lema "abrir las puertas al talent, dondequiera se encuentre".

Analizó después detenidamente el sistema escolar en Inglaterra y agregó: Un rasgo hacia lo social caracteriza los nuevos reglamentos: desde 1918 se ha establecido la asistencia obligatoria para todos hasta la edad de 14 años; puede prolongarse hasta los 15, y aún con el beneplácito especial de la Junta Nacional de Educación, puede prolongarse esta obligación hasta los 16 años, siempre que lo desee la administración escolar del pueblo. La enseñanza en todas las escuelas públicas se ha hecho gratuita. Pero es de especial importancia el hecho de que Inglaterra ha reconocido el serio problema de la educación de los niños bien dotados entre los once y catorce años. En la escuela secundaria se acentúa una marcada consideración hacia los cursos prácticos y técnicos, como ingeniería, oficios, industrias textiles, agricultura, etc. Hace más o menos tres años que el Ministro de Educación ha acentuado nuevamente la importancia de esta tarea de las escuelas secundarias. Es de creer que en el porvenir la industria y el comercio demandarán más y más jóvenes y que sería altamente importante que nosotros mejoráramos la estructura de la educación secundaria para responder a esa demanda.

Con esto tocamos ya a otra parte peculiar del movimiento inglés; considera preferentemente los problemas de la escuela secundaria desde el punto de vista bio-psicológico y en conjunto, no diferenciado según las diferentes formas de escuelas medias.

Debería llamarse escuelas secundarias a todas las escuelas de la segunda etapa del desarrollo juvenil bajo una misma administración. Entre ellas no habría diferencias de rango sino una diferenciación según las necesidades de la futura profesión. Según esto, habría "Grammar schools" que preparan para las profesiones científicas y "Modern schools" que preparan para la vida práctica. Estas deberían tener una tendencia técnica, comercial o agrícola.

Para terminar, quisiera agregar—dijo el profesor Petersen—que en noviembre de 1927 una comisión presidida por Lord Haldane expuso las mismas exigencias radicales. Se realizan en la dirección de las exigencias del partido laborista que ha sellado el lema "escuelas secundarias para todos"; hoy adoptado por todos los partidos políticos, por cierto, bastante influenciados por las obras de Tawney—1922—que puso de manifiesto el carácter poco social y anticuado del sistema escolar secundario inglés sembrado de un rico material de cifras.

El relator don Raúl Ramírez dijo: que tocan a su término ya estas conferencias en que se abordan temas de carácter general; luego empezarán las metodologías particulares de los diferentes ramos. El doctor Mann ha tratado ya algunas de estas cuestiones de la organización de la enseñanza desde un punto de vista general; yo me propongo ahondar un poco más en estos asuntos. Creo que es muy importante exponer las líneas generales de una reforma educacional, señalar la meta que queremos alcanzar; pero todos los profesores sabemos que es muy interesante conocer cómo realizar esos deseos. A un Rector de Liceo se le puede decir: "Usted tiene que orientar su colegio en este sentido, o en este otro", pero él dirá: "Muy bien, señor, de acuerdo, pero quisiera saber cómo voy a hacer eso". Y este es el problema: ¿Cómo realizar esta bella orientación? ¿Cómo traducir en hechos concretos estos bellos ideales? Porque si estas teorías no quedan sino en el terreno de las teorías; porque si estos bellos ideales no quedan más que en el terreno de los sueños, ya sabemos lo que son los sueños... Mi intención es, pues, tratar estos asuntos desde ese punto de vista concreto, en cuanto sea posible.

Me corresponde tratar tres asuntos que preocupan mucho siempre a los profesores, y son quebraderos de cabeza para los jefes de Liceo. 1.o **la composición de los cursos.** Los profesores dicen: "¿Cómo quiere que obtenga mejor resultado? Tengo niñitas de 9 años y niñitas de 15 años, o bien, tengo 50 alumnos en 4.o año de humanidades, me decía un distinguido profesor de un Liceo de Santiago. ¿Cómo voy a conseguir resultados satisfactorios? ¿Cómo quieren que obtenga resultados buenos cuando estos niños traen tal preparación y estos otros, esta otra preparación? Este es el problema para los profesores. Parece que tuvieran razón; están trabajando en condiciones muy anti-pedagógicas. El 2.o punto se refiere al programa de estudio. ¿Por qué está tratando esa materia tan inútil? se puede preguntar a un profesor. Pero si está en el programa, contestará. ¿Por qué va tratando tan ligero la materia?. Tengo que pasar mi materia; ¿qué culpa tengo yo? es la respuesta. De modo que los profesores, ante estas cuestiones de organización de la enseñanza, adoptan una actitud de resignación o de protesta y de censura. Esta situación la estimo peligrosa; veo un peligro también en la actitud mental del profesorado. La reforma en que estamos empeñados puede sufrir si no se trata de cambiarle esta actitud. Mi conferencia va a tener por objeto encarar esta cuestión desde este punto de vista: ¿Qué se puede hacer con lo que tenemos? Yo comprendo que un profesor diga: ¿Qué puedo hacer yo si me toca hacer clase en esta sala? Yo no puedo cambiar el local. (Hay un Liceo de Niñas en Santiago, en que están las alumnas acumuladas como hormigas, en salitas pequeñas, mal ventiladas y obscuras. Para ir de una sala a otra, hay que pasar por la sala en que está otra profesora desarrollando sus lecciones).

Muchos otros asuntos igualmente importantes, que caben dentro de este tema de organización escolar solicitaban fuertemente mi atención. Por ejemplo, los problemas que presenta la disciplina en los colegios; las cuestiones relacionadas con la confección de horarios y, sobre todo, había un tema que me atraía mucho, un tema, que desde que sirvo en el Instituto Pedagógico, las clases de Pedagogía, me ha preocupado mucho: el tema de la moral profesional, difícil y escabroso, pero muy necesario. Una clase como ésta, Deontología, nombre atrayente, figura en todas las Universidades que tienen escuelas de educación, análogas a nuestro Instituto Pedagógico; estimo que en el plan de estudios de nuestro Instituto esta clase de moral profesional debiera encontrar un sitio.

Otro tema muy importante, es el método. Si el profesor no es responsable del local, ni del número de alumnos, de una cosa sí que es responsable, en absoluto: del método que siga, de la forma cómo realiza su enseñanza. Tanto es así, que el maestro Dewey ha dicho por ahí: "Más importante, tal vez, que qué es lo que tenemos que enseñar hoy día es cómo tenemos que enseñarlo", (el niño y el programa escolar).

Un asunto muy interesante y que está hoy adquiriendo una importancia muy grande es el relacionado con las Bibliotecas escolares, su composición y funcionamiento, etc. Debo decir que cuando visitaba algunos colegios norteamericanos, lo único que me hacía envidiar a este país eran sus Bibliotecas. Cuando me encontraba en una sala cómoda y simpática, como éstas, llenas de libros, con mesitas en que cada niña y muchacho de colegio secundario trabajaban en un ambiente de silencio, de recogimiento y de estudios, recordaba a los Liceos chilenos, y me daba envidia.

La reforma de la enseñanza secundaria, o crisis de la enseñanza intelectualista, es un fenómeno mundial, no es local. Tengo aquí a la mano un libro del Director de Enseñanza Secundaria de la República Argentina, Ernesto Nelson. En uno de sus capítulos dice así: "La crisis de la enseñanza secundaria aquí y en cualquier otro país, de los muchos que la sufren, reside en que el Estado no ha modernizado su instrumental, y no ha tomado en suma, la intervención que le tocaría para organizar un verdadero programa de educación. No ha formulado y menos impuesto a sus adolescentes un proceso educativo cuyos fines estén en consonancia con las convicciones y aspiraciones universales.

Tan sólo mantiene montada la vieja máquina para inculcar conocimientos y controlarlos luego mediante una prueba verbal. Así, fundamentalmente, los procedimientos del Estado, o mejor dicho, el criterio de que ellos son exponentes, no se diferencian nada de lo que fueron hace dos siglos. Es decir, que mientras los hombres hace tiempo han perdido su fe en la importancia de la erudición abstracta, dejando de mirar los conocimientos como signo y medida de la educación, todos los Estados, en mayor o menor grado, continúan considerando aquéllos como exponentes fieles de ésta, y en torno de tal supuesto giran sus mecanismos, anulando entre sus rodajes el maestro de verdad, imposibilitando casi el ejercicio de la verdadera docencia, y manteniendo al niño alejado de la oportunidad de educarse, en vista de la exigencia que le imponen de recordar las fórmulas muertas del saber.

"Nuestros jóvenes, — dice en otra parte, — llegan a la Universidad con una pobreza extrema de medios para discurrir por sí mismos. Pero, ¿cómo podría suceder de otro modo? ¿Les ha enseñado acaso la escuela a pensar? ¿Hizo nunca

Las carreras extraordinarias de ayer en el Hipódromo Chile

Oswin se adjudicó estrechamente el handicap de fondo.—Vancetti (Harold) abandonó la categoría de perdedores.—En las pruebas de 1,400 metros triunfaron Oarlunga, Barranca Abajo, Desdémona, Dúo y Ailie.—Relación y resultados generales de las diversas pruebas.— Noticias diversas

Una tarde verdaderamente primaveral favoreció la reunión extraordinaria de ayer en el Hipódromo de La Palma, que era a beneficio de la "Asociación de Paperchase Club" y a la que asistió una concurrencia excepcionalmente numerosa, atraída por las bondades del programa, que se presentaba tan interesante como difícil.

La cátedra estuvo en un buen día, pues tres de sus preferidos se anotaron la victoria, y ellos fueron Desdémona, Dúo y Ailie. De los otros, Astrakino finalizó cuarto; La Paloma no ocupó puesto en la tabla; Greta Garbo escoltó a Barranca Abajo y finalmente Titina llegó fuera del marcador.

Se produjeron dos dividendos de tres cifras y que estuvieron a cargo de Vancetti y Barranca Abajo, siendo el más alto el del hijo de Harold, que abonó $ 199.10 por unidad a sus escasos partidarios.

Llamó la atención la destacada actuación del jockey Emilio Cáceres, que obtuvo tres lucidos triunfos con Barranca Abajo, Desdémona y Dúo.

Se dió comienzo a la reunión con el premio Jauría, que tuvo un estrecho final entre Vancetti y Auco, correspondiendo el triunfo al primero por una cabeza, con lo que se evitó un batatazo enorme, como habría sido el de este último, que sólo tenía 20 boletos a ganador.

La señal se dió en magníficas condiciones y fué Vancetti el número que aparecer al frente, perseguido muy de cerca por Adúltera, en cuya siga se movían Dulzura, Palo Grueso, Oconga, Auco, Golfista, Acróbata y los demás en larga fila, con Oro Blanco perdido al fondo.

A los 300 metros corridos, Adúltera emparejó posiciones con el leader, a la vez que Auco mejoraba de colocación y se situaba en cuarto término, precediendo a Astrakino, Doringa y Golfista, llegando el grupo a la recta, siempre con Vancetti a la cabeza y con pequeña ventaja sobre Adúltera y Palo Grueso.

Corridos los primeros tramos del derecho, desapareció Adúltera, siendo sustituída por Palo Grueso y Anco, el que luego dejó atrás al del San Andrés, siguiendo en persecución del leader, pero ya el disco estaba enciima y tuvo que conformarse con el segundo puesto a media cabeza. Terminó a un cuerpo, remató Palo Grueso delante de Astrakino, Golfista y Doringa. Penúltimo, Oro Blanco y último Good Lady.

Tiempo: 1.15 4|5.

No corrió Peñaseto.

El premio Zorreadura, que se disputó a continuación, tuvo un interesante final, correspondiendo el triunfo a Oarlunga, que precedió por pescuezo a Omoana y Franciscano.

Iniciado el movimiento, Prince d'Orleans estuvo breve trecho al frente, siendo luego desplazado por Zagabria, en cuya siga se escalonaron Franciscano, Oarlunga, La Riviera, Alarmista y Cacao, en tanto que en los últimos lugares corrían Frente a Frente, Pimpe y Mar Bravía.

No tardó la puntera en poner hasta 2 cuerpos sobre Oarlunga, que había sustituído a Franciscano, que ahora aventajaba a La Paloma y La Riviera, corriendo en este orden hasta los 900 metros, en donde Oarlunga se puso casi en una línea con Zagabria, llegando a la recta en esta forma.

Una vez en el derecho, Oarlunga se desprendió de Zagabria, que luego retrogradó batida, quedando Franciscano y Cacao en persecución de la puntera, que mantenía 2 cuerpos sobre sus enemigos. Faltando 100 metros, surgió Omoana en violento avance, pero no alcanzó a dar caza a la leader, que la precedió por pescuezo. Tercero, a igual distancia, fué Franciscano delante de Cacao, Quiteño e Itraque. Penúltimo, Prince d'Orleans y último Frente a Frente.

Tiempo: 1.28.

No corrieron: Divette y Vigésima VII.

Barranca Abajo, muy bien conducida por Cáceres, obtuvo una laboriosa victoria en los 1,400 metros del premio Hallali, en donde aventajó por pescuezo a Greta Garbo, que era la favorita y a Chirimoyita.

Despachado el grupo, Clarette apareció en el extremo delantero, perseguida por Colín, en cuya siga se movían Chirimoyita, Onagra, El Diecinueve, Barranca Abajo, Rendida y Melisse con Troutbeck y Ambalema al fondo, pues largaron en malas condiciones.

Al enfrentar los 900 metros, Colín retrogradó, siendo sustituído por Chirimoyita y Onagra, corriendo en esta forma hasta la recta, en donde Clarette conservaba 1 cuerpo sobre la hija de Chile.

Faltando 200 mteros para el disco, Chirimoyita pasó al frente, al tiempo que se hacían presentes Greta Garbo y luego Barranca Abajo, las que emparejaron posiciones con la puntera, a 50 metros para la raya. Barranca Abajo, más efectiva en su avance, logró en los tramos decisivos obtener un pescuezo sobre Greta Garbo, que precedió por igual distancia a Chirimoyita. Cuarta fué Clarette delante de Rendida y El Diecinueve. Ultimo, Niguinco.

Tiempo: 1.27 4|5.

No corrieron: Miss Mary, Pichinette, Belfast y Beauharnais.

Ocupaba el cuarto lugar del programa, el premio Caceria, y que se resolvió lógicamente, pues la gran favorita Desdémona no necesitó emplearse para batir por 1 1|2 cuerpo a Panurgo y First Alarm.

Alzadas las cintas, el grupo arrancó en una línea, destacándose luego Sunbeam, a la delantera, asediado muy de cerca por Desdémona, quedando a continuación La Chinita, Panurgo, Valerosa, Magolín y First Alarm.

En esta forma se desarrolló la carrera hasta los 900 metros, en donde Desdémona pasó resueltamente a la vanguardia, no tardando en poner 2 cuerpos sobre La Chinita y Sunbeam, que actuaban apareados, en tanto que ahora era Valerosa la que cerraba la marcha a respetable distancia.

Una vez en el derecho, desapareció Sunbeam y fué La Chinita la encargada de perseguir a Desdémona, pero al enfrentar las galerías, le salieron presentes Panurgo, y First Alarm, pero sin llegar a comprometer la victoria de la favorita, que cruzó el disco con 1 1|2 cuerpo sobre el hijo de Pibe. Tercera, a igual distancia, remató First Alarm, delante de La Chinita, Sunbeam, Magolín y Valerosa.

Tiempo: 1.26 2|5.

No corrió Villita.

La quinta carrera, premio Montero, tuvo un estrecho final entre Dúo y Ukelele, correspondiendo el triunfo al primero, por la ventaja mínima.

La movida vino rápidamente y en el acto Ukelele se desprendió al frente, perseguida muy de cerca por Parabrisa, en cuya siga se movían Dúo, Gengis Khan, Pretal, Conca Venen, Inspector y Pillanielbun, con Batum e Indomable a la retaguardia.

Dejado atrás el poste de los 1,200 metros, Pretal avanzó al segundo puesto, colocándose a 1 cuerpo de la puntera y precediendo por poco a Parabrisa y Dúo, quedando más atrás Gengis Khan y Pillanielbún, y a la altura de los 900 metros, el hijo de Olascoaga pasaba al primer puesto, conservando los otros su colocación.

Poco antes del codo, Ukelene recuperó su posición primitiva, a la vez que Dúo se situaba tercero, llegando en este orden al derecho.

Muy luego retrogradó Pretal, entablándose una reñida lucha entre la leader y Dúo, la que se prolongó hasta el disco, en donde el pupilo de Orellana consiguió 1|2 cabeza a su favor. Tercero, a 2 cuerpos, finalizó Gengis Khan, delante de Indomable, Pretal y Batum. Penúltimo, Novedoso, y última, Parabrisa.

Tiempo: 1.26 4|5.

No corrieron: Blandengue, Campanuda, La Ganga, Odessa y Formosa.

Nuestro favorito Oswin obtuvo una laboriosa victoria en los 1,900 metros del premio Paperchase, que hacía las veces de clásico, y en donde derrotó por cabeza a Topa-Topa y Melic.

El pique se hizo en un momento precioso y fué Boria de Oro la primera en destacar sus colores al frente, pero luego fué desplazada por Badulaque, Tremblay y Navas de Tolosa, que se empeñaron en lucha por el primer lugar, situándose más atrás Boria de Oro, Jonia, Oswin, Melic y On Rúe; orden en que desfilaron por frente a las tribunas.

Enfilada la recta opuesta y definidas ya las posiciones, Badulaque corría con 1 cuerpo sobre Tremblay, que aventajaba por igual distancia a Navas de Tolosa, quedando a continuación Boria de Oro, Jonia, Oswin, Melic y On Rúe, con Titina y Topa-Topa a la retaguardia.

Poco antes de los 900 metros, Boria de Oro pasó a la vanguardia, al tiempo que Oswin avanzaba rápidamente y Topa-Topa y On Rúe acortaban la distancia que los separaba de los leaders.

Una vez en la recta, Melic fué el primero en amagar a Boria de Oro y luego seguían Oswin, OnRúe y Topa-Topa, en seguro "rush", produciéndose un final del más alto interés, correspondiendo la victoria al hijo de Brasil, por una cabeza sobre Topa-Topa, que aventajó por 1|2 cabeza a Melic. Cuarto, On Rúe, delante de Jonia y Boria de Oro. Penúltima, Navas de Tolosa y último Tremblay.

Tiempo: 2 1 1|5.

No corrieron: Valerosa, Conte Roseo, Legionario, Rimador, Antonina y Conca Venen.

Se dió fin a la interesante reunión, con el premio Tally Ho, y en donde la favorita Ailie se impuso fácilmente delante de Marcha Real y Castel.

Cuando el campo quedó libre, Sarmentosa se destacó en el extremo delantero, perseguida por Pourquois Pas, y situándose a continuación: Malcoya, Titella, Castel, Ailie, Marcha Real y Ernestina, con los restantes sin colocación definida y cerrando la marcha Rimador, que movió rezagado.

No tardó la puntera en poner hasta 2 cuerpos sobre Pourquois Pas, que ahora precedía a Marcha Real, en cuya siga se movían Castel, Ailie, Malcoya, Titella, Nelumbo y Ernestina y siempre con Rimador al fondo.

Sin mayores variantes, llegó el grupo a la recta y fué Marcha Real la primera en dominar a Sarmentosa, pero al enfrentar las galerías, surgió Ailie en seguro avance y luego de dejar atrás a la hija de El Tango, dió caza a Marcha Real y tras corta lucha, la derrotó netamente por 1 1|2 cuerpo. Tercero fué Castel, delante de Oldemburgo, Titella y Sarmentosa. Penúltima, Malcoya y última, Ernestina.

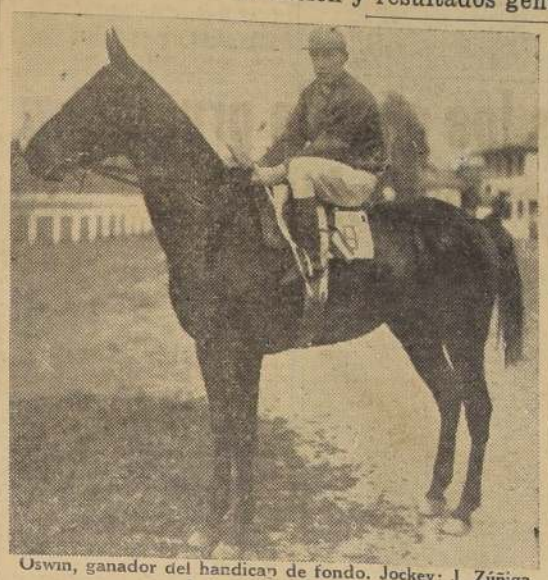

Oswin, ganador del handicap de fondo. Jockey: J. Zúñiga
Jockey: M. Cantillana

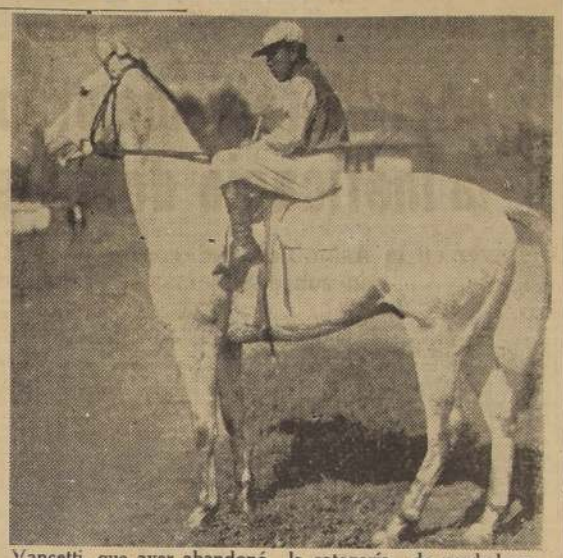

Vancetti, que ayer abandonó la categoría de perdedores.

Oswin aventaja estrechamente a Topa Topa y Melic

Dúo y Ukelele llegan en estrecho final al disco

ASIGNACION DE PESOS PARA LAS CARRERAS DEL SABADO 31 Y DOMINGO 1.º DE SETIEMBRE EN EL CLUB HIPICO

CLUB HIPICO

SABADO 31

Premio SHYLOCK. — 2,000 metros. —Para caballos de 4 años y más ganadores entre $ 10,000 y $ 100,000.— Handicap. — Inscripción: $ 60. — Premio: $ 6,000 al 1.º

Skirmish . . . 61
Agorero . . . 58
Brocato . . . 55
Tejo II . . . 54
Lolol . . . 51
Chillona . . . 50
Estaviana . . . 50
La Socia . . . 50
Omer Emeth . 50
Glenluce . . . 47
Valerosa . . . 46
Gobelino . . . 45
Borla de Oro . 44
Galeón . . . 44

Premio RACONTEUR. — 1,400 metros. — Para caballos de 3 años nacidos en Chile no ganadores. — Peso: 56 kilos. — Inscripción: $ 30. — Premio: $ 5,000 al 1.º

Andino . . . 56
Biribi . . . 56
Cantinero . . . 56
El Ouafi . . . 56
El Pitrapa . . 56
Milenario . . . 56
Talión . . . 56
Ivanrey . . . 56
Hendaya . . . 54
Miami . . . 54
Nacha . . . 54
Pristina . . . 54
Tracia . . . 54

Premio MILLIONAIRE. — 1,600 metros. — Para caballos de 4 años y más no ganadores de clásicos ni de más de $ 20,000. — Peso: 48 kilos.—Recargo de 1 kilo por cada mil pesos ganados sobre $ 5,000. — Inscripción: $ 40. — Premio: $ 4,000 al 1.º

Indio Bueno . 56
Blandengue . . 55
Topa Topa . . 55
Marco Polo . . 54
O'Connor . . . 53
Rimador . . . 53
False Alarm . 52
Cuarterola . . 50
Mendoza . . . 50
Miss Mary . . 50
Rodas 49
Navío 48

Premio IVANHOE. — 1,400 metros. —Para caballos de tres años y más ganadores de más de $ 10,000. — Handicap. — Inscripción: $ 45. — Premio: $ 4,500 al primero.

Murga 62
Scaramouche . 56
Gayarre . . . 53
Genesgrine . . 53
Weimar . . . 53
Catemito . . . 52
Firat Alarm . 52
Campeador . . 51
Chillona . . . 48
Omer Emeth . 48
Río Claro . . 40
Pregonero . . 47
La Chinita . . 46
Bodas de Oro . 44
Relaucheo . . 44

Premio . . . . . 1,400 metros. —Para caballos de tres años y más ganadores de más de $ 10,000. —Handicap. — Inscripción: $ 45. — Premio: $ 4,500 al primero.

Damascin . . 60
Elmita . . . 55
Ygriega . . . 53
Indio Bueno . 53
Royal Beauty . 53
Lockerbie . . 52
Bogador . . . 51
Conte Rosso . 51
Marboré . . . 51
Ailie 50
Blandengue . . 50
Bayeta . . . 48
Newton . . . 48
Sentencioso . 47
Pelo a Pelo . 45
Lya de Putti . 44
Novedoso . . 44
Parabrisa . . 44
Troutbeck . . 44

Premio LADY BIRD. — 1,100 metros. — Para caballos de 3 años y más ganadores entre $ 5,000 y $ 3,000 —Handicap. — Inscripción: $ 40. — Premio: $ 4,000 al 1.º

Chanque . . . 62
Alpha 57
Baldufa . . . 57
Beau Dunois . 56
Macoco . . . 56
Guardiancito . 55
Bodas de Oro 53
Sarmentosa . 53
Elmita . . . 52
Cantaflor . . 51
Igriega . . . 50
Royal Bauty . 50
Warlock . . . 48
Ailie 47
Cabimbao . . 47
Pax 47
Saleroso . . 47
Bayeta . . . 45
Ming 45
As de Copa . 44

Premio . . . . . 1,100 metros. — Para caballos de 3 años y más ganadores entre $ 5,000 y $ 30,000. — Handicap. — Inscripción: $ 40. — Premio: $ 4,000 al 1.º

Bogador . . . 60
Comparsa . . 59
Oropesa . . . 54
Andanada . . 53
Corfú 59
Alicahuina . . 57
Antañita . . . 57
Checa 57
Ernestina . . 57
Nitocris . . . 57
Pimilico . . . 55
Arlette . . . 54
Inspector . . . 53
Lya de Putti 53
Parabrisa . . 53
Pretal . . . 53
Novedoso . . 52
Ficha Negra . 51
Colín 47
Onagra . . . 46

DOMINGO 1.º de SETIEMBRE

Premio SANTIAGO GARCIA MIERES. — Clásico. — 1,400 metros. — Para caballos de 4 años y más. — Peso de Reglamento. — Inscripción: $ 50. — Ratificación: $ 50 el lunes 26 de agosto. — Premio: $ 10,000 al primero.

Oxford . . . 61
Sol Naciente . 61
Buen Patriota 60
Campeador . 60
Sierra Leona . 58

Premio ESTRENO DE STEEPLE-CHASE. — Clásico. — Steeplechase. — 3,000 metros m|m. — Para caballos de 4 años y más que no hayan corrido en steeplechase. — Peso de Reglamento. — Recargo de 4 kilos al ganador de una carrera de vallas y de 7 al de dos o más. — Inscripción: $ 20. — Ratificación: $ 30 el lunes 26 de agosto. — Premio: $ 5,000 al 1.º

Arlanza . . . 73
Morokil . . . 70

Premio DESTROYER. — 1,100 metros. — Para caballos de tres años que no hayan ganado. — Peso: 56 kilos. — Inscripción: $ 50. — Premio: $ 5,000 al 1.º

Aquilon . . . 56
Astrakino . . 53
Borbón . . . 56
Parullón . . 56
Puccini . . . 56
Hendaya . . . 54
Kanna 54
Muja 54
Perugia . . . 54
P. del Sol . . 54
Rose Marie . . 54
V. de Lumare 54

Premio... 1 100 metros. — Para caballos de 3 años, que no hayan ganado.—Peso: 56 kilos. — Inscripción: $ 50.—Premio: $ 5,000 al 1.º

Ventajoso . . . 58
Banderita . . . 56
Caso Raro . . . 56
Comendador . . 56
Jarnac 56
Noctule 56
Oro Blanco . . 56
Pésimo . . . 56
Travignoli . . . 56
Cutty Lark . . 54
Nola 54
Que sé Yo... 54

Premio DURHAM. — 1,400 metros. —Para caballos de 3 años, que no hayan ganado clásicos ni más de 15 mil pesos.—Peso: 46 kilos. — Recargo de 1 1|2 kilo por cada 1,000 pesos ganados sobre $ 5,000. — Inscripción: $ 40.—Premio: $ 4,000 al primero.

Copetín 56½
Maud Victoria 56
Pregonero 55
Braganza 52
Comparsa 50
Ming 49
Star Boy 49
Digno III 48
Noctule 48
Cuerno de Oro 47½
Moulin Rouge 47½
Milenario 46
Pimilico 46
Alicahuina 45½
Kurura 45½

Premio DOLOR. — 1,100 metros. —Para caballos de 4 años y más que no hayan ganado más de $ 10,000. —Peso: 46 kilos. — Recargo de 1 1|2 kilo por cada 1,000 pesos ganados.— Inscripción: $ 40.—Premio: $ 4,000 al primero.

Pachin 56
Beauharnais 53½
Ukelele 53
Navío 52
Iluminación 51½
Punta a Punta 51½
Desaix 47½
Fioneta 47
Bollito 46
Sea Ferry 46
La Bayadera 41

Premio DAY NATHA. — 2.400 metros. — Para caballos que hayan ganado entre $ 10 000 y $ 80,000.— Handicap. — El top weight no excederá de 62 kilos. — Inscripción: 60 pesos.—Premio: $ 6,000 al 1.º

Chute 61
Tejo II . . . 54
Melgarejo . . . 53
Lolol 51
Bagatela . . . 47
La Gitana . . . 47
Galeón 44
Gobelino . . . 45

Hasta hoy a las 16 horas se reciben inscripciones para la siguiente carrera agregada al programa del domingo próximo:

Premio... 1,400 metros. — Para caballos que hayan ganado más de $ 15,000. — Handicap. — Inscripción: $ 45.—Premio: $ 4,500 al 1.º

Tiempo: 1.27.

No corrieron: Marboré, Novel, Bayeta y Legionario.

BIENVENIDO

APARECIO AYER

Es el libro del día. Novela de

MARTA BRUNET

Es un éxito muy merecido el que está siendo esta novela. Es el libro más amplio, más bello y más emocionante de Marta Brunet.

No es ninguna sorpresa el éxito de este libro, pues toda producción de Marta Brunet, ha tenido franca aceptación, y esta novela más que ninguna otra de esta autora, merece el favor del público. "Bienvenido" pasará a formar parte de las obras de fondo entre las producciones chilenas. Pronto se agotará esta edición.

PRECIO: $ 6.00 — PROVINCIAS $ 6.50

LIBRERIA Y EDITORIAL NASCIMENTO

AHUMADA 125 — CASILLA 2298 — TELEFONO 3759

Acaba de aparecer "EPIGRAMAS", versos picarescos de Alberto Guillén.

—— PRECIO: $ 3.00 ——

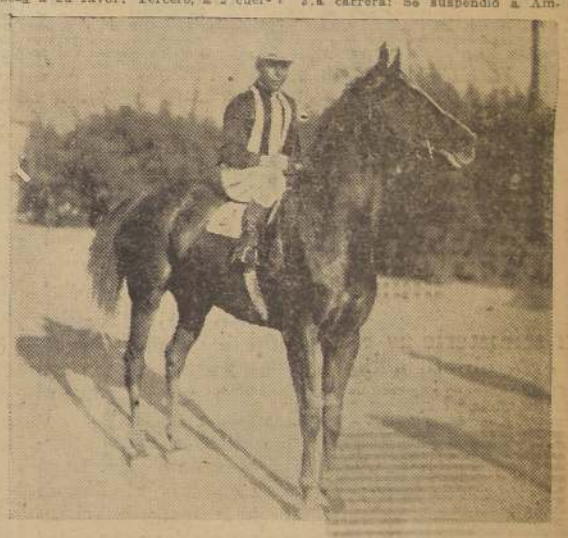

Dúo, vencedor del premio Montero. Jockey: E. Cáceres

NOTICIAS VARIAS

Junta de Comisarios

2.a carrera: Se suspendió a Ambalema, por 2 meses, por indócil para correr.

5.a carrera: J. Zúñiga (Pretal), L. Fuentes (Parabrisa), y A. Gutiérrez (Inspector), reclamaron contra J. M. Acuña, por haberlos cruzado, con Ukelele, a poco de partir.

Comprobado el hecho con la declaración del juez de partida, se acordó suspender a Acuña por 4 reuniones.

RESULTADOS GENERALES DE LAS CARRERAS DE AYER — (PISTA LIVIANA)

596 Primera carrera. — Premio JAURIA. — 1,200 metros. — Premios: $ 8,500 al 1.o; $ 700 al 2.o y $ 350 al 3.o

	G.	P.
1.o Vancetti, con 48 kilos, por Harold y Floripa, del Stud Popeta. Jinete: M. Cantillana	88	32
2.o Auco, 51, E. Parra	20	9
3.o Palo Grueso, 53, A. Cavieres	252	63
4.o Astrakino, 52, P. Cancino	282	155
0 Oro Blanco, 53, A. Madariaga	9	4
0 Adúltera, 54, R. Ravello	15	11
0 Dulzura, 51, F. Fuentes	240	125
0 La Bemol, 54, L. Fuentes	278	107
0 Nene, 54, J. Muñoz	35	42
0 Good Lady, 50, J. L. Herrera	19	8
0 Autómata, 48, O. Domínguez, (con Good Lady)		6
0 Doringa, 49, J. M. Acuña	122	89
0 Lepirco, 48, F. Rojo	24	17
0 Golfista, 47, F. Santander	164	81
0 Casto José, 45, H. Moya	137	91
0 Pasifae, 45, B. González	58	37
0 Acróbata, 44, R. Olguín	259	145
	2002	1022

Ganado por media cabeza; el tercero a un cuerpo.

Tiempo: 1.15 4|5.

Preparador del ganador: F. Peralta.

No corrió: Peñaseto, 54.

DIVIDENDOS:

	Tribunas	Galerías	Viña
Ganador de Vancetti	$ 199.10	$ 98.60	$ 55.70
Placé de id.	92.30	27.20	20.40
Id. de Auco	302.70	66.60	84.60
Id. de Palo Grueso	51.80	15.60	18.30

597 — Segunda carrera. — Premio: ZORREADURA. — 1.400 metros. — 2.500 pesos, 500 al segundo y 250 al tercero.

	G.	P.
1.o Oarlunga, con 56 kilos, por Altanero II y Battifolla del señor I. Yáñez, jinete L. Fuentes	466	198
2.o Omoana, 47, H. Moya	338	162
3.o Franciscano, 52, L. A. Morgado	200	108
4.o Cacao, 53, M. Cantillana	355	176
0 Pimpe 55, F. Palominos	21	16
0 Quiteño, 54, M. Quezada	163	82
0 La Paloma, 53, R. Ravello	627	290
0 La Riviera, 52, P. Cancino	410	214
0 Alarmista, 50, J. Muñoz	137	75
0 Frente a Frente, 50, M. Rojas	71	56
0 Itraque, 49, E. Parra	37	34
0 Zagabria, 47, F. Rojo	113	85
0 Mar Bravía, 46, F. Santander	121	110
0 Prince d'Orleans, 44, A. Amaro	9	16
	3068	1622

Ganado por pescueco ;el tercero a pescuezo.

Tiempo: 1.28.

Preparador del ganador: I. Yáñez.

No corrieron: Divette, 50, Vigésima VII, 44 kilos.

DIVIDENDOS:

	Tribunas	Galerías	Viña
Ganador de Oarlunga	$ 57.60	$ 53.30	$ 104.60
Placé de Id.	26.—	26.60	31.30
Placé de Omoana	29.60	16.10	15.30
Placé de Franciscano	39.40	20.50	16.70

598 — Tercera Carrera — Premio HALLALI — 1.400 metros — $ 2,500 al 1.o, $ 500 al 2.o y $ 250 al 3.o

	G.	P.
583 — 1.o Barranca Abajo, con 51 kilos por Last Reason y Coraza, del Stud Lantenac, jinete E. Cáceres	351	200
583 — 2.o Greta Garbo 60, S. Villanueva	673	325
538 — 3.o Chirimoyita 54, E. Rebolledo	584	131
583 — 4.o Clarette 50, M. Rojas	47	33
570 — 0 Troutbeck 59, L. Fuentes	164	77
570 — 0 Melisse 57, A. Gutiérrez	472	243
573 — 0 Niguinco 57, E. Parra	55	45
569 — 0 Onagra 56, R. Sepúlveda	440	217
585 — 0 Ambalema 54, P. Cancino	104	80
514 — 0 Colín 54, P. Silva	495	320
542 — 0 Rendida 54, H. Moya	507	332
557 — 0 Más Respeto 52, H. Guajardo	146	80
583 — 0 El Diecinueve 49, A. Amaro	132	85
	4170	2350

Ganada por pescuezo; el 3.o a pescuezo.

Tiempo: 1.27 4|5.

Preparador del ganador: L. G. Gómez.

No corrieron: Miss Mary, con 58 kilos; Pichenette, con 56; Belfast, con 55, y Beauharnais, con 52.

DIVIDENDOS:

	Tribunas	Galerías	Viña
Ganador de Barranca Abajo	$ 104.—	$ 37.10	$ 37.90
Placé de id.	30.30	11.20	10.30
Id. de Greta Garbo	22.50	11.60	9.60
Id. de Chirimoyita	23.—	12.80	13.60

599 Cuarta carrera. — Premio CACERIA. — 1.400 metros. — $ 3.500 al 1.o y $ 700 al 2.o

	G.	P.
584 1.o Desdémona, con 60 kilos, por Tiny y Diana d'Italia, del señor A. Muñoz, jinete E. Cáceres	1620	545
572 2.o Panurgo, 49, F. Santander	906	350
595 3.o First Alarm, 57, R. Sepúlveda	656	242
580 4.o La Chinita, 47, J. Herrera	990	360
578 0 Valerosa, 51, M. Cantillana	235	68
574 0 Magolín, 48, J. Zúñiga	801	284
587 0 Sunbeam, 46, H. Moya	547	203
	5755	2070

Ganada por uno y medio cuerpo; el tercero a uno y medio cuerpo.

Tiempo: 1.26 2|5.

Preparador del ganador: Arturo Muñoz.

No corrió Villita 48.

DIVIDENDOS:

	Tribunas	Galerías	Viña
Ganador de Desdémona	$ 31.10	$ 18.30	$ 16.10
Placé de id.	18.40	10.70	10.10
Id. de Panurgo	23.10	11.20	12.20

900 Quinta carrera. — Premio MONTERO. —1.400 metros. — $ 2.500 al 1.o; $ 500 al 2.o y $ 250 al tercero.

	G.	P.
560 1.o Dúo, con 57 kilos, por Duoma y Tecla, del señor E. Kunstmann, jinete E. Cáceres	1288	537
574 2.o Ukelele, 53, M. Acuña	412	215
570 3.o Gengis Khan, F. Santander	1005	467
585 4.o Indomable, 51, J. Muñoz	176	120
573 0 Inspector, 55, A. Gutiérrez	480	244
— 0 Pillanielbun, 55, E. Parra	169	98
517 0 Batum, 54, P. Silva	160	70
544 0 Novedoso, 53, P. Cancino	693	288
573 0 Parabrisa, 53, L. Fuentes	375	191
529 0 Conca Venen, 49, J. Herrera	583	255
570 0 Pretal, 45, J. Zúñiga	420	201
	5764	2686

Ganada por media cabeza; el tercero a dos cuerpos.

Tiempo: 1.26 4|5.

Preparador del ganador: O. Orellana.

No corrieron: Blandengue 57, Campanuda, 53; La Ganga, 50; Odessa, 48; Formosa 45.

DIVIDENDOS:

	Tribunas	Galerías	Viña
Ganador de Dúo	$ 39.20	$ 18.50	$ 22.90
Placé de id.	17.00	8.00	9.30
Id. de Ukelele	27.50	16.70	21.60
Id. de Gengis Khan	18.10	8.50	11.—

601 — Sexta carrera. — Premio PAPERCHASE — 1.900 metros. — $ 4.000 al 1.o; $ 600 al 2.o y $ 400 al 3.o.

	G.	P.
545 1.o Oswin, con 51 kilos por Brasil II y Algara, del Sr. I. Espinoza, jinete J. Zúñiga	939	423
578 2.o Topa-Topa, 52 kilos, M. Villena	972	356
587 3.o Melic, 57 kilos, P. Silva	379	171
561 4.o On Rue, 51 kilos, F. Santander	219	102
551 0 Borla de Oro, 58 kilos, E. Rebolledo	1130	399
585 0 Badulaque, 52 kilos, M. Quezada	214	78
560 0 Titina, 51 kilos, G. Valencia	1216	477
585 0 Jonia, 49 kilos, H. Moya	878	306
529 0 Tremblay, 46, 46 kilos, F. Rojo	480	234
570 0 Navas de Tolosa, 44 kilos, J. Vergara	183	93
	5800	2634

Ganador por 1 cabeza; el 3.o a 1|2 cabeza.

Tiempo: 21 1|5.

Preparador del ganador: I. Espinoza.

No corrieron: Valerosa 62, Conte Rosso 58, Legionario 56, Rimador 50, Antonina 49, Conca Venen 47.

DIVIDENDOS

	Tribunas	Galerías	Viña
Ganador de Oswin	$ 58.60	$ 22.70	$ 17.10
Placé de id.	26.70	9.10	7.70
Id. de Topa-Topa	22.70	10.50	10.60
Id. de Melic	36.40	17.30	24.—

602 — Séptima carrera — Premio TALLY HO. — 1.400 metros — 3.000 al 1.o, $ 600 al 2.o y $ 300 al 3.o

	G.	P.
465 — 1.o Ailie, con 53 kilos, por Hasard y Alania, del Stud Pilocoyán, jinete L. A. Morgado	2181	717
536 — 2.o Marcha Real 53, W. Fuentes	1240	387
587 — 3.o Castel 50, J. Zúñiga	475	164
476 — 4.o Oldenburgo 57, E. Cáceres	1314	493
391 — 0 Nelumbo 56, V. Jara	235	95
587 — 0 Titella 53, E. Rebolledo	1008	249
552 — 0 Sentencioso 52, J. Carrasco	112	59
508 — 0 Sarmentosa 51, F. Santander	486	165
435 — 0 Pour quois Pas? 49, O. Domínguez	478	206
559 — 0 Ernestina 46, H. Moya	469	160
504 — 0 Malcoya 46, J. Vergara	27	18
532 — 0 Rimador 46, A. Cavieres	249	134
	8354	2978

Ganado por uno y medio cuerpo; el 3.o a una cabeza.

Tiempo: 1.27.

Preparador del ganador: C. Morris.

No corrieron: Marboré, con 56 kilos; Nobel, con 53; Bayeta, con 52, y Legionario, con 52.

DIVIDENDOS:

	Tribunas	Galerías	Viña
Ganador de Ailie	$ 33.50	$ 17.20	$ 15.90
Placé de id.	16.10	7.90	7.70
Id. de Marcha Real	21.20	9.70	10.—
Id. de Castel	32.40	14.80	12.60

Con entusiasmo esperan los aficionados el match Sánchez-Mery

Las expectativas de los rivales. --- Para ambos la prueba se presenta difícil

Sólo en los tiempos en que Manuel Sánchez, una de las más puras glorias de nuestro box, estaba en el apogeo de su carrera boxeril, enfrentándose a hombres como Lillo, Moró y otros, se había apreciado mayor entusiasmo por presenciar un match que el que existe en los momentos actuales, con motivo del anuncio del encuentro que el sábado sostendrán los pugilistas Osvaldo Sánchez y Filiberto Mery.

Los que hemos visto el desenvolvimiento total de nuestro boxeo y por el escenario del profesionalismo hemos visto cómo surgen y a la vez decaen los ídolos, de entre los cuales recordamos los nombres de Alberto Downey, José Duque Rodríguez, Heriberto Bojas, Juan Beiza, Frollán Rojas, Mario Beiza, Rafael Elizalde y tantos otros de épocas ya pasadas, consideramos por demás justificado tal entusiasmo, pues sin restarle méritos a los citados boxeadores que en sus respectivas categorías llegaron a ser los más altos exponentes, vemos en estos dos nuevos paladines del boxeo representado el valor de nuestra raza a la vez que los consideramos como representantes genuinos del estilo clásico de nuestros más famosos pugilistas.

LA SAGACIDAD DE SANCHEZ

Osvaldo Sánchez, en quien la mayoría de nuestros aficionados han cifrado sus más legítimas esperanzas, es un pugilista sagaz, inteligente y de poder físico suficiente para castigar duro a sus rivales.

Cuando le vimos actuar con tanto acierto como aficionado, hace de esto poco más de un año, miramos su porvenir con cierto pesimismo. Era Sánchez en esos días gloriosos de aficionado, un muchacho que daba el aspecto del raquítico. De formas escuálidas, sin potencia en el golpe, débil para recibir castigo, fuimos de los que nos imaginamos que este muchacho estaba próximo al fin de su carrera y en más de una oportunidad le aconsejamos abandonara el ring, pues el cultivo del deporte del box podía llevarlo a un estado físico deprimente, ya que su contextura parecía no resistir el esfuerzo que en cada pelea le veíamos hacer.

Se inició de profesional y tan pronto se dedicó a los trabajos que su nuevo estado le exigía, le vimos ir desarrollándose en forma asombrosa, a tal extremo que el sábado pasado, al no haberlo conocido, no hubiéramos creído que el Sánchez que rindió una magnífica prueba, fuera el mismo que le vimos vencer a sus rivales en los campeonatos de aficionados de 1928.

UN PUNCH POTENTE Y PRECISO

Ahora Sánchez posee, fuera de sus grandes condiciones de boxeador, las que por cierto ha logrado pulir en tal forma que en la actualidad pocos son los que pueden considerarse superiores en cuanto a técnica, un punch potente y preciso con ambas manos.

El sábado, en la prueba que rindió en el Alfredo Rioja, lo pudimos apreciar en mejor forma que en sus peleas anteriores, pues con guantes grandes logró varias veces hacer sentir su efecto a sus entrenadores con derechos e izquierdos que caían pesadamente sobre las mandíbulas de los fuertes sparrings.

Une a esto su gran movilidad en el ring y una izquierda recta que siempre que él quiere está sobre las narices de sus rivales.

MERY OSTENTA UN ESTADO INSUPERABLE

Pero para nadie es un misterio que el rival que tendrá el sábado Osvaldo Sánchez, es un muchacho extremadamente peligroso. Filiberto Mery es uno de los más completos pugilistas con que contamos en la actualidad, pues posee en un mismo grado, valentía, ciencia, resistencia y poder físico.

Nunca ha sido puesto K. O. y en cambio muchos de sus triunfos han sido por fuera de combate, lo que revela la característica más especial que posee este valeroso muchacho, la insistencia sistemática en el castigo que propina a sus rivales hasta dejarlos en estado inconsciente.

Por sobre todo, este Mery posee el don más preciado en el box: un estilo impresionante de ataque que le vanta a las multitudes en un delirio de entusiasmo.

LA PRUEBA ES DIFICIL

Después de esta no se puede exigir a Sánchez y Mery una prueba de mayor aliento en nuestros rings. Los dos van a una pelea que saben positivamente que es peligrosa y que bien puede un descuido, por insignificante que sea, llevarlos a una derrota, de tal manera que, durante los diez rounds que durará el match, deberán estar alertas a los movimientos que ambos hagan, y sus ataques deberán ser tan medidos, como para reservar sus mejores energías para el caso de necesitar de ellas en un momento cualesquiera del combate.

Es así como la lucha del sábado ofrece a nuestros aficionados especiales méritos. Dudamos que en los tiempos actuales, sin que contemos con elementos extranjeros, se pueda concertar otro lance de tanta importancia como éste y al no ser que se recurra a Urabeasra para que pelee con el vencedor, no vemos cuáles pueden ser en el futuro los rivales que tengan Mery y Osvaldo Sánchez.

El público, que así lo ha comprendido, ha manifestado ya sin reservas su entusiasmo por el match y en número crecido han llegado hasta la secretaría del Hippodrome Circo en demanda de sus entradas de preferencia.

Hasta ayer, según detalles que nos suministró el promotor señor Tagini, se habían reservado más de cien entradas de ring y plateas, y cree el popular y afortunado empresario que el sábado un público superior a cuatro mil personas presenciará uno de los combates que harán época en la historia de nuestro boxeo profesional y que seguramente superará en mucho a esos memorables lances en que vimos entusiasmado a uno de nuestros más altos exponentes, como lo era el recordado y querido Manuel Sánchez.

Sánchez y Mery

Un buen Inter-Centro

El C. Ríos G. y la A. Deportiva

Para el Domingo próximo se anuncia en el ring de la Plaza Bogotá el inter-centro entre el Conrado Ríos Gallardo y la Asociación Deportiva.

Nuevamente se presenta la oportunidad de presenciar en el estadium B. Acuña Robert peleas que por su desarrollo movido y espíritu combativo de los rivales, corresponderá en toda forma a las expectativas de los asistentes.

El match de fondo, revancha, entre Oscar Muñoz de la Asociación Deportiva y Carlos González, del C. Ríos Gallardo, será de gran interés. Los que dirigen sus entrenamientos se muestran optimistas y consideran que la situación en que se encuentran es inmejorable. Ambos poseen potencia física, resistencia y valor lo que nos hace difícil predecir a quien corresponderá el triunfo.

Sus entrenamientos metódicos les permitirá lucir su mejor estado de hombres de ring, habiendo obtenido notables progresos en su técnica y hasta un mayor desarrollo en sus cualidades físicas.

Citaciones para hoy

EL EXPRESO VILLALONGA

Cita para hoy martes 27, a las 19 horas, a los socios de este centro en su local de la calle de Paz 1312.

EL CONRADO RIOS GALLARDO

Cita para hoy a las 21 horas a sesión general. Se encarece la asistencia por tratarse de solucionar asuntos de importancia.

EL RODOLFO JARAMILLO

Cita para hoy a las 18.30 horas, para el pesaje y exámen médico a los aficionados que han de tomar parte en el beneficio del delegado de este centro señor Francisco Rojas, que se realizará el Domingo próximo a las 21 horas, en el Centro Girardi.

EL RAFAEL FRANCO

Cita para hoy a las 18.30 horas en Moneda 1380, para el pesaje y exámen médico a los aficionados que han de tomar parte en el beneficio que se realizará el próximo Domingo a las 18 horas en el estadium de la calle de Pedro Lagos: Manuel Arce, Jorge Espinoza, Tomás Lorca, Tomás Martí, Alonso Guzmán, José Carrasco, Manuel Toledo, José Zamorano y a todos los aficionados que deseen prestar su concurso.

EL ALIRO GONZALEZ

Cita para hoy a las 18.30 horas, en Moneda 1380, para el pesaje y exámen médico a los aficionados que han de tomar parte en el beneficio del socio Otto Gutiérrez, que se realizará el próximo Domingo a las 21 horas en el gimnasio de la calle de Olivares. Se recomienda especialmente la asistencia de José Gutiérrez, Joaquín Miranda, Juan Peña, Luis González, Luis Benítez, Oscar Norambuena, José Cajales, y José Sepúlveda, y a todos los aficionados que deseen prestar su concurso.

EL EXPRESO VILLALONGA

Cita para hoy a las 18.30 horas en Moneda 1380, para el pesaje y exámen médico a los aficionados que han de tomar parte en el inter-centro con el Plutarco Muñoz que se realizará el próximo sábado a las 18 horas en el estadium B. Acuña Robert.

EL PLUTARCO MUSOZ

Cita para hoy a las 18 horas, en Moneda 1380 para el pesaje y exámen médico a los aficionados que han de tomar parte en el inter-centro con el expreso Villalonga que se realizará el próximo sábado a las 18 horas en el ring del B. Acuña Robert.

Luis Mora, Raúl León, Francisco Moncada, Zenón Segovia, Hugo Miranda, Armando Yáñez, Alejandro Digganovich, Humberto Escobar, Osvaldo Duarte, Alberto Sánchez, José Saldaño y Humberto Tapia.

EL CONRADO RIOS GALLARDO

Cita para hoy a las 18.30 horas en Moneda 1380, para el pesaje y exámen médico a los aficionados que han detomar parte en el inter-centro con la Asociación Deportiva que se realizará el próximo Domingo a las 18 horas, en el ring de la Plaza Bogotá: Andrés Barra, Guillermo Santelices, Humberto Ortiz, Carlos Poblete, Héctor Rodríguez, Armando Martínez, Heriberto Miranda, Juan Padilla, Ricardo Martínez, Rogelio Estay, Julio Hernández, Pablo Garrido, Luis Arancibia, Segundo Contreras.

LA ASOCIACION DEPORTIVA

Cita para hoy a las 18 horas, en Moneda 1380, a los aficionados que han de tomar parte en el inter-centro con el Conrado Ríos Gallardo que se realizará el próximo Domingo a las 18 horas en el ring de la Plaza Bogotá.

EL ESMERALDA B. C.

Cita con urgencia en su local a los aficionados: Moisés Machiavello, José López, José Cárcamo, Juan Rosales, Roberto Ruiz, Osvaldo Garrido, Santiago Farías, Pancho Fuentealba, Sergio García, Luis Moraga, Francisco Herrera, Oscar Muerca, Angel Gil, Segundo Araya, Octavio Gálvez, Enrique Machiavello, Luis Guajardo.

EL RODOLFO JARAMILLO

Cita para hoy en su local al aficionado Luis A. Zúñiga.

Mi record

Un peso medio liviano con 115 combates

José Molinet, es un profesional de peso medio liviano. Se inició el año 1920 en el Centro B. Tallman y tiene como tal 105 peleas, con el siguiente resultado:

14 ganadas por K. O.

7 ganadas por K. O. T.

8 ganadas por retiro.

75 ganadas por puntos.

4 perdidas por puntos.

2 perdidas por descalificación.

El año 27 se clasificó campeón de novicios en el peso liviano.

Considera su mayor pelea la realizada con Zorobabel Rodríguez con el que empató.

La más difícil con el campeón de Chilé Lorenzo Caballero con el que perdió por puntos.

La más fácil con Eduardo Gamboa, al que derrotó por K. O. T. al tercer round.

Considera como el mejor profesional a Osvaldo Sánchez y el mejor aficionado Jorge Díaz.

Como profesional ha realizado varios encuentros, entre los que ha vencido a Heriberto Márquez, Armando Pérez, Julio Puentes, Santiago Torralba, Jaime Vila y otros.

Como se encuentra bien entrenado y está pesando 64 kilos, desafía a todos los de su categoría.

El Plutarco Muñoz y el Expreso Villalonga

El próximo sábado a las 18.30 horas, se realizará en el ring de lestadium B. Acuña Robert el inter-centro entre el Plutarco Muñoz y el expreso Villalonga, para lo que están ambas instituciones preparando en la mejor forma a sus pupilos a fin de dejar bien esclarecido a cual de las instituciones corresponde la supremacía.

El programa ha sido seleccionado con todo cuidado y constituirá un verdadero éxito deportivo, y figuran aficionados que cuentan con la confianza del público, lo que hará que Ya se hacen en los círculos boxeriles los más variados comentarios, acerca del posible resultado de esta competencia y se espera con impaciencia la realización de estos combates.

los encuentros sean serios y no defraudarán las expectativas de los asistentes.

El solo anuncio de esta competencia es motivo suficiente para asegurar el buen éxito de esta función que ha despertado interés entre los asociados de estas colectividades.

Chacra
— o —
Potrero
DE 8 A 20 CUADRAS
Empastadas, preferible alfalfa, con o sin construcciones
Vecino a Santiago
necesito arrendar por 4 ó 5 años
L. S. C. — CASILLA 2401

¿Le parece a Vd. bien?
En el medio de una conversación interesante, se ve Vd. obligado a disculparse y salir.
¿Le parece a Vd. bien?
Seguramente no. Por eso no debe Vd. dejar de hacer frente inmediatamente a sus molestias. Un deseo fuerte y frecuente de orinar suele ser el primer mensajero de un catarro de la vejiga. Otros padecimientos del aparato urinario pueden anunciarse igualmente en la misma forma. ¡Prevenga Vd.! Evite que sus molestias crezcan y tome las
Tabletas de Helmitol
(M.R. a base de Anhidrometilencitrato de hexametilentetramina)
Las tabletas de Helmitol desinfectan la orina y desenvuelven sus grandes propiedades bactericidas sobre todo el aparato urinario. La orina se vuelve clara y su olor repugnante desaparece. Las molestias al orinar ceden y acaban por desaparecer del todo
Indispensable para la salud
HELMITOL
BAYER
HELMITOL

JUBOL
regulariza el intestino. fija una hora constante a los "Jubolisados"
Estreñimiento
Enteritis
Jaquecas
Reeduca el Intestino
Base: Extractos biliares e intestinales. (M. R.)
Lt.—G.

Flaquearon las Piernas
De las piernas, de la resistencia de los músculos depende el éxito de todo deportista. Hágase masajes después del entrenamiento, para capacitar así a los músculos a desarrollar cada día mayor trabajo y fuerza. La embrocación de los grandes deportistas es Reumacura "18". Base: Trementina y ácido acético.
M. R. Lt.—G.

PERSSON
LA MAQUINA TEJEDORA SUECA
elegida por la Dirección General de Aprovisionamiento del Estado para las Escuelas Técnicas Femeninas y los Liceos de Niñas en
Iquique
Copiapó
La Serena
Los Andes
Talca
Concepción
Talcahuano
Traiguén
Osorno
La máquina sueca
PERSSON
se ha impuesto en todas partes del mundo por su
Calidad insuperable
Modernidad adelantada
Sencillez ingeniosa
Enseñanza gratuita.
Grandes facilidades de pago.
Pida Ud. datos hoy mismo o pase Ud. a ver las máquinas donde
J. RINGBORG
LAS ROSAS 1128
(casi esquina Bandera).
CASILLA 625
SANTIAGO
Exposición en Valparaíso
611 — INDEPENDENCIA — 611
Lt.—31 A.

El Comercio Detallista en General Puede Hacer Más Dinero
Con Estos Productos De Marcas Garantizadas
Millares de comerciantes de buena reputación, en todas partes del mundo, están realizando un mayor margen de ganancias vendiendo productos de marcas garantizadas en general de Montgomery Ward & Company. Usted también puede hacerlo.
Ahórrese la comisión y los beneficios que hacen las casas intermediarias, pidiendo directamente de nosotros los siguientes productos de marcas bien conocidas, o cualquier otro artículo comprendido en nuestros 86 renglones de mercancía de buena calidad:
Neumáticos para Automóviles
Accesorios para Automóviles
Fonógrafos
Bicicletas
Receptores de Radio y Accesorios
Herramientas y Quincalla
Artículos Eléctricos
Aperos de Labranza
Máquinas de Coser
Máquinas de Lavar
Artículos de Escritorio
Lámparas Eléctricas "Flashlight"
Calzado de Caucho y Lona
Lo invitamos a que se informe sobre nuestra casa por medio del National City Bank, de cualquier otro banco o de cualquier agencia mercantil competente.
Además, como queremos sinceramente proteger al comerciante bien reputado contra una competencia impropia y tratar solamente con el comercio establecido, rogamos al enviarnos el cupón que aparece al pie se nos suministren referencias completas, de la banca y del comercio.
Departamento de Exportación—Solamente Mayoreo
Montgomery Ward & Co.
CHICAGO, E. A. U.
Casa Fundada en 1872
Sírvanse enviarnos su catálogo e informes detallados sobre su propuesta especial para los comerciantes de Chile. Con gusto les suministramos las referencias que nos piden.
Firma
Dirección
Lt.—X

SE ARRIENDAN
Tres espléndidas casas modernas, situación, seis cuadras Alameda. Una, canon, $ 900, siete dormitorios, cuatro toilettes instalados, hall, terraza, salón, comedor, dependencias.
OTRA IGUAL, $ 800
Otra tres dormitorios, dos baños instalados, hall, dormitorios, dependencias. Canon, $ 450.
Tratar y verlas, dirigirse:
CASILLA 175
Lt.—G.

HAGA Ud. como Yo
Y SU MENTE SERA CLARA Y VIGOROSA
"Mi trabajo es muy pesado; mi cerebro trabaja constantemente, y por ello antes sufría mucho. A veces me encontraba tan embotado, tan cansado, que no acertaba ni una. Pero tomar la famosa Fitina y sentir que una nueva y desconocida fuerza reinaba en mi mente, fué obra de magia. Haga usted igual; lleve a su cerebro el fósforo vegetal asimilable de la Fitina, y habrá aumentado su resistencia mental, su capacidad y lucidez".
FITINA
REINTEGRA LA VITALIDAD
EN TODA FARMACIA, PARA DEBILIDAD, ANEMIA Y CANSANCIO FISICO, TOMESE FERRO-FITINA (FITINA CON HIERRO).
Fabricantes:
SOCIEDAD PARA LA INDUSTRIA QUIMICA EN BASILEA (SUIZA).
Fitina M. R. a base de fósforo vegetal ciba.
Lt.—X.

Cajera
muy competente, con conocimientos de matemáticas, buena letra, presencia distinguida, práctica en el manejo de caja registradora, necesitamos para el 1.o de setiembre.
FIANZA: 5.000 PESOS
CASA HANS FREY
ESTADO 196
Lt-X

SANCHEZ e HIJO Ltda.
Muebles confortables de alta calidad, dormitorios, comedores coloniales y modernos.
"PROTEJA AL FABRICANTE CHILENO"
COMPAÑIA 1284
Lt.—G.

ES EL MEJOR
WHISKY
ESCOCES
"LONG JOHN"
CLARAMUNT, JUANET Y CO.
SANTIAGO — CONCEPCION.
Lt.—G.

FRESCA Y ATRACTIVA TENDRA UD. SU CARA, SI USA LA
CREMA NIVEA
Lt.—X.

Unión Ciclista de Chile

Se pone en conocimiento de los aficionados ciclistas de la capital que deseen tomar parte en la inauguración del Velódromo El Tranque, en Viña del Mar, que se efectuará el 17 de setiembre próximo, que las inscripciones se reciben en la secretaría de la Unión Ciclista de Chile, Moneda 1380, todo los días, de 19 a 20 horas.

Se encarece a los corredores que se apresuren a inscribirse, porque estas serán limitadas a 62 personas, incluyendo corredores y delegados.

Las inscripciones deben ser solicitadas al secretario de la Unión Ciclista de Chile, señor Eduardo Lassalle.

—El consejo de delegados está citado para hoy, a las 21.30 horas.

ATLETISMO

CENTRO DEPORTIVO ATLANTIDA. —Esta institución se hará representar en el torneo de perdedores que se efectuará el próximo Domingo, por los siguientes atletas:

100 metros: Alfredo Germain, Antonio Estrada, Agustín Daveggio.

200 metros: Enrique Zamorano, Segundo Mendoza, Alfredo Germain, Luis Durán.

400 metros planos: Lorenzo Reyes, Enrique Zamorano.

400 metros vallas: Luis Durán.

800 metros: Manuel Muñoz, Luis Arenas.

5.000 metros: Waldo Silva, J. Catalán, F. Morales, F. Campo, E. Zúñiga, M. Sanhueza, M. Cancino.

Lanzamiento de la bala: Ant. Estrada, Alb. Estrada, L. Moya, Cortés.

Lanzamiento del martillo: M. Paredes.

Lanzamiento del disco: C. Travisany, L. San Martín.

Lanzamiento del dardo: M. Paredes, E. Ramírez, Cortés.

Salto alto: Gmo. Soto, Ant. Estrada.

Salto largo: Gmo. Soto, S. Mendoza, G. López, L. Reyes, A. Daveggio.

Salto triple: E. Caballero, G. Soto.

Salto garrocha: A. Daveggio, G. López.

Postas: 3x3,000, un equipo; 6x100, un equipo; 4x1,000, un equipo.

Hoy habrá clases de masajes.

CITACIONES

Morning Star Sporting Club. — Jugadores adultos e infantiles para hoy a las 21 horas, en la Escuela Federico Errázuriz.

Junta general mañana a las 21 horas e infantiles para el jueves a la hora de costumbre.

Deportivo Arauco F. C. — Junta general hoy a las 20 horas en el local de costumbre.

River Plate F. C. — Junta general hoy a las 19.30 horas, en Carmen Mena 172 (Lo Ovalle). Tabla: socios hospitalizados y enfermos.

Wellington F. C. — Junta general para mañana a las 21 horas, en el local de la Sociedad Melchor Concha y Toro.

Loma Blanca F. C. — Junta general para mañana a las 20.30 horas en la secretaría.

Tabla: inauguración de la cancha.

Loma Blanca Infantil.—Junta general para el jueves a las 19.30 horas en la secretaría.

Tabla: inauguración de la cancha.

Unión Deportiva Española. (Sección Ciclismo). — Junta general para mañana a las 21 horas en primera, y a las 22 e segunda convocatoria, con el número que concurra, en el Centro Español.

Tabla: elección de tesorero, secretario, cuatro directores y delegados ante la Unión Ciclista de Santiago.

Olimpia y Alemán en la segunda semifinal de la Copa Huneeus

En esta etapa actuarán jugadores de méritos

Después de los excelentes partidos que nuestros aficionados tuvieron oportunidad de presenciar con motivo de desarrollarse la segunda etapa de la competencia por la Copa "Antonio Huneeus", competencia en la cual se disputa además el título de campeón de Chile, el entusiasmo por seguir el desarrollo de esta competencia ha aumentado considerablemente.

LA SEGUNDA SEMI-FINAL

La segunda semi-final que se iniciará el sábado próximo, lleva al "court" a los equipos representativos de los clubs Olimpia y Alemán, de entre los cuales saldrá el conjunto que ha de enfrentar al Santiago que con su triunfo sobre el International se ha clasificado para la final.

Conocidos como son los antecedentes de los jugadores que representarán a las instituciones mencionadas, no se puede menos que esperar que los partidos resulten de sumo interés.

En singles veremos actuar, posiblemente, a Molinos frente Andwanter, a Urrutia con Bierwith y a Mayer con Conrads. Todos estos aficionados son por demás conocidos en nuestro ambiente tenístico por su intensa campaña desarrollada en los campeonatos nacionales.

De entre ellos, Molinos, Bjerwith, Urrutia y Conrads han representado al país en campeonatos sudamericanos por la Copa Mitre.

Agreguemos a sus antecedentes de jugadores experimentados en las lides del tennis, el hecho de que se hayan sometido a un intenso entrenamiento, y tendremos así una razón más para esperar un desarrollo interesante en todos y cada uno de los partidos.

ORIENTACION DE LA CANCHA

En vista de la molestia que constituyó para los jugadores que actuaron en los partidos del Domingo pasado la actual orientación que tiene la cancha, la Comisión Organizadora ha resuelto cambiar dicha orientación en forma que el sol no moleste a los jugadores.

REUNION SOCIAL

También se ha acordado realizar después de los partidos del sábado, o sea más o menos a las diecisiete horas, una reunión social gratuita, reunión que se efectuará en el "rancho" del Club Santiago.

Se le necesita

En la sección Deportes de este diario se necesita al señor Luis Lacroix, de 18 a 18.30 horas.

Liga José Arrieta

Cita a sesión de consejo para hoy a las 17.30 horas en primera y a las 18.30 en segunda citación, en el local de costumbre.

El campeonato deportivo de la 3.a División del Ejercito se inicia el jueves

Hoy llegarán delegaciones de provincias

El campeonato eliminatorio organizado por la III División para elegir a los hombres que la representarán en la Semana Deportiva del Ejército, entra a su faz preliminar en medio de la mayor actividad y entusiasmo.

Hoy, a medio día, arribaron a esta capital las delegaciones que envían el Regimiento Tucapel, de Curicó, y el Batallón Zapadores, de San Fernando; la primera de ellas se compone de cuarenta y cinco hombres y la segunda de cuarenta, para participar en este torneo que se inicia el jueves próximo, en el Estadio Militar, quedando alojados en los cuarteles que designará el comando de la División.

Por lo que respecta a los cuerpos residentes en la capital, todos ellos hace tiempo que ha designado sus respectivos equipos de atletismo, basket ball, football, etc., y los diversos elementos han sido sometidos a un cuidadoso entrenamiento que les permita actuar con probabilidades de éxito en este torneo divisionario.

La calidad de los diversos deportistas que actuarán en las competencias, nos permiten tener fundadas expectativas de presenciar luchas sumamente reñidas e interesantes, que resultarán atrayentes no tan sólo para los miembros del Ejército, sino también para los deportistas en general.

Comprendiéndolo así los organizadores de este torneo, han resuelto que las entradas a los diversos espectáculos sea absolutamente libre para todo el mundo.

Como ya lo hemos dicho, en una edición anterior, en esta competencia participarán los equipos representativos de las siguientes unidades: Regimientos Buin, Lautaro, Telégrafos, Batallón Tren N.o 3, y Tacna, de esta ciudad; Ferrocarrileros de San Bernardo, Tucapel de Curicó y Zapadores, de San Bernardo.

Por lo demás, el árbitro general, señor mayor Frollán Arriagada, ha tomado todas las disposiciones del caso para que todos los detalles sean consultados en la organización de las diversas competencias.

Es así cómo el día jueves, además de las pruebas que se realicen en el Estadio Militar, se verificarán dos partidos de football en los Campos de Sports de Ñuñoa.

EL PROGRAMA

El árbitro general ha fijado el siguiente horario complementando el programa fijado por el comando de la División:

Día 29

7 a 8 horas. — Lanzamiento de bala, 5,000 metros final, y salto de la garrocha.
8 a 9 horas. — Lanzamiento del dardo, y 100 metros series.
9 a 10. — Salto largo y 800 metros, series.
10 a 11.30 — Foot-ball, (eliminatoria).
14 a 15.30 — Football (eliminatoria.
Football (Campos de Sports de Ñuñoa) y 200 metros series.
15.30 a 17 horas. — Football (eliminatoria).
14 a 15 horas. — Basket-ball (eliminatoria).
15 a 16 horas. — Basket-ball, (eliminatoria).
16 a 17 horas. — Basket-ball (eliminatoria).

Día 30

7 a 8 horas. — Salto alto y 1.500 metros final.
8 a 9 horas. — Lanzamiento del disco y 200 metros semi-final.
9 a 10. — Salto triple y 400 metros series.
10 a 11 horas. — Basket-ball, (eliminatoria), y posta series.
11 a 12.30 horas. — Football-ball (eliminatoria).
14 a 15.30 horas. — Football (eliminatoria).
15.30 a 16 horas. — Basket-ball, y semi-final 100 metros.
16 horas. — Basket-ball, (eliminatoria).
17 horas. 100 metros final.

Día 31

7 a 7.30 horas. — Basket-ball (final) y 200 metros. — (final).
7.30 a 8 horas. — 3.000 metros (final).
8 a 8.30 horas. — Posta final.
8.30 a 9 horas. — 400 metros (final).
9 a 10 horas. — Pentatlon, 200 metros, Salto largo, lanzamiento del dardo.
10 a 11.30 horas. — Foot-ball, (final).
14 a 15. — Basket-ball, (final).
14 a 15 horas. — Lanzamiento del disco del Pentatlon.
15 a 16 horas. — 1.500 metros, del Pentatlon.
16 a 16.30 horas. — 800 metros (final).

Esta tarde se reunirán los representantes de las diversas unidades que participarán en este torneo con el objeto de acordar y tomar conocimiento de las últimas disposiciones que se deban adoptar o se hayan dictado sobre estas justas.

Confederación Universitaria de Deportes

Se nos encarga citar a sesión al directorio de esta institución para hoy a las 21.30 horas en Moneda 1380. Tabla: elección de presidenta; próxima olimpíada universitaria; incidentes.

Se nos encarga rogar la asistencia de los señores Oscar Palma, Luis Argus, Aníbal González, Guillermo Green, Luis Ramírez Aris, Enrique Olmedo, Eugenio Ampuero, Pablo Saint-Marie, Antonio Ferrer, Carlos Mondaca, Temistocles Sáenz Soro, Arturo Flores, Eduardo Alfaro y Guillermo Agüero.

EXCURSIONISMO

LAS EXCURSIONES DEL DEPORTIVO NACIONAL

Al Roble.—La partida se hará desde la Estación Mapocho, el sábado 31, a las 2 P. M., para llegar a las 3 y minutos a Rungue, siguiéndose desde allí a pie al pueblecito de la Capilla, al pie del Roble.

Se pernoctará allí, para hacerse muy de madrugada la ascensión al Roble.

La cuota de esta excursión en tren es de $ 6.

A San Gabriel. — Esta otra excursión que se verificará este Domingo 1.o de setiembre estará a cargo del señor Carlos Gómez. El club desea presentar una nueva oportunidad a todos aquellos socios que con sus familias no han podido concurrir a las anteriores excursiones, que ha organizado el Nacional a este punto. Cuota $ 8.

Próximas excursiones. — Se anuncian para fechas próximas las excursiones al Teniente, Cristo Redentor e Isla de Juan Fernández.

Desde ya se están recibiendo inscripciones para las próximas temporadas veraniegas en el Camping, de propiedad del Club, en Algarrobo.

CICLISMO

Unión Deportiva Española

Por orden del presidente se cita a junta general extraordinaria para el miércoles 28 del presente, a las 21 horas en primera convocatoria, y a las 22 en segunda, con el objeto de proceder a la elección de tesorero, protesorero, cuatro directores y delegado ante la Unión Ciclista de Santiago.

Se tratarán además otros asuntos de importancia.

La reunión se efectuará en el Centro Español.

FOOTBALL

Deportista enfermo

Se encuentra enfermo de gravedad el presidente del Teniente Godoy, señor Domingo Romero.

El directorio de esta institución nos ruega recomendar a sus asociados pasen a visitarlo a su domicilio, Avenida Seminario 517.

Educación Física a Talca

Hace algún tiempo se anunció que el cuadro de la Escuela de Profesores de Educación Física iría a la ciudad de Talca para medirse con el seleccionado de esa ciudad, pero inconvenientes tenidos por el director, señor Kolbach, que debería dictar allí algunas conferencias, determinaron la postergación de la gira. Según se nos ha informado, ésta se efectuará el Domingo próximo, y para ella la muchachada se apronta con entusiasmo.

LIGA DE FOOTBALL DE RENCA.—El directorio de esta institución se reunirá hoy a las 18 horas.

A continuación está citado el Consejo con el objeto de conocer la apelación elevada por el Renca Sporting.

Uruguay y Argentina ante la constitución de la Confederación de Esgrima

Texto de las comunicaciones enviadas por los dirigentes de estos países a la Federación Chilena

La Federación de Esgrima de Chile ha venido realizando gestiones a fin de propender a la formación de la Confederación Sudamericana de Esgrima, corporación que vendría a cobijar en su seno a todos los deportistas de los países que entrarán a militar en la indicada colectividad.

Con tal motivo dirigió comunicaciones a las instituciones jefes de los países del continente, proponiéndoles la formación de la Confederación.

A este respecto, en la última reunión del Directorio de la dirigente chilena se dió cuenta de dos comunicaciones de las Federaciones Argentina y Uruguaya, por medio de las cuales aceptan la propuesta chilena, y expresan sus aplausos por la feliz iniciativa de esta corporación.

Con respecto a los próximos torneos por los campeonatos de Chile, el directorio acordó mantener abiertas las respectivas inscripciones desde el día 23 de setiembre próximo hasta el 3 de octubre, diariamente en la Sección Deportes de "El Mercurio", de 18 a 20 horas, donde las recibirá el secretario de la Federación, excepción hecha del día viernes que serán recibidas en la secretaría de la dirigente, Moneda 1380, a las mismas horas.

Damos a continuación el texto de las notas de las Federaciones Uruguaya y Argentina.

"Montevideo, 31 de julio de 1929. — Señor presidente y H. Comisión Directiva de la Federación de Esgrima de Chile.

De nuestra más alta consideración: Acusamos recibo de su comunicación de fecha 26-7-29, de la que quedamos debidamente impuestos. Al mismo tiempo, le hacemos saber que en sesión de esta Federación, de fecha 30 de julio, fué leída y considerada por los miembros de esta corporación, siendo aprobados sus términos por unanimidad, recayendo la siguiente resolución, según consta en actas:

"Publíquese en todos los diarios de la capital la comunicación de la Federación chilena, al mismo tiempo que la F. U. E. hace propios los sentimientos que animan a los dirigentes del país hermano."

En espera de alguna resolución concreta al respecto, saludan con la más alta consideración distinguida al señor presidente y miembros de esa entidad.

S. S. S.—(Firmados):— **Mario Rossi**, presidente.— **Teófilo Sánchez Castellanos**, secretario."

La nota de la Federación Argentina dice así:

"Al presidente del directorio de la Federación Chilena de Esgrima —Señor presidente: En la reunión ordinaria del 6 del corriente esta Federación ha considerado su atenta nota del 26 del julio ppdo.

Me es grato llevar a su conocimiento la resolución adoptada al respecto:

1.o Aceptar por principio la feliz iniciativa de ese directorio, en el sentido de propender a la organización de la **Confederación Sudamericana de Esgrima** y hacer llegar un voto de aplauso por el acierto que ella significa para el logro de los altos ideales deportivos.

2.o Sugerir, a modo de proyecto inicial, la reunión de un Congreso constituído por uno o más delegados de cada país sudamericano, dentro de la mayor brevedad.

Dicho Congreso debería tener lugar en una ciudad que consultara las mayores facilidades, no existiendo, al respecto, por nuestra parte, objeción alguna de preferencia.

Esperando de ese directorio el más amplio éxito de esta iniciativa que le enaltece, nos es grato transmitir al señor presidente las seguridades de nuestra consideración más distinguida.— (Firmados): **A. Lanut**, presidente.— **Orfredo L. Peluffo**, secretario."

Liga Gráfica de Deportes

Se cita al consejo de delegados a sesión para hoy, a las 19 horas, en su secretaría, Bandera número 835.

Se encarece la asistencia por haber asuntos importantes que tratar.

Liga Central de Football de Santiago

Hoy martes, a las 19 horas, se reunirá el directorio de esta dirigente en el local de la secretaría, Moneda 1380, a fin de tratar la cuenta pendiente.

Los árbitros celebrarán su día

El próximo Domingo se llevará a efecto en esta capital, la tradicional reunión deportiva conocida con el nombre de "Día de los Árbitros", reunión que tiene por objeto principal recolectar fondos a fin de contribuir al mantenimiento de la Asociación de Arbitros de Santiago, institución que cobija en su seno a todos los jueces del football metropolitano.

Con el objeto antes indicado, las colectividades jefes del deporte en esta capital, suspenden todos sus encuentros oficiales del primer Domingo de setiembre, a fin de dejar a los clubs en libertad de acción para que puedan de esta manera cooperar al programa elaborado por la Asociación de Arbitros.

Este año, el programa se presenta de lo más interesante, pues intervendrán en él los conjuntos superiores de los clubs Carabineros de Chile, Audax Italiano, Green Cross, Magallanes, Santiago y Badminton, equipos que por las performances que durante la actual temporada han venido cumpliendo, están en condiciones de ofrecernos encuentros que pueden ser interesantes.

Como de costumbre, en la mañana del próximo Domingo actuarán los cuadros formados por los árbitros, enfrentando a los conjuntos representativos de los Consejos y Directorios de las Ligas locales. Posiblemente jugarán también en la mañana dos elencos juveniles.

NO MAS FEAS

LA PERSONA MAS FEA SE PONDRA BONITA AL MOMENTO

usando la maravillosa Leche de Rosas de Werck, Crema de la Reina de Hungría, Rojo Líquido de Werck, Leche Ideal de Werck, y los fragancioso polvos de la Reina de Hungría de Werck.

Pedirlos en todas las Boticas de la República.

Lt.—G.

FUME $ 1.20

THE MONARCH

¡El rey de los cigarrillos habanos!

—Elaborados por la Cía. Chilena de Tabacos.—

Lt.—G.

El tennis en "El Llano"

El sábado y Domingo continuaron desarrollándose en las canchas de este estadio las competencias de tennis por los trofeos "Julio Letelier" y "El Llano".

En la competencia de singles por la copa Julio Letelier, se jugaron las siguientes partidas:

C. Fresno - E. Ortega; ganó E. Ortega 7-5, 6-4;
H. Valdés - R. Besa, ganó R. Besa, 6-3, 8-6.
J. Díaz - A. Salvo, ganó J. Díaz, 6-1, 3-6, 6-3.
F. Sartori - M. Montt, ganó F. Sartori W. O.

En la competencia de dobles por el premio El Llano, se jugó una sola partida.

R. Besa - C. Charme v. G. Gómez - M. Montt, ganando la pareja R. Besa - C. Charme, 6-3, 2-6, 6-4.

El Domingo en la mañana continuaron las partidas por la copa Julio Letelier, entre los ganadores del día anterior, con el siguiente resultado:

E. Ortega - R. Besa, ganó E. Ortega 7-5, 6-1.
J. Díaz - P. Sartori, ganó J. Díaz, 6-1, 3-6, 6-3.
O. Edding - I. Comparini, ganó I. Comparini 6-4, 6-3.

En la competencia de dobles triunfó la pareja P. Sartori - I. Comparini, sobre J. Díaz - H. Varela 6-3, 6-4, clasificándose para la final que disputará el próximo Domingo contra la pareja R. Besa - C. Charme.

Las semi-finales de singles por la copa Julio Letelier se jugarán el sábado próximo para el Domingo disputar la final por este valioso trofeo.

El Domingo se inicia la temporada atlética

Programa y Jurado

El próximo Domingo, a las 14 horas, se dará comienzo al programa del torneo para perdedores, torneo con que la Asociación Atlética de Santiago reinicia sus actividades.

Existe entusiasmo entre los atletas para competir en esta justa, que sin lugar a dudas será muy reñida, si tomamos en cuenta que durante los tres meses que no ha habido torneo se han entrenado con esmero.

Las inscripciones para este torneo, se cierran hoy a las 22 horas en la Secretaría.

El orden del programa, es el siguiente:

100 metros series.
800 metros.
Lanzamiento de la bala.
Salto largo.
200 metros series.
Lanzamiento del martillo.
110 metros vallas.
Salto alto.
5.000 metros.
Final de 100 metros.
400 metros series.
Lanzamiento del disco.
Salto triple.
Final de 200 metros.
Lanzamiento del dardo.
400 metros vallas.
Salto garrocha.
Posta 5x3,000.
400 metros finales.
Posta 4x1,000.
Posta 6x1,000.

Jurado. — Arbitro general señor Julio Kilian.

Ayudante, señor Idilberto Lehyt.

Jueces de partida, señores E. Gevert y H. Díaz Vera.

Jueces de llegada, señores A. Cataldo, L. Lorca, E. Sansot y J. de Dios Venegas.

Cronometradores, señores Roberto Müller, P. Aréchaga, J. L. Fuenzalida y Fuchs.

Jueces de saltos, señores L. Tononi, O. Romero y L. Allende.

Jueces de lanzamientos, señores W. Recctus, H. Bellet y R. Salinas.

Jueces de curva, señores L. Miranda, R. Galeno, H. González y W. Doren.

Anunciadores, señores R. Figueroa y P. Hahn.

Aspirantes a jueces, señores B. Wigdorzki, R. Salazar, A. Nitche, L. Hugo y C. Daveggio.

CUPON

Entregando este cupón, más

$ 3.00

en efectivo, obtendrá usted

3 Figurines de Moda

de los cuales dos con patrón.

A provincias $ 0.80 más para los gastos. El valor total puede enviarse en estampillas o giro postal.

LIBRERIA "LA CORONA"

SAN ANTONIO 226. CASILLA 2851, SANTIAGO.

Lt-G

Reunión deportiva en Gath y Chaves

En los Campos de Juegos que el Gath y Chaves posee en Los Leones, se realizará el próximo sábado, una fiesta deportivo-social, cuya base será el encuentro de Foot-ball, entre el club deuño de casa y el Alejandro Muñoz F. C., formado por el personal de la banda del regimiento Cazadores, en disputa de un hermoso trofeo donado por el señor J. Marín Sotomayor, y un juego de artísticas medallas donado por el señor Roberto Bustos.

Hay entusiasmo, tanto entre el elementos del Regimiento Cazadores como entre los socios del Gath y Chaves, por ver a sus cuadros, pues se estima que será este un lance emocionante, considerando que el "Alejandro Muñoz", es uno de los mejores cuadros formado por Regimientos de esta capital y el Gath y Chaves por su parte, el mejor de los conjuntos existentes entre casas comerciales.

Servirá de preliminar a dicho lance el encuentro entre el cuadro Buenos Aires" y el Gath y Chaves B. quienes disputarán un juego de artísticas medallas donadas por un Jefe de la Casa.

El tiro reducido entre los escolares

Con un gran número de competidores se efectuó el domingo pasado, la tercera etapa del Certamen de Tiro Reducido para escolares, en el Polígono del Club Nacional.

Se hicieron presentes en esta reunión, alumnos del Instituto Nacional, Liceo Valentín Letelier, Colegio de los Padres Franceses, Liceo Alemán, Academia de Humanidades, San Ignacio y Escuelas Primarias N.os 63 y 164.

Entre los primeros lugares, con sus tres mejores series, figuran los siguientes competidores:

José Artigas, 47-47-44, total 138 puntos.
Osvaldo Cuadrado, 45-46-44, total 136 puntos.
Ludovico Muzzio, 46-45-44, total 135 puntos.
Guillermo Collao, 54-45-42, total 132 puntos.
Guillermo Toro, 42-42-41, total 125 puntos.
Rigoberto Tapia, 42-42-41, total 125 puntos.
Máximo Alvarado, 43-41-40, total 124 puntos.
Hugo Von dem Knesebeck, 42-42-40, total 124 puntos.
Eduardo del Río, 42-41-40, total 123 puntos.
José Soler, 43-40-39, total 122 puntos.
Rigoberto Díaz, 40-40-37, total 117 puntos.
Francisco Cruzat, 41-38-35, total 114 puntos.
Julio Carvajal, 39-39-36, total 114 puntos.
Luis Venegoni, 40-35-35, total 108 puntos.
Elías Panagotti, 37-34-34, total 105 puntos.

El campeonato universitario de ping-pong

Interesantes resultaron los partidos de ping-pong que por la segunda rueda se realizaron el viernes y sábado de la semana pasada en las escuelas de Derecho e Ingeniería.

A medida que se acerca la finalización de este importante certamen, aumenta el entusiasmo de nuestros aficionados, que día a día concurren en mayor número a presenciar su desarrollo.

Una de las partidas más interesantes de la etapa fué la que efectuaron Rojas, de Ingeniería e Izzo, de Medicina, en que después de porfiada lucha logró imponerse el representante "galeno".

Hoy corresponde iniciar la tercera rueda y, al efecto, se han fijado los siguientes partidos:

En la Escuela de Derecho

18 horas.—Izzo (M), con Ramírez (M).

18.30 horas.—Mateluna (D), con Bunfi (L). Director de turno, don Oscar Castro.

Escuela de Ingeniería

18.30 horas.—Martínez (D), con Pedreros (M). Director de turno, señor Arretz.

—Mañana, para terminar la tercera etapa, jugarán en la Escuela de Derecho: A las 18.30 horas: Rebolledo (L), con De Amesti (L).

19 horas.—Vial con vencedor Ramírez - Izzo.

El Remedio para Toda la Familia —Tanlac!

La Salud de su Familia es Esencial para su Felicidad

La más común de las dolencias en toda familia son los trastornos de la digestión y por esta razón el Tanlac, probado por veinte años, se encuentra en millares de hogares como la medicina de urgencia para cualquier síntoma de indigestión, acidez, estreñimiento, náuseas, gas en el estómago, etc.

El Tanlac es una medicina para jóvenes y ancianos por estar compuesta de hierbas, raíces y cortezas, no conteniendo drogas que formen hábito, tan esencial en el tratamiento de los niños.

Por más de veinte años el Tanlac ha demostrado su eficacia medicinal en los casos de trastornos de la digestión, con el resultado de que más de 50,000,000 de frascos de han vendido en todas partes del mundo.

Lo anterior, así como los millares de testimonios que hemos recibido, son la prueba irrefutable de su gran eficacia para restablecer la salud.

Una cucharada grande tres veces al día frecuentemente da resultados benéficos aún después de solamente tomarse unas cuantas dosis.

Si no se siente bien pruebe hoy el Tanlac y engrose el gran ejército de los que lo usan.

A base del Extracto Salido de quina, cáscara sagrada, genciana, berberis, hierba, quitado amargo, carminativos y colorantes, azúcar, glicerina, alcohol, agua.

B. R.

Lt.—X.

¿Le falta apetito? Recóbrelo así

La falta frecuente de apetito puede ser signo de debilidad que no debe descuidarse. Si la alimentación es insuficiente, el organismo entero se debilita, disminuye la vitalidad y la vida pierde sus encantos.

Lo primero es recobrar el apetito. ¿Como? Tomando Jarabe de Fellows. Es una preparación científica que ayuda a fortalecer el organismo entero. La pureza de sus ingredientes, la perfecta uniformidad en su mezcla y su probada eficacia le han granjeado la recomendación de la ciencia médica durante más de medio siglo.

Tómelo para recobrar el apetito, y, con él, todas sus energías.

Tome JARABE de FELLOWS

Base: Hierro, quinina, estricnina e hipofosfitos de manganeso, potasa, sosa y cal.

Lt.—X.

CAMIONES

FARGO

LOS PUNTOS IMPORTANTES

Montaje flexible para el cardán

Cigüeñal equilibrado y taladrado para la lubricación

Piñon montado a horcajadas

Frenos de expansión interna

Arbol de levas de servicio pesado

Pistones de acero "Invar Iso-Therm"

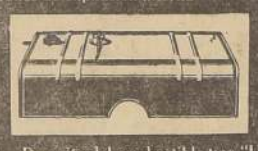

Deposito del combustible tipo "U"

INGENIERIA AVANZADA
PARA LA MODERNA
TRANSPORTACION COMERCIAL

El Camión Construido a Conciencia

CIA. CHILENA DE AUTOMOVILES Y ACCESORIOS

-:- DELICIAS 1326 -:-

Ct.—X.

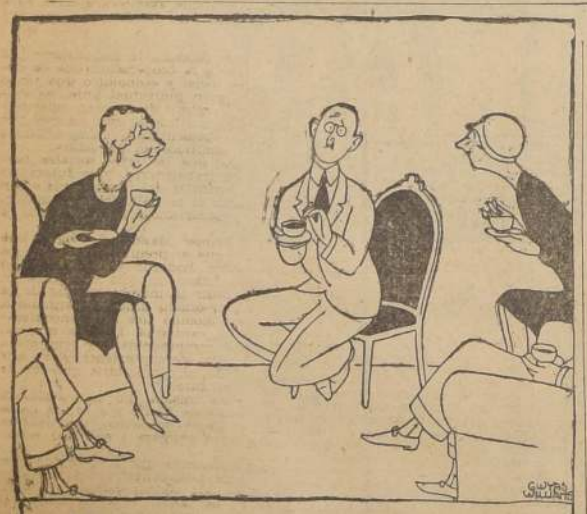

EL explorador Gallinez, de quien se cuentan espeluznantes hazañas, sufre trasudores de angustia al descubrir, en casa de una aristocrática dama, que sus calcetines chocan desastrosamente con el buen gusto del ambiente que lo rodea. Si alguno de los presentes nota que extravagantes colorines brillan entre el pantalón y el zapato ¡adiós reputación!

La calcetería Holeproof resuelve la cuestión del buen gusto al tratarse de calcetines. Sus patrones son distintivos, a la moda y conforme a las exigencias de la elegancia. Las combinaciones de matices son muchas y variadas, pero nunca de mal gusto. La calcetería Holeproof ofrece a los caballeros exigentes calcetines realmente chic y que duran de tres a cuatro veces más que otros.

O. H. MITCHELL
Casilla 1014, Santiago

Ct.—X.

FERROCARRILES DEL ESTADO

Se solicitan propuestas públicas para la provisión de dos pescantes a vapor de 60 toneladas.

Las propuestas se abrirán el día 21 de octubre a las 15 horas en la Oficina del Jefe del Departamento de Tracción y Maestranzas (Estación Alameda).

Bases, planos y antecedentes en la Secretaría del mismo Departamento desde el 17 del actual.

—G.

HOY MARTES

Todos los suplementeros gritarán:

¡¡¡MOYAAAAA!!!

La Revista más graciosa que se ha editado en Chile.
ZIG-ZAG (Empresa Editora).
MALBRAN Y CAMPAÑA (Directores).
VICTORINO (Director artístico y dibujante).
Colaboraciones de las mejores plumas festivas.

ALGO DEL NUMERO QUE APARECE HOY:

La tremenda falsificación de boletos de Tranvías Rodantes.—Moya la descubre. — Los motores en que se fabricaban. — Ampilos detalles.

El personal de Redacción que trabaja a las órdenes del tipo.—tre Moya. — Heterogéneo cuerpo de redacción. — Crecoeslovacos.—Rusos, Alemanes y Rancagüinos.

Teatro de Vanguardia. — La producción más altruista que.—cabe imaginarse. — Mucho más vanguardista que el Proceso de.—Marilián (Colaboración de Rafael Frontaura).

Vida Social de Mota. — La belleza patagüina de la semana.—El Sprit galante de nuestros más elevados salones de medio pelo.

Poesías Runrunistas y trigéminas. Concursos al alcance de los.—dos los bolsillos, etc., etc.

Estas y muchas barbaridades más encontrará en el primer.—número de MOYA, que se venderá hoy al irrisorio precio de.—SESENTA COBRES (ni que estuviéramos liquidando).

MOYA es revista que puede llevarla a todas partes. Sin temor.—de encontrar chistes de doble sentido ni nada que pueda herir el.—natural pudor que todos reconocemos en Ud.

Colaborarán en MOYA:

GENARO PRIETO
CARLOS CARIOLA
RAFAEL FRONTAURA
ZANAHORIA Y PANCUTRA LTDA.
CUASIMODO
MUTT Y JEFF, etc. etc.

Ct.—X.

WORTHINGTON

COMPRESORES PORTATILES

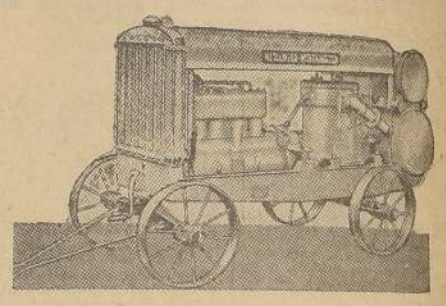

PARA CONSTRUCCION DE CAMINOS, CANTERAS, TUNELES, MINAS, CALAFATEO DE CAÑERIAS PARA AGUA POTABLE Y ALCANTARILLADO, FERROCARRILES, PERFORADORAS Y HERRAMIENTAS NEUMATICAS.

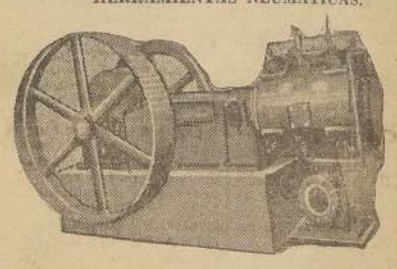

COMPRESORAS FIJAS DESDE 5 HASTA 350 PIES CUBICOS POR MINUTO, CONSTANTEMENTE EN EXISTENCIA, PARA ENTREGA INMEDIATA.

BABURIZZA, LUKINOVIC y CIA.

VALPARAISO Casilla II-V. — Huérfanos 785 Casilla 2757 SANTIAGO — ANTOFAGASTA Casilla 869.

Ct.—G.

British Society

CASILLA 3441 —:— SANTIAGO

Santiago, August 18, 1929.

The Annual General Meeting of the British Society will take place on Thursday, August the 29th, in the British Club, calle San Antonio N.o 215, at 6.30 p. m. The Eigth Annual Reportand and Balance Sheet will be presented, showing the work of the Society from July 1928 to June 1929, Election of Officers for the coming year. A full attendance is earnestly requested.

THE DIRECTORS.

Ct.—G.

Papeles Pintados

No crean

EN FALSAS LIQUIDACIONES que aumentan los precios en un 40% y rebajan 20%, todavía en papeles anticuados.
ANTES DE COMPRAR impónganse de los papeles recién llegados, de mucho gusto y alta novedad.

Marcos Pinstein

ESTADO 111

DESCUENTOS ESPECIALES A LOS SEÑORES ARQUITECTOS, INGENIEROS Y CONTRATISTAS.

Ct.—G.

En EJERCITO

ARRENDAMOS

Elegante casa en bajos, consta de salón, dormitorio, comedor, hall, 3 dormitorios, 3 toilettes, piezas servidumbre, garage para dos autos, toda clase dependencias.

CANON: $ 1,300

Dirigirse a:
JOSE MANUEL BALMACEDA Y CIA.
CORREDORES DE LA CAMARA DE PROPIEDADES.—
CASILLA 2383.— BANDERA 70 — TELEFONO 5086.

Ct.—X.

Se ha instalado un servicio de sanidad en el Matadero

Nota de la Sociedad Gremio de Abasto, dirigida al Administrador de ese establecimiento

La Sociedad Gremio de Abasto le ha dirigido la siguiente nota al señor Administrador del Matadero:

"De acuerdo con las aspiraciones que sustentaba la Sociedad de Gremio de Abasto en sus reiteradas peticiones a esa Administración, solicitando fuera implantado un Servicio de Sanidad en el Matadero, hemos tenido la satisfacción de ver confirmados nuestros deseos con la declaración oficial que usted ha tenido a bien hacerle a los miembros de nuestro Directorio, en comisión especial ante usted en representación de nuestro Gremio.

En efecto, el Servicio Médico y el de vacuna, funciona de 15 a 17 horas. Sabemos que en este sentido hemos sido secundados ampliamente por el Sr. Adminstrador, funcionario que nos ha confirmado una vez más la alta comprensión de los deberes en el delicado puesto que desempeña, al apoyar nuestra petición ante las autoridades. Pero, para que surta los efectos que se tuvieron en vista al solicitar este Servicio, nuestros asociados nos piden solicitemos de esa administrador si sería posible el cambio de hora en que funciona, por el de 11 a 13 horas.

Si fuera posible acceder a esta petición, ya que a esa hora se reunen en el Mercado todos los dueños de carnicerías, complacería a los infrascritos en el deseo de servir a sus asociados y se haría un gran servicio al numeroso Gremio que representamos como dirigentes.

Saludan a usted con especial atención y respeto S. S. S.

Pedro Donoso E., presidente.—Juan Toledo R., secretario.

Sindicato Profesional de Suplementeros

Hoy se reunirá el directorio. — Velada a beneficio de un socio

El Sindicato Profesional de Suplementeros de Santiago ha citado para hoy a reunión de directorio en el local social, Delicias 1867.

Se tratarán importantes asuntos por lo cual se recomienda la asistencia.

BENEFICIO DE UN SOCIO

Esta institución prepara también una velada a beneficio del socio señor Nicanor Arce. Se realizará el viernes en el local del Hippodromo Crico. El programa estará a cargo del Conjunto de la institución. Se ha citado a sus componentes a ensayo para hoy en el local social.

Sindicato profesional de Inspectores de Góndolas

Celebrará una interesante asamblea en la Casa del Pueblo

El Sindicato Profesional de Inspectores de Góndolas celebrará mañana asamblea general en el local de la Casa del Pueblo, Agustinas 2450.

Esta reunión será presidida por el Inspector del Trabajo, señor Vivanco. Especialmente se recomienda la asistencia a los inspectores de la Central Ford. Se tratará especialmente de la situación del Secretario General, señor Casanueva, que ha sido atropellado en sus derechos.

La Sociedad Santiago de Zapateros conmemoró su 30.o aniversario

Programa de festejos que se desarrolló

La Sociedad Santiago de Zapateros conmemoró ayer treinta años de vida social.

El programa elaborado por la comisión de fiestas mereció generales aplausos de los socios, que se retiraron gratamente complacidos. En la noche del sábado, se verificó una velada literario-musical y baile. El programa artístico estuvo a cargo del conjunto Los Hijos del Pueblo, que puso en escena escogidos números de su repertorio.

BANQUETE

Uno de los números que revistió mayor brillo fué el banquete, pues se vió concurrido por gran número de socios y sus familias. Especialmente invitados concurrieron el presidente del Congreso Social Obrero, señor Julio Rojas, el ex-Presidente, señor Edmundo Alvarez; el presidente de la Sociedad de Comerciantes Ambulantes de Chile, señor Rodolfo Vera; el presidente del Sindicato Aycaguer y Duhalde; el señor Oñate, de la Soc. Benjamín Franklin, y el representante de la Sección Obreros y Empleados de "La Nación" y "Los Tiempos".

Ofreció la manifestación el presidente de la institución señor Manuel Aburto, a continuación hicieron uso de la palabra los señores Catalán, del Sindicato Aycaguer y Duhalde; el señor Rodolfo Vera, el presidente del Congreso Social, señor Rojas; el señor Edmundo Alvarez y el representantes de "La Nación".

Todos los oradores tuvieron entusiastas frases, haciendo votos por la prosperidad de la institución, como asimismo, por la grandeza del Congreso Social Obrero, que ya en dos acasiones ha sido presidido por un miembro de la Santiago de Zapateros.

Reconocieron también ampliamente la labor realizada por el señor Edmundo Alvarez, que fué aplaudido entusiastamente.

Sesiones de trabajo

Citan a sesión las siguientes instituciones:

SOCIEDAD MANUEL RODRIGUEZ.—Directorio hoy a las 21 horas, en el local social, San Francisco 748.

CENTRO DE TAPICEROS DE SANTIAGO.—Se cita al gremio en general para el jueves, con el fin de elegir directorio.

CENTRO CULTURAL Y SPORTIVO 30 DE JULIO.—Para hoy se cita a los señores Gaete, Cornejo, Cádiz y Díaz Muñoz con el fin de ensayar la obra "El tío y su sobrino".

CUADRO ALEJANDRO FLORES.—Reunión general hoy a las 21 horas. Mañana a la misma hora ensayo general.

SOCIEDAD UNION DE PELUQUEROS.—Reunión de Directorio hoy a las 21.30 horas. Se ruega la asistencia; hay importantes asuntos que tratar.

CONJUNTO ARTISTICO VICTOR DOMINGO SILVA.— Directorio hoy a las 20.30 horas, en Chiloé 1135.

SOCIEDAD DE CHOFERES MANUEL MONTT.—Directorio hoy a las 21.30 horas. Hay importantes asuntos que tratar.

CONJUNTO ARTISTICO CARLOS MEDINA.— Citase a sesión de Directorio para hoy, a las 19.30 horas, en el local social.

SINDICATO PROFESIONAL DE MATRONAS DE CHILE.—Cita a junta general extraordinaria para mañana, a las 17 horas.

SOCIEDAD DAVILA BAEZA.—Asamblea general mañana, a las 21 horas. Se tratarán importantes asuntos.

CONJUNTO ARTISTICO LOS HIJOS DEL PUEBLO.—Asamblea general, hoy a las 21 horas, en Lord Cochrane 643.

COOPERATIVA DE EDIFICACION MIGUEL ANGEL.—Cita al Consejo Directivo para esta noche, a las 21 horas, en San Francisco 748.

Se festejará a los Redactores Obreros

El Centro Germinal ofrecerá en su honor una comida

El directorio del Centro Germinal celebrará mañana una reunión íntima en honor de la prensa, siendo acto seguido una comida a la cual asistirán todos los miembros del directorio y los representantes obreros de la prensa.

CAMPEONATO DE JUEGOS DE SALON

El domingo pasado se llevó a efecto el segundo campeonato, en el cual participaron 22 socios, resultando favorecido con el primer premio de dos medallas de plata los señores Luis Droguett y Luis Lorca. Con el segundo premio los señores Abraham Zapata y Marcelino Jara, los premios fueron entregados a los vencedores.

Se beneficia el Conjunto Artístico Renaissance

Prepara un festival a beneficio de los fondos sociales

El Conjunto "Renaissance" activamente sigue trabajando en la organización del festival artístico y baile social que el sábado llevará a efecto en el Salón Teatro de la Sociedad Unión de Peluqueros, Tarapacá 721.

La dirección artística presentará un novedoso programa; figura en el nuevo instrumento parlante vocal por su inventor señor Manuel Villavicencio; debut de la pequeña bailarina clásica infantil "La Pirulita", romanzas por el tenor señor Ramiro Carrasco, y aficionados conocidos como Matías Segura, Pedro Bahamondes, Pepe Contreras, Domingo Quivira, Cáceres y otros.

Sociedad Cooperativa Nacional de Comerciantes

Convoca a asamblea general

El Consejo de Administración de la Cooperativa Nacional de Comerciantes cita a Junta General para el viernes, a las 21 horas. Hay problemas de importancia que tratar para la buena marcha de la institución, como ser: sueldo del gerente, elección de un miembro del Consejo por renuncia del vicepresidente señor Zacarías Martínez, nombramientos de socios honorarios, inauguración de la población y la exclusión del socio cooperador I. Rojas hecha por el Consejo.

Se ruega a los socios la asistencia y puntualidad en la hora. La reunión se celebrará en el local social de la Sociedad de Comerciantes del Mercado Central, Av. La Paz 134.

Constituirá una Cooperativa de Edificación el Centro Ñuñoa

Convoca a samblea general

El próximo Domingo 1.o de Septiembre, a las 11 horas celebrarán asamblea general los socios del Centro "Ñuñoa" de la Unión Nacional.

En esta sesión la Comisión Pro-Población pondrá en conocimiento de la Asamblea los trabajos realizados y las ofertas de terrenos que hay.

A esta sesión concurrirán especialmente invitados distinguidas personalidades y dirigentes de instituciones sociales. Se dará también una conferencia que estará a cargo del presidente de este centro. El tema de esta conferencia será relacionado con la ley 308 de la Habitación Barata, a fin de ilustrar a los socios que van a formar parte de la Cooperativa de Edificación del Centro. Se invita a todas las personas que se interesen por formar parte de esta Cooperativa.

Dé Ud. mayor impulso a su negocio avisando en la Radio "La Nación"

Ha fallecido un antiguo dirigente social

PERTENECIA A VARIAS INSTITUCIONES

Ayer ha dejado de existir el señor Maximiliano Salas. Perteneció a la Sociedad Manuel Montt, Sociedad Artesanos La Unión, Centro de Tapiceros de Santiago y Sociedad Fermín Vivaceta.

Se recomienda la asistencia a los socios de las diversas instituciones mencionadas.

Los funerales se realizarán a las 16 horas y el cortejo partirá de Camilo Henríquez 270.

Sociedad de Artesanos La Unión

COMISION DE FIESTAS

Para esta noche a las 21 horas, se ha citado a los miembros que componen la Comisión de Fiestas de la Sociedad de Artesanos "La Unión". Se tratarán asuntos de importancia, por lo cual se nos ha pedido encarecer la asistencia de los señores vocales nombrados por el presidente don Carlos Díaz.

Importantes acuerdos adopta el directorio del Congreso Obrero

Constitución de las diversas comisiones. — Actividades culturales y otros asuntos que fueron tratados

El directorio del Congreso Social Obrero de Chile en sesión celebrada últimamente adoptó los siguientes acuerdos:

Dejar constancia de algunos puntos informados por el administrador de la Casa del Pueblo, señor E. Alvarez, debiendo resolverse sobre ellos en la sesión próxima.

Aprobar la cuenta de los directores de turno, desde la fecha de su funcionamiento.

A raíz de una petición recibida resolvióse no conceder reconocimiento como instituciones oficiales de carácter cultural o artístico, ni del C. S. O. ni de la Casa del Pueblo, a ninguna institución o grupo de instituciones determinadas, sino dar a todas las colectividades de este género iguales facilidades, conforme al espíritu con que fué creada la Casa del Pueblo.

Sobre este mismo punto se acordó dar autorización a un núcleo de antiguos y populares aficionados artísticos para organizarse y desarrollar actividades, dentro o fuera de la sede del C. S. O. pero sin reconocimiento especial.

De acuerdo con la facultad concedida por la última asamblea general resolvióse que la celebración del aniversario de la R. del Brasil en el Teatro Municipal, concurra una delegación formada por los miembros de la Mesa Directiva, los asambleistas señores Alfonso Miranda y Julio C. Arancibia, y los que acuerde la asamblea.

Tomar nota de la constitución de diversas comisiones en la reunión convocada con tal objeto para el jueves pasado. Se publicará separadamente la nómina de sus presidentes, secretarios y vocales.

Dejar constancia de la cuenta del tesorero señor Juan Toledo, de haber recibido $ 146, del ex tesorero accidental señor Apiolaza, de haber rescatado una libreta antigua del C. S. O. con un saldo de $ 53 y centavos en la Caja de Crédito Popular de haberse informado sobre los locales adyacentes a la salas de la Escuela N. Palacios y de estar vencido el seguro sobre mobiliario del C. S. O. El movimiento completo del período del ex tesorero, enero a julio de 1929, está siendo incluído en limpio en los libros, a fin de revisarlo e informarlo al directorio y a la asamblea de delegados.

Informar a las delegaciones de las instituciones afiliadas al C. S. O. que el tesorero atiende las cancelación de cotizaciones mensuales los lunes y viernes, de 20 a 21.30 horas.

Declarar que en adelante todas las actividades y labores de orden cultural, artístico o coreográfico en la Casa del Pueblo quedan a cargo de las Comisiones de Actos Teatrales y de Educación y Extensión Cultural, no existiendo concesión, ni autorización especial para ninguna institución determinada.

Las comisioes indicadas armonizarán en todo caso sus facultades con la Mesa Directiva del C. S. O. y con los acuerdos que adopte, para los casos en que ocasionalmente se conceda el salón teatro a algunas instituciones.

Esta resolución se refiere igualmente a los Cursos que se desarrollan y que se organicen en la Casa del Pueblo, todos los cuales están bajo la dirección y control del C. S. O. por medio de sus comisiones respectivas.

Comisionar a los señores R. Torrealba y J. Toledo para dar cumplimiento a acuerdos del directorio sobre la propiedad donde funciona la Escuela N. Palacios.

Directores de turno: La Mesa Directiva confirma el orden de turnos fijados a sus miembros para atender y controlar las actividades sociales en la Casa del Pueblo, que es el siguiente: Día lunes señor O. Soto; martes, señor R. Torrealba; miércoles, señor E. Silva; jueves, señor F. Pereira; viernes, señor J. Toledo; sábado, señor A. Cubillos y domingo, señor S. Soto. Hora: de 21 a 23 horas, con excepción del domingo que tendrá horario diferente.

Formación de la Sección Deportes del Gremio de Panificadores

Hoy celebrarán reunión en la Casa del Pueblo

En la próxima reunión celebrada por los deportistas del Sindicato Profesional de Panificadores se tomaron los siguientes acuerdos:

Citar al presidente señor Juan Concha, y todos los socios del prestigioso Club Wouy Porman, a una reunión para mañana, a las 17 horas en la Casa del Pueblo, Agustinas 2450.

Contestar una nota del Deportivo Panificadores de Viña del Mar.

Llamar a todos los socios deportistas de Santiago para formar la Sección Deporte en el Gremio, y a citar a los socios señores Juan Bravo, Ramón Espinoza, Oscar Martínez, José Olivares, Arturo Riveros, y José Espinoza.

Iniciar las actividades deportivas en las ramas de football, atletismo y box.

COLABORACIONES

Gira de S. E. a las provincias del norte

por JOSÉ BASUALTO

Desde un extremo a otro del país conoció el elemento obrero cuan grande fué el sacrificio que se impuso nuestro Primer Mandatario en su gira por las provincias del norte para conocer así personalmente cuál es la verdadera situación de vida en que se encuentran los hombres de trabajo de esas pampas y ciudades; solicita atención que reconocemos en su justo y verdadero alcance.

Gran satisfacción es para nosotros dejar constancia como verdaderos hijos del trabajo, que Presidente alguno gastó antes tal desvelo aumentándose tan pesada labor en su vida de gobernante en beneficio de la clase trabajadora que antes se explotaba sin dirigirla para vilipendiarla, acusarla y abandonarla después.

Hoy, con el solo pensamiento de que ya no somos los de ayer, y teniendo bien comprobado que desde Su Excelencia el Presidente de la República hasta sus últimos colaboradores se preocupan de nuestra situación en forma tan efectiva, las amarguras mismas que produce el trabajar como animales, según fué comprobado por allí, tiene que sentirse menos pesada porque hay la esperanza que mañana será completa nuestra vindicación.

A vosotros, compañeros sin descerrilimiento, por floja mentalidad, que no queréis creer en los hechos comprobados por seguir el lamento sirinesco de los que sin pudor os engañan, no neguéis hoy vuestra mirada al impecable espejo que para vosotros confeccionó en Chuquicamata el 7 del presente, S. E. el Presidente de la República, y allí veréis comprobada la verdad innegable que nosotros ya os veníamos diciendo en defensa de vuestros intereses que colectivamente están juntos a los nuestros.

Los que con alguna experiencia de la vida y un claro concepto del deber, no podemos dejar de lamentar los extravíos producidos por ambición y caprichoso amor propio de unos pocos, la ciega e inocente pasión de otros que no conocen el mal que se hacen, y la culpable e indiferente abstención de los mejores que debieran hacerse presente en todas las organizaciones para formar de ellos la vanguardia dirigente del ejército social obrero bien organizado del país, conjunto general todo esto que desalienta porque ello hace vislumbrar la ingratitud, causal que obliga ceder el paso a la maldad que viene a impedir la unificación espiritual, individual y por lo tanto social de la masa trabajadora de acuerdo con el espíritu de la ley que es el sentido anhelo de S. E. el Presidente de la República.

El ejemplo que día a día nos viene dando el Primer Mandatario de la Nación ¿es acaso posible no imitarlo? Todos estamos viendo cómo el Supremo Gobierno ha pedido se reformen ciertas disposiciones constitucionales relacionadas con la comprensión y cumplimiento del deber, o sea determinar obligatoria y uniforme la labor entre los miembros que componen el Poder Legislativo.

Todos hemos leído el discurso explicativo del señor Ministro del Interior que en pleno Senado de la República decía entre otras cosas: "El mecanismo que la Constitución creó—supongo que con algún criterio de cálculos—fijó un número determinado de parlamentarios para cada rama del Congreso a fin de que ellas pudieran funcionar con toda eficiencia, y si con las abstenciones indefinidas de algunos de sus miembros funciona bien, ello significa un recargo de trabajo para los congresales asistentes que hará resentirse la calidad de las labores mismas del Parlamento".

Yo pregunto a mis compañeros trabajadores, que aún se niegan a obedecer la ley sindical, y a los que obedeciéndola aparentemente se niegan a reconocer su espíritu interpretándola a su manera para aprovecharse de la desunión, si esto se hace con los de allí arriba, ¿no comprenden acaso que todos estamos obligados, cada uno dentro de su esfera, a hacer lo mismo, trabajar todos por el bien colectivo para hacer unidos la grandeza y felicidad nacional?

Si esto es innegable, nadie puede abusar de la ignorancia o falta de conocimiento legal de los demás que componen una asamblea amorfa para impedir que se descubra una falta, porque con ello las faltas se convierten en delito.

Por lo demás laborando en el taller enriquecemos la industria y nos ganamos el pan cotidiano, pero no es esta toda la cooperación que se necesita para que se produzca el mejoramiento social y económico que tanto anhelamos, sólo cumplimos así con la obligación individual ante las exigencias del hogar, pero nos debemos como miembros de la gran colectividad nacional a otras obligaciones, tenemos para ella mayores deberes que cumplir en otras actividades, para así poder presentarnos como hombres dignos, cultos y educados si queremos ser admitidos en su seno.

Necesitamos todavía, comprender los más, que las leyes sociales fueron promulgadas en beneficio de nosotros los trabajadores, y es fuerza no ignorar que la gira que hizo S. E. por las provincias del norte, tenía como principal fundamento imponerse por sí mismo si se aplicaba y cumplían, y cuál el provecho que de su aplicación y observancia podía reportar a sus interesados.

Cuando de esta manera nuestro gran Primer Mandatario vigila que no se esterilice su magnánimo esfuerzo para que el premio dedicado a los cultivadores del orden social, unión y trabajo honrado sea aprovechado en forma justiciera, no creemos que pueda haber un solo habitante en Chile que se atreva a entorpecer, menos impedir la marcha regular de la organización obrera con la cual se cimienta el orden, unión y hermandad social que muchos figurones ocultos tras un biombo con fines inconfesables tratan de impedir con la guillotina y la calumnia. De esta manera, la lucha en beneficio general, cuando no es comprendida por ignorancia o maldad, sufre un desvío de su centro, y la mala corriente clava sus saetas marcando como víctima al más intrépido, sin importarle qué sea de los buenos, pero que tiene que ser el más incauto.

Por nuestra parte, consciente de nuestra misión, no nos acallarán con sus asonadas y seguiremos nuestra campaña de frente y a la luz hasta eliminar o enmendar lo malo, y entonces nuestra conciencia nos dará la satisfacción del deber cumplido, cuyo honor nos obligará a envainar nuestra espada allí en los cuarteles de invierno.

Mientras tanto, honor a los honrados luchadores que han sabido con suerte alcanzar éxito, y les rogamos no nos abandonen en esta noble cruzada en que nos encontramos empeñados para corresponder a los desvelos de S. E., y alcanzar el triunfo general de sanear y ver a todos los trabajadores unidos dentro de la organización para felicidad de nuestra patria.

EMPRESA FORLIVESI

(POMPAS FUNEBRES)

SANTIAGO —:— VALPARAISO

—Los mejores servicios con 30% menos que cualquiera otro casa.

TELEFONO 88716

Calle Compañía 1037-1041

SERVICIO NOCTURNO PERMANENTE

Df.—N|O.

POMPAS FUNEBRES

Teléfono 86595 — LA CENTRAL — Empresa Nacional

MERCED 799, ESQ. SAN ANTONIO

EL MAYOR SURTIDO EN URNAS IMPORTADAS Y NACIONALES

LOS MAS BAJOS PRECIOS. ABIERTO DIA Y NOCHE TODO EL AÑO

Df.—N|O.

DEFUNCION
Sociedad Manuel Rodríguez
Habiendo fallecido el socio jubilado, don
Maximiliano Salinas
rogamos a los socios y sociedades amigas acompañar sus restos al Cementerio General, hoy a las 4 P. M., de su casa habitación, Camilo Henríquez N.o 270.
LA COMISION.

IN MEMORIAM
Hoy martes, 8.o aniversario del fallecimiento de nuestro querido deudo
Manuel Sánchez Mujica
se dirá una misa por el descanso de su alma en el Seminario de los Redentoristas de San Bernardo, a las 8 A. M.
ETELINDA S. v. DE SANCHEZ E HIJA

DEFUNCION
Sociedad "La Universal"
Habiendo dejado de existir el consocio, don
Juan Vargas Baladé
(Q. E. P. D.)
Citase a los socios a sus funerales que se efectuarán hoy a las 16 horas, partiendo el cortejo desde el Pensionado de la Casa de Orates (puerta de la calle Olivos), en dirección al Cementerio General.
Invítase a este acto fúnebre a las sociedades amigas.
LOS SECRETARIOS.

DEFUNCION
Sociedad "Fermín Vivaceta"
Habiendo dejado de existir el socio jubilado don
Maximiliano Salinas Navarro
rogamos a nuestros asociados y relaciones en general asistir a sus funerales, desde su casa, Camilo Henríquez 270, al Cementerio General.
Los secretarios.
Def.—X

DEFUNCION
Ha dejado de existir la señorita
Dolores Muñoz Labra
Hoy se le harán, a las 9 1/2 A. M., solemnes honras en la Parroquia de San Rafael (Av. Matta entre S. Diego y A. Prat), y después sus restos serán conducidos al Cementerio Católico.
LA FAMILIA.
Def.—X

NECESITO TOMAR EN ARRIENDO
CHALET para poca familia, nuevo, en Providencia, Los Leones, o Ñuñoa. Prefiero de un piso. Amplias garantías para el arrendador.
Dirigirse por carta a
ARRENDATARIO
CASILLA 1973
Lt.—27

LUTOS
EL MANTO ELEGANTE
PASAJE MATTE N.o 28
Gran surtido en trajes, abrigos, blusas, echarpes, guantes y pañuelos. Sombreros, carteras y astrakanes y cuanto artículo necesita para luto.
DINO

EMPRESA ZENTENO
POMPAS FUNEBRES
Estado 17. — Teléfono Auto 4275
Delicias 2584 — Teléfono Auto 86524
Los mejores servicios a los más bajos precios.
Df.—N|O.

Catarro de su Nene se Cura mejor Externamente
Cede en una sola noche, sin darle a tomar medicina. Al acostarle, frote
VICKS VAPORUB
Fórmula: mentol 9%, alcanfor 9%, aceite de trementina 2%, eucaliptus 2%, de semilla 1%, petrolatum 79%.
Lt.—X

A todos los que padecen
de Estreñimiento, Enteritis, Malas digestiones, Infartos biliares.
Tomen por la noche, al acostarse, dos comprimidos de
Lactolaxine Fydau
Este remedio es un poderoso reeducador del intestino, el único capaz de curar el Estreñimiento y las afecciones que de él derivan.
La Lactolaxine Fydau, admitida en los Hospitales de París, la prescriben las eminencias médicas en todos los países.
Laboratorios Biológicos André PARIS, 4, Rue de La Motte-Picquet, Paris (francia)
Véndese en todas las buenas farmacias.
A base de Fermentos Lácticos, Naftol, Fitolacca
Lt.—X

EL MOVIMIENTO HABIDO AYER EN LA BOLSA DE COMERCIO

DE 30 FLUCTUACIONES DE PRECIOS, SUBIERON 22 y BAJARON OCHO TITULOS

No dejó de ser de interés el movimiento de ayer en el Mercado de Valores.

Las principales ventas le correspondieron a Tocopillas, Higueras, Presidentas, Gaticos, Cayllomas y Carahues.

En menor número se hicieron Patiños, Disputadas, Condoriacos, Oruros, Lebu Ord, Marga-Marga, Chilena de Fósforo, Tegidos El Salto, Gas de Santiago, Electricidad Ind., Paños de Tomé y Banco de Chile.

A 230.600 nominales alcanzó el valor de lo transado en Bonos Hipotecarios.

Los precios cerraron firmes y de alza en casi la mayoría de los títulos cotizados.

FLUCTUACIONES

SUBIERON

Bonos del Estado
O. Públicas, 96 a 96 1|4.
D. Interna, 96 1|2 a 95 3|4.

Bonos Hipotecarios
Caja 6-1, de 87 1|2 a 88.
Caja 7-1|2, de 93 1|4 a 93 3|8.
Caja 8-1, de 100 1|2 a 100 3|4.

Bancos
Hipotecario, de 755 a 760.

Mineras
Caylloma, de 2 3|8 a 2 1|2.
Disputada, de 54 a 54 1|4.
Gatico, de 4 3|4 a 5.
Máfil, de 4 a 4 1|2.
Minera, de 30 1|2 a 30 3|4.
Presidenta, de 1 3|8 a 1 1|2.
Tocopilla, de 133 1|2 a 135 1|2.

Ganaderas
Cisne, de 23 3|4 a 24.
Fuego, de 174 a 174 1|4.

INDUSTRIALES
Compañía Ind., de 43 3|4 a 45.
Gas Valparaíso, de 70 1|2 a 71.
P. Tomé, de 45 a 45 1|2.
Vapores Pref., de 49 1|2 a 50.
T. Salto, de 164 a 165.

Seguros
Alsacia, de 55 a 60.
Santiago, de 70 a 73.

BAJARON

Mineras
Batuco, de 8 1|4 a 8.
Condoriaco, de 11 a 10 3|4.
Fortuna, de 4 3|4 a 3 1|2.
Garci-M., de 2 1|8 a 2.
Lebu Ord., de 1 3|8 a 1 1|4.
Morococala, de 18 3|4 a 18 1|2.

Salitreras
Lautaro Port., de 182 a 181.

Industriales
Elect. Ind., de 71 a 70 1|2

OPERACIONES EFECTUADAS AYER

PRIMERA RUEDA
22000 Caja 8-1|2, 100 1|2.
600 Caja 8-1, 100.
20000 Hip. 8-1, 100 1|2.
61 Gas Santiago, 75.
300 Marga-Marga, 2 1|2.
100 Chilena Fósforos, 218.
200 T. El Salto, 165.
1200 Higuera, 5 mala.
1000 Higuera, 5 1|8 próx.
300 Higuera, 5 1|8, mala.
800 Tocopilla, 133 mala.
800 Tocopilla, 134 px.
200 Tocopilla, 134 1|2 px.
200 Tocopilla, 134 px.
200 Tocopilla, 134 mala.
500 Lebu Ord., 1 1|4 px.
2400 Presidenta, 1 3|8 px.
100 Presidenta, 1 1|2 px.
1500 Gatico, 4 7|8 px.
3500 Gatico, 5, px.
1000 Gatico, 4 7|8 px.
5000 Gatico, 5 px.
200 Morococala, 18 1|2 px.
100 Patiño, 348, px.
100 Patiño, 347 px.
100 Disputada, 54 mala.
15000 Caja 8-1, 100 1|2.
20000 Caja 8-1, 100 3|4.
1000 Caja 7-1, 94 1|2.
19000 Caja 6-1, 88.
2000 O. Públicas, 96 1|4.
63.15.0. £ Elect. Ind., 40.
61 Banco Chile, 207.
252 Elect. Ind., 71.
1000 Caylloma, 2 1|2.
500 Caylloma, 2 3|8.
1.00 Carahue, 3 5|8 px.
2000 Higuera, 5 1|8 px.
100 Paños Tomé, 45 1|2 px.
700 Condoriaco, 10 3|4 px.
300 Morococala, 18 1|2 px.
300 Tocopilla, 134 mala.
100 Oruro, 36 mala.
100 Disputada, 54 1|4 px.

TERCERA RUEDA
25000 Deuda Interna, 95 3|4.
100 Minera, 30 3|4.
500 Fuego, 174 mala.
200 Fuego, 174 1|2 mala.
300 Patiño, 346 px.
400 Presidenta, 1 1|2 px.
400 Tocopilla, 135 mala.
100 Tocopilla, 135 1|2 px.
100 Tocopilla, 135 mala.
400 Tocopilla, 135 1|2 px.
1000 Disputada, 54 3|4 px.
200 Batuco, 8 mala.
30 Bonos Hipotecarios, 760.

OPERACIONES EFECTUADAS EN VALPARAISO

PRIMERA RUEDA
100 Tocopilla, agosto 29, 134.
300 Tocopilla, setiembre 12, 134.
1|2.
100 Tocopilla, set. 12, 134 3|4.
1250 Garci-Mendoza, 2.
100 Disputadas, set. 12, 54 1|2.
300 Debentures, 44 1|2.
75 Compañía Industrial, agosto 29, 45.
200 Gatico, set. 12, 5.
100 Hip. Valparaíso, 8-1, 100 1|4.
2000 Caja 7-1|2, 93 1|4.
200 Disputadas, set. 12, 54 1|4.
500 Río Cisnes, agosto 29, 24.

CAMBIO
Vendedor, 39.48.
Comprador, 39.47.

SEGUNDA RUEDA
10000 Caja 7-1|2, 93 1|2.
1000 Caylloma, set. 12, 2 3|4.
100 Caylloma, 2 3|4.
300 Fuegos, set. 12, 175.
17 Vapores Pref., 50.
205 Gas, 75.
200 Vapores Pref., ag. 29, 50.
600 Fortuna, ag. 29, 3.
200 Fuego, ag. 29, 174 1|2.
100 Tocopilla, set. 12, 134 3|4
2000 £ set. 3, 39.49.

CAMBIO
Vendedor, 39.49.
Comprador, 39.48.

PISCO MONTE CARLO
MR
Es el más agradable y de mejor "Calidad"
Lt.—G.

El Aceite Perfecto para Hornear para Freír y para Ensaladas
ARGO
WESSEL, DUVAL & CO.
CASILLA 96-V — VALPARAISO
Lt.—X.

CIA. DE CONSUMIDORES DE GAS DE SANTIAGO

En vista de que algunos accionistas no pudieron pagar sus acciones dentro del plazo fijado, debido a la aglomeración del público en los últimos días, se les avisa que dicho plazo queda prorrogado por todo el mes de agosto.

Los accionistas que paguen sus acciones dentro de este nuevo plazo, tendrán, también, derecho al dividendo íntegro correspondiente al 2.o semestre del corriente año, sobre las nuevas acciones.

Santiago, 2 de agosto de 1929.

PEDRO ERRAZURIZ TAGLE
GERENTE.

Ic.—29—ag.

PRECIOS DE COMPRADOR O VENDEDOR AL TERMINO DE LAS 1.ª Y 2.ª RUEDAS Y CIERRE DE LA 3.ª

TITULOS	COMPRADOR Cant.	COMPRADOR Máxim.	VENDEDOR Mínim.	VENDEDOR Cierre
BONOS DEL ESTADO				
Edificación 8-2		101		
Edificación 7-1		98 1	2	
Apost. Naval 8-2		101		
Canaliz. Mapocho		101		
San Bernardo 8		102		
Punta Arenas 8-5		100 1	2	
San Antonio 8-5		100		
Concepción 7-3		96		
Cam. y Puentes 7-10		97		
Habitaciones 8-2		101		
Regadío 8-2		101		
Regadío 8-1		101		
Regadío 7-1		98 1|2		
Regadío Tacna 8-1		100 1|2		
Obras Públicas 7-1		96 1|4		
Deuda Interna 7-1		95 3|4		
Av. España 8		99 1|2		
Cam. Plano a Viña 8		100		
BONOS HIPOTECARIOS				
Caja 6-1	15000	88		
Caja 7-1			4000	94 1|2
Caja 7 1|2	30000	93 1|4	12000	93 3|8
Caja 8 1|2	20000	100 1|2		
Caja 8-1			1000	100 3|4
Hip 7-1			5000	93 1|4
Hip. 8-1			3000	100 1|2
Debentures	500	44 1|2	5000	45
BANCOS				
Chile	100	207	14	207
Hip. de Chile	28	755		
Español	100	101		
Nacional			80	84
Italiano			100	84
MINERAS				
Bronces	400	1 1|4		
Bronces Sep. 12			500	3
Carahue Sep. 12	500	3 1|2	200	3 5|8
Coylloma	500	2 1|2		
Conodriaco Sep. 12	100	10 1|2		
Disput. Sep. 12	1000	54	100	54 1|4
Eelectra			500	2 1|4
Gatico Sep. 12			1000	5
Higuera Sep. 12	1000	5	1000	5 1|8
Electr. Ord. Sep. 12	500	1 1|4		
Eelectr. Pref. Sep. 12	500	4 5|8		
Máfil	667	4 1|2		
Máfil, Sep. 12			500	5
Minera	1000	30 1|2		
Minera A. 29			300	30 3|4
Morococala Sep. 12	500	18 1|2	200	18 3|4
Oploca Sep. 12			300	114 1|2
Oruros Sep. 12			100	36 1|4
Patiño Sep. 12	100	346	100	348
Salvador Sep. 12			500	2 7|8
Tocopilla Sep. 12	100	134 3|4	100	135
Presidenta Sep. 12	500	1 3|8	500	1 1|2
Santa Rita	500	0.25		
Marga-Marga	300	2 1|2		
SEGUROS				
La Santiago	100	73		
Unión Chilena			17	1100
Mapocho			50	170
Consolidad			100	44 1|2
Alsacia	100	60		
SALITRERAS				
Lautaro Port.			100	181
GANADERAS				
Fuego Sep. 12	200	173 1|2		
Gente Grad. Sep. 12	200	64		
INDUSTRIALES				
Austral Elect.	500	23 1|2		
Catres	100	46		
Cem. Melón	50	106		
Envases	300	7 1|2	500	7 3|4
Eletri. Ind.			32	70 1|2
Electri. Ord. Sep. 12				
Gas de Stgo.			25	75
Popeles Cartones	39	215		
Ref. Viña	200	56 1|2		
Tejido El Salto	100	164		
Volcán	100	55		
Fósforos			100	220
Paños Tomé, set. 12	50	45 1|2	100	45 1|2
Gas de Valparaíso	100	71		
Vidrios			100	155
CIERRE A LAS 16.30 HORAS				
Cambio		39.40		39.50
Lautaro en Londres		4.12.6		
Patiño en N. York		42 4|5		42 1|2
Deuda Interna		95 3|4		
Caja 7 1|2				93 3|8
Caja 7-1				94 1|2
Banco Nacional				84
Banco Hipotecario		760		
Debentures		44 1|2		
Batuco, set. 12		8		
Carahue, ag. 29				3 5|8
Condoriaco, set. 12				10 3|4
Disputada, set. 12				54 3|4
Fortuna, set. 12			3 1|2	
Gatico, set. 12				5
Minera trans.			30 3|4	
Tocopilla, set. 12				135 1|2
Presidenta, set. 12				1 1|2
Patiño, set. 12			348	
Lautaro P., ag. 29				181
Fuego, ag. 29				174 1|4
T. Punta			24 1|2	
Cervecería, ag. 29				105
Vidrios				155

Fume Reina Victoria
La Gran Marca Chilena

COTIZACIONES METALES

CABLEGRAMA SOBRE LAS COTIZACIONES DE METALES CORRESPONDIENTES A AYER

Estaño: contado, £ 239.5.0; bajó, 1.5.0. Plazo, £ 219.7.6; bajó 0.12.6.
Cobre Standard: contado, 73.16.3; bajó 0.1.3; plazo, 74.10.0, no varió.
Plata: 24 5|16, bajó 1|8.

TATTERSALL

Precios corrientes en la Feria del 26 de agosto de 1929:

VENTAS AL PESO
Novillos, de 1.25 a 1.61 1|2 el kilo
Bueyes, de 1.20 a 1.58.
Vacas, de 1.12 a 1.52.

NOVILLOS
10 con 5346 kilos, a 1.61 1|2.
10 con 5112 kilos, a 1.58 1|2.
10 con 4764 kilos, a 1.57.
20 con 10122 kilos, a 1.55.
22 con 11640 kilos, a 1.55.
20 con 10496 kilos, a 1.55.
12 con 5718 kilos, a 1.55.
8 con 4056 kilos, a 1.55.
20 con 9984 kilos, a 1.53 1|2.
20 con 11474 kilos, a 1.53 1|2.
20 con 10100 kilos, a 1.50.
20 con 9996 kilos, a 1.48.
17 con 7964 kilos, a 1.48.
20 con 9256 kilos, a 1.48.
22 con 11782 kilos, a 1.47 1|2.
22 con 10506 kilos, a 1.47.
20 con 9178 kilos, a 1.46 1|2.
10 con 4600 kilos, a 1.46 1|2.
18 con 8594 kilos, a 1.45.
20 con 9748 kilos, a 1.44.
20 con 9870 kilos, a 1.44.
12 con 6058 kilos, a 1.44.
20 con 8428 kilos, a 1.43 1|2.
22 con 10400 kilos, a 1.40.
20 con 7898 kilos, a 1.37.
20 con 8026 kilos, a 1.35.
17 con 7340 kilos, a 1.25.

VACAS
15 con 5976 kilos a 1.52.
7 con 3370 kilos, a 1.46.
4 con 1580 kilos, a 1.44.
16 con 7700 kilos, a 1.39 1|2
10 con 4764 kilos, a 1.39 1|2.
7 con 3348 kilos, a 1.39.
10 con 4270 kilos, a 1.35.
5 con 1988 kilos, a 1.32 1|2.
10 con 4006 kilos, a 1.30 1|2.
6 con 2714 kilos, a 1.29 1|2.
10 con 4322 kilos, a 1.28 1|2.
12 con 5008 kilos, a 1.14 1|2.
13 con 5436 kilos, a 1.12.

BUEYES
7 con 6748 kilos, a 1.58.
12 con 8874 kilos, a 1.46 1|2.
10 con 7844 kilos, a 1.46 1|2.
5 con 3142 kilos, a 1.43.
7 con 3932 kilos, a 1.40 1|2.
8 con 5310 kilos, a 1.40.
7 con 4250 kilos, a 1.39 1|2.
10 con 5988 kilos, a 1.37.
4 con 2700 kilos, a 1.35 1|2.
3 con 1812 kilos, a 1.35.
4 con 2332 kilos, a 1.34.
10 con 5750 kilos, a 1.32 1|2.
4 con 2140 kilos, a 1.32.
7 con 4060 kilos, a 1.29 1|2.
8 con 5258 kilos, a 1.28 1|2.
4 con 2260 kilos, a 1.28.
4 con 3222 kilos, a 1.27.
10 con 5280 kilos, a 1.25 1|2.
4 con 2536 kilos, a 1.21 1|2.
9 con 6016 kilos, a 1.20.

NOTA: Esta lista de precios comprende las transacciones efectivas realizadas y por consiguiente no incluye las operaciones defendidas por los dueños.

CAMBIO

COMERCIAL 39.50

UN PESO, VALE 6 3|32

LIBRAS POR DOLAR 4.84 25|32

BANCO DE LONDRES Y AMERICA DEL SUD LTDO.

Cambio sobre el Exterior

PLAZA	90 D. V.	VISTA
Londres	39.49	40.01
París		0.32.34
Amberes		1.15
Nueva York		8.26.10
España		8.22
Italia		43.20
Brasil		40.20
Uruguay		8.20
Argentina		3.48
Holanda		3.30.90
Suiza		1.59
Siria		40.30
Portugal		40.30
Panamá		40.30
Perú		40.30

FERIA SANTA ROSA

DE LA SOCIEDAD EL TATTERSALL

Correspondencia: Santa Rosa 2250. —Embarques: Feria Santa Rosa, Estación San Diego. — Teléfono 17 San Miguel. — Dirección Telegráfica: "Fercerdos", Santiago.

Remates: Lunes, miércoles y viernes.

Transacciones al peso efectuadas en el remate de ayer lunes 26 agosto de 1929:

CERDOS
4 con 660 kilos, a $ 1.98.
12 con 1256 kilos a 1.94.
1 con 188 kilos, a 1.90.
1 con 224 kilos, a 1.32.
15 con 1468 kilos, a 1.81.
11 con 918 kilos, a 1.80.
20 con 1382 kilos, a 1.74.
8 con 860 kilos a 1.70.
12 con 1056 kilos, a 1.67.
16 con 1246 kilos, a 1.66.
4 con 408 kilos, a 1.66.
25 con 1892 kilos, a 1.65.
10 con 854 kilos, a 1.61.
10 con 654 kilos, a 1.60.
27 con 2258 kilos, a 1.60.
21 con 1568 kilos, a 1.50.
6 con 438 kilos, a 1.46.
8 con 432 kilos, a 1.40.
5 con 428 kilos, a 1.35.
3 con 166 kilos, a 1.30
1 con 118 kilos, a 0.86.

LANARES
10 corderos a $ 86.00.
50 ovejas a 75.—
71 lechones a 55.—
86 ovejunos a 70.—
23 lechones con 612 kilos a 2.31.
120 capones con 3656 kilos, a 2.31.
70 capones con 2818 kilos, a 2.03.
70 capones con 2914 kilos, a 2.01.
68 capones con 2780 kilos, a 2.—.
81 ovejas con 1314 kilos, a 1.87.

NOTA: Esta lista de precios comprende las transacciones efectivas realizadas y por consiguiente no incluye las operaciones defendidas por los dueños.

MATADERO PUBLICO

Los corrales de este establecimiento encerraron ayer el siguiente ganado para la venta de hoy:

Ganado Mayor		Ganado menor	
Bueyes	65	Corderos	612
Novillos	136		
Vacas	155	Cerdos	438
Q. vivos	18		
Id. vara	41	Terneros	26
Total	415	Total	1076

PRECIOS DE LAS CARNES, POR KILO:

Carne de buey 1.a	2.25	a	2.30
Id. de 2.a	2.00	a	2.20
Id. de 3.a	1.50	a	1.90
Carne de novillo 1.a	2.25	a	2.30
Id. de 2.a	2.00	a	2.20
Id. de 3.a	1.50	a	1.90
Carne de vaca, 1.a	2.25	a	2.30
Id. de 2.a	2.00	a	2.20
Id. de 3.a	1.50	a	1.90
Carne de cordero, 1.a	3.60		
Id. de 2.a	3.30	a	3.50
Id. de 3.a	2.60	a	4.20
Carne de oveja 1.a	2.60	a	2.80
Id. de 2.a	2.30	a	2.50
Id. de 3.a	1.80	a	2.20
Carne de cerdo, 1.a	2.50		
Id. de segunda	2.30	a	2.40
Id. de tercera	1.80	a	2.20
Grasa en rama	1.60		
Sebo de ovejuno	1.20	a	1.30
Cuero de buey	1.60		
Cuero de novillo, menor de 28 kilos	2.40		
Cuero de vaca		a	2.70
Cuero de ovejuno la docena	48.—	a	84.—

SALUD
Lo más valioso de la vida y lo que más descuidamos. Para conservarla en todas las edades de la vida, ayudará el hacer uso frecuente del alimento medicinal concentrado, la
Emulsión de Scott
A base de aceite de hígado de bacalao e hipofosfitos de cal y sosa.
Lt—X

La Gran Ocasión
DE ESTA SEMANA
1 CALENTADOR ELECTRICO de 2 litros y
1 PLANCHA ELECTRICA último modelo,
SOLO por $ 55.-
POR FIN DE TEMPORADA
RADIADORES CHICOS.. .. .. $ 35.—
RADIADORES GRANDES.. .. .. .. $ 58.—
SIEMENS - SCHUCKERT LTDA.
Compañía de Electricidad
SANTIAGO: HUERFANOS 1025-41 — CASILLA 104-D
VALPARAISO CONCEPCION, VALDIVIA, ANTOFAGASTA, IQUIQUE
Lt.—X.

INFORMACIONES COMERCIALES E INDUSTRIALES DEL EXTERIOR

DE THE UNITED PRESS ASSOCIATIONS Y DE NUESTROS CORRESPONSALES EN EL EXTRANJERO

CAMBIOS

NUEVA YORK, 26. — Hoy se cotizaron los siguientes cambios:
Inglaterra: 48.478 dólares por libra esterlina.
Francia: 3.9112 centavos oro por franco.
Italia: 5.2266 centavos oro por lira.
Bélgica: 13.8950 centavos oro por franco belga.
Suiza: 19.24 centavos oro por franco.
Alemania: 23.7950 centavos oro por Reichsmark.
España: 14.70 centavos oro por peseta.
Suresiavia: 1.76 centavos oro por dinar.
Holanda: 40.0625 centavos oro por florín.
Argentina: 41.98 centavos oro por peso.
Chile: 12.10 centavos oro por peso.
Japón: 46.42 centavos oro por yen.
Perú: 4.00 dólares por libra peruana.
Brasil: 11.86 centavos oro por milreis.
Suecia: 26.7750 centavos oro por corona.
Noruega: 26.6150 centavos oro por corona.
Dinamarca: 26.6050 centavos oro por corona.
Portugal: 4.48 centavos oro por escudo.
Austria: 14.10 centavos oro por corona.—(U. P.)

LA LIBRA

LONDRES, 26. — La libra esterlina, en monedas extranjeras, se cotizó hoy como sigue:
Estados Unidos: 4.84 25|32 dólares
Francia, 123.87 francos.
Bélgica: 34.6625 belgas.
Alemania: 20.36125 marcos.
Finlandia: 19.290 marcos.
Austria: 34.42 chelines.
Holanda: 12.09625 florines.
Italia: 92.70 liras.
Suiza: 25.18375 francos.
Suecia: 18.09625 coronas.
Noruega: 18.20625 coronas.
Dinamarca: 18.21735 coronas.
España: 32.96 pesetas.
Japón: 23.125 yen.
Argentina: 11.50 nacionales.
Checoeslovaquia: 163.8125 coronas.
Portugal: 108.225 escudos.—(U. P.)

ACCIONES

NUEVA YORK, 26.— Los títulos que mencionan a continuación se cotizaron hoy en la siguiente forma:
Allis Chalmers, 322.62.
American Metals, 73.
American Smelting Refining, 120.25
American Telegraph and Telephone, 302.
Anaconda Copper, 16.75.
American Woolen, 120.75.
Anglo-Chilean Nitrate, acciones no se cotizó.
Armour of Delaware, acciones preferidas del 7 1|2 o|o, no se cotizó.
Armour of Illinois, "A" ordinarias, 11.12.
Atchison Topeqa Santa Fe, 278.50.
Bethlehem Steel, 139.
Cerro de Pasco, 96.
Chile, bonos del 6 o|o, vencimiento 1960, 89.50.
Chile, bonos del 6 o|o, vencimiento 1961, 90.
Chile, bonos de la Caja de Crédito Hipotecario, 7 1|2 o|o, vencimiento 1957, 96.62.
Continental Oil, 21.
Dupont de Nemours, 216.37.
General Asphalt, 90.50.
General Asphal, 90.50.
General Electric, 387.
General Motors, 72.50.
Great Western Sugar, 37.25.
Hudson Motors Cars, 83.
International Cement, 71.
International Harvester, 121.62.
International Telegraph and Telephone, 144.37.
Kennecott Cooper, 90.25.
Missouri Pacific R. R., 93.37.
National City Bank of New York, 398.
Patiño, Mines Enterprises Consolidated, 41.87.
Southern Pacific R. R., 146.25.
Standard Oil of California, 76.
Standard Oil of New Jersey, 72.12.
Studebaker Corporation, 74.75.
Swift International, 33.50.
Texas Gulf Sulphur, 72.12.
Union Pacific R. R., 286.50.
U. S. Leather, 22.50.
U. S. Rubber, 45.87
U. S. Steel, 254.50
Transcontinental Oil, 13.62.
Bonos del empréstito de la Libertad del 3 1|2 o|o, 97.12.
Primer empréstito de la Libertad, bonos del 4 1|4 o|o, 98.30.
Cuarto empréstito de la Libertad, bonos del 4 1|4 o|o, 99.30.
Bonos del Tesoro, del 4 1|4 o|o, 106.20.
Bonos del Tesoro, del 4 o|o, 103.
Bonos del Tesoro, del 3 3|4 o|o, 100.15.—(U. P.)

BONOS CHILENOS

LONDRES, 26. — Los bonos chilenos del 7 y medio por ciento de 1922, se cotizaron a 105; y los del 6 por ciento de 1926 a 95.—(U. P.)

METALES

LONDRES, 26. — Cotizaciones de metales en libras esterlinas:
Plata, en barras, la onza, 0-38-31.
Mercurio, la botella, 22-1-3.
Tungsteno, la unidad, 0-38-0. —(U. P.)
NUEVAYOR, 26. — El estaño se cotizó hoy a razón de 46.50 centavos oro por libra, y el cobre a 18. —(U. P.)
NUEVA YORK, 26. — El estaño se cotizó a 46.50 centavos oro por libra y el cobre a 18.—(U. P.)
LONDRES, 26.—Al cierre de las operaciones en el Mercado de Metales, los precios quedaron como sigue, en libras esterlinas por toneladas de 2.400 libras:
Plomo: entrega inmediata, 23.2.6; a 90 días, 23.5.0.
Estaño: entrega inmediata, 209.5.0; a 90 días, 213.7.6.
Cobre en lingotes: entrega inmediata, 73.16.3; a 90 días, 74.10.0.
Cobre electrolítico: entrega inmediata, 84.5.0; a 90 días, 84.15.0.
Zinc: entrega inmediata, 25.1.3; a 90 días, 25.6.3.—(U. P.)
NUEVA YORK, 26.—Al cierre de las operaciones en el Mercado de Metales los precios quedaron como sigue, en centavos oro por libras:
Plomo: las compras fueron moderadas, y se cotizó de 6.55 a 6.75.
Estaño: el movimiento estuvo flojo y los precios de este metal fueron de 46, para entrega inmediata; de 46.25, para entrega en octubre; de 45.50 para entrega en noviembre; y de 45.80, para entrega en diciembre.
Zinc: las compras estuvieron decididamente mejores.
Los precios fueron de 6.80 a 7.
Cobre en lingotes: hubo compras para entrega en el país, por un monto de 15.000 libras, y para entrega en el extranjero por 3 millones de libras. Precios: de 17.85 a 18.25.
Cobre electrolítico: Precio para entregas en el país, 18 y para entregas en Europa, 18.30.—(U. P.)

GRANOS

CHICAGO, 26. — Hoy se cotizaron los siguientes precios de granos, en dólares por bushel, para entrega en las fechas que se indican:
Trigo, setiembre: 1.3150; diciembre: 1.4037.
Maíz, setiembre: 1.0125; diciembre, 0.9312.
Avena, setiembre: 0.4562; diciembre: 0.5225.—(U. P.)
CHICAGO, 26.—Hoy se cotizaron los siguientes precios de granos en dólares por bushel, para entrega en las fechas que se indican:
Trigo, setiembre, 1.3150; diciembre, 1.4037.
Maíz, setiembre, 1.0125 ;diciembre, 0.9312.
Avena, setiembre, 0.4562; diciembre, 0.5025.—(U. P.)

AZUCAR

NUEVA YORK, 26. — El azúcar crudo bruto se cotizó hoy a los siguientes precios, en dólares por bodega de 100 libras, para entrega en las fechas que se indican:
Setiembre: 1.79; diciembre, 2.1[illegible]
mayo, 2.27.—(U. P.)

GANADO

CHICAGO, 26. — El ganado en pie se cotizó hoy a los siguientes precios en centavos oro por libra:
Novillos: 17.
Terneros de un año: 12.50.
Terneras: 15.—(U. P.)
CHICAGO, 26. — El ganado se cotizó a los siguientes precios en centavos oro por libra:
Novillos, 17.
Terneros, de un año, 12.50.
Terneras, 15.—(U. P.)

CARNES

CHICAGO, 26. — La carne de cerdo se cotizó hoy a los siguientes precios, en centavos oro por libra:
De primera clase: de 23 a 24.
De segunda clase, de 17 a 22.
De ternera: de 25.50 a 26.—(U. P.)
CHICAGO, 26. — La carne de cordero se cotizó hoy a razón de 19 dólares las 100 libras.—(U. P.)

CUEROS

CHICAGO, 26.—Los cueros de [illegible] gorífico se cotizaron a los siguientes precios en centavos oro por libra, para entrega en las fechas que se indican:
Setiembre, 17.70.
Diciembre, 18.75.
Enero, 18.85.
Mayo, 19.45.
Julio, 19.50.—(U. P.)

CAUCHO

NUEVA YORK, 26. — El caucho en bruto se cotizó hoy a los siguientes precios en centavos oro por libra:
Up river, clase fina, 21.50.
Up river, clase ordinaria, 11.[illegible]
Caucho en bolsas, 11.25.
Caucho ahumado, en planchas, entrega inmediata, 20.
Caucho de primera calidad "Crepe", para entrega inmediata, 21.25.—(U. P.)

ALGODON

NUEVA YORK, 26. — El algodón se cotizó a los siguientes precios en centavos oro por libra, para entrega en las fechas que se indican:
Agosto, 18.45.
Octubre, 18.42.
Diciembre, 18.76.
Enero, 18.83.
Marzo, 19.06.
Mayo, 19.15.—(U. P.)
LIVERPOOL, 26. — Hoy se vendieron 5.000 fardos de algodón a los siguientes precios en peniques por libra, para entrega en las fechas que se indican:
Agosto, 9.99.
Octubre, 9.89
Diciembre, 9.88.
Enero, 9.89.
Marzo, 9.90.—(U. P.)
NUEVA YORK, 26. — El algodón se cotizó hoy a los siguientes precios, en centavos oro por libra, para entrega en las fechas que se dicen:
Agosto: 18.45.
Octubre: 18.42.
Diciembre: 18.76.
Enero: 18.83.
Marzo: 19.06.
Mayo: 19.15.
Julio: 19.20.—(U. P.)

LINAZA

CHICAGO, 26. — La linaza se cotizó a razón de 2.80 dólares por bushel.—(U. P.)

Le enurdieran su elegancia si empleas para peinarte a la moda
GOMINA AMERICANA BRADY

THE LAUTARO NITRATE COMPANY LIMITED
CITACION A JUNTA GENERAL EXTRAORDINARIA DE ACCIONISTAS
Por el presente se avisa a los señores accionistas que en Winchester House, 100 Broad Street, Londres E. C. 2, se celebrará el viernes 6 de setiembre de 1929, una Junta General Extraordinaria de The Lautaro Nitrate Co., Ltd., con el fin de someter a su aprobación el acta de lo tratado en la Junta General Extraordinaria celebrada el 22 de agosto de 1929 y de ratificar si se encuentra conforme, en el carácter de resolución, expresada la siguiente resolución:
Que el proyecto de estatutos presentado a la reunión que para fines de identificación lleva las iniciales del Presidente del Directorio, sea adoptado como Estatutos de la Compañía en lugar y con exclusión de los actuales estatutos.
Por orden del Directorio,
J. HUNTER,
Secretario.
53|54, Leadenhall Street, London E. C. 3.
Ic.—Ho.

Las almorranas se curan pronto
Millares de personas que sufren almorranas no saben que es posible obtener rápido y permanente alivio con una medicina interna.
Mala circulación de la sangre causa almorranas debido a un estancamiento en el recto, que dilata mucho esa parte del intestino grueso. El doctor J. Leonhardt fué el primero en descubrir el remedio y lo recetó con el nombre de HEM-ROID. El doctor Leonhardt administró el remedio a 1.000 enfermos de almorranas con el maravilloso resultado de curar el 98 por ciento de los pacientes. Sólo después de esa evidente demostración de su eficacia, consintió el doctor en permitir su venta al público en general en todas las boticas.
No se pierda más tiempo en medicación externa. Cómprese un frasco de HEM-ROID y tómese según las instrucciones y pronto obtener el rápido alivio que ha obtenido millares que padecían de almorranas.
Base: Alsina, Sulf., atropa, Sulf. estricn., Hamamelis, Dig. Sacr., Trementina.
Agentes Generales:
DROGUERIA del PACIFICO S. A.
Valparaíso, Santiago
Concepción, Antofagasta
M. R. Lt.—G.

AVISOS CLASIFICADOS

1.—ACCIONES, ALHAJAS, MONEDAS

PRESTAMOS SOBRE JOYAS LA ROYAL CON AUTORIZACION SUPREMA. — ESTADO 56

Compra Venta
Brillantes, joyas de valor. Platería antigua y chafalonía. Compra-venta cuadros, objetos arte textiles, antigüedades. Calle Nueva York 25, frente Club Unión. n|o

Se compra por orden y cuenta de casa extranjera JOYAS Y BRILLANTES de ocasión, pagando el máximum del valor. 728 AGUSTINAS 728 Casilla 160 Teléfono 88750 N|O.

2.—ARBOLES Y PLANTAS

SALITRE POTASICO — El mejor abono para viñas, siembras, árboles frutales, papales, cebollales, chacarerías, etc. Para adquirirlo, diríjase a CAJA DE CREDITO AGRARIO Huérfanos 1361

"CRIADERO VATEL" Avisa a su distinguida clientela que ya pueden hacer sus pedidos de Naranjos y Limoneros, por haber llegado la época más favorable para su plantación. Depósito: Irarrázaval 361. N|O.

SEMILLAS: Están en venta las semillas recientes cosecha. Surtido completo encuentra en la Semillería Du Belloy, Labaye y Cía., Puente 563, lado Correo Central. Envía catálogo completo interesados. A. U. n|o.

LINDAS PLANTAS FORESTALES, grandes, vende Avenida Central 620. Teléfono.

SEMILLAS
Trébol blanco y rosado purificados, Trigo Florence rulo, Cebada Chevalier y del país, carda 6 hileras, Alfalfa, ofrece: LARRAIN G. M. Hnos. Casilla 1096. — Agustinas 1150 N|O.

SEMILLAS
es el momento de sembrar. Raygrass, trébol enano, poa pratensis, alfalfa de provence, al faifa del Hunsco, maíz americano, maíz Eugenia, hortalizas, flores. Casa Importadora de Semillas.—MORANDE 717. N|O.

DURAZNOS, INJERTOS UN AÑO; plantas sanas, vigorosas, dos variedades, a $ 0.50, liquida última semana Criadero Corrial, Alameda 1245. 29-A-2878

3.—ARRIENDOS BUSCADOS

NECESITO DEPARTAMENTO BIEN amoblado, baño anexo, con pensión, completamente independiente. A. H. P. Correo Central. 2924—Ag. 28

CASA GRANDE, ASOLEADA, NECESITO para clínica. Casilla 744. 3167—Ag—28

TOMO EN ARRIENDO CONVENTILLO o cité, pago anticipado. San Pablo 3324. Adela M. de Osorio. 3050—28 A.

CASA EN ÑUÑOA, TOMO EN ARRIENDO. Diez de Julio 368. 3304.

TOMARIA CASA EN ARRIENDO, Buena Providencia, Los Léones, Manuel Manuel Montt, cerca carro Providencia. Dirigirse: Vergara 219. 3106—A. 31

NECESITO PIEZA SIN MUEBLES. Casilla 3551, L. A. Pérez. 2885

4.—ARRIENDOS OFRECIDOS

$ 300 BAJOS CHICOS. SANTO DOMINGO 561. 28-A

PIEZAS, DEPARTAMENTOS AMOBLADOS. Estado 141-A.

$ 120 CASITAS CUATRO PIEZAS, todo servicio, luz eléctrica. Gálvez 340. S 2

ARRIENDO DEPARTAMENTO GRANDE, todo servicio y árboles. — Nuevo Río Janeiro N.o 845, casi esquina Santos Dumont. 2042—Ag—27

CHALETS CON SITIO, MEDIA CUADRA camiones Ñuñoa, cuadra y media Avenida Independencia. Canon $ 220 Tratar: Ahumada 25. 2190 A. 31

$ 280 ALDUNATE 980, ESPLENDIDA casa. 2195—A. 28

CASITA NUEVA, ARRIENDASE 160 pesos. Grajales 1962. 2241-28-A

ARRIENDO MAGNIFICAS CASAS centrales, recién reparadas, altos, bajos. Arzobispo Espinosa 870 1852—1e.-S

ARRIENDANSE DOS LINDAS PIEZAS amobladas, a matrimonio extranjero, o caballero honorable, con o sin pensión. Pasaje Díaz 401, Providencia. 2453—29-A

CASAS ALTOS Y BAJOS MODERNAS, recién terminadas, arriendo. Carmen 1215. 2460—27-A

$ 260 ARRIENDASE CASA. ANDES 2047. A 27

CASITAS ARRIENDANSE, SAN Pablo 1616. 2153—31 A.

PIEZAS. BARROSO 83. 2053—Set.—16

150 CASA. — BARROSO 83. 2054—Set—2

110 CASA. — HERRERA 1287. 2087—Set.—2

500 CASA SIETE PIEZAS, 2 HALLS. —Avenida de La Paz 279. 2067—Ag—30

ARRIENDO GRAN CASA QUINTA, Santiago Concha 1295. 2217— A. 28

ARRIENDASE CASA CINCO PIEZAS. Esperanza 1260. 2420—27-ag.

$ 150, ARRIENDO CASITA, CUATRO piezas. Sotomayor 59. Tratar: Antofagasta 3151. 2428—27-ag.

$ 350 AVENIDA ANTONIO VARAS 1123. Seis dormitorios, hall, baño, dependencias. Arboles frutales.

$ 230 COMODOS ALTOS, SAN IGnacio 462. 2409—Ag—26

DEPARTAMENTO DE 3 PIEZAS Y una cocina. Los Guindos. Larrain 6432 2418—Ag—29

$ 250 ALTOS CINCO PIEZAS ARRIENdase. Molina 341. 2552—Ag—27

FRENTE TEATRO MUNICIPAL, espléndida residencia, recién terminada, $ 1.500. Tratar: Tenderini 171. 27-A.—2623

$ 700 AVENIDA BRASIL 158, elegante residencia altos, recién terminada, todo confort. 2525—Ag—29

ARRIENDO BUENAS PIEZAS. Catedral 2453. 2526—Ag—28

$ 270, 190, 170 ARRIENDO CASAS 6 y 5 piezas. San Ignacio 870, frente Escuela Militar. 27—A

ARRIENDO ESPLENDIDA CASA ALtos, San Pablo 1511 y San Martín 828, bajos. 2690-29-A

ARRIENDO CASITA 5 PIEZAS, con gas. Rosas 1830. 2125-27-A

CASA SIN ALTOS, DIEZ PIEZAS, asoleadas necesito, arrendar. Casilla 1611. 2726-27-A

ARRIENDO CASA MODERNA, CIENfuegos 128. Tratar: Cienfuegos 87.

ARRIENDANSE PIEZAS BARATAS, centrales, también arriendo amoblados. Esmeralda 636. 2946—Ag. 27

ARRIENDASE CASA GRANDE, SIETE piezas, patio, sitio interior. Cochrane 1451. 2954—27 A.

$ 260 ARRIENDASE CHALET, GRAN sitio. Maestranza 1498. 3175—Ag—28

370 ALTOS MODERNOS ASOLEADOS, Carrera 605. 3169—Ag—28

ARRIENDO A CASA MAYORISTA dos salones a la calle Claras 720, y al fondo 3 piezas para mercaderías. 3163—Ag—28

ARRIENDO CASA. ANDRES BELLO 518. 3156 Ag—29

$ 200 ARRIENDASE CASA BAJA, INdependiente, cerca Matadero, Arauco 1055. (San Diego-A. Prat). 3146—Ag—28

ARRIENDO CASA AMOBLADA CON terraza. Cuevas 712. 3180.

600, ALTOS, ESPLENDIDOS, APROpiados para profesionales, en 21 de Mayo 557, arriéndanse. 3205.—28-ag.

DEPARTAMENTO TRES PIEZAS, arriendo. Tocornal 635. 3202.—28-ag.

$ 400, ARRIENDO ESPLENDIDA CAsas recién construidas, baño instalado. Purísima 160. Tratar: Fernando Fantini. Moneda 1061, de 2 a 3. 3201.—28-ag.

$ 125, ARRIENDASE CASA 2 PIEZAS, buen patio. San Diego 1833. 3199.—28-ag.

$ 800 ARRIENDASE CASA 13 PIEZAS, Catedral 1287. 3198.—28-ag.

$ 400, ARRIENDASE CASA RECIEN refaccionada, 7 piezas, 2 patios. Moneda 2490. 3197.—28-ag.

$ 240, ARRIENDASE CASA, 5 PIEzas. Compañía 2822, casa 1. 3196.—28-ag.

CASA BAJOS, CENTRALISIMA, Lord Cochrane 62, arriéndase. Verla, 10 a 12 M. 3188.—28-ag.

ARRIENDO LINDO CHALECITO, TOda comodidad. Mapocho 1560. Chalet 3. 3208.

ARRIENDO CASA EN BAJOS, SITUAda seis cuadras Plaza. Doce piezas. Recoleta N.o 212. 3210.—28-ag.

PIEZA GRANDE, CENTRAL. SERRAno 474. 3193.

PIEZA AMOBLADA, DEPARTAMENTO San Diego 379-G. 3192.—28-ag.

$ 500, MENSUAL ARRIENDO CASA grande. Maruri 812. Verla de 3 a 4, solamente. 3105—29 A.

$ 180 ARRIENDO CASITA MONA, galería, luz, mosaico, verla: Andes N.o 2687. 3105—29 A.

ALTOS INDEPENDIENTES, CUATRO balcones calle matrimonio o señoras solas. Serrano 264. 3095

ELEGANTE CASA PARA MATRIMOnio sin niños, lámparas, cocina y regla toilette instalada. Delicias 2131. 3092—29 A.

SAN BERNARDO, EYZAGUIRRE ESquina Colón, arriéndase casa-quinta. Tratar: Enrique Concha 42, Santiago. 3092— 29 A.

ARRIENDANSE DOS PIEZAS, COCIna independiente. Tarapacá 732. 3083

176, SE ARRIENDA CASITA MUY cómoda. Calle Castro 576. 3085—28 A.

$ 80 CASITA INDEPENDIENTE CAlle, dos piezas. San Alfonso 1568. 3086—20 A

ARRIENDO DEPARTAMENTO PERsona sola. Sofía Concha 14. Bellavista. 3048

$ 230 ARRIENDO CASA SEIS PIEzas; todo servicio. Tratar: Santa Rosa 1290. 3059—Ag—28

$ 50 MENSUALES ARRIENDASE pieza amoblada. Rosario 715. 3063

$ 220 DEPARTAMENTO 6 PIEZAS Y servicio. Olivos 1073. 3064—Ag—28

$ 300 BAJOS MUY BUENOS, — SAzié 1957. 3067—Ag—29

DOY EN ARRIENDO QUINTA A LOS alrededores de Santiago de 3.500 metros, dos gallineros grandes; buen chalet. Tratar: Vicuña Mackenna 165. 3074—Ag—28

ESPLENDIDO DEPARTAMENTO INdependiente, arriéndase. Sazié 2467.

ARRIENDO CASA. DIEZ DE JULIO 535. 3328

180 ARRIENDO CASA GRANDE Con arboleda. Andes 4070. 29-A

ARRIENDO PIEZAS CABALLERO. Agustinas 584. 3352—28-A

$ 550, ARRIENDASE CASA ESQUINA moderna en bajos. Huérfanos 2303.

$ 300 ESPLENDIDOS ALTOS, 9 PIEzas, baño, dependencias. Santiago Concha 1333. 3078

120, MENSUALES, ARRIENDASE DOS buenas casitas, higiénicas para poca familia. Se entregan 1.o setiembre, exigese ple para reservar casas. Avenida San Luis 1423, barrio Independencia, tratar: casa 2. 3302.

$ 280, S. ELENA, 860, A 1/2 CUADRA de 10 de Julio. 5 piezas, dos patios. Tratar: V. Mackenna 636. Herrera 3316.—29-ag.

CASITAS NUEVAS, DESDE $ 150, cinco cuadras Plaza. Andrés Bello 661. 3311.

$ 450 HUERFANOS, BAJOS, NUEvos, 5 habitaciones, hall, patios, Sánchez Brunell. Agustinas 1248.

$ 150, $ 200, ARRIENDASE LINDAS casas, tres, cuatro, habitaciones, luz gratis. Santa Elena 1168. 3416—28-A

ARRIENDO CASITAS, ALTOS, DECENtes, independientes. Alhuante Barroso 831. 3424—31-A

90 PESOS, ARRIENDO DEPARTAMEnto independiente, Huérfanos 2815.

$ 170 ALTOS ESQUINA 6 PIEZAS, flamantes, luz eléctrica. Tranvías a la puerta, ida y vuelta. San Alfonso 1422. 3367

350 ARRIENDO CASA NUEVA, ELEgante. Carlota Milcher 919 Avenida Paz entre Echeverría y Olivos. 31-A

425 PESOS ARRIENDO CASA MOderna, baño instalado. Huérfanos 2835. Tratar: Claras 56. 3362— 29-A

En Av. PADRE MARIANO ARRIENdo casitas, cuatro y cinco piezas, muy higiénicas. Tratar: Padre Mariano 66. Providencia. 3361— 29-A

$ 500 ARRIENDO CASA. LUCRECIA Valdés 385 entre Huérfanos y Compañía, altos y bajos ocho piezas, fuera servicios. 3358— 28-A

$ 450, COMPAÑIA ALTOS, NUEVOS, 6 habitaciones, baño instalado, hall, Sánchez Brunell.

$ 170 CASAS CINCO HABITACIOnes, cocina, excusado. Servicios: luz, lavaplatos. Espléndida construcción. Góndolas Palma puerta. Carros Parque. Avenida Viel 1886. 3351—28-A

$ 170 IRARRAZAVAL 370, DOS CUAdras Vicuña Mackenna casa cuatro bonitas piezas, fuera dependencias. 3349— 28-A

CASA CON 4 PIEZAS, DEPENDENcia y patio. Brown 307. Ñuñoa.

150 PESOS ARRIENDO CASA, COmoda, elegante, todo confort. Santa Rosa 1738. 3337—28-A

$ 190 CHALECITO 4 PIEZAS, SERvicios residencial. Huemul 1175, inmediato Matta. 3465

$ 200 Y $ 300 ARRIENDO CASAS Recién construidas. Coquimbo al llegar a San Diego. Tratar: Bolsa de Comercio 318. 3479

ARRIENDO PIEZA ABSOLUTAMENte independiente a caballero solo. En San Diego 931. Tratar: Morandé 291, Of. 27-29, 2.o piso, de 11 a 12 y 4 1/2 a 6. 3484—28-A

$ 285, CHALET SEIS PIEZAS, FUEra dependencias, luz eléctrica. Brasil 758, chalet 10. 3299.—28-ag.

$ 180, CASA HIGIENICA, CUATRO piezas, luz eléctrica. Brasil 758, chalet 10. 3298.—28-ag.

CASITAS, DOS PIEZAS, LUZ, ARRIEndo Olivos 1027. 3297.—28-ag.

CASITAS DOS PIEZAS, LUZ, arriendo. Olivos 1027.

DEPARTAMENTO, BAÑO, PIEZAS pensión, Amunátegui 266. 3292.—29-ag.

$ 600 ARRIENDASE ESPLENDIDA casa nueva, todo confort. Marcoleta 58, próxima Vicuña. 3128

LINDA PIEZA AMOBLADA, PLENO centro, pié Cerro. Miraflores 124.

COMODA CASA, GAS, LUZ. CARMEN 780. 3136

ARRIENDASE CASA BELLAVISTA 483, perfecto estado, sin altos, 5 piezas asoleadas, hall, dos baños y dependencias. 3132—A. 28

CHALECITO NUEVO ARRIENDO SUñoa, cercano Irarrázaval y Salvador. Tratar: Claras 724. 3240—Ag—28

ARRIENDASE UNA PIEZA A PERSOna sola con luz, desayuno, 60 pesos, dos cuadras Alameda. Egaña 540.

ESPLENDIDA CASA ALTOS 10 Grandes salones, dependencias, hall, galería, luz eléctrica, $ 750. Serrano 311. Llaves Eleuterio Ramírez 936. 2534—Ag—28

ARRIENDAN DEPARTAMENTO DE 2 piezas en casa de familia honorable. Madrid 1221. 3232—Ag—28

CASITA DOS, TRES PIEZAS Arriendo $ 120, 130. Colón 1538. 3231—Ag—30

170 CHALET 3 PIEZAS, SERVICIO. Rosas 2339. Ag—29

ESQUINA ARRIENDO, CONCEPCION 690.

$ 110, ARRIENDASE COMODAS CASAS en Molina 223. Datos, casa 2. 3398—28-A

$ 250, CASAS MODERNAS. SAN Francisco 248. 3385

ARRIENDO CASA, INMEDIATO FOrestal, baño instalado, asoleado. Merced 295-A. Llaves y tratar: Huérfanos 955. 3375

$ 450, LAS HERAS 1664, ENTRE DIEciocho, Castro, arriendo altos, construcción moderna, tratar, Hernán Tejeda Dieciocho 277. 10-11 y 4-6. 3372—28-A

$ 300 MUY BUENA CASA, 6 PIEZAS, servicios. C. Henríquez 1030. 3272-28-A

$ 260 Y $ 200 CASAS PERFECTO estado, 5 y 4 piezas y dependencias, altos, Mapocho 2807, y Cumming 1112, tratar: Cumming 1122. 3271

CASAS MODERNAS, POCA FAMILIA, Riquelme 239. Agustinas 1683. 3265-30-A

$ 250 ARRIENDO CASA MODERNA 3 dormitorios. Avenida Pedro Valdivia 1414, frente Plaza. 3257

$ 420 BAJOS ESPACIOSOS, TODO confort, Cochrane 495. 3255-1.o-S

EN CASA SIN PENSIONISTAS, arriendo bonito departamento, con o sin muebles. Brasil N.o 276. 3249-28-A

160, ARRIENDO CASA, LUIS BELTRAN 1950. 3445

$ 450, ARRIENDASE COMODA CASA altos. Cueto 765, tratar Av. M. Montt 969. 3448—28-A

490, BAJOS, FLAMANTE, CENTRAL, 15 piezas, Olivares 1450. 3449—28-A

150 DEPARTAMENTO 4 PIEZAS, EXtensión. Santa Rosa 1617.

40 ARRIENDASE PIEZA. OLIVARES 1435. 29-A-2883

ARRIENDO CASA ESPLENDIDA. Molina 218. 28-A

223.50, CASA SEIS GRANDES PIEzas; otra 181 y 194. Libertad Tía.

130 ESPLENDIDA CASA INDEPENdiente, a dos cuadras Vega Poniente. Presla 3128, administración. 30-A

$ 173 CASITA 5 PIEZAS, PATIO. San Pablo 2834.

ARRIENDO CASA BAJOS, CON TODA comodidad. Toesca 2572. 28-A

BUENA PIEZA MANUEL MONTT 2474, próxima Av. España.

CASA EXTRANJERA ARRIENDA pieza a caballero o señora sola. — Cóndor 865. 29—A

CASA-QUINTA REFACCIONADA 6 piezas grandes, hall, dependencias.— 462.

ARRIENDO PIEZA. — SAN ANTOnio 265. 28—A.

120, ALMACENES, 90 CASAS. CHOrrillos 272.Recoleta.

170, CASA PROXIMO MATUCANA. Francisco Lobos 879.

PIEZAS, PRECIO BAJO CASA PARticular. Agustinas 828.

$ 300, CASA CINCO PIEZAS Grandes, cuatro dependencias. Calle Pedro de Oña. Tratar: Vicuña Mackenna 974. 28—A.

ARRIENDO UN DEPARTAMENTO DE dos piezas, Huemul 935. 28-A

120, 140, CASAS COMODAS, CARMEN 197. 29-A

ARRIENDO BUENAS PIEZAS, GRAJAles 2348.

PIEZAS ARRIENDANSE. AGUSTInas 711. 5307

ARRIENDO DEPARTAMENTO Y SITio para un auto. Madrid 1461. 3493—A 28

ARRIENDASE CASA, SAN ISIDRO 81. Verla y tratar de 2 a 4. 3466—A 28

SE ARRIENDA CASA. MALLINCkrdot 104. Tratar: Bellavista 0118. 3477—A 29

AVENIDA MATTA 780 ARRIENDO casa seis piezas. Tratar: Chiloé 1481.

150 DEPARTAMENTO 4 PIEZAS, EXtensión. Santa Rosa 1617.

ARRIENDANSE HERMOSAS PIEZAS baratas. Cochrane 568. 28-A

ARRIENDO DEPARTAMENTO DOS piezas, cocina. Diez de Julio 733.

CENTRALISIMO. MATRIMONIO EXtranjero, solo, arrienda regia pieza asoleada, calle, baño anexo. Catedral 1338, altos. 3314—28—A

$ 400 ARRIENDASE COMODOS BAJos, siete habitaciones, y dependencias. Maestranza 279. 3413

ARRIENDO PIEZAS FLAMANTES.— Gálvez 263. 3412

5.—AUTOMOVILES Y RODADOS EN GENERAL

FANALES PARA Radiadores, todas marcas autos, góndolas, marcas Mac Kinnon, Dash. Agente J. Fassler. Compositores en general. Precios bajos. Taller y oficina: Sotomayor 5-A.

AUTOMOVIL GRAY CUALQUIER estado compro al contado. Molina 556. 27-A

AUTOMÓVILES
Buick 7 asientos 1928, Cleveland 5 asientos, Bianchi 5 asientos, Ford 1928 y 29 cerrados y abiertos, vende de oportunidad. HUIDOBRO Y OCAMPO Delicias 1740.— Teléfono 86801

EL CAMION G. M. C. ES EL QUE LE CONVIENE Hay siempre un camión G. M. C., listo para usted. DESDE $ 7.375 Véalos en DELICIAS 1932-34. — TELEFONO 5418.—CASILLA 2047 N|O.

$ 3,000, REGALO HUDSON 7 ASIENtos, perfecto estado, Arturo Prat 1365. 3395—28-A

AUTO BUICK MODELO CANADIAN regálase dos mil quinientos pesos. Arturo Prat 1141. 3010—Ag. 27

Automóviles
Si usted desea uno en perfectas condiciones y de verdadera ocasión, visíteme hoy mismo. Tengo Essex, Hudson, Buick, Renault, Rugby, etc. El automóvil que usted compre esta garantido por ALIRO GONZALEZ A. Delicias 1655.— Teléfono 81753

AUTOS USADOS
vendo con informe mecánico rigurosamente exacto. Facilidades de pago. RECIBO EN CONSIGNACION autos usados modernos, anticipando fondos sobre precio venta. RENE DE TERAN M. Delicias 1327 — Teléfono 4022 N|O.

AUTO FORD MODELO 1927 PERFECto estado, vendo. Tratar: Briones Luco 100, Lo Ovalle. 2964—27 A

2,000 DODGE TURISMO, TODA prueba, seis forros nuevos, Catedral 3003. 3273-30-A.

LIQUIDO CARROCERIAS DE CARGA, para Ford o Chevrolet, General Bustamante 784.

CARROCEROS
Hemos recibido nueva remesa de Ejes y Resortes de la acreditada marca "PATRIE". Unicos importadores: Mercería "La Gran Bretaña", Av. Matta N.o 1070. 31 ag.

CAMION FORD 1927, ORDEN DE vender tengo, facilidades, General Bustamante 784. 3421

CAMION CHEVROLET 1928, FORROS nuevos, garantido, vendo con facilidades, al contado, precio especial, General Bustamante 784. 3422

OCASION VENDO CARRETON DOS ruedas, recién construido. Cóndor 1040. 29-ag

Buick
USADOS. — SI DESea usted comprar un buen automóvil Buick usado recurra al Garage de Morrison & Co, San Ignacio 450. N|O.

COMPRO AUTO CINCO ASIENTOS, poco uso. Sólo ocasión. Morandé 450, oficina 17.

AUTOMOVIL ESSEX 6 CILINDROS, perfecto estado. Verlo: Garage Cienfuegos N.o 11. 2884

GONDOLA REPUBLIC, PERFECTO estado. Independencia 532. 2948—Ag. 29

Para góndolas y camiones, use neumáticos GOODRICH SILVERTOWN tipo OIL FIELD. No tienen competidor. Importadores: BABURIZZA, LUKINOVIC y Cía. Santiago - Huérfanos 785

LAS MEJORES SOLDADURAS EN aluminio y todos metales las hace el taller suizo de mecánica, y garage Gustavo Neveu Z. Personal competente para reparación autos y toda clase maquinarias para industrias. — Providencia 1286, teléfono 81262.

POLEAS ACERO ALEMANAS, de 2 piezas, con bocinas cambiables. Lista para entrega inmediata. — Guillermo Seemann. — Rosas 1119.— Casilla 1964 1.o-Sep.

NECESITO CAMIONES ACARREO RIplo. Huemul 2220. Población Huemul. 3312.

CAMION FORD MODELO NUEVO, garantido, vendo ocasión, $ 4.500 contado. Merced 311, de 12 a 14 12.

AUTOMOVILES USADOS
De verdadera ocasión y a precios irrisorios, ofrecemos. Aproveche y tendrá un coche bueno para las fiestas patrias. Para verlos y tratar: FUNDICION LIBERTAD LIBERTAD N.o 62

VENDO CAMION FORD PERFECTO estado. Huemul 1296. 28-A

CAMIONES ARENEROS NECESITO.— Macul 3163.

$ 100, DIFERENCIAL. FORD COMPLEto, Exequiel Fernández 1177. 29-A

AUTO CERRADO CUATRO PUERTAS dos meses uso, vendo; recibo en pago auto usado, buen estado. Saldo facilidades. Delicias 2196.

VENDO FORD 27 EN MUY BUEN estado, con facilidades. Tratar: Elberg. Delicias 2336.

CON DOS PESOS DIARIOS Y

UNA CUOTA INICIAL, UD. SERA DUEÑO de una buena bicicleta, 640 Bandera, 640. CASA JUILLET 10-St.

$ 3,000 BUICK SPORT, CARROCEría fabricada Estados Unidos, económico, cuatro cilindros. Santa Rosa 555.

CHASIS CAMION FORD VENDO ocasión. Delicias 3951. 3363

PERMUTO BUEN NEGOCIO, POR camión. Prefiero Ford nuevo, hacéndome cargo letras. Avenida San Luis 1353. 3332

FABRICA DE
Para automóviles, góndolas y camiones de carga. Hago y desvenzo toda clase resortes, hechos en acero, muy buena calidad. Trabajos hechos hornos especiales. Estudios en Europa.— CABALLERO Hnos.— H. Escala 2469, casilla 4645. A. U.—n|o.

RELOJERAS. Botes para helados punzones y cepillos para hielo, Aparatos para servir helados. CIA. CHILENA A. G. A. Bandera 628 N|O.

SE VENDE A PRECIOS CONVENIEntes carretones y caballos. Tratar: Carrión 1679.

CAMION FORD Y CHEVROLET, DE gran ocasión, le ofrece Antonio Escobar. Delicias 1751. 28-A

6.—AVES Y ANIMALES

CRIADERO COLON P. Valdivia 1927.— Tel. 82, Ñuñoa. Pollos de un día. Leghorn, $ 1.50; Rhode, $ 2; Catalanes, $ 2; Minorca, $ 2.50. Huevos incubar por docenas y cientos, precios convencionales. Pollas Rhode y Minorca en postura. Pedidos de provincias. DEPOSITO CENTRAL: A. PRAT 10. n|o.

CANARIOS CRESPOS, ENORMES, especiales para cría, vendo. Chiloé 1496. 30-A

MASH - FOOD "CONDOR" El más antiguo mejor de todos. Pídalo a Teléfono 87608, auto. Cómprelo San Antonio 455. Reparto rápido domicilio. Provincias, casilla 3171.—GRANJA AVICOLA CONDOR. —Visite modernas Intalaciones Santa Rosa 3840, camino Santa Rosa frente kilómetro 4.

INCUBADORAS-CRIADORAS BUCKEYE—
Las que usan la mayoría de los agricultores e instituciones oficiales. Huevos incubar Leghorns, Tanred Rhode Island de Los Sauces. Todo cuanto necesita el avicultor. LA GRANJA, Calle Central 20, llegando Plaza Armas. N|O.

SE VENDEN CAPONES Y POLLITOS de un día catalanes, Av. J. D. Cañas 1970. 3229—Ag—29

GUERRA A LA CARNE CARA. GAllinas gordas, 7.00; huevos, docena, 3.60. Eyzaguirre 1131.

EXPOSICION CLASICA AVICULTUra-Apicultura. — Organizada por la Asociación Chilena de Avicultores — Del 15 al 22 de setiembre próximo.— Están abiertas las inscripciones hasta el 5 de setiembre que quedarán clausuradas. Solicite boletos inscripciones en la Asociación. — Huérfanos 880, oficina N.o 7 (Pasaje Balmaceda), todos los días de 3 a 7. 31-A

8.—CITACIONES Y NOTIFICACIONES

HABIENDO COMPRADO EL NEGOcio del señor Ramón Puenzalida en García Reyes N.o 69, no despondo de ninguna cuenta pasado tres días. Lorenzo López. Delicias 3919.

AL COMERCIO. — HABIENDO COMprado el negocio de abarrotes de don Ramón Roca, Mujica N.o 190 esquina Seminario, no respondo por cuentas después de tres días.—Jorge Simonetti Costa. 3152—Ag—29

HABIENDOSE EXTRAVIADO EL certificado de depósito a plazo N.o 1 del National City Bank of New York, Santiago por $ 5.000 a la orden de Arturo Henríquez, queda nulo y sin valor por haberse dado el aviso correspondiente al Banco. 3144—Ag—29

MUNICIPALIDAD DE YUNGAY.—SE cita a la Junta de Vecinos a sesión especial para el miércoles 28 del presente, a las 17 horas. Objeto: nombrar miembros Junta Calificadora de Patentes, conformidad a la ley respectiva.

FISCALIA MILITAR DE SANTIAGO.— Citación. — En el sumario que se sigue en contra del soldado 2.o Luis Fuentes Valdebenito, del Regimiento de Caballería N.o 5, Lanceros, por el delito de deserción, ante la Fiscalía Militar de Santiago, que funciona en la oficina N.o 68 del Ministerio de Guerra, se ha ordenado citar a dicho soldado 2.o, para que comparezca dentro de tercero día a responder a los cargos que resultan en su contra. — Santiago, 26 de agosto de 1929. — (Firmado). — Aníbal Mujica B., Mayor y Fiscal Militar de Santiago. — (Firmado). — Eugenio Silva G., Capitán y Secretario. 29-A

FISCALIA MILITAR DE SANTIAGO, —Citación. — En el sumario que se sigue en contra del conscripto Domingo Vergara Vergara, del Regimiento de Caballería N.o 5 Lanceros, por el delito de deserción ante la Fiscalía Militar de Santiago, que funciona en la oficina N.o 68 del Ministerio de Guerra, se ha ordenado citar a dicho conscripto para que comparezca dentro de tercero día a responder a los cargos que resultan en su contra. — Santiago, 26 de agosto de 1929. — (Firmado). — Aníbal Mujica B., Mayor y Fiscal Militar de Santiago. — (Firmado). — Eugenio Silva G., Capitán y Secretario. 29-A

FISCALIA MILITAR DE SANTIAGO. —Citación. — En el sumario que se sigue en contra del conscripto Jesús Escorza Díaz, del Regimiento de Caballería N.o 5 Lanceros, por el delito de deserción ante la Fiscalía Militar de Santiago, que funciona en la oficina N.o 68 del Ministerio de Guerra, se ha ordenado citar a dicho conscripto para que comparezca dentro de tercero día a responder a los cargos que resultan en su contra. — Santiago, 26 de agosto de 1929. — (Firmado). — Aníbal Mujica B., Mayor y Fiscal Militar de Santiago. — (Firmado). — Eugenio Silva G., Capitán y Secretario. 29-A

FISCALIA MILITAR DE SANTIAGO. —Citación. — En el sumario que se sigue en contra del conscripto Víctor Flores Muñoz, del Regimiento de Caballería N.o 5 Lanceros, por el delito de deserción ante la Fiscalía Militar de Santiago, que funciona en la oficina N.o 68 del Ministerio de Guerra, se ha ordenado citar a dicho conscripto, para que comparezca dentro de tercero día a responder a los cargos que resultan en su contra. — Santiago, 26 de agosto de 1929. (Firmado). — Aníbal Mujica B., Mayor y Fiscal Militar de Santiago. — (Firmado). — Eugenio Silva G., Capitán y Secretario. 29-A

FISCALIA MILITAR DE SANTIAGO —Citación. — En el sumario que se sigue en contra del conscripto Eliseo Balcazar Frías, del Regimiento de Caballería N.o 5 Lanceros, por el delito de deserción ante la Fiscalía Militar de Santiago, que funciona en la oficina N.o 68 del Ministerio de Guerra, se ha ordenado citar a dicho conscripto para que comparezca dentro de tercero día a responder a los cargos que resultan en su contra.— Santiago, 26 de agosto de 1929. — (Firmado). — Aníbal Mujica B. — Mayor y Fiscal Militar de Santiago.— (Firmado). — Eugenio Silva G., Capitán y Secretario. 29-A

9.—COMPRA Y VENTA DE MERCADERIAS EN GENERAL

COMA MAS FRUTAS. — Manzanas de guarda por cajones, todas clases, desde $ 15, puesto domicilio, encontrará en BANDERA 516 Teléfono 88749

VENDO CHAPA RAIZ DE CAOBA.— Lira 506. 3327

PIMENTON ESPAÑOL
marca "LANGOSTA", molido, dulce y picante, ofrecen para entrega inmediata. CLARAMUNT, JUANET Y Cía. AGUSTINAS 1224

COMPRE PALOS PARA BANDERA en Esperanza 1053. A 27

FABRICA DE TEJIDOS CERCOS CLAVOS Y GRAMPAS DE ALAMBRE "EL CONDOR" JORGE - RIVET HUERFANOS 1235 OF 1 TELEF. 80946

LANA SMYRNA LLEGO TIENDA SAN Lázaro (Parroquia). 3228—Ag. 28

FCA DE PAPEL HIGIENICO PAUL GOFFI
GORBEA 2780 Cas 1377 Tel 163 E
PAPEL Toilette DESCUENTO Tejidos Ctos desde $ 50 POR PARTIDA
N.O.

COMPRO BOMBA PARA AIRE, MOtor. Alterna. Pedregal 3. 3309.

COMERCIANTES

LOS NEGROS. —Delicias 2860, cerca Estación Central. Depósito de la fábrica de calzado fino, ventas a particulares a precio de por mayor, a comerciantes 10 o/o descuento. Catálogo gratis. Se remiten a provincias. DELICIAS 2890 N|O.

GRAN-PAPELERIA FRANCESA
PAPELES PINTADOS DESDE $0.45. PEDIDOS PROVINCIAS
ESTADO 120 TELEF. 2940

LOS CAMIONES SON BUENOS REO ENTRE LOS MEJORES VEA, PRUEBELOS Y SE CONVENCERA ESCOBAR, GONZALEZ Y Cía. Ltda. DELICIAS - 2136 -

"GACETA DE LOS TRIBUNALES", años 1901 y 1912, cómprase. Carmen 49. 3217—Ag—28

POR AUSENTARME DEL PAIS VENdo aparato de radio marca Stromberg Carlson eléctrico. Exposición 450. 3138—A. 28

Indispensable
Compre usted el tarro irrompible, aceptado por la I. Municipalidad.
Sotomayor 347 N|O.

CARBON ESPINO, 60 KILOS, 15; carbón sepa, 12; leña talhuén, 100 kilos, 12; espino, 11; monte, 10; papas, 36. Tucapel 3150, frente Mercado Poniente. 29-A

VENDO CABLE ACERO GALVANIzado, desde 1/8", en rollos desde 100 metros. Interesados dirigirse: Casilla 8012. A-28

FABRICA DE DIENTES: Fijos $ 5, tapaduras $ 10, extracciones sin dolor (garantizadas) $ 5, Arreglo planchas $ 10, dentaduras $ 60. Clínica Médica Dental. Rayos X, alta frecuencia. DELICIAS 2558 N|O.

CARBONCILLO de PIEDRA
para hornos de ladrillos, recibió E. Pequeño, Avenida Seminario N.o 393. Teléfono 80222-86745. n|o

COLLARES PARA TIROS DE CABAllos, necesito. Tratar: Dieciocho 245 de 12 a 14 horas. 3089—Ag—28

COMPRO DE OCASION RADIOLA 3 A. Ofertas por carta: República 330. 3345—28-A

VENDEMOS CARBON ESPINO Y blanco, gran existencia, precios muy ventajosos. Santa Elena 1216.

10.—DE INTERES PARA EL HOGAR

COMPRO ROPA DE CABALLERO, menaje casa. Delicias 3391. 18—St.

LANAS
Avisamos que hemos abierto el depósito "El Arco Iris", 21 Mayo 671. Negocio chico, al lado zapatería, donde encontrarán toda clase lanas extranjeras y nacionales a precios especiales. Regalamos interesante libro para aprender a tejer a palillo.

CON $ 10 SEMANAL. ENTREGO TER

NUEVOS CURSOS LIBRES Y BRE-ves ambos sexos, en Universidad Católica, de: Contabilidad, Taquigrafía, (Pitman); Aritmética, Cuestiones Ortográficas y Correspondencia e Inglés, comienzan desde lunes 26 agosto. Cursos Dactilografía pueden tomarse inmediatamente, mañana o tarde, días y horas elección. Consúltese el prospecto y los horarios. Módicos derechos de matrícula. Más datos e inscripciones: Delicias 340. Facultad de Comercio, de 11-12.15 y 17.20 horas. A 28

CURSOS "PSIQUISMO PRACTICO" desarrollar facultades, prosperar, vencer). Orales, también correspondencia. Consultas, prospectos: Alameda 1761. (Avisos aparecen días martes), Profesora Rubé. 3213

NUEVOS CURSOS MUSICA, DECLAmación Taquigrafía, Contabilidad comienzan lunes 26; clases nocturnas 2 septiembre. Datos, inscripciones. Conservatorio Católico, Monjitas 758. A-30

SEÑORAS, SEÑORITAS, jóvenes pueden aprender rápidamente profesiones lucrativas, pagando sólo derecho matrícula. Escuelas Asociadas, Alameda 1761. Pida prospectos: Peluquería, Estética, Masaje, corte confección, modas, taquigrafía, dactilografía, contabilidad. N|o.

$ 10 MENSUALES (SESENTA CURsos completos, tres meses), escritura máquina, contabilidad. (Comercial, jurídica, bancaria, industrial, agrícola, militar), taquigrafía, inglés, electricidad, interpretación planos, dibujo industrial, mecánica, automovilística, agricultura, Bandera 323, (esquina Huérfanos), curso individual, cuatro pesos hora. 28-A

NECESITO INSTITUTRIZ INGLESA, recomendada, puertas adentro, urgente. Tratar: Delicias 1602.

3 MENSUALES, ENSEÑANZA ESCRItura máquina. San Francisco 1273.

PROFESORA MUY COMPETENTE, HUmanidades, inglés, da clases particulares, Manuel Rodríguez 726. 3380—28-A

13.—EMPLEADOS PARTICULARES (BUSCADOS Y OFRECIDOS)

JOVENES ACTIVOS NECESITAMOS para agentes vendedores, sueldo y comisión. Moneda 822. 27-A

SEÑORITA CON RECOMENDACIOnes, competente en el recibo de tintorería, necesito. Rosas 3255.

SEÑORITA SEPA MOSTRADOR LIcorería, necesito. Merced 812.

BANDERA 564 NECESITA SEÑORITas. 3162

¿NECESITA EMPLEADOS, SEÑORITas? ¿Quiere ocuparse? Venga: Compañía 1065. Oficina 22. 3161

MIS ALUMNAS SERAN SUS MEJOres empleadas. Blanca Zúñiga Dávila, Bandera 564. 3160

SEÑORA VIUDA COMPETENTE, CONrecomendaciones, desea administrar negocio o cité. Pedro Lagos 614, casa 10. 3159—Ag—28

NECESITO SEÑORITA QUE SEPA escribir máquina y correspondencia comercial. Dardignac 520. 3148—Ag—28

NECESITASE SABER DIRECCION señora Lucrecia Gómez. Dirigirse por carta: San Jorge 1653. Luis Ahumada. 3047

NECESITO EMPLEADOS COMPETENtes para atender paquetería. Delicias N.o 877. 3137

AYUDANTE OFICINA NECESITA IMprenta Cervantes. Agustinas 1354.

SANDWICHERO COMPETENTE Y limpio se necesita. Restaurant Colonial. Merced 856. 3123

JOVEN HIJO DE ITALIANO, PRACtico en abarrotes se ofrece con buenos informes. Dirigir cartas. Correo N.o 3. L. A. P. 3110

FARMACEUTICO NECESITO PARA Valparaíso, Independencia 161. Botica Rojo. 3533

JOVEN SIN PRETENSIONES OFRECEse trabajos oficina. Buenos informes. M. G., Tarapacá 739. 3322—Ag—28

JOVEN 21 AÑOS OFRECESE AL COmercio para cualquier trabajo decente. D. R., Av. Manuel Montt 486.

NECESITO SEÑORITA MOSTRADOR, Depósito de Quesos y Mantequilla, que conozca el peso y sepa cuentas, sueldo inicial $ 80. Presentarse con recomendaciones, a calle Luna Park, local N.o 2. 3396

AYUDANTE DE TINTORERIA NEcesito. Luz, Rosas 2209. 3268-28-A

NECESITO SEÑORITA DE BUENA presencia, conociendo ramo pastelería Libertad 760. Casa 8. 3259

NECESITO FARMACEUTICO REgentar botica, Puente 702. 3254-29-A

SEÑORITA PARA ATENDER CAJA, que sepa algo de contabilidad y escriba a máquina, se prefiere si sabe francés, sueldo inicial $ 150. Casilla 3882. 3430—28-A

NECESITO SEÑORITA, SEPA CONTAbilidad, buena caligrafía inglesa. Catedral 1267, de 1 a 3, traer una muestra de caligrafía. 3436

VENDEDORES DULCES, SUELDO Y comisión. Avenida Latorre 3476.

NECESITO VENDEDORES PARA BEbidas gaseosas y otros artículos. Tratar: Diea de Julio 588, mercería.

JOVEN ESPAÑOL, ACTIVO, SE ofrece de cobrador aportando fianza efectiva. J. G., Merced 733-A. 29-A-2890

GUITARRISTA Y COUPLETISTA NEcesito. San Pablo 2378.

NECESITO VENDEDORES PARA dulces .San Pablo 2843.

PELUQUERO COMPETENTE NECEsito, buen trabajo. Mapocho 3312, esquina Matucana.

SEÑORITA CONTABILIDAD, DACtilografía, ofrécese. Clasificador 175. Correo Central. 28—A.

NECESITO VENDEDORES, ARTICUlo de fácil venta, buena comisión. Recoleta 154. 29—A.

SEÑORITA COMPETENTE EN PASTelería, necesito. Vicuña Mackenna 780. 28—Ag.

CAJERA CON ALGO DE PRACTICA necesito, dirigirse casilla 4546. 28-A

SE OFRECE SEÑORITA PARA CIGArrería. Teresa Miranda, Agustinas 2416.

SEÑORITAS, TRABAJO FACIL, NECEsito, San Alfonso 48.

SEÑORITA PROPAGANDISTA NEcesitase. Domeyko 2260.

PAGO $ 100 Y PROPORCIONO DOS piecesitas, patio, agua, a hermanas o parientes competentes para atender pastelería. Exijo recomendaciones. Presentarse juntas. Compañía 3127, en la tarde. 3500

SEÑORITA MUY CULTA, INTELIgente, necesitamos. Huérfanos 948, 4.o piso. 3473—A 30

VIOLIN PRIMERO, BUENO, SE ofrece para biógrafo. Chiloé 1212.

NECESITO EMPLEADO ENTENDIDO en mercería. San Diego 2034. 28-A

NECESITO EMPLEADO COMPETENte, tenga buena letra y sepa escribir a máquina. Sueldo 150. San Pablo 2280. 3455

JOVENES, AMBOS SEXOS, ESTEN O no empleados pueden aumentar su renta ganando comisión, ofrezco por presentación compradores terrenos gran porvenir con facilidades pago. Interesados pidan pormenores en Huérfanos, 1223, oficina, 6 de 8 a 10 A. M. y de 2 a 7 P. M.

14.—EMPLEADOS DOMESTICOS (BUSCADOS Y OFRECIDOS)

EMPLEADA PARA LA MANO NECEsitase. Buen sueldo. Huérfanos 2971.

EMPLEADA DE COCINA, NECESIto. Maestranza 40. 27-A.—2635

COCINERAS SIN NIÑOS, NECESITO Santo Domingo 769.

NECESITO COCINERA, UNION Americana 31. 27-A

EMPLEADA PARA TODO SERVICIO, con recomendación. Alameda 275.

NECESITASE NIÑERA, BUENAS REcomendaciones. Moneda 1902. 2901—Ag. 28

NECESITO NIÑA PARA LA MANO. Echaurren 697. 2903—Ag. 27

MOZO SE NECESITA. DELICIAS 3129. 2908—Ag. 28

MOZO RECOMENDADO, COMPETENte para comedor y aseo, necesitase. San Martín 51. De 11 a 12 y 4 a 5. 2913—Ag. 28

MUCHACHO O MOZO PARA EL SERvicio de aseo y encerado, necesito. Alameda 2595. 2914—Ag. 28

URGENTE NECESITO COCINERA toda servidumbre "La Dolores", Echaurren 24. Ag—27

MATRIMONIO, ORDEÑE, PARA ESTablo, necesito. Manuel Rodríguez 786. 2957—27 A

NIÑA MANO, PIEZAS, $ 50, DOS personas. Claras 720. 2973—27 A

COCINERA FORMAL, DOS PERSONas $ 60. Claras 720. 2974—27 A.

NECESITO NIÑAS O JOVENES PARA las mesas. Porvenir 608. Ag. 27

BUENA COCINERA Y NIÑA PARA servir al comedor, necesito recomendada. Delicias 1412. 3021—Ag. 27

NECESITASE EMPLEADA ASEO CAsa. Copiapó 548. 2983—28-ag.

NIÑA SERVIR MESAS NECESITO; buenas propinas, tenga libreta Seguro. Avenida Latorre 3421.

EMPLEADA PARA TRES PERSONAS Grajales 2775. Ag—27

NIÑA PARA LAS MESAS NECESITO. Romero 2867. Ag—27

NECESITO COCINERA COMEDOR.— Meiggs 59. Ag—27

EMPLEADA PARA LA COCINA Y niña de 14 a 15 años se necesita en Santo Domingo 2983. 3151

CUIDADORA DE GUAGUITA NECEsito. Teatinos 62. 3139

SEGUNDO COCINA NECESITO. Portero, noche, necesito. 21 de Mayo 815.

NECESITO COCINERA, NIÑA PARA las mesas. Maestranza 226. 3189.—28-ag.

SEÑORITAS PARA LAS MESAS, DOS de firme, dos para sábado. Domingo. Restaurant "La Gloria". Delicias 3439.

SE ECESITA UNA ENFERMERA PAra la noche. Huérfanos 1681. 3088—29 A.

NECESITO NIÑAS O JOVENES PARA las mesas. Porvenir 608. 3036—28 A

SE NECESITA BUENA COCINERA, tenga recomendación. Villa Olga, Avenida Manuel Montt 335, Providencia. 3038—30 A.

SANTO DOMINGO 1685, NECESITO una empleada para comedor y otra para cocina. 3051—Ag—28

SE NECESITA UN MOZO CON BUEnas recomendaciones. Catedral 2165. 3055—Ag—28

COCINERA SIN NIÑO NECESITO.— Recoleta 571. 3066—Ag—28

NIÑERA CON RECOMENDACION; buen sueldo necesito. Vergara 208. 3072—Ag—28

COCINERA SUPLENTE, NECESITO.— Vergara 208. 3072—Ag—28

COCINERA CON BUENAS RECOMENDaciones necesita casa extranjera. San Diego 1980. 3079—Ag—29

EMPLEADA DE MANO NECESITO.— Huérfanos 2954. 3080—Ag—29

NECESITO COCINERA PARA TRES personas. Maestranza 1436. 3319.—28-ag.

NECESITO NIÑO PARA LLEVAR PAquete. Independencia 1193-2.

NECESITO UNA AYUDANTA DE COcina. Restaurant. San Pablo 1066.

COCINERAS, COMEDOR, PIEZAS, MOzos, niños, necesita. Arturo Prat 228.

AYUDANTA COCINA, NECESITO. — Puente 572. 3303.

NECESITO COCINERA, ALONSO Ovalle 1125. Urgente. 3290.

COCINERA GORDA, BUENA SALUD, honrada para dos personas y ayude negocio, 60 mensual. Mapocho 4715. 3288.—28-ag.

NECESITO MOZO PARA CASA PARticular. Santo Domingo 809. 3284.—28-ag.

NECESITO NIÑA PARA COCINA tres personas. Teatinos 62. 3281.

COCINERA Y EMPLEADAS DE PIEzas necesito. Poca familia. Buen sueldo. Cochrane 184. 2882

NIÑERA NECESITO. CARRERA 168.

JOVEN PARA EL ASEO SE NECEsita. Restaurant Colonial. Merced 856.

NECESITO SEÑORA O NIÑA SEPAN algo cocina. Cóndor 1236.

EMPLEADA PARA MATRIMONIO SOlo se necesita para Quillota. Tratar: Brasil 436. 3115—A. 29

NIÑA ENTIENDA COCINA, AYUDE en dulces, cama afuera, 60, 80. Avenida Latorre 3476. 3114

EMPLEADA COCINA, NECESITO; sueldo noventa pesos, Agustinas 2099. 3369—28-A

NECESITO EMPLEADA DE MANO. Santa Rosa 36. 2887

NIÑO ACTIVO NECESITO. AGUSTInas 1778. 2784

MOZO PARA ASEO, RECOMENDADO, necesítase. Compañía 1852.

COCINERA PARA POCA FAMILIA necesito, Manzano 949. 3264

EMPLEADA NECESITO. SAN PABLO 2830.

COCINERAS, COMEDOR, NISERAS buenos sueldos, necesito. Brasil 680.

MOZO CON RECOMENDACIONES necesito de 3 a 4. Teatro Princesa Anunciada 162. 3112

SE NECESITA COCINERA PARA Restaurant que sea competente. San Diego 1130. 3245—Ag—28

SE NECESITA UN MUCHACHO PARA el reparto. San Francisco 435. 3241

EMPLEADA PIEZAS Y NIÑOS NECEsito con recomendaciones; buen sueldo. Santa Elvira 39 esquina Vicuña Mackenna. 3238—Ag—28

COCINERA CASA FAMILIA; BUEN sueldo necesito. Rosas 2141. 3223

NECESITO NIÑA MANO, AUNQUE SEpa poco. Agustinas 1573. 3411

NECESITO AYUDANTA COCINA, SANto Domingo 1219. 3387

NECESITO AYUDANTE COCINA, COMpetente, Huérfanos 874. 3381—28-A

COCINERA Y EMPLEADA PIEZAS, buen sueldo, necesito, España 580, por San Isidro. 3378—29-A

EMPLEADA PARA COMEDOR Y ASEO recomendada necesítase, casa pensión, Santa Lucía 322. 3377—28-A

AYUDANTA COCINA NECESITASE. — Santa Lucía 322. 3377—28-A

COCINERA COMPETENTE, JOVEN, recomendada, necesito: sueldo: 80 pesos, Huérfanos 636. 3262

COCINERA JOVEN NECESITO. CLAras 431. 3276-28-A

EMPLEADA PARA LAS PIEZAS NEcesito, con recomendaciones. Lira 113. 3274-28-A

NECESITO MOZO CAMA ADENTRO. Pío Nono 164. 3266

EMPLEADA JOVEN, ACTIVA, PARA todo servicio de señora sola, necesítase. Almirante Barroso 762.

EMPLEADA DE PIEZAS NECESITO.— Serrano 190. 3417

SE NECESITA EMPLEADA QUE SEpa cocinar, para matrimonio extranjero, Madrid 980. 3419—28-A

NIÑA O SEÑORA PARA TODO SERvicio, que sepa bien cocinar, necesita donde matrimonio extranjero solo. Buenas recomendaciones, $ 100 o más, según competencia. Avenida Pedro Valdivia 1635. 3434

NECESITO EMPLEADA SERVICIO MAno, Nataniel 114. 3452—29-A

SERVIDUMBRE DIRIJASE INMEdiatamente Manuel Montt 2367.

NIÑA AYUDAR QUEHACERES, NEcesítase. Providencia 1249. 28—Ag.

NECESITO COCINERA. — AGUSTInas 828.

BUENA COCINERA Y DOS EMPLEAdas de mano, necesito. Carmen 115. 29—A

NECESITO AYUDANTA COCINA, MATta 1132.

NECESITO NIÑA SEPA ALGO COCINA para cuatro personas, sueldo $ 60. — Chiloé 2006.

NECESITO NIÑA PARA LA COCINA, Tucapel 3150, frente Mercado Poniente.

AYUDANTA PARA LA COCINA Y JOven sepa algo de mesón, necesito. Esperanza 2. 28-A

EMPLEADA ENTIENDA ALGO COCIna necesito. Delicias 2737.

NECESITO NIÑA PARA AYUDAR QUEhaceres casa, buen sueldo, Unión Americana 590. 28-A

AYUDANTA DE COCINA NECESITA Hotel Biarritz Chacabuco 14.

COCINERA REGULAR EDAD, NECEsito. Delicias 2701. 3496

EMPLEADA PARA LA MANO. SUELdo $ 60. Castro 6, de 1 a 5. 3474—A 28

NECESITO EMPLEADA SERVICIO, dos personas. Sotomayor 334. 3475—A 28

NECESITO EMPLEADA CON RECOmendación. Pedro Lagos 1126.

NECESITO EMPLEADA COCINA, JOven, con recomendaciones. San Francisco 387. 28-A

MATRIMONIO SOLO NECESITA EMpleada joven para la cocina. Tratar de 8 a 3. Brasil 485. 3113— A. 29

NECESITO NIÑA AYUDAR QUEHAceres casa; pago bien. Tratar de 8 a 11 y de 1 a 4. Calle Manuel Montt 2725. 3364

NIÑO NECESITO, IMPRENTA. MOneda 1314 . 3459

NECESITO AYUDANTA DE COCINA, un niño para los mandados, puertas afuera. Mercado Central N.o 117.

NECESITO BUENA COCINERA. Sueldo $ 60. Madrid 919. 3326

16.—HOTELES Y PENSIONES

HOTEL FORNOS. PIEZAS DESDE tres pesos. San Diego 117. A 31

"PENSION ESPAÑOLA", CATEDRAL 1563. Piezas pensión desde $ 8. 5385—31 Ag.

RESIDENCIA FRANCESA, PIEZA con pensión, balcón, a la calle, Ahumada 56. 2701-27-A

BUENA PIEZA, PENSION, MONEDA 655. 2809—A—27

DORMITORIOS REGIOS CON EXCElente comida para matrimonio ofrece Residencia. Ferrando, Estado 75. 9638—3 St.

¿Quiere comer bien y barato? Pase usted hoy mismo a la ROTISSERIE "IDEAL", calle Agustinas 1129, al llegar a la Galería Alessandri, y se convencerá. n|o.

CASA RESIDENCIAL, ESTADO 136. Regias piezas, excelente comida. 2937—Ag. 31

ESTADO 239, PIEZA PENSION, 200.

DEPARTAMENTO CON PENSION, Nataniel 182. 3025—Ag, 27

MAGNIFICA PENSION, PIEZAS AMObladas. San Diego 356. 27-ag.

$ 130 PENSION, PIEZA AMOBLADA. San Antonio 665. 2985—27-ag

DELICIAS 2224, LINDAS PIEZAS, pensión. Ag—29

CASA LUJOSA, ARRIENDA PIEZAS, personas honorables con pensión.— Monjitas 382. 28-ag.

PIEZAS BAJAS CON PENSION, A matrimonio honorable, ofrece. Catedral 2915. 3103—29 A.

AGUSTINAS 1876. ARRIENDASE matrimonio, pieza amoblada muy buena comida. 3096—28 A.

CABALLERO, PIEZA PENSION. Alonso Ovalle 1159. 3090—29 A

RESIDENCIAL PROVIDENCIA 1253, departamentos asoleados, excelente comida. 27—A.

PROPORCIONA PIEZA, PENSION. — Compañía 1929. 2415.—29-ag.

PALACE HOTEL
SANTIAGO
EL MEJOR A UNA CUADRA de la ESTACION ALAMEDA

HOTEL "AMBOS MUNDOS": PENsión y pieza, desde 180 mensuales. Pieza desde 4 pesos. Rosas 1017. 2564—Sct.—8

A EXTRANJEROS DISTINGUIDOS, ofrécese dos piezas confortables, baño anexo. Comida fina. Av. V. Mackenna 25. 2744-27-A

CATEDRAL 1261, PIEZA TRES BALcones calle, interiores magníficas. Comida familia. A 29

DEPARTAMENTO CALLE, PENSION. San Francisco 1257. 28-A

PIEZA CON PENSION. ROMERO 2688. A—27

PIEZAS CALLE PENSION. CARMEN 319. 27-A

MONEDA 1468. MAGNIFICAS PIEzas, pensión. Precios módicos. 31-A

120 PENSION PIEZA AMOBLADA. San Pablo 1378. 2928—Ag. 27

MONEDA 1511: PENSION Y PIEZAS a la calle para dos personas.

PENSION PIEZA, 140. PRAT 131.

FAMILIA HONORABLE ARRIENDA piezas con pensión. Santa Rosa 376. 3052—Ag—29

PIEZAS PENSION. PRAT 42. 3061—Ag—28

AGUSTINAS 1975, ARRIENDANSE lindas piezas, con, sin muebles; pensión

FRUTAS, FRUTAS. Las mejores de Santiago. Recibidas directamente de Quillota, venden DURAN Hnos., en su gran y único depósito, 21 de Mayo esq. San Pablo. Teléfono 89201. n|o.

COMPAÑIA 1541, CASA ASOLEADA. Piezas, pensión o pensión mesa; baño. 1444—Ag—28

CASA PARTICULAR ARRIENDA PIEzas con pensión. Libertad 12.

MIRAFLORES 175, ARRIENDO PIEzas pensión. 1574—27 Ag.

SANTO DOMINGO 680, ARRIENDO dos piezas, con pensión. 2234-28-A.

DORMITORIOS PLENO CENTRO, bien amoblados, excelente comida, ofrécese a matrimonios o caballeros. Santo Domingo 759. 2251-27-A

CASA FAMILIA, RECIEN INSTALADA a dos cuadras Plaza Armas ofrezco piezas con o sin muebles, pensión. Rosas 1044. 3307.

IMPERIAL RESIDENCE. MONEDA 977, esquina Ahumada, ofrece espléndidas habitaciones calle. Baños, Teléfono. Pensiones desde $ 250. Por días $ 14. 3310.—30-ag.

FAMILIA HONORABLE ARRIENDA cómodas piezas, buena pensión. Prat 238. 28-ag.

FAMILIA ARRIENDA UNA O DOS piezas con pensión, baño y teléfono. Alameda 357, casa D. 3540—Ag—28

PIEZAS, PENSION. SANTO DOMINgo 1225. 3225—Ag—31

ARRIENDO DOS PIEZAS A LA CAlle, sin muebles, con pensión. Juárez Corta 551, a un paso de Avenida La Paz. 3214

$ 300, MATRIMONIO, PIEZA AMOBLAda, buena comida, único. Maestranza 281. 3410

ALAMEDA 239, BAJOS, ARRIENDO pieza amoblada, con pensión. 3400—29-A

SAN ISIDRO 301, FAMILIA ARRIENDA piezas pensión. 3391—31-A

SANTO DOMINGO 1219, PIEZAS, PENsión, departamento, balcones, calle, comida, primera. 3388

ARRIENDO PIEZAS, PENSION, BAÑO, teléfono, Claras 635. 3379—28-A

REGIAS PIEZAS BALCON CALLE EXpléndida pensión, baño, teléfono atendido por su dueño, casa extranjera, San Antonio 224. 3371—28-A

ARRIENDO PIEZAS CON PENSION Catedral 2679. 3280

SAN ISIDRO 80. PIEZAS AMOBLAdas, pensión. 3261

PIEZA CON PENSION, PUENTE 617. 3239

MUY BUENAS PIEZAS, PENSION, balcón calle, Serrano 190. 3418—28-A

PIEZA BALCONES, PENSION, PRAT 187. 3432—31-A

DOS PIEZAS, FRENTE CALLE, PENsión, con, sin muebles, Gálvez 153.

DEPARTAMENTO, PIEZA, PENSION. Lira 157.

BUENAS PIEZAS CON PENSION. — Maestranza 154. 30—Ag.

FAMILIA PROPIETARIA ARRIENDA pieza, pensión, matrimonio o caballero solo. Libertad 41. 29-A

FAMILIA OFRECE REGIO DEPARtamento, excelente comida. Monjitas 451. 3494

PENSION, MESA VEGETARIANA, mixta. Piezas calle. Cochrane 106. 3499—A 29

ARRIENDO PIEZA CALLE, PENSION. San Diego 860. 28-A

ARRIENDO PIEZA, DEPARTAMENTO calle, pensión. Arturo Prat 285. 28-A

$ 140 PIEZA PENSION. PRAT 308.

PENSION PIEZAS. ROSAS 1281. 3346—28-A

FAMILIA SIN PENSIONISTAS OFREce pieza pensión. Nataniel 176. 3336

LINDA PIEZA CHICA AMOBLADA, toilette anexo, pensión, teléfono. — Compañía 1435. 3455—28-A

FAMILIA HONORABLE OFRECE EXpléndidas piezas pensión. Linda situación Forestal. Santo Domingo 526. 3461—28-A

ARRIENDO UNA O DOS PIEZAS, CON sin pensión. Galería Alessandri 17 (3.er piso). 3486

DEPARTAMENTO CALLE, PENSION. Lira 170. 3320—29—A

PIEZA, PENSION. LIRA 176. 3320—29—A

17.—JUDICIALES

NOTIFICACION Y REQUERIMIENto. — Notifico y requiero de pago a doña Carmela Cruzat de Edwards, representada por don Oscar Edwards María Laura Cruzat de Zañartu, representada por don Miguel Zañartu, y a los señores Manuel y Ricardo Cruzat Vicuña, estos últimos como codeudores solidarios, para que paguen al Banco de Chile su deuda de $ 150.000, intereses y costas. Se les notifica también la medida precautoria de cánones de arriendo del inmueble 21 de Mayo 557. — Baeza, secretario 4.o Juzgado Civil. 28—A

QUIEBRA ALEJANDRO SILVA (4.o Juzgado). — El viernes 30 de agosto, a las 10 horas, se practicará en San Pablo 2729, el Inventario de los bienes que componen el Activo de la quiebra. — R. Baeza, Secretario. 29-A

NOTIFICACION. — EN JUICIO N.o 40.019 seguido ante el Cuarto Juzgado de Mayor Cuantía, de esta ciudad, por decreto ocho de agosto presente año, ordenóse notificar por tres publicaciones en "La Nación" y "El Diario Ilustrado" y una en el Diario Oficial, lo siguiente: don Luis Subercaseaux, por don Ramón Subercaseaux, diplomático, domiciliado en Avenida Subercaseaux N.o, expresa que su mandante vendió a doña Aurora Garcés el lote N.o 68 del plano archivado en el Conservador de Bienes Raíces, ubicado en calle San Joaquín, Barrio Subercaseaux. El actual poseedor de esa propiedad don Manuel Vera adeuda por cuotas no pagadas $ 3,406.20, y por intereses penales $ 3,588 que hace un total de $ 6,994.20. Solicita se notifique a don Manuel Vera Silva Empleado, Herboso 712, para que en el plazo de diez días pague la cantidad adeudada y costas, o abandone ante el Juzgado la propiedad hipotecada .— Por un otrosí, delega poder en don Mario Rodríguez, abogado, Compañía 1246. El juzgado proveyó: Santiago, julio 23 de 1929. —A lo principal, practíquese la notificación que se solicita; al otrosí, venga en forma. — Usase papel de tres pesos. — N.o 40.019. — Belarmino Ormeño. — R. Baeza E. secretario. — En mismo decreto ocho de agosto ordenóse demandado designar domicilio urbano, bajo apercibimiento de notificarle por el Estado todas las resoluciones. — El Secretario. 28—A

REMATE JUDICIAL. — POR DECREto Juez Segundo Juzgado Menor Cuantía de Santiago, ha fijado día 30 del presente, a las nueve y media horas, en las Canteras Los Quillos de Colina, para el remate que Martillero don Germán Fuenzalida efectuará de especies embargadas en ejecución que don Luis Quezada sigue a la Sociedad Velasco y Muñoz Limitada. — Santiago, 26 de agosto de 1929. — El Secretario. 3090—A. 30

QUIEBRA ANTONIO CHACRA.—EN las solicitudes que verifican créditos los señores: Miguel Constantino, por $ 1,557; E. Kettlun, por $ 394.80; Issa Uzún, por $ 1,489.75; Miguel Meech, por $ 1,397; Labán y Atala por $ 4,026.80; Eugenio Peine, por $ 5,178.05; Valech Hnos., por $ 2,256; Jorge Awad, por $ 250; Juan Numan, por $ 325; y Miguel Awad, por $ 2,706, el Juzgado, con fecha 17 del presente, dictó la siguiente resolución: "Proveyendo las verificaciones de que se trata, como se pide, con citación del síndico de los acreedores cuyos créditos se encuentren reconocidos y del fallido.—O. Darrigrandi.—Carlos Cruchaga T."

NOTIFICACION. — EN EJECUCION seguida ante 4.o Juzgado Civil Mayor Cuantía de ésta, por Alfredo Etchegoyen, contra Basilides Miranda, ordenóse despachar mandamiento de embargo contra señor Miranda, por $ 4.841, intereses legales desde 1.o noviembre de 1927, y costas; se designó depositario provisional a Carlos Maldonado; se ordenó que ejecutado designara domicilio urbano dentro de tercero día, bajo apercibimiento notificar por el estado; se designó como bienes para embargo, crédito que tiene Ricardo Guerrero a favor Miranda, por escritura 20 febrero 1928, otorgada en Temuco; se decretó como medida precautoria retención en poder Ricardo Guerrero, crédito por $ 7.600, e intereses a favor ejecutado, por escritura 20 febrero 1928, ante Notario Temuco señor Campos; y por auto 9 agosto del presente año se ordenó notificar ejecutado mediante tres publicaciones en "La Nación", "El Diario Ilustrado" y "Diario Oficial", del 1.o o 15. En cumplimiento de lo resuelto, notifico las resoluciones anteriores a don Basilides Miranda. — Santiago, 21 de agosto de 1929. —N. W. Baeza E., Secretario. 29-A.

REMATE JUDICIAL. — EL 30 DEL presente a las 15 horas, ante el juez del 4.o Juzgado de Mayor Cuantía, se rematará la propiedad de la Avenida Latorre entre Fermín Vivaceta y J. Luis Cruz, Población Villa Moderna, abandonada ante el Juzgado por don Fernando Yungue. Mínimum, 10 mil 518 pesos. Bases y antecedentes en la Secretaría: juicio Sociedad Aurelio Valenzuela B. y Cía. Ltda., con Jungue. El Secretario. 30-A

QUIEBRA CAMILO VALENZUELA. — 3.er Juzgado. — Por resolución del 3.er Juzgado de Letras de esta ciudad, se declaró en quiebra al comerciante don Camilo Valenzuela, domiciliado en Tocornal 302 de esta ciudad. Se advierte al público que no debe pagar ni entregar mercaderías al fallido, so pena de nulidad de los pagos y entregas, y se ordena a las personas que tengan bienes o papeles del fallido, que los entreguen dentro de tercero día al Síndico de Quiebras de Santiago, don Rodolfo Marín Carmona, Catedral 1139, bajo pena de ser tenidos por encubridores o cómplices de esta quiebra. Se notifica a todos los acreedores residentes en el territorio de la República que tienen el plazo de 30 días para que se presenten con los documentos justificativos de sus créditos, bajo apercibimiento de que les afectarán los resultados del juicio, sin nueva citación. Asimismo, se ha ordenado despachar exhortos a los acreedores que se hallan fuera de la República para que en el término de treinta días, aumentado con el emplazamiento correspondiente, comparezcan al juicio en la forma y bajo el apercibimiento indicado. Las notificaciones por avisos se harán en este diario. El inventario de los bienes que componen el activo de esta quiebra se efectuará el viernes 30 de agosto a las 10.30 horas en Tocornal 302. — Aníbal Muñoz, Secretario. 31 A.

18.—MAQUINARIAS Y ACCESORIOS

"SCHAFFHOUSE" MAQUINA SUIZA PARA TEJER LANA Y SEDA EN DIBUJOS MULTICOLORES JACQUARD DESDE DOS MIL PESOS CON FACILIDADES — 9.o DOMINGO 122

TORNOS PARA MADERA VENDO dos muy baratos. Victoria 1235. 27-A

MAQUINARIAS Y MATERIALES DE ocasión vendo. Phillippi 36. 11 Set.

Escriba y calcule en las máquinas Mercedes y serán sus compañeras ideal de trabajo. LUER Y PAYE. —San Antonio 172.— Teléfono 89158

PRENSA PARA LIBROS EN BLANCO, casi nueva, véndese barato. Angamos 286, esquina Marín. 2920—Ag. 27

SE VENDEN TRES MAQUINAS HELAderas, 1 de mano y 2 de motor. Camilo Henríquez 598. 3426—28-A

BOMBA TRASVASIJADORA. COMpleta vendo. Providencia 2206. 3324—28-A

MAQUINARIA COMPLETA PARA FAbrica bebidas gaseosas vendo. Providencia 2206. 3332—28-A

S. SACK
BANDERA 827
FIERRO ACANALADO GALVANIZADO
PARA TECHO "EMU" REALIZASE
NOTA: CONSULTE PRECIOS ANTES DE DECIDIR SU COMPRA

MOTORES ELECTRICOS ALTERNOS 1-7 1|2, caballos, San Diego 346. 2735-27-A.

CARRETILLAS RESISTENTES Y DURABLES FABRICA UNICAMENTE SAGNER & BEHNKE LIBERTAD 718

MAQUINA CALADORA SINGER CON motor eléctrico, ocho meses uso, en perfecto estado. Véndese en 1.600. Santa Victoria 209. Cerro Alegre. Valparaíso. 31—A

COMPRO CHANCADORA 50|100 METros. Huérfanos 1059, of. 7, segundo piso. Casilla 3585. 3200.—28-ag.

MAQUINAS DE ESCRIBIR

Underwood, Royal, Corona, Remington, etc., desde $ 225. Todas garantidas.
El mejor taller de reparaciones.
CASA PARADELA
338 — Morandé — 338 — Telef. 3197 N|O.

19.—MATERIALES DE CONSTRUCCION

Fierro para techo. — Galvanizado y negro, desde $ 4.60, planchas acanaladas. Accesorios y planchas acanaladas para cortinas metálicas. Precios muy bajos. Fábrica de Canalización de Fierro. 1227 - Matucana - 1227.

POR CONCLUSION DE NEGOCIO realizo 200 metros arena a $ 5.50, ripio a $ 5.00 metro, piedra a $ 4.00. Avenida Seminario 468, entre Marín y Jofré. 28 Ag.

VENDO ADOBES. — TUCAPEL 566, Ñuñoa. 28—A.

LAVATORIOS, TINAS de baño, bidets, lluvia, W. C. silenciosos y toda clase de artefactos sanitarios a precios de ocasión, con facilidades de pago. Grandes Almacenes Sanitarios, Moneda 855-859.

POR DEMOLICIONES EDIFICIOS, ofrezco bajos precios: grandes partidas puertas, ventanas, bastidores, tabla piso, pies derecho, vigas, baldosas, mamparas puertas calle 700 planchas zinc dos grandes galerías, gran parrón pino, cañerías, desgrasadores, canales, vigas fierro, etc. etc. Depositados en Merced 754. 3275

CEMENTO-MELON

Fierro en barras y planchas. Fierro acanalado, galvanizado y negro para techo, ofrece para entrega inmediata: BALFOUR, LYON y Cía. Ltda
1232 — AGUSTINAS — 1232 n|o.

PUERTAS TABLERO, 1|2 cuerpo y con tragaluz en la hoja, todo raulí, alto 2.20 metros y anchos, 0.70, 0.75 y 0.80.
$ 28.00
Feria Materiales de Construcción, Monjitas 845. Teléfono 87034.

MATERIALES Y MAQUINARIAS. Maipú 68. 29-A-2656

ASBESTO COMPRO GRANDES PARtidas, inmediatamente. Porvenir 361. 29-A

BARRACA DE FIERRO
TODA CLASE DE FIERRO
CANERIAS
FIERRO GALVANIZADO
PRECIOS FUERA COMPETENCIA
CHACABUCO 12

SE VENDEN ADOBES. PORVENIR 608. 3035—28 A.

DEMOLICION MIRAFLORES 571, vende puertas, tejas, tablas piso, cielo y otros materiales. 3277

MAMPARAS, PUERTAS, Ventanas, trabajo bien concluido, encolado, esplgas pasadas atarugadas. Lo mejor que se fabrica en artículos similares y precios más convenientes. IRIONDO HNOS. San Pablo 1884 Teléfono 4218

MATERIALES Y MAQUINARIAS, Maipú 58. 28-A.—3658

COCINAS ECONOMICAS EN REALIZACION DESDE $45 FACILIDAD PAGOS CHACABUCO 13

7 METROS BARANDA BRONCE, frente mostrador necesito. Chiloé 1807. 3186.—28-ag.

PUERTA CALLE, MAMPARA 2.80 por 1.40 necesito. Chiloé 1807. 3186.—28-ag.

SE VENDEN ADOBES. PORVENIR 608. Ag. 27

PUERTAS STANDARD de una y dos hojas; de tablero y 1|2 cuerpo. Ventanas de todas las medidas; tragaluces, postigos. El mejor surtido en plaza y a los precios más bajos. FABRICA FENI

Comedor "Renovación"

12 PIEZAS, $ 885
Verlo, es comprarlo. — Grandes facilidades
Gran Mueblería "SAN DIEGO"
SAN DIEGO 371
(Al lado Conservatorio Nacional de Música)
Ec.—N|O.

AMOBLADO DORMITORIO VENDO Libertadora 424. 3158—Ag—28

CARNICERAS METALICAS, GRANDIOso surtido, realiza, Mérida. 3399

VENDESE BARATO COCINA ECOnómica, muy práctica, calienta agua para baño, lavaplatos, etc. Echaurren 27-A.—2676

La más antigua y acreditada mueblería.
"La Santiago"
Delicias 922 casi esq. Serrano.

OCASION UNICA VENDO BARATISima Victrola mueble ortofónica. Alameda 783. De 15 a 17. Ag—28

AMOBLADO COMEDOR INGLES completo 650, de dormitorio 600 al contado, comedor vendo urgente. San Isidro 283. 3171

COMPRO MENAJES, MUEBLES, CAOtchas, antigüedades, plaquées, boletos agencia. San Antonio 52. 4714—31-Agt.

SEÑORA:
Sin menaje de casa, qué horror! cuando en la casa de Menaje La Estrella, están regalando platos, tazas, cuchillos, cucharas, floreros, infinidad de artículos para regalos, sin de enumerar. Visítenos sin compromiso, y será la prueba más contundente para Ud. San Pablo 918, frente al Mercado.

PIANO ALEMAN FLAMANTE, VICtor mueble muchos discos, hall, salón vendo facilidades pago. Condor 1288. 30-A-2874

OCASION VENDO SILLON AMERICAno nuevo. Esperanza 47. 29-A

VENDO AMOBLADO ESCRITORIO, hall, salón, piano, comedor, dormitorio, silla enfermo, muebles suelto. Vicuña Mackenna 660.

PIANOS

Para composturas de pianos, recurra al taller más competente de Santiago, Carlos Rau, 14 años técnico casa Otto Becker.
San Diego 407. — Teléfono 80173
N|O

MOBILIARIO POQUISIMO USO VENdo: amoblado felpa bordado, 200; cuerpo 120; dos cortinajes, 60; dos bules con arrimos dorados 60; alfombra central 70; dormitorio moderno y antiguo 300; guardarropas tres cuerpos 100; ropero con espejo 120; cómodas 40; peinadores 90; cómoda 40; camas estilo bronce modernos 200; fierro 20; comedor completo 500; aparador 10; dos trinches 140; mesa correderas 60; doce sillas altas 100; rica cocina gas con horno; carbón, 80; batería esmaltada, 120; califont 40; prensa planchar 30. Buenos Aires 396. 3428

PIANO FLAMANTE ALEMAN VENDO urgente, $ 1,000, Ahumada 31. 3451

CASA VENDO AMOBLADO SALITA en buen estado. Avenida Portales 1281.

$ 6 PESOS VENDESE RICO APARAdor grande. Delicias 289.

VENDO OCASION LAMPARA CRISTAL cinco luces, 12 Febrero 11. 2396—27—A

CASA ANGLO-AMERICANA, San Diego 1493.—

Regios comedores coloniales, $ 600; amoblados dormitorios 3 cuerpos, con marquesa, $ 1,600; hall colonial tapizado en brocato, 6 lámparas fierro forjado, precios fábrica.

COCINAS BARATAS TIENE MERIDA 1271-29-A.

CAMAS FORRADAS ZINC PARA COcina, Mérida. 1271-29-A

W. C. INGLESES, COMPLETOS, BAtros, Mérida. 1271-29-A

LAVATORIOS PATENTE REALIZA Mérida. 1271-29-A.

BOTIQUINES, PANERAS, PERCHAS, cama Mérida. 1271-29-A

BOTAGUAS ENLOZADOS Y FIERRO galvanizado, liquida Mérida 1271-29-A.

CARNICERAS METALICA, GRANdioso surtido, realiza Mérida. 1271-29-1271

VENDO JUEGO DORMITORIO CON cama, amoblado salón inglés tapiz seda, juego comedor moderno, mesa, sillas, muebles, escritorio. Prat 135. A 4

FABRICA MUEBLES
Chesterfield tapiz cuero y género. Especialidad en barniz en cuero. Dormitorios, Comedores, Escritorios.
A. PRAT 82
N|O.

TINA DE BAÑO ENLOZADO Y COCIna económica en perfecto estado vendo. Huérfanos 2303. 3309.

BUEN PIANO, POR APURO VENDO urgente. San Diego 1478. 3081— A. 28

CON FACILIDADES VENDO COLCHOnería, San Luis de Francia 1290. 3129— A. 29

PIANOS.—DE LAS mejores marcas alemanas Duysen Schiedmayer Forster y Carl Hardtmann. Sin nada al contado, pagaderos en 20 cuotas. Compra, composturas y afinaciones. Casa César San, AHUMADA 31, P. — data en 1909.
N|O.

$ 180, CATRE BRONCE, MODERNO.— Catedral 1888. 3406

BUEN AMOBLADO DORMITORIO, otros muebles, véndense baratos, Lira 1340. 3491

COMPRO URGENTE FACILIDADES amoblados salón, dorado, importante, y comedor. Dirigirse personalmente. Oficina Comercial, Moranda 439. Oficina 42. De 2 a 6. 3278

PELUQUERO VENDO SILLON, ESPEjo, Eyzaguirre 548. 3263

MESA Y 4 SILLAS
48 Pesos
en madera de lingue, cómprelas en LA GRAND RAPID
DELICIAS 3536
Pida Catálogos a O. Pinochet.

PIANO ALEMAN RONISCH, ROSAS 2450. 3256-30-A.

PIANO ALEMAN VENDESE, RECOleta 731, casa 7. 3256-30-A

VENDO AMOBLADO HALL, Y BAÑO, completo. Bandera 862, primera puerta entrando. 3253-29-A

COCINA ECONOMICA VENDO BArata. Gálvez 854. 3476

OCASION: VENDO APARADOR Y estante. Maipú 581. 3347— 28-A

21.—NEGOCIOS E INSTALACIONES (COMPRA Y VENTA)

VENDO FRUTERIA, BUENA SITUAción: precio costo. 10 de Julio 165.

ALMACEN GRANDE, COMODO BUEN negocio, vendo. Recoleta 796. 2036— 28 A.

SE VENDE ALMACEN CON DEPOsito de licores, Seminario 345, entre Marín y Santa Victoria. Buena situación, buena venta. 2037—28 A.

ANTIGUEDADES
Compra-venta, consignación muebles, joyas, platería, marfiles, cuadros antiguos y modernos, boletos agencia, etc. Vamos a domicilio.
TEATINOS 394

AL LLEGAR A COMPAÑIA
VENDO FABRICA DE MUEBLES, chica, facilidades de pago. Argomedo 474. 2430.—30-ag.

OCASION VENDO MAMPARA, ESTantes, mesones para negocio. San Pablo 2538. 2488—27—A

VENDO ROMANA PLATAFORMA, de 123 kilos, cocina, caldero cobre. A. Prat 2073. 2779-27-A

SE VENDE NEGOCITO SURTIDO, Eyzaguirre 866. 28-A

ABARROTES CON DEPOSITO, UNIco entre citées, vendo. San Diego 927. 2576—Ag. 27

POR DUELO REGALASE CANTINA y cocinería. Santa Isabel 0307. 2932—Ag. 28

GRAN NEGOCIO, POR ENFERMEdad, vendo botica en Quilpué. Tratar José Laorden 27 A.

DEPOSITO DE VINOS, SUCURSAL, Bodega La Dominica, se traspasa o vende con facilidades. Tratar: Olivos 730. 3203.

VENDO ALMACEN MUY BARATO.— Recoleta 2275. 3187.—29-ag.

VENDO NEGOCIO DE HOTEL, CENtralísimo, de mucho porvenir. Dirigirse: Casilla 78. 3098—28 A.

COMPRO LUSTRIN DOS ASIENTOS ocasión. Calle Manuel Rodríguez número 988. 3053—Ag—28

SE VENDE INSTALACION COMPLEta de abarrote. Alonso Ovalle 846. 3075—Ag—28

VENDO NEGOCIO DE PENSION. — Buena clientela. Alonso Ovalle 1140. 3291.

MUY BARATO VENDO ALMACEN abarrotes y depósito de muy buena utilidad en Cueto 901, por no poderlo atender. 3130—A. 28

VENDO NEGOCIO POCO CAPITAL. Sin llave. Buena casa habitación. Carmen 1876. 3122

OCASION VENDO FUENTE DE SOda, en buen estado. Independencia 724. 3108—A. 29

NEGOCIO ESTABLECIDO, UTILIDADES a la vista, vendo, $ 2,000. San Pablo 2161. 3408—28-A

VENDO NEGOCIO POCAS INSTALAciones, espléndida situación, Merced 722. 3390

VENDO NEGOCIO ABARROTES, POCO capital, buenas ventas, garantizo utilidad mensual $ 1,500, arriendo casi gratis, con contrato, buena casa y sitio. Doy facilidades pago. calle San Pedro 2602. 3389

SE VENDE LAS INSTALACIONES Y se arrienda el local, tratar San Diego 11. 3382

SE VENDE LA MEJOR CIGARRERIA, lustrín, entre Bandera y Ahumada. — Tratar, Catedral 1267. Horas: 1 - 3. L. Alfaro. 3374—28-A

VENDO CONCESION EXCLUSIVA para el sur, artículo mucha aceptación, Catedral 3003, de 11 a 12. 3213-30-A

3,500, VENDO CARNICERIA ARREglada, Diez de Julio 439. 3439—28-A

DIVISIONES PARA OFICINAS LISTas para entrega, todas medidas, Fábrica de Puertas Fénix, Delicias 739. Teléfono 5585. (G)

SE VENDE CAJA REGISTRADORA marca National y compro máquina heladera con botes, de ocasión. Copiapó 1482. 29-A

8,000 VENDO BAR RESTAURANT patente adicional, barrio traficado, arriendo sale gratis, ventas diarias 250 arriba. Tratar: Santo Domingo 3676.

VENDO BILLAR COMPLETO. ELEgir entre varios. Ramírez 2.

VENDO NEGOCIO ABARROTES bien ubicado, espléndida casa habitación, buena renta diaria, pudiendo aumentarla fácilmente; instalaciones de primer orden. Capital: 5 a 6,000 pesos. Tratar con su dueño, Eyzaguirre 1450.

REGALO UTILES CARNICERIA, ROmana Dyton Pale 3,000, todo 2,500. Gorbea 2551.

VIDRIERA PARADA, VENDO, OCAsión. Providencia 1249. 29—A.

TUBOS VACIOS ACIDO CARBONIco, compro. Castro 2. 31—Ag.

EXPOSICION DE FUENTES DE SOda y cafeteras, se entregan funcionando, facilidades pago, negocio seguro, instalamos aquí o provincias. Castro 2. 2—St.

ANTICEPTICOS PARA PELUQUERías, encontrará Castro 2. 31—A.

REGALO PELUQUERIA. — VICUÑA Mackenna 811, casi esquina Diez de Julio.

ALMACEN BIEN INSTALADO, REgalo. Argomedo 330.

REGALO ALMACEN, GALVEZ 811, por viaje. 28-A

POR DEFUNCION VENDO CARNIcería con anexo verduras, buenas ventas. Vicuña Mackenna 688. 29—Ag.

ACREDITADA PENSION VENDO. CHAcabuco 80.

POR NO PODER ATENDER VENDO negocio de menestras, barrio muy popular. Avenida Fermín Vivaceta 292, esquina Huamachuco. 5308—A 29

VENDO LAVANDERIA. TRATAR: SAN Martín 71. 3464

VENDO INSTALACION COMPLETA para negocio. Rogelio Ugarte 1198.

VENDO ACREDITADA SASTRERIA sin mercaderías, con casa-habitación, arriendo barato. San Diego 617.

UTILES ALMACEN VENDO OCASION. Maule 1008, casa 5.

VENDESE POR AUSENTARSE OBLIgados dueños, negocio con cantina, comedores, dos billares, grandes salones, hay contrato largo, arriendo barato, situado centro Santiago, clientela escogida, ventas comprobadas diariamente. Tiene casa habitación. Actualmente concesionarios institución más grande de Chile, con personalidad jurídica. Verse Sastrería Villugrón, Pasaje Matte 19. 3482

VENDO NEGOCIO POCO CAPITAL, buena situación, Santa Elena 1460. 3485—29-A

BOTICA ESQUINA VENDO, SITUAción espléndida, casa habitación. — Miguel Herrera L., Galería Alessandri 6 A. 27-A

22.—OBJETOS PERDIDOS

HABIENDOSE EXTRAVIADO LAS papeletas de depósito a plazo en el Banco de Chile, Estación, N.o 2616, por $ 410,52, y N.o 2575, por $ 630, ambas de don Jacobo Waissbluth quedan nulas por haber dado el aviso respectivo. 2497—27—Ag

RUEGO A LA PERSONA DE BUEN corazón entregar a su dueña una tijera sastre perdida góndola Catedral, Manuel Rodríguez 648. 2889

23.—OFICINAS Y LOCALES COMERCIALES

LOCAL Y CASA ESQUINA ARRIENdo en Av. Matta, Carmen 1038. 2459—27-A

200 PESOS, HERMOSO ALMACEN, conforme reglamento municipal, arriéndase. Tratar: Coplapó 548. 2756—27—A

320 ARRIENDO ALMACEN ESQUINA nuevo con casa, 5 piezas, patio, Barrio comercial, Chiloé esquina Gambetta. Llano Subercaseaux.

150 ARRIENDO LINDO LOCAL CON casa habitación para carnicería, depósito de licores o bodega: Chiloé 465. Llano Subercaseaux. 27 Ag.

ARRIENDASE 4 ALMACENES, CON casa, tres de ellos higiénicos, apropiados cualquier negocio; recién construídos. Delicias esquina Ramírez. — Tratar: Casa Lourido. Delicias 2836. 27-A

ARRIENDO CASA ESQUINA COmercial, Madrid esquina Victoria. 27-A-2248

EXTENSO LOCAL DE ESQUINA, con casa-habitación $ 380. Santa Rosa 783. Llaves y tratar: A. Prat 426. 2916—28 A

80 LOCAL, VIDRIERA CALLE PARA sastre, modista, otro subterráneo. — Libertad 172. Ag—27

ARRIENDO ESPLENDIDO ALMACEN Maestranza 444. 3142—Ag—28

NECESITO VENDEDORES DE LEÑA monte. Picadurín. Rivas 131; casa particular. 23-ag.

OFICINA PROFESIONAL, CON TODO servicio. Claras 346.

NECESITASE LOCAL CENTRAL, PAra dulcería. Dirigir carta: E. Vergara, Nataniel 434-H. 3085—Ag—28

ARRIENDO CIGARRERIA LUSTRIN, Independencia 420. 3078

OJO, LOCAL PARA CARNICERIA, PEluquería, lechería u otro negocio con tres piezas habitación, 2 patios $ 160. Mapocho 4715. 3289.—28-ag.

150 ALMACEN, PIEZAS SERVICIO, Rosas 2347. Ag—29

ARRIENDASE LINDO LOCAL TODO servicio, apropiado cualquier negocio, llaves al lado emporio. Moneda 1379

ARRIENDO CIGARRERIA, GENERAL Mackenna 1074. 3415—28-A

SE ARRIENDA ALMACEN CON CAsa-habitación. Avenida San Miguel 294. El Llano.

190, ALMACEN, HABITACIONES. — Maturana 728. 29—A.

ARRIENDO LOCAL ESQUINA PARA almacén y depósito con subterráneo, puerta cochera y casa habitación; San Gerardo 795. (Población Recoleta). 3497—A 28

24.—OPERARIOS Y OBREROS (BUSCADOS Y OFRECIDOS)

CAMISERAS. — ARMADORAS, REmatadoras, paqueteras, posticeras, competentes para trabajo fuera del taller se necesitan, Camisería El 108. Ahumada 176. Se pagan los mejores precios. 28-A

SE NECESITAN MUEBLISTAS DE primer orden y maquinista competente para cortar madera. Compañía Brunswick, Valdés 677. 27-A

MAQUINISTAS, BUENOS, 18 DIArio, puertas, ventanas. Chacabuco 63. 2255-27-A

APLANCHADORAS Y APRENDIzas necesita fábrica de camisas, Carmen 667. 2493—3—Set

COSTURERAS DE BLUSA MARINEra se precisan. Gath y Chaves, 5.o piso. 2597—Ag. 27

BUENAS PANTALONERAS Y CHAlequeras se precisan. Gath y Chaves, 5.o piso. 2597—Ag. 27

NECESITO CAMISERAS, POSTICEras, aplanchadoras, ropa lisa, lavanderas. Gay 2521. 2115-27-A

MUEBLISTAS COMPETENTES SE necesitan. Arturo Prat 1128 o Chiloé 1189. 2753—27—A

NECESITO SEÑORITAS COMPETENtes en modas. Av. Beauchef 857. 27-A

NECESITO BUENA BORDADORA A mano; niña para calar. Baquedano 658. 2911—Ag. 27

GASFITER COMPETENTE NECESIto. Cienfuegos 9. 2915 — Ag. 27

CERRADORAS DE CAMISAS, POSTIceras y ojaladoras, se necesitan. Bulnes 642. 2049—Ag. 28

SE NECESITA MECANICO ELECTRICista, que entienda de carrocería, para fundo. Dirigirse Hacienda Lo Hermida, Ñuñoa Casilla 36. 3097 — 29 A.

NECESITO APRENDICES. TOCORnal 678. 2530—Ag—27

NECESITO APLANCHADORA DOblez. Miraflores 382. Lavandería.

NECESITO AYUDANTAS SASTRES. Mapocho 2061. 2968—28 A.

CHOFERES PARA CAMIONES CHEvrolet y Ford necesito. Lord Cochrane 1480. 022—Ag. 28

NECESITO ZAPATEROS BLACK DE niños; pago $ 42 docena. Calle Unión 490. 2997—27-ag.

PREPARADORES DE CALZADO DE hombre, black de señora e inglés, plantilleros, necesitamos. Fábrica Calzado, Bascuñán 1230. 2989—28-ag.

LAVANDERAS Y APLANCHADORAS doblez, necesito. Libertad 765. Lavandería. 3001—27-ag.

CORTADOR DE SUELA, PUNTILLEra, necesitamos. Blanco Encalada 3139. 3008—27-ag.

NECESITO ESTUCADORES Y RASGuñadores. Salvador esquina Irarrázaval. Ag—27

NECESITO LAVANDERA — MATUcana 16 Ag—27

NECESITO COMPOSTURERA ROPA interior. Carmen 1090. 3174

CARPINTEROS MUEBLISTAS Y GOticos, necesito. San Isidro 618. 3172—Ag—28

ZAPATEROS PARA BLACK DE SEñora necesito. Brasil 31. 3170—Ag.—28

NECESITO SEÑORITA SEPA HACER sobres. Santa Rosa 666. 3165

SE NECESITA LUSTRABOTAS. MOrandé 598. 3115

CHOFER RECOMENDADO, PARA Ford arriendo, necesito. Maipú 134. 3153

NECESITO PINTOR BUENO. — AV. Condell 1078. 3143

AYUDANTA COSTURERA CON PRACtica necesítase. Salón de Modas. Bandera 669. 4.o piso. 3177.

NECESITO AYUDANTA COSTURERas y aprendiza. Santa Rosa 227 A. 3176.

BUENOS GASFITERS, HOJALATEros con herramientas necesito. Puente 547. 3207.

NECESITO COSTURERA, TRABAJO fácil. Santiago 1264. 3206.

NECESITO CARPINTERO Y ENLUCIdor. Dieciocho esq. 10 de Julio. 3204.

NECESITO OFICIAL COMPETENTE, trabaje en maletas. Gay 2131. 3213.—28-ag.

TRABAJADORES PARA PAPA, NEcesito. Bascuñán Guerrero 2291. 3101—28 A.

NECESITO AYUDANTA VESTONEra, adelantada. Baquedano 768.

CHOFER OFRECESE, SIN VICIOS, fuera de Santiago. Covadonga 57.

NECESITO BUEN PELUQUERO CON todos sus útiles. Delicias 1340, adentro. 3042

BUENAS COMPOSTURERAS QUE SE pan pegar mangas, necesita la Sastrería H. Bouzíguez. Ahumada 350. 3044—28 A

LAVANDERA PARA LAVAR EN CAsa necesito. Carrera 341. 3054—Ag—28

OFRECESE JOVEN OFICIAL MECAnico automóviles sin vicios, excelentes recomendaciones por cualquier sueldo; lo que desea es perfeccionarse. Barnachea 432. 3056

NIÑAS SECCION BETUN NECESITA Fábrica de Calzado, Santa Victoria N.o 324. 3305.

MUEBLISTA NECESITO, BUASCO 1909, entre Hipódromo y Venecia. 3300.—28-ag.

NECESITO OFICIALES, BARNIZADOres, Ibáñez 468. 3293.

CARPINTEROS Y ESTUCADORES necesito. Lira 44. 3104

BORDADORA A MAQUINA PARA casa particular necesito. Agustinas 2369. 3121

PALETOSERAS SASTRE NECESITO. Gálvez 72. 3120

SE NECESITAN HOJALATEROS. NAtaniel 18. Echaurren 417. 3117—A. 28

ALBAÑIL BUENO PARA TERMINAciones enlucido necesito. Irarrázaval esquina Salvador. 3247

PINTORES NECESITO. CATEDRAL esquina Maipú. 3242

SE NECESITA PRENSISTA DE PEdal con recomendación. Santo Domingo 1645. 3227

TEJEDORAS COMPETENTES NECEsito. Bandera 771. 2324

NECESITO AYUDANTAS SASTRE.— San Diego 264. 3221

NECESITO PICADORES. AV. PEDRO Valdivia N.o 875. 3219

CARPINTERO Y OFICIAL PARA CArrocería de góndolas y camiones necesito. Subercaseaux 350. 3216

LIJADOR DE TACOS NECESITA, FAbrica de Calzado, Santa Victoria 324. 3403

LAVANDERIA PREMENTE, MIRAFLOres 161, necesito lavandera. 3404—28-A

PLANCHADORAS DOBLEZ, CAMISEras, posticeras, lavanderas, necesito.— Barroso 725. 3394—28-A

COSTURERAS EN TRAJE SEÑORA SE necesitan. Claras 701. 3392

CAJISTAS REMIENDOS NECESITANse. Catedral 1432. 3270

PRENSISTA PEDAL, NECESITASE. Catedral 1432. 3270

DOBLADORAS PLIEGOS, NECESITA Catedral 1432. 3270

NECESITANSE TRABAJADORES faena ripio, y arena en Carrascal, calle Julio Bañados, esquina Juan Castellón. Págase buen salario. 3269

BARNIZADORES COMPETENTES necesita Fábrica de Muebles en Providencia 1130. 3356— 28-A

PALETOSERAS, NECESITO, MAESTras. Agustinas 853, altos. 3354

VESTONERAS SEPAN OJALAR, EMbolsillar, necesito. Agustinas 853, altos. 3353

NECESITO COMPOSTURERO ZAPAtero. Almirante Barroso 386. 3350

ZAPATERO COMPOSTURERO, NEcesito. Merced 376. 3348

TEJEDORA, NECESITO. MERCED 575. 3343—28-A

AYUDANTES VESTONERAS Y aprendizas adelantadas, necesito. Teatinos 399. 3329

NIÑAS SEPAN CARTONAJE PARA pegar tiras, necesito. Ibáñez 279. 3335—28-A

NECESITO PELUQUERO DE FIRme. Independencia 1010.

$ 28,000, VENDO CASA, MAESTRAnza 1383. 3402—29-A

NIÑAS PARA BAÑERAS, PRECISA. Baños Santo Domingo. 3386

APRENDIZ MODA SE NECESITA, Estado 337, altos. 3373

COSTURERAS QUE ENTIENDAN EN trabajo fundas de automóviles, necesito. Blanco Encalada 1743. 3384

COSTURERA NECESITO, ELEUTErio Ramírez 747. 3250.

PELUQUERO NECESITO, RECOLETA 215. 3248

NECESITO LAVANDERA, ABRIGO Y traje señora, San Diego 1956. 3414—28-A

ZAPATERO COMPOSTURERO. HAGA nuevo. San Pablo 1155. 3376—28-A

AUDANTES COMPETENTES EN MOdas necesito, Esmeralda 760. 3429

NECESITO COSTURERA PARA SASTre, Merced 573. 3433—28-A

APRENDIZA SASTRE ADELANTADA necesito. Avenida Matta 1146.

ESCUELA MILITAR, SE NECESITAN soldados 2.os, que tengan los siguientes requisitos: no tener más de un año fuera del Ejército, y tener los certificados de nacimiento y del registro civil. 3440.

NECESITO PINTORES, SIERRA BELLA 1518. 3443

NECESITO COMPOSTURERO ZAPATEro. Marcoleta 479. 3446

NECESITO AYUDANTA Y APRENDIza en sombreros. Maestranza 642. 3447—28-A

NECESITO AYUDANTA SASTRE ADELantada, Esperanza 1184. 3450

BUENA COMPOSTURERA GANARA $ 10 diarios. Sastrería Stromilli, Ahumada 304 (altos). 2895

NIÑAS SEPAN ALGO COSTURA NEcesito. Agustinas 1778. 2783

MUEBLISTAS NECESITO. SUBLE 845. 2897

TUPICERO NECESITO. SUBLE 845. 2896

NECESITO PINTOR BUENO. AV. Condell 1078, taller de pintura.

SE NECESITAN APRENDIZAS SASTre. San Isidro 533. 2873

NECESITO CAMISERAS Y LAVANDeras. Lavandería Francesa, Recoleta 348. 2893

NIÑAS QUE SEPAN COSER A MAquina necesita fábrica de calzado. Santa Victoria 324. 2892

PINTORES NECESITO. ESPERANZA 1216.

SE NECESITAN COSTURERAS. MAturana 440.

NECESITO TEJEDORA PARA MAquina Jacquard. Alameda 2244. 28-A

ADORNADORA NECESITO SOMBrerería Signé, San Pablo 3019.

JARDINERO JAPONES OFRECE SU servicio aquí o cercano, indicándome último sueldo, pieza y comida. Manuel Montt 2931.

PRENSISTA Y MARGINADOR. ANtonio Varas 149.

FABRICA CALZADO NECESITA TIradores cortes, puntillera, dobladoras, aparadoras. Chacabuco 554.

BUENAS COSTURERAS TRAJES señoras. Delicias 2314.

MUCHACHO PARA REPARTIR CARne, necesito. Agustinas 2340.

SACADORES ARENA, ARENEROS, necesito. Macul 3163.

PELUQUERO NECESITO.— VICUÑA Mackenna 811.

SE NECESITA MAESTRO CORTAdor carnicería. Irarrázaval 1800. Inútil presentarse sin buenas recomendaciones. 28—A.

MODAS APRENDIZAS ADELANTAdas, necesito. Washington 1359.

COSTURERAS PROLIJAS COMPEtente modas. García Reyes 55-F.

NECESITO DESVIRADOR DE PUNTEras, para black San Diego 1440.

NECESITO LAVANDERA, AVENIDA Matta 1138.

APLANCHADORA. TINTORERIA FINEra necesito, Carmen 718. 28-A

BUENA CHAROLERA NECESITO, Av. Matta 364.

VESTONERA COMPOSTURERA SE NEcesita, para trabajar adentro. San Diego 1183.

PICADORES PARA PEINAR ESTUCOS Bulnes esquina Moneda. 26-A

ZAPATERO NECESITO, COMPOSTUrero, Delicias 3995. 26-A

NECESITO APRENDIZA PANTALONEra, Chacabuco 52.

COMPOSTURERO QUE ARME ZAPAtos señora, Toesca 2827.

CABALLERIZO NECESITO, GORBEA 2102. 29-A

CARRETELERO, CON DOCUMENTOS, necesito. Mapocho 3598.

ZAPATERO COMPOSTURERO NECEsito. Maipú 180.

NECESITO TAPICERO. TEATINOS 70. 3489—A 28

TAPICERO NECESITO. GALVEZ 254. 3491

OFICIAL MUEBLISTA ADELANTAdo, necesito. Gálvez 254. 3492

NECESITO CARPINTEROS, AVENIda Viel esquina de Santiago.

SE NECESITAN BUENAS PREPARAdoras. Avenida Matta 1350. A 28

AYUDANTA CHALEQUERA NECEsito. Avenida Matta 616, casa 1124.

CARPINTERO DE BANCO NECESIto. Huemul 1123.

50 NIÑAS BORDADORAS NECESITO. Avenida Viel 1166.

SE NECESITA PALETOCERA MUY competente para llevar trabajo afuera. Estado N.o 363, oficina 5.

NECESITO RECORREDOR DE PISO. Cienfuegos N.o 46.

AYUDANTES PASTELEROS, NECESItanse. San Francisco 258. 3471—A 28

NECESITO CENTRADORES PARA calzado a mano. San Ignacio 1132. 28-A

NECESITO APRENDIZA SASTRE adelantada. Chiloé 1734, casa 3.

NECESITO AYUDANTA SASTRE HAga mangas. Valparaíso 1325.

NECESITO HERRERO. BLANCO ENcalada 1940. 28-A

NIÑAS PARA COSTURA PRECISA Prat 573, casa 13.

LAVANDERA Y DOBLEZ NECESITO. Ricardo Santa Cruz 715.

AYUDANTAS SASTRES. GALVEZ 642, casa 10.

NECESITO SASTRE PARA TALLER. Eyzaguirre 1423.

PRENSISTA NECESITO. ALDUNATE 869.

NECESITO CARPINTEROS MOLDES concreto. Huérfanos 830.

CORREDOR DE FIERRO, SE NECEsita. Maestranza 753. 3356

OFICIAL ZAPATERO ADELANTADO, joven, se ofrece trabajar con maestro formal. Escribir: Julio, Población O'Higgins. Paz 510.

BUENAS COSTURERAS, COMPEtentes en tejidos de punto, necesito. Agustinas 980. 3360

NECESITO ESTUCADORES. BELLAvista 399. 3359

REMALLADORA RAPIDA CALCETInes bigoña, necesita. Arturo Prat 1444. 3357—29-A

ZAPATEROS ARMADORES NECESIto. Matta 952. 3458

COSTURERAS SASTRES NECESITAse aprendizas. San Martín 519. 3478

BARNIZADORES, MUEBLISTAS NEcesito. Libertad 552. 3480—28-A

NECESITO HOJALATEROS. ZASARtu 1099. 3483—28-A

LAVANDERAS QUE SEPAN LAVAR, de tintorería al día o por pieza, necesito. Merced 475. 3331

NECESITO URGENTE LAVANDERAS, pago $ 4 tarea. Merced 475. 3330

NECESITO TAPICERO. LIRA 506. 3327

HOJALATERO COMPETENTE SE NEcesita. Tratar: Romero 3244. 3325

NECESITO CARPINTEROS. IRARRAzaval esquina Salvador. 3321

NECESITO TALABARTERO, CABAllerizo, empleada y aprendices, panaderos. Panadería Renca. 30-A

25.—PRODUCTOS MEDICINALES

DEBILIDAD SEXUAL, IMPOTENCIA, neurastenia, cansancio cerebral, mala memoria, insomnio, cura rápidamente Energiol. Venta: Daube y buenas farmacias. Base: Fósforo asimilable, calcio, manganeso. 31—Ag

Recetas a donde Petrizzio. — La farmacia más importante del país. Medicina, drogas de absoluta pureza. Personal experimentado a cargo de los recetarios. Estado 93-95, al llegar a Moneda.

JUVENTUD, NO MAS GONORREAS, estrecheces, orquitis, fuera contagios. Glóbulos Kadet. Llegó: Daube y Botica Belga, San Diego esquina Eyzaguirre. Base: Metileno, hexametilentetramina. 31—Ag.

PASTA PERLAN 18
DEJA LOS
DIENTES BLANCOS

26.—PROFESIONALES DIVERSOS

CLINICA PRIVADA
J. MARIN SOTOMAYOR
Inyecciones Endovenosas, Intramusculares. Necesalvarsán y toda clase de curaciones.
139 —ARTURO PRAT — 139

GARAGE Y CARROCERIA PARIS, atiende prestamente toda clase de obras nuevas y composturas en automóviles y todo tipo de vehículos: composturas mecánicas, carrocerías, tapicerías, pinturas al Duco; barnices, soldaduras Carrocerías nuevas en automóviles, camiones y carruajes. Precios económicos, atención rápida y puntual. Trabajos sólidos y prolijos. Unión Americana 33. Teléfono 130, Estación. 3118.—A. 28

CONSULTORIO CLINICO. — COMpostura aparatos quebrados en 3 horas. Dentadura nuevas en 24 horas.— Puentes y obturaciones en horas.— Dr. Salazar Roijers, dentista. — (Estudios Europa).—Alameda 2740.
N|O.

SIFILIS, GONORREA, CONSULTAS gratuitas, 1-8, doctor Cifuentes, Santo Domingo 1953. 3438—28-A

DENTISTA: SANTO DOMINGO 1187. Por propaganda, cóbrase material. A 27

JUAN M. HUDSON
SEGUROS
BANDERA 240

FARMACEUTICA NECESITO. SAN Diego 1703, 8-2. 3191.—29-ag.

NULIDADES DE MATRIMONIOS, DIvorcios, cobranzas y toda tramitación legal, atiende diyrimaente el abogado Jaramillo Arteaga, anticipando fondos según convenio. Consultas: Bandera 154, oficina 2. 3334

27.—PROPIEDADES (COMPRAN)

COMPRO QUINTA O CASA GRANDE, hasta 120,000 pesos. Casilla 3399. 0156—27-A

CASA HABITACION HASTA 100,00 Pesos compro, entre Delicias, Santo Domingo, Cumming y Amunátegui. — Pago al contado. Catedral 1686. 3150—Ag—29

COMPRO CASA ASOLEADA, DOS patios $ 50,000 barrio Estación. Bravo. Correo 20. 3102—1.o S.

$ 75,000 PRIMERA HIPOTECA BUEN edificio esquina renta Huérfanos, necesito, sin agentes. Compañía 1235, 3 a 4. Fuenzalida. 3342

28.—PROPIEDADES (VENDEN)

Fincas de una y dos hectáreas, rico suelo, inmediatas tranvías, vendo, grandes facilidades. Nueva York N.o 33. Sitios a una cuadra Plaza Ñuñoa, totalmente plantados, lindos árboles. Contado $ 3,000, resto facilidades. Nueva York N.o 33. $ 55,000 vendo casa recién construida, cuatro dormitorios, etc., etc., seis cuadras Plaza de Armas. Nueva York N.o 33. $ 65,000 grupo tres casas Sotomayor inmediato Delicias. Facilidades. Nueva York N.o 33. $ 95,000, casa y gran sitio cubierto Sotomayor, inmediato Delicias, vendo facilidades. Nueva York N.o 33.
N|O.

120,000 CASA TODO CONFORT, AV. Matta 881. 2791—A—27

100,000 METROS TERRENO URBAno, luz eléctrica, góndolas. Véndese todo o fraccionado. Referencias: Bulnes 35. 2563—Ag—29

SE VENDE, AVENIDA PORTALES, propiedad 1,030 metros cuadrados, con dos galpones y subterráneo de concreto armado; construcción extra firme a propósito para industria, bodega, garage y completándola para casa-habitación. Precio muy inferior a la tasación de la Caja Hipotecaria. Hay deuda a largo plazo. Tratar: Avenid Portales 3184. Santiago. 2115—29 A.

SE VENDE CASA ESQUINA 7 Grandes piezas fuera dependencias, jardín, huerto, entrada auto. San Cristóbal 350. 2693-27-A

LOS LEONES VILLASECA 58, AVEnida San Carlos 85, vendense chalets recién terminados. Tratar: allí. 2609-27-A

HAGO TRASPASO UN SITIO CON 4 piezas. Sierra Bella 1952. 2717-27-A.

$ 55,000 VENDESE LINDA CASA moderna, recién terminada, con pieza de toilette y cocina, instalada. Picarte 353. 27-A

20,000 VENDO WASHINGTON 1973, cinco piezas; deuda 9,000; acepto oferta por urgencia. 2523—Ag—29

POR PARTICION VENDESE REBAjada magnífica propiedad, habitación renta, central. Huérfanos 1223. Oficina 5. Ag—27

PROPUESTAS PUBLICAS. — La Empresa de Agua Potable de Santiago, solicita propuestas públicas para la confección de libros y formularios que necesitará para el año 1930. Las propuestas se abrirán el jueves 5 de setiembre, a las 16 horas, en la oficina del secretario. Bases y demás antecedentes se consultan en la Contaduría de la Empresa, diariamente desde las 15 a las 16 horas. — El Secretario. 5-S

QUINTA MUY PRODUCTIVA EN Quillota se vende a se permuta por propiedad en Santiago. Tiene casa moderna con toda comodidad. Dirigirse a Morandé 684. 3115— A. 29

VENDO CASA SIERRABELLA 1459. Carmen 1190. 3109—A. 29

VENDO O PERMUTO CASA, CALLE Bulnes 65, esquina Erasmo Escala, 8 habitaciones, fuera dependencias, hall, galería, patio, apropiada para dar renta, precio $ 75,000, deuda $ 25,000, tratar en la misma. 3425

$ 13,500, VENDO SITIO 10x46, CALLE Villaseca, una cuadra Pedro de Valdivia. Abogado Ramón Segundo Jiménez, Galería Alessandri N.o 17, piso 2.o, entrando por Huérfanos.

Año XIII Núm. 4,607
FUNDADO EL 14 DE ENERO DE 1917

LA NACION

ES PROPIEDAD M. C. R.

SANTIAGO DE CHILE, MARTES 27 DE AGOSTO DE 1929

EDICION DE 28 PAGINAS

PRECIO EN TODO EL PAIS: 30 CENTAVOS

AGUSTINAS 1269 — CASILLA 81-D

Remate

del menaje de la Casa Residencial
777 — DELICIAS — 777

HOY MARTES 27, A LAS 14.30 HORAS

—— HAY: ——

HALL.—RICA VICTROLA "BRUNSWICK PANATROPE", de mueble, discos, amoblado de asiento tapiz brocato rosado con sofá, dos sillones y seis sillas, mesas de centro doradas, paragüero de asiento con espejo biselado, jardineras terracotta, pedestales, cuadros, grabados, alfombras de cuero, cortinajes, amoblado de mimbre con mesa, etc., etc.

COMEDOR.—Amoblado estilo inglés color caoba, con cristales biselados y mármoles embutidos compuesto de aparador y dos trinches; Mesa de corredera con cuatro tableros de roble americano, doce sillas tapiz pergamino, jardineras para plantas con bronces. Servicio loza inglesa, cristalería baccarat, cuchillería, centros de mesa, fruteros plaqué, alcuzas y plaquées, reverberos, grabados, etc.

DORMITORIOS.—Seis amoblados completos estilo inglés y Luis XV con roperos de un y dos cuerpos, chiffoniers, toilettes y veladores, catres de bronce y al laqué, colchones de lana y mezclados, ropa de cama: almohadas, frazadas, colchas, sobrecamas, etc. Servicios de loza y fierro enlozado para lavatorio. Amoblado de asiento tapiz brocato azul, estilo curvo. Muebles sueltos; roperos, cómodas, mesas, etc.

BAÑO.—Tina de fierro enlozado de dos llaves, calentador de cobre a gas, espejos al laqué biselados, útiles varios.

COCINA.—Cocina económica, ollas, cacerolas, sartenes, etc., mesas para cocina, estantes para ollas, etc., etc.

VICTOR ARAYA L.,
MARTILLERO DE HACIENDA.
Rm. 27 Ag.

"LA RURAL" Sociedad Anónima DE FERIAS

EX-FERIAS UNIDAS IZQUIERDO Y RODRIGUEZ

FERIA HOY MARTES

REMATAREMOS GANADO PARA ENGORDA Y CRIANZA

LLEGADOS DE PARRAL, CHILLAN, TALCA Y CURICO

95 NOVILLOS de 1 1/2 a 2 años, mestizos, de PARRAL.
25 NOVILLOS de 3 años, buena clase, de CHILLAN.
46 VACAS a media gordura, mestizas, de PARRAL.
26 VACAS delgadas, llegadas de TALCA.
25 VAQUILLAS de 2 años, ambas y mestizas, de CURICO.
20 BUEYES de trabajo, muy buen estado y garantidos de CHILLAN.
30 NOVILLOS GORDOS del Fundo "Las Vizcaches".

GANADO GORDO DE MATADERO

30 NOVILLOS GORDOS del Fundo "San Miguel" DE COLINA.
10 VACAS gordas del mismo Fundo.
NOVILLOS GORDOS de CHIMBARONGO, TEMUCO y LOS LAURELES.
VACAS GORDAS de OSORNO, FREIRE, SAGLLUE y RENAICO.
BUEYES GORDOS de CHILLAN, SAN CARLOS y LOS ANGELES.

DE OTRAS PROCEDENCIAS

LLEGADOS DE PENALOLEN: 20 Caballos, Potrones y Potrancas, de buena clase y algunos mansos de tiro.
Caballares de montura, tiro y arado. Vacas paridas de ternero chico.
Chanchos gordos de Matadero.
17 VACAS paridas ternero chico, buenas lecheras.

EL GERENTE.

Agentes Generales de "CURAFTOSA", remedio curativo contra la epizootia.

Rm. X.

REMATE

DEL SALON DE MODAS EN SOMBREROS Y TEJIDOS "LA MAISON ODETTE"

AVENIDA ESPAÑA 36

Hoy Martes 27, a las 14.30 horas

(POR MOTIVO DE VIAJE)

—— HAY: ——

INSTALACIONES: 2 estantes grandes, 1 vitrinas, 1 vidriera, 1 gran mampara, 2 cornisales de felpa, 1 vidriera y cortina chica, 1 espejo marco madera, otro espejo grande marco dorado, una mesa grande colonial de centro, máquina para coser paja, de pie máquina a mano, mesa grande, mesas de trabajo, estufa para secar sombreros, planchas, anafe a gas, una máquina hiladera "ideal", etc.

MERCADERIAS. — Sombreros para señoras y señoritas, gran surtido de paja para sombreros, trutas artificiales finas para sombreros, una buena caja de fierro y base, etc.

MUEBLES. — Ropero con espejo, Chiffonier con espejo, velador con mármol, mesa de centro, muebles tapizados estilo inglés, catre al laqué con sommiers, colchón, almohada y almohadón con fundas, marquesa con sommier, escaleras de tijera, muebles de mimbre, cuna y coche para guagua, una buena carpa de lona para camión, y varios otros enseres a la vista.

ENRIQUE GONZALEZ ECHEVERRIA,
Martillero Público y de Hacienda.

Rm—X

FERIA "CHILLAN"

DE "LA RURAL" S. A. DE FERIAS

FERIA ESPECIAL

EL VIERNES 30

EN CHILLAN

SE REMATARAN PROCEDENTES DE SAN CARLOS, BULNES, COCHARCAS, LOS ANGELES, MULCHEN, SAN JAVIER, RENAICO, Etc., Y OTROS PUNTOS DE LA ZONA

260 BUEYES de trabajo, en buen estado y de muy buena clase.
130 BUEYES GORDOS para Matadero.
80 BUEYES muy preparados para engorda.
190 NOVILLOS GORDOS de 4 y 5 años, muy buena clase.
90 NOVILLOS de 3 para 4 años, preparados para engorda.
185 NOVILLOS de 2 para 3 años, muy mestizos.
145 VACAS GORDAS para Matadero.
180 VACAS mestizas y muy preparadas para engorda.
120 VACAS de crianza y de lechería.
160 VAQUILLAS de 2 para 3 años, muy mestizas.
110 TERNEROS y lechones gordos.
Caballares de montura, de arado y para el servicio.

ALBERTO PALACIOS WILSON,
Gerente en Chillán.

NOTA.—Contamos con carros de ferrocarril listos para el embarque del ganado y con personal competente para los arreos a cualquier punto.

Rm—X.

Caja de Crédito Popular

SAN PABLO 1130

ENTRE BANDERA Y MORANDE.

GRAN REMATE

LOS DIAS 2 Y 3 DE SETIEMBRE DE 1929

Especies correspondientes a las polizas siguientes, con vencimiento al 30 de junio de 1929:

OFICINA MATRIZ:

ALHAJAS.. N.o 22.275 al 25.377
OBJETOS VARIOS N.o 25.931 al 29.379
MUEBLES.. N.o 524 a 831

Además las especies correspondientes a las siguientes polizas, números: 16.949, 16.950, 27.834, 27.835, 27.836, 27.837, 27.838, 20.492, 20.493, 20.989 y 20.990.

SUCURSAL ESTACION:

ALHAJAS.. N.o 9.338 al 10.337
OBJETOS VARIOS.. N.o 99.525 al 99.298
MUEBLES.. N.o 80 al 161

TENGASE PRESENTE: Las especies se ponen en exhibición TRES DIAS antes de la subasta. No se admiten renovaciones de los préstamos durante ese periodo.

NOTA: Las especies rematadas deben ser retiradas antes de las 48 horas siguientes al remate.

Rm-X

REMATE

DEL MENAJE DE CASA, MUEBLES, ANTIGUOS AUTENTICOS DE CAOBA Y JACARANDA Y AUTO "PAIGE" TURISMO DE 5 ASIENTOS DE LA SEÑORA FLORINDA OSSA DE DIAZ

536.—MONJITAS.—536

MAÑANA MIERCOLES 28 DEL PRESENTE, A LAS 14.30 HORAS

—:—HAY:—:—

SALON.— RICO PIANO 1/4 DE COLA "GEBRUDER", en perfecto estado, GRAN AMOBLADO DE JACARANDA, DE MEDALLON, TAPIZ BROCATO compuesto de: dos sofás, dos sillones, doce sillas, dos puffs y tres pisos, DOS LINDOS BOULES DE JACARANDA CON ESPEJOS, mesas de arrimo de jacarandá, con espejos; mesa de centro jacarandá forma tortuga, jarrón bronce chino, floreros de porcelana antiguos, estátua de bronce, cuadros al óleo religiosos y paisajes, rica alfombra tripe cortado de 4 x 5 metros, lámpara bronce 4 luces.

SALA.— GRAN SOFA CAOBA ESTILO IMPERIO TAPIZ BROCATO DE SEDA RUBI; RICO AMOBLADO DE ASIENTO DE CAOBA CON COJINETES DE FELPA DE SEDA, IMPORTADO, compuesto de sofá, dos sillones y sillón de balanza, PIANA ANTIGUA DE RAIZ DE CAOBA, MESA. DE. CENTRO REDONDA RAIZ DE CAOBA, DOS RICAS MESAS DE ARRIMO DE CAOBA TALLADAS, cortinaje brocato de seda verde, tapiz hindú, espejo veneciano lámpara sobremesa cristal baccarat, tajeteros de bronce, rico candelabro de plaqué con 4 luces, cuadros al óleo antiguos, grabados, gran lámpara eléctrica de bronce de 8 luces, alfombra inglesa de tripe cortado de 3 a 4 metros.

SALA DORADA.— BOUL ANTIGUO CON APPLICACIONES DE BRONCE Y CONCHA DE PERLA, cubierta de mármol blanco, LINDA MESA CENTRO LUIS XVI CON BRONCES Y APLICACIONES DE NACAR, mesa de arrimo con marquetería y bronces, 5 sillas antiguas enconchadas, licorera antigua de cristal y bronce, mesita costurero con aplicaciones de bronce y carey rojo, figuras chinas de porcelana y bronce, cuadros al óleo, alfombras tripe estilo oriental.

ESCRITORIO.— SOFA DE CAOBA, ESTILO IMPERIO TAPIZ BROCATO AZUL Y ORO, mesa escritorio tallada, sillones tallados estilo Dagoberto, dos estantes abiertos, tallados, para libros, Taburetes del mismo estilo, archivador de cortina de roble americano, cuadros al óleo religiosos y paisajes, alto relieves de Signa, útiles escritorio, lámpara de madera tallada de 7 luces, sillones confortables tapiz cuero marroquí.

COMEDOR.— RICO AMOBLADO DE COMEDOR DE RAIZ DE CAOBA, COMPUESTO DE: GRAN APARADOR BAJO, LINDA VITRINA, TRINCHE, MESA REDONDA CON DOS TABLEROS Y DOCE SILLAS TAPIZ CUERO. Mesas, trinches de raíz de caoba, otra mesa de caoba con tableros, LINDO SERVICIO PORCELANA GUARDA CELESTE "EPIAG", servicio cuchillería de plaqué, mantelería, servicio de té "Reed y Barton", servicio para pescado, en estuche.. Copas y botellas de colores de baccarat, platos para helados, plaquées, etc. Sofá de caoba, cortinas de brocato de doble forro, tapices, centro alfombra, platos porcelana, cuadros al óleo, lámpara eléctrica de 5 luces con velas.

DORMITORIO.— AMOBLADO DE CAOBA ANTIGUO CON GUARDARROPA DE TRES CUERPOS, COMODA Y VELADOR. Costurero de caoba con alas, diván Recamier tapiz brocato de seda rojo, costurero caoba de sobremesa, útiles de toilette, lavatorio y jarro cristal de roca, mesa arrimo, etc.

GALERIA.— Mesas arrimo de caoba, sillones de caoba, cómoda de jacarandá, sillones tapiz cuero marroquí, RICA ALFOMBRA DE PASILLO DE 35 METROS, reloj antiguo de pared, enconchado. Tapices, cuadros al óleo, amoblado de nogal tapiz marroquí, Jardineras, pedestales, paragüero de asiento, etc.

BAÑO.— Tina de fierro enlozada, de dos llaves, calentador a gas marca "Junkers" con lluvia, lavatorio desagüe, espejos al laqué, etc., etc.

VARIOS.— Guardarropas y peinadores de jacarandá, escritorio estilo inglés, estante para libros color caoba; amoblado dormitorio con mármoles y espejos biselados, estilo inglés; 18 sillas enjuncadas para comedor, etc.

A LA VISTA HOY, DE 14 A 18 HORAS.

VICTOR ARAYA L.
MARTILLERO DE HACIENDA.
Rm.—28-A.

RIVAS Y CALVO

Remate del MENAJE de Casa

DEL SEÑOR LUIS VALENZUELA SULLIVAN

Mañana miércoles 28 del presente, a las 14 horas en

3076.—HUERFANOS.—3076

—:— HAY: —:—

Rico autopiano con Ukelele "NEW YORK" y 150 rollos de música escogida; amoblado de salón, tapiz brocato con junco; espejos trumeaux, rica victrola ortofónica "VICTOR", tipo Credence con discos Victor; escritorio de cortina; amoblado de escritorio tapiz cuero; cajita de fondos; pistola Browing, calibre 7 milímetros, con cintucrón, amoblado de comedor estilo MAPLE, compuesto de aparador, trinche, vitrina, mesa y 12 sillas; porcelana y plaquées, surtidos; cristalería. Rico amoblado de dormitorio de roble americano y otros 2 Luis XVI; amoblado para niño Luis XVI, color nogal con cretona; catres de bronce con sommiers, colchones, lits de repos tapizadas, lámparas, apliqués, amoblado colonial tallado para hall, compuesto de 13 piezas, INSTALACION COMPLETA DE BAÑO; cocina a gas "Clark Sewell", artículos de cocina, estante, otra cocina económica, plantas varias, etc.

A LA VISTA HOY MARTES, DE 2 ADELANTE.

Carlos Rivas Vicuña y Arturo Calvo Mackenna
HUERFANOS 1287.— TELEFONO 5593

Rm.—28-A.

GERMAN FUENZALIDA & COMPAÑIA

Moneda 738 — Casilla 3155 — Teléfono 89319

REMATE DEL MENAJE DE CASA

DE LA FAMILIA FERNANDEZ CARRASCO

1362 — SANTO DOMINGO — 1362

MAÑANA MIERCOLES 28 A LAS 14 HORAS
Por ausentarse de Santiago.

—— HAY ——

RICO AUTOPIANO "THE AUTOPIANO" MUEBLE DE CAOBA CON ESTANTES Y ESCOGIDAS PIEZAS

SALON.—Amoblado Luis XVI nogal francés, tapiz seda color fresa; cortinajes del mismo juego, alfombra tripe cortado de una pieza, figuras porcelana, cuadros al óleo, grabados, etc.

ESCRITORIO.—Amoblado estilo Chesterfield gran formato, tapiz cuero marroquí negro, escritorio cortinas roble americano importado, estante biblioteca, archivador con bandejas, sillón roble americano, útiles, máquina escribir de viaje, etc.

HALL.—Gran amoblado confortable tapiz brocato seda azulino, esqueleto tallado con gran sofá, 2 sillones; otro estilo inglés color caoba fileteado tapiz brocato seda morada, jardineras terracota paragüero color caoba con asiento y luna biselada, chopinos, tapices, alfombra escala, varillas bronce, etc.

COMEDOR.—Amoblado Luis XVI color nogal, lunas biseladas, cubiertas cristal bronces cincelados con: aparador, trinche, vitrina, mesa de corredera y sillas tapiz marroquí; amoblado Pullman tapiz felpa floreada, mesas ratona, mesas de servicio, servicios loza, cristalería baccarat, plaquées finos, rica cuchillería de plaqué muy completa, manteles de hilo, platos de colgar, gran lámpara de pantalla madera tallada 5 luces, centro alfombra, etc.

SEIS DORMITORIOS con amoblados Luis XVI, inglés y corrientes en color caoba, roble y natural lunas biseladas, cristales, bronces cincelados y mármoles de color, con roperos de uno y dos cuerpos; catres de bronce, fierro con bronce y marquesas, colchones de lana, divanes, muebles de asiento tapizados, servicios lavatorio y toilett, delanteros, etc.

BAÑO.—Tina fierro enlozado, calentador a gas, lavatorio desagüe, espejo marco laqué botiquín, guarda-ropas, útiles, etc.

GALERIAS.—Amoblado de Viena importado, otro americano, paragüero de roble, jardineras, plantas finas en tina y maceteros, lámparas plafonier, etc.

VARIOS.—Cocina económica, batería de cocina, mesones, estante para despensa y reposteros, muebles sueltos y útiles de menaje en general.

A LA VISTA HOY DE 14 A 18 HORAS

GERMAN FUENZALIDA N.,
Martillero de Hacienda.

Rm-A-28

Germán Fuenzalida & Cía.
Moneda 738 — Casilla 3155
teléfono 89319

Remate Judicial

de un galpón techumbre fierro inglés y un automóvil Studebaker, carrocería turismo, embargados en el juicio Inostroza con Espinoza de orden del 2.o Juzgado de Menor Cuantía.

1195 Av. Irarrázaval 1195
Mañana miércoles 28, a las 10 horas

venderé al mejor postor: un galpón de 24 metros de largo por 6 de ancho, con divisiones para boxes, y un automóvil Studebaker, carrocería turismo, 7 asientos.

A la vista desde hoy
PAGO AL CONTADO.

Germán Fuenzalida N.,
Martillero de Hacienda.
Rm-28-A

Ventajoso Remate

Por resolución del 5.o Juzgado Civil de Mayor Cuantía de esta, el 5 de setiembre próximo, a las 15 horas, se rematará la propiedad ubicada en la calle Dardignac N.os 020 al 031 de esta capital, por el bajo

Mínimum de $ 50,000

Bases y antecedentes, secretaría del 5.o Juzgado, juicio N.o 56,237, caratulado Sierpe con Barrera. Boleta $ 6,000. Títulos en la Caja Hipotecaria.

EL SECRETARIO.
Rm—X.

REMATE

Del mobiliario de la oficina del señor Moisés García Huidobro 75.—CALLE DE LA BOLSA.—75

Mañana miércoles 28, a las 10 horas

—HAY:—

CAJA DE FONDOS "MILNERS", importada con pedestal, amoblado de asiento tapiz marroquí, máquina de escribir "Underwood", prensa de copiar paragüera, escritorio de pie, piso alto, tinteros, ónix, útiles varios, etc., etc.

A LA VISTA HOY MARTES, DE 9 A 17 HORAS. Pago al contado.

Víctor Araya L.
MARTILLERO DE HACIENDA
Rm.—28-A.

Avise Ud. en "La Nación"

BANCO DE LONDRES & AMERICA DEL SUD LIMITADO

AFILIADO AL LLOYDS BANK LTD. (INGLATERRA)

UNO DE LOS TRES BANCOS MAS GRANDES DEL MUNDO

PAGA 6 % ANUAL EN CUENTA CAJA de AHORROS

ANTOFAGASTA — CALLE SAN MARTIN 484
VALPARAISO — PRAT 150
SANTIAGO — HUERFANOS 1126

Ct.—G.

Remate del Menaje de Casa

DEL SEÑOR ABRAHAM VERA Y.
(POR CAMBIO DE RESIDENCIA)

HOY MARTES 27, A LAS 2 P. M.
464 — MERCED — 464

—: HAY :—

SALITA.—1/2 amoblado asiento estilo inglés, mesa de centro ovalada, cortina de felpa, vitrina con cristales cortados, 1 estantín, estatua terracotta, grabados, 2 pedestales bajos, 1 jardinera, etc.

COMEDOR.—Alfombra granate de una pieza, amoblado estilo inglés de: 1 aparador con mármol y 2 trinches con espejos biselados, mesa ovalada de corredera, y 12 sillas tapiz cuero; mantelería, servilletas, servicio de loza inglesa, cuchillería, piezas de centro, jarros para agua, alcuzas, bomboneras y 2 servicios de plaqué.

PRIMER DORMITORIO.—Lindo amoblado color nogal, forma cómoda, con mármoles rosados y espejos lunas biseladas, 2 velador, 1 chiffonier con espejo, 1 peinador, y 1 ropero de 1 cuerpo, grande, tre al laqué, colchón lana, 1 sobrecama, 1 servicio lavatorio, grande, redonda de centro.

OTROS DORMITORIOS.—4 amoblados de dormitorio estilo inglés, con roperos con espejo de 1 cuerpo; 12 catres al laqué con sommiers, colchones de lana, almohadas, sobrecamas, frazadas, servicios de lavatorio, cuadros, sillas sueltas, un catre bronce moderno de 2 plazas, otro id. al laqué y mesitas de centro y un peso para guagua.

VARIOS.—Gran cocina a carbón alemana, en perfecto estado, cocinera fierro, otra id. con alambres, batería de cocina, frascos, frutros vacíos, tina baño, de fierro enlozado; lavatorio desagüe, espejo, bo madera tapizado, linoleum, amobladito asiento para niño, llaves, che guagua importado sin uso, cortina, paño, etc.

ENRIQUE MANDIOLA EASTMAN
MARTILLERO DE HACIENDA Y MUNICIPAL
COMPAÑIA 1480

Rm.—X.

REMATE

del Menaje de Casa

DE LA SUCESION DEL DOCTOR DON CARLOS NUMERO

1789.—COMPAÑIA.—1789

HOY MARTES, A LAS 14 HORAS

—:— HAY —:—

Piano vertical C. Hardt, lindo amoblado tallado estilo Luis XV compuesto de lit de repos y 2 Bergeres con cojines de terciopelo, ... gro, mesas de centro y ratona de caoba, lámpara de pie ... adornos finos, cuadros al óleo, lámpara de cristales.

Amoblado tapizado en cuero, compuesto de sofá, sillón ... escritorio de Ministro y dos estantes, estante giratorio, sillón ... rio, mesita antiséptica, útiles para doctor, aparato de ... (último modelo). Libros de medicina, máquina de sumar, ... gráfica Kodak.

Lindo amoblado confortable tallado, estilo colonial, tapizado en ... pa, compuesto de sofá y 2 sillones, mesa de centro colonial ... gran cantidad de pedestales con plantas.

Amoblado de comedor de nogal tallado, estilo Renacimiento, ... cio de cristales azul, servicio de cubiertos.

Rico amoblado de nogal tallado, estilo Luis XV, compuesto de ... ro de 3 cuerpos, peinador, cómoda y 2 veladores, otro juego ... nifilita, dos catres de bronce con sommiers, servicio de lavatorio ... amoblado completo tallado, estilo colonial, colchón, cuadros ...

JORGE Y VICTOR EYZAGUIRRE
MARTILLEROS DE HACIENDA.

INSPECCION DE CASA DE PRESTAMOS
SANTIAGO.

REMATE DE PRENDAS DE PLAZO VENCIDO

HOY MARTES 27 DE AGOSTO

HORA	AGENCIA	DIRECCION	NUMEROS
9.00	Las Delicias	Castro 507	5109 a 7181 y ...
10.00	San Francisco	Matucana 902	37396 a 39213 ... 63891 a 64996
14.30	Favorita	San Diego 702	41566 a 44213 ... 36246 a 37394 y ...
15.30	Protectora	Rosas 1777	47242 a 48846 y ... 55971 a 57049

Mañana miércoles 28 de agosto

9.—	Victoria	San Pablo 3101	68679 a 70690 ... 99352 a 99709
10.—	Maravilla	San Pablo 2302	66447 a 67296 ... 14208 a 14437
14.30	Maravilla 2	San Diego 1398	3744 a 6223 ... 64135 a 65171
15.30	Gran Vía	San Pablo 3098	44374 a 45721 ... 82645 a 83977

Hay: vestidos, relojes, cadenas, anillos, mantas, paletón, ... de cama, calzado, catres, muebles, etc.

Las prendas estarán a la vista dos horas antes del remate.
PAGO AL CONTADO.

EL INSPECTOR.

REMATE

El 7 de setiembre de 1929, a las 15 horas, se rematarán en el estudio del juez partidor de los bienes de doña Delia Birne de Ossa, don Alberto Cruchaga, Huérfanos 764, la propiedad situada en Santiago,

Avenida Delicias esquina de Teatinos

N.os 1301 a 1309, por Delicias, y N.os 2 a 18 por Teatinos, con un mínimum de 800,000 pesos. El precio se pagará reconociendo una deuda hipotecaria de 240,000 pesos en bonos del 7 con 1/2 a la Caja de Crédito Hipotecario y el saldo mitad al contado y mitad a seis meses plazo con interés del 8 o/o. Se requiere para las posturas boleta de depósito a la orden del partidor, por 80,000 pesos. Títulos, bases y antecedentes en la Caja aludida.

Rm—

Gran REMATE FISCAL

DE MAQUINARIAS EXCLUIDAS DE LA CASA DE MONEDA Y ESPECIES VALORADAS Y DE MATERIALES DE CONSTRUCCION PROVENIENTES DE LAS DEMOLICIONES DEL PALACIO DE LA MONEDA

POR ORDEN DE LA DIRECCION GENERAL DEL APROVISIONAMIENTO DEL ESTADO

El Miércoles 28 a las 2.30 P. M.

EN MORANDE entrada a la Moneda

—:— HAY: —:—

MAQUINARIAS.— 3 tornos de 0.60 centímetros de largo, 4 ... 120 Boney y 6 id., sierra alternativa para cortar acero, escopio ... cánico Boney, taladro mecánico, id. rectificadora de fierro ... sal, máquina pesadora, id. para hacer pesas incompletas, fragua, ... mol de fierro fundido, fragua chica portátil, consolas de fierro, ... mara de evaporación, limador, mesón y útiles, filtro piedra, ... ble, 1 pescante de 2 toneladas, pisos de fierro para beneficios, 1 ... cante giratorio, escaño fierro y madera, molino grande, eje de ... misión con 6 poleas, línea Decauville, depósito de fierro, manguera ... riego, tina, baño mármol gris con calentador, lámpara a gas, ... id. eléctricas y pendientes, armario para útiles, destiladera.

MATERIALES DE CONSTRUCCION Y VARIOS.— Madera ... ta de varias clases y dimensiones, fierro viejo y vigas de fierro ... Gran cantidad de planchas de zinc en varios tamaños, grandes ... de fierro, tapas de fierro, excusado silencioso, cañones de fierro ... cañería, estanque de fierro y cemento, instalaciones de baño y ... sorios, cilindros laminadores con sus ejes, estufas a carbón, ejes ... machones para dar movimiento a los cortes, ejes suplementarios, ... ja forrada en fierro, excusados y urinarios, lavatorios de porcelana ... perchas, repisas de madera, 1 biombo, mesa escritorio, 1 mesón ... 2 consolas de fierro, otro id. con 4 consolas, mesas forradas en ... y bancas madera, pisos, sillas, etc.

A LA VISTA HOY MARTES, DESDE LAS 10.

ENRIQUE MANDIOLA EATSMAN,
MARTILLERO DE HACIENDA Y MUNICIPAL

NOTA.— SE EXIGIRA EL 30 POR CIENTO SOBRE EL VALOR DE LA COMPRA Y SE RUEGA AL PUBLICO RETIRAR SUS LOTES A LA BREVEDAD POSIBLE.

Rm—31—