TIEMPO PARA SANTIAGO:
BUENO, NEBLINA O LLOVIZNA MATINAL
TEMPERATURA DE AYER:
MAXIMA: 26,4 grados C. a las 15 horas.
MINIMA: 10,4 grados C. a las 7 horas 15 minutos.
El Sol sale a las 6 horas 56 minutos, y se pone a las 18 horas 36 minutos.— La Luna sale a las 18 horas 17 minutos, y se pone a las 7 horas 23 minutos (día 4).
FASE: Cuarto creciente.

LA NACION

AÑO XLII — JUEVES 3 DE ABRIL DE 1958 — SANTIAGO DE CHILE — PRECIO: $ 40.— N.o 14.729

EDICION DE 14 PAGINAS

CRONICA	Págs. 1, 2 y 3	CABLES	Pág. 8
POLICIA		DEPORTES	9 y 10
REDACCION		TURF	11
POLITICA		ECONOMICOS	12
PROVINCIAS		TEATROS	11 y 13
VIDA SOCIAL		MAGAZINE	14

SENSACIONAL EXPERIMENTO HUMANO:

3 chilenos desafían bombardeo radiocósmico

Operarán aislados en un laboratorio en plena Cordillera

Preparándose para la experiencia

Los tres operadores que protagonizarán la arriesgada prueba se preparan día y noche en el Centro Radiocósmico de la Universidad de Chile, ubicado en Macul. Previamente se les sometió a rigurosos tests y exámenes, siendo seleccionados después de cumplir con el ciento por ciento de las exigencias que consulta el programa científico con que Chile entrega su valiosa contribución al Año Geofísico Internacional. De pie, al fondo, el señor Giuseppe Merzetti, técnico mecánico del Centro de Radiación Cósmica; a su lado, de pie también, el señor Esteban Siqués, quien dirigirá el equipo de operadores. Sentados, sus compañeros en la asombrosa experiencia, Pedro Mansilla y Humberto Figari.

LOS SELECCIONARON DESPUES DE CUMPLIR RIGUROSAS PRUEBAS

Ayer se cumplió etapa preliminar

(Por Renato Labra Jofré)

En la más extraordinaria experiencia humana jamás proyectada en Sudamérica, tres chilenos que fueron seleccionados cuidadosamente después de un largo proceso científico, auscultarán el poder de los rayos cósmicos a 4.300 metros de altura sobre el nivel del mar, completamente aislados en un observatorio construido en plena cordillera.

El Observatorio de alta montaña fue construido en "El Infiernillo", en la cumbre más elevada del mineral "La Disputada", de Las Condes, por el Centro de Radiación Cósmica de la Facultad de Ciencias Físicas y Matemáticas, bajo la dirección superior del profesor Gabriel Alvial, jefe del Grupo Chileno de Radiocósmica, del Año Geofísico Internacional y esta experiencia forma parte de la valiosa contribución de nuestro país al AGI.

LOS TRES HOMBRES. — Ayer se cumplió la primera etapa de la sensacional prueba, cuando dos expertos, Juan Surfer y el ingeniero electrónico Reinaldo Jasky, subieron a la mina para examinar el laboratorio que está enclavado en el corazón del macizo cordillerano que circunda los campamentos de La Disputada. Del informe que entreguen hoy al Centro de Radiación Cósmica, depende la fijación de la fecha y las modalidades de la partida de los tres operadores.

Estos hombres debieron cumplir una serie de complicadas y difíciles pruebas antes de ser designados para la experiencia, a fin de obtener el máximo de rendimiento individual, la mejor coherencia del equipo y asegurar la normal convivencia en

(A LA PAGINA 2, N.o 24)

EL LABORATORIO DE ALTA MONTAÑA

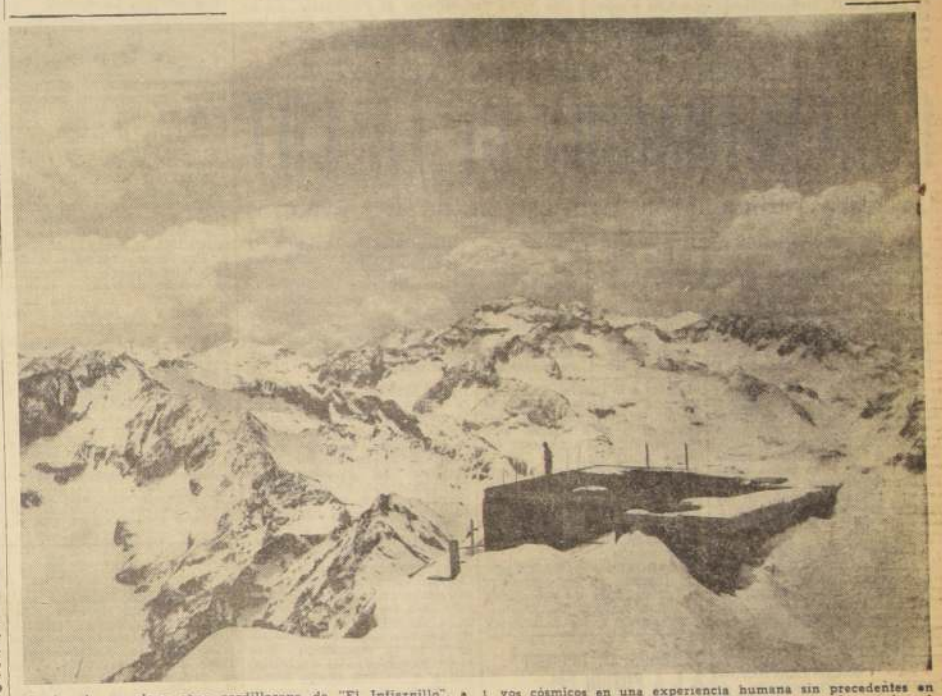

Enclavado en plena zona cordillerana de "El Infiernillo", a 4.300 metros de altura sobre el nivel del mar, bajo condiciones bioclimatológicas adversas para el ser humano, se encuentra el Observatorio construido por el Centro de Radiación Cósmica de la Universidad de Chile. Allí, tres hombres, cuidadosamente seleccionados, después de sometérseles a durísimas pruebas y tests de todo género, desafiarán el poder de los rayos cósmicos en una experiencia humana sin precedentes en Sudamérica. Este grabado muestra el Observatorio, en el cual, y durante tres meses de completo aislamiento, los tres operadores realizarán mediciones de radiación cósmica y meteorológicas, como una contribución de Chile al Año Geofísico Internacional.

CORREO DIPLOMATICO A CHILE REVELO

CASO DE ESPIONAJE

Diputado jordano conspiraba contra Hussein

Era hijo del Embajador en nuestra capital

AMMAN, abril, 2, (UP). — Una carta del ex diputado Yusef Bandak a su padre Issa Bandak, a la sazón Embajador de Jordania en Chile, que fue interceptada por las autoridades, permitió descubrir una red de espionaje egipcia en Jordania, según se reveló hoy en esta capital. — Bandak huyó a Siria en la primavera pasada después del fracaso de la conspiración para destronar al Rey Hussein. Recientemente dijo al Papa Pío XII en una audiencia en el Vaticano que Egipto apoya la internacionalización de Jerusalén, firmemente opuesto a Jordania.

La carta, interceptada en el curso de su transporte a San-

(A la página 8, Nº 81)

En Portland, Oregón, sepultan hoy restos de Mr. Roy H. Glover

WASHINGTON, 2, (UP).— Se realizó hoy el servicio fúnebre en memoria de Roy H. Glover, presidente de la Junta de Directores de la Anaconda Company, que falleció de un síncope cardíaco el lunes por la noche.

La viuda de Glover, acompañada por dos directores de la Anaconda, y sus esposas, se trasladó a Portland, Oregón, esta tarde, donde se efectuará el sepelio mañana.

El cadáver de Glover, que irá acompañado por otros altos miembros de la compañía, será llevado a Portland en otro avión.

El reverendo K. Warriton Mccrackengn pastor auxiliar de la historica iglesia presbiteriana de esta ciudad; dirigió el servicio fúnebre. Entre los 22 anderos honorarios figuraba el economista E. Roland Harriman, así como directores y otros miembros de la Anaconda.

El abogado e industrial de 67 años de edad sufrió el ataque en su habitación de un hotel local, poco después de regresar de una serie de recepciones en honor de un grupo de legisladores chilenos que visita esta ciudad. Glover vivió muchos años en Chile y era uno de los norteamericanos más conocidos de ese país.

El Presidente de Chile, Carlos Ibáñez del Campo, envió un mensaje de condolencia a la viuda.

Consagración de los óleos

Según el Ritual Romano, todos los Jueves Santos los obispos de las Diócesis católicas proceden a consagrar los Santos Oleos, que se emplearán en todas las parroquias de su jurisdicción eclesiástica para bautizar, confirmar, ordenar nuevos sacerdotes, consagrar obispos y administrar la Extremaunción a los moribundos. En el grabado, el Cardenal Caro, en una ceremonia que renovará hoy, consagrando los Oleos, en la Catedral Metropolitana.

S. E. VIAJA A LINARES

LINARES (ZAVALA, Corresponsal).— A última hora se informó que el Excmo. señor Ibáñez ha modificado su horario de llegada a esta ciudad, como homenaje póstumo a Monseñor Moreira. El Primer Mandatario llegará a Linares por vía aérea y se dirigirá directamente a la Municipalidad, para asistir allí al programa trazado por la Corporación Edilicia.

Acompañarán a S. E., su esposa, señora Graciela Letelier de Ibáñez y miembros de su familia; los Ministros de Obras Públicas, don Eduardo Yáñez; de Agricultura, señor Abel Valdés Acuña, y de Educación, don Diego Barros Ortiz y el Secretario General de Gobierno, señor Mario Ciudad.

A las 11.45 horas, S. E. visitará las obras en construcción del Instituto Politécnico, y a las 13 horas inaugurará la Exposición Agrícola e Industrial de Linares. A las 14 horas recorrerá los diversos stands del torneo, y más tarde concurrirá al paseo de animales y a la presentación del concurso de riendas en la medialuna.

Los actos del Excmo. señor Ibáñez finalizarán con una visita a las obras del puente sifón sobre el río Loncomilla, en Melozal, donde inaugurará dicho puente.

A las 18.45 horas, el Jefe del Estado regresará a Santiago por vía aérea, acompañado de la comitiva oficial.

EN TORNO A PROPUESTAS PARA

Fundición de Cobre

Declaración del M. de Minería, don Emilio González

En relación con las publicaciones que se han hecho últimamente en torno a la aceptación de las propuestas públicas para el suministro de maquinarias, hornos de recuperación de vapor, estructuras metálicas, y otras instalaciones para la Fundición Central de Cobre, de Ventanas, Quintero, de la Empresa Nacional de Fundiciones, el Ministro de Minería, señor Emilio González González, entregó ayer la siguiente declaración oficial:

El texto de la declaración del Ministro es el siguiente:

La opinión pública ha sido informada últimamente de las actuaciones del suscrito en torno de las propuestas u ofertas para el suministro de maquinarias y elementos para la Refinería de Cobre de Las Ventanas. Sobre este asunto, el Ministro desea declarar lo siguiente:

1.o) Al hacerse cargo el Ministro que suscribe de la Cartera de

(A LA PAGINA 2, N.o 23)

EN TODAS LAS IGLESIAS HABRA HOY

OFICIOS DE JUEVES SANTO

Se recordará la Ultima Cena de Cristo y los Apóstoles

EL ITINERARIO DE LA CRUZ

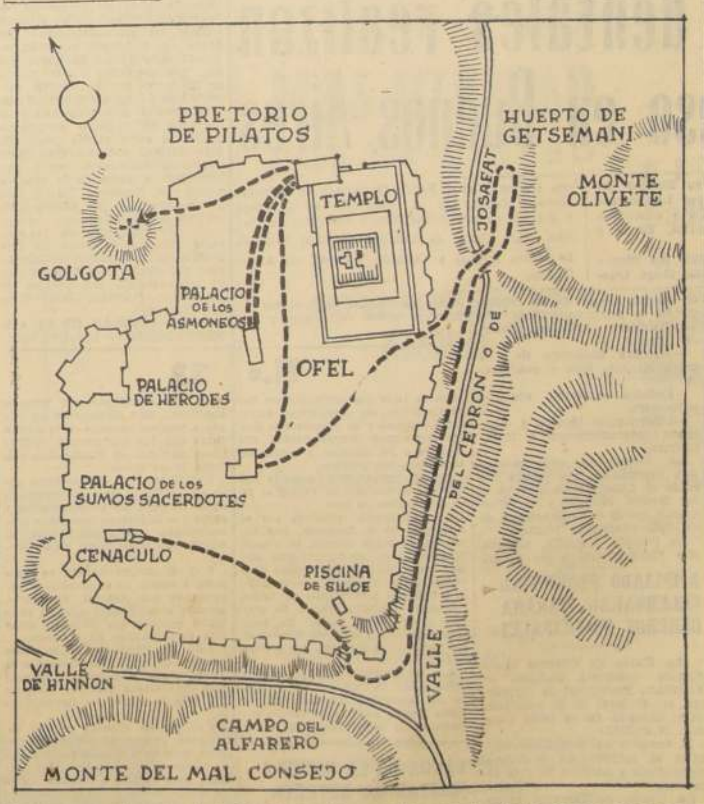

En el esquema, el camino de la Crucifixión. Al caer la tarde del jueves, durante la primera vigilia del 1.o. Día de los Ácimos, subió Jesús hasta el Cenáculo que habían preparado Pedro y Juan. Terminada la Cena, el Maestro encaminó sus pasos hacia el Huerto de Getsemaní; pero en el camino, mientras cruzaban la puerta cercana a la Piscina de Siloé, por el Valle del Cedrón, pronunció ese largo sermón suyo, que constituye una de las páginas más emocionantes del Evangelio. En Getsemaní oró al Padre y en agonía tres veces renovada aceptó beber hasta las heces el Cáliz del Dolor por la Redención de los hombres. Era ya muy entrada la noche, y cuando Cristo bajaba del monte, fue prendido por la cohorte romana que enviaron los Sumos Sacerdotes, luego de pagar treinta monedas de plata como precio de la traición. De allí caminaron hasta el Palacio de los Sumos Sacerdotes, donde fue presentado ante Anás, y llevado luego hasta el Sumo Sacerdote Caifás, que se encontraba en el Templo. Eran ya las primeras horas del viernes. El Gran Sanhedrín dictó la sentencia de muerte, y Jesús fue conducido ante Poncio Pilatos, que vivía en el Palacio de los Asmoneos. Allí fue sellada su suerte. En medio de turba enfurecida le condujeron de nuevo al Templo, y luego al Calvario. Es el camino de la Cruz el itinerario humano de la Redención.

Cardenal lavará los pies a doce ancianos pobres

La Iglesia Católica en plena Semana Santa, conmemora hoy, a través de todo el orbe, la institución del Sacramento de la Eucaristía.

En la Iglesia Catedral se celebra la misa para la consagración de los Santos Oleos, después de Tertia. En cambio, la misa "In Cena Domini" debe ser celebrada al atardecer, a la hora más conveniente para los fieles, pero no antes de las cinco ni después de las ocho de la tarde.

"Debe instruirse a los fieles", dice un decreto de la Santa Sede, "sobre el amor con el cual Cristo Nuestro Señor, antes de sufrir instituyó la santísima Eucaristía, sacrificio y sacramento, recuerdo perpetuo de su Pasión, la que debían renovar en el Tiempo todos los sacerdotes al celebrar la Santa Misa".

"En las Iglesias —agrega—, donde como demostración del Mandato del Señor, sobre la Caridad Fraterna, se efectúe el Lavado de los Pies, se instruirá a los fieles sobre el profundo significado de este rito y sobre la oportunidad de abundar, en ese día, en obras de caridad cristiana".

Durante el Jueves Santo, la comunión sólo puede distribuirse durante las misas vespertinas o inmediatamente después de ellas, con excepción de los enfermos que se encuentran en peligro de muerte.

LA MISA CRISMAL.— En la mañana, a las 9 horas, se oficiará en la Catedral la Misa Crismal, de bendición de los Santos Oleos. Oficiará el Cardenal Arzobispo de Santiago, Monseñor José María Caro, asistido por el Venerable Cabildo Metropolitano y el clero de la Arquidiócesis.

MISAS VESPERTINAS.—Las misas vespertinas se celebrarán al siguiente horario:

IGLESIA CATEDRAL.— JUEVES SANTO: A las 4 horas, misa y consagración de los Santos Oleos y renovación de los votos del bautismo.

(A la pág. 7, N.o 73)

CONCENTRACION DE LA CUT. — Sin incidentes se realizó ayer la concentración anunciada por la CUT. Organizaciones gremiales y estudiantiles formaron en el desfile y se concentraron después en la Plaza Artesanos. Los oradores coincidieron en censurar la intromisión de la política en los gremios. El señor Alfredo Hormazábal, en el grabado, habló en representación de las Federaciones de Pobladores. Lo hicieron después los señores Clotario Blest, presidente de la CUT, y Rubén Bustos, presidente de la Federación de Estudiantes de Chile.

SIN INCIDENTES SE DESARROLLO AYER

CONCENTRACION DE LA CUT

Oradores condenaron politización de los gremios

Sin incidentes se realizó ayer la concentración y desfile organizados por la Central Unica de Trabajadores y Federaciones de Estudiantes, en recuerdo de los hechos ocurridos el 2 de abril del año pasado.

En la concentración efectuada en la Plaza Artesanos, después del desfile que los manifestantes realizaron desde la Plaza Vicuña Mackenna, pasando por la calle Miraflores, se pronunciaron tres discursos. Dos de ellos, los de los señores Clotario Blest, presidente de la CUT, y Rubén Bustos, presidente subrogante de la Federación de Estudiantes de Chile, coincidieron en algunos puntos, especialmente aquellos que dijeron relación con la exclusión de directivas políticas en los gremios. El señor Blest, sin embargo, aclaró que ello no debe significar la apolitización de los gremios, sino una diferencia clara y perfectamente limitada de ambos campos de actividades.

El presidente de la CUT, señor Blest, resumió su discurso, al finalizar, en algunas peticiones, tales como la realización de un plan habitacional; reforma de la Ley Electoral, encaminada a evitar el cochecho, derogación de algunas leyes represivas; reajuste semestral de sueldos por el presente año, y aumento de la asignación familiar.

El discurso del presidente de la FECH, señor Bustos, provocó reacciones, algunas de ellas violentas, cuando condenó a quienes "pretendieron, dijo, transformar un movimiento estudiantil y obrero como fue el del 2 de abril pasado, en una tienda política".

LA CONCENTRACION.— Encabezó la concentración el Consejo Directivo de la CUT y a continuación desfilaron los representantes de la Federación de Estudiantes y los gremios afiliados a la Central Unica. La columna de manifestantes se detuvo, brevemente, en la esquina de la calle Merced, para recordar allí a la estudiante señorita Alicia Ramírez. La Federación de Estudiantes había colocado, en la mañana, una placa recordatoria en ese punto.

Luego continuó la marcha de los manifestantes, hasta la Plaza Artesanos donde se inició la concentración.

ORADORES— Habló, en primer término, en representación de agrupaciones de pobladores, el señor Alfredo Hormazábal, quien saludó a los estudiantes y pidió unión con los obreros en la solución de sus problemas. El presidente de la FECH, señor Rubén Bustos, usó enseguida de la palabra. Su discurso fue interrumpido en algunas oportunidades, por manifestaciones de desagrado, especialmente cuando censuró la intromisión de la política en las actividades gremiales.

Puso término a la concentración, el presidente de la Central Unica, señor Clotario Blest. Censuró también, el señor Blest, a quienes pretendían llevar la política a los gremios. "La política partidista no debe existir en nuestros gremios —dijo—, y desde ya la repudiamos. Este es un movimiento de sindicatos, aclaró, y no una tienda política. El pueblo debe expresar su pensamiento político, en el campo de la política, añadió, y no en los gremios, cuya actividad es otra".

Terminado el discurso del señor Blet, la concentración se disolvió sin incidentes.

OBREROS SE OPONEN A LA FUSION DEL S.S.S. CON EL S.N.S.

La Unión de Estucadores aprobó un voto de oposición al proyecto de fusión del Seguro Social y Servicio Nacional de Salud.

El acuerdo aprobado dice que "la oposición del gremio a esta iniciativa se fundamenta, especialmente, en el desfinanciamiento del Servicio Nacional de Salud, y que la iniciativa no cautela debidamente los intereses de los imponentes de la ley N.o 10.383".

En la misma reunión, a la Unión de Estucadores constituyó la Comisión de Salario Mínimo, de la rama del estuco, en cumplimiento a los términos del respectivo decreto gubernativo.

OBREROS EN HUELGA. — En la misma reunión en la que se adoptaron estos acuerdos, se informó que ciento cincuenta obreros que trabajan en la construcción de la Población "Lo Valdivieso" acordaron ir a la huelga y pedir la intervención del Seguro Social, en el conflicto que mantienen con la empresa constructora.

El conflicto se produjo por la negativa de la firma a considerar un pliego de peticiones que presentó el personal hace cinco meses.

Congreso Provincial de la FINC comienza mañana en Santiago

Han continuado los preparativos para el Sexto Congreso Provincial de la Federación de la Construcción —FINC— que se iniciará en Santiago, mañana, a las 9 horas.

Se han registrado ya poderes para 80 delegados, que representan a 31 organismos sindicales de obreros areneros, excavadores, camineros, de alcantarillado, carpinteros, enfierradores, electricistas y diversos sindicatos industriales.

El Consejo Directivo Nacional de la FINC designó a los dirigentes Manuel Inostrosa y José Barza, para que lleven su representación al Congreso Provincial.

Los delegados del Consejo Provincial de la Central Unica de Trabajadores serán Rubén Caro y Angel Lazo.

JUNTA DE VECINOS DE LA POBLACION JOSE SANTOS OSSA

La Junta de Vecinos de la Población "José Santos Ossa", eligió la siguiente directiva: presidente, don Isidro Lucero; secretario, don Alfredo Casadio; prosecretario, don Emiliano Bravo; tesorero, don Enrique Reyes; protesorero, don José Méndez, y directores, los señores Ernesto Arrafo y Juan Iglesias.

Los miembros de la directiva informaron que su principal preocupación será la creación de una escuela.

También realizarán gestiones para mejorar la locomoción colectiva y para establecer una plaza de juegos infantiles.

CONVENCION DE PROFESORES:

Aprobada cuenta del directorio

Hoy se efectuará la Tercera Sesión Plenaria

EN LA SEGUNDA sesión plenaria de ayer de la Tercera Convención Nacional de Profesores Secundarios, se aprobó por aclamación la cuenta del Directorio General de la Sociedad Nacional de Profesores, presentada por el presidente de ese organismo, señor Humberto Elgueta Guerin.

También se constituyeron las siete comisiones de trabajo que durante el día de ayer trabajaron en sus respectivos temas fijados en el temario del torneo.

Se aprobaron los siguientes votos: uno que presta su colaboración económica a la Central Unica de Trabajadores, por la pérdida de su local que se incendió en la madrugada del martes; y otro que respalda la labor realizada por la Sociedad Nacional de Profesores, tanto en el aspecto gremial como económico.

Hoy, de 15 a 17 horas, se efectuará la tercera sesión plenaria, en la cual se dará a conocer el informe de la primera comisión.

LA CUENTA.— El presidente de la institución organizadora de este torneo, señor Humberto Elgueta, en su detallada cuenta da a conocer en forma completa toda la labor realizada por el directorio general de la Sociedad.

El presupuesto de entradas y salidas de la sociedad, aprobado por el directorio general quedó calculado de la siguiente manera: en 1956, las entradas fueron calculadas en 6 millones 280 mil 345 pesos, y en igual suma las salidas. Para 1957, ocho millones 536 mil 740 pesos, para entradas y salidas.

En lo que respecta al bienestar, la sociedad se ha preocupado de las necesidades de orden material que interesan a sus asociados y mantiene algunos servicios, a medida de sus recursos económicos.

ASPECTO EDUCACIONAL.— En el aspecto educacional, la cuenta señala que con motivo de los proyectos de reforma del Instituto Pedagógico presentado en 1955, la Sociedad Nacional de Profesores expresó a la Facultad de Filosofía y Educación su opinión contraria a la idea de entregar a institutos independientes la formación del profesorado secundario.

Destaca que la organización de una Escuela Central de Pedagogía, dependiente de dicha Corporación, es la fórmula para lograr la unificación en la formación del magisterio nacional.

Con respecto al bachillerato —dice la cuenta— la Sociedad Nacional rechazó las modificaciones del Cedulario de Bachillerato propuestas por la Facultad de Filosofía y Educación ante el Consejo Universitario por estimar que ellas constituyen una modificación enteramente superficial. La sociedad considera que debe irse a una transformación substancial de esta prueba que permita; 1) Una evaluación de las aptitudes y aspectos vocacionales relativos a las carreras universitarias, y 2) Entregar a una oficina técnica permanente la preparación, administración y estudio crítico de sus resultados.

Más adelante la cuenta analiza la reforma del Ministerio de Educación, el presupuesto nacional de educación pública, el carnet escolar, la política de nombramiento, la defensa de la situación de los profesores de escuelas anexas particulares de los liceos, modificaciones de la ley sobre construcciones escolares, reforma de la Facultad de Filosofía y Educación, planes y programas de liceos nocturnos, la defensa del principio del Estado Docente, la jubilación de la mujer a los 25 años, política de subvenciones, el Colegio de Profesores, etc.

Posibilidad de acuerdo en la huelga del cobre

Parlamentarios de la zona minera en huelga, se entrevistaron ayer con el Ministro del Trabajo, Dr. don Raúl Barrios, para considerar algunos aspectos del conflicto que, desde hace tres días, mantiene el personal obrero de la Anaconda Copper Co.

No se realizaron otras gestiones oficiales en este conflicto que afecta a 6.378 trabajadores.

El corresponsal de LA NACION, en Antofagasta, informó anoche, que esta noche se realizará una asamblea general de empleados y obreros, con los dirigentes gremiales que ayer, regresaron a Chuquicamata después de haber realizado gestiones en Santiago.

Anticiparon los dirigentes, que en esta asamblea puede producirse algún acuerdo que solucione, en principio, el conflicto existente. Los dirigentes obreros, se entrevistaron ayer mismo con los personales en huelga, para darles a conocer el resultado de sus gestiones en la capital. En esa reunión, se determinó realizar esta noche, una asamblea general.

También regresaron a Chuquicamata, el Gerente General de Operaciones de la Chile Exploration Company y el Jefe del Departamento de Relaciones Públicas de la Compañía.

Mientras tanto, las actividades del mineral de Chuquicamata, así como las de la Planta de Tocopilla, continúan paralizadas. Están trabajando, turnos de emergencia para mantener los servicios esenciales del mineral.

CARTERA PERDIDA CON DOCUMENTOS

El miércoles 19 de marzo se extravió en Viña del Mar una cartera negra de charol, perteneciente a la señorita Gloria Márquez. Contenía dinero en efectivo, documentos de importancia y otros objetos de valor.

La interesada ruega a la persona que la haya encontrado se sirva devolverla a 7 Norte N.o 76, Viña del Mar.

SOLO LOS ESTADOS UNIDOS VISITARA EL PRESIDENTE IBAÑEZ

El Subsecretario de Relaciones Exteriores, don Alvaro Droguett informó al mediodía que sólo los Estados Unidos visitaría el Excmo. señor Ibáñez en su viaje a Washington, atendiendo a una invitación del Presidente Eisenhower.

Formuló esta declaración para dar respuesta a una pregunta de los periodistas durante la entrevista del Jefe del Estado con el Embajador de Panamá, este último le habría formulado alguna invitación en nombre de su Gobierno, para que visitara ese país durante su viaje a Norteamérica.

Los resultados del penúltimo escrutinio de Concurso Miss Chile

Un extraordinario número de votos se recibió para las distintas candidatas que postulan al cetro de Miss Chile en el Concurso del Diario LA NACION y de la firma trajes de baño "CATALINA".

Los resultados del penúltimo escrutinio, que continuaba hasta la madrugada, dado lo avanzado de la hora, los daremos a conocer en nuestra edición de mañana.

HECTOR CORREA APRUEBA VIAJE DE S. E. A USA

WASHINGTON, 2 (UP).— Hector Correa Letelier, presidente de la Cámara de Diputados de Chile, dijo hoy que estaba "muy complacido" del hecho de que el Senado chileno hubiese aprobado el viaje del Presidente Carlos Ibáñez del Campo a los Estados Unidos.

El diputado manifestó que confiaba en que la Cámara diera también su aprobación al viaje, cuando lo discuta la semana próxima, aunque algunos miembros de la oposición se oponen vigorosamente a que Ibáñez salga del país.

Correa —diputado conservador, de la oposición— manifestó que aunque respetaba los puntos de vista de los críticos de Ibáñez, creía que la visita de Ibáñez a los Estados Unidos sería beneficiosa para Chile y añadió que votar en contra equivaldría a manifestar descortesía hacia el Presidente Dwight D. Eisenhower, que fue quien invitó a Ibáñez a venir a este país.

Correa es uno de los miembros de la delegación de diputados que están aquí en visita de 60 días, por invitación del Departamento de Estado.

El grupo asistió hoy a una Conferencia que dio Eldon P. King, director de la División de Impuestos Internacionales del Departamento del Tesoro, sobre el sistema de impuestos de los Estados Unidos. Después oyeron a varios dirigentes de la Organización de Asistencia Social, conocida con el nombre de "National Catholic Welfare Conference", que hablaron sobre las teorías y las leyes de Legislación de Seguridad Social.

Correa manifestó que los delegados se mostraron particularmente interesados en estos asuntos porque es posible que su país y los Estados Unidos den comienzo pronto a una conferencia para eliminar los impuestos dobles.

POLICIA

LOS HECHOS DEMUESTRAN:

ASESINO NO ROBO

A la colegiala Paulina Paz Olivares

Luis Madariaga Pérez, el gañán autor del crimen más odioso de los últimos tiempos, pasó a disposición del Juzgado de San Miguel ayer en la tarde, con lo que se inicia un proceso que durará no menos de un año, por "homicidio calificado".

El frío asesinato de la agraciada estudiante Paulina Paz Olivares, cuyos padres y profesores le anhelaban óptimo futuro dentro de su medio ambiente, ha comenzado a ser examinado con más lentitud, pero con la misma frialdad con que fue consumado.

NO HUBO PREMEDITACION.— Aun cuando el delito cae dentro del "homicidio calificado", porque concurre la "alevosía" y "sobre seguro", que la pena desde grado mayor medio hasta la pena de muerte (15 años y un día, hasta fusilamiento), el análisis de los hechos determina que Madariaga no obró con premeditación, no obstante de haber perseguido a la colegiala más de cien metros con una piedra que pesaba más de un kilo.

El asesino no tuvo el propósito de matarla, aseguran quienes conocen a fondo el hecho y tratan imparcialmente de plantear el caso. Una buena defensa podría llegar a concluir que se trató de un "homicidio ocasional". Sus propósitos de perseguirla se generaron en un súbito como descontrolado ánimo pasional, estimulado indudablemente por el licor que había bebido.

No obstante, esta circunstancia no lo exime de una pena mayor. El mismo caso podría ponerse, por ejemplo, en el crimen de Los Lirios. El delincuente entró a robar, pero se encontró con una menor que lo conocía. Para burlar su identificación y evitar que la niñita gritara, la estranguló. El hombre fue fusilado.

SIN DELITOS.— En este mismo análisis del hecho, se ha llegado a la conclusión que Madariaga no cometió "robo con homicidio". En todas sus declaraciones, desde un comienzo, ha negado que le hubiera robado un centavo a la víctima. Y esta afirmación suya tiene un asidero lógico: él no iba a robarle, sino que la asaltó aguijoneado por una pasión tan estúpida como legítima. A la muchacha no la conocía; y la persiguió cuando la vio pasar a unos cien metros del sitio donde estaba bebiendo. Un automatismo criminal.

Luis Madariaga Pérez, el gañán de 33 años de edad, casado, padre de 5 chicuelos y esposo de una mujer en estado de gravidez, será juzgado por delitos conexos: ultraje y homicidio, en forma separada, porque el Código Penal no concierta ambos delitos en uno solo, como es el caso de "robo con homicidio".

PRO Y CONTRA.— El delito de "homicidio calificado" está configurado por haber actuado con alevosía (por la espalda, a traición y con superioridad de sexo), y porque el hecho fue cometido "de noche y en despoblado".

Esos son los agravantes que empujan a Madariaga hacia el patíbulo, pero tiene a su haber el atenuante de "tener una conducta anterior irreprochable".

Personas mejor informadas dicen que el sumario que instruye el juez Berta Muñoz, de San Miguel durará, a lo sumo, 4 meses, a lo que habrían que agregarle otros 4 meses más por concepto de apelaciones y trámites en las Cortes de Apelaciones y Suprema.

Puede ser condenado desde 15 años y un día a pena de muerte

EL MARTES DECIDIRA LA CORTE SOBRE UNA DOBLE SENTENCIA DE MUERTE

La Séptima Sala de la Corte de Apelaciones escuchó ayer los alegatos de la defensa de los condenados a muerte Luis Hernán López Saavedra y Mario Olea Contreras, y dejó pendiente hasta el martes próximo toda resolución.

López Saavedra y Olea Contreras son los autores de la muerte del chofer Víctor Henríquez, ocurrida hace dos años, en el camino Ochagavía.

EL FISCAL DE LA SUPREMA ABSUELVE AL "COMEQUECHO"

El Fiscal de la Corte de Apelaciones, señor Víctor Manuel Rivas del Canto, evacuó ayer su dictamen en el caso de Manuel Zamora Amigo, alias "El Comequecho", sindicado como el culpable del asesinato cometido el 13 de marzo de 1954, en la persona del chofer Eduardo Núñez Bello.

El Fiscal, teniendo en vista diversos antecedentes jurídicos y el voluminoso legajo que ha llegado a constituir el proceso, uno de los más espectaculares incoados en los Juzgados del Crimen durante los últimos años, pide la absolución del reo del delito de robo con homicidio.

Técnicos dentales realizan su Congreso en Buenos Aires

Hoy jueves, será inaugurado, en Buenos Aires, Argentina, el Tercer Congreso Latinoamericano de Técnicos Dentales, al que concurren delegaciones de Chile, Perú, Bolivia, Brasil y México.

La delegación chilena va presidida por Ricardo Sánchez y la integran, además, Hugo Guerra, Carlos Enrico, Pedro Gacitúa y la señorita Elena Venegas, por la Asociación de Santiago y por las de provincias Sergio Ravillot, de Curicó, Mayo Uribe, de Temuco, Osvaldo Urquiza, de Punta Arenas y Osvaldo Villegas, de Antofagasta.

PROGRAMA DEL TORNEO. — Los principales puntos del programa que se debatirán durante esta reunión gremialista de carácter continental son:

—Informe de las diversas delegaciones sobre el cumplimiento, en sus países, de las resoluciones y recomendaciones del II Congreso Latinoamericano del gremio.

—Nombre unificado de la profesión para todo el continente.

—Defensa gremial, social y económica.

—Intercambio técnico y científico, interamericano e internacional.

La Federación organizadora —la Argentina— inaugurará durante el Congreso su Laboratorio Dental Modelo y se efectuarán en él demostraciones de las más avanzadas técnicas.

La reunión consulta, además, una visita oficial a las autoridades sanitarias argentinas y diversos actos culturales y sociales.

Consejo Consultivo Inaugura la CEPECH

El sábado, en una reunión que se efectuará a las 15 horas, la Confederación de Empleados Particulares de Chile (CEPACH) inaugurará el Consejo Consultivo Nacional de esta organización.

Entre los temas que el Consejo Consultivo debe resolver, figuran los siguientes: sueldo vital; comisiones mixtas; asignación familiar; plan habitacional; servicio médico y alza del costo de la vida. También se ocupará, el Consejo, de asuntos de reorganización y problemas generales, cuya solución se encuentra pendiente desde hace algún tiempo.

EXPOSICION FOTOGRAFICA.— También el sábado, a las 18 horas, será clausurada la exposición fotográfica y documental retrospectiva, que la Confederación ha mantenido desde el 28 de marzo recién pasado.

Esta exposición forma parte de los diversos actos que se han realizado en conmemoración de los diez años de labor de la institución.

Al clausurarse la exposición, serán colocados en el salón de honor, los retratos de los ex presidentes de este organismo.

Todos los actos se realizarán en el local de la CEPACH, calle Catedral 1355.

AMPLIADO PROVINCIAL CELEBRARAN MAÑANA OBREROS MUNICIPALES

La Unión de Obreros Municipales realizará mañana un Ampliado Provincial de Dirigentes, en el local de la organización, ubicado en la calle Catedral N.o 2916.

El temario del Ampliado consulta el estudio de problemas económicos y sociales de este organismo.

La Unión de Obreros Municipales, anunció además, que hoy se realizará un almuerzo campestre, en el Club Deportivo Peñarol, Maipú 443, organizado por la Junta Regional de Santiago y la Liga de Deportes de los Obreros Municipales.

A esta manifestación han sido invitados: el Alcalde de Santiago, señor Fernando Gorrocho Véliz y los regidores señores Voitsaire Lois, Eugenio Fornés, Luisa Barría, Juan Briones y Guillermo Gruss Mayers.

BANDA DE LA ESCUELA MILITAR DA LA RETRETA EN LA PLAZA DE ARMAS

Entre las 18.30 y las 20 horas de hoy se llevará a efecto en la Plaza de Armas un programa de músicas que ejecutará la Banda de la Escuela Militar, dirigida por el suboficial mayor don Luis Pimentel Solari.

El programa será el siguiente:

Marcha, Im Skagerrak, P. Moller; obertura, Rúy Blas, F. M. Mendelssohn; Fantasía, Recuerdos de Chopin, F. Chopin; Potpourri, Eva, F. Lehar; Vals, El Murciélago, J. Strauss; Tonada No llores Nena, L. Milla; Marcha, Der Buckeberg, P. Moller.

N.o 23

Minería, tuvo que participar, de inmediato, en las discusiones sobre este problema y su opinión fue que las respectivas ofertas debían someterse a los trámites estrictos de una propuesta pública;

2.o) El primer plazo para la recepción de las ofertas venció el 26 de septiembre de 1957

3.o) En sesión celebrada por el directorio de la Empresa, con fecha 30 de enero último, se acordó fijar el 21 de marzo próximo pasado para que las tres firmas oferentes (Allis Chalmers, Krupp-Lurgi y Demag) presentarán en forma definitiva sus condiciones de precios y formas de pago. En todo caso estas cifras deberían mantenerse sin variaciones técnicas, sus ofertas anteriores;

4.o) Al analizar las propuestas presentadas, la Comisión informante del directorio observó que la firma Demag había introducido variaciones de importancia que reducían sus especificaciones técnicas anteriores. Esta observación dio origen a una contraoferta de la misma firma que fue entregada a la Empresa Nacional de Fundiciones con fecha 26 de marzo;

5.o) El Ministro que suscribe puso en evidencia ante el Directorio de la Empresa las irregularidades y vicios que importaba semejante procedimiento, lo que desvirtuaba el espíritu del acuerdo del 30 de enero;

6.o) El 27 de marzo se procedió a votar las propuestas a petición de dos señores Directores, quienes manifestaron que no sería lógico resolver una situación como ésta aprovechando su ausencia;

7.o) Adhiriendo a los informes técnicos de la Empresa Nacional de Fundiciones, al suscrito le pareció más conveniente para los intereses del país la oferta de Krupp-Lurgi;

8.o) No ha existido presión de ninguna especie de parte del suscrito, para inducir al señor Armando Uribe como a ninguna otra persona, para aceptar o rechazar alguna oferta determinada, lo cual queda en evidencia en acta de la sesión que da cuenta de la votación respectiva y de los fundamentos de los votos. El personal superior de la Empresa puede dar fe de estas aseveraciones;

9.o) El suscrito pedirá a los organismos supervisores su intervención en el esclarecimiento de todo este asunto y, una vez obtenido éste, dará una amplia información a la opinión pública.

Santiago, 2 de abril de 1958. — Emilio González González, Ministro de Minería."

N.o 24

el Observatorio. Entre los exámenes tomados podemos mencionar los de cultura general, habilidades técnicas, coherencia y asociación de operaciones técnicas en circunstancias difíciles, pruebas de alta montaña y observación de la conducta en esas alturas, exámenes médicos, y test psicológicos.

Los tres operadores seleccionados son:

ESTEBAN SIRQUES ESTELA, 27 años de edad, miembro del Club Andino de Chile, egresado de la Escuela de Arquitectura de la Universidad de Chile, ocupa el cargo de operador-jefe.

PEDRO MANCILLA ZUNIGA, 25 años de edad, miembro del Club Andino, egresado de la Escuela de Arquitectura de la Universidad de Chile. Ocupa el cargo de operador.

HUMBERTO FIGARI MARCHETTI, 22 años de edad, técnico montador de Electrónica, ocupa el cargo de operador.

Los dos primeros tienen amplia experiencia de alta montaña.

Este personal es actualmente adiestrado, bajo la dirección del profesor Gabriel Alvial, en operar el telescopio de radiación cósmica que será colocado en el Observatorio de "El Infiernillo".

EL TELESCOPIO DE ALTA MONTAÑA. — El telescopio de radiación cósmica que se colocará en "El Infiernillo", es exactamente igual al que entró en funcionamiento el 18 de febrero pasado en los Laboratorios de Macul, y funciona automáticamente durante las 24 horas del día. Los controles —que miden el número de partículas por hora que llegan verticalmente al telescopio y atraviesan 10 centímetros de plomo— son fotografiados cada media hora. En ésta forma, con los dos telescopios anteriores se podrá determinar la parte de la componente de mesones "MU", que queda absorbida por cuatro kilómetros de atmósfera.

El entrenamiento en la elevada zona cordillerana de Las Condes y la tarea de aclimatación del equipo está dirigido por el laboratorista del Centro de Radiación Cósmica Juan Simken Iturriaga.

COMO VIVIRAN EN EL OBSERVATORIO.— Los tres hombres seleccionados para la prueba estarán, durante el tiempo que dure la experiencia, calculado en tres meses, aislados completamente de todo contacto exterior, directo, pero para el caso de peligro dispondrán de un instrumental de precisión para comunicar cualquiera dificultad al centro de control de la experiencia.

Para apreciar lo que significa esta extraordinaria experiencia humana, es importante conocer lo que es el "Infiernillo" y las condiciones de vida a que estarán sometidos los operadores.

El Observatorio es una construcción de piedra, de 120 metros cuadrados de superficie; sus paredes de 50 centímetros de espesor y su techo es una losa de cemento armado horizontal. Interiormente está revestido de madera. El edificio está colocado en la cumbre misma de la montaña y expuesto libremente al ezote de los vientos. Esta construcción que resulta ser el observatorio científico de mayor altura dentro de los Observatorios australes, es realmente una obra audaz que para realizarla hubo que vencer grandes dificultades. Su constructor es Víctor Pirazzoli Bergoin y el ingeniero asesor fue el Decano de la Facultad de Ciencias Físicas y Matemáticas, don Carlo Mori. El hecho de que quede libremente expuesto a los vientos permite que el edificio no se cubra de nieve durante el invierno.

Para llegar al Observatorio deben cubrirse seis horas a pie y hora y media a lomo de mula desde el campamento minero de Los Bronces, desde dónde saldrá el equipo de operadores para hacerse cargo de sus delicadas funciones. El Observatorio está ubicado a 4.300 metros de altura sobre el nivel del mar, hacia el lado sur del mineral.

Al aislarse el Observatorio durante el invierno, los operadores sólo dispondrán de 120 metros cuadrados dentro de los cuales desarrollarán sus actividades. El edificio consta de un hermoso living comedor, con vista directa al Aconcagua; de dormitorio, servicios y laboratorios. Disponen de energía eléctrica por medio de una línea de alta montaña que parte desde la Mina La Disputada. Sin embargo, como podría interrumpirse dicha línea con tempestades, se ha instalado un generador de emergencia en el Observatorio mismo. Aún más, considerando que el propio generador no funcione, existirán dispositivos de baterías a fin de asegurar energía eléctrica de emergencia. Las comunicaciones con la base serán por radio. La calefacción no sólo es eléctrica, sino empleando también combustible tales como el gas líquido (butano). Para los casos de mayores emergencias, tales como incendio u otras, los operadores salvarán los equipos de alta montaña que les permitirá vivir en espera de auxilio.

RIESGOS DE LA EXPERIENCIA.— Tan importante como las medidas de orden técnico son las de orden bioclimatológico y médico. Como se sabe, a 4.300 metros de altura, las condiciones son muy diferentes a las que poseemos en Santiago. Existe una presión atmosférica que es casi la mitad de la nuestra, una humedad relativa que a veces es simplemente cero; esto disminuye la cantidad de oxígeno que aspiramos, aumenta la deshidratación. Por otra lado, la única agua disponible para la bebida es aquella que proviene de la nieve, esto es, casi un agua destilada, y, por lo tanto desmineralizada. Además, la baja temperatura exterior se hace extremadamente peligrosa cuando va acompañada de vientos.

¡Estas condiciones, unidas a muchas otras, han prolongado el experimento de física sobre la materia, con el estudio acucioso de los factores higiénicos, preclínicos, clínicos y bioclimatológicos que condicionarán la vida de los operadores. A cargo de este riguroso control y de los exámenes trabaja permanentemente el señor Jorge Muñoz Rojas.

Para dar una idea de tales estudios, mencionaremos que ellos se han basado en la experiencia acumulada en el país y en el extranjero en las últimas expediciones científicas a regiones de condiciones climatológicas semejantes a las que deben soportar los operadores del Observatorio de "El Infiernillo" y abarcan el estudio integral de la personalidad en su triple aspecto orgánico, afectivo y psíquico, a fin de prevenir en lo posible, y con los medios de los cuales se dispone actualmente cualquier eventualidad de tipo médico, quirúrgico o psicológico. Para esta inmensa tarea científica el Centro de Radiación Cósmica recibió la valiosa colaboración de numerosos servicios médicos, odontológicos y de especialidades dependientes de la Universidad de Chile. Asimismo ha recibido la inestimable colaboración de entidades extranjeras como el Walter Reed Medical Center, la Universidad de Washington, la Sección Publicaciones del Estado Mayor del Ejército de Chile y el Comité Ejecutivo del Año Geofísico Internacional en nuestro país.

GONZALO ORREGO APELO A LA CORTE SUPREMA

La defensa de Gonzalo Orrego Salazar apeló a la Corte Suprema de la denegatoria que la Séptima Sala de la Corte de Apelaciones hizo de su excarcelación bajo fianza, que había sido concedida, con consulta al Tribunal de Alzada, por el Primer Juzgado del Crimen.

Como se sabe, Orrego es procesado por la venta fraudulenta de "Topaze".

Volcamiento en camino de Azapa: una ariqueña muerta

Trágicamente falleció la propietaria del cabaret "El Lucerna", de Arica, cuando su coche volcó sobre el camino de Azapa. Informaciones de nuestro corresponsal, dicen que en las primeras horas de la madrugada de ayer, cuando Berta Ponce Reyes regresaba de un paseo por Azapa, su coche volcó espectacularmente al llegar al puente Raucache, situado a unos 5 kilómetros de la ciudad. La muerte de Berta Ponce fue casi instantánea. El coche era gobernado por un hijo suyo, René Ponce, quien —conjuntamente con otros cuatro familiares— resultó ileso.

Dos Heridos

En la Avenida Pedro Montt 1816, de Valparaíso, fue agredido a balazos Sergio Barazorda Barassi, empleado de una academia de billarra, por Eduardo Reyes Morales, de 19 años, quien le hirió en una cadera y en el muslo izquierdo, y María Navarro, su acompañante, con una herida en una mano, también a bala. Ambos fueron internados en la Asistencia Pública y el hechor detenido.

Choque

A las 13 horas, en Vicuña Mackenna esquina Ramaguas, de esta capital, la motonela OK-69, conducida por Carlos Latroff Latroff, de 38 años de edad, choca con el station wagon KD-42, conducido por José Basaure López. Latroff resultó con lesiones graves, debiendo ser internado en la Posta Central. El conductor del station wagon fue detenido por Carabineros.

Dormilón

A las 3.30 horas de la madrugada de ayer, en la Panamericana norte, a la altura del kilómetro 43, volcó el camión CC-414 de Coquimbo, gobernado por Armando Soto Valenzuela, que venía a Santiago con un cargamento de mariscos. El chofer resultó con lesiones graves, y menos graves, el menor Sergio Soto, de 11 años, que lo acompañaba. El volcamiento se debió a que el conductor se quedó dormido en el volante.

Suicidio

En el poblado de Catripuilli, situado cerca de Nueva Imperial, fue encontrado ahorcado José Antinidor Padilla Zapata, de 38 años de edad, agricultor, soltero. El cadáver estaba tendido entre unas matas de quila y atado al cuello con una piola de pita.

Accidente

Irma Urrutia Romero, domiciliada en el fundo La Unión, halló el cadáver de su padre, Roberto Urrutia Urrutia, de 55 años de edad, a dos kilómetros del fundo. Se presume que haya caído de su cabalgadura. El cadáver presentaba una fractura en el cráneo.

Atropello

En calle Colo Colo esquina Cementerio, de La Serena, Víctor Ugarte Zepeda, de 82 años de edad, fue atropellado por una camioneta de la FACH, gobernada por el soldado de aviación Juan Lavín Morales. El anciano resultó con heridas de mediana gravedad, debiendo ser internado en el Hospital de La Serena.

El Ministro Urzúa anunció querella contra "Ultima Hora"

"Si el diario "Las Noticias de Ultima Hora" no rectifica las falsedades publicadas en su editorial de la página 2 y en la información de la página 3 de su edición del martes 1.o de abril recién pasado, el Ministro de Hacienda se querellará criminalmente", dijo ayer don Eduardo Urzúa Merino. El director propietario de este vespertino, señor Arturo Matte Alessandri, quedó en enviar un representante para darme explicaciones y recibir las correspondientes rectificaciones, lo que no ha hecho hasta el momento.

"Expresa ese diario que desempeño siete millonarios cargos y que me he transformado en el "hombre múltiple".

"Digo que como Director General de Impuestos Internos tengo una renta de $ 870.000. Aquí tenía la liquidación de mi último sueldo, incluido el reajuste y asignaciones, etc., por un total de $ 33.833, el que hecho los descuentos legales queda reducido a $ 369.000.

"También asegura el vespertino que los otros cargos no son mal pagados. No gano sueldo ni como Ministro de Hacienda ni como Ministro del Interior, y el único sueldo que percibo es el de Director General de Impuestos Internos. A continuación, asegura que soy consejero del Banco Central, de la Comisión de Cambios Internacionales, de la Caja de Amortización y de la Corporación de Ventas de Salitre y Yodo, COVENSA, desde ayer.

"No soy consejero de la Comisión de Cambios Internacionales, pues ésta está formada por tres miembros que son los señores Oscar Salas, Germán Fisher y Javier Herreros. Como consejero del Banco Central no percibo remuneración porque renuncié a ella. Como consejero de la Caja de Amortización, lo soy por derecho propio en mi calidad de Director General de Impuestos Internos, conforme a su ley orgánica, y como tal recibiría una remuneración de $ 500 por sesión, que en el mes harían $ 4.000, si asistiera a todas sus sesiones, que son 8 al mes.

"Es falso también que haya aceptado ayer el cargo de consejero de la COVENSA, nombramiento que data desde mediados del mes de enero recién pasado. La remuneración de la COVENSA si que la percibo y en cuanto a su monto es de $ 3.000 por sesión de directorio, y $ 1.500 por reunión de Comité. El directorio se reúne dos veces por semana y el Comité una, lo que arroja $ 7.500 semanales, o sea, $ 30.000 mensuales, a lo que hay que agregar un sueldo de $ 60.000 anuales, es decir, en conjunto, $ 35.000 mensuales.

"En cuanto a un sueldo de 5.000 dólares anuales en la COVENSA no lo he percibido hasta la fecha, pero de existir, lo voy a recibir. Publiquen eso no más y que sea la opinión pública la que juzgue si me están regalando la plata.

"Finalmente, agregó el Ministro de Hacienda, también hay otra cosa que desmentir. No me liga ninguna obligación de parentesco con el Presidente de la República, por consanguinidad ni por afinidad, ni a mi ni a mi señora".

CONFERENCIA DE VIERNES SANTO

Entre los diversos actos con que los católicos conmemoran la Semana Santa, es preciso destacar la charla del dirigente don Héctor Valenzuela Valderrama, el Viernes Santo, a través de una extensa red de radioemisoras.

La charla del señor Valenzuela Valderrama se titula "Los personajes de un drama actual", y en ella enfocará el significado que la Pasión de Cristo tiene en el mundo de hoy.

Las radioemisoras que transmitirán esta charla lo harán de acuerdo al siguiente horario: CB-70 Radio Santiago, a las 8 horas; CB-106 Radio Minería, a las 9 horas; CB-93 Radio Nuevo Mundo, a las 10 horas; CB-146 Radio Magallanes, a las 11 horas; CB-114 Radio Corporación, a las 12 horas; CB-57 Radio Agricultura, a las 13 horas; CB-138 Radio Cruz del Sur, a las 14 horas; CB-130 Radio Presidente Balmaceda, a las 15 horas; CB-101 Radio Tungal, a las 18 horas; CB-66 Radio Chilena, a las 19 horas; CB-76 Radio Cooperativa Vitalicia, a las 20 horas; CB-82 Radio del Pacífico, a las 21 horas, y CB-89 Radio Corporación Nacional de Comercio, a las 22 horas.

Credenciales de Embajador hindú

A las 11 horas de ayer presentó copia de sus cartas credenciales al Presidente de la República el primer Embajador de la India ante el Gobierno de Chile, Excmo. señor Rangish Subra Mani. El Excmo. señor Ibáñez, acompañado del Canciller, Alberto Sepúlveda, lo recibió en el Salón Rojo del Palacio de la Moneda, departiendo cordialmente con él durante la ceremonia. El diplomático hindú llegó a la Moneda en una de las carrozas de gala de la Presidencia, escoltado por un Escuadrón de Lanceros del Regimiento "Cazadores". Lo acompañaron el Subdirector del Protocolo, Carlos Mardones Restat; don Mariano Fontecilla y el Secretario de la Embajada de la India en la capital. Un Destacamento de Honor de la Compañía de Guardia del Ministerio de Defensa Nacional y la Banda de la Escuela de Telecomunicaciones le rindieron honores militares. En el grabado, un aspecto de esta ceremonia, en el cual aparecen el Embajador R. S. Mani, el señor Mardones Restat y el Edecán Aéreo de la Presidencia, comandante Joaquín García.

DOCE MIL PERSONAS AISLADAS:

S. E. solucionó problema de Lonquimay

Ordenó inmediata habilitación del túnel Las Raíces

El Presidente de la República acogió una reclamación formulada por los vecinos de Lonquimay y citó inmediatamente a su despacho a los directores generales de Ferrocarriles y de Planeamiento del Ministerio de Obras Públicas, para que dieran solución en breve plazo al problema que le fue denunciado.

La delegación que visitó al Excmo. señor Ibáñez poco antes de las 11 horas le dio a conocer que al realizarse el enrielamiento de la vía que cruza por el Túnel Las Raíces, se había interrumpido el tránsito de vehículos motorizados por este sector dejando aisladas a más de 12 mil personas.

Las obras obligaron a suspender el servicio de cinco microbuses que unían Zapala (punta de rieles de la red ferroviaria argentina) con Curacautín, provocando este aislamiento. Los vecinos manifestaron que ellos no se oponían al enrielamiento pero que el trabajo debía hacerse en forma que permitiera no sólo el tránsito ferroviario, sino también el de vehículos que atienden la locomoción en la zona interior de Lonquimay y el movimiento de pasajeros entre Chile y la Argentina.

Después de escuchar su reclamación y otras peticiones, el Jefe del Estado llamó a su despacho a los señores Fernando Cruchaga, Director General de Ferrocarriles y Jorge Keleman, ex Director de Obras Ferroviarias y actual Director del Departamento de Planeamiento del Ministerio de Obras, a quienes les solicitó le informaran sobre el particular, dándoles instrucciones para que procedieran de inmediato a tomar las medidas que correspondieran para solucionar esta situación.

La delegación aprovechó la oportunidad para hacerle entrega al Jefe del Estado de un memorándum conteniendo las siguientes peticiones; que el Ferrocarril de Curanilahue que llega sólo hasta Sierra Nevada, sea prolongado a Lonquimay, ubicada a sólo 18 kilómetros de esta última estación. La construcción y dotación de una Casa de Salud y la terminación de un internado escolar para esa localidad.

En declaraciones a LA NACION expresaron su satisfacción y agradecimientos por la forma cómo el Presidente de la República había atendido de inmediato una de sus más urgentes peticiones, la del tránsito por el Túnel Las Raíces.

EL LUNES INACO REABRE EL PODER COMPRADOR DE TRIGO

El Banco Central de Chile, en su sesión ordinaria de Consejo celebrada a mediodía de ayer, acordó aumentar en 500 millones de pesos su préstamo al Instituto Nacional de Comercio, INACO, para continuar ejerciendo el poder comprador de trigo en la zona sur. El Ministerio de Agricultura había solicitado la suma de 1.500 millones de pesos, suma mínima para ampliar el poder comprador de trigo en el presente año de 1.200.000 a 1.500.000 quintales, pero con la suma acordada por el Banco Central, sólo se podrá adquirir 100 mil quintales métricos de trigo más.

El Ministro de Agricultura, don Abel Vergara, manifestó que de acuerdo con informaciones que le había dado el vicepresidente ejecutivo de INACO, señor Jorge Cerda, el próximo lunes esa Institución reabrirá el poder comprador de trigo en la zona sur, y que espera que próximamente el Banco Central acuerde otro préstamo de un mil millones de pesos.

CHARLA RADIAL DARA EL DR. CASASBELLAS

Hoy, a las 14.40 horas, el doctor Fernando Casasbellas, vicepresidente de la Sociedad Científica de Chile y colaborador científico de nuestro rotativo, hablará por Radio Minería, para referirse a "Los más recientes avances en medicina y cirugía del corazón".

DICE EL MINISTRO TORREBLANCA:

"Los fondos de los obreros no son para mantener edificios"

LA COMISION QUE ESTUDIA REFORMA NO HA SIDO CONVOCADA PORQUE SE LE SOMETERA EL PROYECTO DE LEY

El Ministro de Salud, doctor Jorge Torreblanca, dio respuesta, ayer a una carta abierta firmada por el presidente de la CUT, señor Clotario Blest. A continuación damos el texto íntegro de la contestación del Ministro:

"Señor don Clotario Blest, presidente de la CUT.— Presente.

Señor presidente:

Por la prensa de hoy me he impuesto de la "carta abierta" que Ud. dirige al Ministro de Salud Pública y Previsión Social con fecha 28 del presente.

Con mucho agrado me hago cargo de las fundamentales cuestiones que Ud. propone en ella sobre el Servicio Nacional de Salud y el Servicio de Seguro Social y la situación del personal de estos Servicios, sobre la organización y desfinanciamiento en que se encuentran, sobre la preocupación por el destino de los fondos previsionales de los obreros y la afirmación de la voluntad de los trabajadores de obtener rápida y definitiva solución de acuerdo con sus aspiraciones e intereses y, particularmente, sobre lo que se ha estimado como estraño receso de la Comisión nombrada por Decreto N.o 1434, de 12 de diciembre pasado, para estudiar la seguridad social obrera y sus posibles reformas.

Precisamente el Gobierno tomó la iniciativa de nombrar esta Comisión con el objeto de conocer en forma directa la opinión de los trabajadores, de los patrones y de los técnicos sobre las trascendentales cuestiones a que Ud. se refiere, con el objeto de formarse cabal concepto de las cosas y adoptar la medida técnicamente más adecuada, en lugar de planificar reformas en el terreno teórico o con la sola información de los funcionarios respectivos.

Por eso, en mi calidad de Ministro de Salud Pública asumo la responsabilidad de haber formado esa Comisión, cuyos amplios objetivos, coincidentes con los que Ud. indica en su carta, propuse desde su sesión inaugural.

Recopiladas en las sesiones de Comisión y de Subcomisiones las informaciones competentes ha quedado, desde la última reunión de enero, el material en manos de técnicos que ya tienen próximo a su terminación el proyecto de ley que el Ejecutivo enviará dentro del mes de abril al Congreso ya que, considerando las opiniones dadas en la Comisión y los antecedentes reunidos, el caso actual exige de reformas legales.

Es por el hecho de ser responsable de la iniciativa de oír y consultar a los interesados en la seguridad social obrera, que no he estimado práctico volver a citar la Comisión hasta no tener a disposición de sus integrantes el proyecto de ley terminado. La circunstancia de que no me haya sido posible recibirla en audiencia en estos días es meramente fortuito y en verdad lo lamento. Lo dicho es la única explicación a lo que ha parecido a Ud. un extraño receso de la Comisión y les ha hecho temer por el fracaso de sus labores. Es evidente, entonces, que ni la Central Unica de Trabajadores ni ningún sector integrante de la Comisión tiene responsabilidad en el proyecto en el cual este Ministerio está trabajando y, por eso, me hago un deber en confirmar su opinión al respecto, pidiéndole sólo que no vea en ello la subestimación o el atropello que está muy lejos de mi ánimo causar a nadie, a este respecto, me parece oportuno recordar lo que expresé en el discurso con que inauguré las sesiones de la Comisión al decir: "y este Ministro, en su calidad de técnico ha estimado urgente el balance de la situación, con proyección a las nuevas realizaciones necesarias. Dentro, pues, del planteamiento completo de estas materias es lógico, también, que los representantes aquí convocados asuman las responsabilidades que deseen y que estén a la altura de sus representaciones".

Es por ésto, que aprovecho la ocasión que me brinda su carta abierta para reiterarle mi opinión, coincidente con lo que ella expresa, de que es necesario una rápida y definitiva solución de acuerdo con las aspiraciones y los intereses de los trabajadores en los problemas de la seguridad social.

La solución del desfinanciamiento del Servicio Nacional de Salud y del Servicio de Seguro Social, necesariamente es materia de ley. No se alzarán las imposiciones, sino que se recurrirá a mayores impuestos para solucionar el problema. Unicamente los nuevos recursos harán posible mejorar las remuneraciones no sólo del personal de médicos, sino de todos los trabajadores de la salud para darles una renta justa, adecuada a sus necesidades, a su preparación técnica y a los peligros y privaciones a que tienen que hacer frente. Se terminarán también, las odiosas desigualdades que ponen en situación inferior a grupos de personal provenientes de antiguos servicios que se fusionaron.

La necesidad imperativa de cautelar mejor los fondos previsionales de los obreros y de asegurar una atención médica más satisfactoria y una dación más expedita de beneficios y prestaciones obligan a proyectar medidas de organización y de administración de trascendencia.

No es posible aceptar que con fondos de todos los obreros de Chile se construyan o se mantengan edificios destinados al beneficio de unas pocas personas, que ni siquiera son obreros, porque éstos no están en condiciones de pagar las altas sumas a que ha resultado el metro cuadrado de construcción; tampoco debe aceptarse que otras inversiones demanden fondos al Seguro Social para provocarle pérdidas de capitales, sin otro beneficio que el del personal que presta servicios en ellas y que no siempre está pagado en el nivel obrero; tampoco puede seguir aceptándose el atraso en el pago de subsidios, en las indemnizaciones por años de servicios y otras prácticas que dañan al sector obrero, como ser el atraso y la evasión en el pago de las imposiciones, los fraudes en el goce de las asignaciones familiares, etc.

Todas estas gravísimas cuestiones que se someterán al Congreso, con los antecedentes del proyecto de ley en preparación, y que conocerá en detalle la Comisión de estudios de la seguridad social obrera, han obligado a pensar en que, junto con la urgencia de mejorar las remuneraciones del personal de la salud y destinar nuevos e importantes recursos para ello, se imponen cambios de organización y medidas administrativas fundamentales, entre las cuales debe considerarse la posibilidad de una integración total de la seguridad social obrera en un solo Servicio, lo que corresponde a una realización previa de un concepto de seguridad social única, que deberá lógicamente poner fin a las diferencias entre obreros y otros sectores de trabajadores.

Esto es lo que se ha llamado la fusión del Servicio de Seguro Social y el Servicio Nacional de Salud. El proyecto del Ministerio contempla medidas al respecto, pero naturalmente, se previene un plazo que permita realizarla y las garantías adecuadas para los funcionarios actuales.

El Ministro que suscribe estima que dentro de un concepto y serio y fundamentado de la seguridad social no se pueden solicitar nuevos recursos ni aumentar rentas sin ofrecer definidos mejoramientos en los servicios actuales y que sólo son posible estas realizaciones sobre bases sólidas y reales fundadas en el estudio crítico de lo actual que se ha efectuado y en la más estricta técnica.

Estima, además, que es su responsabilidad de gobernante ofrecer las mediadas soluciones a que se haya alcanzado sobre esas bases, procurando así resolver, desde luego, urgente e inmediatos problemas humanos como el de los trabajadores de la Salud y contribuyendo, desde ahora, a proporcionar de inmediato los medios definitivos de solución a los responsables, actuales y futuros, de la seguridad social obrera. — Doctor Jorge Torreblanca Drogsett, Ministro de Salud Pública y Previsión Social."

El financiamiento del S. N. S. debe hacerse sin alzar imposiciones

SANCIONARAN EL COBRO ILEGAL DE ASIGNACIONES FAMILIARES

Una verdadera anarquía en cuanto a irregularidades por parte de patrones y obreros afectos a la ley 10.383, han podido comprobar los inspectores del Servicio de Seguro Social, que están efectuando una campaña de fiscalización sobre cobro de la asignación familiar obrera.

Los casos de personas que prestan su firma como patrones para que los imponentes gocen del beneficio de la asignación familiar son numerosos, por lo cual se ha debido aplicar el máximo de las penas que por este concepto contempla la ley, tanto a los falsos patrones, a los cuales se les persigue por el delito de estafa, como a los obreros, a los que se les suspende por un año y hasta por un período de tres, si son reincidentes.

Otros de los casos comprobados por los funcionarios inspectores es el de los patrones que a pesar de haber compensado la asignación familiar de sus obreros, no les cancelan oportunamente este beneficio, y a los cuales se les considera deudores morosos, sancionándoles por el delito de estafa.

Todas estas irregularidades han sido posibles hasta la fecha por cuanto el control del beneficio de la asignación familiar no contaba con personal suficiente para su debida fiscalización, atención que se irá haciendo completa por la disposición de la Dirección General del Servicio de Seguro Social dictada últimamente, en orden a terminar de una vez por todas con estas infracciones.

Oportunamente se dará a conocer por la prensa la nómina de industrias y obreros imponentes que están burlando y usufructuando indebidamente de los benificios de la ley previsional obrera.

447.

Haga su gracia...

sáquese los 100 millones

¡MAS DE 224 MILLONES DE PESOS REPARTIDOS EN 10.749 PREMIOS!

ENTERO $ 8.000.-

VIGESIMO $ 400.-

POLLA ABRIL 13

BOLETINES INFORMATIVOS DE LA POLLA desde las 8.30 de la mañana, cada media hora, los días de sorteo, por CB 130 Radio "Presidente Balmaceda".

AG. GRAL. PROP. POLLA: LAGOS DEL SOLAR

15 AÑOS DE EXPERIENCIA:
Su mejor garantía.

OBTENGA

MAS UTILIDAD

POR SU DINERO

DEPARTAMENTO DE AHORROS

abona por:

Depósitos a plazo 10 %

A la vista. 3 %

Los depósitos hasta $ 200.000.- están liberados del pago de Impuesto de Herencia y de la Renta.

Su Libreta de Ahorros le da derecho a solicitar Créditos Controlados y Préstamos para compra de propiedades

DEPOSITOS COMERCIALES A PLAZOS

Por sus capitales en depósitos a

Uno o más meses plazo,

el Banco del Estado le paga

EL MAS ALTO INTERES

del país.

BANCO DEL ESTADO DE CHILE

SECCION COMERCIAL

AÑO XLII N o 14.725

Empresa Periodística "LA NACION", fundada el 14 de enero de 1917.— AGUSTINAS 1269.— TELEFONO 82222.— CASILLA 81-D

Santiago de Chile, jueves 3 de abril de 1958

Exposición de Linares

HOY a mediodía se inaugura la primera Exposición Agrícola, Ganadera e Industrial de la provincia de Linares. Solemnizado por la presencia del Jefe del Estado se inicia este torneo de las actividades productoras de la región. Las empresas, organismos y recursos económicos de la zona mostrarán, a la faz del país, el grado de florecimiento que han logrado en los últimos años. Favorecida por sus condiciones naturales y por el espíritu laborioso de sus pobladores, la provincia de Linares tiene un sitial notable en las faenas agrícolas, ganaderas e industriales.

Estos tres rubros de la producción se destacan, desde hace tiempo, como de importancia relevante en el concierto del progreso linarense. La calidad de las tierras y los métodos paulatina pero permanentemente renovados que se aplican a su trabajo, garantizan un elevado nivel de rendimiento. La continua selección de los ejemplares reproductores dan a su ganado una clase muy cotizada en el mercado consumidor, en especial en Santiago. Las posibilidades industriales de la provincia tienen un ritmo de crecimiento de indudable vigor.

La provincia de Linares, a este respecto, ocupa un sitio preponderante en el conjunto de la economía chilena. Esta primera Exposición Agrícola, Ganadera e Industrial es una espléndida oportunidad para informar de los aportes que ha hecho la zona al bienestar de la colectividad. La agricultura y la ganadería tienen una larga trayectoria, inclusive con poderosas influencias en las condiciones políticas y sociales del país. La industria es de menor extensión en el tiempo, y sólo hace poco está desarrollando posibilidades hasta no hace mucho latentes. Una de las más destacadas es la explotación del azúcar de remolacha, a cuyo surgimiento han contribuido por igual el esfuerzo privado y la ayuda gubernamental.

Fiel a su política económica de fomentar nuevas fuentes de riqueza, el Ejecutivo se ha preocupado de tomar medidas legales, financieras y técnicas para el cultivo y explotación de la remolacha. Este modo de proceder corresponde al propósito de que el Estado favorezca convenientemente el abastecimiento de la nación por sí misma. Ello incide en el aprovechamiento intensivo de los terrenos cultivables, en mayor trabajo para la clase laboriosa y en una manifiesta economía de moneda dura. Por este camino, se fortifican diferentes conductos de la vida chilena, tanto en el orden material como en el sanitario, social y moral. La entrada de la provincia de Linares a un progreso industrial poderoso —complementado y sostenido por los rubros agrícola y ganadero— representa para ella una garantía efectiva para su porvenir. Si a ello se agrega la relativa proximidad a la capital, centro consumidor e incitador por excelencia, los linarenses y sus fuerzas productoras disponen de circunstancias en extremo favorables a su expansión.

Esta primera Exposición Agrícola, Ganadera e Industrial representa, con gran fidelidad, los niveles de rendimiento y las promisorias ventajas que ha alcanzado la provincia de Linares. El Gobierno, las autoridades y el público concurren hoy a una demostración objetiva y convincente del potencial económico de la mencionada provincia. De seguro que ello gravitará positivamente en la actitud con que los poderes oficiales le prestarán su concurso, como ya lo han hecho, al esfuerzo, la perseverancia y el adelanto manifestados en esta Exposición.

Conferencia sobre Derechos del Mar

SE ha dado término a los debates preliminares de las Comisiones que integran la Conferencia sobre Derechos del Mar, que se efectúa en la ciudad de Ginebra, en la que nuestro país se ha hecho oportunamente representar. De acuerdo con lo acordado en la Convención de Quito, los países del Pacífico Sur, Chile, Perú y Ecuador, se mantienen a la expectativa, con relación al asunto del mar territorial y de la defensa de los derechos de pesca, en tanto se conoce la opinión de la masa colectiva de la conferencia, la que traducirá el criterio que rige en el mundo sobre esta debatida cuestión.

Como es del público dominio, en torno a este problema del mar territorial las grandes potencias han dado a conocer un criterio diferente del que anima a los países del CEP. Estados Unidos e Inglaterra se inclinan por mantener la posición clásica con respecto del mar territorial, manteniendo el criterio de las tres millas, aserto que abonan con razones políticas varias, entre ellas la de que la ampliación del dominio ribereño significaría un obstáculo para los desplazamientos de los barcos en época de guerra. A su vez, la Unión Soviética y los países satélites se manifiestan a favor por la ampliación, pero sólo hasta doce millas. Aducen razones análogas.

Nuestro país, por su parte, al proclamar su decisión de defender la posición adoptada por los Estados del Pacífico Sur, lo ha hecho en la convicción de que ese criterio es el más conveniente para sus intereses, ya que en esa forma se posibilita la mejor defensa de la cuantiosa riqueza de su mar limítrofe.

Ha surgido, pues, un nuevo concepto del mar territorial, el que no tiene tanto ya que ver con la soberanía ejercida por un país sobre una determinada franja marítima como con la debida conservación de las riquezas naturales allí contenidas. Es, en consecuencia, un nuevo concepto de lo que hasta ahora se ha entendido como mar limítrofe o territorial.

Las grandes potencias abogan por la libertad absoluta de pesca en alta mar, si bien en las de Occidente se advierte inclinación al reconocimiento de los estados ribereños a defender este derecho de conservación sustentado por los países del extremo sur del mar Pacífico.

Esta posición, desde el punto de vista de la economía chilena es intransferible, ya que ella representa la explotación de una riqueza que en su mayor parte, se encuentra aún en estado virgen. No obstante, nuestras flotas pesqueras nacionales comienzan ya, con mucho éxito, a reconocer las amplias zonas adyacentes al litoral del país y se han obtenido fructuosos resultados.

Es por eso que la Delegación chilena ante la Conferencia Sobre Derechos del Mar está luchando con tenacidad en la defensa de los derechos de conservación, por tantos conceptos vital para la buena marcha de nuestra economía del presente y del futuro.

LOS JUEVES DE JOAQUIN EDWARDS BELLO

El odio al escritor

HAGAN la prueba de elogiar a una celebridad chilena de las letras, y verán. Elogien a cualquiera de nuestros famosos intelectuales, a Encina o a Alejandro Alvarez, por ejemplo. Verán cómo alguno salta, engrifado. Elogien a Gabriela Mistral, con toda su gloria. Siempre saltará alguno, enfurecido.

El odio al escritor no es solamente un fenómeno de aquí. Pío Baroja escribió algo de esto.

Guy de Maupassant, el año 1886, recordó que a Flaubert le exasperaba el odio de sus contemporáneos a su literatura. Maizeroy, Zola y él fueron perseguidos.

Ciertos escritores se exasperan cuando oyen elogios a otros escritores. He sido testigo.

Diderot, el gran Diderot, confesó su debilidad en este sentido. El filósofo del siglo XVII escribió en una de sus cartas:

"Nunca oí elogiar a otro sin que el elogio me hiciera rabiar secretamente. En cambio, he gozado cada vez que dijeron algo degradante para otros. Mi mediocridad se siente mejor cuando dicen horrores de personas conocidas."

Comparado con los escritores nombrados yo soy muy poca cosa, y, no obstante, he sentido pesar el odio sobre mí. Me desagrada profundamente que alguien se ponga a elogiarme con exageración ante otros escritores por cuanto comprendo que sufren. He visto a uno que se levantó, rojo como tomate, y se fue furioso, cierta vez que alguien tuvo la ocurrencia de elogiarme en su presencia.

Nunca me presento como escritor. Me carga serlo. Si pudiera arrojar al fuego mi parte de escritor, cuando salgo a la calle, cuando paseo o voy de veraneo, lo haría. He cambiado de vagón en el ferrocarril porque iba un pasajero leyendo algo mío en su butaca. Esto de escribir es un vicio personal, cerebral. Además, es un oficio que saca pica.

Hace poco un transeúnte, al parecer forastero, me detuvo en la calle, y me preguntó:

—¿Es usted Edwards Matte?

—No.

—Sí. Usted es el escritor Edwards Matte.

—Le digo que no. El escritor Edwards Matte, a quien admiraba, se murió.

—Sí. Yo sé que es usted.

—No me moleste. ¡Adiós!

El individuo se puso furioso. Se fue apostrofándome:

—¡Estos literatos neurasténicos que no valen un cinco...!

Para eso quieren acercarse a nosotros. Para demostrarnos que se sienten superiores. Es humano. Anhelan demostrarnos que les parecemos poca cosa. Soy el primero que les cree, pero que no me lo digan. ¡Sí, señores! Soy insignificante. Un escritor de aquí es el revés de la gloria. Jamás, aquí o en el extranjero, me presenté como escritor. Agente viajero es más respetable. Viajante en medias y en calzoncillos es mejor.

Miedo me produciría publicar un libro de verdadero mérito. Sería tremendo. En cuanto alguien se pone a presentarme gente gritando mi calidad de escritor sufro lo indecible.

Si me preguntaran qué hubiera deseado ser, en vez de escritor, diría: futbolista, jockey, o extranjero en Chile. ¡Si yo fuera mister Prutt, desconocido y con tipo de gringo... ¡Qué feliz! Actualmente viajan con facilidad solamente los futbolistas, los caballos de carrera y los diplomáticos. Por algo los escritores viven fuera de Chile, muy patriotas, eso sí, para la galería.

Hace algunos años vino a Chile, de paso, nuestro internacionalista Alvarez, de renombre universal. Nadie se dio cuenta. La estación vacía. ¿Qué ocurría? El mismo día y a la misma hora llegaba la yegua Chilenita.

Gabriela Mistral recordó que no podía nombrarme en presencia de compatriotas sin que se produjera un pánico. Torcían la boca y se fruncían como si vieran al cuco.

J. E. B.

Del Dr. JUAN GARAFULIC D.

Impresiones, recuerdos y anécdotas

ELOGIO DE LA LOCURA: LOS MEDICOS QUE PINTAN

(Respuesta a R. S. C.)

EN "El Mercurio", hace pocos días, don Raúl Silva Castro, parapetándose modestamente tras las siglas R. S. C., se dio un momento de reposo mental; y olvidándose de que era ensayista, crítico literario, historiador y redactor de artículos semifondistas, ingresó muy suelto de cuerpo al campo de la Psiquiatría Social. Con su estilo inconfundible, liviano, etéreo, lleno de gracia, mezcla —esta vez— de Anatole France, Averchenko y Jardiel Poncela, trató de demostrar que son signos de evidente y similar alienación mental, la maratón de los garzones, el que unos médicos pinten y exhiban sus telas, y una exposición de intervenciones quirúrgicas realizadas por periodistas.

Nos ha llamado la atención este artículo de don Raúl. Esperábamos de él el serio ensayo de un sociólogo estudioso que procura explicarse por qué algunos médicos sienten la necesidad de pintar. Pero prefirió una de esas reacciones indignadas y gruñonas, tan típicas en las personas de edad ante el ruido de la calle, los acordes de Stravinsky o el ajetreo de los niños. Lo curioso es que Silva Castro no es viejo. Pero está, a lo mejor, en una edad singular. Y nadie ignora las modificaciones caracterológicas y especial irritabilidad que se determinan en tal época de la vida.

Si don Raúl, además de haber leído mucho en su vida, haciéndose un técnico en el hallazgo de faltas de puntuación, adjetivos mal elegidos y el empleo defectuoso de los verbos irregulares, hubiera utilizado los conocimientos de siquiera parte de los libros que burocráticamente ha tenido que recorrer, se habría evitado el espectáculo de insapiencia e incomprensión que ha dado con su artículo. Es evidente que la literatura nacional habría perdido una master piece —¿será una locura saber un poco de inglés?— de humorismo concentrado, pero don Raúl se habría mantenido en la no muy alta pero firme consideración de las no muy numerosas pero pacientes personas que lo leen.

Por si algún lector pudiera haber sido impresionado por la sutil dialéctica de R. S. C., diremos que muchos médicos pintan, tocan música, escriben, juegan ajedrez, pescan salmones, politiquean, ingresan al Rotary o a Los Leones, o hacen de mecánicos, electricistas o carpinteros en sus casas —así como iguales y otras actividades desarrollan hombres de otras profesiones y de diversas otras actividades—, no como un signo de locura "a la moda", sino precisamente, por todo lo contrario, como una manera de no embrutecerse en una sola actividad, como una manera de evadirse de la obligada, tensa, responsabilizante y agobiadora actividad profesional diaria.

Los médicos, como muchos otros profesionales, lo hacen, además, por otra razón que la de tener un simple hobby que los ayude a evadirse de la realidad rutinizada y fatigante. Por diversos caminos y formas de expresión buscan mantener un cierto nivel de humanismo: esto es, de curiosidad —y actividad, si es posible— sobre diversos aspectos del saber y del arte, que les permitan un horizonte más amplio que el simple y sofocante ángulo del conocimiento unilateral o de la superespecialización mecanizada. Guardando las distancias y la respectiva escala de valores, es una actitud similar a la de tantos hombres —privilegiados algunos, como Ferdiére, Clemenceau, Duhamel, Schweizer, Ingenieros y otros—, que con mayor o menor éxito y perfección, no se han contentado con vér el mundo a través de un solo prisma.

Podría esgrimirse aún una tercera razón: la democratización del arte —"¿si otros pueden, por qué Ud. no?"—, que nos permite oír música, ver cuadros y leer libros o artículos que han sido hechos con tan escasa técnica y tanto, y que son presentados al público como "expresiones de arte" que cualquiera, con un mínimo de esfuerzo, puede hacer algo igual o mejor, y sentir la íntima dicha, la suprema satisfacción, de considerarse entre los elegidos por las musas.

A don Raúl parece que le duele especialmente que los médicos exhiban sus cuadros. Para empezar, y con un pudor muy superior al de muchos pseudo-artistas, lo hacen una vez al año, en una festividad médica, y sin otra presunción que la de mostrar que algunos galenos expresan su inquietud artística a través del color. Son cuadros que no se venden, que no pretenden revolucionar el arte ni causar sensación; que se presentan con el mismo derecho y modestia con que Juan Marín publica un libro. Salvador Candiani compone una sonata, Roberto Sarab se presenta a un concurso teatral y lo gana, Alberto Soikin interpreta la Chaconne de Bach, o Salvador Allende postula a la Presidencia de la República.

Además, los médicos, al exhibir sus cuadros, no hacen daño a nadie, ni obligan a nadie a mirarlos ni a admirarlos. No sería idéntica la situación si los periodistas —como lo acaban responsablemente don Raúl— se dedicaran a efectuar intervenciones quirúrgicas. Eso sí, uno de ellos, puede seguir haciendo incursiones en la Psiquiatría al alcance de los niños.

Felizmente, Leonardo da Vinci no nació en este tiempo, y en Chile. ¡Cómo habría trinado nuestro buen Silva contra el loco inventor de cosas raras que, todavía, se botaba a pintorzuelo...!

J. G. D.

De ERNEST ATKINSON

Tonelaje mercante mundial

LA actividad de la industria de la construcción naval en todo el mundo, durante los últimos años, ha sido muy intensa y en constante expansión. El tonelaje total de las flotas mercantes mundiales llegó a los 110 millones de toneladas en 1957, cuando en 1937 era sólo de 69 millones, y el aumento desde el año anterior fue de cinco millones. Los petroleros representan ahora unos 30 millones de toneladas del actual tonelaje mercante mundial, cuando en 1939 sólo sumaban 11 y medio millones de toneladas. El esfuerzo requerido a la industria por esta inmensa demanda y por la reparación de las flotas existentes ha sido sin precedentes, y por lo que indican los pedidos, no hay indicios de que disminuya.

La participación británica en la producción mundial de buques durante los últimos doce años representó una suma de 15.3'4 millones de toneladas, que equivale al 30 por ciento de la producción mundial durante ese período. A esto debe de añadirse la reconversión de numerosos buques después de los servicios prestados en la guerra. Y en tales cifras no se incluye la construcción de naves de guerra.

Una característica evidente del período de postguerra ha sido el vasto aumento de la capacidad de construcción de buques mercantes en los países marítimos "tradicionales", y la extensión de la industria a regiones alejadas, todo ello estimulado por la urgencia de atender a los requerimientos al parecer insaciables de petroleros cada vez mayores. El ritmo de la producción mundial se ha duplicado en los últimos cinco años y continúa aumentando.

En el Reino Unido, los pedidos actuales de barcos nuevos representan una suma de casi siete millones de toneladas, con un valor que se aproxima a los 1.000 millones de libras esterlinas, una demanda sin precedentes si se exceptúa un breve período después de la crisis de Corea.

Los pedidos son muchos y variados, pero los petroleros predominan, con más del 50 por ciento del total, e incluyen muchos buques de grandes proporciones hasta llegar a las 65.000 toneladas de desplazamiento. Al mismo tiempo, más del 37 por ciento del total comprende buques de carga, muchos de los cuales requieren un trabajo sumamente especializado para atender las tendencias del comercio moderno. Hay también una buena demanda de rastreadores y otras embarcaciones menores vitalmente importantes. Además, Gran Bretaña sigue teniendo su posición como país especializado en la construcción de buques de pasajeros para los servicios más diversos.

De todos estos pedidos tan variados, el 80 por ciento del tonelaje será para compañías de propiedad británica. Pero, aunque los buques construidos por cuenta de empresas extranjeras sean una exportación en el sentido estricto de la palabra, hay que tener en cuenta que los construidos para matricularse en Gran Bretaña están también dedicados toda su vida a ahorrar o ganar divisas extranjeras, por los servicios de transporte que proporcionan.

Aparte de la construcción de buques mercantes, desde la guerra ha habido un variado programa de construcciones navales por cuenta del Almirantazgo británico y también de otros gobiernos. Aunque la mayor parte de estas unidades son relativamente pequeñas, el constante desarrollo de requerimientos militares sumamente técnicos, exige buques de los diseños más avanzados en materia de cascos y máquinas, con equipos tan intrincados como complejos.

La transformación de los astilleros británicos en su disposición y equipos se ha venido haciendo sin interrumpir la producción. El propósito de esta expansión de capital, cuyo monto se calcula en 120 millones de libras esterlinas, es producir buques lo más económicamente posible, y aprovechar plenamente los nuevos métodos de producción ahora posibles por los avances de la soldadura. Ahora las gradas de los astilleros sólo se emplean para el montaje de grandes unidades que se fabrican por separado en los talleres.

La industria británica fue la primera del mundo en complementar las investigaciones efectuadas por firmas individuales con el establecimiento en 1944, de la British Shipbuilding Research Association, encargada de estudiar todos los aspectos de los cascos y las maquinarias, salvo las turbinas de gas y vapor, cuyo estudio está encomendado a otra organización semejante. Las actividades de esta asociación han sido valiosísimas y han permitido aplicar muchos adelantos técnicos.

Las industrias especializadas en unidades de propulsión marina están ahora sumamente interesadas en el desarrollo de la propulsión nuclear para buques mercantes. Un equipo de técnicos de la B. S. R. A. ha estado trabajando con tal objeto en el centro de investigaciones atómicas de Harwell.

Se está progresando rápidamente en el perfeccionamiento de un sistema capaz de competirse económicamente con el de un buque propulsado por métodos convencionales. Hay toda una serie de reactores básicamente diferentes que pueden resultar apropiados, y uno de los más prometedores es un modelo más avanzado del utilizado en la central termonuclear de Calder Hall. Se precisará desarrollar un vasto programa de trabajo antes de que se pueda entrar en la etapa de construcción de un buque de propulsión nuclear, pero la labor preparatoria adelanta a grandes pasos, siendo este tipo de reactor diferente de los que se encuentran en su etapa de desarrollo en los Estados Unidos.

E. A.

PANORAMA

UN BUEN AMIGO DE CHILE

Mr. Roy Glover, el presidente del Directorio de la Anaconda Copper Corporation, que acaba de fallecer en los Estados Unidos, era más que un buen amigo de Chile. Como su compatriota, el para nosotros inolvidable Embajador, Mr. Claude G. Bowers, ha sido para este país uno de aquellos extranjeros que se prendan de las cosas nuestras y que vuelven a sus patrias o van por el ancho mundo, presentando el mejor rostro de esta tierra y de sus hombres, elogiando sus bellezas y diciendo a quien quiera oírles, su confianza en el futuro de la nación chilena.

Así fue Mr. Glover. Desde su importante cargo al frente de la Anaconda Copper, que asumió en 1956 después de desempeñar por más de trece años otras destacadas funciones en la Compañía, se esforzó concretamente por elevar la producción cuprífera chilena y por expandir los negocios que Anaconda posee en nuestro país. Convencido de que la crisis que actualmente afecta a los precios del metal rojo, tiene solamente un carácter transitorio, Mr. Glover puso todo el prestigio de su destacada personalidad en las esferas de la economía y las finanzas norteamericanas al servicio de nuestro país y se esforzó por crear un clima favorable a las inversiones de capital norteamericano en Chile. No hace mucho, en diciembre pasado, esta circunstancia fue oficialmente reconocida por la Cámara de Comercio de Santiago.

Estas son sólo algunas de las muchas muestras concretas que Mr. Glover dio de su acendrado amor por Chile y de su confianza en nuestro futuro nacional. Junto a ellas, está esa preocupación suya permanente por vincularse a cuanta personalidad chilena llegaba a los Estados Unidos; por facilitarles sus misiones y por hacerles sentir que allí vivía un buen y efectivo amigo de Chile. El mismo día en que su corazón fatigado dejaba de animar para siempre la vigorosa voluntad de este destacado hombre de acción, se había reunido con el grupo de diputados chilenos que se encuentra visitando los Estados Unidos. No obstante sus preocupaciones múltiples, y la natural fatiga que anunciaba para él el desenlace próximo, Mr. Glover dispuso de su tiempo para acompañar a sus amigos chilenos, interesarse por los problemas de nuestro país y compartir algunos momentos que para él serían ya los últimos, con hombres venidos de esta tierra a la que tanto quiso y en cuyo beneficio desplegó tan fecundas iniciativas.

Ahora, Mr. Glover volverá a la apacible población de Goldendale, en el Estado de Washington, donde vio la luz primera y donde encontrará maternal acogida para su definitivo descanso. Sus restos quedarán allí, pero el fruto de sus innumerables realizaciones permanecerá en el recuerdo de norteamericanos y chilenos y en el alma roja de los minerales que entrega la entraña generosa de nuestro suelo.

LA PREGUNTA

Un senador vastamente conocido por sus ancestros polinésicos y sus descomedidos ex abruptos, ha pontificado sobre lo que él llama "manos inhábiles". ¿Verdad que aunque "pochas", las manos de este personaje oceánico, si que son bien "hábiles" cuando de "poruñear" se trata?

Notas del Día

EL SILBADOR Y SU LIEBRE

Hace ya muchos, pero muchos años, me deleitaba yo con una grabación musical que no era del otro mundo. Siempre la ponía en el gramófono cuando quería descansar de los tangos y de los sones del Caribe. Era un disco inglés, según creo recordar, o acaso sería norteamericano. El hecho es que llevaba este sugestivo nombre: "The Whistler and his Dog". Se dejaba oír suavemente una orquesta sin pretensiones, y la melodía la silbaba a las mil maravillas un artista cuyo nombre ha pasado a la despensa que tengo llena de cosas olvidadas. ¡"El silbador y su perro"! El son melódico no perdía su ritmo y el instrumento natural de los labios no fallaba en ninguna parte. Traté muchas veces de imitar aquel sonido puro y limpio, prolongarlo por un espacio largo de tiempo, pero no pude. Aquel artista —llamémosle así— silbaba con la perfección con que Kubelik tocaba su Stradivarius. Al final daba un perro tres ladridos, sin furor, como si fueran una caricia. Tampoco pude imitarle...

Recuerdo este episodio del pasado a propósito del descubrimiento que acabo de hacer de un silbador formidable. No hace muchos minutos, después de la espera consiguiente, logré treparme en uno de esos pequeños y rojos vehículos que han bautizado con el nombre de "Meches", por aquello de "Mercedes-Benz", allá por la Plaza de la Alcaldesa. Por supuesto que el chofer, después de dar un gruñido, no me dejó sentarme en el asiento auxiliar que va a su lado, el que cedió después galantemente a una pasajera que era un pimpollo. El confianzudo conductor no encontró mejor manera de manifestar su libida satisfacción que poniéndose a silbar "a toda orquesta". De sus labios, gruesos como los de un habitante del centro del Africa, salían trinos, arpegios, escalas y largos calderones. Silbaba el hombre como si estuviera en su casa afeitándose, o como si estuviera en una filarmónica. No silbaba nada conocido, ni sonata ni cueca, ni rock and roll ni petenera. Silbaba algo de su propia invención, con majadera monotonía. No se detenía un instante. Los pasajeros le oían molestos y absortos. El señor chofer estaba en su casa, y nadie le importaba un pito. Yo le miraba los labios en el espejo retrospectivo, y me decía: "¿Cuándo terminará este bárbaro?" El bárbaro siguió silbando hasta que llegamos a la Plaza Bulnes. Tenía resistencia para llegar silbando hasta Los Cerrillos.

¿Imaginan, ustedes, un viajecito semejante? ¿Se figuran cómo enloquecerían los habitantes de Santiago el día en que todos los choferes se pusieran a silbar mientras conducen sus destartalados vehículos? Me acordaba yo de "El silbador y su perro", tan distinto a la chabacanería de éste que no merece otro nombre que "El silbador y su liebre".

Es posible que, así como van las cosas, el día menos pensado se pongan a cantar todos los choferes de esta muy noble capital como los gondoleros de Venecia. ¿Acaso no sería preferible que oír a este silbador y su liebre?— B.

Cartas al Director

("Quisiera tener un diario escrito por el público" — Ibsen)

TRAMPA PELIGROSA DEL TRANSITO

Señor Director:

En otras cartas he hecho notar que la ciudad de Rancagua no regula sus servicios; la construcción del Mercado Municipal lleva varios años, y el edificio no sale; se aumentan los gastos y se perjudica al contribuyente. Los pesos salen de arcas municipales; empero, no se justifican sus inversiones.

Hay recaudaciones de dineros por servicios comunales y de diversa índole, pero son distribuidos al antojo de un cierto número de personas, sin que se hagan los ingresos en la Tesorería Comunal.

Las calles siempre pasan sucias; grandes zarzales; las aceras no cuentan con la adecuada pavimentación, lo que constituye un acto inhumano de quienes tienen el deber de buscar solución a tan importante problema.

Es así como el tránsito de la ciudad es el más peligroso en toda su extensión, ya que se hace necesario un estudio minucioso sobre la materia; las direcciones de recorrido no están de acuerdo con la forma de sus calzadas, debido a que algunas arterias no tienen todas un igual recorrido.

Como gravedad, puedo señalar la Avenida San Martín esquina Brasil-Independencia, donde existe un semáforo policial, el cual no tiene un efecto positivo, ya que el tránsito se realiza en cuatro direcciones. Es decir, al dar el paso a los vehículos, el peatón queda siempre libre para pasar por la calle, donde sigue el tráfico de éstos. En consecuencia, con el semáforo policial sólo se consigue y se ordena la detención de vehículos, y no éstos juntos con el peatón que trata de atravesar la calzada, aprovechando que los vehículos están detenidos.

Para evitar la trampa peligrosa del tránsito, debe tomarse la siguiente determinación: que el tránsito de la Avenida Brasil en dirección al oriente debe hacerse hasta la calle Rubio. En esta forma los vehículos pueden tomar sus direcciones: al sur, por la Avenida Lastarria, y al norte, por la calle Rubio. En este evento, quedaría Independencia con baiada por Brasil hasta Rubio. En el cruce de San Martín con las dos últimas calles indicadas, sería en dos direcciones: oriente a poniente y de sur a norte.

Igual cosa, debe cambiarse el tránsito en otras calles que dan entrada a la ciudad, y asimismo que se prohiban los ruidos molestos, durante la noche, de camiones, automóviles, motonetas —el zancudo actual—, para que no lleven escape libre, y los primeros hagan sus recorridos por las avenidas.

Atentamente, señor Director, su afmo. y S. S. — **Carlos Avaria Cabrera**, teniente de Carabineros (R).

PUNTOS DE VISTA

Señor Director:

En la edición del jueves pasado, comenta el periódico de su dirección "La venganza de Hitler", "El asesinato de 20 mil personas", etc. ¿No cree Ud. que este artículo está fuera de moda? ¿No cree Ud. que sería más conveniente comentar las matanzas de Dresden (200.000 personas asesinadas por los "cruzados" aliados), el asesinato en masa de Hiroshima y Nagasaki, los asesinatos de Budapest, Polonia, Rusia y Port Said? De éstos hay pruebas concluyentes, al contrario de lo que se comenta en el artículo en cuestión, que es una continuación de exageraciones guiadas con fines malévolos.

¿Por qué no comenta Ud. la expulsión ilícita de un millón de palestinos de sus hogares, con el visto bueno de las Naciones Unidas?

Pero ya llegará el día en que el mundo reflexione y descubra quiénes son los verdaderos criminales.

Rogando a Ud. publicar estas líneas, saludo a Ud. atte.— **Yemil Baslun K.**, Santiago.

URGE UNA DEFINICION

Señor Director:

Ruego a Ud. dé cabida en las páginas de ese diario a esta carta, que creo podrá ser leída por alguna autoridad de nuestro querido Chile democrático, ya que estimo que estos señores deben tener hijos, y mañana podrán ser éstos víctimas de incontroladas mentalidades de señores directores de establecimientos en donde se educan.

Mi caso es el de mi hermana menor, pues las dos hemos sido canceladas de sus matrículas por la señorita Directora del Liceo N o 2 de Niñas, Yolanda Romero Sepúlveda, quien, por razones que no ha dado a conocer, tomó esta medida. Presumiblemente sea la actuación fiscalizadora que mi padre, como secretario del Centro de Padres y Apoderados, ha tenido hasta la fecha en sus actividades del Directorio.

Señor Director, ¿considera Ud. justo que se hayan tomado medidas como la señalada contra nosotras...?

Hago presente que mi hermana y yo tenemos buena conducta, y nuestra anificación es más que satisfactoria, según reza nuestros certificados de estudios.

Pido, por estas líneas, que las autoridades educacionales a quienes compete este caso se encarguen de darle una solución, ya sea devolviéndonos el derecho a ser matriculadas en el Liceo N o 2 o en otro de esta capital.

Agradecido del señor Director, con todo respeto le saluda atentamente — **Digna Silva Cabrera**, ex alumna 3er. Año F. Hdez. Liceo N o 2, San Pablo 4357.

RECLAMACION NO ATENDIDA

Señor Director:

Mucho agradeceré a usted se sirva publicar en la Sección "Cartas al Director" mi protesta contra el vespertino "Noticias de última Hora", por no querer hacer la publicación de mis reclamaciones que yo les envié para su conocimiento.

Veo en esto, señor Director, que un diario se presta para amparar a personas como la que motivaba mi reclamación, la cual para mí es un delincuente.

Al no hacerse como lo establecía, tendré que enviar a quienes los antecedentes que poseo y los cuales me obligan a proceder de esta manera. Agradeciendo su atención señor Director, me es grato saludarle atte. — **Carlos Lizamett Baeht**, Cuarteles 30648, Copiapó. — **Sara Elena** 2457.—Stgo.

San Antonio operará como si fuera un Puerto Mayor

SIN TENER ESTA CALIDAD, SE LE CONCE DERAN FRANQUICIAS EXCEPCIONALES

MERCADERIAS QUE PODRA INTERNAR FIJO EL SENADO

Después de un debate, en el que los senadores concordaron en dar una solución de equidad al diferendo entre Valparaíso y San Antonio, el Senado despachó ayer el proyecto que declara como Puerto Mayor al ubicado en Cartagena de Castro. A este respecto, se dispone que el Administrador de la Aduana Mayor de este puerto deberá enviar al de Ancud, en cada oportunidad en que sea necesario, el personal adecuado para atender las labores propias de una Aduana Mayor.

En el debate terciaron los senadores Rodríguez, Lavandero, González Madariaga y Acharán, representantes de la 1ª Circunscripción Senatorial, quienes destacaron el factor de progreso que para Chiloé y su zona de atracción significaría la ventajosa de Puertos Mayores. Podlepovic y Cerda, senadores por Valparaíso, y Palvovich, Quinteros y Larraín, senadores por Santiago, se refirieron a las ventajas del práctico avenimiento entre los sectores representativos de Valparaíso y San Antonio, para una solución armónica y viable de ambas posiciones.

SAN ANTONIO.— El senador Palvovich, secundado por su colega Quinteros, fue el autor de la proposición de transacción que finalmente prosperó. Según el juicio del primero, San Antonio quedará sometido a una "situación eclética", pues no seguirá como Puerto Menor, pero tampoco será Puerto Mayor. Solamente gozará de algunas atribuciones que le darán en el hecho, la calidad de Puerto Mayor.

Según el proyecto despachado ayer por el Senado, dentro de 60 días, contados desde la fecha en que esta ley sea publicada en el "Diario Oficial", la Superintendencia de Aduanas deberá establecer en forma permanente, en la Aduana de San Antonio, el personal necesario para atender los servicios de comprobación, aforo, liquidación y pago de los derechos correspondientes a las mercaderías que se internen por este puerto, efectuándose dicha cancelación en la Tesorería Comunal de San Antonio.

Agrega que, aparte de las mercaderías extranjeras autorizadas por la Junta General de Aduanas para su desembarco en el referido puerto, podrán internarse en forma permanente, por San Antonio, las mercaderías que a continuación se indican:

Trigo, algodón, celulosa y pasta de madera, cueros, aceites, minerales; aceites de flotación, aguarrás sin rectificar, grasas, parafina sólida, pinturas, ácido crezílico, productos químicos en envases superiores a 200 kilos bruto, órganos de infraestructura comunes a carros y locomotoras, ruedas, ejes y llantas, aguarrás mineral, implementos para pesca para industrias establecidas o que se establezcan en la zona, y todas aquellas mercaderías cuya internación se autorice por Decreto Supremo, dictado por el Presidente de la República, previo informe de la Junta General de Aduanas.

PUBLICACIONES ELECTORALES. Sin discusión, y por unanimidad, la Sala dio su aprobación a un proyecto del Ejecutivo, por el cual se autoriza la inversión fiscal de 31 millones de pesos, en el pago de publicaciones correspondientes a los años 1954, 1955 y 1956, hechas por el Registro Electoral.

PODER JUDICIAL.— Se acordó que las Comisiones Unidas de Hacienda y de Constitución, Legislación y Justicia, se ocupen del proyecto del Ejecutivo, en segundo trámite constitucional, que restablece la asignación de título para los funcionarios del Poder Judicial, a fin de apresurar su despacho.

El proyecto estaba siendo estudiado por la Comisión de Legislación y Justicia únicamente, pero habrá de suspender su trabajo a la espera del posible patrocinio del Ejecutivo a una indicación del senador Palvovich, que otorga una asignación de un 25%, sobre sus sueldos al personal subalterno del Poder Judicial.

HORA DE INCIDENTES.— El senador Acharán se ocupó de diversos problemas locales de la zona que representa, principalmente de los que se refieren a una posible paralización de los Hornos de Corral, embancamiento de este puerto, cierre del poder comprador de trigo de INACO, carestía de los fletes ferroviarios para el transporte de la papa producida en Valdivia, y otros.

El senador Rodríguez hizo algunos alcances a la Conferencia Mundial sobre Derechos del Mar, que se está realizando en Ginebra, que significa —dijo— el mayor esfuerzo internacional hecho sobre la materia, y que para Chile, Perú y Ecuador tiene una muy especial importancia, pues es el momento de defender nuestra soberanía sobre las 200 millas marítimas. Dijo que había conversado personalmente con cada uno de los jefes de los Comités Parlamentarios del Senado, y todos habían aceptado la idea de firmar un oficio que sería enviado a la Cancillería, pidiendo que la delegación chilena a esa Conferencia se concrete únicamente a la cuestión jurídica y técnica de las 200 millas. La Mesa quedó de hacer las consultas del caso, antes de enviar dicho oficio.

El senador González Madariaga habló de la falta de alumbrado de la ciudad de Castro y de otros problemas locales.

A problemas de Ñuble se refirió el senador Aguirre.

El senador Allende hizo una recordación de los sucesos ocurridos el 2 de abril de 1957.

El senador Vial expresó que el Banco Central de Chile siempre había prestado a la minería una atención preferente, principalmente en lo que concierne al otorgamiento de empréstitos ordenados por la ley a la Caja de Crédito y Fomento Minero.

Contra disyuntiva de izquierda y derecha está senador Bossay

Durante una concentración del Grupo Universitario Radical, efectuada antenoche, en el Teatro Irís, el senador Luis Bossay Leiva, candidato a la Presidencia de la República, dijo que era falsa para el pueblo la disyuntiva en que se le quiere colocar: o extrema derecha o extrema izquierda. "A esta disyuntiva —dijo— levantamos nuestras banderas de socialismo dentro de la democracia, de respeto a la persona y a todas las religiones, de democracia económica, de derecho e la felicidad personal y familiar".

La reunión fue para recordar los sucesos del 2 de abril de 1957. Durante ella usaron de la palabra los señores Edmundo Villanueva, presidente de la Federación de Estudiantes Secundarios; Patricio Olayza, dirigente del Grupo Universitario Radical; Julio Ríquerdo, presidente del mismo Grupo; Alberto Baltra, presidente del Partido Radical, y el candidato.

En su intervención, Baltra expresó que los problemas económicos que Chile sufre en la actualidad derivan de "una crisis de crecimiento", y que el partido que preside ofrece las soluciones populares adecuadas, pero dentro de la democracia. Insistió en la necesidad de una reforma agraria, en la redistribución de los gastos fiscales, en un justo reparto de la renta nacional y en una acción antimonopolios.

Baltra dirigió anoche al país un discurso por radio, en el que explicó la posición de su partido, frente a la campaña presidencial y su abandonado, y los acontecimientos que determinaron su incorporación al nuevo bloque de acción parlamentaria.

ONCE ASCENSOS EN FUERZAS ARMADAS APROBO EL SENADO

En sesión secreta, el Senado aprobó ayer once Mensajes del Ejecutivo, sobre ascensos en las Fuerzas Armadas. Son los siguientes:

A coroneles de Ejército, los tenientes coroneles Iván Sierralta Escala y Miguel Casala Morales; a contralmirantes de la Armada, los capitanes de navío Oscar Ferrari Chaigneau y Alejandro Navarrete Torres; a capitanes de navío, los de fragata Eduardo Beeche Riofrío y Pedro Jorquera Gutcoles; a capitanes de navío, contadores, los de fragata, contadores, Salvador Bazaul Náposli y Marcelo Máximo Barrera; a general de brigada aérea de la FACH, el coronel Alfredo Lavín Ramírez; a coroneles de la FACH, los comandantes Julio de la Fuente del Villar y Leopoldo Tacchi Cavagnaro.

COMISION DE RELACIONES DE LA CAMARA ESTUDIARA HOY EL PERMISO DE S. E.

Ejecutivo la convocó a sesiones especiales

En la sesión ordinaria de ayer de la Cámara se dio cuenta de un oficio del Senado, por el cual esta rama del Congreso comunica que ha aprobado el proyecto de acuerdo que autoriza al Presidente Ibáñez para ausentarse del territorio nacional, con el objeto de visitar los Estados Unidos. Al mismo tiempo, se informó de un oficio del Ejecutivo, por el que se hace presente la urgencia para el despacho de este proyecto.

Esta urgencia fue calificada de "simple" (despacho dentro de 30 días); pero, posteriormente, se recibió otro oficio del Ejecutivo, por el que se convoca a la Comisión de Relaciones Exteriores a tres sesiones especiales, durante el día de hoy, para que inicie la discusión del mencionado proyecto de acuerdo.

Estas sesiones se efectuarán de 10 a 13 horas; de 14.45 a 18.30 y de 19 a 21 horas.

PERMISO DEL CANCILLER.— En la sesión de ayer de la Cámara también se dio cuenta de un oficio del Ministro de Relaciones Exteriores, don Alberto Sepúlveda Contreras, por el cual éste solicita permiso constitucional, para ausentarse del país por 30 días, a contar del 27 de abril.

El señor Sepúlveda acompañará al Jefe del Estado en su visita a los Estados Unidos.

INCLUIDOS EN LA CONVOCATORIA EMPRESTITOS PARA 7 MUNICIPIOS

Urgencia para el fomento pesquero

En la Cuenta de la sesión de ayer de la Cámara de Diputados se informó que S. E. el Presidente de la República ha incluido en la presente legislatura extraordinaria, los siguientes proyectos de ley:

1) Autorizan la contratación de empréstitos a las Municipalidades de Gorbea, Pitrufquén, Freí, Pailahueno, Graneros, San Felipe y Llay-Llay; 2) Modifican las leyes que autorizaron la contratación de empréstitos a las Municipalidades de La Ligua y Los Andes; 3) Conceden el beneficio de los quinquenios al Asesor y Estadístico de la Dirección de Movilización Nacional, señor Johannes Fraunlaedier Wurl; 4) Libera de derechos la internación de elementos destinados a la Municipalidad de Concepción; 5) Crea la comuna-subdelegación de Olmué, en el departamento de Limache, de la provincia de Valparaíso; 6) Crea la comuna-subdelegación de El Tabo, en el departamento de San Antonio, de la provincia de Santiago; 7) Crea el Departamento de Prevención, Rehabilitación y Prevención de Invalidez, en el Servicio de Seguro Social; 8) Concede una indemnización extraordinaria a los obreros que queden o hayan quedado cesantes con motivo del cierre de los Talleres de la Caja Nacional del Niño; y 9) Dispone que los imponentes del Servicio de Seguro Social, afectados de cáncer, podrán acogerse a los beneficios de la Medicina Preventiva.

URGENCIAS. — Fueron calificadas de "simples" las urgencias que el Ejecutivo había hecho presente para el despacho de los siguientes proyectos: a) Permiso de S. E. para viajar a USA; b) Modifica las leyes vigentes sobre desahucio del personal del Cuerpo de Carabineros; c) Libera de derechos la internación de las materias primas que interne el Instituto Bacteriológico de Chile, para la elaboración de antibióticos y otros elementos, y d) Modifica el DFL 208, para fomentar la industria pesquera.

NO VIDENTES.— Por indicación del diputado Foncea, la Cámara acordó solicitar del Ejecutivo la inclusión en la convocatoria del proyecto que dicta normas para la protección de los no videntes. Este proyecto se halla pendiente en la Comisión de Higiene.

NUEVOS COMITES DE GREMIOS SE SUMAN A CAMPAÑA DE FREI

Tanto en ciudades del norte, como del sur y del centro del país, se están organizando los elementos gremiales que apoyan la postulación presidencial del senador Eduardo Frei. Así lo hacen saber comunicaciones llegadas al Comando Nacional de esta candidatura.

En Arica, el Comando Ferroviario local funciona en Bolognesi 148, y está presidido por el señor Luis A. Garcés; en Iquique, el Comando Ferroviario lo dirige el señor Raúl Murray, y tiene su sede en Serrano con Vivar; en Cautín, el Comando Ferroviario fue ampliado con elementos de distintos puntos de la red. Su presidente es el señor Víctor Mardones Vega; En Puerto Natales, se constituyó un Comité de trabajadores de los frigoríficos, presidido por el señor Carlos Roberto Contreras; en la población Barea, de Quinta Normal, se formó un nuevo comité de vecinos, que instaló su secretaría en Brisas del Río 2693 y que preside el señor José Vergara; en la población San Eugenio, de la comuna de Ñuñoa, otro comité que acaba de constituirse lo preside el señor Manuel Moyano.

El campeonato de fútbol "Eduardo Frei", organizado por el señor Raúl Morán, de San Miguel, continuará los días sábado y domingo próximos. Los partidos empezarán a las 9 horas, en la cancha del Estadio Municipal.

LUIS BOSSAY ADMITIO SU REEMPLAZO

Fue durante el almuerzo semanal de los senadores radicales

En círculos parlamentarios se reveló ayer que el candidato a la Presidencia de la República del Partido Radical, senador Luis Bossay, ofreció su renuncia —para que su partido designe otro candidato—, durante el almuerzo semanal que los senadores radicales efectúan, todos los martes, en el Club de la Unión.

En esa reunión, varios de los presentes, habrían criticado la conducción de la campaña, que en el hecho ha sido proyectada por el candidato y se detuvieron especialmente en los desacuerdos resultados de la elección del Tercer Distrito. Bossay, lueco de limitarse a escuchar, habría entrado en calor, quejándose de la poca colaboración de algunos parlamentarios. Finalmente, y por primera vez, desde que fué proclamado, habría expresado que, si el partido lo deseaba, podía hacer abandono de inmediato de su candidatura.

En el debate terciaron los senadores Durán, González, Aguirre, y, especialmente, el senador Palvovich.

RENUNCIA DE SCHAULSOHN.— Ayer se informó que el diputado Jacobo Schaulsohn renunció a seguir representando a su partido, en la Comisión Especial que estudiará y redactará los proyectos del nuevo bloque de acción parlamentaria, como consecuencia de la designación del diputado Juan Luis Maurás, para que postule a la presidencia de la Cámara.

Según se comentaba, esta actitud de Schaulsohn se fundamentaría en que se le calificó de "pro derechista", por los diputados partidarios de Maurás y Raúl Juliet, cuando se lanzó su candidatura a presidente de la Cámara.

Jira por el sur hará Alessandri desde el lunes 7

El candidato a la Presidencia de la República, senador Jorge Alessandri Rodríguez, iniciará una jira por el sur del país, que se extenderá hasta el 30 del presente.

El lunes viajará a Concepción, donde llegará en la noche. Al día siguiente se dirigirá a Arauco, zona que visitará hasta el jueves 10. Permanecerá en Concepción los días viernes, sábado y domingo, y regresará a Santiago en la noche del lunes 14. En la capital asistirá, el miércoles 16, a la proclamación de su candidatura por parte de los comerciantes de mercados, vegas, ferias y matadero, en la quinta "Las Higueras". El sábado 19, en el tren nocturno, partirá a Temuco y visitará la zona. El jueves 24 estará en Malleco, y el viernes en Río Bío, provincia que recorrerá hasta el lunes 28, para seguir viaje a Lebu y estar nuevamente en Santiago, el miércoles 30 del presente.

Alessandri visitó ayer la Superintendencia de Abastecimientos y Precios, ocasión en que celebró una reunión con los funcionarios de este servicio, en el salón de recepción de la Delegación Provincial, ubicada en San Antonio 427. Se impuso de las aspiraciones de los empleados, fijando su posición frente a algunos aspectos que le fueron consultados. Dijo, en síntesis, que su Gobierno mantendrá a la SAP, con ligeras modificaciones en su estructura, para hacerla más operante; la situación del personal se mantendrá inalterable, y planteó la necesidad de modificar el sistema previsional, sin que ello signifique disminución de beneficios para los asalariados.

ALMUERZO OFRECERAN LOS PROFESIONALES a SALVADOR ALLENDE

Muy optimista acerca de los resultados de su jira por Cautín, ha regresado a la capital el senador Salvador Allende, candidato presidencial de la Izquierda. Sus últimas proclamaciones en esa provincia se realizaron en Quepe, Gorbea y Pitrufquén.

El Comando de profesionales que apoya esta candidatura ha organizado un almuerzo en honor del Dr. Allende, que tendrá lugar el 19 del presente, en la quinta El Rosedal. Por su parte, los escritores y artistas se reunirán el lunes próximo, a las diecinueve horas, en Compañía N.o 1439, para discutir y aprobar su participación en la campaña, como también para fijar fecha de la realización de un acto público de adhesión.

Para el miércoles de la próxima semana, a las 19.30 horas, en Compañía 1439, han sido citados todos los comités juveniles que apoyan esta candidatura en la provincia de Santiago. En esta oportunidad se analizará el trabajo de propaganda y se planificarán las próximas realizaciones.

En reciente sesión, el Comando de la quinta comuna acordó efectuar, el lunes 7 del presente, una reunión ampliada con los dirigentes de bases de la campaña, a las 20.30 horas, en el local del ex teatro Independencia.

Aceptada la renuncia de la Mesa del Senado

La nueva se elegirá el martes 8; la Cámara lo hará el 9

El Senado aceptó ayer las renuncias presentadas por el Presidente y el Vicepresidente de la Corporación. A petición del Jefe del Comité Conservador Unido, senador Cerda, la votación fue secreta, y, por separado, para cada uno de los cargos.

La renuncia del presidente, don Fernando Alessandri, fue aprobada por 30 votos contra 12. Correspondieron aquéllos a los senadores del nuevo bloque de mayoría; los segundos, a liberales y conservadores unidos.

La renuncia del Vicepresidente, don Guillermo Pérez de Arce, fue aprobada por 31 votos contra 1.

Los señores Alessandri y Pérez de Arce no participaron en ninguna de las dos votaciones.

Conforme a lo establecido en el artículo 28 del Reglamento del Senado, en la próxima sesión ordinaria, en este caso, el martes 8 del presente, se procederá a la elección de la nueva Mesa de la Corporación. De acuerdo con el nuevo pacto de acción parlamentaria, los elegidos deben ser el señor Pérez de Arce, nacional, como presidente, y el señor Carlos Alberto Martínez, socialista, como vicepresidente.

DIPUTADOS.— En la sesión ordinaria de ayer de la Cámara de Diputados se dio cuenta de las renuncias presentadas por el Presidente y por el primer Vicepresidente de la Corporación, señores Héctor Correa Letelier y Sergio Sepúlveda Garcés. La del segundo Vicepresidente, don Rafael de la Presa, fue comunicada el martes último.

Por acuerdo de sus comités parlamentarios, la Cámara se pronunciará sobre las renuncias de la Mesa en su sesión ordinaria del martes 8, y al día siguiente, miércoles 9, elegirá a la nueva. Según el ya mencionado pacto, presidente debe ser designado el señor Juan Luis Maurás, radical; primer Vicepresidente, el señor Rafael de la Presa, agrario-laborista, y segundo Vicepresidente, el señor Ignacio Palma Vicuña, demócratacristiano.

FRACASO SESION DE LA CAMARA PARA LAS TIERRAS MAGALLANICAS

Multados 116 diputados inasistentes

Por falta de quorum fracasó ayer la sesión especial de la Cámara, que iba a desarrollarse de 20 a 22 horas, para "conocer antecedentes relacionados con la distribución de lotes de tierras en Magallanes".

A la hora fijada para el comienzo de esta sesión, en la Sala sólo se encontraban presentes 25 diputados. El quorum es de 29.

A los inasistentes (116) se les aplicó, conforme al Reglamento, una multa de 500 pesos por cápita, que arrojó 58 mil pesos.

Estos fondos ingresan a la Tesorería de la Cámara e incrementan las disponibilidades destinadas a arreglos o reparaciones del edificio de la Corporación. Primitivamente, ingresaban a las rentas generales de la nación.

Dos diputados —los señores José Isla, demócratacristiano, y Renato Guerra, radical— dieron ayer las pasas más caros de su carrera... Hallaron a buscar colegas, para que la sesión no fracasara, pero en el mismo segundo en que cruzaron la puerta, ésta se cerró, porque había llegado la hora, y se quedaron afuera.

Este paso de los diputados Isla y Guerra, les costó, cada uno, 500 pesos.

EN EL SENADO, MENSAJE QUE NOMBRA EMBAJADOR EN PERU A CRUZ COKE

Un Mensaje de S. E. el Presidente de la República, por el cual se propone al doctor Eduardo Cruz Coke, como Embajador de Chile ante el Gobierno del Perú, se recibió ayer en el Senado.

De él se dio cuenta en la sesión ordinaria de la tarde, y se le envió a la Comisión de Relaciones Exteriores, para su estudio e informe.

Restauración moral

En esta hora de meditación los chilenos no podemos desoír el llamado que se nos hace para emprender la obra de restauración moral que todos pedimos y que nuestros hijos reclaman.

Aquellos que nos juzguen por la seriedad de nuestro rostro o por el retraimiento social de nuestras vidas, tal vez olvidan que en la soledad surgen y maduran las grandes inquietudes del hombre. En ella, las palabras Justicia, Bondad, Patria, Deber, Fe, adquieren relieves y dimensiones tales que llegan a constituir nuestra verdadera y única conciencia...

(Palabras del Discurso-programa JORGE ALESSANDRI)

PREMIOS DEL CONCURSO "MISS CHILE"

Concurso MISS CHILE LA NACION

Cada ejemplar de nuestro diario es canjeable por CIEN VOTOS para elegir a "Miss Chile 1958"

Catalina

hotel Algiers

Estada de diez días en este lujoso hotel de Miami, que es un establecimiento de belleza arquitectónica deslumbrante.

ROYAL MOUTON

Los finísimos chaquetones de la afamada piel "Moutón Doré"

Miss Chile viajará en

Lambretta

LA MEJOR MOTONETA

estable · cómoda · segura LAMBRETTA es la preferida por la MUJER CHILENA... LAMBRETTA tiene líneas armoniosas y es más cómoda... EMSSA Equipos Mecánicos Selfa Siam S. A. representantes exclusivos para Chile de LAMBRETTA, regalarán a MISS CHILE una LAMBRETTA 1958.

EMSSA

Representantes exclusivos para Chile

Radioelectrola Modelo "3-D"

PREMIO ESPECIAL PARA LA SEÑORITA QUE OCUPE EL SEGUNDO LUGAR EN EL CONCURSO "MISS CHILE 1958"

Standard Electric

SAS

Un viaje ida y vuelta a Río de Janeiro, para la candidata que ocupe el segundo lugar

PHILCO.

Un moderno refrigerador de la famosa marca "PHILCO", de renombre universal

EL LUNES 7 DE ABRIL VENCE EL PLAZO PARA PRESENTAR LAS DECLARACIONES DE REVALORIZACION DE LOS BIENES Y PARTIDAS DEL ACTIVO

En conformidad al Art. 108 de la Ley N.o 12.861, de 7 de febrero de 1958 los contribuyentes de **Tercera y Cuarta Categorías** de la Ley de Impuesto a la Renta podrán **revalorizar, por una sola vez**, pagando un **impuesto único de 10%**, **todos los bienes y partidas que constituyen su activo** y que el Art. 27 de la Ley N.o 11.575 no permite revalorizar, como ser: materias primas, productos elaborados, mercaderías, minerales, animales o ganados, y otros bienes semejantes cuya producción o venta constituye el objeto o giro de la industria o negocio. Podrán también revalorizarse los valores mobiliarios (acciones, bonos), créditos y depósitos en monedas extranjeras y las monedas mismas.

Esta revalorización especial comprenderá solamente bienes y partidas del activo que los contribuyentes tuvieran en existencia o disponibles para la producción o venta **el día 7 de febrero de 1958.**

Los contribuyentes que deseen acogerse a la franquicia de pagar el impuesto único sobre el monto de la revalorización especial, deberán presentar en las oficinas de Impuestos Internos correspondientes una **declaración** en que se incluya una relación simple de las mercaderías o bienes por revalorizar, con indicación de las cantidades o volúmenes correspondientes y con columnas que contengan los respectivos precios o valores anteriores y nuevos valores y precios del mercado al 7 de febrero último.

El plazo de sesenta días para presentar las declaraciones vence el lunes 7 de abril en curso y el impuesto único de 10% podrá cancelarse hasta el 6 de junio de 1958.

Solicite mayores informaciones en el Departamento de Renta de la Dirección General de Impuestos Internos, en las Administraciones de Zona o Inspecciones respectivas.

DIRECCION GENERAL DE IMPUESTOS INTERNOS

UN GRAN HOTEL DE 14 PISOS CON UN TEATRO MODERNO SE PROYECTA CONSTRUIR EN BREVE EN VALPSO.

VALPARAISO.— En uno de los sitios más céntricos de Valparaíso, avenida Errázuriz esquina de Bellavista y llegando hasta la calle Blanco por el fondo, y por el otro costado lateral hasta la calle Pudeto, se levantará próximamente en Valparaíso un grande y moderno hotel de turismo por una sociedad a base de acciones en la que el Municipio proyecta tener un veinte por ciento de los capitales que se invertirán.

Este proyecto ya está favorablemente informado por la Dirección de Obras.

Será un aporte no sólo al progreso de la ciudad, a su modernización, sino también y en forma principalísima al fomento del turismo.

La firma proponente, Munchmayer y Cía. aportará el 40 por ciento del capital, otro 40 por ciento los accionistas y el 20 por ciento restante existe predisposición favorable para que lo aporte la Municipalidad.

El costo total del proyecto es del rubro de los mil quinientos millones de pesos.

En este edificio se consulta la construcción de un gran teatro moderno que sería el futuro teatro Municipal de Valparaíso.

Una de las fachadas del edificio dará cara a la bahía y la dominará ampliamente. Estará dotado de todas las comodidades modernas y una gran piscina y baños de sol en sus terrazas.

HUESPED DE HONOR LE SUSTRAJO 110 MIL PESOS A SU ANFITRION

VALPARAISO.— El 24 de diciembre del año que acaba de pasar Jorge Vásquez Vásquez, de 23 años, fue invitado a la fiesta familiar de Navidad en casa de su amigo, don Arturo Arel Arel en calle San José 176, del Cerro de La Cruz.

Abuzando de la confianza y amistad de la familia de la que era algo así como el huésped de honor, se introdujo al escritorio del señor Arel y le sustrajo de uno de sus cajones la suma de 110 mil pesos.

Ayer fue detenido por personal de Investigaciones y al ser interrogado sobre su delito lo confesó de plano, manifestando que no le sería posible reintegrar la suma hurtada pues la había gastado íntegramente en recibir el Año Nuevo y que había realizado esa sustracción porque no estaba dispuesto a pasar las fiestas de Navidad y Año Nuevo pobremente.

Un huésped de honor que ahora lo ha pasado a ser de la Sección de Detenidos de Valparaíso para pasar posteriormente en calidad de reo a la Cárcel Pública.

Dirigió las pesquisas el Comisario don Gustavo Segura.

S. Intendente de Aduanas será condecorado por el Gobierno de Alemania O.

VALPARAISO.—El Superintendente de Aduanas de Chile, señor Mario Pérez Salides será condecorado por el Gobierno de Alemania Occidental, con la Gran Cruz al Mérito con Estrella, noticia ésta que ya le fue comunicada por el Consul General en Valparaíso.

Además, el señor Pérez Salides ha sido invitado a participar en el viaje inaugural de la línea aérea que entre Chile y Alemania inaugurará el 11 del presente mes la Lufthansa de Alemania Occidental.

SEMANA SANTA HA TRAIDO UN GRAN MOVIMIENTO A VIÑA Y VALPARAISO: HOTELES LLENOS

VALPARAISO.— Con motivo de la Semana Santa se está advirtiendo un gran movimiento de pasajeros en trenes autos, microbuses y otros medios de transporte hacia Valparaíso y Viña del Mar.

Con tal motivo las reservas de habitaciones en los hoteles y residenciales está prácticamente copada.

Ayer tuvimos oportunidad de apreciar que el moderno y recientemente inaugurado Hotel "San Martín", de Viña del Mar estaba casi con sus habitaciones completamente ocupadas y lo mismo sucede con los demás establecimientos hoteleros de Valparaíso y Viña del Mar.

EL PEJE-GALLO ENTRO A COMPETIR TRIUNFALMENTE EN EL MERCADO DE VALPARAISO FRENTE A LA MERLUZA

VALPARAISO.— El pejegallo ha entrado a competir exitosamente en el mercado consumidor debido a la escasez que se advierte en las demás especies conocidas, especialmente la merluza que ha estado llegando en pequeñas cantidades procedente de las caletas de Con Con.

El pejegallo a pesar de ser uno de los pesca más exquisitos era infundadamente menospreciado por los consumidores y ahora entra victoriosamente a ocupar un primer plano en la venta y en la demanda del público.

En efecto, de Concón llegaron 100 docenas de pejegallos y otras 100 docenas de sierras chicas.

También han llegado otras partidas redundas desde San Antonio, entre ellas algunos de congrio negro.

El Departamento de Pesca y Caza mantiene durante estos días de Semana Santa un severo control en las caletas pescadoras sobre la venta y calidad del pescado.

Sin embargo, ni los gongos pescadores ni las goletas de arrastre están entregando sino que una mínima producción.

FALSO BARNIZADOR DESVALIJABA CASAS EN V. DEL MAR Y VALPSO.

VALPARAISO — Eduardo Alejandro Silva alias el "Willy Caza", ha sido detenido por haber inventado un nuevo y provechoso sistema mixto de robo y estafa a la vez.

Se presentaba a las casas particulares que recién habían adquirido muebles en alguna de las mueblerías de Valparaíso, manifestando que debían retirar los muebles, a nombre del establecimiento vendedor a fin de someterlos a un barniz más perfecto que dejara plenamente satisfechos a los clientes. No encontraba tropiezos y por el contrario se le daban toda clase de facilidades y así mediante el engaño se robaba los muebles habiendo obtenido con su invención más de un millón de pesos.

Fue descubierto en su juego, debido a múltiples denuncias siendo detenido. Actuaron los detectives Benito Zúñiga y Héctor Cubillos bajo la dirección del Comisario, señor Gustavo Segura.

Colocan empréstito para Municipalidad

LOS ANGELES. — El Presidente del Banco de Bío-Bío, don Mario Rio Padilla, y los señores Hernán Ferdech y René Cardemil Balbontín, altos dirigentes de esa institución, visitaron al Alcalde de la comuna, señor Pedro Stark Troncoso, a quien informaron que el Consejo del Banco había acordado otorgar a la Municipalidad un empréstito por veinte millones de pesos.

Este crédito se hace de acuerdo a la autorización contemplada en la ley respectiva, el que permitirá financiar la terminación del Hotel Municipal "José de Manzo", y numerosas otras obras de adelanto local.— BUSTOS, Corresponsal.

Gran recibimiento tributará hoy Linares al Excmo. señor Ibáñez

LINARES.— A las 11 horas de hoy será recibido oficialmente por su pueblo natal, el Presidente de la República, general don Carlos Ibáñez del Campo; su esposa, la señora Graciela Letelier de Ibáñez, y comitiva oficial, oportunidad en que inaugurará la Primera Exposición Ganadera, Agrícola, Industrial y Comercial de esta ciudad. Además, este viaje será aprovechado para poner en marcha algunas obras y dar comienzo a otras.

La Municipalidad, Intendencia y las diversas instituciones han elaborado un programa con el objeto de dar mayor realce a este homenaje en honor del Primer Mandatario.

S. E. será recibido en la entrada norte de la ciudad, en la esquina que forman las calles Independencia con Yungay, por el Alcalde de la comuna, señor Irineo Badilla Fuentes; por el Intendente de la provincia, señor Kurt Moller B.; por la totalidad de las autoridades civiles, eclesiásticas y militares, y por representantes de todas las instituciones.

Desde la entrada de la ciudad hasta el edificio Consistorial, todos los establecimientos de educación primaria, secundaria y profesional, tanto fiscales como particulares, le abrirán calle aclamándolo a su paso y demostrándole el agradecimiento por todas las obras de adelanto que ha impulsado en beneficio no sólo de la ciudad, sino de la provincia toda.

En la Plaza de Armas, frente al Municipio, estarán las organizaciones obreras, sindicales y las agrupaciones de empleados, que, por disposición de la Cámara de Comercio, de la Industria y de los Jefes de servicios, paralizarán sus actividades a las 10 horas.

Es probable que el Presidente dirija la palabra al pueblo, que está ansioso de escucharlo.

EN LA MUNICIPALIDAD.— El Alcalde, a nombre de la ciudad, en un sencillo acto hará entrega al Primer Mandatario de un presente y un pergamino recordatorio, como una muestra de reconocimiento a su Gobierno y a la labor desarrollada en bien de la provincia.

PABELLON DEL LICEO DE NIÑAS.— Terminado el acto en la Municipalidad y después de revistar las tropas de la Escuela de Artillería, apostadas frente a la Plaza de Armas, la comitiva se trasladará al local del Liceo de Niñas, donde el Presidente entregará un pabellón del edificio que se construye, y que es la primera parte del moderno edificio con que quedará dotado este plantel.

A LA EXPOSICION.— A las 13 horas será recibido por la Sociedad de Agricultores en la puerta de entrada de la Escuela de Artillería, recinto de la Primera Exposición que organiza Linares para darse a conocer y que en forma solemne inaugurará el general Ibáñez.

En el salón-gimnasio del Instituto Militar será servido un banquete por parte al Presidente y comitiva oficial, al que concurrirán más de tres mil personas.

EN LA IANSA.— La tercera planta industrializadora de la betarraga sacarina ha sido ubicada en Linares, y esta tarde, a las 16 horas, el Jefe del Estado inaugurará los trabajos de iniciación de la construcción de esta planta, que entrará en funciones a principios de 1960, con una producción de 20 mil toneladas de azúcar al año.

DECLARACIONES DEL INTENDENTE.— El Intendente de Linares, señor Kurt Moller Bucherens, nos manifestó que esta Primera Exposición Ganadera, Agrícola, Comercial e Industrial, será cien por ciento linarense, con el objeto de mostrarle al Primer Mandatario lo que tiene actualmente Linares, de lo que es capaz y hasta dónde puede llegar en el futuro, si se cuenta con los medios para ello.

Servirá, además, para dar a conocer la provincia no sólo al país, sino a los propios linarenses.

No se extrañen —nos expresó el Intendente— del hecho que la creencia de los habitantes de toda la región es que esta zona es netamente agropecuaria, y de este error sólo hemos venido a salir a fines del año recién pasado, cuando el Instituto Politécnico, como un corolario a la realización del trabajo del pre Censo Industrial efectuado por los alumnos de Estadística de este plantel, efectuaron junto a la Exposición de fines de año, una sección industrial, que contó con la participación de más de 40 industrias diferentes, la mayor parte desconocidas para la zona, como el caso de las obras decorativas de artesanía realizadas en tallado, y que considerábamos como de procedencia española.

Si a estas pequeñas industrias agregamos las nuevas en construcción, podemos asegurar que Linares ha dejado de ser una zona puramente agropecuaria y se ha incorporado a las industriales del país.

Por ello, estimo, que esta Primera Exposición que hoy inaugura en forma solemne nuestro Primer Mandatario, será de incalculables beneficios no sólo para la provincia, sino que para todo el país.

DIPLOMATICO DE USA EN LINARES.— El señor William Belton, Encargado de Negocios de la Embajada de los Estados Unidos ad interin, su esposa e hijo Timothy, acompañados por el Agregado Agrícola, señor Samuel H. Work y señora, llegaron ayer a Linares, para asistir a la Primera Exposición Agrícola de la provincia, invitados por el presidente del torneo, señor Eduardo Cañas Lira y por el doctor José Braun.

El doctor Samuel H. Work informó que el señor William Belton otorgará diplomas y la obra "Alimento y Alimentación", en dos tomos, del famoso autor norteamericano Frank B. Morrison, profesor de Zootecnia y Nutrición Animal de la Universidad de Cornell, a productores de ganado lechero y porcino.

Guajardo y Durán ganaron Champion en rodeo de Requínoa

REQUINOA.— Finalizó en esta ciudad el rodeo organizado por el Club de Leones a beneficio del Cuerpo de Bomberos, institución que trabaja para adquirir un primer carro-bomba.

Los ganadores del Champion fueron Guajardo y Durán, collera de Requínoa, que totalizó 14 puntos, siguieron la pareja de Segundo Díaz de la localidad de Pupilla (Coltagua) con 11 puntos, montando "Blusita" y "Lunar". El tercer lugar lo ocupó el conocido corredor nacional Pedro Emilio Pérez, quien alcanzó ocho puntos con "Serrano" y "Rucaray".

LOS PREMIOS.— 1) $ 100.000 donados por el regidor Rafael Cuevas Jottar.

2) Dos ollas a presión donadas por don Juan Ureta, de Rancagua.

3) Un cajón de pajarete donado por la comisión del rodeo.

Reina de este rodeo fue elegida la señorita Silvia Muñoz López, agraciada dama de la vecina localidad de Totihue. — El corresponsal.

SEPULTACION DE LOS RESTOS DE MONSEÑOR ROBERTO MOREIRA M.

LINARES (ZAVALA, Corresponsal).— A las 16.30 horas, en la cripta subterránea de la Iglesia Catedral de esta Diócesis, se efectuaron los solemnes funerales de Monseñor Roberto Moreira Martínez, Obispo titular de Linares.

Sus restos fueron sepultados junto a su antecesor en la dignidad eclesiástica, Monseñor Miguel León Prado, y mientras decendía la urna, todas las iglesias y capillas de la jurisdicción de Monseñor Moreira repicaban a duelo, y entretanto el Coro Polifónico de Linares entonaba himnos litúrgicos bajo la dirección del prelado Jesús González.

El Obispo titular de Talca, Monseñor Manuel Larraín, en magistral oración fúnebre, despidió a uno de los más insignes miembros de la jerarquía eclesiástica chilena, señalando sus altos méritos logrados en el ejercicio del ministerio sacerdotal a través de fecunda vida al servicio de la Iglesia, y de manera especial, desde que S. S. Pío XII lo exaltara como pastor de almas en Linares.

Presidieron la ceremonia el Intendente de Linares, Kurt Moller; el Nuncio Apostólico de Su Santidad, Monseñor Sebastián Baggio; el Obispo Auxiliar del Arzobispado de Santiago y representante del Cardenal Caro, Monseñor Emilio Tegle; los Obispos de Talca, Monseñor Manuel Larraín; de Rancagua, Eduardo Larraín; representante de Monseñor Teodoro Eugenín, Capellán Manuel Contreras; Vicario Forâneo, de Chillán, y representante del Obispado, Monseñor Pedro Medina; representante del Arzobispo de Concepción, Prebendado Monseñor Miguel Alvear, y otras autoridades civiles y eclesiásticas.

La misa de requiem fué pontificada por el Nuncio Apostólico, quien fué acompañado por todos los párrocos de la Diócesis de Linares.

NUEVO VICARIO.— A raíz del fallecimiento del ilustre Prelado fué designado Vicario Capitular de la Diócesis de Linares, el Pbro. Pedro Meza, quien oficiará hasta la designación de nuevo Obispo.

Inauguran edificio para los Bomberos

SALAMANCA.— El 4 de mayo próximo tendrá lugar la inauguración del moderno edificio del Cuartel General del Cuerpo de Bomberos, que ha sido construido con aportes de dicha entidad y colaboración de los vecinos.

Dirigió los planes de esta obra el Superintendente, don Rubén Ibáñez Navarrete.

La entrega del edificio coincidirá con el sexto aniversario de esta entidad. —

APLAZAN HOMENAJES A HEROES DE MAIPU

MAIPU.— Los organizadores del acto conmemorativo de la Batalla de Maipú acordaron aplazar las ceremonias que debían realizarse mañana en esta comuna hasta el 5 del presente.

En esta oportunidad el Instituto O'Higginiano y autoridades locales rendirán homenaje a los Héroes de Maipú, y a la ceremonia se ha invitado al Excmo. señor Ibáñez del Campo, Ministros de Estado, miembros de la representación diplomática de Argentina, Agregados Militares y miembros de la prensa y radios metropolitanas. — ENRIQUE BUSTOS, corresponsal.

Movimiento de vapores

LLEGAN

Hoy:
KYOKEI MARU, de Kobe.
SANTA TERESA, de Nueva York.

Mañana:
GLORIA, de Iquique.
A. VESPUCCI, de Génova.
SALEN:

Hoy:
CANELOS, para Puerto Montt.
LONTUE, para Antofagasta.
SANTA ISABEL, para Nueva York.
REINA DEL MAR, para Liverpool.

Mañana:
PUYEHUE, para Chacabuco.
KYOKEI MARU, para Japón.
SANTA TERESA, para Nueva York.

Gran partida de whisky falsificado se descubrió en botillería viñamarina

VALPARAISO.— En una botillería de Viña del Mar, personal de Investigaciones logró descubrir una gran partida de whisky falsificado de la famosa marca escocesa "Watt 69" que tiene uno de los más altos valores.

Esta pesquisa viene a confirmar la existencia en Viña del Mar de grandes cantidades de whisky falsificado que se expende como legítimo, envasado y etiquetado en Chile con apariencia perfecta al legítimo.

Esta pesquisa se realizó bajo las órdenes del Comisario, señor Gustavo Segura Basaure, actuando los detectives Oscar Rivera y Hermógenes Garrido.

DEFUNCIONES

Ha dejado de existir nuestro querido esposo, padre y suegro, señor
JULIO BRUNETTO MONTOBBIO
Sus funerales se efectuarán hoy, en el Cementerio General, partiendo el cortejo desde la Iglesia de las Agustinas (Moneda 1054), a las 16 horas, donde son velados sus restos.
La familia.

Ha dejado de existir nuestro querido hermano y tío, señor
JULIO BRUNETTO MONTOBBIO
Sus funerales se efectuarán hoy, en el Cementerio General, partiendo el cortejo desde la Iglesia de las Agustinas (Moneda 1054), a las 16 horas, donde son velados sus restos.
Teresa Brunetto Montobbio, Angel Motto B. y familia.

Ha dejado de existir nuestro querido hermano y tío, señor
JULIO BRUNETTO MONTOBBIO
Sus funerales se efectuarán hoy, en el Cementerio General, partiendo el cortejo desde la Iglesia de las Agustinas (Moneda 1054), a las 16 horas, donde son velados sus restos.
Francisco Brunetto e hijas.

Tenemos el sentimiento de comunicar el fallecimiento de nuestro querido esposo y padre, don
JOSE MIGUEL SEGUEL CARRILLO
Sus funerales se efectuarán hoy, en el Cementerio General, partiendo el cortejo desde su casa habitación, Quinta Avenida 1561 (paradero 15), a las 16 horas.
La familia

Ha fallecido nuestro querido hermano y tío, señor
ANDRES MARQUEZ OLMEDO
Sus funerales se efectuarán hoy, en el Cementerio General, partiendo el cortejo desde su casa habitación, Balmaceda N.o 2944, a las 10 horas.
Sus hermanos, Francisca, Encarnación, Cándida, José, Francisco, Pablo, Josefina y Benita.

Condolencias de S. E. en funerales de Obispo Moreira

El Presidente de la República y señora Graciela Letelier de Ibáñez enviaron una corona de flores a Linares para que fuera colocada en su nombre en el féretro de Monseñor Roberto Moreira, Obispo de esa Diócesis, fallecido el martes cuando viajaba a Santiago.

El Jefe del Estado estuvo representado en los funerales por el Intendente de esa provincia, señor Kurt Moller, quien expresó las condolencias del Gobierno a las autoridades eclesiásticas de Linares.

DEFUNCIONES

Ha fallecido nuestro querido esposo, padre y abuelito, señor
ANDRES MARQUEZ OLMEDO
Sus funerales se efectuarán hoy, en el Cementerio General, partiendo el cortejo desde su casa habitación, Balmaceda N.o 2944, a las 10 horas.
La familia.

Ha fallecido don
HORACIO IRIARTE LARRONDO
Sus funerales se efectuarán hoy, en el Cementerio General, saliendo el cortejo a las 11 horas, desde su casa habitación, Santo Domingo 1711.
Su esposa, hijos y nietos.

Ha fallecido don
HORACIO IRIARTE LARRONDO
Sus funerales se efectuarán hoy, en el Cementerio General, saliendo el cortejo a las 11 horas, desde su casa habitación, Santo Domingo 1711.
La familia.

Ha fallecido la señora
ISABEL DE VIALE RIGO DE PAUL
Sus funerales se efectuarán hoy, en el Cementerio Católico, saliendo el cortejo a las 11 horas, desde la Parroquia Santa Elena (El Golf).
La familia.

Tenemos el sentimiento de comunicar a todos nuestros socios y amigos de la Organización de Técnicos de Chile, el sensible fallecimiento de nuestro distinguido consocio y ex Rector de la Universidad Técnica del Estado, don
JOSE MIGUEL SEGUEL CARRILLO
(Q. E. P. D.)
Con este motivo se cita a todos los componentes de la "OTECH" a concurrir a sus funerales que se efectuarán hoy, a las 16 horas, en el Cementerio General.
El Directorio Ejecutivo Nacional.

DEFUNCION

Tenemos el sentimiento de comunicar el fallecimiento del ex Rector de la Universidad Técnica del Estado, señor
JOSE MIGUEL SEGUEL CARRILLO
Sus funerales se efectuarán hoy, a las 16 horas, en el Cementerio General. El cortejo partirá desde su domicilio, 5a. Avenida 1561.
Consejo Universitario

SOLUCIONAN PROBLEMAS DE VENTA DEL FUNDO "EL PERAL" AL CONFIN

Para conversar sobre los problemas surgidos en torno a la venta al Consejo de Fomento e Investigación Agrícolas, CONFIN, de parte del Servicio Nacional de Salud, se entrevistaron ayer con el Ministro de Agricultura, don Abel Valdés Acuña, su colega de Salud Pública, doctor Jorge Torreblanca, y el Director General del Servicio Nacional de Salud, doctor Guillermo Valenzuela Lavín.

Como se sabe, en dicho predio el Ministerio de Agricultura tiene programada la creación de la Estación Nacional de Investigaciones Agrícolas, con fondos provenientes de la venta de excedentes agrícolas adquiridos en Estados Unidos por medio del segundo convenio.

Al término de la reunión, el Ministro señor Valdés Acuña expresó que se habían analizados los informes técnicos de Agricultura, y que en el curso de la próxima semana se efectuaría una reunión, a objeto de buscarle una rápida solución a los problemas que han surgido, los cuales son más bien de forma que de fondo.

LA CIUDAD DE IQUIQUE TRIBUTARA HOMENAJE A PRIMER MANDATARIO

IQUIQUE— Se realizan preparativos en todos los sectores representativos de la ciudad y provincia para elaborar un gran programa de recepción popular a S. E. el Presidente de la República, con motivo de su anunciada visita a la zona norte del país.

La ciudadanía de Tarapacá desea exteriorizar al Excmo. señor Ibáñez su gratitud por las iniciativas de adelanto público y bienestar realizadas durante su segunda Administración, entre las cuales destacan la construcción de la fábrica de cenizas minerales y soda, el camino de Iquique a Oruro y el proyecto de liberación industrial para la zona.— MULLER, corresponsal.

RENUEVAN POSTES DEL TELEGRAFO EN ANGOL

ANGOL.— El nuevo jefe Provincial del Servicio de Correos y Telégrafos, señor León G. Gadal está interesado en renovar, en su totalidad, la empostadura de la red telegráfica, para lo cual, debidamente autorizado por la Dirección General respectiva, ha hecho llegar a Angol el primer carro de postes, con el objeto de iniciar cuánto antes los trabajos pertinentes.

La iniciativa del nuevo jefe no ha encontrado la debida colaboración de parte de las autoridades administrativas, ya que se le habrían negado las facilidades que solicitó para depositar los materiales en un sitio que primitivamente le fuera autorizado por la Municipalidad, pero que más tarde le fuera denegada dicha autorización. Lo anterior significó desembolsar al Servicios de Correos una fuerte suma por derechos a Ferrocarriles. De no contar con las facilidades que pide el jefe de Correos, no sería posible realizar esta obra que se traduce en el mejoramiento de este importante servicio.

ESTACIONAMIENTO DE AUTOMOVILES.— No se está respetando la ordenanza municipal que prohibe el estacionamiento de vehículos en calle Lautaro, entre Pedro Aguirre Cerda e Ilabaca. La medida la tomó la Municipalidad después de un detenido estudio en beneficio de los habitantes. Lo peor de todo nos han manifestado algunos vecinos, es que la orden se cumplen sólo algunos; otros hacen caso omiso de esta disposición, por lo que sería importante que la autoridad competente procediera a aplicar la sanciones que correspondan.— ARANCIBIA, Corresponsal.

Alarmante mortalidad infantil en P. Varas

PUERTO VARAS.— Según estadísticas proporcionadas por la oficina del Registro Civil, sigue en aumento el porcentaje de mortalidad infantil, llegando en marzo último a la alarmante cifra de setenta y tres casos por cada cien.

En febrero, la mortalidad fue de setenta por ciento, la misma cifra se mantuvo en enero del año en curso.

Pese a las indagaciones realizadas por el Servicio Nacional de Salud, hasta el momento se ignoran las causas de este serio problema.— ELIANA KLEIN, Corresponsal.

Concurso para Asistentes Sociales

Llámase a concurso para proveer cargos vacantes de Asistentes Sociales, grados 8.o y 10.o, del Servicio Nacional de Bienestar y Auxilio Social.

Bases, en la Secretaría General del Servicio, Mac-Iver número 245.

Se reciben antecedentes hasta el 10 de abril del año en curso, a las 13 horas.

PROXIMAS SALIDAS DE VALPARAISO

"SALINAS" .. .. 15 de abril
"POTOSI" .. .. 23 de abril
"SARMIENTO" .. .. 3 de mayo
"SALAVERRY" .. .. 9 de mayo
"FLAMENCO" .. .. 23 de mayo

(Fechas sujetas a cambio sin previo aviso)

THE PACIFIC STEAM NAVIGATION COMPANY
ANTOFAGASTA — WASHINGTON 2693 · SANTIAGO — AGUSTINAS 1056 · VALPARAISO — ALMTE. SEÑORET 48

KNUTSEN LINE
Servicio a Europa
M/N. "MARGRETHE BAKKE"
CARGARA EN:
VALPARAISO ..... 10-12 de abril
TALCAHUANO ..... 13 de abril
SAN ANTONIO ..... 14 de abril
Esta nave recibe carga para ENTREGA DIRECTA en los puertos de Amberes, Rotterdam, Bremen, Hamburgo, Copenhague, Gotemburgo, Oslo y otros puertos escandinavos, vía puertos peruanos y ecuatorianos.
(SUJETO A CAMBIO SIN PREVIO AVISO)
Agentes Generales
WILLIAMSON, BALFOUR Y CIA. S. A.
VALPARAISO: Blanco 759 - Teléfono 7871.
SANTIAGO
Huérfanos 812 - 2º Piso
Fonos: 32181 - 398141

CONCURSO
Universidad Técnica del Estado

Llámase a concurso de antecedentes para proveer los siguientes cargos:

ESCUELA DE MINAS DE ANTOFAGASTA: Director, con renta base anual de $ 785.040, más un 30% de gratificación de zona; Inspector General, con renta base anual de $ 599.040, más un 30% de gratificación de zona.

ESCUELA DE MINAS DE LA SERENA: Inspector General, con renta base anual de 599 mil 40 pesos, más un 15% de gratificación de zona.

Las rentas indicadas están afectas al aumento establecido en la Ley N.o 12.861.

REQUISITOS: En conformidad al Art. 40, del Reglamento General de la Universidad Técnica del Estado, para optar a estos cargos es necesario poseer vasta cultura general y conocimiento apropiado del campo profesional de la citada escuela. Además, se requiere ser miembro docente.

Los antecedentes se reciben en la Oficina de Partes de la Universidad Técnica del Estado, Alameda Bernardo O'Higgins N.o 1611, hasta el 26 de abril del presente año.

Santiago, marzo de 1958.
EL RECTOR.

POMPAS FUNEBRES DE LA BENEFICENCIA PUBLICA
GERENCIA Y OFICINAS GENERALES: Santiago, San Antonio 456, fono 32469.
SALON DE VENTAS: Santiago, San Antonio 456. Teléfono 32361.
TALLERES Y COCHERAS: Santiago, Profesor Zañartu 803. Teléfono 88995. SUCURSALES: Quinta Normal, Nuñoa, Portugal, Diez de Julio.
AGENCIAS: VALPARAISO (SUC. VIÑA DEL MAR) — TALCA — CONCEPCION (SUC. TALCAHUANO) — PUNTA ARENAS

Agencia de "La Nación"
ROBERTO CARRASCO ORTEGA
ARTURO PRAT 1561

DORMITORIO
NORMANDO
$ 155.000
Ropero 3 cuerpos, desarmable, cómoda, toilette con espejo de biombo, 2 veladoras, 2 marquesas, 2 sillas, mesita y banqueta, mitad de su valor real.
COMEDOR CHIPPENDALE
$ 145.000
Gran amoblado de lujo: consta de 1 buffet, 1 mesa, 6 sillas y 2 sillones.
COMEDOR NORMANDO
$ 70.000
Líneas estilizadas, tallado a mano, 8 piezas.
LIVING CAPITONE
$ 105.000
Finamente terminado, brocato y gobelino a elección, 1 sofá y 2 sillones.
657 NATANIEL 657

MOTORES NUEVOS (ENSAMBLES)
Y TODA CLASE DE REPUESTOS LEGITIMOS PARA
FORD, CHEVROLET, LINEA CHRYSLER, STUDEBAKER
BUICK, OLDSMOBILE, PONTIAC, WILLYS E INTERNATIONAL
— CENTRAL AUTOS —
AVENIDA BERNARDO O'HIGGINS 248 Y 1881
TELEFONOS:
FORD Y CHEVROLET 397592 - 60197
LINEA CHRYSLER 391218 - 68697
BUICK, OLDS, PONTIAC 397592
STUDEBAKER, INTERNAT. 68697
WILLYS (JEEP) 391218

DIRECCION GENERAL DE EDUCACION AGRICOLA, COMERCIAL Y TECNICA

Llámase a Concurso de Antecedentes (Llamado N.o 4), para proveer diversos cargos Docentes y Docentes-Directivos para establecimientos del Servicio.

Informaciones deberán solicitarse en el Ministerio de Educación Pública, Av. B. O'Higgins N.o 1371, Oficina de Partes (1er. piso) y en la Dirección General del Servicio (6.o piso).

PROPUESTA PUBLICA PARA LA VENTA DEL FUNDO "CAÑAL BAJO"

Se llama a Propuesta Pública para la venta del fundo "Cañal Bajo", de propiedad del Consejo de Fomento e Investigación Agrícolas (CONFIN) ubicado a 8 kilómetros de la ciudad de Osorno.

Posee las siguientes características:

SUPERFICIE: 63 hectáreas; 38 Hás. de terreno plano, 25 Hás. de lomajes suaves.

CONSTRUCCIONES: Casa de administración, bodegas, casas de inquilinos, etc.

Las propuestas se recibirán hasta el 17 de abril del presente año en Osorno, y hasta el 25 de abril en Santiago (15.30 horas).

Bases y antecedentes: Los interesados de provincia dirigirse al Administrador del Campex Osorno, calle Matas N.o 620, Casilla 340, Osorno; y los de Santiago a la Gerencia del CONFIN, Teatinos 40, 5.o piso.

JUEVES SANTO - POSTREROS DIAS.-

Los últimos días de Cristo tuvieron un escenario. Este fue Jerusalén, la ciudad bendita y llena de esperanzas, la ciudad que en las Escrituras del Antiguo Testamento aparece como reina y como símbolo, como viuda empapada en lágrimas y como centro de la fe de todo un pueblo y de toda una raza. Allí habría de actuar el Mesías. Por ser esta allí Jesús.

En el silencio de las noches se ha formalizado ya un pacto entre los miembros del Sanhedrín y el discípulo aleve dispuesto a venderlo por el mezquino precio de cualquier vil esclavo. Eso representan las treinta monedas de plata. Y seguirán representando en el curso de la historia el acto más repugnante y de mayor bajeza. ¡Ponerle precio al Hombre Dios! Porque ello, así que es imposible e inconcebible en la mente humana, aunque está muy degradada y emporcada! y por eso estará revestido de los caracteres más infamantes y de maior perversión el poner precio a la conciencia del hombre, ya sea para vender o comprar esa conciencia que es resplandor y sello de Dios mismo. En convertirse en cómplice de Judas o tomar su siniestra personalidad, indigna e infamante.

El Jueves Santo es un día grande y a merced de la plenitud de los misterios y de los divinos regalos. En efecto, no sabiendo Cristo en su infinito Amor qué más dar al hombre, y no pudiendo dar más que a Sí mismo, determinó darse de veras a Sí mismo, aunque en misterio de pan y de vino. Esto es el Jueves Santo en la institución de la Eucaristía en el atardecer en que se realiza la Última Cena en conmemoración de la Pascua Israelita. Mañana Viernes Santo El se dará a través de la entrega total de su vida.

En la mañana de hoy se realiza la Misa del Crisma en la que se bendicen el óleo de los catecúmenos y el óleo de los enfermos y se confecciona el Santo Crisma que ha de usarse en la administración del Bautismo y de la Confirmación y en el Sacramento del Orden y en la Consagración de los Obispos.

Hay en esta fecha una misa de singular jerarquía. Es la Misa Solemne Vespertina en la Cena del Señor, cuya Estación propia es la Basílica de San Juan de Letrán. La Liturgia dispone que el Tabernáculo esté del todo vacío. Para la comunión del clero y del pueblo, hoy y mañana, se colocará sobre el altar un copón con hostias que se consagrarán en esta Misa o Cena del Señor. Los ornamentos del sacerdote y de los Ministros han de ser blancos.

Es urgente y útil repetir que al celebrar la Misa de la Última Cena en que Jesús instituyó la Santa Eucaristía es necesario comer a Cristo para vivir en Cristo, ahora en su gracia divina y después en su gloria; pero ha de hacerse en las debidas disposiciones de alma y cuerpo.

El Evangelio de tan magna y santa fecha está tomado de San Juan, quien nos relata cómo Cristo lavó los pies a sus apóstoles y después realizó la Cena Pascual en que instituyó la Santa Eucaristía o Comunión y el Orden Sacerdotal.

Hoy, después de la Misa Vespertina, se realiza la traslación Solemne de la Eucaristía en procesión hacia el Monumento en todas las Iglesias. Esto da origen a las visitas al Santísimo que tradicionalmente ha recibido el nombre de Visitas a las Estaciones, o Monumentos para conmemorar el sacro misterio de nuestra Fe.

M. A. J.

EL CAPITAN DON JORGE PEREZ MERY.-

A consecuencias de un accidente sufrido el viernes último en Viña del Mar, ha dejado de existir, en la Clínica de Neurocirugía del Hospital Van Buren, de Valparaíso, el capitán de corbeta, contador señor Jorge Pérez Mery.

El extinto, de 34 años de edad, había egresado de la Escuela Naval "Arturo Prat", en 1942, como oficial de Administración Naval, para dedicarse con singular cariño a su profesión, hasta alcanzar el grado de capitán de corbeta.

Embarcado en diversas unidades, fue primero al Perú y después a los EE. UU. en el transporte "Maipo", sirviendo después en el "Latorre", "O'Higgins", "Orompello", en la Escuela de Torpedos y en el Departamento Mecanizado de la Dirección de Contabilidad de la Armada, de donde pasó, a fines de febrero pasado, al "Araucano", nave insignia de la División Hidrográfica, como jefe de Abastecimiento.

El capitán señor Perez Mery ha muerto en plena juventud, dejando sumidos en el dolor a los suyos. El extinto era hijo de dos distinguidos pedagogos: don Julio Pérez Tapia y la señora Otilia Mery Barrios de Pérez. Casado en diciembre de 1949 con doña Delicia Anicic Yutronic, quedan de esta unión sus tres pequeños hijos: Gloria, Jorge y Fernando.

Sus funerales se efectuaron después de una misa en la Iglesia de los Sagrados Corazones, y sus restos fueron sepultados en el Cementerio N.o 2 de Valparaíso. A sus funerales asistieron altos jefes de la Armada, oficiales, suboficiales y tripulación.

Su muerte enluta distinguidos hogares de Viña del Mar, Santiago y La Serena.

MATINEE INFANTIL.— María Magdalena Valdivieso Campusano, con motivo de su cumpleaños, hoy jueves ofrecerá una matinée infantil a sus amiguitas, en su residencia de calle La Plata 188.

SASTRERIA
MOISES JARA
HECHURAS FINAS
$ 10.000
TRANSFORMACIONES
Ternos grandes a chicos
vestón cruzado a redondo
a traje de huaso. Arreglos en general.
SAN ANTONIO 15,
OFICINA 3 — FONO 36502

POETISA ARGENTINA DISERTARA HOY EN SALA V. LETELIER

En la Sala Valentín Letelier, la poetisa argentina Marisa Guarnido dictará hoy, a las 19 horas, una conferencia sobre el escritor argentino Calixto Oyuela. Este acto es auspiciado por la Unión de Escritores Americanos, y la presentación de la conferencienta estará a cargo del presidente de la institución, señor Benjamín Morgado.

Fantasías
LIQUIDACION
CASA GORAB
BANDERA 703 esq. ROSAS
REGALA 100.000
PARES DE AROS
desde $ 85 par. ¡GRAN OFERTA! Caja con un prendedor, 1 par de aros y un anillo, todo en $ 300.
PULSERAS desde $ 70 cada una. Miles de artículos para regalos, a precios muy rebajados.
A COMERCIANTES 20% DESCUENTO
CASA GORAB
BANDERA 703 — Esq. ROSAS

CURSO DE DIRECCION ORQUESTAL DEL MAESTRO TEODORO FUCHS AUSPICIA LA ORQUESTA FILARMONICA DE CHILE

El próximo miércoles 9 de abril se iniciará el segundo curso de Dirección Orquestal que dictará el eminente director y pedagogo, maestro Teodoro Fuchs, en nuestro país, con el auspicio de la Orquesta Filarmónica de Chile. El año anterior este curso alcanzó un enorme éxito, y a él concurrieron alumnos venidos de todas partes del país. El curso que este año dictará el maestro Fuchs será a continuación del anterior, y los alumnos inscritos el año pasado tendrán preferencia para matricularse este año sin nuevos requisitos. Los postulantes para el presente año deberán tener los siguientes estudios completos: Armonía, Teoría, Transportes y Claves.

La Orquesta Filarmónica de Chile, a fin de que los alumnos de este curso puedan realizar una labor práctica, pondrá a su disposición una Orquesta de Cámara, con la que los alumnos más avanzados realizarán ensayos prácticos.

El curso abarcará un período aproximado de un mes y medio, con tres clases a la semana: lunes, miércoles y viernes, de 17 a 18.30 horas, en el Teatro Municipal.

Las inscripciones estarán abiertas desde hoy hasta el miércoles 9 del corriente, de 10.30 a 13 horas, en la Secretaría de la Orquesta Filarmónica de Chile, Teatro Municipal, 2.o piso, entrada por San Antonio.

A este curso sólo serán admitidos 20 postulantes.

INAUGURACION
LIBRERIA NACIONAL,
OSVALDO MATZNER WINTER
ESPECIALIDAD EN ARTICULOS DE DIBUJO TECNICO Y ARTISTICO.-
ESTADO 120
Fono 381620

MATRIMONIO EN LIMA. — El 20 de marzo fue bendecido en la Capilla del Colegio Santa María de San Isidro, en Lima, (Perú), el matrimonio de la señorita Mónica Fett Gebauer con el señor Alfredo Benavides Barreda.

Fueron padrinos, don Alfredo Benavides Diez-Canseco y la señora Hilda Gebauer de Vial, representada por la señora Augusta Beltrán de Thorndike.

Fueron testigos del matrimonio religioso por parte de la novia: Camilo Vial Donoso, Guillermo Gebauer Azócar, Ramón Edo. Necochea Vergara, Fernando Ramauge Areco. Por parte del novio: Augusto Benavides Diez-Canseco, Felipe Barreda, José Benavides y Benavides, Ricardo Malachowsky Benavides.

En el civil fueron testigos de la novia: María Gebauer de Necochea, Walter Fett Dittedrandt, Luisa Bunster de Iriberry, María Valdés de Thorndike, Rita Tennant de Pardo, Richard Fernandine. Por parte del novio: Eduardo Olaechea Dubois, Edo. Necochea Nebel, Gerónimo Alvarado Vargas, Marcelo Elejalde Vargas, Felipe Thorndike Beltrán y John Davis.

TE DE DESPEDIDA.— Con motivo del próximo viaje a Europa de la señorita Marcela Villela Maggi, un grupo de sus amigas le ofreció en el día de ayer un té.

Asistieron las siguientes señoritas:

Consuelo Aguirre Solís de Ovando, Marcela Pérez Baltra, Irene Alvarez Lobos, Adriana Arellano Luco, Gloria Arriagada Solar, Alicia Berget Manchont, Mireya Berguecio Figueroa, Carolina Barros Koher, Angélica Barriga Correa, Beatriz Correa Le-Fort, Isabel Fontaine Gómez, Angélica Gilli Ventura, Marcia Harnecker Vildósola, Carmen Illanes Carrasco, Arlette Yonard Dubós, Carmen Madaringa Arriagada, Elena Munizaga Iribarren, María Luisa Merino Godoy, María Teresa Montt Urrutia, Eugenia Monckeberg Pérez Cotapos, María Angélica Rivera Nelson, María Paz Salcedo Alemparte, Gloria Urzúa Larenas, Sonia Valdés Vidal, Rosita Valdés Vial y Julieta Zaldívar Letelier.

PARTES DE MATRIMONIO.-

Circulan los siguientes partes de matrimonio:

Hernán Cobo Gormaz y María Luisa Arteaga de Cobo, participan a Ud. el matrimonio de su hija Patricia con el señor Guillermo Ugarte Martínez y le invitan a la ceremonia religiosa que se efectuará en la Iglesia de los RR. PP. Franceses, el sábado 12 de abril a las 19 horas.

—Guillermo Ugarte Riesco participa a Ud. el matrimonio de su hijo Guillermo con la señorita Patricia Cobo Arteaga y le invita a la ceremonia religiosa que se efectuará en la Iglesia de los RR. PP. Franceses el sábado 12 de abril, a las 19 horas.

—Guillermo Ugarte Martínez, participa a Ud. su matrimonio con la señorita Patricia Cobo Arteaga y le invita a la ceremonia religiosa que se efectuará en la Iglesia de los RR. PP. Franceses el sábado 12 de abril a las 19 horas.

—Sergio Riesco Mac-Clure y Julia Piwonka de Riesco, participan a Ud. el matrimonio de su hija María Elvira con el señor Ismael Guzmán Vicuña y le invitan a la ceremonia religiosa que se efectuará en la Iglesia de los RR. PP. Franceses el sábado 19 de abril, a las 18.30 horas.

—Guillermo Guzmán Larrain participa a Ud. el matrimonio de su hijo Ismael con la señorita María Elvira Riesco Piwonka y le invita a la ceremonia religiosa que se efectuará en la Iglesia de los RR. PP. Franceses, el sábado 19 de abril, a las 18.30 horas.

—Ismale Guzmán V., participa a Ud. su matrimonio con la Sta. María Elvira Riesco Piwonka y le invita a la ceremonia religiosa que se efectuará en la Iglesia de los RR. PP. Franceses el sábado 19 de abril, a las 18.30 horas.

Santiago, abril de 1958.

Monseñor Caro pide que se recomiende y estimule la colecta de Viernes Santo

El Cardenal Arzobispo de Santiago, Monseñor José María Caro, ha enviado una circular a todas las parroquias de su jurisdicción, con el objeto de que "se estimule y recomiende" la colecta de Viernes Santo, cuyo producto se destina, según lo ordenado por el Papa León XIII, a la conservación de los Santos Lugares, en Palestina. A continuación damos el texto de la circular episcopal:

"Santiago, 2 de abril de 1958.

Estimado señor Cura:

En cumplimiento de lo ordenado por S. S. el Papa León XIII en el Breve de fecha 26 de diciembre de 1897, a todos los Patriarcas, Arzobispos, Obispos y Ordinarios de todo el orbe, acerca de una colecta de limosna que cada año debe hacerse para la conservación de los Santos Lugares, y teniendo presente lo declarado por la Sagrada Congregación de propaganda Fide el 26 de marzo de 1888 sobre la misma materia. Nos ha parecido necesario disponer que en todas las Parroquias de nuestra jurisdicción se estimule y recomiende con el mayor encarecimiento dicha colecta, la cual, según los citados documentos, debe practicarse de preferencia el Viernes Santo.

No dudamos de que usted, penetrado de la importancia que tiene la obra de mirar por las necesidades y conservación de aquellos Santos Lugares, que, como dice el Papa León XIII "fueron purpurados con la preciosa sangre del Verbo Humanado", habrá de poner todo su piadoso celo para obtener el mejor resultado de esta colecta.

Si alguna grave causa impidiere la realización de la colecta el Viernes Santo, pudiera hacerse en otro día de la Cuaresma.

El producto de estas limosnas deberá ser remitido al economato diocesano.

Dios guarde a Ud.— (Fdo.): JOSE MARIA CARO, Cardenal Arzobispo de Santiago.— Por mandato de S. Emcia. Rvdma., ALEJANDRO HUNEEUS, secretario".

N.o 73

En la mañana de ese día no se distribuye la sagrada comunión.

A las 18.30 horas, misa solemne de institución de la Eucaristía. Después del Evangelio tiene lugar el Lavatorio. Oficiará el Arcediano Ilmo. Monseñor Luis Arturo Pérez y predicará el Presbítero don Enrique Alvear. Terminada la misa queda expuesto el Santísimo en el altar del monumento hasta las 24 horas, a fin de que los fieles visiten el Santísimo y reciben las estaciones. Dentro de la misa, y después de ella, se distribuye la sagrada comunión, guardando el ayuno indicado en las misas vespertinas.

BASILICA DE LA MERCED.— JUEVES SANTO: 18 horas, misa solemne de institución de la Eucaristía, con sermón y Lavatorio.

BASILICA DE EL SALVADOR.— JUEVES SANTO: 19.30 horas, misa de la Cena del Señor. Sermón a cargo del Presbítero don Moisés Marroquín. Procesión y reposición del Santísimo Sacramento. La Basílica permanecerá abierta hasta las 24 horas para que los fieles adoren a Nuestro Señor Sacramentado.

PARROQUIA DE SAN SATURNINO (Santo Domingo 2172, Plaza Yungay).— JUEVES SANTO: A las 19 horas comienza la misa cantada de la institución de la Eucaristía y Lavatorio de pies, con sermón de un Reverendo Padre capuchino. Procesión al monumento. Los fieles que deseen comulgar deben estar en ayunas desde las 17 horas, y líquido pueden tomar hasta las 19 horas. A las 22 horas, Hora Santa, predicada por el párroco, en recuerdo de la Oración del Huerto. Desde las 20.30 horas hasta las 24 horas (terminada la misa), Adoración Nocturna de los feligreses y visita al monumento.

LA PARROQUIA DE SAN BRUNO.— JUEVES SANTO: 20 horas, solemne misa vespertina de la Cena del Señor.

Procesión hasta el monumento, para trasladar y reservar el Sacramento.

Desnudación del altar.

La Iglesia permanecerá abierta hasta medianoche, con el objeto de permitir a los fieles la visita al monumento.

PARROQUIA DE SANTA LUCRECIA (Placer 1398).— JUEVES SANTO: Es el día consagrado a conmemorar la institución de la Sagrada Eucaristía.

19.30 horas: Misa cantada. Procesión al monumento y comunión para todos los fieles que lo deseen y estén preparados.

IGLESIA DE SANTA VERONICA.— (Pinto esquina de López).— JUEVES SANTO: 17 horas: Misa in Cena Domini, cantada solemne; adoración al Santísimo Sacramento.

NUESTRA SEÑORA DE LUJAN.— JUEVES SANTO: A las 20 horas, misa solemne. Se dará la comunión durante la santa misa. Sermón de institución por el Reverendo Padre Juan Vanherk, o. f. m.

IGLESIA DE SAN AGUSTIN.— JUEVES SANTO: A las 19.30 horas: Misa de institución de la Santísima Eucaristía y procesión al monumento. La Iglesia estará abierta hasta las 24 horas para que los fieles visiten al Santísimo Sacramento.

PARROQUIA DE SAN JUAN EVANGELISTA.— JUEVES SANTO: 18 horas: Misa rezada; 19.30 horas: misa solemne; 21 horas: visita al monumento; 23 horas: hora santa. Confesiones: 15, 17.30, 21 y 24 horas.

PARROQUIA DE LA MERCED, DE EL SALTO.— JUEVES SANTO: Los oficios a las 16 horas. A las 18, hora santa y retiro para señoras y jóvenes.

IGLESIA "CORPUS DOMINI".— (Sacramentinas), Santo Domingo 2027).— JUEVES SANTO: A las 17.30 horas, misa cantada con predicación y procesión al monumento.

PARROQUIA DE NUÑOA.— JUEVES SANTO: 19.30 horas, misa solemne, sermón, lavatorio de pies y procesión al monumento. 23 a 24 horas: Predicación de la Hora Santa.

PARROQUIA DEL SAGRADO CORAZON DE JESUS (Alameda 2137).— JUEVES SANTO: Día de la institución de la Santísima Eucaristía y del Sacerdocio.

Horario: 20 horas, Santa Misa. Después de la Santa Misa, adoración al Santísimo Sacramento. 23 horas, Hora Santa.

TRIDUO DE SEMANA SANTA.— JUEVES SANTO: 15 a 16 horas, retiro parroquial. 19, Santa Misa, lavatorio de pies, sermón, comunión pascual, procesión al Santo Sepulcro, adoración. 23, Hora Santa.

ANTIGUO MONASTERIO DE SANTA CLARA.— (Calle Lillo 488).— JUEVES SANTO: Misa y procesión al monumento, a las 17 horas.

PARROQUIA LA VISITA.— (Avenida Recoleta 900).— JUEVES SANTO: Misa de la Cena del Señor, a las 18 horas, y procesión al monumento.

PARROQUIA DEL SAGRADO CORAZON DE PROVIDENCIA.— (Avenida El Bosque 822).— JUEVES SANTO: Misa de comunión, a las 17 horas. Misa solemne de la institución, a las 19.30 horas. Hora Santa, a las 22 horas.

PARROQUIA SANTOS ANGELES CUSTODIOS.— Jueves, a las 19.30, misa solemne; a las 22.30 horas, Hora Santa.

IGLESIA DE LOS SAGRADOS CORAZONES.— (Padre Francesas, Alameda 2667).— JUEVES SANTO: 19.30 horas, misa vespertina de la Cena del Señor. Hasta las 24 horas, adoración en el monumento.

I. SAN IGNACIO.— 19 horas, misa solemne de la Cena del Señor. Procesión al monumento. Se puede visitar el monumento hasta las 24 horas.

LOS RITOS DE MAÑANA. — El siguiente es el horario de los ritos litúrgicos de mañana Viernes Santo:

VIERNES, CATEDRAL.— VIERNES SANTO: A las 13.30 horas, lectura de la Pasión de N. S. Jesucristo y predicación del Pbro. don Patricio Infante.

A las 16.30, breve exhortación sobre las ceremonias de ese día.

A las 17, comienza el oficio litúrgico, adoración de la Santa Cruz, oración por la Iglesia y distribución de la sagrada comunión.

BASILICA DE LA MERCED.— VIERNES SANTO: 13.30 horas, Siete Palabras.

15 horas: Ceremonias litúrgicas. Canto de la Pasión, oraciones, adoración de la Cruz y comunión.

BASILICA DE EL SALVADOR.— VIERNES SANTO: 10 horas, lectura y meditación de la Pasión del Señor.

16 horas: Acción litúrgica y comunión.

19.30 horas: Solemne Vía Crucis con la reliquia de la Vera Cruz y sermón de Soledad.

PARROQUIA DE SAN SATURNINO. — VIERNES SANTO: A las 9.30 horas, meditación en la iglesia parroquial. A las 10.45, plática, ambas a cargo del párroco. A las 13.30, Comienza una breve lectura de las Siete Palabras y a las 14.30, Sermón de Pasión, del párrroco. A las 15 horas, Acción Litúrgica: Canto de Pasión. Adoración de la Cruz (lo que antiguamente denominaba Misa de Presantificados). Los fieles podrán comulgar después del sacerdote oficiante y para ello deben estar en ayunas desde las 13.15 hrs., y de líquido hasta una hora antes de la comunión. A las 18.30, el tradicional Vía Crucis, que recorrerá las calles de Santo Domingo, García Reyes, Huérfanos y Libertad. A la vuelta, en la iglesia, sermón de Soledad de María por un R. R. capuchino.

PARROQUIA DE SAN BRUNO. — VIERNES SANTO: 14.30 horas, Lectura de las Siete Palabras.

15.30 horas: Solemne Acción Litúrgica de la Pasión y Muerte del Señor.

Canto de la Pasión según el Evangelista San Juan.

Oraciones Solemnes.

Adoración de la Santa Cruz.

Traslado del Santísimo Sacramento y Comunión del Sacerdote y fieles.

19 horas: Solemne Vía Crucis.

PARROQUIA DE SANTA LUCRECIA. — VIERNES SANTO: A las 13 horas, Ejercicio de las Siete Palabras o Tres Horas. A continuación, Misa de Presantificados y Comunión de fieles.

A las 21 horas: Procesión y Vía Crucis por las calles.

IGLESIA DE SANTA VERONICA.— VIERNES SANTO: 13.30 horas, Lectura de las Siete Palabras.

15 horas: Solemne función litúrgica, lecciones, oraciones y canto de la Pasión; adoración de la Santa Cruz; comunión.

NUESTRA SEÑORA DE LUJAN.— VIERNES SANTO: A las 13 horas, Ejercicio de las Siete Palabras; Sermón de Pasión, por el R. P. Juan Vanherk, o.f.m.; misa de los Presantificados; a las 20 horas: Vía Crucis solemne; Sermón de la Soledad, por el R. P. Rafael van Curven, o.f.m.

IGLESIA DE SAN AGUSTIN.— VIERNES SANTO: A las 15.30 horas, Solemne acción litúrgica, canto de la Pasión, oraciones por los fieles, adoración de la Santa Cruz y comunión de los fieles.

PARROQUIA SAN JUAN EVANGELISTA.— VIERNES SANTO: 13 horas, Práctica de las Siete Palabras.

15.30 horas: Solemne función litúrgica.

19 horas: Vistas sobre la Pasión.

19.30 horas: Vía Crucis. Confesiones: 14.30, 16.30, 19 y 22 horas.

PARROQUIA DE LA MERCED, DE EL SALTO.— VIERNES SANTO: Los oficios, a las 16 horas; a las 18 horas, retiro para caballeros y jóvenes; a las 21 horas, solemne Vía Crucis.

El retiro lo predicará el M. R. P. Fr. Mario A. Caroldi.

IGLESIA CORPUS DOMINI. — VIERNES SANTO: A las 14.30 horas, Función litúrgica, canto de la Pasión, adoración de la Santa Cruz y Comunión de los fieles. Terminados los Oficios habrá predicación y tres de la Novena de la Misericordia.

IGLESIA SAN IGNACIO. — VIERNES SANTO: — 15 horas: Sermón de Pasión.

16 horas: Solemne Oficio Litúrgico: Canto de la Pasión. Adoración de la Cruz. Comunión de los fieles.

19.30 horas: Solemne Vía Crucis.

AL EXTRANJERO. — A Europa, se dirigieron la señora Teresa Silva de Silva e hija María Teresa.

—A Las Sierras de Córdoba (Argentina), don Alfredo Mac Naugton y señora Blanca Marín de Mac Naugton.

—A Río de Janeiro se ha dirigido vía KLM, Samuel Santa Cruz Fernández.

—A Buenos Aires se ha dirigido Javier Vergara Walker.

ENFERMOS. — Se encuentra delicada la señora Adriana Lyon de Valdés.

—Enferma la señorita Regina Undurraga Gana.

—Mejor, don Carlos Vega Macher.

—Se encuentra enferma, la señorita Virginia Larraín Sullivan.

BIBLIOGRAFIA.-

CUADERNOS DEL NUEVO EXTREMO.— La Editorial del Nuevo Extremo, fundada hace unos pocos meses, después de haber lanzado al público el libro del escritor ruso Vladimir Dudinzev, "No sólo de pan", que obtuvo gran éxito de crítica y librería, acaba de iniciar la publicación de unos Cuadernos, a través de los cuales mantendrá informado al público no sólo de la labor que realiza, sino de todo lo nuevo que se publica en nuestro país y fuera de él.

En el número 2, que acaba de ver la luz, se destaca una interesante entrevista al joven escritor José Donoso, cuya novela "Coronación" ha merecido los elogios de la crítica chilena. También se hace referencia a los frutos del Primer Encuentro de Escritores, realizado en Concepción, y se anuncia el próximo libro que presentará en este mes, "Magdalena Carrera", cuya autora es una inglesa que vivió unos años en Chile. Se completa este número con noticias sobre las últimas novedades literarias chilenas y extranjeras.

La bella presentación tipográfica de estos cuadernos, lo variado y ágil del material, hacen de esta publicación una de las más atrayentes que se editan en Chile.

MATRIMONIO CONCERTADO.— Ha quedado concertado el matrimonio de la señorita Mónica Barrollhet Buchanan con el señor Francisco Cóndor Schiavetti. Hicieron la visita de estilo, don Víctor Moller Bordeau y la señora Rebeca Schiavetti de Moller. Bendijo las argollas el Reverendo Padre Carlos Schneider, de los SS. CC.

MARINO MARTIN HIDALGO. — Hoy, a las 21 horas, en la Sala de Exposiciones del Banco de Chile (Huérfanos 972), será clausurada la exposición del pintor español Marino Martín Hidalgo, el cual, durante diez días consecutivos, ha obtenido un éxito sorprendente con sus obras que representan motivos de Chile y de la Madre Patria.

COMIDA.— Un grupo de las relaciones de don Carlos Murillo Cerda le ofreció una comida de despedida con motivo de su próximo viaje a Europa. Asistieron los señores:

Escipión Munizaga y señora Olga Vigil de Munizaga, Jorge Correa Montt y señora Sofía Sutil de Correa, Fernando Agüero Correa y señora Alicia Garcés de Agüero, Augusto Mahna y señora Lucy Greene de Mahns, señoras Ximena Parot de Lyon, Lucy Baeza de Aguirre, María Isabel von Schroeder de Torres, Consuelo Hamel de Labatut, María Victoria von Schroeder de Eyzaguirre, Francisca Moreno de Casanova, señoras Alejandro y Eugenio Greene Valverde, José García Huidobro Dominguez, Adolfo Buldrich, Luis del Villar Valenzuela, Gonzalo Valenzuela Rodríguez, Eleodoro Rojas y Willie Baucher.

FALLECIO DON JOSE MIGUEL SEGUEL EX RECTOR DE UNIVERSIDAD TECNICA

Hondo sentimiento de pesar ha causado en todos los círculos educacionales de esta capital el sensible fallecimiento de don José Miguel Seguel Carrillo, ex Rector de la Universidad Técnica del Estado. Su deceso se produjo a las cuatro de la madrugada de ayer en su casa habitación de Quinta Avenida N.o 1561.

El Consejo Universitario presidido por el Ministro de Educación, General del Aire señor Diego Barros Ortiz, se reunió al mediodía de ayer para tomar acuerdos con motivo del fallecimiento del distinguido educador. En esta oportunidad en su homenaje se guardó un minuto de silencio, y el Ministro Barros Ortiz presentó las condolencias a nombre del Gobierno y suyo propio.

Se acordó declarar duelo por dos días a contar de ayer; izar el Pabellón Nacional a media asta en las diversas escuelas dependientes de la Universidad Técnica del Estado.

En el Cementerio despedirán sus restos a nombre del Gobierno y del Ministro de Educación, el Director General de Educación Agrícola, Comercial y Técnica, señor Hernán Pardo; el Rector de la Universidad Técnica, señor Santiago Lebersa; el Director de la Escuela de Artes y Oficios, señor Héctor Torres; el vicepresidente de la Organización de Técnicos de Chile, señor Alejandro Torres Correa, y un representante de los alumnos.

DATOS BIOGRAFICOS. — El señor José Miguel Seguel Carrillo, había nacido el 25 de agosto de 1910 en Cauquenes, donde cursó las preparatorias y sus estudios humanísticos los realizó en el Liceo de esa ciudad. También fué alumno de la Escuela de Artes y Oficios, donde se destacó como un excelente estudiante, donde se titutó de técnico electricista. En 1943 se graduó de abogado, y su memoria versó sobre el tema "La industria eléctrica ante la Dirección General de Servicios Eléctricos".

Fué abogado del Departamento de Energía y Combustión de la ENDESA; profesor de Electrotecnia de la Escuela de Artes y Oficios y presidente de la Organización de Técnicos de Chile. Finalmente, de 1953 a 1957, desempeñó el cargo de Rector de la Universidad Técnica del Estado. Sus funerales se efectuarán hoy, a las 16 horas, en el Cementerio General, partiendo el cortejo desde su casa habitación, en Quinta Avenida N.o 1561.

ACUERDOS. — La Escuela de Artes y Oficios tomó los siguientes acuerdos: 1) Rendir un homenaje a su memoria guardando un minuto de silencio; 2) Suspender las actividades docentes de la Escuela por dos días; 3) Designar una comisión para que, en representación del Consejo, exprese su condolencia a la familia del extinto; 4) Enviar una ofrenda floral; 5) Asistir a sus funerales en romería; 6) Designar al Director de la Escuela para que despida sus restos en el Cementerio.

Por su parte, la Organización de Técnicos de Chile, acordó: 1) Declarar duelo gremial a través del país durante 10 días; 2) Citar a todos los miembros de la Organización para acompañar sus restos al Cementerio General; 3) Enviar una nota de condolencia a los miembros de la familia; 4) Enviar ofrenda floral; 5) Colocar en el Salón de Honor de la Institución la fotografía; 6) Instituir una beca con el nombre de José Miguel Seguel Carrillo al mejor alumno en el grado.

El Departamento de Educación de las instituciones mutualistas de Santiago acordó enviar una ofrenda floral y hacerse representar por una delegación en los funerales.

BAUTIZO. — En la Clínica Santa María ha sido bautizada, por el Capellán de la FACH señor Ortega Magaly Loreto, una hija de don Héctor Bueno Briceño y de la señora Magaly Besa de Buenos. Fueron sus padrinos, don Rafael Besa Golborne y la señora Dolly Besa de Concha.

MATRIMONIO CONCERTADO. — El sábado 29 de marzo del presente, quedó concertado en Viña del Mar el matrimonio de la señora Olga Bezanilla viuda de Barredo con el señor Eduardo Bezanilla Bertholet.

Bendijo las argollas el R. P. Herve, de los SS. CC.

ESCUELA DE MÚSICA
"RENÉ AMENGUAL"
Exámenes válidos.
Profesores Conservatorio Nacional de Música. Cursos diurnos, nocturnos, piano, violín, canto, acordeón, guitarra, cello, instrumentos de viento, teoría, armonía, historia de la Música; composición y dirección coral a cargo del señor Gustavo Becerra. Cursos especialmente proyectados para aficionados. Kindergarten, orquesta infantil. Clases especiales de impostación de la voz para pedagogos, locutores y gente de Teatro. Inscripción abierta para el coro. Matrícula: HUQUELME 380, 2.o piso, esquina de Compañía. Fono 68391.

Así vende
RADIO CITY
Con sus 3 planes sensacionales toda la línea R.C.A.Victor M.B
CENIT
PLAN Nº 1
A 12 MESES PLAZO Y SIN RECARGO
PLAN Nº 2
A 16 MESES PLAZO Y CON 10 0/0 DE PIE
PLAN Nº 3
CON 20 MESES PLAZO
RADIOFONOGRAFO HF-201 de alta fidelidad. 9 tubos, tocadisco de 3 velocidades.
MODELO 8-X-8. con circuito impreso. 2 parlantes. Cuota mensual $ 4.290.—
R-27-M-3 Tocadisco manual, para 3 velocidades. Cuota mensual $ 2.887.—
MODELO 5-X-11. Receptor popular de alta calidad. 5 tubos. Cuota mensual $ 3.465.—
MODELO 6-X-5. con circuito impreso. Cuota mensual $ 2.860.—
Ponemos a disposición de Ud. nuestro nuevo servicio TECNICO DE REPARACIONES.
AHORA: DISCOS de todas las marcas
RADIO CITY ESTADO 64 y 96
DOS LOCALES PARA SERVIR A UD.

El Gobierno dominicano envía armas y municiones a Batista

LA HABANA, 2 (UP).— La United Press se enteró de que el Gobierno de la República Dominicana ha hecho envíos de emergencia de armas y municiones al Gobierno cubano.

Una orden colocada por el Gobierno cubano en la República Dominicana durante el fin de semana fue prontamente satisfecha, dijeron los informantes. Cinco aviones de pasajeros C-47 empleados para el acarreo de las armas y las municiones desde Ciudad Trujillo hasta La Habana completaron esta mañana la entrega.

Los aviones aterrizaron en el aeródromo del Ejército en Campo Columbia, en los suburbios de La Habana.

No trascendió el volumen ni la naturaleza de la compra, pero se presume que reemplazó la orden por 2.000 fusiles Garand colocada en Estados Unidos, pero que el Departamento de Estado detuviera en Nueva York el 14 de marzo.

Circulan versiones no confirmadas de que Estados Unidos detuvo también un segundo cargamento de armas destinadas a Cuba, consistente en fusiles y algunos tanques. Este cargamento habría sido detenido en Miami más recientemente.

Los aviones utilizados para el transporte de las armas adquiridas en República Dominicana fueron requisados por el Gobierno de las empresas Cuba Aeropostal, Expreso Aéreo y Cubana Airlines. Las dos mencionadas primero son compañías de propiedad privada que operan desde Campo Columbia. Sus aviones son utilizados para el transporte de tropas a la zona de hostilidades en Oriente.

Se presume que las nuevas armas serán utilizadas para equipar a 7.000 reclutas de las Fuerzas Armadas. Su alistamiento elevará los efectivos de las Fuerzas Armadas a más de 30.000 hombres.

Entretanto, no se dispone esta noche en La Habana de un cuadro claro de la situación en Oriente, a causa de la congestión del servicio telefónico. A las cinco de la tarde no se habían establecido comunicaciones pedidas a las ocho de la mañana.

No cabe dudas, sin embargo, que se mantienen las comunicaciones telefónicas y telegráficas con la aparentemente sitiada ciudad de Santiago de Cuba. Hay, asimismo, acceso a esa ciudad por avión, si bien la empresa local cubana de aviación ajustó su servicio diaro a ese extremo de la isla.

En fuente competenten se manifestó que se desarrolla intensa lucha en los sectores de Moa y Mayarí, en Oriente. Sin embargo, se ignora si se refirió a las cuatro escaramuzas anunciadas anteriormente por el Ejército, con un total de "doce muertos rebeldes".

Parece no existir duda, sin embargo, de que si la huelga general no ha sido formalmente declarada en el extremo oriental de la isla, está ya por lo menos parcialmente en marcha. No se trabajó en un buque cargado de petróleo en Santiago, ni en la carga de azúcar en buques de Cienfuegos y Guantánamo.

Las empresas que acarrean gasolina desde La Habana a Santiago de Cuba se niegan, según se informa, a hacer entregas más allá de Matanzas, que está a sólo unos pocos kilómetros de La Habana.

Las compañías cinematográficas informaron que no pueden efectuar su distribución diaria de películas a sus teatros en Camagüey, Santa Clara y Santiago de Cuba.

Se entiende asimismo que Charco Redondo, el mayor yacimiento de manganeso en Oriente, cerró hoy debido al "ausentismo" obrero.

BUDAPEST.— Sonriente, el Primer Ministro ruso, Nikita Khrushchev, agita el brazo derecho para saludar, momentos después de llegar al aeropuerto de Budapest, hoy, en su primer viaje al extranjero desde que se convirtió en Jefe Supremo del Kremlin. Lo acompañan funcionarios del Gobierno húngaro y miembros de su comitiva (Radiofoto United Press).

N.o 81

Santiago de Chile y dada aquí a la publicidad en una nota oficial, fue escrita en papel con membrete de un hotel de Roma, y revela a su autor como "empleado del Servicio de Inteligencia egipcio".

"No puedo ir a tu lado —dice— excepto con permiso de El Cairo, con el cual estoy estrechamente ligado y a cargo de asuntos político-militares. He organizado en Jordania una red de espionaje relacionada personalmente con el rey".

Bandak comunicaba también en la misiva que había sugerido en El Cairo que los refugiados de Palestina en Gaza estuvieran representados en la Conferencia Afro-Asiática de diciembre último, pero que Egipto no permitió la representación del gran Mufti de Jerusalén, que quería presidir la delegación.

El ex diputado jordano decía a su padre que Egipto consideraba que el Mufti era un "demagogo".

Las autoridades jordanas no revelaron de qué medios se valieron para interceptar la carta.

Ejército y rebeldes sostienen encuentros en oriente de Cuba

Es inminente la paralización de actividades en Santiago de Cuba

LA HABANA, 2.— (UP).— La Compañía cubana de aviación suspendió hoy sus vuelos a la mitad oriental de la isla de Cuba, después que se hizo fuego contra uno de sus aparatos que descendía en el aeropuerto de Baracoa, sobre la costa norte de la provincia de Oriente.

Un portavoz de la empresa dijo que la suspensión de los vuelos al interior de la República, afecta a diez ciudades de Oriente, así como a Camaguey, que es la capital de la provincia del mismo nombre. Agregó, sin embargo, que se restablecerá gradualmente el servicio durante el día.

El avión, sobre el cual se hizo fuego a última hora del lunes, era un DC-3 que volaba de Santiago de Cuba a La Habana. Sin embargo, el avión no fue alcanzado. Los disparos fueron hechos por un francotirador oculto cerca del aeropuerto.

Por otra parte, la guerra en frío entre el Gobierno y los revolucionarios cubanos va haciéndose real con pequeños pero frecuentes combates de fuerzas del Ejército rebeldes en la agitada provincia de Oriente.

Las comunicaciones telefónicas o telegráficas entre La Habana y Oriente, son imposibles cuando no sujetas a gran demora. Sin embargo, se dijo a última hora de anoche que Santiago de Cuba, capital de esa provincia, había quedado aislada del resto del país, aunque todo parece indicar que reina la calma en su interior.

Por lo menos 16 rebeldes, fueron muertos y un número indeterminado heridos, y dos soldados quedaron heridos, en cuatro encuentros ocurridos en Oriente desde anoche. Dos de estos encuentros ocurrieron cuando patrullas militares se encontraron con los revolucionarios en lo que parece ser "zonas de concentración".

Se tiene entendido que el Presidente de la República, Fulgencio Batista, dio cuenta al Gabinete en una temprana reunión, de los sucesos militares de Oriente. El Primer Mandatario también hizo una jira por la zona de la gran Habana, aparentemente para inspeccionar las medidas de seguridad.

Se tiene entendido que está por suspender todas sus actividades la enorme empresa minera de la Freeport Sulphur Company en la Bahía de Moaq, sobre la costa norte de la provincia de Oriente. El temor oficial se dice, se basa en que los rebeldes "visitaron" ayer las instalaciones, tras lo cual los obreros comenzaron a abandonar sus labores de construcción. Funcionarios de la Central, dícese, temen que es inminente el cese de todas las obras.

Los rebeldes asaltaron la pequeña población de Moa, y dieron muerte a un soldado que hallaron allí.

Los escasos despachos llegados de Santiago de Cuba, indican que también es inminente la huelga general dentro de esa ciudad. Se dijo que sólo dos ómnibus entraron o salieron de ella el lunes, contra un total normal diario de unos 70, que salen hacia La Habana y otros puntos de la provincia, o llegan a Santiago.

El servicio ferroviario entre Santiago de Cuba y Camaguey, también está paralizado. Un "Gas-Car" partió de Santiago con dos pasajeros a bordo. Normalmente esos "Gas-Car" llevan de 60 a 100 pasajeros en cada viaje.

Un camión-tanque de gasolina de la Texas Oil Company, fue incendiado a unos seis y medio kilómetros de Santiago, con la pérdida de 4.000 galones de combustible. El Puente de Cauto a Cristo fue destruido por una bomba.

Despachos de la United Press, procedentes de Santiago de Cuba, dicen que artilleros del Ejército equipados con ametralladoras se han situado en las azoteas de todos los edificios principales, en preparación para cualquier acontecimiento. La policía patrulla las calles sólo en vehículos motorizados, y en parejas.

Los propios despachos de la capital Oriental, dan cuenta de que han aumentado los precios de los artículos alimenticios, en vista del "Estado de Sitio" virtual. Las tiendas de comestibles han quedado casi agotadas por las compras de la población ante el temor de graves acontecimientos. Ni un sólo camión de "frutos menores" llegó a Santiago el lunes.

Se dice que en Manzanillo la situación es muy similar a la de Santiago. Todo el servicio de trenes y ómnibus ha quedado paralizado en el pequeño centro portuario. Fuertes pattullas militares recorren las calles. El sistema de telégrafos del Estado no funciona desde Manzanillo, a lo largo de la costa del Golfo de Guacanayabo. Además, desde el domingo no llegan comestibles a esa población, que, normalmente, recibe una docena de camiones cargados de frutos menores de Cueto, Holguín, Niquero, Bayamo y Palma Soriano. Durante toda la noche del lunes faltó la electricidad en Manzanillo, y se dijo que los rebeldes sabotearon la Central Eléctrica.

Fuentes del Gobierno dijeron que una poderosa fuerza rebelde —calculada en 250 hombres— atacó la oficina de Telégrafos en Cauto, y escapó con los equipos. Los servicios telegráficos quedaron interrumpidos de Victoria de las Tunas a todos los puntos del oeste de la provincia de Oriente.

Medidas de seguridad a la llegada de Nikita Khrushchev a Budapest

BUDAPEST, 2.— (U. P.).— Nikita Khrushchev llegó hoy en visita oficial a Budapest, diciendo que los "estrechos vínculos" entre Rusia y Hungría, "no podrán ser nunca destruidos" por Occidente.

Este es el primer viaje de Khrushchev al extranjero desde que asumió en Moscú el cargo de Primer Ministro, la semana pasada, y también el "debut internacional" de su "heredero presuntivo" Frol R. Kozlov.

Khrushchev llegó a Budapest en un avión de pasajeros ruso a reacción TU-104. Millares de soldados y policías tendieron un cordón de seguridad en el aeropuerto.

Khrushchev fue el primero en salir del avión, sonriendo y saludando con el brazo a un millar de comunistas que lo aclamaban, aunque separados de él por una sólida barrera de milicianos formados de tres en fondo.

"Occidente ha tratado en vano de perturbar las relaciones pacíficas entre Hungría y la Unión Soviética. Sin embargo, los estrechos vínculos entre nuestros dos países, no podrán ser nunca destruidos", declaró.

El Primer Ministro húngaro, Janos Kadar respondió al breve discurso de Khrushchev diciendo:

"Hungría no olvidará nunca a las tropas soviéticas que libertaron a nuestro país".

Khrushchev vino aquí a fin de participar en las ceremonias de la liberación de Hungría por el Ejército soviético al final de la última guerra mundial.

Al comenzar la ceremonia de bienvenida, Kozlov descendió del avión y desde ese momento permaneció, inexpresivo y callado, a la derecha del jovial y exuberante Khrushchev.

La presencia de Kozlov llamó mucho la atención, ya que es la primera vez que sale al extranjero desde que Khrushchev lo elevó a la categoría de su principal lugarteniente, nombrándolo Primer Vicepresidente del Consejo de Ministros.

Terminada la ceremonia de bienvenida, Khrushchev, sus acompañantes y los dirigentes húngaros se trasladaron a Budapest en una caravana de automóviles. A todo lo largo del trayecto de 17 kilómetros desde el aeropuerto, policías y soldados formaron a ambos lados de la carretera, a intérvalos de menos de 20 metros cada uno.

(La agencia Tass informó por la noche que los dirigentes soviéticos habían sostenido una "conversación" con los jefes del Gobierno húngaro y dirigentes del Partido Socialista de Trabajadores (comunista) en horas de la tarde).

COLECCION DE JOYAS PARA REINA ISABEL

LONDRES, 2.— (UP).— La colección de joyas de aguamarina del pueblo del Brasil obsequiada a la Reina Isabel, llegó a Londres.

Pero no serán entregadas a la soberana hasta fines de mes, tras que haya regresado el Embajador Asis de Chateaubriand, que se ha perado aquí a mediados de enero.

Las joyas incluyen un magnífico brazalete y un broche de aguamarina. Harán juego con el collar que Brasil obsequió a la Reina con motivo de su coronación.

Las joyas están en un estuche de cuero verde esmeralda, forrado de terciopelo blanco. Las grandes piedras rectangulares están rodeadas con profusión de diamantes. Se tiene entendido que la Reina hará con algunas de las piedras del estuche la tiara que se hizo hacer. En su forma tendrá un juego completo de joyas de aguamarina.

Guillermo Patricio Kelly habría llegado a B. Aires

BUENOS AIRES, 2.— (U. P.) — Versiones no confirmadas dicen que el peronista Guillermo Patricio Kelly, jefe de la Alianza Libertadora Nacionalista hasta la caída de Juan D. Perón, está de regreso en Buenos Aires y ha secuestrado a sus dos hijos, una niña de 14 años y un varón de nueve.

Los niños estaban a cargo de la señora de Kelly mientras se resuelve el divorcio de los padres. Ambos salieron esta mañana del departamento de su madre para ir al colegio, pero no asistieron a clases y más tarde la señora de Kelly informó a la policía que habían desaparecido.

El portero de la casa de departamentos manifestó que un hombre que dijo ser Kelly le había llamado por un teléfono automático y había preguntado por sus hijos.

El hecho de haber usado el teléfono automático indica que el autor del llamado estaba dentro de la ciudad, o por lo menos, del Gran Buenos Aires, pues no hay aparatos de ese tipo fuera de dicha zona.

Kelly fue apresado al triunfar la revolución antiperonista de septiembre de 1955. Huyó de la cárcel de Río Gallegos, en el sur argentino, el 17 de marzo de 1957 con otros peronistas presos, y todos ellos fueron a Chile.

Posteriormente, cuando la Corte Suprema chilena ordenó su extradición a la Argentina, Kelly se fugó de la prisión de Santiago, y al cabo de cierto tiempo apareció en Venezuela, de donde salió al caer Marcos Pérez Jiménez para asilarse en Haití.

Terminó la huelga de hambre que declaró grupo de cubanos

BROWNSVILLE (Texas), 2 (UP).— Los 35 rebeldes cubanos que llevaban una semana sin comer y habían emprendido una "huelga de hambre hasta la muerte", resolvieron esta noche volver a comer.

Arnaldo Barron, jefe del grupo de cubanos, ordenó al mismo tiempo que se pusiera fin a la huelga de hambre emprendida por otros grupos de cubanos rebeldes en Nueva York, México, Miami y Chicago, en movimiento de solidaridad con los de Brownsville.

Un portavoz manifestó que la suspensión se acordó en vista de las seguridades dadas por el Departamento de Estado, de que este país no enviará armas al Gobierno de Fulgencio Batista.

Las autoridades federales habían separado a Barrón y a tres dirigentes más del grupo de cubanos detenidos aquí, con el propósito de quebrar la moral del grupo.

Los cuatro fueron conducidos a otras cárceles, pero un juez federal ordenó a última hora de hoy que volvieran a la cárcel de Brownsville. Poco después de volver, los cubanos pusieron fin a la huelga.

El grupo estaba encolerizado porque un guardacostas de los Estados Unidos apresó al barco "El Orión", en el cual se dirigían hacia Cuba para unirse a las fuerzas de Fidel Castro, porque después de arrestados se les encarceló en la cárcel del condado de Cameron, situada en esta ciudad de Brownsville.

"El Orión", buque de 21 metros de eslora, estaba cargado de cañones y municiones. El guardacostas lo apresó el jueves por la mañana temprano. Los rebeldes llevaban ya ese día de sin comer. No lo habían hecho unos, por causa de la excursión que les embargaba, y otros por falta de tiempo.

Tranquilidad en Paraguay

Intento subversivo fue frustrado por las autoridades en la madrugada: ayer

ASUNCION, 2 (UP).— En esta capital no se percibió hoy intranquilidad ni signos de anormalidad como consecuencia del ataque realizado en la madrugada de ayer en la localidad de Coronel Bogado. Un grupo de 40 personas, al parecer de tendencia febrerista y desplegando pistolas-ametralladoras, atacó la Jefatura de Policía. En el intercambio de tiros se registraron varios muertos y heridos.

Hoy, el Presidente Stroessner visitó a Coronel Bogado, acompañado por el Ministro de Defensa, general Marcial Samaniego, y otros altos jefes militares.

Un comunicado oficial dice que el grupo agresor estuvo al mando del ex coronel Espiridión Chamorro, y que en la acción resultó herido el ex teniente primero José Prieto, que fue capturado.

Añade que el Gobierno reprimirá "con energía e implacable severidad cualquier intento que pretenda alterar la tranquilidad y el orden público".

En audición radial, el Partido Colorado, que es el gobernante, denunció que el frustrado golpe de Coronel Bogado es parte de "un vasto plan subversivo".

Fuentes oficiales dijeron que los grupos atacantes se organizaron principalmente en territorio argentino y que cruzaron la frontera a la altura del pueblo de San Cosme, sobre el río Paraná.

El Alcalde de Coronel Bogado, Crispulo Ibarra, dijo que el asalto lo sorprendió en su domicilio, pero que al oír los primeros disparos, pudo llegar al lugar de los hechos en compañía de cuatro soldados de su custodia, e intervino en la refriega.

Añadió que ante la fuerte resistencia policial, los rebeldes se desbandaron y huyeron hacia San Cosme, abandonando varias pistolaametralladoras, cajas de proyectiles y cargas de dinamita. También se incautó la policía de un camión utilizado por los rebeldes, dotado de un radiotransmisor.

Ibarra resultó herido en el pecho, y fue traído a Asunción para su atención en un sanatorio.

HONRAS FUNEBRES AL CARDENAL A. VERDE

ROMA, 2 (UP).— En la Basílica de San Eugenio a Valle Giulia tuvo efecto hoy una misa de réquiem por el Cardenal Alessandro Verde, que, al fallecer, a los 93 años de edad, era el miembro más viejo del Sagrado Colegio de Cardenales.

Diez Cardenales de la Curia romana asistieron a la ceremonia. El Cardenal Eugene Tisserant, nativo de Francia, decano del Colegio, impartió la absolución a nombre del Papa Pio XII.

Una unidad militar italiana rindió los honores militares a Verde. De acuerdo con el Concordato entre el Vaticano e Italia, los Cardenales, como Príncipes de la Iglesia, tienen derecho a tales honores. También asistieron a la misa funcionarios del Gobierno italiano.

La muerte del Cardenal Verde redujo el número de componentes del Sagrado Colegio a 56. Normalmente, ese Colegio cuenta con 70 miembros.

El deceso del Cardenal Verde reanudó las conjeturas de que el Santo Padre pronto convocará a un Consistorio para designar nuevos Cardenales.

EE. UU. suspendió su ayuda militar a Cuba

WASHINGTON, 2.— (UP).— El representante demócrata por el Estado de Oregón, Charles O. Porter, declaró esta noche que el Gobierno de Estados Unidos no reanudará su ayuda militar al Gobierno de Fulgencio Batista hasta que las condiciones en Cuba vuelvan a la normalidad.

Porter dijo que el Departamento de Estado le aseguró que un embargo de armas ha sido establecido sobre la convulsa isla del Caribe.

Añadió que le informaron que antes de que se diera nueva ayuda militar a Cuba se haría un anuncio público por el Gobierno de Estados Unidos, y que éste se haría sólo una vez que quedara restablecida la tranquilidad en el país.

Porter hizo la declaración a la United Press coincidiendo con informaciones procedentes de Miami, de que una delegación del Gobierno cubano había salido hacia Washington en busca de armas para sofocar las actividades intensificadas del jefe rebelde Fidel Castro.

Aunque el Departamento de Estado había revelado previamente esta semana que había impedido el embargo de 1.950 fusiles Garand, comprados por el Gobierno cubano en vista de "las tensiones políticas" en Cuba, Porter dijo que hizo su gestión de hoy para asegurar de que no se trataba sólo de un caso aislado de embargo de armas.

"Se me ha asegurado por altos funcionarios del Departamento de Estado —dijo Porter— que no habrá más embargoes de armas a Cuba hasta que la presente tensión se haya calmado".

Y agregó:

"No habrá nuevos embargoes de armas a Cuba sin que el Gobierno haga un anuncio oficial de que va a hacerlo".

El representante de Oregón, que frecuentemente ha pedido al Gobierno que retire su ayuda militar a los dictadores latinoamericanos, comentó:

"Me siento satisfecho de la decisión del Gobierno".

Se tiene entendido que hace sólo dos días —el lunes de esta semana— el Secretario Adjunto de Estado a cargo de los Asuntos Interamericanos, Roy R. Rubottom, dijo a la Comisión de Relaciones Exteriores del Senado en una sesión secreta que los Estados Unidos al detener el embargoe de fusiles, no estaban haciendo otra cosa que seguir la política usual de este país en todos los casos en que se produce "tensión" en una nación que recibe ayuda militar de los Estados Unidos.

Se cree que Rubottom dijo también a la Comisión que el Gobierno de los Estados Unidos mantendrá neutralidad absoluta en la disputa cubana.

Un comunicado del Departamento de Estado dijo que ha sido "práctica constante" del Gobierno "estudiar cuidadosamente" los envíos de armas que se hacen a lugares en que se produce tensión política.

El comunicado manifiesta lo que sigue:

"Deseamos, por ejemplo, obtener la seguridad de que las armas se destinan a usos que están de acuerdo con los objetivos de la Ley de Seguridad Mutua".

Los funcionarios explicaron que estos objetivos se refieren todos a la defensa del continente contra la agresión extranjera y la subversión comunista.

LISTOS LOS AZTECAS PARA LA COPA DAVIS

CIUDAD DE MEXICO, abril. — (UP).— El veterano tenista mexicano Gustavo Palafox será el capitán del equipo mexicano que participará en los matches de tenis por la Copa Davis en la zona europea, pero no actuará como jugador.

Este año, por segunda vez, México figurará en la zona europea del torneo.

Los cuatro jugadores mexicanos que formarán el equipo son Mario Llamas, Francisco Contreras, Antonio Palafox y Rafael Osuna.

Osuna derrotó al favorito Esteban "Pajarito" Reyes en un match de eliminación, y fue seleccionado para formar parte de la representación.

Los mismos tenistas acudirán a los Octavos Juegos Centroamericanos y del Caribe, que tendrán lugar en Caracas, Venezuela, en diciembre del año actual.

Complot de inspiración comunista en Indonesia

SINGAPUR, 2.— (U. P.).— Los rebeldes indonesios anunciaron hoy haber desbaratado un complot de inspiración comunistas de altas figuras militares, policiales y políticas para derribar al gobierno revolucionario del centro de la isla de Sumatra. Añadieron que habían sido arrestados cuatro cabecillas y que el movimiento había sido fomentado por agentes comunistas enviados por el Gobierno Central indonesio.

Según informaciones llegadas desde la capital rebelde, Bukittinggi, los complotados habían logrado hacer que una parte considerable de la guarnición de Bukittinggi huyese hacia las selvas vecinas con su comandante.

La revelación de este complot indica que los jefes revolucionarios sumatranos se hallan frentes a una seria defección de sus fuerzas en momentos en que su situación militar se torna grave.

En el instante en que se reveló el complot, funcionarios del Gobierno Central pronosticaron en Yakarta que el Gobierno iniciaría pronto su embestida final para aplastar a la rebelión en Bukittinggi y Padang.

El Primer Ministro rebelde declaró, que su Gobierno estaba haciendo los aprestos para evacuar a la población civil desde las zonas costeras y preparar allí la lucha final. Pero los jefes rebeldes sostienen que la situación es "bien dominada" en la zona central de Sumatra, no obstante ese complot.

En El Callao sigue la "Tahiti Nui II"

LIMA, 2 (UP).— La balsa "Tahiti Nui II Segunda", sigue surta en aguas de El Callao sometida a reparaciones que la pongan en condiciones de continuar la travesía a la lejana Polinesia.

Juan Bugueño y Alain Braun, tienen a su cargo el acondicionamiento de la embarcación, utilizado para ello palos de balsa, cañas y rogas, sin emplear ni un solo clavo, conforme a instrucciones de Eric de Bisschop, jefe de la expedición.

Con excepción del capitán De Bisschop, que repone sus energías durmiendo en un hotel central de Lima, los cuatro tripulantes, a saber, Bugueño, Braun, Pellisier y Bernier, prefieren dormir a bordo de la "Tahiti Nui" en El Callao, al mismo tiempo que la vigilan.

Actualmente no conviene a USA suspender sus pruebas atómicas

WASHINGTON, 2.— (UP).— El Presidente Eisenhower denunció hoy la decisión de Rusia de suspender sus pruebas de armas nucleares como una triquiñuela que simplemente nadie podría tomar en serio.

En su conferencia de prensa sin embargo, el Presidente admitió que puede que haya cometido un error, desperdiciando una oportunidad propagandística, cuando decidió no seguir la mano a los rusos anunciando que Estados Unidos había considerado también la posibilidad de suspender sus pruebas, pero llegando a una resolución contraria a la idea, por el momento.

Eisenhower admitió igualmente que, desde el punto de vista de la propaganda, habría sido más conveniente para Estados Unidos anunciar una suspensión de sus pruebas antes que los rusos proclamaran el fin de las suyas, pero añadió que la cuestión fue cuidadosamente considerada por el Gobierno y que la decisión fue adversa porque una actitud de esa especie habría sido simplemente una maniobra publicitaria.

El Presidente expresó que, en la contextura general de los problemas mundiales, las pruebas de armas nucleares eran solamente una cuestión marginal y que la decisión soviética era sencillamente una treta que nadie podría tomar en serio.

El Presidente usó la expresión popular "Gimmick", que denota algo atractivo o llamativo, pero de poco valor real.).

Cuando se le preguntó por qué Estados Unidos no se había adelantado a los rusos anunciando que había resuelto no seguir el mismo camino por considerarlo una "iniciativa hueca", el Presidente contestó que consideró preferible no decir nada.

Eisenhower hizo este comentario en primera persona, diciendo que fue preferible para él no decir nada, pero de inmediato añadió que puede que se haya equivocado.

El Presidente dijo que suspender sus pruebas nucleares no sería conveniente para Estados Unidos en estos momentos. Con esto último parecía que trataba de entreabrir la puerta para que lo haga más adelante, aun que indudablemente dentro de un sistema internacional de inspección a prueba de engaños.

Interrogado sobre si actualmente es posible captar cualquier explosión nuclear, Eisenwoher dijo que, en su opinión, cualquier explosión de gran potencia no podría pasar inadvertida, pero que todavía es posible realizar explosiones subterráneas o en regiones remotas sin que se las capte con instrumentos.

El Presidente rechazó con visible enojo los cargos de que Estados Unidos actúa sólo negativamente en los asuntos mundiales.

No se es negativo sólo porque se es firme, declaró Eisenhower, sacando del bolsillo una hoja escrita a máquina en la que se enumeraba una larga lista de proposiciones hechas por Estados Unidos en los últimos doce años en favor de la paz mundial.

El Presidente expresó también que, a pesar de las actitudes de Rusia, Estados Unidos no ha perdido la esperanza de concertar una entrevista de Jefes de Gobierno con Rusia, añadiendo que ese contacto podría ser concertado fácilmente si Rusia adoptara una actitud más conciliatoria.

Eisenhower declaró que Estados Unidos no debía abandonar jamás la esperanza de llegar a entendimientos con Rusia, aunque al principio fueran sólo de poca monta.

Repercusiones por la baja experimentada en precio del plomo y zinc

WASHINGTON, 2.— (UP).— México advirtió hoy a la Organización de Estados Americanos (OEA), que los países productores de minerales de la América Latina, especialmente México, Perú y Bolivia, "se hallan frente a una seria emergencia".

El Embajador mexicano, Luis Quintanilla, encareció a la OEA poner prontamente en manos de las Naciones Unidas un estudio en que se muestre la aguda baja experimentada por el precio del plomo y el zinc y sus repercusiones en la economía latinoamericana.

Después de la declaración del Embajador mexicano y de su aprobación por los delegados de los diversos países presentes, el Consejo de la OEA adoptó por unanimidad la resolución mexicana.

La moción de enviar la cuestión a conocimiento de las Naciones Unidas fue patrocinada también por Perú y Bolivia.

El Embajador Quintanilla señaló que la situación de los minerales se había tornado tan inestable, que era de suficiente importancia que la organización internacional hiciese un amplio análisis de la situación.

Aun cuando no lo dijo, es evidente que las observaciones del Embajador Quintanilla tuvieron por objeto recalcar a Estados Unidos el efecto perjudicial que sobre los países latinoamericanos tendría cualquier aumento de los derechos aduaneros a las importaciones de plomo y zinc, como se ha propuesto a la comisión de tarifas aduaneras de Washington. Si esa comisión recomienda las aludidas alzas, el Presidente Eisenhower puede, por la ley, aceptar o rechazar la recomendación.

México, Bolivia y Perú han hecho representaciones al Departamento de Estado, poniendo de relieve que un aumento de esos derechos tendrá un efecto grave sobre su economía.

Eisenhower aborda con cautela la situación económica de la nación

WASHINGTON, 2.— (UP).— El Presidente Eisenhower, previendo posibles dificultades en años venideros, empezó hoy a tratar de frenar la marcha de los programas de gran gasto contra la crisis formulados por el Congreso, dominado por los demócratas.

El Presidente dijo que no se opone a una pronta acción en proyectos de ley que sean "realmente eficaces" en la lucha contra la mala situación de la vida mercantil. Pero pidió cuidadosa consideración de tales medidas para tener la seguridad de que no perjudicarán "las perspectivas a largo plazo de nuestra economía".

En su audiencia periodística de hoy, Eisenhower declaró que la economía no puede recibir estímulo "simplemente invirtiendo fondos federales", y que preferiría ver más gastos de intereses privados en los esfuerzos nacionales por salir de la depresión.

Refiriéndose a "características discutibles" del proyecto de ley que promulgó ayer, dijo que "si no enfocamos esto en forma racional, nos haremos más que buscarnos para el futuro dificultades que habrán que sumar a las de ahora parecen pequeñas".

El Presidente reiteró su advertencia de que "tenemos que sistematizar y contemplar muy detenidamente propuestas de reducción de impuestos. No dio indicios de cuándo podría haber una decisión sobre este capítulo, pero dijo que está recibiendo mucha abundancia de consejos en favor y en contra de la reducción.

Eisenhower recomendó calma en las decisiones económicas cuando se le preguntó si, a su juicio, el Congreso está precipitándose demasiado en su acción relativa a programas de gastos liberales contra la crisis, como la ley de vivienda. Y las pendientes medidas de carácter de obras públicas. Dijo que, si se promulgan esas medidas, "no veo los exámenes adecuados, no veo cómo pueden desarrollarse con previsión", y expresó la opinión de que hay que separar la política de las medidas económicas.

"SOMOS LOS CAMPEONES MORALES".-

"El gol chileno fue offside", dice Cardoso

El entrenador del equipo brasileño agrega que los arbitrajes fueron malos y parciales.— "De todas maneras estamos agradecidos del público chileno".

TRES SEGUNDOS.— Ha terminado el Campeonato Sudamericano Juvenil de Fútbol, con el equipo uruguayo a la cabeza, bien guardado que estará el título. Y en el segundo puesto quedaron tres cuadros: Argentina, Brasil y Perú, con los mismos 6 puntos. A muchos les gustó más que ninguno el elenco argentino, que presentamos en este grabado, por su tecnicismo y altos valores individuales. Queda confirmado, no como excusa de nada, sino como antecedente y como evidencia, que los conjuntos uruguayo y argentino trajeron elementos de más de 18 años. En un próximo torneo habrá que estudiar la manera para evitar estas anomalías.

"Aunque debemos aceptar, y como buenos deportistas, los resultados de la lucha, sin embargo creo que ahora, y frente a Chile, nuestro empate fue injusto. Porque el gol chileno fue obtenido netamente off-side. Me gustaría tener un film para demostrarlo. El atacante nacional no pudo hacer el gol en las condiciones que recibió el balón. Y esto lo hubiere notado cualquier juez que, como el que dirigió las acciones, no hubiere estado pensando en que dirigía un encuentro entre Chile y Brasil, sino entre Brasil y Uruguay. No nos explicamos en otra forma esta grave falla suya, que nos privó del campeonato. Por eso, y por la forma como se condujeron mis rapaces en el campo, me atrevo a afirmar que Brasil fue el campeón moral del torneo."

Tales las declaraciones que formuló ayer a LA NACION el entrenador del equipo juvenil del norte, Milton Cardoso, cuando le entrevistamos en el hotel, y se disponía a tomarse un descanso después de salir a las últimas compras antes del regreso, fijado para el viernes, vía Lima.

Nos agregó el coach que, justamente, el campeonato había adolecido de vacíos en los arbitrajes. Si no los hubo más parciales, como el que destaca que les afectó antenoche, ante Chile, los hubo débiles, permitiendo las acciones recias, que deslucieron el desarrollo del que debió ser, siempre, un interesante torneo. Los jóvenes que debutaban en un torneo internacional, según su juicio, merecían un control con más jerarquía y de acuerdo con la importancia del certamen. Lo que ocurrió en Santiago, recalcó, no constituyó propiamente un estímulo para muchos, en especial para los brasileños.

"De todas maneras, estamos agradecidos del recibimiento cordial que nos brindó el público chileno en todo momento, incluso en la despedida. Pese a no salir victoriosos, al campeonas se dio palmas al equipo, con una cordialidad que no hizo sino confirmar el cariño que se tiene acá por nuestro deporte. Muito obrizado."

Ya libres de compromisos, Geraldo y sus compañeros se dedicaron ayer a pasear, a aceptar algunas invitaciones recibidas de amigos chilenos y también, a efectuar las habituales adquisiciones. El ánimo pronto volvió a su normalidad y ya a mediodía no había rostros muy tristes en el hotel. Se habían olvidado casi las incidencias del campeonato, y... para otra vez será.

En la tarde y en la noche se juntaron en grupos también, para ir al cine y conocer más los pasatiempos que brinda Santiago. Pero sin olvidar la disciplina, que se mantuvo, como el primer día.

Hoy continuará igual la "largona", para estar listos para abandonar mañana Chile, que les fue grato, ya lo vuelven a expresar. Tanto, que muchos quisieran "voltar" pronto.

AHI LO TIENEN.— Serral, fogoso delantero venezolano, es llevado inconsciente, luego de los golpes que recibieron en su match personal con Quimpos. Venezolanos y uruguayos protagonizaron un partido de tanias irregularidades y situaciones de escándalo, que no creemos haber presenciado otro más o menos parecido en nuestras canchas. Como final de campeonato, sin duda que los dos equipos se sacaron un cero.

A LAS 22 HORAS.—

ESTA NOCHE COMIENZA EL CUADRANGULAR DE HOCKEY

En la cancha Ferrobadminton, con participación del equipo argentino "Unión Estudiantil" de San Juan.— Actuará, además, el seleccionado chileno que se prepara para el campeonato mundial de Portugal

ESTA NOCHE, a las 22 horas, se dará comienzo a un campeonato cuadrangular de hockey en patines, organizado por el Club Ferrobadminton, con motivo de inaugurar su cancha en Av. Subercaseaux. La importancia que se advierte en esta competencia es la presentación que hará el equipo argentino de San Juan, "Unión Estudiantil", que debuta en nuestras canchas. Alternarán además en este torneo, Guadalupe, de Quinta Normal; Ferrobadminton y la selección que prepara la Federación Chilena para concurrir al Campeonato Mundial de Portugal.

Esta competencia servirá para conocer el estado de los jugadores chilenos que han sido llamados como preseleccionados, como Francisco Luna, Carlos Mourges Jr., Juan Rojas, Mario Ibáñez, y Claudio Salinas, además de los cracks ya conocidos. Para estos partidos del cuadrangular, el entrenador Rafael Casali dispuso la actuación de los siguientes jugadores: Arqueros, Jorge Cordero y Sergio Moreira; defensas, Héctor Pellegrini y Domingo Tunzi; centros, Alfonso Finayterry y Wilfredo Bendeck; delanteros izquierdos, Mario Finalterry y Carlos Pellegrini, y delanteros derechos, Ignacio Spadaro y Luis Bravo.

La delegación argentina del "Unión Estudiantil" de San Juan viene formada por las siguientes personas: Presidente, señor José A. Maza; árbitro y masajista, señor Roberto Soza; utilero, señor Rafael Moreno; jugadores: arqueros, Alonso Luis, Francisco Pantana, Héctor Hugo Victoria, Luis Magilli, Rubén Alonso, Joaquín Díaz, y Oscar Ahumada. Este último, radicado en Argentina como entrenador. El programa completo para hoy es el siguiente:

Cancha Av. Subercaseaux 3050 entre S. Alfonso y Conferencia, 21.30 horas: Ceremonia de inauguración; 21.45 horas: partido del seleccionado Federación con Guadalupe, y Unión Estudiantil con Selección de la Federación.

Sábado, cancha Guadalupe: 10.30 horas: Ferro con Seleccionado de la Federación y 11.30 horas: Unión Estudiantil con Guadalupe.

ESCALADORES JAPONESES CON S. E.— Una visita de cortesía hicieron ayer a S. E. el Presidente de la República, los escaladores japoneses que vencieron los Andes Patagónicos, en compañía de una expedición chilena. El grupo de japoneses pertenece al Club de la Universidad de Kobe, de donde vinieron especialmente a cumplir esta proeza de escalar las alturas de una región montañosa y de sumo peligro. Ahora, ya realizada la misión, visitaron la Moneda, acompañados del Embajador de Japón, Excmo. señor Rokuro Yaguchi, y del presidente de la Federación de Andinismo y Excursionismo, señor Boris B. Kreisel, quienes presentaron sus respetos al Primer Mandatario. En el grabado aparece el Presidente Ibañez, rodeado de los deportistas visitantes que, incluso, le agradecieron las atenciones recibidas en nuestro país.

JALEA REAL VENCIO AL AMERICA POR 3-1

EN SU CANCHA de Pedro de Valdivia Norte, el Club Jalea Real venció al América, por la cuenta de 3-1. El equipo vencedor formó con los siguientes jugadores: Rosales; Baeza, Jiménez y Maldonado Orrego y Pérez; Rosales, Ahumada, Larredonda, Orrego y Donoso.

"El gol del año", un espectáculo que interesará a todos los aficionados

DENTRO DE POCO comenzará a realizarse en diversos teatros de la capital un espectáculo teatral-deportivo que puede ser de extraordinaria atracción. Se trata del llamado "Gol del Año", y consiste en lo siguiente:

Después de finalizada la función teatral —que presentará una obra de Pepe Rojas—, se hará un sorteo entre los asistentes, de acuerdo al número del talón de la entrada, hasta elegir —proporcionalmente en todas las localidades— diez asistentes. Cada uno de ellos tendrá derecho a "convertir un gol". Se levantará un arco, con las medidas reglamentarias, en el centro del escenario, ubicándose en la platea una tarima de 2 metros por 1, que quedará a la distancia de 12 yardas, la misma que se exige para los tiros penales en el fútbol oficial. Desde esa tarima, los elegidos —uno a uno— probarán puntería en contra de un arquero enmascarado, que custodiará la valla. El que no acierta, nada pierde. Pero el que convierte el gol ganará cinco mil pesos. Como en cada función se destinarán 50 mil pesos para premios, cuando no sea batido el arquero, el dinero irá a aumentar los premios de las reuniones siguientes. Además, habrá un premio al que puede optar cualquiera de los que señalaron un gol, que será de 15 mil pesos, y que aumentará en esa misma suma cuando nadie lo gane. El que se aventure contra el pozo, al fallar, perderá el premio ya ganado. Pero si acierta, cobrará los dos.

El arco será defendido por un guardavallas profesional, que ganará el 10 por ciento de los premios por los goles que ataje.

Julio Vargas preside hockey en Concepción

CONCEPCION. — El señor Julio Vargas, fue elegido presidente de la Asociación de Hockey en Patines, para el período 1958-1959.

El resto de la directiva, designada por el Consejo de Delegados en una reunión por momentos violenta, es el siguiente:

Vicepresidente, señor Fernando Obregón; secretario, señor Alberto Silva; tesorero, señor Carlos Pacheco, y director, señor Humberto Cazinelli.

MARTINEZ, NUEVA ADQUISICION DEL CLUB O'HIGGINS

RANCAGUA.— Numerosos "hinchas" fueron hasta Graneros a presenciar el partido de O'Higgins contra el cuadro de aquella localidad, donde Juvenal Soto descolló nitidamente. También actuaron la nueva adquisición, Tordillo Martínez y también Roberto Rodríguez, que seguramente serán los ídolos del fútbol en esta ciudad. La victoria, como se esperaba, correspondió al O'Higgins por la cuenta de seis a cero, actuando O'Higgins con Bustos; Soto, Salazar y Romero; Fozo y Rodríguez; Salamanca, Acuña, Soto, Martínez y Morales.

La nueva esperanza de O'Higgins se halla ya en esta ciudad. Se trata de Raúl "Tordillo" Martínez, natural de Tucumán, Argentina, quien de 19 años pasó a River Plate. Después entró a Lanús y últimamente pasó a San Lorenzo de Almagro. Martínez tiene una anécdota bastante divertida. San Lorenzo había arreglado con el "Oviedo" de España, pero cuando le vieron que tenía el cabello rijizo desistieron de contratarlo. En otra ocasión, un club, también español, quiso contratarlo, pero Martínez antes se tiñó el pelo. Empero, recibió una mejor oferta de O'Higgins y se resolvió venirse a Rancagua.

MAÑANA PARTIRA A LIMA EL EQUIPO CHILENO DE FUTBOLISTAS JUVENILES

EN LA MAÑANA de mañana viernes, en avión de la Línea Aérea Nacional, partirá a Lima el equipo juvenil chileno que intervendrá en el cuadrangular organizado por la Federación peruana, y en el que participarán, además del dueño de casa, los elencos de Venezuela, Brasil y Chile. Presidirá la delegación el dirigente señor Hidalgo Ceballos Bustos, y llevará como director técnico a Fernando Riera. El equipo, salvo modificaciones de última hora, será el siguiente:

ARQUEROS: Eugenio Matilla y Santander, de San Felipe.

ZAGUEROS: Sepúlveda, Barrientos (U. Católica), Zúñiga y Evzaguirre (U. de Chile).

MEDIOZAGUEROS: Varas, Rojas y Parra (Audax Italiano).

DELANTEROS: Basilio González, Jorge Dagnino, Venegas, Iturrate, Fouilliouxx, Castillo (San Felipe), Ibañez, Toro (Colo Colo) y Martínez (puntero derecho de U. de Chile). La inclusión del centrodelantero Sulantay era hasta ayer dudosa, y dependía del informe que habrá de dar el médico, hoy.

El equipo chileno debutará en Lima frente a Brasil.

¡Por esa puerta huyen los pesos!...

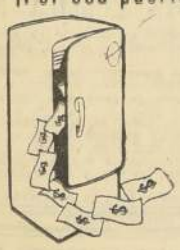

Abrir un refrigerador los menos veces posible, y cerrarlo rápidamente, es una buena práctica. Sígala y verá cómo economiza energía que todos necesitamos.

Lo que se pierde no le sirve a nadie y a usted le cuesta dinero.

Chispita Kilowatt ... su servidor eléctrico

CIA. CHILENA DE ELECTRICIDAD LTDA.

CURSOS DE MADUREZ
(Varios cursos de humanidades que se rinden en un examen)
Horarios a elección: 8.15 — 1.15, 3.30 — 6, 6.30 — 10.00
NUEVOS CURSOS DE HUMANIDADES
Para alumnos sin matrícula
CURSOS DE SECRETARIAS COMERCIALES
Dactilografía — Taquigrafía — Contabilidad — Teneduría — Nociones
MATRICULA: AGUSTINAS 1468
FONO 81431
ORGANIZACION EDUCACIONAL MANUEL BULNES
Profesorado titulado en la Universidad de Chile en actual servicio en liceos del Ministerio de Educación.
34 AÑOS DE LABOR EDUCACIONAL

BUENOS AIRES
SUS HOTELES MAS CENTRICOS
CLARIDGE HOTEL
Tucumán 535 - T. 32-4001
Aire acondicionado en todos sus ambientes
HOTEL CONTINENTAL
Diagonal Norte 725
T. 34-3011
Totalmente reformado
Aire acondicionado
RICHMOND HOTEL
Florida 470 - T. 31-6291
El más económico

NUESTRO HELICOPTERO LO LLEVARA DESDE EL AEROPUERTO DE EZEIZA AL HOTEL

NO PIERDA AÑOS DE ESTUDIO
MATRICULESE EN EL TERCER AÑO ESPECIAL PARA ALUMNOS DE LICEOS ESCUELAS INDUSTRIALES, NORMALES, SASTRERIAS, ETC.
INSTITUTO COMERCIAL PRESIDENTE AGUIRRE CERDA
(Para empleados y obreros de ambos sexos)
AGUSTINAS 2356 —oOo— FONO 93505

A. J. GARMENDIA I.
ALAMEDA 723 — 7.o PISO — TELEFONO 381016
Tiene el agrado de poner en conocimiento de su distinguida clientela que con esta fecha ha sido nombrado distribuidor exclusivo para todo Chile de los productos elaborados por
Abastecedora de la Construcción
"ACSA"
Muebles de closets — Baldosas
Muebles de cocina — Lana de vidrio
Muebles escolares — Tubos de cemento
Puertas y ventanas — Arena y ripio
Cajones para envases — Chancado y gravilla

Brillante concurso

Carozzi 1958
12 anillos de Brillantes
engastados en platino y oro blanco
Creación de Joyería Fath Hnos Santiago

Se ha dividido al país en CUATRO ZONAS, por cada zona se efectuarán TRES SORTEOS.-
TRES ANILLOS DE BRILLANTES PARA CADA ZONA -
Mayo 12 - GLORIAS NAVALES
Septiembre 8 - FIESTAS PATRIAS
Diciembre 15 - NAVIDAD

BASES

Envíe a BRILLANTE CONCURSO CAROZZI, - Quilpué, UN SOBRE, o cuantos Ud. quiera, conteniendo cada uno DIEZ etiquetas de cualquier producto CAROZZI. Anote claramente al REVERSO, su nombre completo, dirección y localidad.-

CADA SOBRE participará en LOS TRES SORTEOS BRILLANTES, y mientras MAS envíe, MAS serán sus oportunidades.

No podrán participar, ni los obreros, empleados y colaboradores de CAROZZI, ni sus familiares...

Carozzi ECONOMIA QUE NUTRE Y AGRADA.

Robinson "El Boxeador del Mes"

Por su brillante triunfo sobre Carmen Basilio y haber conquistado por quinta vez la corona mundial de la Asociación Nacional de Boxeo de EE. UU.— Eddie Machen, Harold Johnson, Carmen Basilio, Wilf medianos.— Marzo fue el "mes de las sorpresas", según la Asociación Nacional de Boxeo de EE. UU.— Eddie Machen, Harold Johnson, Carmen Basilio, Wilf king de los 10 mejores pugilistas en cada categoría.— Akins, Kenny Lane, Cherif Hamia, Raúl Macías y Ramón Arias, aspirante N.os 1 a a los títulos mundiales en categorías pesada, mediopesada, mediana, welter, liviana, pluma, gallo y mosca.

MILWAUKEE, Abril 2.— (UP).— Ray Robinson fue designado hoy el "Boxeador del Mes", por la Asociación Nacional de Boxeo, por su victoria sobre Carmen Basilio al ganar por quinta vez el título de peso mediano.

La Asociación calificó a marzo como el "mes de las sorpresas", y Fred Saddy, Director de Clasificación, declaró que varios boxeadores que lograron victorias inesperadas, fueron considerados con Robinson, para el honor del "Boxeador del Mes".

Saddy mencionó a Holly Hims, por su triunfo sobre Spider Webb; Tony Anthony por su inesperada derrota de Yvon Durelle, y Harold Gomes, por su victoria sobre Ike Chesnut. Ortiz fue considerado en un segundo plano por su impresionante triunfo sobre Tommy Tobbs; así como Mickey Crawford, por su victoria contra Gil Turner.

Mims volvió hoy a los diez primeros puestos de la clasificación de la Asociación de Boxeo. Los recién llegados a la lista, da hoy a publicidad, son Gomes, Crawford, Carlos Ortiz, Janssen, Mike Holt, Hisao Kobaqashi y José Ogazón.

A continuación la lista de campeones y aspirantes, por orden:

PESADO.— Campeón: Floyd Patterson. Eddie Machen, Zora Folley, Roy Harris, Willie Pastrano, Ingemar Johansson, Mike de John, Alex Miteff, Nino Valdés, Cleveland Williams y Pat Mc Murtry.

MEDIOPESADO. — Campeón: Archie Moore, Harold Johnson, Tony Anthony, Yvon Durelle, Erich Schoppner, Chuck Spieser, Yolande Pompey, Willi Hoepner, Randy Turpin, Uwe Janssen y Mike Holt.

MEDIANO.— Campeón: Ray Robinson, Carmen Basilio, Gene Fullmer, Joe Giardello, Charles Humez, Holly Mims, Spider Webb, Rory Calhoun, Neal Rivers, Ace Armstrong y André Selpa.

WELTER. — Título vacante: Virgil Akins, Vince Martinez, Isaac Logart, Sugar Hart, Mickey Crawford, Gil Turner, Gaspar Ortega, Charles Tombstone Stmith, Billy Lynch y Giancarlo Garbelli.

LIVIANO.— Campeón: Joe Brown, Kenny Lane, Ralph Dupas, Duilio Loi, Willie Towell, Paolo Rosi, Baby Vásquez, Joe Lopes, Al Neverez, Carlos Ortiz y Dave Charnley.

PLUMA.— Campeón: Kid Bassey, Cherif Hamia, Ricardo Moreno, Davey Moore, Paul Jorgensen, Harold Gomes, Ike Chestnut, Isidro Muñoz, José Cotero, Graciano Rocchigiani e Hisao Kobayashi.

GALLO.— Campeón: Alfonse Halimi, Raúl Macías, Jesús Pinosa, Mario D'Agata, Jorge Maluco López, Billy Peacock, Asunción, Koji Ishihara, Jackie Keenan, Piero Rollo y Raúl Lecouannet.

MOSCA.— Campeón: Pascual Pérez, Ramón Arias, Fujimoto, Sadao Yaoita, Iwamoto, Young Martin, Hiroyuki Misako, Memo Díez, Jesús Pimentón y Dennis Adams.

Terrible derechazo de Bassey terminó con Pajarito Moreno

Noqueándolo en el tercer round.— El mexicano reconoció la superioridad del campeón del mundo de los pesos pluma.— A su vez, Bassey no quiso meterse nunca en los cambios de golpes, porque el azteca pegaba muy fuerte

ANTES DEL COMBATE.— Hogan Bassey, de Nigeria, campeón mundial de los pluma, y el mexicano "Pajarito" Moreno, durante el pesaje ante el comisionado de boxeo de Los Angeles, que controla la báscula. El combate se efectuó de todos modos, pese a la lluvia, que parecía impedir la realización de esta pelea por el título mundial que ganó el nigeriano por nocaut.— (Radiofoto UNITED PRESS.)

LOS ANGELES, 2 (UP). — El fuerte peso pluma nigeriano Hogan Bassey, que persigue a su contrincante como un tigre de su selva nativa, derrotó anoche por nocaut en el tercer asalto al mexicano (Pajarito) Moreno y luego de la pelea aceptó el elogio de su desafiante que afirmó que había sido "el mejor".

En su primera defensa del título de campeón mundial de su peso, que ganó en el mes de junio del año pasado, Bassey absorbió los terribles golpes que le aplicaba Pajarito, aunque éstos lo hicieron trastabillar más de una vez, para tirarle un fulminante derechazo a la cabeza en el tercer round que derribó a Moreno anoche por la cuenta completa después de dos minutos 36 segundos del tercer asalto.

"Bassey me demostró que es mejor boxeador que yo", declaró Moreno mientras lloraba en su camerino después de la rápida terminación de su match concertado a 15 rounds.

"Decían que era ágil como un gato y que pegaba duro... Pues es verdad", agregó el mexicano mientras movía la cabeza de un lado a otro, como quien no logra comprender lo sucedido.

El campeón, con la dignidad correspondiente al poseedor de la Orden del Imperio Británico que le fue concedida por la Reina Isabel II el día de Año Nuevo último, rindió tributo a Moreno por su punch.

"Me lastimó con cada golpe", dijo Bassey. "Pero en el segundo asalto ya yo sabía que le tenía derrotado".

El fin inesperado dejó a los 17 mil espectadores con la boca abierta. Se calculó la recaudación en 220 mil dólares. La mayoría mexicana había esperado algo más de su boxeador favorito, que tiene a su crédito 29 victorias por nocaut en 34 peleas.

Moreno, sabedor de que su mejor esperanza era lograr un pronto nocaut, salió veloz de su esquina al comenzar el match, y lanzó varios potentes aunque poco efectivos golpes que Bassey más tarde dijo que fueron recios.

La multitud dio gritos de alegría cuando Moreno conmovió a Bassey a mitad del round con una serie de izquierdas y alguna que otra derecha. Luego siguió atacando y llevó al campeón a una esquina neutral donde le conmovió nuevamente para ganar el round.

Sin embargo, con ello llegó al final de los gritos de los espectadores, y desde entonces Bassey se dedicó a demostrar por qué se le considera uno de los mejores boxeadores en la historia del Imperio Británico. En el segundo round su ventaja fue amplia.

Luego vino el tercer asalto decisivo, en el que Bassey amplió aún más su ventaja, hundiendo su puño en el estómago de Moreno mientras le castigaba con la otra mano con una serie de golpes a la cabeza.

El golpe del nocaut fue una terrible derecha a la cabeza que lanzó a Moreno de rodillas, y luego se hizo caer lentamente de espaldas en su propia esquina mientras el árbitro, Tommy Hart, contaba los 10 segundos de rigor.

Bassey pesó 56,2 kilogramos (124 libras) contra 56,5 kilogramos (124 tres cuarto) de Moreno.

Bassey dijo que puso nocaut a Moreno con un cross de derecha.

"Moreno me hizo sentir todos sus golpes —añadió— pero descubrí enseguida que boxeándole podía entrar con mis punches. Cometió el error de apurar demasiado la pelea en el primer round. Comprendí que no podía cambiar golpes con él. Pega muy duro, pero no es bueno como boxeador".

Bassey dijo que en el segundo round supo que tenía ganada la pelea, y que en el 3.o aplicó una serie de rápidos uppercuts antes de asestar el cross decisivo.

El campeón admitió que había considerado a Moreno inferior a lo que es en realidad, y que el mexicano lo conmovió en la primera vuelta.

"Pega más duro que cualquier otro pluma con el que yo haya peleado", dijo.

"Me lastimó de versa", agregó.

Posteriormente el campeón caminó hasta el vestuario de Moreno, a quien abrazó y le dijo: "Le deseo lo mejor cuando vuelva con sus compatriotas".

Moreno, triste y llorosa, admitió la superioridad de Bassey.

"Es demasiado rápido —dijo en español, entre sollozos—. No comprendo cómo puede ser tan rápido."

El mexicano, que acababa de perder por nocaut su pelea por el título de Bassey, añadió mientras su manager Lupe Sánchez trataba de consolarle:

"Ni aliulera oí la cuenta. En el primer round, cuando lo calcé con un gancho de izquierda, creí que tenía la pelea ganada, pero volvió a la carga. Es muy fuerte y pega duro. Todos sus golpes se sienten.

Quieren volver a Boca E. Grillo y Angelillo

BUENOS AIRES, 2 (UP). — Los ases del fútbol Ernesto Grillo, Valentín Angelillo y Ernesto Cuchiaroni, ratificaron los cablegramas enviados a la Federación Argentina de Fútbol en que solicitaron su traspaso al equipo local Boca Juniors.

Los tres figuran ahora en equipos italianos.

POR LOS BARRIOS Y COMUNAS

ESTA NOCHE continuará desarrollándose el campeonato de básquetbol de los barrios que organiza la Asociación Cuarta Comuna. El programa es el siguiente: Cancha Flecha, General Velásquez 0101, 20 horas, Halcón A con Alacranes, primeros masculinos; 21 horas, Alas de Chile con Gimnástico Prat, primeros femeninos, 22 horas, Flecha A con Alas de Chile, masculinos. Turno, señor Carlos Cánepa.

—oOo—

UN FESTIVAL de fútbol llevará a efecto el sábado el Club Santiago Juniors a beneficio de sus fondos sociales. Se ha invitado a los siguientes clubes: Condorito de Barrancas, Dos Américas, Cristalerías Toro, Embajador Quintana, Chile-España, Población Edwards, Población Mac Iver, Domingo Dubalde, Población Zelada, Unión Portales, Juventud Condell Deportivo Latorre, Juventud Los Muermos, Rosario Central, Unión Carmen y Manuel Sánchez de Barrancas. Los clubes interesados en participar, pueden dirigirse a Alameda 3812.

—oOo—

EL CIRCUITO pedestre Unión San Pablo es la primera prueba oficial patrocinada por esta institución del popular barrio del mismo nombre. Esta competencia la organiza el Atlético Royal bajo los auspicios de la Asociación Atlética de Santiago. Quince premios se disputarán en esta competencia y las inscripciones se reciben en San Francisco 259, hasta mañana a las 21 horas. La partida será dada en Baquedano con San Pablo, a las 10.30 horas.

—oOo—

CON SUS tres equipos enfrentó el Cultural Población Independencia al Colonia de Quillcura, venciendo este último con el 3.o 3-0 con el segundo 1-0, y con el primero 3-0. El ganador acepta desafíos para jugar con clubes que dispongan de equipos adulto se infantiles. Los interesados deben escribir a Nahuelbuta 1769, Población Independencia.

—oOo—

UNA DELEGACION de Everton se trasladará con sus tres equipos al pueblo de Paine, el sábado. La delegación partirá a las 9 horas en microbús particular desde calle Sargento Aldea 961.

—oOo—

EL SABADO se trasladará a Curicó una delegación del Deportivo Departamento Industrial (Banco del Estado) para enfrentar con dos equipos de fútbol al Hospital de Curicó, encuentro que tendrá por escenario el Estadio La Granja. La delegación lleva dos hermosos trofeos donados por los señores gerentes industriales de la institución, señores Antonio Parragues y Francisco Benavides. La delegación saldrá el sábado a las 8 horas desde Alameda con Bandera, en microbús especial e irá presidida por don Gilberto Murga.

—oOo—

EL CLUB Centro Hijos de Rauco cita para mañana a las 7 horas, en la boletería de primera de la Estación Central para trasladarse a la localidad de Rauco donde alternarán en fútbol y rayuela.

—oOo—

LA NUEVA directiva para el período 1958-59, eligió el Club Andrés Bello. Presidente, señor Alejandro Acevedo vicepresidente, señor Raúl Silva; secretario, señor Orlando Salinas; tesorero, señor Pedro Barra; directores, señores Manuel Carvajal, Héctor Cortes, Luis Pinto y Raúl Rojas. Se acordó nombrar diario oficial a LA NACION. Esta institución acepta desafíos a clubes que dispongan de cancha.

POCO PUBLICO EN EL FUTBOL.-

Pesimismo Argentino

La gente no quiere ir a las canchas en los partidos del campeonato oficial.— No hay tanto apasionamiento en las discusiones.— Una fuerte corrientes de dirigentes pretende reactivar el fútbol mediante la oficialización de las apuestas

BUENOS AIRES, 2 (UP). — El irregular comportamiento de los equipos grandes, en una medida más desproporcionada que los aciertos de los pequeños disputantes del campeonato, constituye, de hecho, el aspecto más resaltante del torneo iniciado hace dos semanas, que continuará mañana jueves.

El desencanto es general, y se demuestra en el retraimiento del público. Hay menor concurrencia a los estadios, y en términos generales está decayendo el entusiasmo popular y ya no hay tanto apasionamiento en las discusiones. Algunos dirigentes se muestran preocupados y dispuestos a reanudar la ofensiva para reactivar el fútbol mediante la oficialización de las apuestas, según el sistema que se sigue en Italia.

La caída de valores no obstará, con todo, para que constituya todo un acontecimiento el encuentro clásico de la ciudad de Avellaneda que jugarán Independiente y Racing. En los primeros finteos ambas escuadras han mostrado bastantes fallas.

Racing, derrotado el domingo pasado por Atlanta en su propio estadio, visitará a Independiente, para enlazarse en el viejo duelo de destreza.

A modo de contraste, se librará un partido de distintas características entre las pujantes y recias representaciones de San Lorenzo de Almagro y Vélez Sarsfield. En este match, a jugarse en la cancha de San Lorenzo, Vélez tratará de repetir la hazaña que le permitió el domingo pasado igualar sin goles, tras de dominarlo, al campeón River Plate. Estos dos partidos serán los únicos con localidades a un mínimo de 12 pesos.

REAL MADRID GOLEO 4 A 0

MADRID, 2 (UP).— El Real Madrid, poseedor de la Copa de Europa de Fútbol, derrotó al Vasas, de Budapest, por cuatro goles a cero, en el Estadio Santiago Bernabeu, completamente encharcado, en el primer partido de su semifinal de la competencia citada.

Al terminarse el primer tiempo ya el Madrid llevaba ventaja de dos tantos.

Ante una multitud de 125.000 aficionados, capacidad máxima del nuevo estadio del Real Madrid, ambos equipos saltaron a un campo tan enfangado y resbaloso después de las intensas lluvias que resultaba difícil desarrollar juego alguno. Los entendidos temían que el estado del terreno perjudicara más a los españoles que a sus visitantes.

No obstante, el Real Madrid dominó casi por completo, y en el primer tiempo una brillante exhibición de su línea de ataque dio por resultado dos goles, marcados ambos por el centrodelantero argentino Alfredo Di Stéfano, uno a los nueve minutos y el otro a los 43.

En la segunda mitad, los madrileños continuaron acosando la meta húngara, y el resultado no se hizo esperar. A los dos minutos de juego, solamente, el interior izquierdo Mateos remató un pase a tres metros del marco enemigo, y anotó el tercer gol.

Di Stéfano todavía cobronó su brillante actuación con su tercer tanto, cuarto y último de la jornada, que se produjo a los seis minutos de esta parte final del encuentro.

MARCAS COMERCIALES

Marcas comerciales solicitadas del 13 al 27 de marzo inclusives.

Clase 4—Metales cerrajería, ferretería. "STAR", "SACCO", "HARMET", "EL PRACTIQUIN".
Clase 7—Piedras elaboradas, cemento. "REVOTEX".
Clase 9—Productos textiles vegetales, "LYCRA", "SARAN".
Clase 20—Adhesivos, pinturas, barnices. "PINTOLIN", "JAMCE", "TIGRE", "TAMA", "WERBA".
Clase 21—Productos para lavar y limpiar. "KIKITO", "BLITZ", "DILDA", "TIGRE".
Clase 28—Herramientas, cuchillería, etc. "HARMET".
Clase 29—Máquinas de coser, tejer. "ACCOTEX".
Clase 30—Aparatos de servicio higiénico y aseo. "STAR", "SACCO".
Clase 32—Aparatos de calefacción, alumbrado y ventilación. "CRON", "DORR-OLIVER", "WARMLIT".
Clase 34—Refrigeradores, filtros. "DORR-OLIVER".
Clase 36—Maquinaria y vehículos. "SESAMO", "DORR-OLIVER", "TUBRISEIL", "R. BORO G.", "TIPTOP", "CRAELIUS", "VENTOUX", "ETANDARD", "FREGATE", "DOMAINE", "DAUPHINE", "R. N.", "REGIE NATIONALE RENAULT", "FREEDCO".
Clase 37—Telégrafos, teléfonos, radios. "SESAMO", "RAPID".
Clase 40—Recipientes de madera, cartón. "CONTAINER", "CONTEINER", "ETIQUETA".
Clase 41—Recipientes de vidrio, porcelana. "PYROCERAM", "ETIQUETA".
Clase 42—Muebles metálicos y de madera. "CORONET", "RALCO".
Clase 43—Hilos, hilados. "CARMENCITA", "LYCRA", "SARAN".
Clase 45—Telas y tejidos. "LYCRA".
Clase 47—Ropa de vestir. "V. P. A.", "LANMER", "ESFINGE", "LA POUPEE", "APRODITA", "UNION SORSETERA", "LYCRA", "LUSVENIA", "HOLLYWOOD", "STANDARD", "FIRMEZA", "ROBLE, "PAMPA", SANSON", "BULL-DOG", "LOBELL".
Clase 50—Calzado. "ELIZABETH".
Clase 51—Sombreros. "VIZZCAYA".
Clase 57—Productos de perfumería y tocador. "XIOMARA", "BELLE-AMIE", "PERMAFIX", "ONDEFIX", "SIRENE", "ROYAL BRIAR "BRILLANTINE", "FLORENTHIA", "DANDY, "VELVET FILM", "PLASENTINA", "GOYA BEAUTY PUFF", "REVENESCENCE".
Clase 60—Leche y productos de lechería. "CENTRAL".
Clase 61—Aliños y condimentos. "CASTILLA", "SODEXCO", "CERO-SAL", "VERDEJO", "BLANQUITA", "ARISAL".
Clase 62—Productos vegetales comestibles. "CAROLINO", "ELITE", "SODEXCO".
Clase 63—Harinas, fideos, pan. "SODEXCO", "LA CASERITA".
Clase 64—Conservas alimenticias no dulces. "MARGOZZINI".
Clase 65—Té, café, yerba mate "LA MOROCHA", "ETIQUETA", "LOS TRES MOSQUETEROS", "DEMORIO", "PUNTA DE ORO", "FALANQUIN", "MAHARAJA".
Clase 66—Galletería, pastelería, confitería. "CUATRO EN UNO", "QUEMADA", "GUAIQUINA", "GIGANTE", "BRISAS DE CAPRI".
Clase 69—Vinos y bebidas alcohólicas. "VINEX", "CORDON BLEU", "CUARTRO", "KOLO SAAL", "KOLO SSAL".
Clase 70—Alimentos especiales para animales. "ELITE".
Clase 71—Cigarros, cigarrillos. "CONGRESS", "BRISTOL".
Clase 72—Aparatos deportivos, juguetes. "CONCURSO 5 y 6", "ANINAPLAT", "CHILIN".
Clase 73—Talabartería, maletería, "RAPID".
Clase 75—Medicinas y productos químicos y farmacéuticos. "BELLULIN", "KENACORT", "TESALAN", "AZIONYL", "MENTOL GEKA", "MENTOLADA GEKA", "MENTOLADO GEKA", "XIOMARA", "BELLE-AMIE", "PERMAFIX", "ONDEFIX", "EPTAM", "PARAFLEX", "VALDISPERT", "GO-OUT", "CAPONETAS", "TACITIN", "XILENOL", "ANDROFLUORENE", "MIOLAXENE", "CORVICIL", "TINAPON", "KADAS", "POMARSOL BAYER", "IKOPLEX KNOP", "METICLORON", "O. A.", "A. O.", "METRAREIL", "SUPRONIL", "PARVISIN", "BONISIN", "ANTISIL", "MENERSIL", "PERMIVIL", "ROBINIL", "RECARDIL", "NEODOSIL", "CONTISEIL", "SILETON", "COTONIL", "IPERONIL", "ENERGIL", "PSICOTON", "IPROZIDA", "REFRONIL", "ISOPRON", "PRONISIL", "PROSIL", "ENERSIL", "DULSIL", "SUPRONID".
Clase 76—Abonos artificiales y químicos. "ENPEKA".
Clase 77—Instrumentos y útiles médicos. "ENFLO".
Clase 78—Relojes y económicos. "TERO".
Clase 79—Aparatos y útiles cinematográficos y fotográficos. "CONARLEX".
Clase 81—Artículos de escritorio, impresos. "EL BAROMETRO DE LA POLITICA CHILENA", "JUAN VERDEJO LARRAIN", "O. K.", "CIRCULO DISCOMANO DE CHILE", "TAMA", "WERBA", "ETIQUETA", "FIRMEZA", "ROBLE", "PAMPA", "SANSON", "BULL-DOG", "CONCURSO 5 y 6", BANCA DEL LIBRO", "EDUCANDO A PAPA".
Clase 83—Publicaciones periódicas. "EL BAROMETRO DE LA POLITICA CHILENA", "JUAN VERDEJO LARRAIN", "CIRCULO DISCOMANO DE CHILE", "LOS GREMIOS", "COLORADO", "ETIQUETA", "DOS ETIQUETAS", "CONCURSO 5 y 6", "GAMECH", "JUVENTUS", "CATAFILCO", "EDUCANDO A PAPA".

NOMBRES DE ESTABLECIMIENTOS INDUSTRIALES Y COMERCIALES

"MISTRAL", una academia de corte y confección en la provincia de Santiago; "EL GALLO ROJO", restaurante en la provincia de Santiago; "CENTRAL DE PUBLICACIONES", establecimiento comercial de librería en la provincia de Santiago; Editorial "ALMONTE", establecimiento comercial de venta de artículos de clase 60, en la provincia de Santiago; "SUPER GANGA", establecimiento comercial de venta de comestibles en la provincia de Santiago; "SANTA GEMA", panadería en la provincia de Santiago; "EL BAROMETRO DE LA POLITICA CHILENA", audiciones y programas radiales y de televisión, "ALMAR", laboratorio de productos químicos, farmacéuticos y de tocador; "PAZAL", establecimiento comercial de venta, distribución y representación de toda clase de artículos en la provincia de Santiago; "ECHAVE S. A. C.", oficina de distribuidores e importadores de toda clase de artículos en la provincia de Santiago; "COPIHUE", perfumería en la provincia de Valparaíso; "IZARA", fábrica de muebles, establecimiento comercial de muebles en la provincia de Santiago; "R. BORO G.", fábrica de motores eléctricos; "ESFINGE", establecimiento comercial de venta de artículos de la clase 47 en la provincia de Santiago, fábrica de ropa de vestir; "LA POUPEE", "APRODITA" y "UNION CORSETERA", establecimientos comerciales de artículos de la clase 47 en la provincia de Santiago, fábrica de ropa de vestir; "CENTER", establecimiento comercial de radios y artículos eléctricos en la provincia de Santiago; "ESPAÑA", hotel, bar, restaurante en la provincia de Santiago; "IMPERIAL FILMS CHILE LTDA.", compañía distribuidora de películas cinematográficas; "RIVAEREO", empresa de transporte aéreo; "JUBILEX", oficina jurídica y de tramitaciones administrativas en la provincia de Santiago; "JUAN VERDEJO LARRAIN", audiciones y programas radiales y de televisión; "ROBERTA", peluquerías en las provincias de Tarapacá y Santiago, establecimientos comerciales de modas en las provincias de Tarapacá y Santiago; "CRUZ DEL SUR", empresa de transporte de pasajeros y carga en la provincia de Concepción; "NURIA", restaurante, bar, rotisería, flamnería y similares, en las provincias de Santiago y Valparaíso; "LA NACIONAL", empresa de funerales; "BANCO TRANSATLANTICO", institución bancaria en todas las provincias de Chile; "EL TRECE", "EL CAIRO" y "LA ESMERALDA", tiendas y paquinerías en la provincia de Talca; "AVENIDA", teatros y salas de espectáculos en la provincia de Valparaíso; "DURATEX", establecimiento comercial de tienda y paquinería en la provincia de Talca; "ACTINIC", empresa industrial; "LA FAMA", muebleria en la provincia de Santiago; "INTERLUDIO", establecimiento comercial de radios y reparaciones en la provincia de Santiago; "PANORAMA, EL PRIMER PROGRAMA PERIODISTICO... DICE LO QUE SABE, SABE LO QUE DICE", programa radial; "TOPAZE EN EL AIRE", programa radial; "ARCOS", establecimiento comercial de calzado en la provincia de Santiago; "OFENCAR", establecimiento comercial de representaciones, importaciones y distribución de artículos en la provincia de Santiago; "CONCURSO 5 y 6", audición radial; "INTERNATIONAL NEWS SERVICE", una agencia noticiosa; "IMPERIO", tienda y paquinería en la provincia de Talca; "VOLTA", laboratorio de productos químicos, farmacéuticos y de tocador; "VENUS", establecimiento comercial de artículos de la clase 57 en la provincia de Santiago; "BANCA DEL LIBRO", establecimiento comercial de libros en la provincia de Santiago; "ELOB", taller de costura en la provincia de Santiago; "CASA DE LA ENCERADORA" y "CENTRAL DE ENCERADORAS", establecimiento comercial de reparaciones y venta de enceradoras y aspiradoras en la provincia de Santiago; "RALCO", barraca de madera en las provincias de Antofagasta y Bío-Bío.

Se da este aviso para las oposiciones a que haya lugar, las cuales deberán presentarse en la Oficina de Marcas, Teatinos 50, en el plazo de treinta días, a contar desde la última publicación.

Las etiquetas que acompañan a estas marcas se exhiben en las vitrinas de este Departamento.

EL DIRECTOR DEL DEPARTAMENTO DE INDUSTRIAS.
1, 2 y 3 abril 1958.

CON URUGUAY.-

NO JUEGA ROSS

Con extraordinario interés se aguarda el encuentro domingo, en Montevideo, con los argentinos.— Debido centro half será reemplazado por Gmo. Ro

BUENOS AIRES, 2 (UP).— La Federación de Fútbol Argentina confirmó hoy el equipo básico que se enfrentará a Uruguay el domingo próximo, en Montevideo, como parte del programa de entrenamiento para el torneo por la Copa Mundial, que tendrá efecto en Suecia.

La Federación designó a los guardavallas Amadeo Carrizo y Julio Musimessi; los zagueros Pedro Dellacha, Federico Vairo y Federico Edwards; los mediozagueros Francisco Lombardo, Néstor Rossi, R. García Fierro, Domingo Acevedo, Francisco Mouriño y José Varacka, y los delanteros Orestes Corbata, Eliseo Prado, M. Juárez, Norberto Menéndez, R. Sarnari, Norberto Conde y N. Boggio.

Si Rossi, que ahora figura en la lista de enfermos, no puede participar, será reemplazado por Guillermo Rossi.

TENIS EN MONTECARLO

MONTECARLO, 2 (UP).— Las jugadoras mexicanas María Reyes y Yola Ramírez, derrotaron, respectivamente, a la australiana Margaret Hellyer y la española Pilar Barril, en la segunda vuelta del torneo de tenis de Montecarlo.

María Reyes ganó por 6-2 y 6-1, mientras Yola Ramírez se impuso por 3-6, 6-2 y 6-3.

En otros encuentros, Mimi Arnold, de Estados Unidos, ganó a Florence de la Courtie, de Francia, por 7-5 y 7-5, y Dorothy Knode, de EE. UU., ganó a Regina Tepel, de Alemania, por 6-0 y 6-2.

En singles masculinos, el norteamericano Budge Patty ganó al danés Jorgen Ulrich, por 6-4 y 6-4.

En otros matches de tercera vuelta, Pierre Damon, de Francia, superó a Kurt Nielsen, de Dinamarca, por 3-6, 6-1 y 6-4, y Paul Remy, de Francia, aventajó a Nicola Pietrangeli, de Italia, por 6-1 y 6-1.

—o—o—

JOHANNESBURO, 2 (UP).— El sueco Ulf Schmidt y el danés Torben Ulrich, pasaron a la final de individuales del torneo de tenis de Africa del Sur.

En sus encuentros de semifinal, Schmidt derrotó a Gordon Forbes, de Sudáfrica, por 6-3, 6-4 y 7-5, y Ulrich venció a Ian Vermaak, de Sudáfrica por 6-3, 6-3 y 6-1.

Final de dobles femeninos, Louise Brough, de Estados Unidos y Shirley Bloomer, de Gran Bretaña, vencieron a las sudafricanas I. Hale y Jean Forbes, por 6-4 y 6-2.

ENTERO $ 8.000.- VIGESIMO $ 400

BOLETINES INFORMATIVOS DE LA POLLA: Desde las 9 de la mañana, cada media hora, los días de sorteos, por Chilena Radio "Presidente Balmaceda"

AG. GRAL. PROP. POLLA: LAGOS DEL SOLAR

ACEPTAMOS FLETES DE VALPARAISO A SANTIAGO
diariamente camioneta de mil kilos.
PRECIOS MODICOS
contrato por días o meses
Escribir: OIBUR RENNAT
CASILLA 81-D — SANTIAGO

CORPORACION DE LA VIVIENDA
PROPUESTAS PUBLICAS
Población predio Las Higueras, Talcahuano
LEY 12462

Solicítanse propuestas públicas, a suma alzada, para la construcción de la Población Predio Las Higueras de Talcahuano, compuesta de 192 viviendas unifamiliares de 2 pisos.

Podrán optar a la presente licitación los contratistas inscritos en Primera Categoría en el Registro General de la Corporación con 10 días de anticipación a la fecha de apertura de las propuestas y cuya capacidad económica sea superior a $ 45.000.000.s

En caso que la firma interesada no posea la capacidad económica suficiente, ésta podrá ser enterada por medio de un aval constituido ante Notario, debiendo acompañar la declaración notarial y el certificado bancario del aval antes de las 12.30 horas del día 18 de abril.

Las propuestas se abrirán en la Oficina del Jefe del Departamento Técnico el día 22 de abril, a las 11 horas.

Bases, especificaciones técnicas, planos y demás antecedentes podrán solicitarse en la Secretaría de la Sección Estudios de esta Corporación, calle Arturo Prat N.o 48, 5.o piso, a contar desde el 2 de abril en curso.

Se hace presente a los señores contratistas que podrán formular observaciones a los antecedentes oficiales anteriormente indicados, hasta las 12.30 horas del día 12 de abril del presente año.

SANTIAGO, abril de 1958.

ENRIQUE BERGUECIO GONZALEZ
Vicepresidente Ejecutivo

Dirección General de los Servicios de la Armada
PROPUESTA PUBLICA N.o 1.535

Llámase la atención del comercio en general a esta Propuesta que está solicitando la Armada, por los siguientes artículos sanitarios:

Aceite de ricino, ampolletas vacías, botellas (tipo farmacia), cibelgine, corchos, envases de hojalata, insulina, polvos, pomadas, sueros, tubos de goma para drenaje, vitaminas, etc.

Esta propuesta se abrirá en la DIRECCION GENERAL DE LOS SERVICIOS DE LA ARMADA (Depto. de Adquisiciones), el lunes 21 de abril de 1958, a las 16 horas.

Los formularios respectivos pueden solicitarse en Valparaíso, calle Prat N.o 620, 2.o piso, y en Santiago, calle Agustinas N.o 1022, 10.o piso.

EL DIRECTOR GENERAL DE LOS SERVICIOS DE LA ARMADA

Dirección General de los Servicios de la Armada
PROPUESTA PUBLICA N.o 1.536

Llámase la atención del comercio en general a esta Propuesta que está solicitando la ARMADA, por los diversos artículos DENTALES:

ACEITE PARA MAQUINA DENTAL, AGUA OXIGENADA, ALAMBRE DE ACERO, ANILLOS PARA INSCRUSTACIONES, D. D. T. EN POLVO, PARA ARCOS, CERAS, DIMECAINA, PENICILINA, VASOS, ENVASES DE HOJALATA, KATIN, PLASTICOS, ETC.

Esta Propuesta se abrirá en la DIRECCION GENERAL DE LOS SERVICIOS DE LA ARMADA (Departamento de Adquisiciones), el martes 22 de abril de 1958, a las 16 horas.

Los formularios respectivos pueden solicitarse en Valparaíso, calle Prat N.o 620, 2.o piso, y en Santiago, calle Agustinas N.o 1022, 10.o piso.

EL DIRECTOR DE LOS SERVICIOS DE LA ARMADA.

MINISTERIO DE OBRAS PUBLICAS
DIRECCION DE VIALIDAD — CHILE
INSCRIPCION ESPECIAL

Llámase a Inscripción Especial de Contratistas inscritos en Primera Categoría en el Registro General de la Dirección de Vialidad, para la confección de base estabilizada en el camino de Santiago a La Serena, sector de Tolololo-Huentela uquén, Km. 16.400 al Km. 54.000, con un presupuesto aproximado de $ 190.000.000.

Esta Inscripción Especial se cerrará el día 11 de abril, a las 16 horas.

Bases y demás antecedentes para esta Inscripción podrán solicitarse diariamente de 15 a 17 horas, a partir de hoy 3 de abril, en la Secretaría del Departamento de Estudios de Caminos y Aeródromos, calle Morandé N.o 71, 4.o piso.

EL DIRECTOR DE VIALIDAD

Los hipódromos no distribuyen en su totalidad el porcentaje de premios que establece la ley

En el primer trimestre del año, el Club Hípico reservó $ 7.779.818, y el Chile más de cuarenta y dos millones de pesos.— Cifras proporcionadas por la Asociación de Propietarios de Caballos.

Reunió en su última reunión el Directorio de la Asociación de Propietarios de Caballos de Carrera los informes de los delegados ante las Comisiones que actúan en las diversas actividades hípicas, los que, por ser del más alto interés para los miembros de la institución, serán insertados en la memoria que será repartida en la asamblea general que se llevará a efecto el miércoles 30 del presente mes.

Causó sensación entre los miembros del Directorio el informe actuarial sobre el juego en los hipódromos de esta capital y los rubros destinados a premios, el que contiene las siguientes cifras para el primer trimestre del presente año:

	Hip. Chile	Club Hípico
Juego total	$ 1.890.347.630	$ 1.362.626.170
Debe repartirse en premios 5,5% del juego total	100.640.162	70.032.318
Se repartió en premios	67.552.000	71.252.500
Saldo de premios no repartidos ...	42.088.162	7.779.818

En este cuadro no se han tomado en cuenta los premios repartidos en las carreras de Eliminación ni el juego realizado en el Club Hípico en las carreras extraordinarias transmitidas telefónicamente desde el Valparaíso Sporting Club.

Las cifras registradas por los trabajos actuariales de los delegados de la Asociación de Propietarios de Caballos de Carrera ante las Comisiones de Programas de ambos hipódromos, que fue asesorada por un técnico que forma parte del Directorio, exhibió rubros que presentan al Hipódromo Chile en abierta pugna con sus obligaciones de dar recompensas equitativas para sus competencias y fijó un déficit mayor de CUARENTA Y DOS MILLONES DE PESOS no repartidos en premios en el trimestre que expiró con la reunión del 30 de marzo recién pasado.

En cambio, el Club Hípico está desarrollando una política rectilínea, que se ha traducido en el reparto de premios, conforme a las leyes vigentes.

Un dirigente de los Propietarios de F. S. opina sobre los totalizadores

Don Pedro Asenjo Monje, estima que debe irse cuanto antes a la mecanización de los sistemas de apuestas en los hipódromos.

Pedro Asenjo Monje, tesorero de la Asociación de Propietarios de Caballos de Carrera, coincidió con otras opiniones vertidas recientemente en el sentido de que los hipódromos centrales deben resolver cuanto antes la compra de totalizadores como una forma de "contribuir al mejor desarrollo de la hípica".

En la actualidad —señaló— hay congestión en los programas. De ahí que un totalizador en cada hipódromo signifique hacer más carreras y con ello ampliar las posibilidades para los propietarios en una proporción que puede ser del 30 por ciento o algo más en relación con el actual programa de carreras. Nosotros, los propietarios, celebramos los esfuerzos que puedan hacerse en el sentido de mecanizar los sistemas de apuestas, pues, aparte de traducirse en economías, se dará mayor dinamismo al espectáculo hípico, aportará mayores recursos a todos los que se benefician con las deducciones a las apuestas y nos dará mayor aliento para seguir manteniendo caballos en training.

Por último, el señor Asenjo Monje señaló que los totalizadores que se adquieran deben estar de acuerdo con las características de nuestros hipódromos, es decir, considerar que sirven programas con elevado número de participantes en cada carrera. De otro modo sería quedar en las mismas condiciones actuales, pues "me atrevo a señalar que debe contribuir fundamentalmente al descongestionamiento del gran número de caballos que están en condiciones de correr y que ahora tienen poca oportunidad de hacerlo".

CORTAS del TURF

TAITO, el buen defensor de Fernando León que ha tenido algunas dolencias, ha comenzado nuevamente su entrenamiento. No se ha dado fecha para su reentrée.

FINE A L'EAU, la buena pupila que adiestra Juan Argagnon, irá el lunes a trabajar a la pista del Hipódromo Chile. Si su movida resulta de buena calidad, será una segura partícipante del premio "República de Panamá", que se disputará el domingo 13 en esta cancha.

PALENQUE, que en el "Cotejo" realizó una actuación muy convincente, demostrando con esto que dió es bueno para la arena, está preparándose para tomar parte en el clásico "República de Venezuela", competencia para productos de dos años que se disputará el domingo 20 de abril en el Hipódromo Chile.

EVENING STAR, que estaba al cuidado de Héctor Godoy, fue llevada a la ecurie de Fernando León R. Por estar delicada de las piñas, descansará algunas fechas.

UNA DAMA ACERTO LA BOLETA VERDE

Una buenamoza señora de apellido Thompson cobró el martes casi dos millones de pesos, correspondientes a la boleta ganadora del Concurso de Pronósticos Hípicos en combinación con las carreras del domingo pasado en la tarde. En una múltiple, que le costó 300 pesos, acertó dos boletas con 19 puntos y además cobró la prima especial correspondiente a los aciertos de las seis primeras carreras consecutivas. Ha sido uno de los mayores premios cobrados por un acertante del concurso.

La señora Thompson fue la dueña de un caballo llamado Mal Pagador, que le hizo mucho honor al nombre, pues cada vez que corrió llegó último, hasta que se aburrió y lo vendió.

Ahora, sin tener caballos, ha cobrado un premio que es casi igual al que hubiera podido darle Mal Pagador ganando el clásico "Internacional", hechos los descuentos correspondientes.

MAS ALLA DE LA MUERTE, LA VIDA

Ya está pasando de moda la creencia materialista de que "al morir, la vida del hombre se apaga como la llama de una vela". Muchos científicos creen en la vida eterna. Lea en SELECCIONES de marzo las revelaciones de casos observados de hombres y mujeres que confirman la verdad de la promesa bíblica. Lea también un gran libro condensado y muchos otros artículos de palpitante actualidad en SELECCIONES de marzo, ya a la venta.

Competidores y orden de partida de las carreras del domingo en Viña del Mar

PRIMERA CARRERA. — 500 metros. — Premio "Norte Claro". — A las 12.40 horas. — Séptima Serie. — (Jinetes Aprendices).
15 Cab. Náp, 56; N. M.
6 El Llanero, 55; N. N.
2 Entente, 55; N. N.
11 Lo Mosco, 55; N. N.
16 C. New, 54; N. N.
9 Cilero, 53; N. N.
14 Quebranta, 51; N. N.
3 Stop, 53; N. N.
4 Agradable, 49; N. N.
8 Jalvén, 49; N. N.
1 Fellgrés, 48; N. N.
5 Capitanía, 47; N. N.
12 Antoniato, 45; N. N.
7 A. Fir, 46; N. N.
16 Pehuenche, 45; N. N.
CORRAL: 6 con 1.
SEGUNDA CARRERA. — 1.000 metros. — Premio "Najera". — A las 13.10 horas. — Dos años. — Perdedores. — Serie "A".
6 Andina, 54; N. N.
2 Espejuelo, 54; N. N.
8 Martineli, 54; N. N.
3 Sigfrido, 54; N. N.
4 Spaghetti, 54; N. N.
9 Tabo, 54; N. N.
5 A. Mío, 51; N. N.
7 L. Montes, 51; N. N.
2 Preciosiana, 51; N. N.
TERCERA CARRERA. — 1.000 metros. — Premio "Najera". — A las 13.40 horas. — Dos años. — Perdedores. — Serie "B".
4 Canadá, 54; N. N.
9 El Espino, 54; N. N.
8 Hidrozón, 54; N. N.
6 Monígote, 54; N. N.
7 Damajuana, 51; N. N.
1 Amelia, 51; N. N.
5 Chevriere, 51; N. N.
2 Demófila, 51; N. N.
8 Nicaragua, 51; N. N.
CORRAL: 4 con 8.
CUARTA CARRERA. — 1.000 metros. Premio "Norten". — A las 14.33 horas. — Perdedores.
10 El Ultimo, 58; M. N.
12 Sergio, 55; N. N.
15 Genesiopía, 53; N. N.
2 Ajamilepía, 48; N. N.
7 Napa, 53; N. N.
1 Acepción, 51; N. N.
8 Amalia, 48; N. N.
4 Amparito, 52; N. N.
14 Ali Khan, 50; N. N.
11 La Enheme, 48; N. N.
3 Lumbrera, 49; N. N.
6 Monticelo, 48; N. N.
5 La Cigüeña, 45; N. N.
16 Lobelina, 45; N. N.
3 Indonesia, 45; N. N.
13 Orquídea, 45; N. N.
CORRALES: 3 con 4, y 8 con 7.
QUINTA CARRERA. — 1.500 metros. — Premio "Nirvana". — A las 15.03 horas. — Primera Serie.
3 Brillante, 53; N. N.
6 L. Dust, 53; N. N.
4 Martell, 53; N. N.
2 Ramón, 51; N. N.
5 Veragua, 49; N. N.
1 Hualtiba, 48; N. N.
CORRAL: 3 con 4.
SEXTA CARRERA. — 1.500 metros. — Premio "Najerilla". — A las 15.43 horas. — Sexta Serie.
1 Daría, 53; N. N.
11 Festejado, 53; N. N.
5 Marimán, 53; N. N.
14 Byblos, 52; N. N.
3 Cup of Tea, 53; N. N.
10 Felicitation, 52; N. N.
2 Teluro, 52; N. N.
7 El Gorila, 46; N. N.
12 Abrileña, 50; N. N.
13 Corona, 50; N. N.
8 Finlandia, 50; N. N.
13 Dormida, 48; N. N.
8 Viñamarina, 48; N. N.
3 Lirquén, 47; N. N.
4 M. Roldán, 46; N. N.
CORRAL: 7 con 8.
SEPTIMA CARRERA. — 1.500 metros. — Premio "Nurmi". — A las 16.25 horas. — Quinta Serie.
11 A. Magno, 56; N. N.
8 Dita, 53; N. N.
13 Challenger, 53; N. N.
10 Labruyere, 52; N. N.
2 B. Fox, 51; N. N.
9 Pallazo, 49; N. N.
8 Polizzpia, 49; N. N.
3 Ambrosio, 48; N. N.
6 El Emperador, 47; N. N.
1 Monel, 48; N. N.
7 Tres Cobres, 48; N. N.
12 Finiquito, 47; N. N.
4 Temperan., 46; N. N.
CORRALES: 3 con 4, 6 con 7 y 12 con 11.
OCTAVA CARRERA. — 1.500 metros. — A las 17.05 horas. — Cuarta Serie.
12 Barrabás, 56; N. N.
7 Mariculga, 53; N. N.
1 Monsanto, 54; N. N.
8 El Jefe, 50; N. N.
5 Otago, 53; N. N.
2 Recocido, 51; N. N.
13 Waldorf, 51; N. N.
15 Lamermoor, 47; N. N.
3 Tory, 50; N. N.
9 R. Court, 49; N. N.
6 V. Añejo, 48; N. N.
14 Behder, 48; N. N.
10 Réjica, 47; N. N.
11 Cortisol, 47; N. N.
4 R. de Luna, 47; N. N.
CORRALES: 1 con 2, 3 con 4, 7 con 8 y 13 con 15.
NOVENA CARRERA. — 1.500 metros. — Premio "Negrera". — Tercera Serie. — A las 17.50 horas.
4 Zinzaber, 55; N. N.
9 Relativa, 50; N. N.
13 O. Dean, 54; N. N.
2 Motemei, 54; N. N.
10 San Benito, 54; N. N.
14 Stream, 54; N. N.
6 Maxim, 53; N. N.
1 Poma, 53; N. N.
16 Acarreador, 51; N. N.
8 Nurán, 51; N. N.
3 Norway, 51; N. N.
11 Cacharpero, 50; N. N.
12 Orientalis, 50; N. N.
15 P. Niño, 48; N. N.
5 Landrs, 46; N. N.
7 Parlamentario, 48; N. N.
CORRAL: 1 con 2.
DECIMA CARRERA. — 1.600 metros. — A las 18.25 horas. — Cuarta Serie.
10 G. Montes, 56; L. G. Farmer.
9 Dialcón, 55; E. Soto.
14 Diciolto, 55; R. Parodi.
13 G. Recuerdo, 53; J. Ulloa.
5 P. Gitana, 53; E. Aarya.
11 Muchacha, 52; J. Castro.
6 Wolf, 51; H. Obregón.
2 Rocal, 50; A. Núñez.
1 P. Saucel, 50; B. Madariaga.
7 Calcutia, 47; R. Valenzuela.
4 Baramulla, 45; V. Romero.
3 G. Firl, 45; F. Gatica.
8 La Raquedane, 43; R. Gatica.
13 Orangade, 43; F. Toro.

SALA CAMILO HENRIQUEZ
AMUNATEGUI 51 - FONO 88959
LA JAULA EN EL ARBOL
Luis Alcaíno
Premiada por la Crítica como la Mejor Obra del Año.
ULTIMOS DIAS
Hoy, vermouth 7 P. M.
ULTIMA POPULAR
Entradas en venta en boletería.

ARDUA LABOR DESDE HOY PARA LAS "GLAMOUR-ICERS". Desde hoy jueves, y durante todos los días restantes de la semana, las "glamour-icers" tendrán una árdua labor al realizar dos funciones diarias conforme a la decisión adoptada por la Dirección de la "Compañía de Patinaje Artístico en el Hielo", de ofrecer un ciclo de dobles presentaciones (vermut y nocturna), en la blanca pista del Caupolicán. En las dos funciones de hoy el público tendrá ocasión de ver un programa seleccionado a base de los números de mayor vistosidad, como "The Rapsodie in Blue", "Las Noches Francesas del Maxim", "La Viuda Alegre", "Ensueños de Strauss", en los que interviene el cuadro estelar y las cuarenta hermosas "glamour-icers" con los elegantes "boys". La parte cómica del Carnaval en el Hielo contará hoy con la puesta en escena de los cuadros a cargo de los bufos Ingleses The Paussin, los cocineros excéntricos Buddy and Daddy y el que revive "El Mundo de los Animales", de Walt Disney, donde las "skating-girls" aparecen transformadas en elefantes, osos, ardillas, tortugas, y el Ratón Mickey. Los ritmos tropicales, bananas-calipsos y mambos-rock, cada vez más aplaudidos con Jean Sakovich y el italiano Grossi-Filiberti y el deslumbrador cuadro de bailarinas. Mañana viernes 4, harán dos funciones. Igualmente el sábado 5 y el domingo 6.

HOY — CIA. NAC. DE TEATROS — CENTRAL · S.LUCIA
15-18.45 Y 22 hrs. 13.30-16.15-19 Y 22 hrs.
JAMES STEWART en su suprema actuación! "EL AGUILA SOLITARIA"
(menores)
¡LA AVENTURA MAS AUDAZ DE TODOS LOS TIEMPOS!

mañana BANDERA
2.- 4.15 - 6.45 y 10 P.M.
ORGANIZACION RANK presenta
¡De nuevo en la Pantalla!
MAYORES Y MENORES
en TECHNICOLOR
Escrita, Producida y Dirigida por MICHAEL POWELL y EMERIC PRESSBURGER
ANTON WALBROOK
MARIUS GORING
MOIRA SHEARER
LEONIDE MASSINE
ROBERT HELPMANN
ALBERT BASSERMAN
ESMOND KNIGHT
LUDMILLA TCHERINA
"Las zapatillas rojas"
EL INOLVIDABLE EXITO DE TODOS LOS CONTINENTES

Caja de Previsión de EMPLEADOS PARTICULARES

A los deudores hipotecarios que hayan reclamado del reavalúo de sus propiedades

Se ruega a los deudores hipotecarios de la institución que reclamaron del reavalúo de sus propiedades, que se sirvan informar de este hecho a la Sección Hollerith, Huérfanos 1270, 5.o piso, antes del 15 de abril en curso, para evitar que la Caja pague por cuenta de ellos la contribución de bienes raíces del primer semestre del presente año.

No se aceptará reclamación alguna de quienes no proporcionen la información pedida, dentro del plazo señalado o no den a conocer oportunamente a la misma sección, las resoluciones definitivas recaídas en sus reclamaciones.

Santiago, abril de 1958.

EL VICEPRESIDENTE EJECUTIVO

AVISO AL COMERCIO

Con motivo de la Revista Económica de la Escuela de Unidades Mecanizadas, se notifica al comercio que debe presentar las cuentas pendientes, antes del 3 del presente mes.

La Dirección no se hace responsable por cuentas que se eleven con posterioridad a esta fecha.

EL DIRECTOR

MADERAS

En bruto, en las siguientes variedades: RAULI — LINGUE — MAÑIO — LAUREL — OLIVILLO — TEPA — COIGUE en sus diferentes clases, muy secas, para elaboración y ROBLE para construcción, de 9 pies a 6 metros.

OFRECE DIRECTAMENTE A BARRAQUEROS, CONTRATISTAS, MUEBLISTAS Y PUBLICO,

EN SU DEPOSITO

Calle VILLASANA N.o 1853

(a 250 metros de calle Mapocho, altura 3900)

Instituto Nacional de Comercio

BICICLETAS "BIANCHI" y "FREJUS"

REPUESTOS, FORROS y CAMARAS NACIONALES. Todas las medidas. Bicicletas modelos paseo, carrera y niños.

Tubulares italianos "PIRELLI" y "Gadiel"

Independencia 470

PARQUET LEON

EL PARQUET DE CALIDAD

COIGUE — RAULI EUCALIPTO POBLACIONES

Edificios de Departamentos

MORANDE 440 Oficina 33, 3er. piso

FONO 64974

CASACAS

MOTONETA

modelo EXCLUSIVO en curso.

Ventas por mayor y al detalle.

FABRICA:

JORGE CLAVERIA

MAULE 625. FONO 52835.

RELOJ SUIZO FINO

ENTREGAMOS CON SOLO $ 2000.-

SALDO FACILIDADES · IMPORTACION DIRECTA

RELOJERIA GABOR

ESTADO 91 - 5º PISO

METRO · CALIFORNIA

BANDERA 141 · TELF. 83361 · Y ARRAZAVAL 1564 · TEL. 49066

3.—, 6.15 y 9.30 P. M. · 3.45, 7.— y 10.— P. M.

SOLO PARA MAYORES

¡GRAN ESTRENO!

HOY

ENTRADAS NUMERADAS EN VENTA

¡La M-G-M presenta la picaresca comedia que tantos aplausos conquistó en el teatro!

AVA GARDNER
STEWART GRANGER
DAVID NIVEN

en RUBOROSOS colores

La Cabaña

Presentación de WALTER CHIARI

Basado en la comedia de ANDRÉ ROUSSIN · Sonido Estereofónico Perspecta

UNA PRODUCCION HERBSON, S. A.

Distribuída por la Metro-Goldwyn-Mayer · Dirección: MARK ROBSON

CEMENTERIO GENERAL

Se advierte al público interesado que los nichos situados en los Pabellones, Galerías y Muros de Circunvalación que más abajo se indican y que a la fecha están vencidos, y que no fueren renovados dentro de los diez días siguientes al primero de esta publicación, serán desocupados y sepultados en fosa común, sin mayor responsabilidad para el Establecimiento, de acuerdo con lo dispuesto en el artículo N.o 16 del Reglamento General de Cementerios (Decreto N.o 421, del 14 de abril de 1932):

PABELLON 17, ADULTOS.— 720, Luis Hidalgo M.

PABELLON 19, ADULTOS.— 343, Blanca Rojas; 344, Sara Meza F.; 360, José Díaz González; 364, Lidia Gómez G.; 367, Julio Orellana C.; 391, Yolanda Alarcón; 410, Solano Jara L.; 412, Hermógenes Lavanderos; 419, Rosa Núñez C.; 426, Pedro Medina Ch.; 448, Edelvira Herrera; 455, María Riquelme; 475, Guillermo Díaz B.; 482, Rosa Silva M.; 546, Eugenio Blanco V.; 559, Clarina Rodríguez; 583, Roberto Sepúlveda; 619, Ercilia Mella H.; 638, Yolanda Estrada; 639, María Rojas P.

PABELLON RECOLETA, ADULTOS.— 1264, Darío Ocaranza S.

GALERIAS 1 Y 2, ADULTOS.— 851, María Galindo O.; 1158, Leonides del C. Guerra.

GALERIA 11, ADULTOS.— 18, Martina Hernández; 171, Julio Jorquera; 187, Brisalia Cabello; 212, Rosa Rojas N.; 308, Luis Maturana A.; 323, Luis Román; 387, Diamantina Lara; 461, Mario Toloza; 491, Israel Jorquera; 516, Teresa Aravena; 531, Pedro Sitja B.; 547, Mario Loayza; 564, Manuel Seguel S.; 710, Manuel Márquez.

NORTE, LADRILLO, ADULTOS.— 670, Inés Marambio A.

PONIENTE, ADULTOS.— 1128, José Demarchi B.

NUEVA SECCION, ORIENTE, LADRILLO, ADULTOS.— 1292, Máximo Klug B.

PABELLON 19, PARVULOS.— 3, Ricardo Morales R.; 238, Javier Ortiz A.

CAPILLAS 3, 4 Y 16, PARVULOS.— 169, Oscar Castillo N.; 211, Nelly Gaona M.; 1042, José Ortiz L.; 1044, Ada Cancino M.; 1051, Humberto Contreras; 1058, Carlos Ahumada R.

CAPILLAS 20, 21 Y 22, PARVULOS.— 1283, Rosa Quintana E.; 1390, Sonia Camaggi; 1453, Sergio Valdivia V.

CAPILLAS 24, 28 Y 36, PARVULOS.— 1556, Hernán Guzmán; 1620, Luis Araya Córdova; 2480, Marcos Villar S.; 3414, Martín Lobos; 3430, Carlos Pardo B.; 3468, Rolando Orellana P.

CAPILLAS 41, 42 Y 44, PARVULOS.— 3645, Carlos Dettoni; 1980, Julio Guajardo B.; 1712, Claudio Mujica G.

NOTA.— En conformidad al Decreto-Ley N.o 421, del 14—IV—1932, esta publicación se hace durante diez días de cada mes (1.o al 10, inclusive, de abril de 1958) y en un solo diario.

SANTIAGO, 1.o de abril de 1958.

EL ADMINISTRADOR

EMPRESA NACIONAL DE ELECTRICIDAD S. A.

Por acuerdo del Directorio, se cita a Junta General Ordinaria de Accionistas para el 9 de abril del presente año, a las 15.30 horas, en calle Ramón Nieto N.o 920, Oficina 401, para tratar de la Memoria y Balance correspondientes al ejercicio de 1957, reelegir o reemplazar a los directores que terminan su período y designar los inspectores de cuentas.

El Registro de Accionistas permanecerá cerrado desde el 4 hasta el 10 de abril.

EL PRESIDENTE

TALLER DE FOTOGRABADO

SE HACE TODA CLASE DE CLISES TRABAJOS DE LINEA MEDIATINTAS Y APLICACIONES DE GRISES Y EN COLORES APLICADOS, ETC., ETC. SE ENTREGAN TRABAJOS EN 24 HORAS

DIARIO "LA NACION"

AGUSTINAS 1269 —:—:— FONO 88607

DEPARTAMENTO PROPAGANDA

Servicio diurno y nocturno de buses Pullman y de 1a. clase a Concepción

Chillán y ciudades intermedias, con salidas desde Plaza Almagro.

Máquinas último modelo, con calefacción, aire acondicionado, asientos reclinables y espaciosos, etc. Personal seleccionado. Salidas de Santiago y Concepción a las 7.45, 13, 20.15 y 20.30 horas; además, nuevo servicio Pullman a Curicó, Molina, Talca, Linares y Chillán, a las 9 y 21 horas.

Pasajes e informes, teléfonos:

Garita Avenida Bulnes N.o 144 67014
Garita Plaza Almagro 68623
Gerencia 61909

EMPRESA VIA SUR LIMITADA

1) ALHAJAS JOYAS

¡NOVIOS! Para argollas, Fabrica Sostin. Nueva York 62. (6) H|O C.

COMPRO oro, plata, joyas usadas, etc. Hago niquelados, plateados, dorados y toda clase de composturas. Alameda 848. (6) H|O C.

13) ARTICULOS p. HOGAR

15.000, COLCHON lana, relleno a la vista del cliente; coties para colchonas, sommieres en todos los tipos y medidas. Hechuras a domicilio. Gálvez 1887, fono 51388. (13) H|O

VENDO urgente muebles de comedor y living, radiolectorola Philco tres velocidades, roga señora, baratísimo. Santa Beatriz 93. (13) 3-4 P.

POR VIAJE vende a mitad de su valor, 2 roperos de 2 cuerpos, 2 marquesas, con sommier doble de 1 plaza c|u., todo nuevo de pino. Maturana 65. (13) 6-4 P.

18) ARRIENDOS OFRECEN

TEATINOS 547, disponible piezas ciervicio exclusivo, c|pensión, c|s. muebles, dos o más personas, preferencia caballeros, ambiente familiar, teléfono; bajos. (18) 4-4 P.

PIEZA A La calle, con pensión, dos o más personas, a estudiantes precios muy convenientes. Maturana 65. (18) 4-4 P.

21) AUTOS Y CAM. VENDEN

MOTO alemana 500 cm3, $ 220.000. Facilidades. Santa Victoria 622. (21) 3-4 P.

30) CITACIONES VARIAS

SINDICATO CIRCENSE DE CHILE.— En sesión celebrada el día 28 de marzo de 1958, ante la presencia del Inspector del Trabajo señor Jorquera, se llevó a efecto la elección de la nueva directiva, habiendo salido elegidos las siguientes personas: Presidente, Pedro Inostrosa Sepúlveda; secretario, René Lizana Ugarte; tesorero, Abraham Lilio Machuca; directores, Cipriano Mora Inostrosa, Augusto Rojas Rojas. (30) 3-4 P.

SINDICATO PROFESIONAL DE Empleados, Solaria Beaty Studios. — Cita a reunión general el 10 de abril para elección de la directiva en Bandera 642, a las 7 1|2, en primera citación, y segunda, a las 8. — La secretaria. (30) 3-4 P.

CUERPO DE BOMBEROS DE ÑUÑOA. "La Vida por la Humanidad". — De orden del señor capitán cito a la Compañía a ejercicio para mañana jueves, a las 21.45 horas. Tenida: uniforme de trabajo. Punto de reunión: Cuartel.— El ayudante. (30) 3-4 K.

SEGUNDA COMPAÑIA DE BOMBEROS "Bomba Italia".— Citase a la Compañía a los funerales de nuestro voluntario con premio por 20 años, don Enrique Schuller para hoy jueves, a las 16 horas, en el Cuartel.— El ayudante. (30) 3-4 K.

CUERPO DE BOMBEROS DE SANTIAGO "Constancia y Disciplina". — Cito al Cuerpo a los funerales del voluntario de la Segunda Compañía don Enrique Schüller Rettig, con premio de constancia por 20 años, para hoy jueves, a las 17 horas. Uniforme de parada. Punto de reunión: Santos Dumont y Ayda. La Paz.— El secretario general. (30) 3-4 K.

33) COLEGIOS INSTRUCCION

MATRICULA abierta, cursos completos comercio para señoritas, mañanas, tardes; vespertinos mixtos, preparación comercial oficinistas, para empleados. Taquigrafías, dactilografías, escritura máquina. Instituto Contabilidad, fundado 1922. Santo Domingo 1030. (33) 1.o-4 P.

DACTILOGRAFIA, curso completo, 20 días, $ 5.000. "Instituto Moderno". Santo Domingo esquina Teatinos. (33) 3-4 P.

INSTITUTO Comercial "Alonso Ríguelmo" Catedral 1257 Matrícula 1.o, 2.o año, también vespertino. (33) 3.4 P.

MODAS, arte y confección. Cursos rápidos. Profesora especialista. Alumnas confeccionan trajes primer mes. Clases diurnas, nocturnas. Diplomas válidos. Academia Nacional Corte y Confección. Rosas 1353. (33) H|O C.

ESCUELA Superior Peluquería, rápida enseñanza, permanentes, belleza. Sto. Domingo 1282. Anexo: Catedral 1257. (33) 3-4 P.

CORTADOR, modas, camisería. Los mejores, económicos cursos. Diplomas. "Instituto Moderno". Santo Domingo 1282. Anexo, Catedral 1257. (33) 3-4 P.

MATRICULA abierta, cursos completos comercio para señoritas, mañanas, tardes; vespertinos mixtos, preparación comercial oficinistas, para empleados. Taquigrafías, dactilografías, escritura máquina. Instituto Contabilidad, fundado 1922. Santo Domingo 1030. (33) 1.o-4 P.

36) CONSEJOS UTILES

CONSULTORIO sentimental. Discreción y éxito seguro a sus problemas. Consulta psicóloga extranjera, de 12-13 y de 14-20 horas. Huérfanos 1483. (36) H|O C.

37) CONSTRUCCION.

PUERTAS y ventanas, surtido completo en standard. Hacemos persianas de medida. Fábrica Record, San Diego 743. (37) H|O C.

42) DOCUMENTOS EXTRAVIADOS

HABIENDOSE extraviado el cheque del Banco del Estado, cuenta 7.540, N.o 5647311, sucursal Alameda, queda nulo por haberse dado el aviso correspondiente. (42) 4-4 P.

POR HABERSE extraviado libreta N.o 68897, de Sociedad de Auto Construcción Tecnica Ltda. C. P. A., queda nulo por haber dado su aviso correspondiente. (42) 4-4 P.

42) DOCUMENTOS EXTRAVIADOS

HABIENDOSE extraviados los cheques N.os 2787482, 2787488, 2787489, 2787000, Serie C, del Banco del Pacífico, quedan nulos por haberse avisado al Banco. (42) 3-4 P.

SE PONE en conocimiento que se han extraviado los siguientes cheques girados contra el Banco de Crédito e Inversiones, Sucursal Nuñoa: Ch. 110174, $ 300.000, 26 de abril de 1958; Ch. 110177, $ 200.000, 2 de abril de 1958; Ch. 110180, $ 100.000, 29 de marzo de 1958; Ch. 110182, $ 50.000, 26 de marzo de 1958; Ch. 110183, $ 50.000, 29 de marzo de 1958; Ch. 110184, $ 50.000, 29 de marzo de 1958; Ch. 110185, $ 40.000, 29 de marzo de 1958; Ch. 110186, $ 50.000, 29 de marzo de 1958; Ch. 110189, $ 100.000, 29 de marzo de 1958, para los efectos legales de la Ley sobre Cuentas Corrientes Bancarias y Cheques, y de conformidad a lo dispuesto en el artículo N.o 29 de la referida ley. (42) 3-4 P.

SE HA extraviado el título N.o 136858, por 58 acciones, orden Carlos Jiménez M.; queda nulo por haberse avisado a la Compañía. (42) 3-4 C.

HABIENDOSE extraviado cheque fiscal N.o 248782, por $ 9.525, queda nulo por haberse dado el aviso correspondiente. (42) 4-4 P.

55) JUDICIALES y LEGALES

CUARTO JUZGADO CONCEDIO POSESION efectiva herencia intestada de Darwin Flores Cammás, a hijos María, Renato, Sergio, Fanny y Sonia Flores Pizarro, sin perjuicio derechos cónyuge, Ana María Pizarro de Flores. Practicará inventario solemne siete actual, dieciséis horas.— Secretario. (55) 3-4 P.

QUINTO JUZGADO CIVIL MAYOR Cuantía concedió posesión efectiva herencia de Modesto Leiva Díaz a herederos testamentarios, Juan Adán Leiva Villalón y Beatriz Villalón, sin perjuicio derechos esta última calidad cónyuge. Inventario solemne practicará 8 actual, 15 horas.— Secretario. (55) 2, 3 y 3-4 P.

SEGUNDO JUZGADO CIVIL CONCEDIÓ a María Victoria, Silvia Elena, Ana Ester y Alfonso Nibaldo Massignotti Macaya, posesión efectiva de doña Luisa Macaya Macaya y de don Victorio Massignotti Coratti. (55) 3-4 P.

SOLICITA CONCESION MERCED Agua para regadío.— Señor Gobernador: Regina H. de Varela, agricultora, domiciliada en Santiago, calle Antonio Varas N.o 2622, viene en solicitar una merced de agua para regadío en el estero Curipeumo. Esta corriente se encuentra en el departamento de Parral, comuna de Retiro. La cantidad de agua que se necesita es de doscientos cincuenta litros por segundo (250 lps). La bocatoma o captación estaría ubicada aproximadamente 9.8 kilómetros aguas arriba de la confluencia del estero Curipeumo con el río Perquilauquén. La superficie a regar es de 300 Ha. Se acompaña los documentos exigidos por el Código de Aguas.— En gracia.— Firmado: Regina H. de Varela.— Gobernación de Parral, marzo 18 de 1958.— Decreto N.o 16.— Vistos estos antecedentes, la solicitud presentada por la señora Regina H. de Varela, agricultora, domiciliada en Santiago, calle Antonio Varas N.o 2622, en la que pide se le conceda una merced de agua para regadío en el estero Curipeumo, de 250 litros por segundo, para regar 300 Ha, y cuya bocatoma o captación estaría ubicada aproximadamente a 9.8 kilómetros aguas arriba de la confluencia del estero Curipeumo con el río Perquilauquén; la documentación acompañada, y de conformidad con los artículos 260, 261 y 262 de la Ley N.o 9.909, del 3 de abril de 1951, decreto: Publíquese la solicitud precedente por tres veces dentro del plazo de 60 días, en el periódico "La Prensa" de Parral, diario "El Heraldo", de Linares, y diario "La Nación", de Santiago, por cuenta del interesado. Anótese y transcríbase.— Firmado: Hugo Harvey Palma, capitán de Carabineros y Comisario, Gobernador subrogante.— J. Guillermo Oreliana. Of. asesor.— Es copia fiel del original que he tenido a la vista, y que se encuentra en los archivos de esta Gobernación.— J. Guillermo Oreliana Oreliana, Of. asesor. (55) 3-4 C.

PRIMER JUZGADO CIVIL. RESOLUCIÓN veintiocho de marzo presente año, concedió posesión efectiva herencia intestada Pedro Benemente Matus a Inés, Raquel, Federico, María y María de la Luz Benavente Larraznbal, sin perjuicio derechos cónyuge sobreviviente, Inés Larrazábal Ossa.— El secretario. (55) 3, 3 y 3-4 P.

QUINTO JUZGADO CIVIL MAYOR Cuantía concedió posesión efectiva herencia intestada de Jorge Guillermo Heim Valdovinos, a María Victoria Valdovinos Mullow. Tramítase conforme artículos 40-44 Ley 5.427.— Secretario. (55) 3-4 P.

QUINTO JUZGADO CIVIL MAYOR Cuantía concedió posesión efectiva herencia intestada de Pedro Alejandro Alarcón Salazar a Alejandro y Mabel Belisabé Alarcón Hormazábal, sin perjuicio derechos cónyuge, Belisabé Hormazábal.— Secretario. (55) 3, 3 y 3-4 P.

QUINTO JUZGADO CIVIL MAYOR Cuantía concedió posesión efectiva herencia intestada de Carolina Matilde María Margarita Gross Rohrbacher, a Elena, Ana y Elsa Gross Rohrbacher, y María, Ana María y Alfonso Gross del Pedregal. Inventario solemne practicará 8 actual, 15 horas.— Secretario. (55) 3, 3 y 3-4 P.

QUINTO JUZGADO CIVIL MAYOR Cuantía concedió posesión efectiva herencia intestada de Roberto Santiangeli Cola, a Fidelma Emma y Ricardo Santiangeli Recchioni, sin perjuicio derechos cónyuge, Olga Recchioni. Inventario solemne practicará 8 actual, 15 horas.— Secretario. (55) 3, 7 y 8-4 P.

RESOLUCION PRIMER JUZGADO Civil concedió posesión efectiva herencia intestada de Arturo Quintana Bravo, a padre legítimo, Arturo Quintana Arlwin, y María Isabel Rodrigues Duque, cónyuge sobreviviente. (55) 3, 7 y 8-4 P.

NUEVA AVENTURA DE MONICA LA DETECTIVE

TARZAN — 5152

DILEMA

Por Edgard Rice Burroughs

DICK TRACY

Por Chester Gould

KID DINAMITA

Por Sam Lefi

MUNDOS GEMELOS

55) JUDICIALES y LEGALES

CUARTO JUZGADO CONCEDIO POSESIÓN efectiva herencias intestadas de Ana Ottone Azócar y Jorge Bruce Lorie, a hijos Sara, Diego, Eduardo, Jorge, Loreto, Wilfredo y Ana Norma Bruce Ottone.— Secretario. (55) 3-4 P.

TERCER JUZGADO CIVIL MENOR Cuantía, ordenó citar audiencia, 14 abril, 15 horas, parientes María Olga Rodríguez Infante y María Rodríguez Chaves de Villagómez, deliberar rectificación partida defunción. (55) 3-4 P.

TERCER JUZGADO CIVIL CONCEDIÓ posesión efectiva, Armando Gómez Gómez a hijos legítimos, Luis Armando Segundo, Frida Esmeralda Guillermina Angélica y María Cristina Gómez Mansilla, sin perjuicio derechos cónyuge sobreviviente, María Candelaria Mansilla Hasse. Practicarase inventario solemne 8 abril, 3 P. M. (55) 4-4 K.

JUZGADO CIVIL SAN MIGUEL concedió posesión efectiva herencia intestada Pablo Verdugo Gallegos a cónyuge sobreviviente, Mercedes Aránguiz Moya.— Secretario. (55) 3, 7 y 8-4 P.

55)—JUDICIALES y LEGALES

SEGUNDO JUZGADO CIVIL CONCEDIÓ, con beneficio inventario, a Lucía e Inés Macher Wilson, posesión efectiva de don Federico Macher Rodríguez, sin perjuicio derechos cónyuge sobreviviente, doña Gumercinda Wilson Briggs. (55) 2, 3 y 3-4 P.

CUARTO JUZGADO CONCEDIO POSESIÓN efectiva herencia intestada de Jelisina Ovseiron Navarro, a hijos Jelisina Mercedes, Bianca Rosa, Berta y Raquel Sepúlveda Ovarzun.— Secretario. (55) 3-4 P.

JUZGADO CIVIL SAN MIGUEL concedió posesión efectiva herencia parte testada e intestada Manuel Hevia Gómez a hijos legítimos Manuel Silverio y Patricio Adolfo Hevia Carrasco y a hijo natural, Manuel Adolfo Hevia Gallegullos, sin perjuicio derechos cónyuge sobreviviente, Raquel Carrasco Maldonado con beneficio inventario. Practicará inventario solemne 10 presente, 14 horas.— Secretario. (55) 3, 7 y 8-4 P.

55) JUDICIALES y LEGALES

EN SANTIAGO, a 28 de marzo de 1958, en presencia del Inspector del Trabajo, señor Eduardo Lawrence Ortiz, se constituyó el Sindicato Profesional Mixto de Empleados y Obreros de la Sociedad Cooperativa de Consumos Laboratorio Chile e Industrias Químicas, Farmacéuticas Ltda. Constituyéndose el siguiente directorio provisional: presidente, el señor Francisco Henríquez Gris; secretario, el señor José Pozo Alcalde; tesorero, el señor Florencio Azócar Echeverría, y directores, los señores Samuel Sepúlvida Castro y Humberto Sanchez Sánchez. Se hace la presente publicación en conformidad a lo ordenado en el artículo 378, del Código del Trabajo. — El directorio. (55) 4-4 P.

RESOLUCION PRIMER JUZGADO CIVIL concedió posesión efectiva herencia intestada de Juan Fuste Caellas, hijos legítimos: Rosa Inés y Julia Fuste Leiva; Juan Antonio Fuste Reyes, sin perjuicio derechos cónyuge, Rosa del Carmen Reyes Saavedra. Ordenase tramitar conforme artículos 40-44, ley 5.427.— Secretario. (55) 3-4 P.

55) JUDICIALES y LEGALES

PRIMER JUZGADO CIVIL. RESOLUCION tres enero presente año, concedió efectiva herencia intestada Antonio Abrigo Hernández a Víctor Guillermo y Juan Bautista Abrigo Silva, sin perjuicio derechos cónyuge sobreviviente, Ana Luisa Silva Marchant. Tramítase conforme artículos 40 al 44, ley 5.427.— El secretario. (55) 3-4 P.

PRIMER JUZGADO CIVIL. RESOLUCIÓN veintisiete marzo presente año, concedió con beneficio inventario, posesión efectiva herencia intestada Manuel Luisa Castro Bárnol, a Manuel Adolfo, Luis Eduardo, José Clemente, María Matilde y Raúl Jorge Valenzuela Castro. Practicará inventario solemne 11 abril presente año, 16 horas, en mi oficina, Bandera 342.— El Secretario. (55) 3, 7 y 8-4 P.

RESOLUCION PRIMER JUZGADO Civil concedió posesión efectiva herencia intestada de Eduardo López Cuevas, a hijos: Ilda Micaela, Eduardo Germán Segundo López Araya. (55) 3, 7 y 8-4 P.

55) JUDICIALES y LEGALES

NOTIFICACION.— ANTE QUINTO Juzgado Civil Mayor Camila Barrales presentó Fernando Pacheco Saavedra, empleado, Unión Central, 610, interponiendo demanda nulidad matrimonio celebrado 27 noviembre de 1930 ante Oficial Civil Circunscripción Limache, departamento Valparaíso, contra adolfo Rosa Castro Keller, labores agro, cuyo domicilio ignora. Fundamenta acción en que contrayentes no tenían domicilio ni residencia presentes por la ley, denuncia esa circunscripción.— Primer otrosí, notificación autos. Segundo, indicación domicilio dentro término emplazamiento, bajo apercibimiento legal. Tercero, documento, y cuarto, abogado y poder.— Juzgado proveyó: Santiago, 15 octubre 1957.— A lo principal, por interpuesta la demanda, traslado. Al primer otrosí, previamente practíquense averiguaciones en Correos y Telégrafos, Carabineros e Identificación, oficiándose. Al segundo y tercero, como se pide. Al cuarto, téngase presente.— E. Ramírez — L. Manterola.— Posteriormente, cumplidas diligencias ordenadas, Juzgado decretó notificar demandado por tres cuatro avisos en diarios "La Nación" y "El Debate", sin perjuicio correspondiente inserción "Diario Oficial".— En consecuencia, notifíco a Rosa Castro Keller, demandada y peticionaria insertas.— Secretario. 55) 2, 3, 7 y 8-4 P.

AMPLIACION POSESION EFECTIVA.— Primer Juzgado Civil, resolución treinta y uno marzo presente año, amplió posesión efectiva herencia de Fernando Raúl Rodríguez Montenegro, a Guido Fernando Rodríguez Castillo. El Secretario. (55) 3, 7 y 8-4 P.

PRIMER JUZGADO CIVIL, RESOLUCIÓN veinticinco marzo presente año, concedió con beneficio inventario, posesión efectiva herencia intestada Mercedes Herrera Leiva y Samuel González González, a Edgardo Hernán, Oscar Osvaldo, Eugenia, Inés de las Mercedes, Julia y Lidia González Herrera. Practicará inventario solemne 11 abril presente año, 16 horas, en mi oficina, Bandera 342.— El Secretario. (55) 3, 7 y 8-4 P.

SEGUNDO JUZGADO CIVIL CONCEDIÓ a Emilio José, Luis Heriberto, José Felix, Manuel Matilde, Raúl Juan, Carmen María Inés, Jertrudis, María y Guillermo Astorga Jorquera posesión efectiva don Miguel Astorga Segovia, sin perjuicio derechos cónyuge, doña Matilde Jorquera Serey. Inventario solemne practicará mi oficina el ocho actual, quince horas.— Secretario. (55) 3, 7 y 8-4 P.

SOLICITA CONCESION DE MERCED de agua para regadío.— Señor Intendente.— Arturo Valdés Larrain, abogado, domiciliado en el fundo El Mostral, comuna del mismo nombre, por la Comunidad Valdés Larrain, al señor Intendente digo: Que vengo en solicitar una merced de agua subterránea para mejorar el regadío de la hijuela Queraupén del fundo San Francisco de Mostazal, ubicado en la comuna del mismo nombre. La cantidad de agua que solicito es de 120 litros por segundo, que se sacará de un pozo profundo ubicado en dicho fundo, a 1.403.40 mts. del camino longitudinal pavimentado, a 1.360 mts. del camino a La Punta y a 11.80 mts. del límite entre la comuna de Graneros y la de Mostazal. Con este caudal de agua se mejorará el regadío de más de 200 cuadras de terrenos de migajón, de gran calidad. En mérito de los documentos que acompaño y previas las publicaciones ordenadas por la ley. — Al señor Intendente pido que se sirva elevar estos antecedentes al Ministerio de Obras Públicas para su tramitación correspondiente. (55) 3-4 P.

JUZGADO CIVIL SAN MIGUEL concedió posesión efectiva herencia intestada Rosa Henríquez Molina a hijos: Luis Alberto, Nahum, Moisés Nieves y Virginia Castro Henríquez, sin perjuicio derechos cónyuge sobreviviente, Serapio Castro Montero. Practicará inventario solemne 10 presente, 14 horas.— Secretario. (55) 3, 7 y 8-4 P.

JUZGADO CIVIL SAN MIGUEL concedió posesión efectiva herencia intestada Rosa Henríquez Molina a hijos: Luis Alberto, Nahum, Moisés Nieves y Virginia Castro Henríquez, sin perjuicio derechos cónyuge sobreviviente, Serapio Castro Montero, a Hilda Ruth Elgueta Estevan a padres legítimos, Enrique Elgueta Alvarez y Elisena Ester Estevan, con beneficio inventario. Tramítase arreglo artículos 40-44, ley 5.427.— Secretario. (55) 3, 7 y 8-4 P.

55) JUDICIALES y LEGALES

QUIEBRA EFIPASIO [illegible] Menéndez. Por resolución [illegible] mizza de 1958, del Juzgado [illegible] Civil de Mayor Cuantía [illegible] fue declarado en quiebra [illegible] rio Zajefane Menéndez, [illegible] te, domiciliado en calle [illegible] N.o 3442. Las personas [illegible] fallido deben entregarle [illegible] tercero día, al bienes de [illegible] bajo pena de ser tenidos [illegible] bienes o cómplices de [illegible] Advierte al público que [illegible] hacer pagos al entregarse [illegible] derías al fallido, bajo [illegible] lidad de los mismos. [illegible] res residentes en Chile [illegible] ficar sus créditos en [illegible] centro de 30 días, y [illegible] miento legal. Las [illegible] por avisos se harán en [illegible] — El secretario. (55) 3, 7 y 8-4 P.

JUZGADO CIVIL SAN M[illegible] concedió posesión efectiva [illegible] intestada Marcos Guillermo [illegible] tiricio a hijos legítimos [illegible] Victor, Salomé, Virginia, [illegible] Regina y Guillermo [illegible] sin perjuicio derechos [illegible] brevíviente, Agustina [illegible] rraguez.— Secretario. (55) 3, 7 y 8-4 P.

55) JUDICIALES Y LEGALES

MAQUINA escribir [illegible] calle Rodó 1912 (Pasaje [illegible] Valdivia).

38.000, MAQUINA escribir "Corona", vendo El Agu[illegible]

48.000, MAQUINA escribir derwood", flamante estado. Los Muermos 870, por Gonzáles.

10.000, Necesito niña [illegible] Cordero 921. Primera [illegible] Sur.

NECESITO empleada [illegible] Rancagua 0111, segundo [illegible]

63) PROPIEDADES VEN[illegible]

VENDO galpón, galería, [illegible] mesones. Esperanza 56.

92) RADIOS FONOGRAFOS

CHASSIS para radioelectrola y radioelectrolas Orsa, [illegible] dad suprema, pida una demo[illegible] sin compromiso. [illegible] más próximo. Fabricantes [illegible] y Caro Lida., María Auxi[illegible] 937, paradero 6 1|2, Gran [illegible] casilla 2749.

CHASSIS para radioelectrola y radioelectrolas Orsa, [illegible] suprema, pida una demo[illegible] compromiso a su distribuidor próximo. Fabricantes [illegible] Caro Lida., María Auxi[illegible] 937, paradero 6 1|2, Gran [illegible] Casilla 2749.

94) REMATES

REMATE DE CASIMIRES. [illegible] José Jerratt, semana de [illegible] abril. Hoy, a las 11 y 15 horas [illegible] Diego 305.— Juan Víctor [illegible] ro público.

REMATE CASIMIRES. [illegible] hih Balut, José Jerratt y [illegible] rez, en Arturo Prat 20, 0[illegible] 20 al 3 abril de 18.30 a [illegible] 17.30 horas adelante.— Gerente Manuel Montero, martillero.

REMATE CASIMIRES. [illegible] tonio Serussi, en Bandera [illegible] 11 marzo al 3 abril, de 11 a [illegible] 17 horas adelante.— Gerente Manuel Montero, martillero.

95) RESIDENCIALES

PIEZAS pensión. Recibe [illegible] Huérfanos 1393.

97) SASTRERIA

CASIMIRES desde $ 1.100 el [illegible] Depósito directo de fábrica, Bazar, Avenida Bernardo O'Higgins 2783, esquina [illegible] Precios incompatibles. Avenida [illegible] tad.

SASTRERIA Salazar, casimires, extenso surtido, corte [illegible] nardo O'Higgins 2783, esquina [illegible] Precios incompatibles. Avenida [illegible] tad.

OPERACIONES Bursátiles

Información proporcionada por TANNER Y CIA. Bandera 52.— Oficina 406.— Santiago.

ORO FISICO: 18.930 $

BONOS
D. Interna, 7-1 84 c
Garantía, 7-1 84 c
Paviment. 7-1 84 c
Mun. Stgo., 8-1 49 c
Caja 6 3/4, 52 3/4 v
Hip. Chile, 6-1 43 c
Hip. Chile, 10-6 75 c
Bco. Est., 10-6 75 c
Tarapacá C|A, 550 t
Tarapacá G|N, 470 t
Tarapacá ChN, 490 v

BANCARIAS
Central, 12.500 n
Chile, 3.300 c
Concepción, 210 v
Crédito, 185 c
Edwards, 450 n
Español, 275 n
Hipotecario, 600 c
Italiano, 135 n
Osorno, 220 v
S. Americano, 375 n
Talca, 550 t

MINERAS
Andacollo, 3 1/4 t
Aucanquilcha, 90 tp
Bellavista, 95 v
Carahue, 3 3/4 v
Carmen, 3 1/4 t
Cerro Negrande, 490 n
Condoriaco, 15 c
Chañaral, 10 n
Del. Punitaqui, 100 t
Disputada, 220 n
Huanillos, 13 1/2 t
Lota, 115 n
Manganesos, 3.200 n
Merceditas, 7 n
Monserrat, 230 s
Ocuri, 3.900 tp
Polonia, 320 n
Presidenta, 7 n
Pta. de Lobos, 44 t
Schwager, 740 v
Tamaya, 84 cp
Tocopilla, 600 t
Toloza, 800 cp

AGRICOLAS Y GANADERAS
Colcura, 115 t
Copihue, 50 c
Gente Grande, 460 s
Leg. Blanca, 3.020 v
Rupanco, 780 n
Sacol, 100 n
T. del Fuego, 808 t
Viña Casa Blanca, 55 v
Viña C. y T., 125 t

SALITRERAS
A. Lautaro C., 523 c
Iquique, 202 c
Tarapacá, 255 n
Iquique, 202 c

TEXTILES
Caupolican, 13 t
Chiatex, 32 n
Chilteco, 46 c
Diversa, 14 n
P. Bellavista, 97 v
P. Concepción, 17 1/2 v
Paños de Tomé, 68 c
Ravenhill, 13 1/2 t
Sed. Viña, 31 1/2 c
Sedylan, 30 n
T. El Salto, 25 1/2 t
Tex. Progreso, 16 1/2 t
Textil Viña, 27 t
Yestex, 300 t
Yarur, 156 c

INDUSTRIALES Y VARIAS
Ag. Graham, 50 v
Aircocera Ego, 97 c
Bima, 77 v
Catozzi, 98 v
Cem. Melón, 310 t
Cervecerías, 700 t
C. de Golf, 125.000 t
C. Hipico, 850.000 n
C. de Polo, 24.000 n
Cola, 60 c
Colorantes, 112 cp
Cia. Ind., 42 t
Copec, 138 t
Cristalerías, 27 n
Elect. Ind., 56 t
Fino, Química, 25 c
Feria Regional de Bancagua, 230 v
Ferias Unidas San Vicente, 30 n
Fertilizantes, 40 t
Fósforos, 105 n
Gas de Stgo., 50 c
Hucke Hoss, [illegible]
Ind. Varias, [illegible]
Inos, 215 t
Interamericana, [illegible]
Intercontin. [illegible]
La Rural, [illegible]
L. de Ponce, [illegible]
Lucchetti, 44 [illegible]
Martinetti, [illegible]
Mol. El Globo, [illegible]
Mol. San Cristóbal, [illegible]
Muelles P. T., [illegible]
Nac. Atacama, [illegible]
Nac. Curoni, [illegible]
Pap. y Cart. [illegible]
Pesq. Iquique, [illegible]
Pizarreño, [illegible]
Polpaico, [illegible]
Refractarios, [illegible]
Ref. de Viña, [illegible]
Renta Urbana, [illegible]
Saavedra R., [illegible]
Sogeco, [illegible]
Sonavia, [illegible]
Soprole "B", [illegible]
Tabacos, [illegible]
Tattersall, [illegible]
Telefónica, [illegible]
Tremac de Panamá, [illegible]
Universo, [illegible]
Vaperes, [illegible]
Vidrios Fr., [illegible]
Volcán, [illegible]
Zig Zag, [illegible]

METALURGICAS
Cic, [illegible]
Cobre Cerrillos, [illegible]
Fundiciones Mol., [illegible]
Envases, [illegible]
Fenos, [illegible]
Indec, [illegible]
Indesa, [illegible]
Indura, [illegible]
Madeco, [illegible]
Madensa, [illegible]
Mec. Ind., [illegible]
Socometal, [illegible]

SEGUROS
Antártida, [illegible]
Ch. C. Grales., [illegible]

Transacciones en FERIA

SOCIEDAD "EL TATTERSALL"
FERIA SANTA ROSA
SECCION CERDOS
(Transacciones verificadas en remate del 2 de abril de 1958)

CERDOS:

N.o	Total kilos	Precio kilo	Procedencia
20	2.042	$ 336	Fresia.
11	1.490	286	Colgüe.
15	1.816	280	Paine.
3	370	278	Colina.
20	3.150	276	Santa Clara.
12	1.464	273	Santa Clara.
13	1.590	272	Nuñoa.
5	543	268	Placilla.
14	1.224	260	Paine.
13	1.378	255	Paine.
18	1.180	243	Fresia.
15	1.592	238	Colgüe.
16	1.414	232	Colgüe.
12	838	232	Paine.
9	840	230	Linares.
3	344	224	Santa Clara.
8	810	220	Placilla
7	500	220	Salamanca.
3	332	220	Barrancas.
3	216	220	Colina.
17	1.068	210	Las Cabras.
8	802	210	Fresia.
9	726	200	María Pinto.
15	1.050	195	Linares.
9	456	194	Linares.
7	460	193	Chimbarongo.
5	344	193	Placilla.
15	956	193	Molina.
15	1.068	193	Molina.
17	1.009	190	Colgüe.
2	120	170	Rengo.
3	778	220	Santa Clara.
2	144	170	Santa Clara.

FERIA "SANTA ROSA" DE LA "SOCIEDAD EL TATTERSALL"
(Transacciones verificadas en el remate del miércoles 2 de abril de 1958)

CORDEROS:

103 a	$ 8.100	Alcones.
49 a	7.650	San Carlos
48 a	7.400	San Carlos
74 a	7.350	San Carlos
107 a	6.600	Longaví.
100 a	6.550	Chillán.
60 a	6.300	Linares.
83 a	6.200	San Carlos
62 a	6.000	Parral.
86 a	5.950	Victoria.
38 a	5.600	Linares.
61 a	5.500	Linares.
24 a	4.500	Melipilla.
51 a	4.200	Parral.
15 a	4.000	Victoria.

OVEJAS:

10 a	$ 6.000	Linares.
75 a	3.800	Bari-Ruta

CABRITOS:

21 a	$ 4.100	Rengo.
31 a	3.800	Rengo.
30 a	1.800	Machalí.
30 a	1.800	Machalí.
30 a	1.800	Machalí.

GUIA PROFESIONAL

ABOGADOS

SANCHEZ DEL FUZO
Especialmente asuntos y juicios matrimoniales, posesiones efectivas, particiones. Moneda 1135, oficina 78, fono 80913. (10.12.30 y 17.30-19 horas.
(GP) H|O P.

MANUEL CARTES
Nulidades matrimonio. Divorcios. Particiones.
Juicios Trabajo, arrendamientos. Cheques. Huérfanos 1294, oficina 42, fono 64539.
(G.P.) H|O C.

LAURA MULLER
RAQUEL QUEZADA
Toda clase de juicios. Cuenta abogados competentes. Moneda 1137, oficina 66, fono 80917.
(GP) H|O

ADRIAN MOLINA
Abogado. Huérfanos 1294, oficina 12, Santiago; Lazo 1360, San Miguel. Jubilaciones, desahucios, juicios del trabajo, nulidades matrimonio.
(GP) H|O C.

CARLOS MESA M.
Abogado. Estado 135, oficina 811, teléfono 36032. N

Primera popular de su nueva temporada hace esta tarde el Teatro Experimental

Siguiendo con su tradicional costumbre, este año el Teatro Experimental seguirá ofreciendo dos funciones populares a precios rebajados, en la semana. Todos los martes y jueves el público tendrá oportunidad de adquirir sus localidades con fuertes descuentos. Para 1958 se han mantenido exactamente los mismos precios del año pasado, a pesar de las alzas experimentadas en todos los espectáculos.

Hoy jueves, a las 19 horas, será presentada la comedia de Juan Ruiz de Alarcón, "La verdad sospechosa", que fuera estrenada sólo anteayer, y que ha servido como iniciación a la temporada oficial de 1958. La obra fue dirigida por Pedro Orthous. Escenografía de Guillermo Núñez. Actuación destacada de Marés González, María Maluenda, Franklin Caicedo, Roberto Parada, Héctor Maglio y otros.

GUIA DEL ESPECTADOR

TEATROS

ANTONIO VARAS. — V.: La verdad sospechosa.
CAMILO HENRIQUEZ. — Teatro de Bolsillo. V. La jaula en el Arbol.
CAUPOLICAN. — V. y N.: Carnaval en el hielo.
COUSIÑO. — Cía. de Revistas Teatro Cousiño.
IMPERIAL. — Cía. de Revistas Pisculis.
MARU. — Miguel Frank. V. y N. "Las extravagancias Smith".
OPERA. — Cía. de Revistas Bim Bam Bum.
PETIT REX. — V. y N.: Selos.
PRINCESA. — Gran Cía. de Revistas Pizarresque.
SATCH. — V. y N.: Compañía de Alejandro Flores: El místico.

CINES

ALAMEDA. — R.: Tarzán y el safari perdido y Alas de águila.
ALCAZAR. — R.: Rencillas amargas, Jungla de acero.
ALMAGRO. — R.: El supersabio y Caín y Abel.
ALHAMBRA. — R.: Tu vida por la mía, Gente brava, Mujeres en presidio.
AUDITORIUM. — R.: Palabras al viento, Agregados.
AMERICA. — R.: Los colmillos del lobo, Aquí están los Aguilares y Comicos de la Legua.
ANDES. — R.: Marcelino, pan y vino, La muerte de un ciclista.
ASTOR. — M. V. y N.: El zorro del mar.
AVENIDA MATTA. — R.: El Caballero de puro oro, Déjame solo, La cordura del loco.
BANDERA. — 14, 16.15, 18.45 y 22 horas: Un yanqui en Recoleta.
BALMACEDA. — R.: Los chiflados del rock and roll, Juventud desenfrenada.
BAQUEDANO. — R.: La tragedia del Río Grande, Monstruo de piedra.
BLANCO ENCALADA. — R.: La cordura del loco, Moby Dick, Déjame solo.
BRASIL. — R.: Redención de un cobarde, Tribu salvaje.
CAPITOL. — R.: Rapto al sol, Cien muchachas, Rescate aéreo.
CARRERA. — R.: A un paso de la muerte, La estrella rota.
CENTRAL. — 15, 18.45 y 22 horas: El águila solitaria.
CERVANTES. — 15, 18, 20.15 y 22.30 horas: Sin ti es la noche.
CINELANDIA. — R.: El campeón ciclista, Agregados.
CITY. — R.: Cinco tumbas, Not.
CINE SUR. — R.: Orgullo contra orgullo, No somos ángeles.
CINE RIO. — Próxima inauguración.
COLON. — R.: Aquí están los Aguilares, Cómicos de la legua y Los colmillos del lobo.
CONTINENTAL. — R.: La mujer que no tuvo infancia, Agregados.
CHILE. — R.: El guacho, Orgía sangrienta, Sombras en la noche.
DANTE. — R.: La que no se debe amar, Vendedora de ilusiones.
EGANA. — V. y N.: Al este del paraíso, Pirata hidalgo.
EL GOLF. — 15, 18.40 y 22 horas: Dos hombres en pugna.
EL SALTO. — R.: Caminito de gloria, Encuentro con la muerte y Camino del crimen.
ESMERALDA. — Policía internacional y Picnic.
FLORIDA. — R.: Bandido.
GRAN AVENIDA. — R.: El supersabio y Caín y Abel.
HOLLYWOOD. — R.: La dama y el vagabundo y El niño y el toro.
HUELEN. — M., V. y N.: El príncipe y la corista.
IDEAL CINEMA. — R.: El hijo pródigo, Grito de águila, Deudas saldadas.
IRIS. — R.: Veneno para tus labios, El ladrón.
KING. — 19, 22: El último cupié, Agregados.
ITALIA. — R.: Navidad Blanca, Los despedidores.
LAUTARO. — R.: Dios no lo quiera, Ladrón de cadáveres, Los perseguidos.
LAS LILAS. — 15, 18.45 y 22 horas: Lágrimas de triunfo.
LIRA. — R.: El desierto viviente, Político a la fuerza.
LIBERTAD. — R.: Crimen en las calles e Indios salvajes.
LO CASTILLO. — V. y N.: La Ponchita, Esposas infieles.
LO FRANCO. — R.: Paulo y Carolina, Rivales y amigos, Escribió su nombre con balas.
MAIPO. — R.: Tarde de toros, y Un traje blanco.
MARCONI. — R.: La que volvió por su amor, Artistas y modelos.
METRO. — M., V. y N.: La cabaña, Noticiarios.
MIAMI. — R.: Bautizo de fuego, Agregados.
MINERVA. — R.: La dama y el vagabundo, El niño y el toro.
MIRAFLORES. — R.: Currusú, el terror del Amazonas.
MISTRAL. — Tarzán y el safari perdido y Alas de águilas.
MONUMENTAL. — R.: Aquí están los Aguilares, Cómicos de la Legua, Rivales y amigos.
MODERNO. — R.: Los chiflados del Rock and Roll, Juventud desenfrenada, Caída del caudillo.
NACIONAL. — R.: La tribu salvaje, Aquí están los Aguilares, Cómicos de la Legua.
NAVIA. — R.: Tragedia submarina.
NORMANDIE. — R.: Taberna del mal, Feliz engaño.
NOVEDADES. — R.: El planeta desconocido, Mogambo.
O'HIGGINS. — R.: Crimen en las calles e Indios salvajes.
PACIFICO. — M. S. V. N.: El irresistible seductor.
PRAT. — R.: Aquí están los Aguilares, Cómicos de la Legua, La tribu salvaje.
PALACE OVALLE. — R.: Pablo y Carolina, Caminito de gloria, Los perseguidos.
PLAZA. — M. V. S. N.: Permiso bajo palabra de honor.
PEDRO DE VALDIVIA. — 18.30 y 22 horas: La maldición de Frankestein.
PORTUGAL. — R.: Bodas de oro y Mi desconocida esposa.
REAL. — 15.30, 18.45 y 22 horas: Luces de candilejas y Noticiarios.
RECOLETA. — R.: Leyenda de valentía, Conciencia culpable, Svaldic.
REGINA. — M., V. y N.: La maldición de Frankestein.
REPUBLICA. — M., V. y N.: Odio que fue amor, Angeles caídos.
REX. — 15, 21.30: Los diez mandamientos.
RITZ. — R.: Bandido.
RIALTO. — R.: Muertos vivientes, Asesino a sangre fría.
RIVIERA. — R.: Todos los hermanos eran valientes y La ley de los valientes.
ROXY. — R.: Las hazañas del cabo Asch y Agregados.
ROMA. — R.: A un paso de la muerte, Estrella rota.
SAN ANTONIO. — R.: El cisne y Agregados.
SANTA LUCIA. — 14, 16, 18.45 y 22 horas: El águila solitaria.
SANTIAGO. — R.: Tizoc, amor indio.
SAN MIGUEL. — R.: La colina 24 no contesta, Salto mortal, Conciencia culpable.
SAN MARTIN. — R.: Que me toquen las golondrinas, Not.
SAO PAULO. — R.: Mujercitas, Agregados.
SEPTIEMBRE. — R.: Armados hasta los dientes, Acto de amor, Flor de canela, Social.
SELECTA. — R.: Los tres amores de Lola, Los inocentes, Todo un héroe.
TIVOLI. — R.: Festival de Tom y Jerry, y Noticiarios.
TOESCA. — R.: Dichosa muchacha, Agregados.
VALENCIA. — R.: Salto mortal, Evedido, Conciencia culpable.
VERDI. — R.: La llanura púrpura, Sucede todos los jueves, Sacrificio que redime, Dick Tracy.
VICTORIA. — R.: Tizoc, amor indio.
VIENA. — R.: Rapto al sol, La venganza del muerto, Una mujer en la niebla.
WINDSOR. — M. V. N.: Otelo.
YORK. — R.: Siete ciudades de oro, Noticiarios.

CANDIDATAS A "MISS CHILE" CON ALEJANDRO FLORES.— Durante la velada ofrecida por el Teatro SATCH en honor de las candidatas al Concurso "Miss Chile 1958", el celebrado actor nacional Alejandro Flores departió cordialmente con las hermosas candidatas, derrochando frases de halago y estímulo para cada una de ellas. El grabado muestra al más popular de los comediantes chilenos conversando con las siguientes aspirantes a "Miss Chile", que aparecen de izquierda a derecha: María Angélica Alvarez Reynals, Yaya Negrete Blanchait, Patricia Allan Olguín, Maruja del Pilar Cruz, Nadia Troncoso, Patricia Vergara, Pelusa Achondo Valenzuela y Eliana Ortiz Kother.

CINEASTAS DE LA FIRMA PARAMOUNT LLEGAN HOY

Mr. James E. Parkins, en compañía de su señora; y Mr. Henry B. Gordon, presidente y Supervisor de Paramount, llegan esta tarde en el avión de Panagra que viene de Lima. El señor Perkins llega a Santiago a comprobar el éxito que está logrando en el cine Rex la producción de Cecil B. De Mille, "Los Diez Mandamientos". Sabemos que al Puerto Aéreo de Los Cerrillos irán a esperar a este distinguido cinematografista, los señores Benito y Luis del Villar, altos dirigentes de la Cía. Chilena de Espectáculos, el señor Juan Lauphelner, gerente de Paramount en Chile, exhibidores, periodistas y amigos personales que tiene el señor Perkins.

Las que se anuncian

"DESPEDIDA DE SOLTERO".— El próximo lunes, a las 22 horas, se inician las presentaciones del segundo preestreno de la temporada. Se trata de la cinta "Despedida de soltero", película escogida, por su calidad, para continuar la nueva modalidad del cine Nacional de exhibir, como preestrenos absolutos en Chile, sólo grandes producciones que no serán estrenadas oficialmente en otro teatro, hasta después de dos meses de la última proyección en la mencionada sala.

Don Murray y Patricia Smith son los protagonistas principales de este film, distribuido por Artistas Unidos.

—oOo—

"FLORES MARCHITAS".— En carácter de estreno absoluto, Columbia Pictures presentará desde el lunes próximo en el cine continuado San Martín, la película "Flores marchitas", en la que se podrá verificar hasta qué grado de madurez artística y técnica ha llegado el cine brasileño.

"La Cabaña" estrenan hoy los cines Metro y California

Ava Gardner, Stewart Granger y David Niven son las estrellas de "La cabaña", comedia distribuida por Metro Goldwyn Mayer que se estrena hoy en los cines Metro y California.

Este film está basado en la obra teatral que se presentó en París durante dos años, y en Londres casi tres, y también fue presentada en Santiago, en el Teatro Opera, bajo el título de "La pequeña choza". Ava Gardner interpreta su primer papel enteramente cómico en años. Encarnando al esposo, Stewart Granger, como un flemático diplomático inglés. David Niven se ha hecho cargo del papel del "otro hombre", después de su éxito como Phileas Fogg en "La vuelta al mundo en 80 días". El film también presenta a Walter Chiari, para más complicar el triángulo romántico ya existente en la isla.

NOTICIARIO DE EMELCO

Emelco ha entregado un nuevo noticiario, que se está exhibiendo en algunos cines céntricos.

Figuran, la ceremonia de entrega de las reliquias de Grau, en el Salón Rojo de la Moneda; inauguración del nuevo edificio del puerto aéreo de Los Cerrillos; conferencia de prensa del Teatro Experimental; festejos del cuarto centenario de la ciudad de Osorno, y otras notas de actualidad.

C I N E

"TRES MIRADAS A LA CALLE".— El relativo Tivoli empezará a exhibir desde el lunes esta producción nacional realizada por Naum Kramarenco. En los tres relatos del film participan Orietta Escámez, Rubens de Lorena, Marcelo Gaete, Carlos Morris, Pancho Huerta, Franklin Caicedo y Marilú San Martín.

"LA GUERRA Y LA PAZ".— El cine Le Castille exhibirá desde mañana la película del sello Paramount, en tecnicolor, "La guerra y la paz", basada en el divulgado libro de Tolstoy.

New Holiday on Ice 1958, hoy vermut 6.30 y noche 9.40, en la blanca pista de hielo del Teatro Caupolicán

Desde hoy jueves 3 al domingo 6, actuará diariamente a dos espectáculos: vermut 6.30 y noche 9.40

¡Qué despliegue de arte, belleza, ritmo y visualidad a los más preciosos coloridos!

Aún en Chile no se había visto nada igual.

DOS FUNCIONES DIARIAS: VERMUT 6.30 Y NOCHE 9.40. DESDE HOY JUEVES 3 AL DOMINGO 6.— Con el propósito de servir dignamente a las familias de la capital, comunas, poblaciones, alrededores y provincias, la Empresa Chilena Cóndor nos confirma que consiguió ampliar su contrato con New Holiday on Ice 1958, en orden a trabajar diariamente dos "ice-shows": vermut 6.30 y noche 9.40, a partir desde hoy jueves 3 de abril hasta el domingo 6, inclusive.

Vale decir, habrá tarde 6.30 y noche 9.40, los días de hoy jueves 3, mañana viernes 4, sábado 5 y domingo 6, inclusive.

Los boletos numerados para estas representaciones de la Gran Revista del Hielo 1958, se solicitan desde ahora mismo, sin cerrarse las ventanillas del T. Caupolicán.

HOY YORK FONO 66682
DE 11 a 24 Horas
¡LA DRAMATICA LUCHA ENTRE LA CODICIA Y LA GLORIA!
20th Century-Fox presenta
SIETE CIUDADES de ORO
(Seven Cities of Gold)
CinemaScope
Richard Egan · Anthony Quinn · Michael Rennie · Jeffrey Hunter · Rita Moreno
COLOR por DE LUXE • Sonido Estereofónico
(MAYORES Y MENORES)

HOY · Cine SUR
SAN DIEGO 937 FONO 61524
ROTATIVO DE 2 A 12 P.M.
¡PROGRAMA DOBLE DE ESTRENOS EXCLUSIVOS!
CINES UNIDOS
ORGULLO contra ORGULLO
BOGART · RAY · USTINOV
No Somos Angeles

HOY · MIAMI DE 11 A.M. A 24 HORAS
¡ESTRENO ABSOLUTO!
"UN EPISODIO DE IMPONDERABLE SACRIFICIO... REPLETO DE EXPLOSIVA EMOCION... EN UN INFIERNO DE FUEGO MORTAL"
"BAUTIZO de fuego" (BATTLE STATIONS)
con JOHN LUND · WILLIAM BENDIX · KEEFE BRASSELLE · RICHARD BOONE · WILLIAM LESLIE
AUTENTICAMENTE FILMADA A BORDO DE UN PORTA-AVIONES DE LOS ESTADOS UNIDOS
MAYORES Y MENORES

TEATRO EXPERIMENTAL / U. DE CHILE
La Verdad sospechosa
RUIZ DE ALARCÓN
HOY, POPULAR 19 HORAS rebajados
Teatro Antonio Varas
LARGO VIAJE HACIA LA NOCHE
O'NEILL
ESTRENO JUEVES 10 22 HRS.

SATCH FONO 89350
HOY SOLAMENTE EN NOCHE 10.15
Alejandro FLORES
PRESENTA EN HOMENAJE A LA SEMANA SANTA SU CREACION CUMBRE
El MISTICO
MAÑANA EN TARDE Y NOCHE
Lunes: NUEVAMENTE LA TRIUNFAL COMEDIA
LOS HIJOS DEL OTRO
CON LA SENSACION..! EL GOL DEL AÑO!
LOCALIDADES EN VENTA

MAÑANA REAL CUATRO FUNCIONES 2 - 4.15 - 6.45 Y 10 P.M. SOLO PARA MAYORES
VUELVE A LA PANTALLA LA PELICULA JAMÁS SUPERADA..!
KIRK DOUGLAS
El TRIUNFADOR
("CHAMPION")
con Marilyn MAXWELL · Arthur KENNEDY · Ruth ROMAN
¡UN IMPACTO DE EMOCIONES!
Distribuye: CINEMAT. SELMAN LTDA.

Goyescas PRESENTA:
TRES SHOWS Te. a las 17 · COMIDA a las 23 y BOITE a la 1 A.M.
"El NIÑO DE UTRERA"
ANTONIO BERDIALES EXIMIO GUITARRISTA
MARIA DEL CARMEN Y LOS PUENTEALTINOS
SABADO 5 Gran DEBUT ORQUESTA CASINO SEVILLA
Edo. SAMPSON FONOMIMICO.
EL PARIS BALLET
ALEJANDRO LIRA
Orquestas de: PABLO HERRERA y RUBEN ISLA
Crooner: NELLY PEIRANO y GIANNINA
ALMUERZO 4 PLATOS, POSTRE CAFE $500. COMIDA BAILABLE $1.400.
EL SALON ESPECTACULO TRABAJARA INCLUSIVE LOS DIAS Lunes

CIA. NAC. DE TEATROS
HOY · HUELEN
ACLAMADA!
7ª SEMANA
Marilyn Monroe y Laurence Olivier en
"El príncipe y la corista"
(TECHNICOLOR)
ESTA PELICULA NO SE ESTRENARA HASTA DESPUES DE 2 MESES DE LA ULTIMA EXHIBICION EN ESTA SALA.

¡La maravilla que todos aclaman!
2ª SEMANA.
HOY · REX
LOCALIDADES NUMERADAS EN VENTA
CHARLTON HESTON · YUL BRYNNER · ANNE BAXTER · EDWARD G. ROBINSON · YVONNE DE CARLO · DEBRA PAGET
PARAMOUNT presenta la producción de CECIL B. De MILLE
DEBIDO A QUE ESTA PELICULA TIENE UNA DURACION DE 3 HORAS Y 40 MINUTOS, RIGE EL SIGUIENTE HORARIO:
1ª FUNCION 3 P.M. · 2ª FUNCION 9.30 P.M.
• LA FUNCION EMPIEZA CON LA PELICULA.
ESTA PELICULA SE EXHIBE EXCLUSIVAMENTE EN EL CINE REX
"LOS DIEZ MANDAMIENTOS"
VISTAVISION · COLOR POR TECHNICOLOR
SIGNIFICA CALIDAD
MENORES

ULTIMA PAGINA DE ESTA EDICION
Edición de 14 páginas.— Precio: $ 40.—

LA NACION

JUEVES 3 DE ABRIL DE 1958
SANTIAGO DE CHILE

Ha muerto casi en la miseria el último "Rey de los Cigarrillos"

LONDRES (ANSA). — Cuando hace unos pocos días se abrió el testamento de Sir Ernest Wills, último representante de la dinastía de los Wills y rey de los cigarrillos "Gold Flakes", se comprobó que las deudas del extinto ascendían a 634.981 libras y que el patrimonio, que muchos creían no inferior a los 7 millones, apenas alcanzaba a 750.000 libras esterlinas, parte de las cuales había todavía que realizar. Es decir, que el saldo era casi de cero.

La historia de esta dinastía, que después de descollar en el mundo económico desaparece pobremente con Sir Ernest, arranca de 1832, año en que se ubica el origen del cigarrillo. En aquel tiempo se libraba una guerra entre turcos y egipcios, y una pequeña bomba lanzada por los primeros, destrozó al explotar entre los equipos de un grupo de artilleros egipcios, las pipas que éstos habían dejado allí. Los soldados contemplaron con pena el destrozo, y buscaron cómo ingeniárselas para fumar. La solución fue dada por uno que, vaciando la pólvora de un cartucho, utilizó el delgado papel que utilizaban los egipcios a ese objeto, para envolver un poco de tabaco, inventando así el primer cigarrillo. Sus compañeros, y más tarde los mismos turcos, adoptaron la idea, y después de la guerra de Crimea, los soldados ingleses llevaron de vuelta a su patria la moda del cigarrillo.

El éxito fue fulminante. En pocos años surgieron verdaderas dinastías de fabricantes de cigarrillos, la más importante de las cuales fue la de los Wills —W. D. y H. O. Wills—, reyes de los "Gold Flackes".

La fortuna acumulada por los Wills alcanzó montos insospechados. Tan sólo las herencias dejadas por los familiares fallecidos en cuatro lustros, superaban los 50 millones de libras esterlinas, de los que 10 millones fueron dejados solamente por uno de ellos, Sir George, muerto en 1928, a los 74 años de edad, después de haber entregado al Fisco, en concepto de impuestos, más de 6 millones de libras.

Sir Ernest Wills, el último de la dinastía, se destacó por su afán de crear una serie de trusts, cada vez más complejos. Entre ellos, el más importante de todos fue el "Imperial Tobacco", creado hace doce años, y que era, en realidad, la fusión de la dinastía de los "Players" con la de los "Gold Flakes".

Pero malos negocios y, sobre todo, excesivas cargas fiscales, fueron provocando lentamente el empobrecimiento de los Wills, hasta llevarlos casi a la miseria. Quizás la muerte le haya impedido, al último "rey de los cigarrillos", terminar un día en la calle, recogiendo una colilla...

ANECDOTAS

DEFINICIONES DE LA PINTURA — El formidable pintor Edgar Degas hablaba un día con Jean Georges Vidert, el que fue famoso por sus cuadros de historia, indigestos y amazacotados como corresponde al género, y al que se le escapó decir, en el curso de una conversación, que la pintura es un artículo de lujo.

Degas saltó encolerizado y despreciativo a un tiempo:

—Eso será la de usted, señor Vidert.

—¿.....?

—Sí, la mía es artículo de primera necesidad.

—o—

LINCOLN TENIA TODA LA RAZON — El Presidente Lincoln jamás perdía la oportunidad de hacer pública su fe en la divinidad. En cierta ocasión, durante una fiesta, un individuo dijo a Lincoln:

—Señor Presidente, yo soy del Estado de Nueva York, donde tenemos la firme convicción de que Dios y Abraham Lincoln salvarán al país...

—Señor mío, tiene usted la mitad de la razón —respondió el Presidente.

"El valor y sentido que doy a la Redención del hombre es el siguiente: Jesús, hijo de Dios, hecho hombre no solamente nos redime con su sacrificio en la Cruz, sino que nos redime desde el mismo momento de su Encarnación. Su sacrificio no solamente es un ejemplo para la Humanidad, sino un rescate, una medicina, una reconciliación de la Humanidad con Dios.

"En mi concepto la Iglesia es la consecuencia más natural de la obra de Jesucristo. Si quería perpetuar su misión redentora, por fuerza tenía que agrupar a todos los hombres unidos en una fe y en mutuo amor. Esa reunión de hombres unidos en una fe y en un mutuo amor es la Iglesia Católica".

JOSE I. RIVERO

("Impresiones", 7 de marzo de 1958)

La publicidad es tan vieja como el mundo

Las excavaciones de Herculano, en Italia, ciudad mucho mejor conservada que Pompeya —una y otra sepultadas, como se sabe, por una erupción del Vesubio en el año 79— han puesto de manifiesto muchas cosas curiosas. Entre los descubrimientos más recientes, debe citarse una columna de anuncios, parecidísima a las que hay en las grandes ciudades europeas y americanas. Estaba cubierta de anuncios en pergamino, pegados unos sobre otros con goma arábiga, en los que se leían programas de reuniones públicas y proclamas para las elecciones.

La publicidad es tan vieja como el mundo. En Atenas se empleaba para la promulgación de las leyes, por medio de rollos colocados sobre un eje, para que pudiera dársele la vuelta y leer todo el texto. En Roma se utilizaba, además, para anunciar los libros, las subastas, etc. En la Edad Media, época en que poca gente sabía leer, se empleaba el pregonero que gritaba el texto, lo mismo que hacen nuestros anunciadores de radio, acompañándose de tambor o trompeta. Francisco I de Francia fue quien decretó que sus órdenes se escribieran con letras grandes en un pergamino que se clavaba en una tabla.

En el siglo XVII, los carteles empezaron a ser lo que son hoy, aproximadamente. El número de carteles fue aumentado y, en 1722, había en París 40 sitios públicos autorizados para fijarlos. Desde entonces el número creció, y en las grandes ciudades los comerciantes, industriales y almacenistas los utilizaron para dar a conocer sus productos.

Las carteleras teatrales tienen también carácter muy antiguo. Los griegos no las conocieron, pero sí los romanos. Un pregonero convocaba a los ciudadanos para que fueran al circo. Pronto aparecieron los carteles, y ya Plauto había de ellos. En la Edad Media, los anunciores se hacían por medio de pregones, acompañándose de pintorescos desfiles, como se hace ahora en algunas ferias y localidades rurales.

Cuando en el siglo XVI los teatros se hicieron permanentes, comenzó el uso de los carteles. El anuncio periodístico apareció por primera vez en 1760. Luego se extendió esta forma de publicidad, que solía hacerse al pie de los impresos.

Verdad, aunque difícil de creer

CAPRICHO DE MILLONARIO. — Lance Reventlow, el hijo de Bárbara Hutton, la célebre millonaria, abandonó este verano su magnífica mansión en California para ir a Europa a disputar los grandes premios automovilísticos. En tres meses sólo logró ganar un mísero premio de cinco mil francos (menos de quince dólares). En cambio, sus gastos en ese período fueron de quince millones (unos 40.000 dólares); pero no por ello se ha descorazonado y volverá la temporada próxima con un bólido de 300 caballos.

Miscelánea instructiva

EINSTEIN FUE MAL MATEMATICO.— Alberto Einstein, el más famoso de los matemáticos de nuestro tiempo, que asombró al mundo con la teoría de la relatividad, fracasó en los exámenes de admisión del Colegio Politécnico Federal de Zurich, Suiza. Tenía entonces dieciséis años de edad, y el hombre que habría de alcanzar tanta celebridad como Newton y Copérnico, tuvo que repetir sus exámenes.

OBJETOS INDETECTABLES. — Una empresa británica que se dedica a la fabricación de piezas de radio y de televisión ha descubierto una substancia que podría hacer indetectables por el radar los objetos a los que se aplique. Tiene el aspecto del caucho, pero su composición se mantiene secreta. Se cree que podrá "hacer invisibles" para el radar a los aviones y navíos, absorbiendo las ondas de detección sin reflejarlas.

EN EL aeropuerto de Midway, en Chicago, se registra anualmente la llegada o partida de 9 millones de pasajeros.

Pollos asados para la señora Irene enemiga de los "así llamados EE. UU.

La opinión pública se solidariza con la mujer que reclamó la sucesión de su propiedad.— La capital del Estado es una carpa...

WALLER (Texas) (ANSA).— El Jefe del nuevo Estado secesionista de Eneri —Irene leído al revés— formado por una sola persona, Irene Pearl Smith Cliett, envió al Presidente de los Estados Unidos un cable en el que le pide controlar a las fuerzas policiales que intentan invadir su territorio. La porfiada señora no permite a nadie residir en su nuevo Estado con la única excepción de su hermana, señora Lucy Mayberry, que está encargada de la prensa exterior.

El comisario de policía trató de desalojar a la señora Irene de acuerdo a una orden recibida de superiores autoridades. El tribunal, después de la muerte del señor Scott, habitante de la famosa propiedad, había dictaminado la subdivisión en partes iguales de la misma entre los herederos del señor Scott y la señora Cliett, quien insiste en afirmar que el señor George Scott no era propietario sino un amigo y huésped de su casa.

Los intentos de desalojo fueron detenidos por un grupo de "guerrilleros" que actuaron en defensa de la señora Irene. Desde ese día el comisario juzgó más prudente mantener a sus hombres alejados del Estado de Eneri.

Lucy Mayberry, portavoz de Irene, informó sobre el envío de un cable al Presidente Eisenhower en el que se pide su directa intervención en este asunto. Según el cable la señora Irene ocupa, desde hace 25 años, el territorio cuya propiedad sostiene. La señora Mayberry entregó a los periodistas la declaración de independencia del nuevo Estado, separado del que se llama Estados Unidos de América, e informó sobre la creación de la capital de dicho Estado: Eneri —Pearl leído al revés— actualmente integrada por una carpa.

En el territorio del nuevo Estado de Eneri se encuentran tres personas, parientes, amigos y vecinos de la señora Cliett. El juez Kennerly, del tribunal de Houston aún admitiendo que el asunto de la propiedad del terreno está sub judice, hay indicaciones de expropiación del extinto señor Scott.

Mientras tanto reina un auténtico fiesta en Eneri y su capital. La rubia Angelina Cliett, hija de Irene, vigila la frontera y los guerrilleros traen pollos asados, pavos, tres, maaitas y lechoncillos, además muchas latas de conserva que servirán para un eventual y largo asedio al Estado.

Risas y Sonrisas

CASTIGO IMPUESTO A UNA CAMPANA. — Hasta el siglo XVII se creía que las campanas hacían el oficio de Angel de la Guarda y protegían a los fieles de los desastres y la muerte. Por eso cuando el joven Demetrio, hijo del Zar de todas las Rusias Iván IV el Terrible, murió en 1591, en la pequeña ciudad de Uglich, la campana de servicio de la torre, tenida por responsable de la desgracia, fue severamente azotada y exilada por 300 años en Siberia.

—oOo—

UN padre de familia, al llegar de su oficina una tarde oyó gritos que llegaban desde el jardín. Corrió a ver qué sucedía, y encontró a su hijo pequeño que golpeaba sin piedad a la niñita de la casa vecina.

—¡Cómo se te ocurre golpear a esa criatura! —gritó, tomando del cuello al pequeño delincuente.

—Tengo derecho a pegarle porque me engañó —repuso el niño.

—¿En qué puede haberte engañado? —inquirió el padre.

—Estábamos jugando a Adán y Eva —explicó el niño—, y ella tomó una manzana con la que debía hacerme caer en tentación; pero se la comió ella sola.

—oOo—

DOS amigas están conversando. Una de ellas pregunta a la otra:

—Después de tanto tiempo que conoces a Juanito ¿qué haces que no te casas con él? ¿No habían nunca de matrimonio entre ustedes?

—¡Oh! sí, una vez cada diez días.

—¿Y por qué cada diez días?

—Porque yo le hablo todas las veces que le veo y entonces él se pasa diez días sin dar señales de vida.

El Rostro del Día

EMBAJADOR DE ARGENTINA señor Alejandro Lastra, que dió a conocer, en detallada exposición, las ventajas que trae para la complementación de las provincias norteñas de Chile y Argentina, el Convenio Comercial que permitirá el intercambio de productos entre Salta y Antofagasta.

Palabras Cruzadas

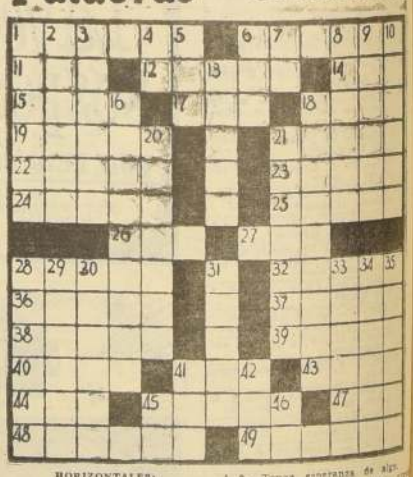

HORIZONTALES:

1.—Libro en que se apunta lo que se ha de hacer cada día.
6.—Diente o cerradura que se hacía en los muros de las antiguas fortalezas.
11.—Oxido de calcio.
12.—Figura formada por dos arcos cruzados en ángulo.
14.—Esencia, naturaleza.
16.—C. del S. E. de Francia.
17.—Interj.: ¡Ea! ¡Vamos!
18.—Armadillo.
19.—Conforme a la ley.
21.—Río de Francia que desemboca en el Ródano.
23.—Dep. francés.
25.—Señal que se pone a una cosa.
24.—Falda de las Indias de la Sierra. (Ecuad.)
26.—Hacer o poner feo.
28.—Indio de Tierra del Fuego.
27.—Confunde en uno.
28.—Género de hongos muy sabrosos.
32.—Atasca, obstruye.
36.—Quitad lo ajeno.
37.—Borde cortado oblicuamente.
38.—Que tiene amistad.
39.—Madero para ademar.
40.—Río de Alemania que desagua en el Rin.
41.—Cólera, enojo.
43.—Gran lago salado de Asia.
44.—Altar.
45.—Que no ha recibido lesión. (Fem.)
47.—Une, enlaza.
48.—Palo que se usa para rasar.
49.—Arrimar una cosa a otra.

VERTICALES:

1.—Hace salir.
2.—Barco de transporte antiguo.
3.—Escoja, aspiraba, optaba.
4.—Nota musical.
5.—Oficial del Ejército turco.
6.—Animal vertebrado, ovíparo, con el cuerpo cubierto de plumas.
7.—Simple quim. del lantano.
8.—Tenga esperanza de algo.
9.—Comandante de una armada griega. (navarca)
10.—Estimular a las bestias con voz o el látigo.
13.—Víctima de una ilusión.
15.—Sepulcro de los antiguos.
18.—Planta umbelífera provista de flores amarillas.
20.—De color rubio obscuro, parecido al del pelo del león.
31.—Imantaba.
29.—Armar, preparar. (Fig.)
29.—Peregrina que viaja con bordón y esclavina.
30.—Volcán de los Andes situado en el dep. de Mendoza.
31.—Pasta que sirve para adornar cintas.
33.—Curvas del oro.
34.—Acaba una cosa.
35.—Poner lejos.
41.—Rey legendario de Troya, fundador de Ilión.
42.—Parte de la casa.
43.—Dirigirse hacia un lugar.
46.—Prep. lat.: a, junto, hacia.

RESULTADO DEL PUZZLE

AGENDA

HOY · Sandro · MAÑANA

RICARDO

GUIA DE URGENCIA

ASISTENCIA PUBLICA.— Central, San Francisco 85, fono número 68191; Posta N.o 2 (Maule-Chilé), 50061; Posta N.o 3 (Campaña-Chacabuco), 91011; Posta N.o 4 (Irarrázaval - Villaseca) 43360; Posta Providencia (Manuel Montt 885), 45671; Posta San Miguel (Gran Avenida 3704), 51454; Posta La Cisterna (Esperanto 0115), fono 33, La Cisterna.

CARABINEROS.— Prefectura General, 60151; Radiopatrullas, 63981.

BOMBEROS.— Santiago, 61171; La Cisterna, 166; Nuñoa, 40002; Quinta Normal, 90114; San Miguel, 53020.

BOLETIN DEL TIEMPO

(Redactado a las 16 horas del día 2 de abril de 1958)

El norte, centro y sur del país siguieron registrando buen tiempo, con escasa nubosidad en el interior y nublados locales en la costa. En la parte más austral se mantuvo con chubascos locales, mientras que en el territorio antártico se produjeron nevadas.

APRECIACION GENERAL

El tiempo continuará favorable, aunque con abundante nubosidad durante la mañana, en las zonas norte, central y sur. La región austral seguirá con precipitaciones aisladas.

INFORMACIONES DE SANTIAGO

Temperatura del aire (día 2).— Máxima: 26,4 grados C. a las 15 horas.— Mínima: 10,4 grados C. a las 7 horas 15 minutos.

Humedad relativa del aire (día 2).— Máxima: 86 por ciento, a las 8 horas 15 minutos.— Mínima: 41 por ciento, a las 15 horas.

SOL (día 3).— Sale a las 6 horas 56 minutos.— Puesta a las 18 horas 36 minutos.

LUNA (día 3).— Sale a las 18 horas 17 minutos.— Puesta a las 7 horas 23 minutos (día 4).

FASE: Cuarto creciente.

TIEMPO PARA SANTIAGO

Bueno. Neblina o llovizna matinal.

ISIDORO (V. Santo)

TURNO DE BOTICAS

Del 29 de marzo al 5 de abril

Prado, Avenida Independencia 2813; Chile, Avenida Independencia 1892; Araya Escuo, Santa María 226; Vivaceta, Prieto 2081; Becker, Valdivieso 596; Santa Filomena, Santa Filomena 196; Minerva, San Pablo 3103; Santa Ana, Catedral 1500; La Franco, Carrascal 4595; Lourdes, San Pablo 4313; La Rosa, Avenida Matusana 2-C; Concón, Concón 199; Gil, Bandimonti 2396; Blanco, San Ignacio 703; Imperio, Estado 351; Suiza, San Diego 691; América, Arturo Prat 1403; Nueva Lira, Lira 391; Santa Fe Carmen 1295; Colo Colo, Alvares de Toledo 477; Manuel Rodríguez, Gran Avenida 8101; Martínez Acuña, Gran Avenida 8916; Holandesa, Avenida Providencia 2369; Andina, Cristóbal Colón 6685; Pasteur, Avenida Irarrázaval 320; San Jorge, Avenida Pedro de Valdivia 2885; Urgencia, San Francisco 75 (turno permanente).

NOTA.— El artículo 61 del Reglamento de Farmacias establece que el turno nocturno es sólo para el despacho de recetas y el expendio de medicamentos de urgencia, y será atendido después de las 21 horas por la rejilla correspondiente.

CICUTA — Por Lino Palacio

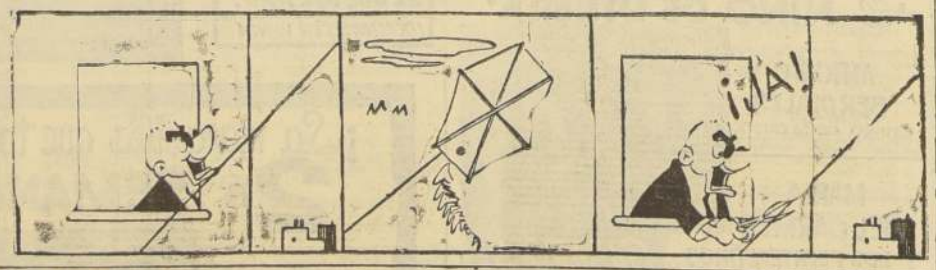

RAMONA — Por Jorge Palacio

Jueves 3 de Abril de 1958 | LA NACION | Edición de 12 Páginas

SUPLEMENTO DEPORTIVO

¡URUGUAYOS CAMPEONES!

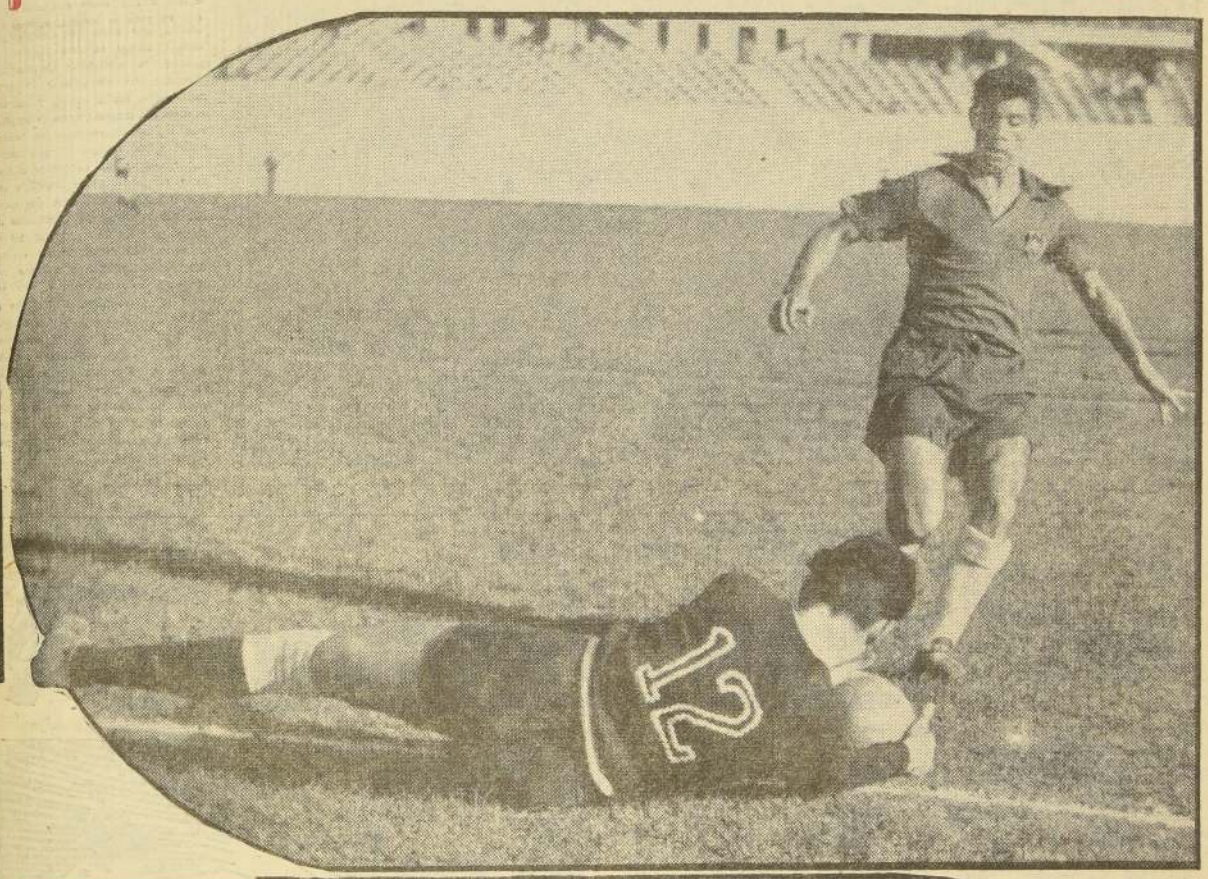

URUGUAY se llevó a Montevideo el título de campeón sudamericano juvenil de fútbol. El mismo galardón que obtuvo en el torneo de Caracas, en 1954. Esta vez trajo un equipo muy parejo, con muchachos con experiencia en primera división y con un físico impresionante. Destacaron como sus mejores los halves Rubén González y Julio Benítez, éste último que formó hace poco en el seleccionado celeste que enfrentó a los argentinos. Su trío de ataque con Dimitrio o Salvo, Salva y Mederos, realizó un fútbol de calidad. En el grabado, Gutiérrez, arquero oriental, queda tendido y alcanza a sacar la pelota del chileno Cabrera. A la derecha, los brasileños muestran su júbilo ante el 1-0 de su triunfo sobre los argentinos. Con esta victoria quedaron muy cerca del título, pero después se vinieron abajo con el contraste frente a Perú y el 2-2 con los chilenos. Este empate dejó campeones absolutos a los uruguayos, con 7 puntos; 2.o se ubicó Argentina, con 6 puntos; 3.o, Brasil, con 6; 4.o, Perú, con 6; 5.o, Chile, con 2, y 6.o, Venezuela, con 2 puntos.

EL MAS CARO DEL MUNDO

EL FAMOSO DI STEFANO

LOS DEFENSAS del equipo francés, Marcel, Penverne y Lerond, se cierran frente a Alfredo Di Stéfano, crack N.o 1 del fútbol de España y del mundo. Sus hazañas en Real Madrid, club campeón dos veces consecutivas y que va para la tercera, se han extendido por todas las canchas europeas, donde su sola presencia provoca la admiración de los aficionados. Su juego lleno de sutilezas en el medio campo, y sus entradas de extraordinaria velocidad, son sus características. Su honestidad como auténtico profesional del fútbol, lo ha conducido a premios fabulosos, hasta señalarlo como el jugador más caro del mundo. Por el momento, Di Stéfano no tiene precio. Real Madrid no lo largaría. Ha defendido los colores del fútbol español y siempre sus rivales ejercieron sobre él una vigilancia extrictísima. Saben que el menor descuido se traducirá en gol. La foto le dice claramente. Paul Nicolás, "coach" del equipo francés mandó nada menos que a tres de sus hombres para inmovilizar al crack. Dedicado por complete al deporte que le ha dado una fortuna, Di Stéfano tiene aún "fuelle" para mucho rato.

★☆★☆★☆ ★☆★☆★☆ ★☆★☆★☆ ★☆★☆★☆ ★☆★☆★☆

ASES DEL DEPORTE CHILENO:

Luis Vicentini

JULIO César Fernández, el uruguayo que se preparaba a disputar con Vicentini el campeonato sudamericano de los livianos, era un pugilista bastante bueno, como que llegó a alcanzar una veteranía de más de veinte años. Había ganado a Augusto Viotti, Domingo Arregui, a Maresca y muchos conocidos boxeadores, tanto de Uruguay como de Argentina. Poseía un estilo netamente defensivo y boxeaba bastante bien. Pero nunca se había encontrado con un hombre de los pergaminos de Vicentini, y, si Fernández se imaginó que se iba a afanar ese encuentro el botija estaba bastante equivocado. "El Gringo" se levantaba ya como un valor de excepción y la América del Sur le estaba quedando chica. Pronto iba a ver el público chileno, los quilates del nacional cuando combatiera en Estados Unidos...

Y una tarde de marzo de 1923, Luis Vicentini, chileno y Julio César Fernández, uruguayo, subieron al ring de los Campos de Sports de Santiago, el escenario de las grandes victorias del chileno... El público había acudido en masa para ver cómo Vicentini conquistaba el campeonato sudamericano de su peso. Desde los tiempos del "Toro Salvaje de las Pampas" el argentino Luis A. Firpo, que esta disputa no se presenciaba en Chile. El famoso rival de Dempsey se clasificó aquí campeón de Sudamérica pese pesado cuando superó a Dave Mills. Mientras tanto, se hacían los más variados comentarios de la calidad del rival del chileno. Se sabía que se había entrenado a conciencia, para tratar de llevarse a su país, el cetro sudamericano que, años antes, se trajera el finado Manuel Sánchez, cuando ganó en Montevideo a Williams, pero...

La ficha de los charrúas

CON LA MISMA "SALSA" DE LOS GRANDES.— El "scratch" juvenil brasileño mostró las mismas características de los adultos. Veloces, fuertes y de pases largos, bien dirigidos, precisos. En su derrota ante Perú hubo de todo. Golpes, encontrones, empujones. Bien estuvo en su empate con Uruguay y su triunfo sobre [illegible] En el [illegible] un cuarteto de suplentes.

S. A. JUVENIL DE FUTBOL.-

CIFRAS DEL CAMPEONATO

FINALIZADO el II Campeonato Sudamericano Juvenil de Fútbol, ofrecemos aquí a nuestros lectores un cuadro estadístico completo de dicho torneo, en materia de goles, resultados, público y recaudación, fecha a fecha, a través de sus ocho jornadas:

Goleadores Resultados	Número de Goles	Público	Recaudación
1a. Fecha (12|3|58)			
Sulantay (CH)	1		
Marchant (CH)	1		
Venegas (CH)	1		
Iturrate (CH)	1		
Casado (V)	1		
Riveros (V)	1		
CHILE (4)- VENEZ. (2)	6	7.189	$ 2.408.500.—
2a. Fecha (15|3|58)			
Pérez (A)	1		
Raffo (A)	2		
Oñeza (A)	1		
Stilman (A)	1		
Montes (V)	1		
ARG. (6)-VENEZ. (1)	7		
Salva (U)	3		
Dimitrio (U)	1		
Custodio (P)	1		
Ramírez (P)	1	4.606	1.562.850.—
URUG. (4)-PERU (2)	6	11.795	$ 3.971.350.—
3a. Fecha (18|3|58)			
Raffo (A)	2		
Pérez (A)	1		
Maidana (A)	1		
Onega (A)	1		
Zegarra (U)	1		
A. Escale (P)	1		
J. Escale (P)	1		
Custodio (P)	1		
Erald (P)	1		
ARG. (5)-PERU (5)	10		
Mederos (U)	1		
González (U)	1		
Humberto (B)	1		
Vergara (U) autogol	2	4.838	1.686.450.—
URUG. (2)-BRASIL (2)	4	16.633	$ 5.657.800.—
4a. Fecha (20|3|58)			
Dimitrio (U)	1		
Mederos (U)	1		
Raffo (A)	1		
Salvatty (A)	1		
URUG. (2)-ARG. (2)	4		
Zegarra (P)	1		
Escale J. (P)	1		
Nieri (P)	1		
Dagnino (CH)	1		
Sulantay (CH)	1	12.249	4.114.500.—
PERU (3)-CHILE (2)	5	28.982	$ 9.772.400.—
5a. Fecha (22|3|58)			
Díaz (B)	1		
Da Silva (B)	1		
Da Silva (B)	1		
Aluisio (B)	1		
BRASIL (4)-VENEZ. (0)	4		
Saporetti (A)	1		
Stelmann (A)	1		
Maidana (A)	1		
Sulantay (CH)	1	7.668	2.476.750.—
ARG. (3)-CHILE (1)	4	36.650	$ 12.249.150.—
6a. Fecha (26|3|58)			
Aluisio (B)	1		
BRASIL (1)-ARG. (0)	1		
Serrat (V)	1		
Escate, J. (P)	1	2.663	994.860.—
PERU (1)-VENEZ. (1)	2	39.313	$ 13.243.650.—
7a. Fecha (30|3|58)			
Silva (U)	1		
Mederos (U)	1		
Carranza (U)	1		
URUG. (3)-CHILE (0)	3	4.795	$ 1.683.000.—
Nieri (P)	1		
Custodio (P)	1		
Manuelzinho (B)	1	4.050	1.114.000.—
PERU (2)-BRASIL (1)	3	48.158	$ 16.040.650.—
8a. Fecha (1|4|58)			
Carranza (U)	1		
Bustamante (U)	1		
González (U) autogol	1		
Salva (U)	1		
URUG. (2) VENEZ. (2)	4		
Venegas (CH)	1		
Manuelzinho (B)	1		
Djalma (B)	1	1.514	$ 513.400.—
CHILE (2)-BRASIL (2)	4		—
			—
TOTALES	67	49.672	$ 16.554.050.—

LOS DATOS personales de los integrantes del cuadro uruguayo de fútbol, son los siguientes:

LUIS GUTIERREZ PENAGLIA: arquero, edad 18 años, pertenece a la tercera división de Peñarol; empleado en el Frigorífico Artigas.

YAMANDU SOLIMANDO MUJICA: arquero, edad 17 años; se inició en Boca de Melo y pasó luego a Danubio.

NELSON J. QUIMPOS VARGAS: backcentro, edad 18 años; de los registros de Danubio.

JULIO C. DALMAO: backcentro o zaguero derecho, edad 18 años; comenzó en el cuadro de barrio Atenas del Cerro; hace dos años se enroló en Cerro; trabaja como empleado en las oficinas del Cerro del Frigorífico Artigas.

EDUARDO BIBIANO ENDEREZ ARTEJERA: zaguero izquierdo, edad 17 años, nació el 28 de julio de 1940; pertenece al Club Central.

RUBEN MARTINEZ: zaguero izquierdo, edad 17 años; comenzó en el Club Corralito y luego pasó a Peñarol.

HECTOR ALCANTARA: zaguero, edad 18 años; se inició en el Conciliación y después pasó a Racing, su actual club.

IGNACIO MIGUEL BERGARA DE MEDINA: half derecho, edad 17 años; empezó en el cuadro de ex alumnos del Colegio Centro Cristóbal Colón y en el Media Luna, de su barrio; hace dos años que juega en Racing; estudia abogacía y notariado; cursa el segundo año de preparatorias.

RUBEN GONZALEZ ACOSTA: centre-half, edad 18 años; se inició en el club de barrio Bella Unión y hace dos años que se enroló en River Plate.

LUIS JORGE BARBAS: centrohalf, edad 18 años; comenzó en el Atlético Cádiz, de un barrio de Montevideo y después pasó a Wanderers; trabaja actualmente con su padre y sus hermanos.

JULIO CESAR BENITEZ AMUEDO: half izquierdo, edad 17 años; edmenzó en el Club Estampa, luego jugó en Platense y ahora defiende los colores de Racing.

CARLOS WALTER FERNANDEZ CARRANZA: puntero derecho, edad 18 años, comenzó en Fray Bentos del departamento de Río Negro, en tercera división; actualmente actúa en Peñarol de Montevideo; trabaja en una fábrica y estudia abogacía.

JUAN DIMITRIO DIPASTA: interior derecho, edad 17 años; empezó en el club de barrio Mundial y ahora juega en la tercera de Nacional; estudia para tornero mecánico.

HECTOR SALVA GONZALEZ: centroforwards, edad 18 años, nacido el 27 de noviembre de 1939; pertenece al Club Canillitas de Montevideo.

JORGE WASHINGTON CAMPANELLA TORRES: centroforward, 18 años de edad, nacido el 25 de abril de 1939; pertenece a Nacional.

SERGIO MARIO MEDEROS: interior izquierdo, edad 18 años; se inició en Everton de Rosario y luego pasó a Peñarol.

ROBERTO GONZALEZ MOHR: puntero izquierdo, edad 16 años; nació el 3 de agosto de 1941; comenzó en Ciclón del Cerrito y luego pasó a Peñarol; estudiante de cuarto año de humanidades.

MARIO R. SALVO CANTINI: delantero, edad 17 años; estudia en la Escuela Industrial; se inició en división extra del Club Instrucciones y después ingresó a Rampla Juniors.

DOS EXTRANJEROS SE ACEPTARAN EN FUTBOL PENQUISTA

CONCEPCION.— El Consejo de Delegados de Clubes del Campeonato Regional acordó la actuación de dos jugadores extranjeros por partido, y la inscripción de 4 de ellos.

Además, ratificó el cambio de un sólo jugador en el transcurso de cada encuentro.

Como en el último Congreso Nacional de Fútbol Amateurs, el Campeonato Regional fue reconocido como Asociación, se procedió a designar delegado ante la ANFA, nombramiento que recayó en el señor Humberto Petroni, actual vicepresidente de la Sección Cadetes de la Asociación Central.

Se facultó al señor Petroni para que designe al delegado suplente.

ARBITROS GANARAN $ 7.000.— El Consejo revocó el acuerdo anterior de pagar $ 6.000 por arbitraje, aumentándolo a 7.000 pesos, o sea, accediendo a lo solicitado por la Asociación de Arbitros Profesionales.

Además, a los árbitros que les corresponda viajar a Linares, Chillán y Los Angeles, se les cancelará el valor del pasaje de ida y vuelta.

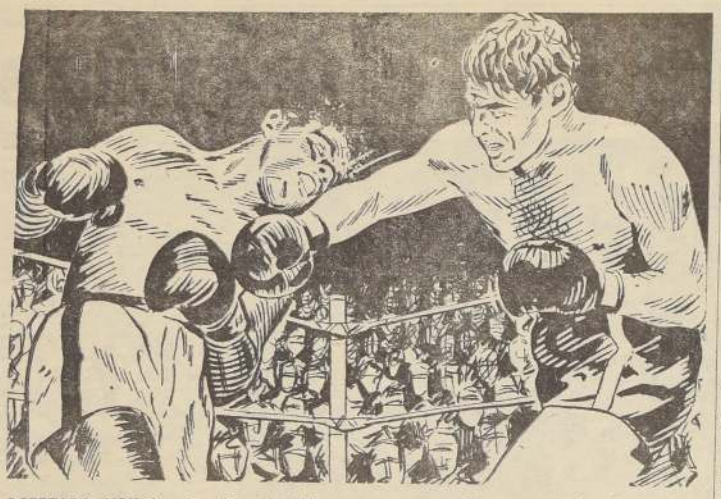

ACERTADO DIBUJO.— Ray "Sugar" Robinson en el ring, Walter Smith en la vida privada y en los infolios del Registro Civil norteamericano, como ciudadano estadounidense de color, venció recientemente por puntos al italoamericano Carmen Basilio, y reconquistó, por quinta vez, la corona mundial de los mediano. La hazaña del ex bailarín teatral, que anunció su primer retiro del cuadrilátero el 18 de diciembre de 1952, siendo campeón mundial de la categoría, para dedicarse a las bambalinas, no tiene parangón en la historia del boxeo. Llegar a ser por quinta vez campeón del mundo en una división, resulta una proeza no acometida hasta el momento por ningún púgil. De ahí que haya causado admiración. Como también estupor, el hecho de que jamás "azúcar" Robinson no haya perdido jamás una revancha. Perdió el título a manos de Carmen Basilio, y lo acaba de recuperar nuevamente. En el acertado apunte que ilustra estas líneas, una derecha de Basilio que llega neto a la quijada del moreno gladiador negro, en el curso del último encuentro librado por estos peleadores.

Semblanza de Fred Galiana

NOMBRE VERDADERO: Exuperancio Galiana Díaz. Soltero. Sus padres, muy jóvenes aún, viven en Quintanar de la Orden, hermoso lugar de la no menos hermosa Toledo.

EDAD: 27 años. Nacido el 11 de junio de 1931, en Quintanar de la Orden.

CULTURA GENERAL: Amplia. Habla correctamente el italiano, francés y portugués. Está al día en las manifestaciones más diversas de la música, la pintura y la literatura de su país. Por descontado, que también en fútbol y toros.

PELEAS REALIZADAS: Después de una excepcional campaña amateur, Galiana debuta en el profesionalismo, en 1952. Lleva realizadas hasta la fecha, inclusive la pelea con Péndola, 112 combates.

CATEGORIAS EN QUE HA ACTUADO: Realizó su campaña como amateur y sus primeras peleas profesionales, preferentemente en pluma. Actúa ahora en liviano y medio liviano. En su debut, frente a Savino, se presentó con 61.900 kilos. El sábado, ante Péndola, volvió a dar 61.900. Alto, elegante, delgado, de brazos largos, tiene una absoluta responsabilidad profesional. Se entrena ante de cada pelea meticulosamente y sube al ring, como lo demuestran los pesos antes citados, en el punto ideal de sus posibilidades. (Apenas excedido de la categoría mediano, que puede dar fácil.)

SU MEJOR PELEA: El 3 de noviembre de 1955, en el Palais des Sports de París, gana el título europeo de peso pluma, al vencer categóricamente a Ray Famechon, campeón francés y también europeo, de la categoría. Al excederse de peso, Fred deja vacante el título.

OTRAS OCUPACIONES: Buen cantor y excelente bailarín, especialmente en lo flamenco. Fred Galiana incursiona por los escenarios de su país, en los descansos de su campaña. Es muy posible que lo haga también en Buenos Aires, en un importante teatro de revistas.

SU MAYOR DESEO: La revancha con el campeón argentino de la categoría, Jaime Giné. (Fred empató con el campeón liviano, en peleas interesante y reñidamente disputada. Afirma que a pesar de valerse altamente la calidad de Giné, está seguro de imponerse en la revancha.)

SUS MEJORES AMIGOS EN LA ARGENTINA: Ignacio Ara, Manolo García y Juan Fiorino.

LA OPINION DE IGNACIO ARA: El extraordinario ex campeón mundial —cuyas memorables peleas con Amado Asar aún se recuerdan— ha tenido a su cargo, desde que Galiana llegó a Buenos Aires, la conducción de su "metier" pugilístico. Dice ARA: "Fred Galiana, cuyo saber boxístico supera a todo lo últimamente conocido entre nosotros, pertenece a la escuela de los "geniales". Como Kid Gavilán, se inspira en el ring y algunas de sus cosas son mal interpretadas. Ni Fred, ni Gavilán, son sobradores. Por el contrario, respetuosos del adversario y del público; van siempre al ring a mostrar lo que saben y aún más: lo que puede aprenderse en el tiempo de la pelea. Algunos espectadores, lo mismo que ciertos comentaristas, criticaron el sábado a Fred porque buscaba dentro del juego lícito desorientar a Péndola atrayéndolo a la media distancia y al contragolpe. El boxeo tiene mucho de ciencia y el ring es un campo permanente de lucha, donde, la habilidad juega papel importante. No es cuestión de dar y dar a ciegas y a tontas, sino de saber ubicarse, de encontrar las fallas del adversario, es decir, de "boxear". Fred Galiana no aplicó un golpe antirreglamentario, no cometió una sola infracción en sus tres peleas. Por lo contrario, todos recuerdan su combate con Savino, del 16 de noviembre. Después de sufrir una impresionante hemorragia en el cuarto round, Galiana impone su saber, sus conocimientos, su "genio" y gana una pelea, que ningún otro boxeador, hubiera podido ganar".

LA OPINION DE FIORINO: Colaberó como masajista y ayudante en toda la campaña que Fred viene realizando entre nosotros. Dice Fiorino: " He conocido muchos grandes valores dentro del boxeo argentino y europeo, donde también actuaría, antes de mi llegada al país. Sin temor a equivocarme, considero que Fred Galiana es un alto exponente del buen boxeo peninsular, y que en estos momentos no hay en su categoría, entre nosotros o en Europa, hombre que le gane".

LA OPINION DE MANOLO GARCIA: Su compañero de jira, Manolo García —que se impusiera a Gonalita hace pocas semanas, y que volverá a presentarse el sábado ante Buneta—, dice: "Fred es bueno, muy bueno... El único que le pudo ganar, soy yo".

COMO FINAL, UNA ANECDOTA: Plaza de toros en Barcelona. Un mitrurita brave y un matador en una mala tarde. Silbidos y silbidos de público y un señor grandote, que detrás de la enpajizada insulta a la madre al padre y a toda la familia del torero. De pronto alguien, a su lado, le habla:

—Si usté, su tío, estuviera en la arena, junto al toro, con seguridad que en vez de insultar como lo está haciendo, andaba disparando...

—¿Y usted quién es, para salir en defensa de ese gallina? ¿Paciente?

—¿Quién soy? Un colega... Como él, yo tengo que soportar a veces, los silbidos y los gritos de los que están detrás del ruedo...

—¿Vamos?... ¿Usted es torero? No me haga reír...

—Torero no... Soy boxeador, que es más o menos lo mismo... Me llamo Fred Galiana, y si no se calla la boca, se la cierro de un derechazo...

(La veracidad de esta anécdota, corre por cuenta exclusiva de Manolo García.)

Boxeo al día

RIVAL DE DOGOMAR

BUENOS AIRES.— (UP).— Hasta el domingo próximo postergó su partida hacia Venezuela el campeón mundial de peso mosca, Pascual Pérez, quien defenderá su corona frente al venezolano Ramón Arias.

En declaraciones a la prensa, Lázaro Kocci, manager del campeón, se mostró optimista sobre el resultado del combate, afirmando que "Pascualito (Pérez) está muy bien y ya sabemos que estando bien es difícil que haya quien le gane. No conocemos más que por referencias a Ramón Arias, pero sabemos que se trata de un buen pegador, valiente, decidido, fuerte y hábil. Todo ello puede conformar la realización de un encuentro muy atrayente, pero en mi fuero íntimo no creo que sea capaz de ganarle a nuestro crédito".

Será ésta la sexta defensa que haga Pérez de su título, pues anteriormente derrotó por nocaut al ex titular, el japonés Yoshio Shirai; por abandono, en Buenos Aires, al filipino Leo Espinosa; al cubano Oscar Andrés, en Montevideo, por nocaut; al galés Dai Dower, en Buenos Aires, y por nocaut al español Young Martín, también en Buenos Aires.

—oOo—

NUEVA YORK.— (UP).— Otros dos boxeadores y un manager fueron citados para comparecer ante un jurado de acusación de esta ciudad, en una nueva medida de la investigación que realiza el fiscal Fran Hogan.

Rudy Sawyer y Jimmy Peters, protagonistas del combate estelar de anoche en la arena St. Nicholas, recibieron en sus camarines las citaciones.

Marty Sampson, manager de Sawyer, también fue citado por el fiscal Hogan. Herman Waltman, manager de Peters, compareció ayer ante un jurado de acusación, y le hará nuevamente el 14 de abril.

—oOo—

BUENOS AIRES.— (ANDI).— En la última reunión pugilística del Luna Park se habían programado, aparte de varios preliminares, dos peleas de fondo en las que actuarían pugilistas conocidos. Dos de ellos en plena alza; y sus contendores distaron mucho de exigirles una cabal demostración de aptitudes.

En una de ellas se enfrentaron los pesos mediomedianos Víctor Zalazar y Juan Carlos Navarro. El primero de ellos, valor relativamente nuevo en el campo rentado, permite abrigar esperanzas. En cuanto a Navarro, fue en sus comienzos un pégil espectacular que definió casi todas sus peleas por la vía expeditiva del K. O., pero que desde hace mucho tiempo se halla "de regreso", manteniendo de antes en forma íntegra su valentía y bonaraez profesional.

Lógicamente se impuso la juvenoud de Zalazar, que en la segunda vuelta definió el combate, después de hacer sufrir a Navarro dos prolongadas caídas.

Aquero, un liviano que pinta bien, terminó su faena en el cuarto round. Su ocasional rival, Carlos Fachado, hizo cuanto pudo en un alarde de voluntad, pero eso no bastó, así que en el cuarto asalto epílogo el denigual cotejo.

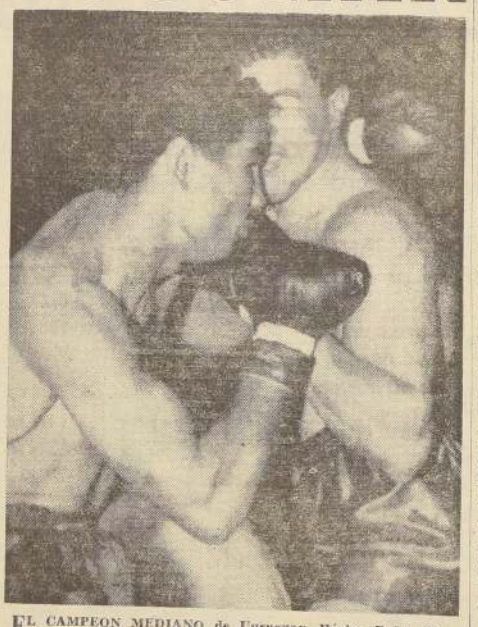

EL CAMPEON MEDIANO de Uuruguay, Héctor Pedro Rodríguez, en segundo plano en el grabado, conecta un recio "hook" en la mandíbula del argentino José Santiago, en el transcurso de la pelea que sostuvieron estos dos pugiles recientemente en Montevideo, y que finalizó con el aplastante triunfo por K. O. T. del oriental, al minuto de iniciado el octavo asalto del encuentro. Rodríguez, apodado "Bolo Punch" por la perfección con que emplea este celebre golpe del ex campeón mundial welter Kid Gavilán, es uno de los más serios aspirantes a disputar a Dogomar Martínez el título de campeón uruguayo y sudamericano de los semipesados, título que, como se recordará, defendió airosamente este último, al derrotar recientemente por K. O. al 14.o round al brasileño Luis Ignacio (Luizao). La pelea de Rodríguez con Santiago, fue uno de los combates previos de "Bolo Punch" para llegar a un encuentro con Dogomar Martínez por la corona continental de los mediopesados. El aventajado pupilo de Juan Carlos Casalá, liquidó su cotejo con Santiago al aplicar en el 8.o round al transandino un fulminante "cross" de derecha que envió a la lona al visitante. El argentino trató de incorporarse a los 5 segundos, pero en tan pésimas condiciones, que el árbitro del combate, Eliseo Castro, se interpuso entre ambos y alzó la mano de Rodríguez declarándolo vencedor por K. O. T.— (FOTO, GENTILEZA DE JACOBO BRESLER, DEL DIARIO "ACCION", DE MONTEVIDEO).

LA VOZ DEL PUBLICO

Después del cierre de la Bolsa de Jugadores de la Asociación Central de Fútbol, ninguna publicación ha hecho la prensa de esta capital sobre las contrataciones de jugadores en los diferentes clubes.

Desearía que se publicara la nómina completa de los jugadores de los distintos clubes que forman la Central, con el correspondiente origen de cada jugador, cuyo contrato haya sido registrado en la Asociación, sobre todo, la del club Colo Colo.

También deseo saber la opinión de los dirigentes de aquella institución, sobre la transferencia del jugador Arturo Farías. Si han pensado en considerar al reemplazante, no creo, si la mayor parte de los colocolinos, que Plinio Bustamante sea suficientemente capaz para ocupar esa plaza, con posibilidades de hacer olvidar en parte a Farías.

Saluda a Ud.— **Carnet 853985 de Santiago**

DEL RING AL CAMINO.— Max Schmelling, que fuera campeón mundial de todos los pesos en la década del 30, vive siempre en su país y rodeado del afecto y la admiración de toda la afición deportiva. Max cambió el ring por el camino. El "Dempsey Alemán" se gana la vida como vendedor viajero, por lo que tiene que andar a menudo transitando los caminos de Alemania, ofreciendo su mercadería, como lo indica este grabado. Schmeling es, sin lugar a dudas, el mejor peso pesado que ha producido el pugilismo de Europa. Una vez le ganó a Joe Louis, cuando el Bombardeador de Detroit iba en pleno ascenso. Más tarde el negro se tomó la revancha: destrozó al alemán en menos de un round.

El MEDALLON de la semana

JUNTO A Ramón Sandoval, José Infante aparece como la gran carta de Chile para el Campeonato Sudamericano de Atletismo de Montevideo. El garrochista de Santiago Atlético acaba de pasar la varilla colocada a 4,5 metros. Son tres centímetros más de su record de Chile, anterior, pero que bastan y sobran para ratificar la calidad de este especialista que es de los mejores que tiene hoy en día el atletismo sudamericano.

El gran rival de Infante en la pista de Montevideo será el campeón sudamericano Fausto de Souza. El especialista brasileño ha brincado sobre los 4,13 metros. Es un notable registro, excepcional. Pero por lo que se ha visto en el año, De Souza no está en condiciones, no ya de alcanzar esa altura, sino que de pasar los 4 metros. Dentro del año atlético, el de Infante es el mejor salto, el de jerarquía superior. Y el que le acuerda una chance de primer orden al título que se disputará en Uruguay. Por de pronto, aparte de esta marca, existe el antecedente de que en el torneo continental anterior venció al propio Fausto de Souza.

José Infante va hacia arriba, dicho ésto en el sentido literal y exíricto de la palabra. Sube cual si buscara tocar el cielo, pero sube también al conjuro de su magnífica aptitud de garrochista, de saltarín eximio que parece querer emplearse —y puede hacerlo— sobre todos los especialistas del continente.

JOSE INFANTE

BIOGRAFIA DE LARSEN

Bent Larsen, de 23 años, nacido en Dinamarca, apareció en el escenario ajedrecístico en el torneo mundial juvenil realizado en Birmingham, en 1951, que ganó el yugoslavo Borislav Ivkov y en el que el argentino Raúl Cruz ocupó el tercer lugar. Larsen, en esa ocasión empató el cuarto puesto.

En el torneo juvenil jugado en Copenhague, dos años después, que ganó Oscar Panno, Larsen no tuvo buena figuración igualando con el inglés Penrose, el suizo D. Keller y el norteamericano J. Sherwin.

A partir de entonces experimentó grandes progresos en su juego. En 1955 intervino en el campeonato de los países nórdicos, jugado en Oslo y empató el primer puesto con Fridrik Olafsson. El mismo año se clasificó campeón de su país, título que aún conserva.

Posteriormente intervino en el torneo de Gijón y lo ganó delante de Darga, O'Kelly, Donner y los mejores maestros españoles. En la Navidad de 1956 participó en el clásico torneo de Hastings, y se clasificó primero empatando con el gran maestro Gligoric, precediendo a O'Kelly, Olafsson, Szabo y otros. El año pasado, en Holanda, ocupó el tercer puesto junto con J. H. Donner, en el certamen zonal europeo. Ahora jugará un match con Donner por el derecho a intervenir en el zonal.

En el reciente torneo de Dallas se clasificó detrás de Reshevsky y Gligoric y delante de Szabo, Yanofsky, Olafsson, Najdorf y Evans.

El el Torneo de las Naciones último, Larsen se reveló como el mejor tablero de los equipos participantes, inclusive el ruso. Esta ha sido, sin duda, su mejor actuación.

El torneo de Mar del Plata no ha hecho más que ratificar sus condiciones excepcionales. Su juego es claro, profundo y dinámico. Posee un gran repertorio de aperturas, lo que revela la ductilidad de su criterio. Buen conductor de finales, en su carrera se ha anotado resonantes triunfos jugando esta difícil parte de la partida.

En el torneo finalizado anoche Larsen ha demostrado a la afición argentina, además de su capacidad ajedrecística, una conducta correctísima y amable que le granjeó la simpatía de sus adversarios y de los aficionados.

POPURRI deportivo

POR PACO LAGUNA

PARA SUECIA.-

Los escoceses creen que lo harán mejor que Inglaterra

Sin embargo nadie los sindica siquiera como semifinalistas del Campeonato del Mundo.— Lo que es el fútbol de este país.

CON UN solo antecedente, y poco valioso, llega el fútbol de Escocia al Campeonato Mundial de Suecia: en 1954, actuó en Suiza, correspondiéndole el grupo que formaban, además, los seleccionados de Austria, Checoeslovaquia y Uruguay. Fue vencido 1-0 por Austria y 7-0 por Uruguay. Quedó así eliminado. Esta es la razón por la cual los propios aficionados escoceses no abrigan muchas esperanzas sobre su equipo. Pero, por otra parte, las actuaciones en las eliminatorias les mueven a pensar de que el fútbol escocés no volverá a sufrir descalabros tan grandes como ese 7-0 con los celestes.

EL DESASTRE.— Basilea es una jornada negra para el fútbol de Escocia. Ahí fue donde Uruguay le hizo siete goles, en el Mundial de Suiza. Los escoceses dicen que ésto jamás volverá a repetirse. Ya veremos como les va en Suecia con Paraguay, Yugoslavia y Francia. En el grabado, "Cotorra" Miguez convierte uno de los siete goles celestes.

En Suiza, el entrenador Mr. Beattie, cometió diversos errores que fueron el producto de su inexperiencia y su falta de autoridad. Comenzó por llevar apenas trece jugadores, en circunstancias que todos los otros participantes lo hicieron con 22 o cuando menos con 18 jugadores.

Hasta el momento se han efectuado numerosas encuestas relacionadas con el Mundial de Suecia. Ninguna opinión incluye a Escocia para el título, o siquiera, clasificada en las semifinales. Hay una excepción: M. Bares, presidente de la Federación Húngara, colocó a Escocia en el cuarto puesto, detrás de Inglaterra, Rusia y Argentina. Esta opinión fue emitida antes de la tragedia aérea de Münich que diezmó al conjunto inglés. Por entonces, Inglaterra parecía reunir la mayoría de los sufragios, escoltada por Rusia, Argentina y Hungría. Había otra opinión por ahí la de Sepp Herberger, seleccionador alemán, que daba este orden: Rusia, Inglaterra y Francia.

Dirigentes como Mr. W. W. Allan secretario de la Scottis Foothall Asociation, hizo hace poco una comparación entre el fútbol de su país y el de Escocia. "Vi, hace poco, el cotejo de Inglaterra y Francia en Wembley, pero no saqué de allí muchas conclusiones, pues el equipo francés me pareció realmen te pobre. En cuanto a Inglaterra, me pareció que hizo menos de lo que se dijo y a pesar de su triunfo de 4-0 no pienso que fuera realmente fuerte. Creo que el equipo escocés es mejor...

Naturalmente que estas declaraciones causaron estupefacción que está en contradicción con la de todos que presenciaron el match de Wembley, en el que los ingleses jugaron como pocas veces. Sin duda que el dirigente escocés emite su opinión sin poder sustraerse a la vieja y enconada rivalidad entre Escocia e Inglaterra.

Se puede tener una idea del fútbol de ambas regiones —ya que país al fin y al cabo es uno sólo— a través de los resultados obtenidos en las confrontaciones de clubes. Todo esto, antes de la sangría que sufriera Inglaterra en Münich con el accidente del Manchester. Este mismo cuadro batió al Hearts por cinco goles a cero, habiendo perdida también con un equipo del Ejército inglés. Su mejor resultado fue un empate con New Castle United.

Tampoco ha sido más sobresaliente la actuación de Escocia en la Copa Europa, en 1956, el campeón Hibernian fue eliminado por Reims de Francia. El año pasado, Glasgow Rangers no tuvo mejor suerte frente a Nice y hace muy poco tiempo el mismo equipo escocés fue eliminado por Milju, de Italia.

Sin embargo, el panorama parece haber mejorado un poco para los escoceses. En las eliminatorias vencieron a España y a Suiza. Pero en Suecia asumirán una empresa muy severa al enfrentar a Paraguay, Francia, y Yugoslavia. Es el de Escocia un fútbol vigoroso, de gran entereza, condiciones que si bien no lo son todo, bien pueden servirle para alcanzar una actuación honrosa, sobre todo, si el conjunto es bien dirigido. Hasta hace poco este asunto estaba salvado con la designación de Matt Busby. Busby es escocés y goza de mucho prestigio como entrenador del cuadro de Manchester United.

Las graves heridas que sufriera Busby en Münich, donde salvó milagrosamente la vida, parecen ser un escollo insalvable para que pueda cumplir su función de tanta importancia para la suerte de Escocia en Suecia.

La primera división del fútbol de Escocia está formada por 18 clubes. Once de ellos son de las ciudades de Glasgow y Edimburgo, esta última, la capital, pero teniendo Glasgow el mayor número de habitantes: 1.100.000. Se asientan en Glasgow, Glasgow Rangers, Celtic, Queen's Park, que descendió en la última temporada, Clyde, Patrick, Third Lanark, Motherwell, Kilmarnock, Falrick, Aindrie y St. Mirren. Los cuatro clubes de Edimburgo son: Hearts of Midlathian, Hibernians, Eats Fife y Rayth Rovers. Los restantes son amateurs de provincias: Dundee, Queen's of South y Aberdeen.

HABLEMOS CLARO

EL CAMPEONATO Sudamericano Juvenil de Fútbol dejó como saldo más importante para nosotros la comprobación de algo que todos sabemos de antiguo: falta enseñanza del fútbol en Chile. No se trata de inculcarles a los niños, a los jóvenes que comienzan, nociones de táctica y sistemas que a la larga, lo único que consiguen son perturbarlos. Entraban su desarrollo técnico y casi siempre los perjudican, matan sus condiciones.

Hay en este equipo que jugó por Chile varios muchachos muy bien dotados, con una noción natural del juego, que hacieron con condiciones de futbolistas. Uno de ellos, por nombrar a uno con quien hemos conversado, es Alberto Pouilloux. Nadie podrá negar que es un forward de muchas virtudes que, naturalmente, necesita la orientación de un técnico, de un buen profesor. El error grande y nefasto para el fútbol criollo sería que este o cualquier otro muchacho fuera moldeado en otra escuela y estilo que no responde a sus propias condiciones. Lo que se precisa es trabajar con estos muchachos, ir haciéndolos dentro de sus propias características, de sus mismas condiciones, y no tratar de inculcarles cosas —sistemas, tácticas, planteamientos— que no se avienen a sus aptitudes y temperamento. Pouilloux cree que un insider debe ser como lo son los argentinos. Es su idea y son sus condiciones. Hay que dejarlo que se realice.

En días pasados, Jorge Ortiz habló de éste e hizo incapié en el error que es casi común en todos los entrenadores: se empecinan en un determinado esquema de juego sin darse cuenta que muchas veces no tienen los jugadores adecuados para ello, con lo que no hacen otra cosa que perjudicar al jugador, amén de que desvirtúan el fútbol.

Hace falta en el fútbol de Chile una personalidad de atracción que enseñe a jugar a la juventud. Que le dé la esencia del fútbol, sin la intromisión de agentes extraños, aditamentos que son necesarios, pero que deben venir con el tiempo. Primero está el ABC del fútbol. Y ésto, como una cátedra, sólo podría dictarlo un gran jugador, un astro a quien la juventud de hoy admire y sienta deseos de emular. Llámese José Manuel Moreno, Raúl Toro o Adolfo Pedernera.

PACO LAGUNA

★☆★☆★☆★☆★☆★☆

Fútbol

ESCANDALO.— La nota ingrata del campeonato la dieron los juveniles de Uruguay y Venezuela. Hubo de todo. La policía invadió el campo y no tuvo que emplear muchas fuerzas para calmar los ánimos. Los orientales se ofuscaron, pues sabían que el empate a 2 los dejaría compartiendo el primer lugar con los brasileños, a quienes se daban como seguros vencedores de los chilenos. Pero la riña estuvo demás, pues, Chile, superándose, igualó a 2, permitiendo que Uruguay retuviera el título. En el grabado, Matson, Volpe, Casado y Estrada, y otros muchachos venezolanos, se sientan a descansar, mientras esperan la reanudación del match.

El conjunto celeste, a la postre, resultó el más regular del campeonato y mostró un conjunto sin puntos bajos, muy batallador y de un fútbol serio, profundo y táctico.— La defensa oriental fue la base de la buena expedición del elenco.— Brasil, hasta el partido con Perú, parecía el seguro campeón.— Un team que juega bien, pero al que le falta un poco más de sangre.— ¿Qué pasó en Playa Ancha?— Argentina luce mucho más de lo que rinde y engaña con el espejismo de algunas figuras muy vistosas.

ANTES DE que se haya efectuado la última reunión del campeonato, que se jugó el martes con los partidos de Uruguay con Venezuela y Chile con Brasil, haremos un comentario general del campeonato, considerando ya que Uruguay ha conquistado el primer puesto.

Hasta el domingo pasado, uruguayos y brasileños, separados sólo un punto de la tabla de posiciones (punto favorable a Brasil), eran los que más mérito habían exhibido en el torneo y los que merecidamente estaban discutiendo el título máximo. Con la derrota sufrida por Brasil frente a Perú en Valparaíso, tendremos que aceptar que Uruguay terminó por convencer más y por demostrar una trayectoria más regular y sólida.

EL CUADRO oriental gustó desde su primer cotejo, contra Perú. Lue-

EN LA DEFENSA

HIZO EL 2-2 CON URUGUAY. — Salvati, centrohalf albiceleste, se halló la pelota faltando medio minuto para el término del match, y dio el empate frente a los celestes. Buen jugador, siempre lo hicieron salir por el agotamiento que acusó en casi todos los partidos.

HABLANDO de valores individuales en las defensas, comenzaremos por señalar que, a nuestro juicio, el mejor fue Milton, de Brasil. Muy sereno, de excelente estatura, bien en las salidas —y en ese fallaban casi todos—, es de aquellos que siempre atajan lo que un buen guardapalos debe atajar. Volpe, el venezolano, debe también figurar entre los mejores. Por su elasticidad y sus reacciones. Más atrás quedarían Gutiérrez y Errea.

En la punta derecha, los que más llamaron la atención fueron el chileno Sepúlveda, revelación en el conjunto local; el brasileño Hércules, el argentino, Siles y Bergara, del Uruguay.

Fue el argentino Staukas el que brilló más como zaguero central. Cierto es que, contra Perú, tuvo fallas muy visibles. Pero luego su espigada figura se ganó elogios y espontáneos aplausos. Llegó a ser uno de los favoritos del público. Zúñiga, a medida que fue avanzando el campeonato, fue mejorando su juego y llegó a convencer con su regularidad y su buen estilo. Paulo, de Brasil, es de los que imponen respeto por su estatura y su firme accionar.

Al lado izquierdo de la zaga nos parece que el mejor fue el internacional uruguayo Benítez —que también fue gran figura en el partido que la selección uruguaya adulta le ganó a Argentina en Montevideo hace unos meses—. Muy recio y seguidor, es hombre que inspira respeto. También estuvo entre los mejores el brasileño Osvaldo.

En cuanto a los medioazgueros, hay como para hablar de varios. Pero ninguno llegó a demostrar tanta solvencia como el uruguayo Rubén González, que ya ha actuado en primera división del campeonato de Montevideo durante una temporada entera. Perro, Joel, Gerardo, Escate, Matson, de Venezuela; Varas y Rojas, Schneider, forman un grupo muy rico en el medio campo.

Si quisiéramos que hacer un "ranking" de las defensas, sería éste:

ARQUEROS: Milton, Volpe, Errea y Gutiérrez.

ZAGUEROS DERECHOS: Bergara, Sepúlveda, Hércules y Siles.

ZAGUEROS CENTRALES: Staukas, Paulo, Zúñiga y Quimpo.

ZAGUEROS IZQUIERDOS: Benítez, Osvaldo y Eral.

VOLANTES DERECHOS: R. González, Escate, Ferro y Gerardo.

VOLANTES IZQUIERDOS: Schneider, Joel, Varas y Endere.

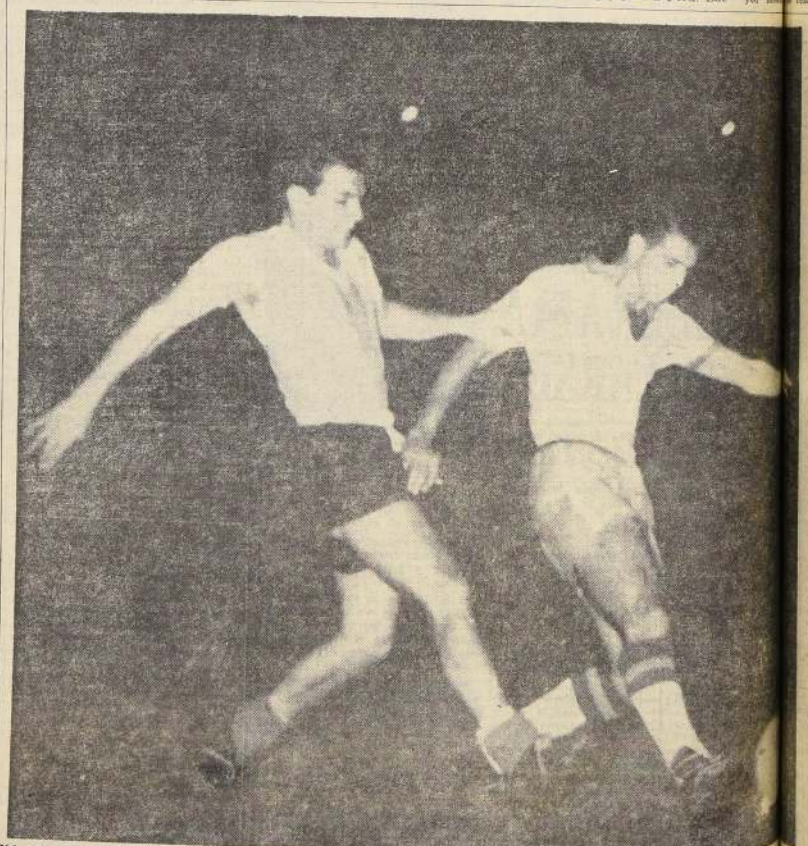

YA REEMPLAZO A LABRUNA.— Onega, interior izquierdo de Argentinos, ya ha intervenido con los adultos. Mano a mano. En Lima reemplazó a Labruna en un partido de River Plate. Fue uno de los buenos interiores izquierdos del [illegible] a Osvaldo, que se adelanta a la acción [illegible]

...brio y rendidor: Uruguay

...— El match de argentinos y urugua... ...ó a 2, fue el mejor del campeonato. ...brio y más práctico de los "charrúas", y por el otro, la vistosidad de los albicelestes. En el grabado, Soliman, que suplió al arquero Gutiérrez, queda tendido ante una carga de Raffo, pero retomará el balón. Mientras tanto, Quimpos (2), casi arrodillado, y Enderia, cubren la boca del arco

...miento siempre normal. Nunca más ni menos.

Sólo podrá achacársele su baja en los segundos tiempos. Tal vez para parecerse a los elencos adultos de su país, estos orientales también llegan a las competencias internacionales sin una preparación adecuada.

SOLO EN un partido estuvo Uruguay cerca de la derrota. Fue cuando enfrentó a Brasil. Siempre estuvo en ventaja la escuadra cebedense y, luego del último empate uruguayo, Brasil anduvo muy cerca de lograr el gol de la victoria. Porque se puede aducir que Argentina los atacó bastante en el segundo tiempo, buscando la paridad. Pero siempre sin profundidad. Y la defensa uruguaya nunca dio a los albicelestes ocasión de probar puntería con alguna posibilidad. La paridad, que llegó cuando estaba cumplido el tiempo reglamentario, fue injusta. Uruguay, cuando atacó, lo hizo mejor que su rival. Y cuando se defendió, no tuvo fallas.

Contra Chile se le dieron muy bien las cosas a los campeones, y esos tres goles conseguidos en diez minutos liquidaron al cuadro rojo.

BRASIL parecía el campeón. Desde que debutó mostró atributos muy convincentes. Un ataque desenvuelto, con mucho sentido de desmarcación y de maniobras muy hábiles y una defensa bien armada, en la que destacaba la seguridad del guardapalos. No lucía como otras, pero era muy práctico ese elenco amarillo. No tuvimos ocasión de ver ese match de Valparaíso, pero nuestros colegas nos han informado que "...ó primó el juego brusco y hubo poco fútbol. Brasil, cuando comenzó la tormenta, se resintió. Perdió compostura, hubo fallas en su retaguardia e indecisiones en su delantera. De ahí la derrota. Pero, en todo caso, ella se produjo.

ARGENTINA, a la postre, igualó el puntaje con Perú. Tenemos la impresión de que el cuadro listado es más para la vista que para ganar partidos. Sus delanteros tienen fallas: no saben romper una defensa bien armada. Y su retaguardia muestra vacíos de organización que pueden serle fatales en cualquier instante. El equipo jugó con buena fortuna. Se encontró muchos goles; los peruanos le regalaron el empate; con Uruguay salvó un punto pasada la hora, y el arquero chileno le señaló el camino del triunfo con sus desaciertos. Pese a que contó con algunos valores muy vistosos, Argentina no se merecía más de lo que le tocó en el reparto. Y quizá si la suerte estuvo muy generosa con su elenco.

VENEZUELA Y CHILE, CHICOS

Los dos cuadros más auténticamente juveniles del campeonato

CHILE Y VENEZUELA quedarán en lo más bajo de la tabla de posiciones. Los venezolanos lograron, eso sí, cumplir algo que, para ellos, fue una hazaña: le empataron a Perú.

Pues bien, la ubicación de estos dos conjuntos resulta hasta cierto punto, razonable. Eran los dos más juveniles del torneo. Los auténticos juveniles en edad, en experiencia y en actuaciones anteriores al torneo. Faltó en ellos la inyección de siquiera tres o cuatro jugadores que tuvieran más peso, que ya hubieran actuado en primera división y que, por lo menos, tuvieran costumbre de jugar 45 minutos por lado.

Los venezolanos, eso sí, gustaron. Son veloces, entusiastas y tienen cierto estilo. Un asomo de estructura, aun cuando les falta más seguridad en el pase y más tranquilidad para el tiro al arco. Frente a Perú tuvieron varias veces el partido ganado y no pudieron asegurar un marcador definitivo a su favor justamente porque en la jugada final les falló serenidad. Con ella talvez habrían logrado un dos o un tres a cero y entonces el asunto habría quedado definido.

DE LOS CHILENOS ya se ha dicho que pagaron tributo a su escaso físico. Eran demasiado hombres formados sus rivales y esto influyó poderosamente en el desarrollo de sus partidos... No sólo en el aspecto puramente deportivo, sino en el moral.

Tuvo también una contra muy grande el cuadro rojo: las ventajas que dieron sus arqueros. Quisiéramos haber visto a los más linajudos elencos del Atlántico, cómo habrían reaccionado si en los momentos decisivos, su guardapalos hubiera regalado los goles que regalaron los nuestros.

Todo esto hizo que la actuación de nuestro conjunto fuera, de punta a punta, anormal. En el encuentro contra Perú resultaron decisivos los cobros equivocados del deficiente e inaceptable árbitro Walter Manning. Con Argentina, cuando jugaba mejor que su adversario, se produjo un gol por falla del arquero. Pese a todo, consiguió el empate. Y entonces vino un nuevo gol del arquero. Un conjunto netamente juvenil y sin experiencia como es el chileno, se derrumbó frente a lo sucedido.

¿No creen ustedes que es como para aplastar a un cuadro el ver al arquero que, ante tiros de distancia, sólo atina a mirar la trayectoria de la pelota hasta que ésta llegue a la red? Y eso sucedió en el partido con Uruguay.

No es que deseemos disimular las derrotas. Simplemente consideramos que es un deber el señalar estas cosas, que fueron decisivas en el desempeño del equipo. Por lo demás, ya se ha dicho que los elencos de Uruguay, Argentina y Brasil son superiores al chileno. Eso se sabía ya antes de que comenzara el campeonato. Y no hubo dudas cuando se vio la fortaleza física de los visitantes y se conoció el historial deportivo de sus principales jugadores.

Gran sorpresa: Perú

El equipo que entrenó Jorge Orth cambió la modalidad clásica de los nortinos

LA GRAN sorpresa ha sido en este Sudamericano Juvenil, la actuación del cuadro de Perú. Ha finalizado su campaña con seis puntos, al igual que Argentina y con una sola derrota: la que sufrió en su debut con Uruguay. Perú ha demostrado que existe en los limeños una modificación substancial de ver el fútbol. Este elenco juega de manera muy diferente a como lo hacen los de primera división, porque buscan el gol con mayor ahínco y comienzan a dejar a un lado todo ese fardo de inutilidades a que han estado siempre tan apegados los jugadores del Norte. Vale decir, el mojito, el chiche y los marinaques rioplatenses.

El conjunto del Rimac es más práctico, más productivo que lo que podía esperarse de un fútbol que, durante tantos años, ha tenido ese defecto fundamental de frivolidad e inconsistencia. Entendemos que en esto tiene que haber influido poderosamente la mano de Jorge Orth, entrenador y seleccionador de la Federación Peruana.

Posee, además, valores que tienen la suficiente capacidad como para actuar en División de Honor. Y que, al parecer, también tienen edad suficiente. O son muy crecidilos... El puntero Escate es un valor ya hecho. Lo mismo podría decirse del centrodelantero Custodio, que empaña su actuación con jugadas de mala intención, inaceptables en un deportista y que debió haber sido sancionado por lo que hizo en los encuentros contra Uruguay y Argentina. El half Escate es también un muchacho de mucho porvenir y lo mismo puede decirse del entreala Segarra, de fútbol desenvuelto, parecido en su accionar a Vides Mosquera, pero con más sentido práctico que él. Nieri es también un excelente delantero, ya jugando en la punta, ya en el centro.

En general, el team peruano es de fútbol excesivamente recio. Brusco, y a ratos, de peligrosa intención. Pero si se le quita eso, tendrá que aceptársele como un conjunto de calidad, con buenos valores individuales y con un estilo que está casi limpio de los ripios que estuvieron atrasando el progreso del fútbol peruano durante muchos años.

Lo único que se le podría pedir a estos muchachos es que, cuando ya comiencen a actuar en primer plano recuerden que en el deporte la disciplina y las sanas costumbres son indispensables. Y que los futbolistas profesionales tienen responsabilidades a las que es necesario responder. Decimos esto porque creemos que Perú está a las puertas de una evolución muy interesante en el popular deporte. Y si logra orientar bien a su gente joven, dará un paso muy grande en su progreso.

BUENOS INSIDERS se trajo Uruguay al juvenil de fútbol. Algunos que, por su físico, ya parecen veteranos. Los delanteros jugaron muy bien la pelota, y ninguna complicación acusaron cuando se metieron al área. En el grabado, Mederos, insider izquierdo de mucho porvenir. Lo mismo que Dimitrio, Salvo y Salva.

MIRANDO AL S. A. DE ATLETISMO.-

Chile y su Opción

Por qué no puede enviarse un equipo completo.— Hay que darle jerarquía a los torneos sudamericanos.— Nuestras posibles inscripciones.— Declaraciones del presidente de la Federación.— Expectativas de los especialistas nacionales, en rápido bosquejo, y a través de los resultados de las recientes selecciones de otros países.

La atención de los aficionados al atletismo está hoy fija en la designación del equipo que irá al campeonato Sudamericano de Montevideo. Se barajan nombres, como es habitual, antes de conocer las designaciones definitivas, y también se comenta aquello de la conveniencia o inconveniencia de llevar un equipo completo a la brega con los mejores especialistas del continente, salvo de Venezuela que estará ausente.

Ya hemos dado a conocer nuestro criterio al respecto, y a través de los comentarios en estas columnas se ha procurado ofrecer un panorama objetivo de las posibilidades de los especialistas nacionales, de acuerdo con las marcas más recientes. Hemos destacado las pruebas que son sin duda las que ofrecen mayor expectiva y también las que estimamos que la tienen escasas o nula, y en las que nada tendríamos que hacer, sino competir para no defraudar a los esforzados organizadores.

Realizadas ya las selecciones, casi en su totalidad, y faltando sólo las definitivas —como las ha calificado la Federacion—, de algunas pruebas como las vallas altas de los 110 metros, 5.000 y 10.000 metros, lanzamiento de la bala, 400 metros planos o salto triple, varones, y velocidad en damas, ya se puede analizar mejor este panorama aunque a "grosso modo". En bosquejo a algunos días de la iniciación de la importante justa, que constituye el examen bianual del atletismo de este lado del mundo.

CONSIDERACIONES GENERALES. — En primer lugar queremos plantear un asunto previo. Para cumplir con una tradición, nuestro atletismo debería llevar a Montevideo un conjunto completo, que permitiera disputar el puntaje en todas las pruebas de los programas masculino y femenino. Pero la situación económica lo impide sensiblemente, fuera de que el conjunto internacional acusa vacíos importantes, que obligan con máxima prudencia en las posibles designaciones. Porque si bien no podemos desmentir el ideal olímpico de "más vale competir que ganar", hay que considerar, en este caso, la imposibilidad material de cumplir con tan bello precepto. Hay, entonces, que someterse a la realidad, y proceder a las inscripciones mínimas, que acusen una efectiva opción, no una secundaria y dudosa. Que ofrezcan la seguridad, dentro de lo relativo que ésta puede ser en competencias deportivas, que Chile luchará por rlas clasificaciones más destacadas.

También, quisiéramos insistir en el interés que deben tener los dirigentes sudamericanos para conceder a su competencia máxima, toda su real jerarquía. El valor que tiene que alcanzar, como una disputa entre verdadera selección de valores. No de elementos secundarios, que con muchas y promisorias aptitudes, seguramente, ha demostrado poseer futuro atlético.

ESTAMOS LEJOS. — Porque el atletismo continental se va alejando cada día más, y por diversas razones, de organización y de recursos entre otras, de las cifras que brindan los especialistas mundiales. Nuestros records no experimentan variaciones de alguna importancia siquiera, y así, se está descendiendo y no ascendiendo en cualquier estudio que se haga, de esas expectativas de alternar algún día con algunas posibilidades siquiera con un Morrow, un O'Brien, un Kuts, un Gutowski, o, fin, un Rosaynon o un Stepanov.

Hay, pues, que levantar este nivel, justamente procurando que los campeonatos, como el de Montevideo, brinden resultados que incluso los justifiquen. Porque cuestan muchos sacrificios e ingentes esfuerzos que no se ven realmente compensados. Ya no es posible que se ganen los 100 metros en 10,5" o los 200 metros en 21,7", los 3.000 metros steeplechase en más de 9, los 5.000 y 10.000 metros, en más de 14.50, o de 30', respectivamente. O que el mejor registro del salto alto alcance sólo a 1.90 metro, el del largo a 7.30 metro, o el del lanzamiento de la bala a menos de 15 metros, como tampoco el del disco a escasos 48 metros. Es un promedio de marcas que a nadie puede satisfacer, en orden a impulsar el progreso del atletismo que por lo menos cuenta con un Telles da Conceicao con 10,2" en 100 metros o un Adehemar Ferreira da Silva, recordman mundial del salto triple. Son pocos nombres para que figuren en lugares de preferencia de los rankings mundiales.

IRAN LOS MAS CAPACES. — Es el criterio de la diregente máxima, según declaró a "La Nación" su presidente, doctor José Rodríguez. "Creo que inscribiremos sólo dos especialistas por prueba, y esto analizando a fondo el puntaje que pueden lograr. Mantengo mi pensamiento que tenemos que ir a Montevideo sólo con los indispensables, damas y varones, para tener una actuación digna del prestigio del atletismo chileno. Es preferible llevar sólo a los mejores, a los que efectivamente pueden luchar con opción, cuando nuestros recursos son, además, reducidos, y hay que aprovecharlos bien. Es lo que pienso personalmente, y me atrevo a decir lo que también piensa el directorio, al proponer el miércoles al Consejo la nómina del equipo. Interesante sería apurar el puntaje de Brasil, campeón sudamericano y que puede enviar una nutrida delegación con el mínimo de vacíos, y la más homogénea. Pretenderemos hacerlo con los atletas que integran los equipos de damas y varones. Pero esto dentro de la prudencia en cuanto a posibilidades ciertas, pero en la que soy optimista".

POSIBILIDADES. — Si nos atendemos a los resultados más recientes, y hasta el momento de redactar esta crónica, de las selecciones de Brasil y Argentina, nuestros principales adversarios, lo cierto es que vaticinan marcas que no serán de gran calidad, y como son de presumirlas en un torneo sudamericano. Parece que se pasa por un período poco feliz, agravado con la división que afecta al atletismo transandino, que no podrá disponer de varios elementos de provincias. Además, es un hecho la crisis del atletismo femenino, ante el retiro de calificadas figuras del ABC. El panorama se presenta, pues, un tanto dudoso en tal sentido, que le restaría también el brillo que debiera alcanzar la competencia.

Pero no hay que olvidar que los entrenamientos mejorarán en los días que restan, con provecho justamente de esos resultados.

Veamos ahora lo que a Chile se refiere a través de las marcas ahora obtenidas:

VELOCIDAD.— Hugo de la Fuente y Teodoro Blascke, han corrido en 10,8", tiempos que son inferiores a los que deben alcanzar los brasileños. En 200 metros, si disponemos de Hugo Krauss, más Eduardo Krumm, con su reciente registro de 21,7", la opción frente a los sprinters del norte no es escasa. También se inscribirá a De la Fuente con sus 22" para la distancia. Y la posta de la misma, con los anteriores, más Eduardo Bezanilla, bien puede bajar los 42" del record chileno. En 400 metros nada hay que aspirar. Estamos en el peor período de hace muchos años, cuando nuestros rápidos en la vuelta a la pista estaban entre los primeros. La chance de los relevos, es nula salvo esas contingencias que suelen producirse en el paso del baston.

MEDIOFONDO.— Presente el campeonísimo Ramón Sandoval, Chile tiene que adjudicarse ampliamente el triunfo en 800 y 1.500 metros. Ya informamos sobre las condiciones en que se encuentra en su campaña inicial en Estados Unidos. En estas pruebas tendría que acompañarlo, por cifras, Eduardo Pontecilla, más Luis Saavedra para completar un equipo difícil de ganar, y con posibilidades de no estar más allá de 1'53" o de 3'56", respectivamente. En los 3.000 metros steeplechase es sensible el estado físico del recordman sudamericano Santiago Novas, que parece improbable que haga el viaje. Lo reemplazarán Ricardo Vidal y Francisco Allen, el joven porteño, éste con sus recientes 9'23", Brasileños y argentinos no están tampoco firmes en esta prueba, aunque dispondrían éstos de un joven de la calidad de Luis Sandoval.

FONDO. — Si actúan en Montevideo Osvaldo Suárez y Walter Lemos, lo que estaría dudoso al no participar en las selecciones que finalizarán el domingo en Buenos Aires, más Armando Pino, chilenos, brasileños sólo lucharán por cuartos o quintos lugares. Chile tiene fe en Jaime Correa, radicado en Sao Paulo hoy, que podría animar el paso de Jorge González, el esforzado iquiqueño que no ha convencido en las pruebas. Se ve apreciablemente más bajo que otros años. Los mismos se observa para nosotros en la media maratón, aun cuando se pensaría en el lobino Juan Silva, pero que es un maratonista neto sin velocidad suficiente para los 21,5 kilómetros. Nuestra chance es, así, escasa.

FONDISTAS.— Un grupo de especialistas nacionales, corriendo la última selección de los 21.5 kilómetros, en los que se impuso el "veterano" Alfonso Cornejo, a quien se ve actuando en tercer lugar. Por experiencia y el buen estado en que se encuentra, podría ser inscrito en 10.000 metros en dicha prueba, aunque con secundaria opción, considerando la que tienen los argentinos.

VALLAS Y DECATLON

Nos resta referirnos a las inscripciones en las vallas y el decatlón. En las de los 110 metros, la realidad es que Carlos Witting, a pesar de su progreso de estos días, no parece probable que llegue a los 15" o 15,1" para quebrar la línea de los brasileños Da Rosa, Carneiro y Mossa. ¿Vale la pena su inscripción para una opción tan secundaria?, mas con un Estanislao Kukowek, el argentino, que debería aventajarlo también.

En los 400 metros, iría este elemento de las condiciones de Jorge Bolados junto con un Pablo Eitel, para buscar los 55", en brega con los brasileños, fuera de que ambos contribuirían a los 400 metros planos. Por su utilidad en ambas pruebas, más que por opción misma de llegar muy arriba.

Leonardo Kistleiner y Hernán Figueroa, seguramente serán nuestros decatlonistas en Montevideo, más Eduardo Krumm como reserva. Los primeros tendrían chance, porque mantienen un aceptable estado físico, y también en atención a que no se divisan competidores de jerarquía, salvo el argentino Oscar Bartoli y el peruano Julio Menacho.

Saltos y lanzamientos

ANALICEMOS ahora las expectativas chilenas en otras pruebas, como saltos.

En alto, sólo irá un Juan Ruiz, con capacidad para pasar 1.90 metro. El segundo debería ser Ernesto Lagos, si lograra ponerse en forma. De todas maneras, estarían sobre ellos José Tellez y otro brasileño, y el argentino Oscar Bartoli. La garrocha puede si brindar la satisfacción de los 10 puntos máximo, con José Infante y su nueva marca de 4.05 metros. Brasil no ha acusado iguales alturas a pesar de los varios brincadores en 3.90 metros, y con su campeón Fausto de Sousa, en volver a su record de 4.12 metros. Los tripilistas deberán aprovechar este vacío que está dejando el recordman mundial, que parece no quiere saber más de atletismo. A luchar por un triunfo sin calidad, con 14.50 y algo más solamente. Chile, en tal caso, podría inscribir a un Claudio Poyanco con sus 14.11 metros y Ariel Standien. No olvidemos tampoco al peruano Julio Huarcaya, aunque sin noticias suyas. Habrá que verlo con calma. Brasil sigue dominando el largo, en que estaremos defendidos por Eduardo Krumm, que viene de gustar recién de los 7 metros. Poca es la opción de un buen puntaje así, aunque Argentina, desmembrada, nada tiene en la prueba, pero al Uruguay con Permain Donazar, campeón sudamericano.

Y en lanzamientos, iniciándolos con la bala, Chile no cuenta, sino con un elemento sobre poco más de 14 metros. No valdría la pena la inscripción, entonces, ya que Brasil y también Argentina, tienen que esperarnos con cierta facilidad. En disco, es de esperar que Hernán Haddard logre estar junto a los argentinos Pedro Hucke y Gunther Krauss. Es el único nuestro con 47 metros, y tendrá que inscribirsele. Para la jabalina, y sin dudar del esfuerzo de Janys Stensnelecka, la opción, como para justificar su viaje, es poca otra vez. Tenemos a un Ricardo Heber, al recordman, en 64 metros, igual que el brasileño Walter de Almeida, con su nuevo record nacional de 64.90 metros. A luchar así por un tercer o cuarto lugar. Felizmente, es el martillo el que eleva nuestras posibilidades en el sudamericano, al Alejandro Díaz se mantiene en un 53 metros arriba, y Arturo Meicher y Edmundo Zúñiga, siguen acercándose a los 52 metros. Más, aunque el recordman sudamericano, Bruno Stromder, pero sin descuidar la cancha de Walter Kuper y Walter Rodrigues.

Grupo IV

Es el más bravo.— Inglaterra, Rusia, Brasil y Austria, todos con chance.— Los dos de más suerte pasarán a cuartos finales

EN EL INSTANTE que se anunció el sorteo del Grupo IV, en la ceremonia realizada el 7 de febrero, en Estocolmo, hubo en los presentes una verdadera conmoción. Habían quedado incluidos en él, cuatro equipos muy bravos: Inglaterra, Rusia, Brasil y Austria. Los dirigente brasileños recibieron la noticia con desazón, angustiados por la mala fortuna de tener a rivales de tanto peso como los ingleses y soviéticos, principalmente. Sin desmerecer, por supuesto, a los austriacos, que también son capaces de alejar las posibilidades de los más encumbrados del fútbol mundial. No olvidaron lo que ocurrió en Suiza, donde Austria llegó al tercer lugar, derrotando nada menos que a los "celestes" campeones.

Pero, la realidad, por lo menos en el papel, es muy otra. De atenernos a la capacidad que acusan ingleses y brasileños, habría que ubicarlos muchos antes que a soviéticos y austriacos. Inglaterra, con haber experimentado tan sensible pérdida de figuras de su fútbol en el desastre aéreo de Munich, siempre tendrá tiempo suficiente para adaptar a otros que reemplacen con buen éxito a Duncan Edwards, Roger Byrne y Tommy Taylor. Winterbottom sabe mucho y sobre todo tiene ojo para encontrar suplentes. Así pasó con el envejecimiento de S. Mathews y halló pronto a Douglas, un muchacho que parece el "socia" del extraordinario puntero derecho. Por otra parte, el desarrollo del torneo oficial, servirá de antecedente al "coach" para escoger lo mejor y luego estructurar el cuadro que ir á al Mundial.

Como fogueo de los nuevos que se incorporarán al equipo, que será capitaneado otra vez por Bill Wright —lleva 68 partidos como capitán y 88 de internacional—, Winterbottom ha aceptado la disputa de cuatro amistosos: con Escocia, en Glasgow, el 19 de abril; con Portugal, en Lisboa, el 7 de mayo; con Yugoeslavia, en Belgrado, el 11 de mayo y con Rusia, en Moscú, el 18 del mismo mes. Después del compromiso con los escoceses, procederá a nombrar a 40 preseleccionados, número que quedará reducido a 22 después de cumplir las demás presentaciones.

—oOo—

LA CHANCE de los ingleses se vería comprometida, siempre que no alcanzacen hacer las rectificaciones que surjan tras sus actuaciones de precampeonato, pero en ningún caso hay que desconocerla. Se trata de un cuadro donde hay gente de mucha experiencia, en quien impera la versatibilidad, en especial en su ataque, donde todos lo hacen tan bien en un puesto como en cualquier otro de la ofensiva. Esa ha sido la tendencia del "entrenador". Que no haya rigidez, que todos sean útiles en todos los puestos.

—oOo—

EN TODO CASO, hacer mención primeramente de Inglaterra, no quiere decir que aparezcan también en lugar preferente en el pronóstico. Brasil es hoy por hoy una potencia del fútbol mundial. No hay que olvidar que estuvo en la "quemada" en 1950 y que tuvo muy apurados a los húngaros en 1954. La jira de sus equipos por canchas de Europa, le han dado un saldo halagador, volviendo, cual más cual menos, con muchos más triunfos que derrotas. La contra la tiene en la lentitud con que están llenando los detalles de su participación en el Mundial de Suecia. Hasta ahora se desconoce la nómina de los preseleccionados. Está a la espera del torneo Río-Sao Paulo, para hacer las designaciones. El proyecto es realizar la convocatoria el 7 de este mes, pero ya una entidad paulista pretende se extienda el plazo por 15 días. Por otro lado, hay clubes que mostrándose reticentes a facilitar a sus mejores valores, piensan emprender jiras al exterior, con lo cual no hacen otra cosa que complicar, acarrear problemas al entrenador Vicente Feola, cuyo nombramiento tardó más de la cuenta. El puesto se lo habían ofrecido a Zezé Moreira, pero rechazó el cargo sin demora, aduciendo la poca grata experiencia de Suiza, en 1954, donde recayó en él toda la responsabilidad del contraste.

Sin embargo, siempre Brasil se encuentra ubicado en uno de los lugares superiores del fútbol mundial. Como uno de los favoritos para hacer suyo el título. Su juego, de características espectaculares, brillará esta vez en canchas nórdicas. La expectación se traduce en la demanda enorme de entradas para los partidos donde se presentará el "scrotch". ¿Responderá esta vez al favoritismo?

El tercero en discordia será el equipo soviético, que hace su debut en los torneos mundiales. Antes nunca participó junto a los "grandes". Con un team muy parecido al que irá a Suecia, ganó el campeonato olímpico de Melbourne, en 1956. Pero tuvo allí a rivales de poco monto, todos amateurs. Esta victoria, más las obtenidas por sus cuadros sobre lo mejorcito de Europa, los indujo a su inscripción para el Mundial de Suecia. En las eliminatorias enfrentó a Finlandia y Polonia, quien los llevó a un tercer encuentro en cancha neutral, para llegar a la serie final.

Por lo pronto, el seleccionado ruso se encuentra en plena preparación. Aprovechó bien el receso dispuesto después del torneo oficial que ganó Dynamo de Moscú, para realizar las designaciones y dar cumplimiento al plan de entrenamiento. Figuró en éste algunas presentaciones en canchas de China Comunista, donde le fue nada de bien, pues sólo empató en dos partidos y ganó escasamente en el restante.

La única arma que proyecta oponer a sus adversarios en Suecia, será —según declaró el "coach" Gavriil Kachalin— la velocidad, el buen estado físico de sus hombres. En este aspecto, no hay duda que todos responderán ampliamente. Es su principal característica, en un fútbol muy nuevo, donde prime sobre la técnica, la corpulencia, la decisión y el magnífico estado atlético, de sus jugadores. ¿Hasta dónde le dará resultado? De atenernos a lo que vimos en Dynamo, las posibilidades de la selección soviética no se acercan ni menos alcanzan a emparejar a las de brasileños e ingleses.

—oOo—

FINALMENTE, Austria no puede quedar descartada de la puja que se establecerá en el Grupo VI. Fue finalista también en Suiza, en 1954, donde ganó 1-0 a Escocia y 5-0 a Checoeslovaquia. En los cuartos finales 7-' a Suiza, siendo vencido 6-1 por Alemania en las semifinales. Por último, ganó 3-1 a Uruguay y se clasificó tercero. En las eliminatorias dio cuenta fácil de Luxemburgo y ganó 3-2 y empató 1-1 con Holanda. Pero el resultado más decidor es el que acaba de registrar en un amistoso con Italia, a quien venció por 3-2. Este triunfo ha dado mucha confianza al entrenador Josef Argauer, quien de nuevo ha echado mano a jugadores de larga experiencia internacional, como el arquero Schmied, los defensas Stoz, Swoboda y Hanappi y los delanteros Buzek, Koerner y Hammerle. Ahora, si obtiene el préstamo de Ocwirck, que actúa en Sampdoria, de Génova, aumentarían sus probabilidades de frenar a los favoritos en su marcha al importante galardón. Podría ser...

LOS 16 "COACHS"

Los 16 entrenadores, "responsables" de cuánto les ocurra a los finalistas en el mundial de fútbol, de Suecia, son los siguientes:

Alemania: SEPP HERBERGER.
Argentina: GUILLERMO STABILE.
Austria: JOSEF ARGAUER.
Brasil: VICENTE FEOLA.
Checoeslovaquia: KAREL KOLSKY.
Escocia: DAWSON WALKER.
Francia: PAUL NICOLAS.
Gales: JIMMY MURPHY.
Hungría: LAJOS BAROTI.
Inglaterra: WILLIAM WINTERBOTTOM.
Irlanda del Norte: PETER DOHERTY.
México: IGNACIO TRELLEZ.
Paraguay: AURELIO GONZALEZ.
Rusia: GAVRIL KACHALIN.
Suecia: GEORGE RAYNOR.
Yugoslavia: ALEKSANDAR TURNANIC.

PROBLEMAS.— Para Paul Nicolás, coach del equipo galo, han surgido muchos problemas en el seleccionado que participará en el Mundial, por la falta de efectividad de los delanteros. Hace gestiones para conseguir a Kopa, actualmente en Real Madrid. En el grabado, Pianioni, forward francés, está a punto de marcar un gol frente a los belgas.

CAMPEONES Y PUNTEROS

LOS ACTUALES campeones y punteros en el fútbol sudamericano y europeo, son los siguientes:

En Santiago: AUDAX ITALIANO, campeón.
En Uruguay: NACIONAL, campeón.
En Río de Janeiro: BOTAFOGO, campeón; en Sao Paulo, SAO PAULO, campeón.
En Argentina: ATLANTA, 4 puntos.
En Asunción: OLIMPIA, campeón.
En Perú: CENTRO IQUENO, campeón.
En Guayaquil: EMELEC, campeón.
En Caracas: UNIVERSIDAD, campeón.
En México: ZACATEPEC, campeón.
En Inglaterra: WOLVERHAMPTON, 55 puntos.
En Escocia: HEARTS, de Edimburgo, 52 puntos.
En Rusia: DYNAMO, campeón.
En Italia: JUVENTUS, 41 puntos.
En Portugal: SPORTING, campeón.
En España: REAL MADRID, 38 puntos.
En Francia: RHEIMS, 41 puntos.
En Suiza: YOUNG BOYS, de Berna, 28 puntos.
En Bélgica: BEERSCHOT, 35 puntos.
En Yugoslavia: DYNAMO, de Zagreb, 33 puntos.
En Austria: SPORT KLUB, 38 puntos.
En Holanda: ENSCHEDE, 32 puntos.
En Hungría: M. T. K. (Veros Logobol), 20 puntos.
En Alemania: FIRMASENS, campeón de la Liga Suroccidental; HAMBURGEF, campeón de la Liga Norte; BORUSSIA, campeón de la Liga Berlín; EINSTRACHT y FRANCFORT, punteros de la Liga Sur, y SCHALKE, puntero de la Liga Occidental.

TITULAR.— Stotz, que vino a Santiago con Austria Viena, es titular en la selección como back centro.

LO QUE GASTARA BRASIL

..RIO DE JANEIRO (Especial). — Ocho millones de cruzeiros es la cifra en que están estimados los gastos que demandará la participación del "scrach" brasileño en el torneo mundial de fútbol de Suecia. Estos cálculos fueron hechos por la CBD para la preparación, viaje, concentración, viáticos, lo mismo que los gastos que demanden su permanencia en el país nórdico, los sueldos y premios para los jugadores, así como los del director técnico y demás personal que formará en la delegación, que ha de estar compuesta de 22 personas.

Como es sabido, a Brasil siempre le ha gustado preparar sus seleccionados con tiempo y calculando anticipadamente todo lo relacionado con el aspecto jugador y la cuestión económica. En el aspecto jugador y técnico, parece que hay una tendencia hacia la renovación de elementos, tanto de jugadores como de entrenador y de dirigentes. En esta oportunidad, Brasil mandará una selección joven, en donde predominarán elementos nuevos, pero que han demostrado pujanza en el juego que representarán. En el aspecto técnico, siempre Brasil ha querido demostrar su adelanto y voluntad y cariño por el país y la rigidez de sus planes y tácticas sobre el elemento jugador. En el aspecto económico, ya hemos manifestado los cálculos a que han llegado las respectivas autoridades deportivas. Son ocho millones de cruzeiros en que están presupuestados los gastos que hará la embajada brasileña, desde su nombramiento hasta su último partido y retorno. Con todo esto, Brasil nos da una muestra de lo que es anticipación, precaución e responsabilidad deportiva y, sobre todo, la forma cómo sus autoridades deportivas se preocupen en preparar y demostrar que su fútbol es hoy por hoy, uno de los mejores del mundo.

JOVEN INSIDER.— Buzek es uno de los insiders más jóvenes del fútbol austriaco. La selección, que se prepara para ir al Mundial, acaba de ganar a Italia, 3-2.

Arbitros para los partidos de Argentina

ESTOCOLMO.— (AFP).— La FIFA designó los árbitros para las primeras jornadas de la rueda final del Campeonato del Mundo. El árbitro inglés Leafe y los Hinemen Benlhorst (Irlanda) y Ahlmer (Suecia) tendrán la dirección del match Argentina y Alemania. El sueco Ahlmer dirigirá el cotejo Argentina-Irlanda del Norte, y el británico Fillis el partido Argentina con Checoeslovaquia.

BUEN DEFENSA.— Svoboda, un buen defensa del seleccionado austriaco, que tendrá como rivales en la jornada final a Brasil, Inglaterra y Rusia.

¡Todo por una digna actuación!

RAPIDO BINOMIO.— Carlos Machuca, bow (izquierda), y Sergio Mourkarzel (stroke derecha), conforman el equipo de dos remos sin timonel, porteño, que tiene gran opción en los cotejos de Semana Santa en Valdivia.

"Cuates" campeones mundiales de boxeo

En la historia del pugilismo mundial, 7 "cuates" mexicanos han sabido ostentar con orgullo sobre sus altivas cabezas, la corona de campeones mundiales de boxeo.

Y, para la historia y el recuerdo, aquí va la nómina de ellos:

1933 — JOSE FLORES ("Battling Shaw") obtiene la corona mundial de los welter derrotando a Jonnhy Jadick. Flores nació en Laredo. Perdió el título dos meses después con Tony Canzoneri.

1941 — ALBERTO WRIGHT ("Chaiky") se consagra campeón de los pluma. Este pugilista negro nació en Durango. El público mexicano prácticamente no lo conoció y pocos mexicanos saben que sea azteca de nacimiento, pórque en cuanto a sangre no tiene ni una gota de la que anduvo por las ventas de Coauthemoc. Perdió su título en 1941 contra Willie Pep. Lo había ganado venciendo a Joey Archibald.

1941 — Simultáneamente con el reinado de Alberto Wright, la NBA (organismo norteamericano) reconoció campeón mundial de la misma categoría pluma a Ricardo "Ritchie" Lemos, nacido en California, de padres mexicanos. Una situación semejante a la que acompañara a "Ratón" Macías, es decir, con dos campeones para una misma división. Lemos ganó su título derrotando a Petey Scalzo en 1941 y lo perdió a fines del mismo año contra Jackie Wilson.

1947 — MANUEL ORTIZ, maravilloso pugilista nacido en Aguascalientes, se ciñe la corona de los gallo derrotando a Lou Salica. La perdió en 1947 contra Harold Dade y la recuperó contra el mismo dos meses después. La defendió 20 veces y la perdió por fin en Sudáfrica contra Vic Toweel, en 1950.

1944 — JUAN ZURITA se proclama campeón liviano reconocido solamente por la NBA, venciendo a Sammy Angott. Lo perdió en 1952 contra Ike Williams, en tierra mexicana.

1952 — LAURO SALAS, nacido en Monterrey, pero hecho pugilista en California, como casi todos sus antecesores, excepto Zurita, se consagró campeón mundial liviano contra Jimmy Carter. Cinco meses le duró la alegría, pues el mismo Carter lo abatió. Curioso: Salas nunca fue liviano sino pluma y continúa combatiendo en esta categoría.

1955 — RAUL "RATON" MACIAS se proclama rey de los gallo venciendo a Songkitrat, siamés y pierde después el título a manos del francés Alphonse Halimi.

OTRA PROMESA NACIONAL.— Federico Wiese, scullers de Valparaíso, reserva del singlista Jorge Hoell, de Valdivia. Tripulará, además, el doble par porteño que se cotejará con los valdivianos en las regatas del sábado y domingo en la pista fluvial sureña.

Remeros porteños y valdivianos lucharán por forjar para Chile una consagración internacional

CON LA FIRME voluntad de establecer en la forma más concluyente el verdadero poderío del remo chileno, frente al difícil compromiso que significa su participación en el Campeonato Sudamericano en Tigre, la Federación llevará a efecto el sábado y domingo próximos, en Valdivia, una nueva selección nacional. Esta determinará la composición de las tripulaciones de dos remos largos con y sin timonel, del doble-scull y del cuatro sin timonel.

Por otra parte, el equipo de ocho remos, ya seleccionado, como también el singlista serán sometidos a pruebas de suficiencia, prevaleciendo la honrada posición de que en el eventual caso de que perdieran sus cotejos de prueba, lógicamente tendrían que ser desestimados para integrar el plantel chileno que el 20 de abril deberá partir a Buenos Aires, por LAN.

Impera, pues, el más puro sentido nacional para juzgar la actuación de los equipos, porque si bien es cierto que nuestro remo, a pesar de todos sus preparativos y sacrificios, no podría llegar más arriba del tercer lugar en el cómputo general, no es menos cierto que se están tomando todas las medidas que el compromiso internacional exige para asegurar esa tercera colocación, que sería digna desde todo punto de vista.

LA NUEVA SELECCION. — Al principio hubo ciertas dudas de orden técnico para seleccionar en forma definitiva al cuatro con timonel de Concepción, pero al mes y medio de la primera confrontación nacional, se pudo apreciar que todos sus presuntos rivales no estaban ni están a su altura, ya que el cuarteto penquista es todo un conjunto, que no admite cambios de ninguna especie. Por lo tanto, y como lo anticipáramos en otras ediciones, quedaron confirmados en sus cargos.

Ahora, nuevos equipos porteños cruzarán sus "palas" con los valdivianos. Son ellos: Carlos Andueza y Federico Wiese, en el doble-scull; Rafael Marchesse y Angel Bruzzone, en el dos con timonel; Sergio Moukarzel y Carlos Machuca, en el dos sin timonel y César Solari, Italo Airola, Juan Molfedo y Andrés Canessa, en el cuarto sin timonel.

oOo

LOS porteños nunca han perdido la fe en sus medios y, sean cuales sean los resultados de estas regatas, ellos le habrán prestado un valioso servicio a la Federación porque aún perdiendo, habrán contribuido a exigir más a los valdivianos en beneficio del remo chileno.

RESPETABLE TRIO.— Angel Bruzzone, stroke (izquierda); Mario Vignolo, timonel (centro), y Rafael Marchesse, bow (izquierda), constituyen el equipo de dos remos con timonel de Valparaíso, que disputará con su congénere de Valdivia el puesto titular en la delegación chilena que intervendrá en el Campeonato Sudamericano el 27 del abril, en Tigre.

Los remeros porteños están reconocidos del apoyo del Ministro, general Yáñez

ESTIMULADOS con la presencia del presidente de la Confederación Sudamericana de Remo, almirante don Máximo Martinelli, autoridades nacionales y locales del remo, las tripulaciones porteñas finalizaron la competencia local 1957|1958, el domingo pasado, en celebración del 54.o aniversario de la Asociación de Clubes de Regatas de Valparaíso, que preside, don Humberto Reginato Balbo.

Una mañana de sol quemante y un mar tranquilo como río, sirvieron de escenario a la reunión deportivo-náutica, oportunidad en que los porteños se eliminaron, entre sí, para designar los equipos que ya se encuentran en Valdivia, para intervenir el sábado y domingo próximos en la decisiva selección nacional que habrá de determinar la composición de la delegación chilena, que tomará parte en el Quinto Campeonato Sudamericano de Remo el 27 del presente en Argentina.

Las pruebas resultaron reñidas e interesantes. El almirante Martinelli, máxima autoridad del remo sudamericano, tuvo frases elogiosas para realzar la abnegada labor de los remeros porteños en medio de tantas dificultades materiales y económicas. Por eso, cuando en el ágape que le fue ofrecido en el Club de Campo de la Armada, en Las Salinas, tuvo conocimiento de la cooperación que estaba prestando el Ministro de Obras Públicas, general Eduardo Yáñez Zavala, se refirió a dicho Secretario de Estado en conceptos muy halagadores para poner de relieve que, gracias a él, el remo porteño podrá usar los "ocho en línea", en la próxima temporada, lo que vendrá a entonar sus filas y a darle el poderío necesario para mejorar sus actuaciones en los campeonatos nacionales y reforzar, así, la base internacional que precisa la Federación.

También, en esta oportunidad, fue destacada la cooperación que están prestando el Administrador del Puerto, don Simón Olavarría; y el Departamento de Deportes Náuticos de la Armada, en orden a mejorar las deplorables condiciones en que los remeros porteños tienen que practicar este difícil deporte en la bahía. En resumen, en este 54.o aniversario de la Asociación de Clubes de Regatas de Valparaíso, quedó sentado el propósito de ir haciendo las cosas lo mejor posible para colaborar, así con la Federación Chilena de Remo Amateur, en su labor nacional e internacional.

ASI QUEDARON LOS SEIS

Posición final de los seis equipos que intervinieron en el II Campeonato Sudamericano Juvenil de Fútbol de Santiago, certamen que finalizó con el triunfo de la representación de Uruguay:

EQUIPOS	ARGENTINA	BRASIL	CHILE	PERU	URUGUAY	VENEZUELA	PARTIDOS J.	G.	E.	P.	GOLES F.	C.	PUNTOS
2.o ARGENTINA	—	0—1	3—1	5—5	2—2	6—1	5	2	2	1	16	10	6
3.o BRASIL	1—0	—	2—2	1—2	2—2	4—0	5	2	2	1	10	6	6
5.o CHILE	1—3	2—2	—	2—3	0—3	4—2	5	1	1	3	9	13	3
4.o PERU	5—5	2—1	3—2	—	2—4	1—1	5	2	2	1	13	13	6
1.o URUGUAY	2—2	2—2	3—0	4—2	—	2—2	5	2	3	0	13	8	7
6.o VENEZUELA	1—6	0—4	2—4	1—1	2—2	—	5	0	2	3	6	17	2