Desburocratización: Textos Completos del Proyecto de Ley y Decreto

(Información en páginas 8 y 9)

LA NACION

Año XLIX — Santiago de Chile — VIERNES 18 DE JUNIO DE 1965 — Precio: Eº 0,20 — Edic. Aérea: Eº 0,25 — N.o 17.362

TIEMPO PARA SANTIAGO: Nublado. TEMPERATURAS DE AYER: Máxima, 15,1 grados, a las 14.15 horas. Mínima, 11 grados, a las 7.30. PRONOSTICO GENERAL: Nuboso y amenazante en las zonas central, sur y austral, con lluvias en estas dos últimas. TIEMPO EN ARICA: Mínima, 16 grados a las 5 horas. Máxima, 20 grados, a las 16

Edición de 26 páginas — En dos secciones

Crónica, Págs.	1 a 3 y 6 a 9	Cables, Págs.	13 y 14
Redacción	4	Hípica	15 a 18
Política	5	Deportes	19 a 22
Provincias	11	Social	23
Económicos	12	Teatros	24 y 25
		Magazine	26

Comisión de Hacienda de la Cámara de Diputados Despachó el Proyecto Sobre la Chilenización del Cobre

Trabajaron en forma ininterrumpida por más de 24 horas. Muy avanzada la madrugada terminó el estudio y despacho de la iniciativa, en los que participó el Ministro de Minería, Eduardo Simián

AGOTADORA LABOR EN LA COMISION DE HACIENDA DE LA CAMARA— Sus miembros sesionaron ayer, a pesar de ser día festivo, con el objeto de despachar el proyecto de ley sobre Chilenización del Cobre. En jornada parlamentaria sin precedentes, trabajaron en forma ininterrumpida más de 24 horas, desde la 0,15 de la madrugada del miércoles. Desde el fondo, izquierda a derecha: Silvia Correa y Carlos Sivori, democratacristianos; los funcionarios de la Cámara, Roberto Fuentes, Mario Sánchez y Jorge Lea-Plaza, secretario de la Comisión; Pedro Videla, presidente accidental, democratacristiano; el Ministro de Minería, Eduardo Simián. De pie, Jorge Lavandero, presidente titular de la Comisión.

(INFORMACION EN PAGINA 5)

Revive la Fiesta Más Antigua: Corpus Christi

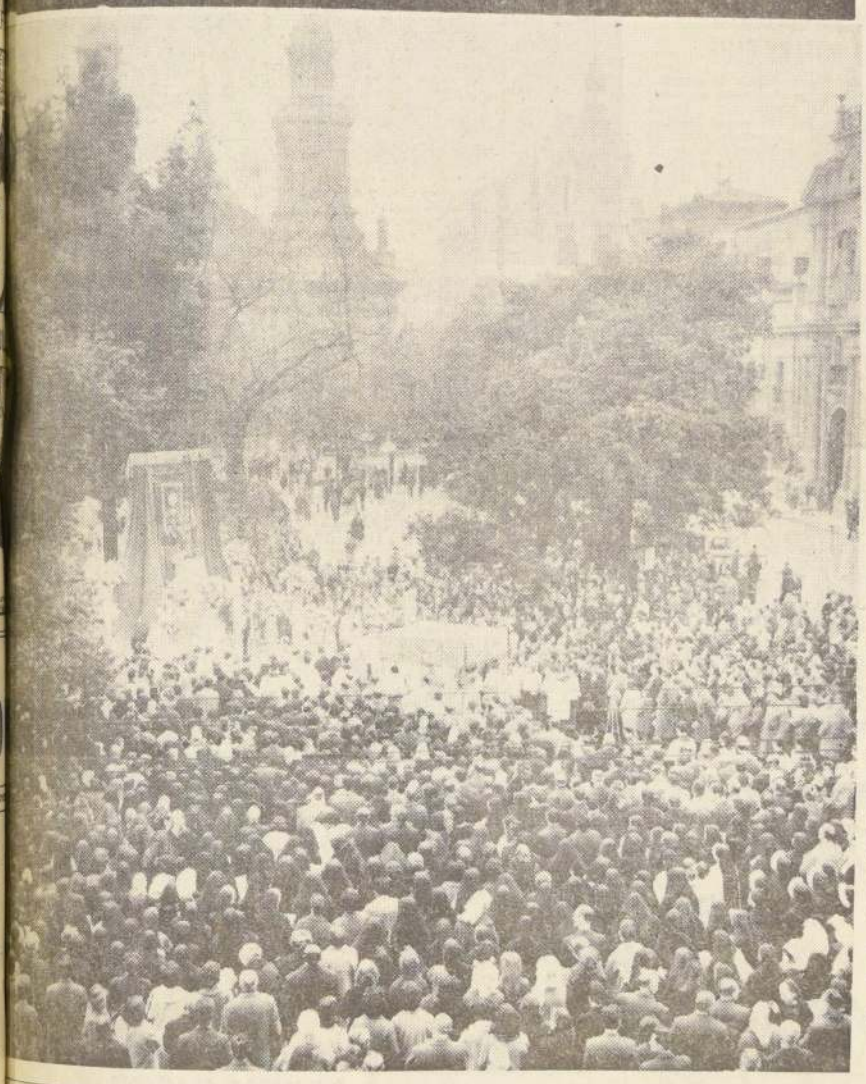

Con gran realce tuvo ayer la celebración de Corpus Christi, festividad incorporada a nuestra tradición religiosa desde la época colonial. Miles de fieles concurrieron a los oficios celebrados en la Catedral Metropolitana, que fueron presididos por el Arzobispo de Santiago, Cardenal Raúl Silva. La misa solemne de la festividad finalizó con una procesión por la Plaza de Armas en la que formaron las comunidades religiosas y miembros de las organizaciones seglares. La celebración de Corpus Christi tuvo desde la colonia y en el siglo pasado un brillo extraordinario tanto por su colorido como por su entusiasmo. En la actualidad otras ceremonias, como las dedicadas a la Virgen del Carmen y las romerías de Andacollo, La Tirana, San Sebastián, Santa Rosa de Pelequen, La Candelaria y Ayquina, han sustituido a Corpus Christi en la preferencia popular. Sin embargo los oficios de ayer en Santiago y en provincias se destacaron por su solemnidad y fervor. EN EL GRABADO, un aspecto de la ceremonia en la Plaza de Armas.

"El Gobierno no Cederá un Paso en sus Planes Frente a los Problemas del Agro"

LO SEÑALO EMILIANO CABALLERO, SUBSECRETARIO DEL TRABAJO, ANTE DOS MIL CAMPESINOS DE PARRAL

(Información en página 2)

PROBLEMAS PARA TRAER A INDEPENDIENTE Y A BENFICA A SANTIAGO

(Información en página 19)

Arrasante Ataque Aéreo de EE. UU. en el Vietnam

(Información en página 14)

Mediación Británica para Buscar la Paz en Guerra Asiática

(Información en página 14)

UNIVERSIDAD DE CHILE JUGARA EN AREQUIPA A MEDIADOS DE JULIO

(Información en página 19)

Violento Temporal en el Sur Provoca Inundaciones e Interrupción en las Vías

ALGUNAS POBLACIONES HAN DEBIDO SER EVACUADAS. AUTORIDADES ESTAN AYUDANDO A DAMNIFICADOS. CRECIDA DEL RIO MALLECO SE LLEVO UN PUENTE

(Información en página 3)

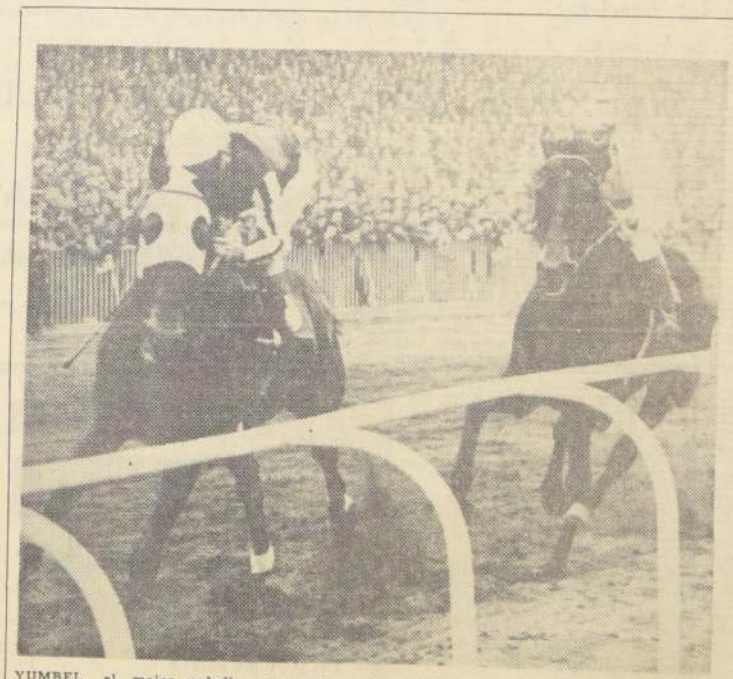

YUMBEL, el mejor caballo chileno en training, ganó por 21 cuerpos el clásico "Otoño", corrido en el Hipódromo Chile. Tuvo un solo rival: Rucapequén. El hijo de Souepi hizo un galope de ejercicio antes de partir a Lima, en donde participará en el Gran Premio Internacional que se disputará el martes 29 del presente. El crack chileno es el favorito de esa carrera. En el grabado se ve a Yumbel —muy contenido— pasando la segunda curva. A sus grupas va Rucapequén con Enrique Araya. Después el ganador se largó solo.

¡ESCAPA YUMBEL!: AYER GANO POR 21 CUERPOS

(Información en página 15)

SUBSECRETARIO DEL TRABAJO, DIJO:

"El Gobierno no cederá un paso en sus planes frente a los problemas del agro"

Más de dos mil obreros agrícolas llenaron el Teatro Municipal de Parral.– Grandiosa asamblea organizada por la Unión de Campesinos Cristianos, en donde se dieron a conocer las dificultades que oponen pequeños sectores patronales.– Autoridades harán respetar salario mínimo y nuevo valor de la Asignación Familiar Campesina.

PARRAL (Gentileza del diario "La Prensa").— **Con la asistencia del Subsecretario del Ministerio del Trabajo, Emiliano Caballero; el Intendente de la provincia, Hector Gallego Salazar; el Gobernador, Claudio Puente, y dirigentes nacionales de la Union de Campesinos Cristianos, se realizo en la mañana de ayer una magna concentracion de obreros agricolas, que en una cantidad superior a los dos mil, repletaron las aposentadurias del Teatro Municipal.**

El objetivo principal de la asamblea fue expresar la protesta de los campesinos frente a las autoridades por la negligencia de algunos sectores patronales en satisfacer no ya las demandas legitimas de sus inquilinos, sino en dar cumplimiento a los salarios fijados para el agro por el Gobierno. Esos mismos sectores oligarquicos impiden la organización de sindicatos o burlan el pago de reajustes o el nuevo valor de la asignación familiar.

El recinto del teatro mostraba los estandartes y motes alusivos de las diversas secciones de la Union de Campesinos Cristianos de los sectores rurales de Parral.

En el escenario se levantó la tribuna de los oradores y presidian el grandioso acto el Subsecretario del Trabajo, Emiliano Caballero; el Intendente de la provincia, el Gobernador, y el Inspector Provincial del Trabajo.

Abrió la asamblea el presidente del Sindicato Campesino del fundo "Los Robles", Leoncio Troncoso; siguió después el presidente del Sindicato Campesino del fundo "Cotihue", Arturo Castillo, los que plantearon la necesidad imperiosa de que las autoridades gubernativas, usando de todos los medios legales a su alcance, obligaran a los patrones remisos a dar cumplimiento a las disposiciones sobre salarios minimos campesinos, al pago de las asignaciones familiares atrasadas y las actuales con sus nuevos valores. Abogaron también porque esos mismos sectores patronales no pusieran trabas a los obreros agricolas que deseap formar sus organismos sindicales.

A continuación hablaron el abogado de la Unión de Campesinos Cristianos, Favio Jordán; el dirigente nacional de ese mismo organismo, presidente provincial Raúl Orrego; el Intendente de la provincia y el Gobernador, los que al través de sus intervenciones expresaron a los asistentes que tuvieran confianza de que la ley se hará respetar en su integridad, porque ése era el espíritu de los actuales gobernantes del país.

Cerró la grandiosa concentración agraria, el Subsecretario de la Cartera de Trabajo, Emiliano Caballero, el que reiteró el cumplimiento total de los planes ofrecidos a los campesinos por el Presidente Frei, porque había convencimiento absoluto de que era fundamental, para el bienestar social de Chile, especialmente de los obreros agrícolas, realizar la Reforma Agraria, camino que conduciría, no sólo a la reivindicación del campesinado, el sector más postergado, sino a mejorar el nivel socio-económico de toda la nacionalidad.

El progreso de los pueblos —agregó el Subsecretario del Trabajo— se mide al través del bienestar de las grandes mayorias y no por el interés de las pequeñas minorias oligárquicas y egoistas.

Terminó sus palabras el Subsecretario Caballero, afirmando de que el Gobierno no cederá un paso en sus planes frente a los problemas del agro y el programa prometido al pueblo de Chile.

Una cerrada ovación prodigó la concurrencia al representante del Ejecutivo al término de su corta pero contundente intervención oral.

El acto se dio por terminado poco después de las 13 horas y los dos mil campesinos desfilaron en perfecto órden por las calles céntricas de Parral, con carteiones con frases de sus estandartes sindicales y a sus necesidades.

EMILIANO CABALLERO, Subsecretario del Trabajo, quien habló ayer en Parral, para precisar la posición del Gobierno en la defensa del campesinado del país.

NUEVAS ESCUELAS CONSTRUIRAN EN POBLACIONES DE VIÑA DEL MAR

VALPARAISO.— Dos escuelas mixtas se construirán en las poblaciones Lomas Chorrillos y Villa Montes, esta última en el alto de la subida de Agua Santa, según se acordó en una reunión efectuada ayer, a mediodía, en la Municipalidad de Viña del Mar. Concurrieron a esta reunión el Alcalde viñamarino, Juan Andueza Silva, las directivas de las Juntas de Vecinos de las Poblaciones Lomas Chorrillos y Villa Montes, el arquitecto provincial de construcciones escolares, Arturo Squella, y el Director de Educación del Cuarto Distrito, Pedro Retamal.

Durante la reunión, los dirigentes de las dos Juntas de Vecinos manifestaron que para colaborar con el programa de construcciones escolares, que realiza el Gobierno del Presidente Frei, las dos poblaciones han acordado ceder terrenos para que se construya una escuela en cada uno de esos sectores, además de aportar trabajo manual para la edificación.

Después de un cambio y de expresar sus opiniones, el Alcalde, el arquitecto provincial y el Director Escolar del Distrito, se acordó que en ambas poblaciones se levantará una escuela de tipo mixto, por medio de pabellones prefabricados, cuya construcción estará dirigida por el arquitecto Squella.

ALUMBRADO EN VILLA BALMACEDA

Ayer se iniciaron las obras de alumbrado público en Villa Balmaceda, amplio y nuevo sector habitacional de Viña del Mar, que cuenta ya con 1.200 casas ocupadas. Así lo comunicó el Gerente de CHILECTRA, Denis Sturrock, al Alcalde Juan Andueza, agregándole que la iluminación de las calles quedará terminada en el plazo de 20 días.

Por otra parte, Carabineros ha dispuesto que se realice una vigilancia especial a cargo de patrullas a pie y radiopatrullas, en esta población, por haberse denunciado que últimamente se han cometido diversos actos delictuosos, especialmente en las tardes y noches.

SESION CELEBRO EL ROTARY CLUB

El Rotary Club de Santiago celebró su sesión semanal bajo la presidencia de su titular, Dr. Guillermo Morales Beltrami. Integró la Mesa de Honor una delegación de la Fundación Científica Chilena, cuyo presidente, Walter Miller, y Andrés Simonnietri, pronunciaron un breve discurso sobre la importancia que tiene mejorar en el futuro el tratamiento de las enfermedades cardiovasculares. Posteriormente hizo uso de la palabra Hernán Lepeley, que ofreció una charla sobre "La amistad como ocasión de servir".

Ciclo Sobre Vida Y Obra de Napoleón Comienza Esta Tarde

Napoleón como hombre, militar, político y estadista, será analizado en un ciclo de conferencias que comienza hoy. Organizado por el Departamento de Extensión de la Universidad de Chile, el ciclo se inicia a las 19 horas, con la conferencia del director del Círculo Napoleónico, Julio Valdés Fernández, quien se referirá a la batalla de Waterloo.

El acto se realizará en la Sala Valentín Letelier, Huérfanos 1117, tercer piso, y será ilustrado con diapositivas y grabaciones.

EMBAJADOR MEXICANO EN "LA NACION"

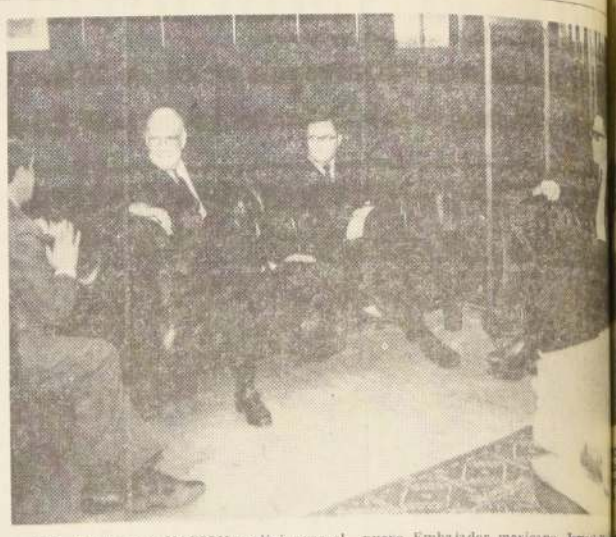

Una visita a LA NACION realizó ayer el nuevo Embajador mexicano, Ismael Pino, acompañado del Consejero Comercial de su Embajada, Saúl Arriola, y del Secretario, Roberto de Negri. Fueron recibidos por el Jefe de Informaciones del diario, Patricio Amigo Parada, con quien conversaron sobre las relaciones mexicanas y los planes del diplomático de vincular aún más ambos países.

LICEO MANUEL DE SALAS INICIA LA CELEBRACION DE SU 30.o ANIVERSARIO

El domingo, este plantel entrega una casa en Hijuelas a profesor primario damnificado

Hoy comienzan las festividades del 30.o aniversario del Liceo Manuel de Salas.

A las 8.15 horas, habrá un Consejo de Curso que se prolongará hasta las 9.40 horas. A las 10 horas, se iniciará un acto cultural y un foro sobre el presente, pasado y futuro del Liceo Experimental.

A las 14.15 horas, se presentará una obra de teatro a cargo de la Academia de Arte Dramático y, a las 15.30 horas, el alumnado realizará una farándula.

Mañana, desde las 9 horas, se desarrollará una competencia deportiva con la presentación de los equipos de vóleibol y básquetbol de los alumnos y profesores.

Los festejos finalizarán el domingo con la entrega de una casa que hará el Liceo al pueblo de Hijuelas. La vivienda se destinará a un maestro primario cuya casa quedó destruida por el ultimo [illegible] este acto estará [illegible] de Educación, Jo[illegible] Millas; la directora [illegible] nuel de Salas, Fl[illegible] rrios, profesores y [illegible]

El Liceo Manuel de [illegible] pedido del Ministerio [illegible] Millas, apadrina a [illegible] dad de Hijuelas, [illegible] donada por el terremoto.

Profesores y alumnos [illegible] enviado ropas, [illegible] medicamentos a los [illegible] casas.

75 egresados de Filosofía y Educación de la Chile recibirán hoy sus títulos

En forma parcial se repetirá la fracasada ceremonia de la semana anterior

La Facultad de Filosofía y Educación de la Universidad de Chile realizará hoy la ceremonia de entrega de títulos de 75 profesionales egresados de ella. El acto se efectuará a las 11.30 horas, en el Auditorio de la Facultad, Macul Nº 774.

El acto será presidido por el Decano Sr. Julio Heise, y en él se graduarán los siguientes profesores de Estado, Psicólogos, Kenesiólogos, Periodistas y Educadores de Párvulos:

Profesores de Estado: Nelly Andrade, Iris Araneda, Gloria Arenas, Ricardo Aroca, Carmen Banda, Carmen Barrera, Manuel Beltrán, Jaime Segndo Benítez, Guillermo Cáceres, Rosa María Cerón, León Cipagauta, Nieves Contreras, Víctor del Pino, Mercedes Díaz, Edith Gallegos, Elvira García, Eulalia Gutiérrez, Eberardo Guzmán, Maria Inés Lastra, Ninett Laurent, Julia López, Mafalda Marco, Leonardo Mazzei, Lucía Melo, Claudio Meneses, Carmen Susana Micheli, Lucía Monreal, Claudio Montes, Carrien Muñoz, Edith Muñoz, Carlos Ortiz, Elena Osses, Nora Oyarce, Arturo Pacheco, David Ponce, Nicolás Segundo Porras, Patricia Reyes Galleguillos, Agustín Ríos, Cecilia Rodríguez, Jorge Rojo, Raúl Rossi, Elisa Ruidíaz, Francisca Ruiz, Gloria Ruiz, María Antonieta Saa, Elizabeth Sabá, Juan Sandoval, Sylvia Sansotta, Belia Santiago, Ximena Sepúlveda, Ricardo Torres, Isaías Urzúa, Olga Veloso, Eliana Vergara, Mauricio Wacquez, Lily Stella, Delfina Zelada.

Periodistas: Cecilia Binimelis y Patricia Peña.

Kinesiólogos: Silvia Fazzini y Raúl Rossi.

Psicólogos: Susana Bruna del Campo, Gilda Echeverría y Carlos Fuentes.

Educadoras de Párvulos: Myriam Acevedo, Mireya Acevedo, Raquel Betsabel, Ivonne Bitar, Sonia Critician, María Angélica Gili, Adela Izquierdo, Alba Luz Jiménez, Ingeborg Rosenthal, Gloria Sepúlveda, Carmen Patricia Veloso, y Aura Cecilia Valdivieso.

Apoderados Piden Mantención del Sistema Anterior Para Las Vacaciones De Invierno

El Directorio General de la Agrupación de Centros de Padres de las Escuelas Primarias Fiscales ha emitido un manifiesto en que declaran su disconformidad al adelanto de la fecha de las vacaciones para esos educandos. Se basa para ello en que "dicha resolución altera una disposición cumplida a través de muchos años, de conceder, promediado el año escolar y cuando las condiciones climáticas son más desfavorables un período de descanso que beneficia a los alumnos, tanto en el aspecto docente como en el de la salud".

NUEVA DIRECTIVA ELIGIO COLEGIO DE MECANICOS

Con asistencia de la totalidad de los socios del Colegio Técnico de Mecánicos, fue elegida recientemente la directiva de esta institución. Resultaron elegidas las siguientes personas: presidente, Eligio Troncoso; vicepresidente, Mario Candia; secretario, Oscar Sarmiento; tesorero, Pedro Vallejo.

Completan la nómina, Alfonso Fernández, Jorge Vergara y Luis Fuentes, todos los cuales desempeñarán funciones de directores de la nueva mesa. Además, en calidad de suplentes fueron nombrados, Miguel Jacob, Rodolfo García, Jorge Gorosz y Alfonso Godoy.

Enseñe a los niños a cruzar las calles; mirar a ambos lados; cruzar, perpendicularmente en las esquinas; observar las luces y sólo atravesar con la LUZ VERDE de frente. Coopere a la Campaña de Seguridad del Consejo Nacional de Seguridad.

BEN CASEY

el que AHORRA — AHORA hace negocio el que AHORRA — AHORA hace negocio el que AHORRA — AHORA hace negocio el que

AHORA hace negocio el que AHORRA

El mejor E para el futuro de sus hijos

UN DEPOSITO EN LAS ASOCIACIONES DE AHORRO Y PRESTAMOS

DR. BEN CASEY

AHORA hace negocio el que AHORRA

el que AHORRA — AHORA hace negocio el que AHORRA — AHORA hace negocio el que AHORRA — AHORA hace negocio el que

DIRECCION DE APROVISIONAMIENTO DEL ESTADO

VEHICULO

Se solicita PROPUESTA PU[illegible] N.o 160, por los vehículos que [illegible] tituación se indican, destinados a [illegible] de esta Dirección de Aprovisionamiento del Estado:

19 AUTOMOVILES DE 4 PUERTAS
6 STATION WAGONS.

BASES y demás antecedentes [illegible] solicitarse en el Departamento [illegible] quisiciones, Sección Propuestas [illegible] y Compras en el Extranjero [illegible] Dirección, de 9.30 a 12 horas.

Las ofertas serán abiertas y la [illegible] presencia de los interesados en [illegible] de Propuestas Públicas (Ahu[illegible] N.o 66, 4.o piso), el día

6 de julio de 1965, a las 1[illegible]

EL DIRECTOR

IMPORTANTE: La Dirección de Aprovisionamiento [illegible] Estado no aceptará alzas de precios superiores [illegible] márgenes sustentados por la política económica del [illegible] premo Gobierno.

TELEVISION
Canal 9 - U. de Chile

13.15.—Carta de ajuste.
13.30.—Presentación.
13.31.—Telecine.
13.47.—Clase de francés.
14.00.—Boletín informativo.
14.15.—Harrigan e Hijo.
14.40.—Historias de la tarde.
17.45.—Carta de ajuste.
18.00.—Presentación.
18.02.—Telecine.
18.17.—Clase de inglés.
18.30.—"U" 1965, con la FECH.
19.00.—Flash noticioso.
19.02.—El Conde de Montecristo.
19.56.—Angel del espacio.
20.00.—El Tejano.
20.27.—Flash noticioso.
20.29.—La Cave.
20.55.—K. O. FAMOSOS.
21.00.—Pantalla noticiosa.
21.15.—CHILE TV.
21.45.—POPEYE.
21.52.—Espejo del destino.
22.47.—Flash noticioso.
22.49.—EL SANTO.
23.43.—Flash noticioso.
23.45.—Fin de la emisión.

TELEVISORES GELOSO
GRAN PANTALLA RECTANGULAR DE 23"
GARANTIA Y SERVICIO TECNICO
ENTREGA INMEDIATA
AMPLIAS FACILIDADES
TELEMUNDI
CONDELL 1589 - FONO 2367
VALPARAISO

DISTRIBUIDOR AUTORIZADO TELEMUNDI AGUSTINAS 698 - FONO 31921
DISTRIBUIDORES GENERALES Bonacic y Caro Ltda. V. MACKENNA 2245
DISTRIBUIDOR AUTORIZADO TELEMUNDI PROVIDENCIA 2131 - FONO 569038

TELEVISION
Canal 13 - U. Catól[illegible]

13.42.—Los Tres Chiflados.
14.00.—La Presidencia informa.
14.04.—Servicio noticioso del [illegible]
14.19.—Mientras otros duermen [illegible]
15.11.—Cierre de la transmisión [illegible] mediodía.
17.52.—Y ahora a jugar.
18.07.—Colorín Colorado.
18.37.—Jonny Quest.
19.06.—Club de Telespectadores.
19.16.—LA RESPUESTA.
19.36.—Miradas a la historia.
19.52.—Noticiario UPA.
20.01.—Las aventuras de Nick [illegible]
20.28.—La Presidencia informa.
20.33.—Formas del arte.
20.48.—Nuestro mundo.
21.08.—SHOW INTERNACIONAL.
22.00.—El Reporter Esso.
22.15.—Antología del cuento.
22.37.—En la puerta del cielo.
23.04.—El Fugitivo: Cartas de [illegible] (R).
23.58.—Cierre de la transmisión.

Inundaciones e interrupción en las vías provoca mal tiempo en Zona Sur

Las intensas lluvias que azotan a la zona austral de un modo singular a las provincias de Bío-Bío, Malleco, Cautín y Valdivia— han provocado cuantiosos daños, destruyendo especialmente afectadas las agrupaciones habitacionales periféricas, puentes y caminos.

Han coincidido con la intensidad de las lluvias, fuertes temporales de viento en la zona precordillerana, hecho que ha derivado en la caída de numerosos árboles, situados en las márgenes de los ríos, haciendo más peligrosas las corrientes fluviales, aumentado el caudal por las aguas lluvias.

INUNDACIONES EN LOS ANGELES

Carabineros de Los Angeles informó por radiograma a Santiago, que a partir de las 9 horas de ayer, la permanente caída de aguas lluvias provocó el desborde del río Bureo, derivando en la inundación de todo el sector oriente de la capital de la provincia de Bío-Bío.

De inmediato las autoridades administrativas movilizaron a los efectivos de Carabineros, Ejército, Bomberos, Defensa Civil y Cruz Roja locales, para ir en ayuda de los damnificados familiares afectados. La misma fuente policial informó que debieron ser evacuadas cinco familias, con un total de 34 personas, en vista de que sus hogares invadidos por las aguas del río Bureo, quedaron inhabitables.

Los afectados por disposición de la Intendencia se albergaron en las dependencias de la Escuela Pública Nº 6, donde se les hizo entrega de vituallas y los enseres de más apremiante necesidad.

Las últimas noticias llegadas anoche a la Dirección General de Carabineros, expresaban que se mantenía el nivel de las aguas, creando peligro para otros sectores de la población; pero, que se adoptaban medidas a fin de contrarrestar la situación.

ANGOL: VIAS DE COMUNICACION DAÑADAS

El temporal de viento y lluvia en esta provincia ocasionó otro tipo de daños a la población. En efecto, el puente carretero cercano a la localidad de Collipulli fue arrasado por la crecida de las aguas y la gran cantidad de troncos que arrastra le otorgaron una violencia inusitada a la riada.

Junto con producirse este grave daño, se adoptaron las medidas conducentes a señalizar el desvío de la ruta de la Carretera Panamericana Sur. En efecto, desde Collipulli, la vía terrestre se encamina ahora hacia Angol, Los Sauces, Traiguén y Victoria, en donde se retoma la Panamericana hacia el sur, nuevamente. Este desvío es camino totalmente de tierra y calificado sólo como de regular por las autoridades de Vialidad en la zona.

Otra información policial, proveniente de la provincia de Malleco, expresa que, a las 10.20 horas, se produjo un gran derrumbe de tierra, de cerros ubicados al costado norte de la vía férrea que une a Victoria con la localidad cordillerana de Curacautín, derivando en una interrupción total del tránsito de ferrocarriles. El sector afectado corresponde al tramo de la vía férrea al oriente de la localidad de Selva Obscura y se espera que los trabajos dejen expedita la línea en las próximas 24 horas.

A causa de este deslizamiento de tierra no hubo desgracias personales que lamentar.

TEMUCO: CINCO POBLACIONES AFECTADAS

Las mismas fuentes policiales expresaron que las poblaciones San Antonio, Santa Rosa, Las Quilas, Lo Barroso y Pichicautín, en el sector periférico de Temuco debieron ser evacuadas a causa de las inundaciones provenientes de la gran cantidad de aguas lluvias caídas en las últimas 48 horas.

Las autoridades con la colaboración de Carabineros, militares y bomberos trasladaron a 76 grupos familiares con un total de 292 personas de los lugares amagados y procedieron a instalarlas en el estadio cerrado municipal, en la Escuela Particular 76, y algunos inmuebles de la Población CORVI Evaristo Marín. Agrega la información procedente de la Prefectura de Temuco de que no hubo desgracias personales y que el peligro de nuevas inundaciones desaparece porque la lluvia tiende a declinar.

VALDIVIA: MAS GRUPOS FAMILIARES EVACUADOS

Por su parte, en el sector urbano bajo de la ciudad de Valdivia se inundaron diversas casas habitaciones debido a la gran cantidad de aguas lluvias caídas ininterrumpidamente desde hace varios días, debiendo desalojar los inmuebles los núcleos familiares que los ocupaban.

La información de Carabineros señala que sólo seis familias, con un total de 34 personas, fueron erradicadas por los motivos anotados, los que se instalaron en diversos edificios fiscales por orden de la Intendencia.

En su nueva morada los afectados recibieron víveres y las especies esenciales para dormir.

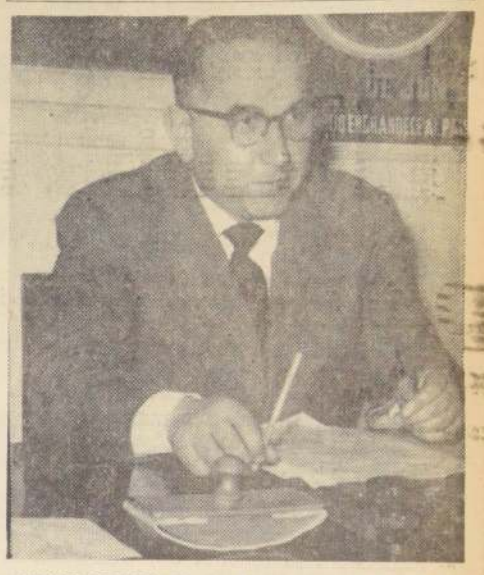

MIGUEL LLODRA, Director del Departamento de Comerciantes de CONCI, y vicepresidente de la Cámara Central de Comercio, reiteró los objetivos de la lucha nacional antiinflacionaria. Destacó la colaboración de todos los sectores frente a esta cruzada.

"Todos los Sectores de la Comunidad Deben Luchar Incansablemente Contra la Inflación"

Miguel Llodrá, Vicepresidente de la Cámara Central de Comercio y Director del Departamento de Comerciantes, en el CONCI explicó la amplia colaboración frente a esta cruzada.— El Comercio Minorista, SIDECO y firmas distribuidoras apoyan esta tarea.— Dueños de carnicerías han firmado acuerdos para bajar el precio de la carne

"Luchar contra la inflación es una obligación de todos: comerciantes, industriales, público, consumidor, juntas de vecinos, dueñas de casas. Todos estamos comprometidos en una tarea nacional." Así dijo Miguel Llodrá, Director del Departamento de Comerciantes del CONCI, Comando Nacional Contra la Inflación.

Llodrá es uno de los principales impulsores de esta cruzada, que recibe, día a día, nuevas adhesiones. Hablando con los periodistas señaló que el apoyo que brinda el comercio al CONCI es sincero, entusiasta y sin condiciones. "Tal adhesión no resulta extraña, si se considera que las actividades comerciales son las que más sufren bajo un régimen inflacionario fuera de control."

Miguel Llodrá, junto con participar en un cargo directivo de CONCI, es Vicepresidente de la Cámara Central de Comercio, y ex Presidente del Sindicato de Dueños de Establecimientos Comerciales.

"Conozco —agregó— al revés y al derecho todo cuanto se relaciona con el comercio. Nací, hace 49 años, en esta pieza que ahora me sirve de oficina. Esta casa, fundada por mi abuelo Guillermo Bauza, ha sido mi escuela comercial. Sé, por eso, que hay buenos y malos comerciantes, así como también, existen buenos y malos médicos, abogados, periodistas, empleados y obreros. Así como la colectividad se preocupa de los buenos elementos de estas actividades para premiarlos, así también debe estimular a los comerciantes que se preocupan, a trueque de muchos sacrificios, de jornadas diarias intensas, de ofrecer buenos productos con buenos servicios y a los precios más bajos."

Respondiendo a una pregunta, Llodrá explicó que la colaboración amplísima que ha ofrecido el comercio en general al CONCI, se debe a que "por primera vez éste ha advertido que no se le culpa de todo el proceso inflacionario. Ahora, tanto la opinión pública como las autoridades comprenden que cada uno de los sectores en que está dividida la comunidad tiene su parte de responsabilidad en el ritmo desatado que ha alcanzado este flagelo. Corresponde, entonces, a todos los sectores comunitarios luchar sin descanso para exterminarlo".

PRIMERO, LA DUEÑA DE CASA

Llodrá dijo que "tanto el Gobierno como nosotros, en el CONCI sabemos que esta dura batalla no se ganará mediante el simple expediente de lanzar a la calle veinte o cincuenta mil inspectores a la caza de posibles infractores. Esta guerra contra la inflación la ganará el pueblo y lógicamente eso significa que la ganaremos todos: industriales, comerciantes, funcionarios, productores y, sobre todo, consumidores, y entre éstos, las dueñas de casa, en primer lugar".

AMPLIO RESPALDO

"Como Director Nacional del Departamento de Comercio —expresó Miguel Llodrá—, siento especial satisfacción de dejar constancia de la acogida que nuestros urgentes llamados para secundar nuestra labor han encontrado en todos los círculos comerciales. A poco más de 10 días de iniciar nuestra acción recibimos el apoyo de SIDECO, que en su asamblea anual acordó otorgarnos un respaldo sólido, de la Cámara de Comercio Minorista y de las firmas distribuidoras. Con los representantes de estas últimas organizaciones, hemos adelantado sustancialmente los estudios para crear innumerables Centrales de Compras, organismos que tendrán decisiva acción en nuestros propósitos de bajar los precios de artículos de primera necesidad mediante una comercialización y distribución racionalizadas."

BAJA EL PRECIO DE LA CARNE

Llodrá finalizó: **"Los dueños de carnicerías que en su mayoría están agrupados en dos grandes cooperativas, CODECAR y O'HIGGINS, han firmado acuerdos con CONCI, mediante los cuales se están alcanzando positivas ventajas: baja del precio de la carne en un ocho por ciento, la más importante. Estos comerciantes facilitarán, además, la venta en sus establecimientos de carne, pescado, aves, cordero y cerdo, de manera de producir una disminución en el consumo de la carne de vacuno que, bien se sabe, debe importarse en grandes cantidades con la consiguiente sangría de divisas, que tanto necesita el país para impulsar rubros vitales en su desarrollo."**

...MIENTOS NIÑOS que carecían de un local donde recibir instrucción, en el lugar ...ada El Pobre, vecino a La Ligua, tendrán en el establecimiento que luce el ...do, el sitio ideal y acogedor que aumentará sus conocimientos en el campo de ...ducación. Su materialización se debe a los hombres del Regimiento Yungay que construyeron una escuela similar en el sector de El Blanquillo.

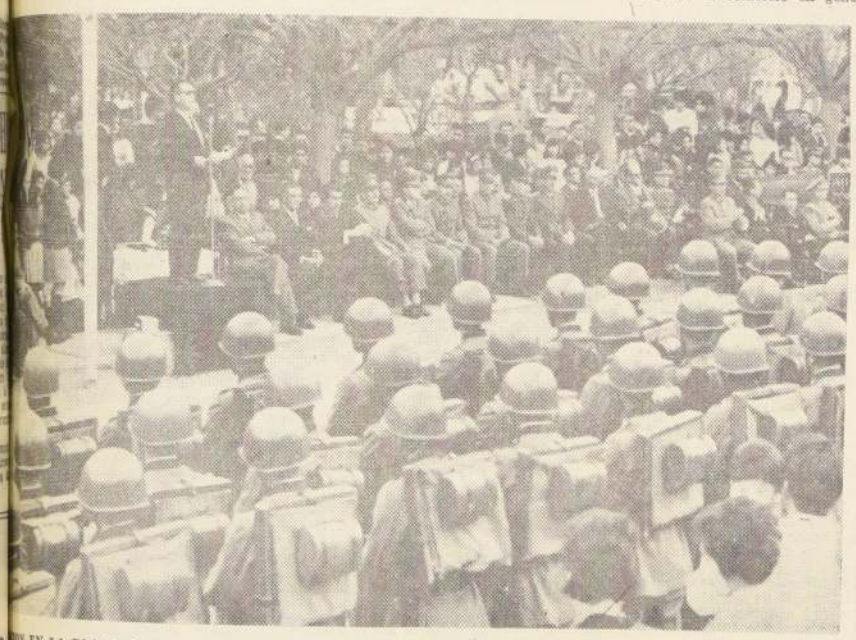

...ON EN LA PLAZA de Armas de La Ligua, miem...ros del Regimiento de Infantería de Montaña ...ngay, reciben el público homenaje del reconoci...o de la población por haber dotado a sectores rura...les, hasta el momento postergados, de dos modernas escuelas. Les dirige la palabra el Director Departamental de Educación, Oscar Díaz.

...blación Rural de La Ligua cuenta ...sde ayer con 2 modernas Escuelas

...egocijo de los habitantes del lugar, fueron inaugurados los nuevos planteles construidos ...ombres del Regimiento "Yungay", de San Felipe.— Emotiva ceremonia cívico-militar se desarrolló ayer en la Plaza de Armas de esa localidad

(Por VITALIO CHAVEZ, enviado especial — Fotos de GMO. HIDALGO)

...a presencia de un cielo nublado y un clima algo ...o impidió ayer que el pueblo de La Ligua visitera ...ores galas para asistir a una ceremonia que se...el comienzo de un futuro más próspero. La inau...ón de dos modernos locales escolares, ubicados en ...as localidades de El Blanquillo y La Quebrada ...ó, respectivamente.

...e a las condiciones climáticas un tanto adversas, ...Ligua se respiraba un aire de verdadera y des...rada fiesta. La casi totalidad de la población se concentró en la pequeña Plaza de Armas del pueblo para no perder detalle alguno del desarrollo del acto.

Los constructores de esta obra fueron los hombres del Regimiento de Infantería de Montaña N.o 3 "Yungay", de guarnición en San Felipe. Un batallón de aquella unidad, encabezado por la Banda Instrumental de la misma, puso la nota novedosa y grata para regocijo de los asistentes. La concurrencia de la población obedecía, asimismo, al propósito de testimoniar con sus aplausos los agradecimientos hacia la labor cumplida por los hombres del Regimiento Yungay.

...NACION DE LOS LOCALES

...s horas, el Coman...ede de la II Divi...ercito y Comandan...Guarnición Militar de ...general de división ...Deppe, se traslada...a localidad de El ...para inaugurar la ...construida. Acom...a comitiva el In...de San Felipe, Se...Burro; Alcalde de ...Jaime Cerda ...Comandante de la ...ente coronel ...Comandante del ...Yungay, teniente ...Canales Mar...Gobernador del De...de La Ligua, Ru...por estar enfer...mentado por su ...Agustín Fuentes. ...mismo, después ...por las depen...de la escuela, donde ...un pequeño acto ...las autoridades de...cortado el local, ...se trasladaron al lugar de Quebrada El Pobre para cumplir con la misma misión en el establecimiento allí levantado.

Al respecto cabe hacer presente, que estas dos escuelas absorberán una población escolar cercana a los doscientos niños cada una, pequeños que hasta el momento carecían de un establecimiento en que pudieran recibir instrucción. Antes que esto ocurriera, los niños debían recorrer diariamente una distancia de aproximadamente seis kilómetros hacia la escuela más cercana, con el consabido sacrificio físico, agregado a la falta de alimentación a horas oportunas.

EN LA PLAZA DE LA LIGUA

A las 13 horas, las autoridades militares y civiles se situaron en la tribuna que para tal objeto fue levantada en la arteria principal de la Plaza de Armas de La Ligua. El izamiento del pabellón patrio bajo los acordes del Himno Nacional creó un clima de emotividad en el ambiente ciudadano. Las palabras del Comandante del Regimiento, al entregar las llaves de los establecimientos escolares a sus respectivos directores —durante esta última ceremonia— confirmaron aún más esta apreciación. El jefe militar dentro de otros conceptos, manifestó:

"La Campaña Educacional del Gobierno ve en estas dos escuelas, tangibles pruebas de que el llamado formulado a la ciudadanía por igual, está siendo escuchado por todos los sectores. Es para el que habla motivo de honda satisfacción entregar las llaves de estos dos planteles construidos por hombres de mi unidad. Ello demuestra que los militares han dejado de lado su fusil, en estas horas de trabajo, para levantar dos escuelas, amén de viviendas que concedan mayor educación a los niños, y a sus familiares, mejor confort. Estoy seguro —añadió— que el nombre del Regimiento Yungay y con ello el del Ejército de Chile, quedará ligado al recuerdo de cada uno de los habitantes".

A nombre de los pobladores de La Ligua, habló el Intendente de la provincia, Segismundo Iturra, quien agradeció en claros conceptos el gesto de los hombres del Yungay. Añadió que el Gobierno había tenido una gran idea al luchar por sacar de su postración a un pueblo subdesarrollado. Tras una ardua cruzada, todos unidos, se ha logrado un gran adelanto en los propósitos de resurgimiento.

Adhirió al pensamiento del Intendente, en otra intervención, el Director Departamental de Educación Primaria, Oscar Díaz, quien manifestó que lo opaco del día no empañaba el brillo de la ceremonia, ni el grato placer de la población al ver cumplido un anhelo por mucho tiempo sustentado.

Después de la actuación de diversos artistas del lugar, desfilaron los hombres del Yungay, quienes conquistaron nutridos aplausos.

EN QUILICURA, LA CISTERNA Y LA GRANJA SE ORGANIZAN VECINOS PARA LUCHAR POR PRECIOS BAJOS

Los comerciantes minoristas de la comuna de Quilicura celebrarán mañana sábado 19 una reunión con representantes de CONCI para coordinar un plan de trabajo tendiente a colaborar con los planes de Gobierno para combatir la inflación.

En una conversación preliminar los representantes de los comerciantes minoristas expusieron sus propósitos de cooperar activamente en los planes de CONCI y del Gobierno para abaratar los precios y detener la inflación.

Esta reunión se efectuará en el Teatro de Quilicura y asistirá en representación del Comando Nacional contra la Inflación, el Director Nacional de Pobladores, Alejandro Galaz.

EN POBLACION LOS CONDORES

Hoy viernes 18 de junio, a las 16 horas, se efectuará en la Población Cóndores Nº 1, calle Claudio Arrau 2230 (Paradero 37, Gran Avenida, La Cisterna), una reunión de los comerciantes minoristas del sector. Concurrirá Alejandro Galaz, Director Nacional del Departamento de Pobladores de CONCI.

El representante del Comando contra la Inflación informará sobre los planes del Gobierno para combatir la inflación y los procedimientos a seguir para la formación de centrales de compra y préstamos populares controlados.

Los comerciantes minoristas de Población San Rafael, de la comuna de La Granja, celebrarán una reunión el próximo domingo, a las 16 horas.

En representación de CONCI asistirá el Director Nacional del Departamento de Pobladores quien explicará los planes del Gobierno para combatir la inflación y la forma cómo operan los Préstamos Populares Controlados y cómo se forman las Centrales de Compra, para eliminar a los intermediarios y abaratar los precios de las mercaderías y productos alimenticios.

EN LA CISTERNA

El Comando Comunal contra la Inflación de la comuna de La Cisterna convocó a todos los comerciantes minoristas para hoy viernes 18 de junio, a las 20 horas, en el local del Teatro del Liceo Manuel Arriarán, Gran Avenida 8250, para dictar una charla sobre los alcances de la campaña contra la inflación, de los Convenios Populares y las Centrales de Compra.

DUEÑOS DE PASTELERIAS, FUENTES DE SODA Y CAFES INSTALARON CENTRAL DE COMPRAS

Su aporte constituye un nuevo estímulo a la campaña contra la inflación.— Elegido su Directorio

El Sindicato Profesional de Dueños de Fuentes de Soda, Pastelerías y Cafés constituyó una Central de Compras, que agrupará a los comerciantes del ramo de la provincia de Santiago, para concretar sus propósitos de reducir los costos de explotación.

En una carta dirigida el asesor del Ministerio de Economía, Alfonso de los Reyes, se le informa que el Directorio de esa Central quedó constituido por las siguientes personas: Alfonso Kalajzic, Ubaldo Schoenfeldt, Antonio Bruschi, Vicente Ferraros y Jorge Cristi, actual presidente del Sindicato.

El objetivo de esta Central de Compras es facilitar la adquisición de la mercadería en grandes partidas y a un costo más ventajoso, con el fin de que los asociados puedan a su vez reducir los precios al detalle.

Esta organización es, pues, un nuevo aporte a la campaña contra la inflación, la que está recibiendo el apoyo de diversos e importantes sectores de todo el país.

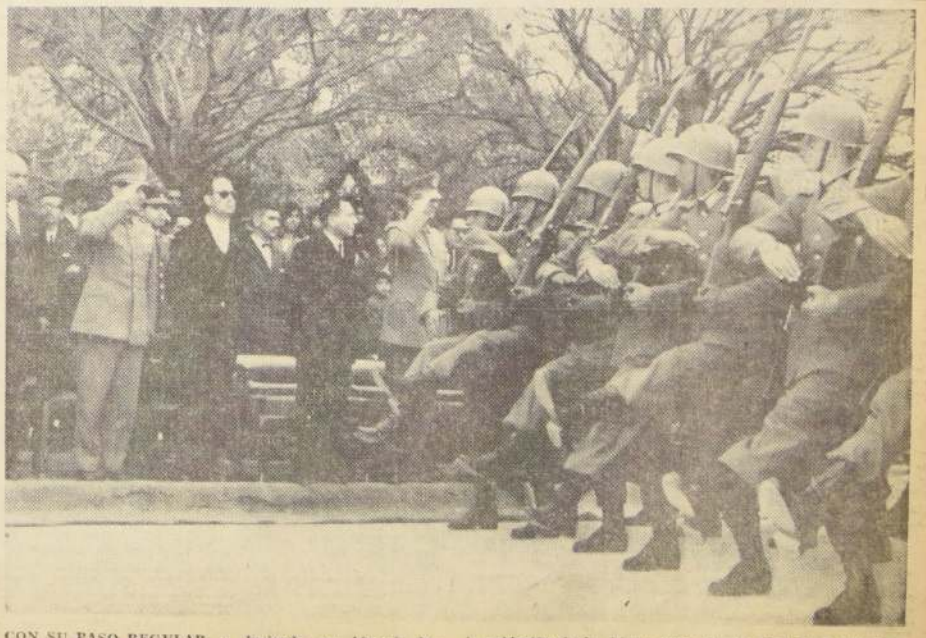

CON SU PASO REGULAR y luciendo su bizarría, los miembros del Regimiento Yungay, en impecable desfile frente a las autoridades retribuyen los agradecimientos de la población de La Ligua como broche final de la emotiva ceremonia de entrega de dos locales escolares construidos por ellos.

LA NACION Empresa Periodística LA NACION, fundada el 14 de enero de 1917 — AGUSTINAS 1269. TELEFONO: 82222 — CASILLA 81 — D.
PRESIDENTE DEL CONSEJO Y DIRECTOR: Jenaro Medina. Domicilio: Agustinas 1269.
REPRESENTANTE LEGAL: Eduardo Labbé Jaramillo. Domicilio: Agustinas 1269.

El Pueblo Exige Rápido Despacho Legislativo

Cuando se inauguró el nuevo período legislativo del 21 de Mayo de 1965, había en el Senado no menos de 1.200 proyectos pendientes en comisiones. En la Cámara de Diputados el número de asuntos en tramitación puede estimarse en una cifra no inferior a 3.000.

Estas mociones, modificaciones o lo que sea, de largo o de corto alcance, bosquejadas por los representantes del pueblo, referentes a cuestiones de educación pública, hacienda, economía, defensa, minería, obras públicas, salud, trabajo, agricultura, etc., tienen, en principio, la misma categoría. De igual manera tienen la misma opción a ser **despachadas** aprobándolas o rechazándolas.

Pero la lentitud del Congreso, la carencia de unidad de miras, la falta de coordinación o la inercia, las han dejado postergadas, sin que hasta hoy podamos saber si de esas proposiciones legislativas habría salido la vida o la muerte.

No sin razón se dice que la pereza es falta de amor. La pereza de los legisladores es falta de amor al país, falta de interés por sus problemas. Sordera y mudez, árboles que no producen frutos y que, obedeciendo a la sabia norma, deberían ser arrojados al fuego.

Estamos seguros de que todos los que nos están leyendo están de acuerdo con nosotros. Pero no es así. Hay algunos que están de acuerdo con la rémora; algunos que desean el régimen sepulcral. Veteranos de la tramitación creen que el único objeto del Congreso es archivar papeles. Son los que están espantados de que el Congreso actual, y especialmente la Cámara de Diputados, vaya demasiado de prisa. Quieren que el Parlamento proceda como el juez de un villorrio a quien los aldeanos preguntaban por sus pleitos pendientes durante 10 años y él respondía: "Estoy estudiando, estoy estudiando muy detenidamente..."

Cierta prensa encuentra demasiado apresurado el despacho del proyecto del cobre en un Parlamento que lo ha recibido en forma explícita, revisado ya por el Parlamento anterior, examinado por la opinión pública a través de la prensa, acordado ahora por congresales ágiles y trabajadores. Esos diarios ante-diluvianos echan de menos las triquiñuelas, los guijarros en el camino, las zancadillas, los mil artificios con que los de su estirpe acostumbraban relegar las iniciativas buscando el agotamiento, el cansancio, la distorsión, las plagas del coloniaje, la siesta eterna, la mofa, la irresponsabilidad consuetudinaria.

Esto se lo decimos al pueblo para que vea dónde han estado estancadas sus aspiraciones.

También le advertimos al pueblo que, sobreponiéndose al peso de la noche y a la terquedad de los palurdos, en la Cámara joven y en la otra, en la que no faltan patrióticas adhesiones a la mayoría nacional, se seguirá legislando con rapidez, pero sin atolondramiento. Las leyes que han de despacharse no volverán a dormir en los archivos. Saldrán hoy y siempre a tiempo. El pueblo y sus representantes están librando una carrera contra la poltronería y poniendo a prueba toda su energía para recuperar los años perdidos.

El Mundo Afroasiático se Reúne

— I —

El 29 de junio próximo se desarrollará en Argel la Segunda Conferencia Afroasiática. Se la denomina también, por los comentaristas internacionales, "Segundo Bandung", para recordar a la Primera Conferencia Afroasiática, celebrada el 18 de abril de 1955, en la capital de Indonesia. Veamos sus antecedentes.

Al "Primer Bandung" asistieron 29 naciones africanas y asiáticas. Representaban a la mitad de la población mundial, en su mayor parte, viviendo en la miseria. Los acuerdos que tomaron se refirieron, entre otros, a la necesidad de estimular el desarrollo económico, al establecimiento de un fondo de las Naciones Unidas para cooperar en dicha tarea, a la estabilización de los precios de las materias primas, a la necesidad de utilizar pacíficamente la energía atómica, a la extirpación del colonialismo y la discriminación racial, a la reducción de los armamentos, a la cooperación internacional sin consideración de los regímenes políticos o económicos, al arreglo de las disputas internacionales mediante negociaciones, etc.

Estas resoluciones concuerdan con los propósitos generales de la Carta de las Naciones Unidas y han tenido, en el seno de esta organización, una considerable influencia en sus tareas.

Esta Primera Conferencia Afroasiática es muy importante para comprender todo el movimiento que se ha denominado de los "no alineados" o "no comprometidos", muchas veces confundido con el "tercer mundo". Esto no es casual, porque, desde Bandung, pueden distinguirse tres esfuerzos diferentes, provocados, cada uno, por sus respectivos polos de intereses comunes: el frente afroasiático, el movimiento de los países no alineados y el Tercer Mundo.

El frente afroasiático nace de una realidad geográfica (dos continentes contiguos) y del hecho de haber logrado recientemente su independencia del colonialismo occidental la mayoría de los países que lo integran. Hay una cierta comunidad racial (negros y amarillos enfrentan unidos al blanco) que también influye, al igual que la situación de subdesarrollo económico y social.

Los no alineados, compuestos en su mayoría por países afroasiáticos, han traducido una política internacional fundada en el no compromiso con ninguno de los dos bloques que hoy disputan la mayor cuota de poder y de influencia en el mundo (capitalista y comunista), en la lucha por la coexistencia pacífica y el desarrollo armónico de todas las naciones.

El tercer mundo abarca, en cambio, a los países subdesarrollados de Asia, Africa y América Latina. No forman un bloque político homogéneo. Más bien traducen una realidad, un hecho objetivo. Constituyen más de los dos tercios de la humanidad, y su interés primordial, que nadie podría negar, es el desarrollo económico-social acelerado.

Estos movimientos o realidades han dado lugar a numerosas conferencias internacionales. No expresan posiciones unánimes. A veces concuerdan, pero muchas veces discrepan y se separan. Sin embargo, su importancia nadie podría desconocerla.

Uno de los efectos políticos más interesantes es el que provocan en el conjunto de intereses que mueven la política internacional de Estados Unidos y de Rusia. Ambas naciones, en cuanto potencias mundiales, disputan el poder y la influencia entre las demás naciones. Cada una tiene, como un hecho real, evidente a simple vista, una "zona de influencia" relativamente definida. Cada una procura, además, extender al máximo su radio de acción. Por estas razones, ninguna de las dos mira con buenos ojos estos movimientos y estas realidades que pueden hacer surgir asociaciones de países con un peso y una autoridad capaces de enfrentarlas de igual a igual. Esto es particularmente cierto en las Naciones Unidas, donde forman un conjunto muy poderoso.

En otros artículos seguiremos comentando estos hechos, hoy puestos de nuevo en vigencia ante la próxima celebración de la Segunda Conferencia Afroasiática. Ellos constituyen una variante que cada día adquiere más consistencia y cuyas perspectivas deben interesarle a un país como el nuestro, donde no somos ajenos a muchos de los problemas que mueven a estas naciones a buscar las soluciones más adecuadas para salir de la situación en que se encuentran.

Otto Boye Soto

Cartas al Director

ABUSOS EN FARMACIAS

Sr. Director:

Quisiera manifestar mi profunda extrañeza por la enorme falta de fiscalización que se hace notar en los precios de un mismo tipo de medicamento u otro artículo en las farmacias de la capital, ya que para nadie es un secreto que los dueños de estos establecimientos cobran, en muchas ocasiones, precios verdaderamente abusivos por los productos que expenden en sus negocios, y que a veces difieren enormemente de los de otras farmacias.

Un ejemplo de la especulación a que me refiero es posible apreciar en los establecimientos farmacéuticos ubicados en calle Portugal esquina Victoria, y en Central esquina Castelar Norte, esta última en la población "El Pinar". En estos dos negocios se cobran precios verdaderamente de lujo por productos de laboratorio que, aunque teniendo una misma fecha de elaboración y procedentes de una misma fábrica, tienen un valor diferente al que se cobra en otros lugares. Más grave resulta aún esta situación, si se considera que ambas farmacias están ubicadas en barrios más bien populares, y en donde se supone que la gente es de recursos limitados, en su mayoría perteneciente a la clase obrera.

Esta es sólo una muestra, señor Director, de la especulación y abusos que a diario se cometen en este sector del comercio. ¿No sería tiempo, entonces, que las autoridades tomaran cartas en el asunto?

Atentamente: **J. H. Valencia, Carnet 2225762, de Santiago.**

N. de la D.— Reiteramos a nuestros lectores la necesidad de formular este tipo de denuncias directamente al Departamento de Comercio de la DIRINCO, ubicado en Santo Domingo 1285, 8º piso, a objeto de facilitar a este organismo una acción rápida que permita el oportuno castigo del comerciante que incurra en especulaciones o abusos de esta índole. Las denuncias deben ser hechas en base a antecedentes concretos y proporcionando el mayor número posible de datos. Con esto se ayudará a la labor de la autoridad, y contribuirá, además, a la campaña antiinflacionaria que ha emprendido el Gobierno, y que redundará finalmente en beneficio de todos.

Obreros Agrícolas se Dirigen a S. E.

Treinta sindicatos y organizaciones obreras agrícolas de la provincia de Aconcagua, que representan un núcleo ciudadano de unas sesenta mil personas, han dirigido una carta al Presidente de la República ratificando su fe en el Gobierno del Excelentísimo señor Frei y demostrando su inquietud por las declaraciones públicas de varios organismos, que tratan de oponerse a la acción benéfica que lleva a cabo la Corporación de la Reforma Agraria.

Estos obreros, reunidos en la Confederación Nacional Campesina, la Unión de Campesinos Cristianos, diversas Cooperativas y Juntas de Vecinos Rurales, dicen, entre otras cosas, al Jefe del Estado:

"Presidente, siga adelante sin vacilaciones, que los campesinos de Chile, más de la cuarta parte del país, estamos con usted y con su programa, que deseamos ver prontamente realizado."

Expresan también su esperanza de que pronto lleguen a ser propietarios de la tierra que trabajan, y no sólo en el caso de los fundos mal trabajados o que no cumplen con las leyes previsionales, sino también en el de las grandes propiedades. "Hoy día, dicen, en nuestra provincia miles de campesinos, inquilinos, medieros y otros estamos siendo víctimas de tremendas injusticias, pues los patrones son los que se llevan todo el crédito y las ganancias. En cambio, nosotros, los verdaderos trabajadores, pasamos a menudo hasta hambre con nuestras familias. Esto es peor ahora después del terremoto, pues algunos patrones ni siquiera se han preocupado de arreglar las casas destruidas. Los campesinos de Aconcagua estamos listos para hacer cualquier sacrificio en bien de este Gobierno, ya que reconocemos (que el señor Frei) es el primer Presidente de Chile que ha tomado en cuenta a este sector pobre, pero de un corazón grande y dispuesto a jugarse entero para defender este Gobierno. Estamos dispuestos —terminan diciendo—, señor Presidente de Chile, a defender su programa y a ayudar a que se cumpla."

Son éstas las palabras auténticas del pueblo, de ese pueblo que vive de la tierra y que tan directa y preferente preocupación causó al Jefe del Estado durante su campaña y que sigue preocuándole hoy, pues la redención del campesinado es la finalidad más urgente e importante que, en el plano social, abriga el Presidente de la República.

La Obligación

—Cuando recién me nombraron sentía vértigos mientras iba camino de la oficina. Deseo de hacerlo bien. Temor de hacerlo mal. Experimentaba una especie de vacío en el plexo solar...

—Es duro hacerse cargo de una obligación...

—No tanto. Muchos hay que no se inquietan por la obligación. Poseen clarividencia matemática de los límites de su "deber". Se encuadran en ellos. Y ya está. Lo que de ahí pase, no les importa. Dicen: "no estoy obligado a eso", "eso a mí no me corresponde". Con este sistema circunscriben al mínimo la "obligación". Viven tranquilos.

—Me doy cuenta de tu desazón. Lo que te infundía miedo no era la obligación que habías aceptado sino las obligaciones supernumerarias que tú comenzabas a imponerte a ti mismo para desempeñarte mejor.

—Exactamente. La función que a uno le asignan carece de límite determinado, aunque se lo hayan fijado en pauta. Los que se conforman con eso no hacen nada grande o hacen muy poco. Las obras importantes de este mundo, las que abren horizontes y marcan rumbos de cualquiera índole, no son jamás las que se hacen por obligación. Cristóbal Colón no estaba obligado a hacer descubrimientos. Nadie obligaba a Franklin a inventar miles de cosas que hoy forman parte del patrimonio del progreso humano...

—La gente habla de libertad, grita la libertad. La mayoría parece que sólo deseara cadenas. No desarrollarían actividad alguna que no estuviera señalada por imperativos ineludibles.

—Por eso me alegra, me da optimismo el aire de libertad que está soplando en Chile. Grupos de estudiantes construyen viviendas para los desplazados, sin obligación. Poblaciones enteras levantan sus casas por su propia voluntad. Agrupaciones de industriales, de comerciantes, de consumidores, de banqueros, se mancomunan espontáneamente para solucionar problemas, bajar los precios, aligerar las cargas colectivas sin que sobre ellos esté pesando el látigo con que se fustiga al esclavo. Sin duda que estamos avanzando en la conquista de la libertad interior.

—Dentro de poco —creo yo— esta dignísima forma de liberarse de yugos hará desaparecer la hostilidad que nos inspira la burocracia. La administración pública modificará esa actitud mezquina que la ha singularizado y adaptándose a las transformaciones de nuestro tiempo comprenderá cuán inmenso es el placer de servir al público, de atender a la comunidad que a ellos les sirve porque unos y otros están virtualmente integrados y cumplirán sus funciones sin pensar en la severidad del jefe y sin preocuparse del monto de la renta ni de la categoría de su grado.

—Ciertamente. Podemos confiar en que esa integración que se está propiciando fructifique en el ánimo de cada cual sin presiones, florecerá eso tan hermoso que se llama iniciativa personal, atributo de la inteligencia, sello de la capacidad, garantía de superación.

—Ojalá. Por mi parte no hace falta que te lo diga: estoy convencido de que una renovación no puede ser consecuencia de órdenes emanadas de la autoridad ni del trabajo particular de una minoría abnegada. La reforma de un país brota de la libre determinación de cada cual. Desde el momento en que prescindimos de la estrechez de una obligación o la tomamos sólo como punto de partida, resuena en el fondo de nosotros una clarinada que despierta lo más noble y constructivo que hay en el hombre: la sublimación de su instinto creador.

Gustavo Labarca Garat

Lavaderos de Oro

En muchas zonas de la región austral todos los cerros contienen un porcentaje, aunque reducido, de oro. También cuentan con recursos de agua para lavar este noble metal. Los españoles ya instalaron faenas en múltiples puntos, de manera que no fue exagerado el presidente de la Cámara de Comercio e Industrias de Valdivia, cuando expresó que los lavaderos de oro eran la industria más antigua de Chile.

Sin embargo, el relave estaba causando daño a la agricultura. Los lavaderos de oro mueven más volumen de tierra que los minerales corrientes. Si, en realidad, han modificado la geografía en algunas partes, creando valles nuevos y echando abajo cerros enteros. La tierra en suspenso era arrastrada por los ríos, pero quedaba depositada en las riberas, tanto más que se causaban embancamientos de estos ríos, que dificultaban o alteraban la cota. Se iniciaron juicios contra las empresas de lavaderos. La autoridad administrativa formuló exigencias difíciles de cumplir para proseguir las faenas. Y ocurrió así que paulatinamente se paralizaron todos los lavaderos de oro del sur.

Pero las circunstancias cambian.

Así como la crisis de 1931/32 marcó un gran repunte de los lavaderos, por la baja del cambio y con ánimo de absorber cesantía, ahora hay otro factor muy especial que habla en favor de estas faenas. Como se recuerda, los sismos de mayo de 1960 significaron una caída del litoral de casi dos metros, lo que trajo consigo que el nivel de todos los ríos y de muchos afluentes subiera en igual proporción, inundando las vegas o potreros pastosos, también terrenos aptos para el cultivo de la papa, todos ellos de gran fertilidad por la humedad contigua a los ríos. Miles de hectáreas de este terreno están perdidas, no sólo en Valdivia, sino en Maullín, en Cautín y otras provincias sureñas.

Lo que antes era un mal ahora puede ser una ayuda apetecible: que los lavaderos echen otra vez tierra a los ríos, para que se decante y se deposite en las riberas a fin de recubrir las extensiones inundadas.

Una política que estimule, pues, a los lavaderos de oro sería además muy oportuna por otras razones. Estas labores absorben mucha mano de obra y las circunstancias cambiarias han mejorado la cotización del oro. Durante la prolongada paralización de los lavaderos este valor subió cuatro veces. Pensemos otra vez en nuestra más vieja industria criolla.

Nemrod

Mundogramas

(CON NOTICIAS, RUMORES Y COMENTARIOS DE TODAS LAS CAPITALES DEL MUNDO)

DESARROLLO ECONOMICO MEXICANO

Con motivo de la reciente Convención Nacional Bancaria de México, a la que asistieron alrededor de 250 delegados del país y un centenar de observadores extranjeros, han quedado de relieve algunos objetivos económicos de importancia alcanzados por el Gobierno de México.

La cooperación cada vez mayor del sector privado y el Gobierno está contribuyendo de manera eficaz a resolver los problemas del campo, a desarrollar las industrias y a eliminar, en fin, muchas agudas diferencias que en su grado de desarrollo se advierten entre algunas regiones de México.

CON DESTINO SELLADO

Mientras caminaba hasta su casa por la carretera de Verzuolo, Italia, un campesino llamado Giuseppe Ciniglio fue rozado por un automóvil que conducía el médico Giovanni Cottelleo. Ciniglio cayó sobre el asfalto, pero se levantó de inmediato ya que sólo había sido herido muy levemente en una pierna. Indignado el campesino comenzó a injuriar al médico que se aprestaba a curarlo. Durante la discusión, Ciniglio se desplazó al centro de la carretera y fue atropellado por otro automóvil, muriendo instantáneamente por hundimiento del cráneo.

PETROLERO GIGANTE

En los astilleros de Cádiz se está construyendo una gigantesca nave petrolera de 82 mil toneladas de desplazamiento. La unidad, destinada al servicio de la Refinería de Petróleo de Escombreras, será la mayor de la flota mercante española.

FALSIFICADOR QUE HARA HISTORIA

El más hábil falsificador de billetes italianos durante la ocupación aliada fue finalmente aprehendido y enviado a la cárcel. Allí se convirtió en pintor, y con el nombre de Mariolino di Caravaggio es el autor de numerosas telas de impecable factura. Su verdadero nombre es Mario Feraboli y ahora pinta casi siempre sobre un fondo negro firmando **Mariolino Falsario di Caravaggio**, en un gesto de honestidad profesional que lo enaltece.

DESCANSARA EN SU SUELO NATAL

Los restos del que fuera Rey Farouk descansarán, es casi seguro, en suelo egipcio. Las autoridades de la RAU han aceptado la petición formulada por los familiares del ex monarca en este sentido.

Se Va un Campeón

En nuestra capital, crecida su población cinco veces el último medio siglo, los sitios de reunión, grupos cotidianos a horas determinadas disminuyeron en razón directa del torrente heterogéneo de transeúntes que circula de mediodía y tarde.

Acabáronse tiempo atrás esos clásicos paseos de Plaza de Armas o de bellas damas jóvenes enamoradas de suspirantes, por las cuadras residenciales de Alameda entre Ahumada-San Martín; ya los barrios del Gran Santiago absorben sus propios vecindarios llegados con la fatiga de un verdadero viaje. El centro muestra escasas agrupaciones en sus cafeterías, donde la esquina comercial de Bandera y Huérfanos atrae gentíos, tal el Do Brasil, que se frecuenta más de charla tendida que a beber una tacita de costo de 300 pesos. Allí destaca Francisco Caldera, de bigote y pera canosos semejando un doble de Nikita Khrushchev, si no, rasurado perfecto igual a Eisenhower. Dinámico siempre, repartiendo joviales saludos el campeón liviano amateur de otros años, las veces de no llevar el rostro grave, contraído en su viejo anhelo de intuir academia bajo su experiencia correctora, que descubría nuevos púgiles, sobre todo de categoría máxima, en la cual no faltan ejemplos como Quintín Romero y Arturo Godoy, retirados de sus pretéritas famosas peleas.

El afán deportivo de Caldera, casi maníaco dentro del desinterés personal, le llevó a través de Chile, desde Magallanes, Antofagasta e Iquique, practicando clases a numerosos entusiastas del boxeo; alterno sus trabajos para sostener la vida en Poblaciones Forestales o Papelera Nacimiento, mientras escribía notables recuerdos periodísticos de sus actuaciones en las Olimpiadas de Amsterdam, París y Norteamérica, en que perdió por puntos el Campeonato Mundial.

Eran éstas las ausencias prolongadas de sus vastos círculos metropolitanos amigos. Hoy parte de Chile, definitivamente, según declara su sonrisa triste de quien debe renunciar proyectos patrióticos y obedecer los llamados de un buen destino: le ofrecen dirigir una industria en Buenos Aires, cosmópolis a la que trasladará su hogar, de hijos prósperos, mujer adorada y retención obligatoria extensa por contrato sellado.

Felicitándolo tendremos que sentir y ver por primera ocasión arrojar la esponja del ring de sus afectos e ilusiones, vendose Poncho Caldera mañana a la República hermana, intacta su recledumbre otoñal.

Federico Vergara V.

—Qué extraño: ¿Será aquí donde vive el agente 007?

DE LA PRENSA EXTRANJERA:

No Sólo Buenas Intenc para Comunicarse con

Transcribimos el artículo aparecido en el Ma "CONFIRMADO", de Buenos Aires, dirigida merman, y de la cual es Subdirector Alberto Secretario de Redacción Alberto Rudni. "CONFI de solvencia en América por la calidad de su va a continuación es un índice del espíritu que opinión argentina acerca de los problemas de tinental.—(N. de la D.)

Hacia fines de junio de 1965, 337 nuevos agregarán a la red vial argentina: son los que meridiano V, en el entronque sur de Buenos Pampa, hasta Villa Regina, en Río Negro, y ruta nacional número 22. Pero más allá de Villa mento ya apunta hacia Zapala, en el interior de algunos tramos de construcción avanzada.

Cuando los ingenieros Diego Pellisatti y fetti, de la compañía italiana Impresit-SYCIC por concluidas las tareas de los 245 operarios el tramo hasta Villa Regina, el Gobierno completar el pago de 1.700 millones de pesos, liquidó el 45 por ciento. La obra tiene nacional 22 es la de mayor gravitación económico del valle rionegrino y sectores de través de ella se conectan con Bahía Blanca.

Pero los medios vinculados con la producción zación han actualizado ahora un viejo proyecto ción de un camino de 1.310 kilómetros, que los puertos de Talcahuano (en Concepción, Chile White, en Bahía Blanca. La idea original era vía férrea y fue cultivada por el ingeniero Do hasta que en 1957 el Primer Congreso Transa en Bahía Blanca, la desechó.

Quedaba atrás una larga historia de proyectos intenciones, desautorizados invariablemente por ficultades. El primer proyecto para tender un fe andino del sur se remonta a 1921: se proponía pala con la región chilena de Curacautín.

Siete años después, los gobiernos de la firmaron el tratado Barros Jarpa-Noel. Su dos ferrocarriles a través de los Andes. El de Sa que comenzó a construirse en 1932, se habilitó después. El del sur jamás se realizó: ni siquiera el tratado Storni-Fernández ratificara el los dos países en su parte meridional.

Pero fue la Argentina el país que no cumplió Chile, en cambio, invirtió ocho años, los que y 1938, y treinta millones de pesos chilenos de valentes a diez mil millones de chilenos de hoy ción del túnel Las Raíces. El túnel tiene 4.57 viesa los valles de los ríos Cautín, Lonco acercándose a la frontera. Sólo en 1954 el Go intentó replicar al túnel chileno e invirtió pesos en Zapala. Un año después el proyecto

Esta reiterada frustración determinó que el viejo propósito cumplía cuarenta y un años, realista sobrevolara los estudios técnicos: la Ingeniería de la Universidad chilena de Concepción plazar la idea del ferrocarril transandino por carreteras.

La red que proyectó el ingeniero Rusmir De versidad de Concepción, incluye la carretera y sus accesos, entre Victoria y Curacautín, el del túnel Las Raíces y otros 55 kilómetros hasta Lonquimay. Desde allí, luego de 15 kilóme taría el paso Pino Hachado, uno de los cruces propio límite entre los dos países, a 1.860 metros del mar.

En la parte argentina, el camino transandino cordillera con Zapala, a través de 120 kilómetros Pinos. Desde Zapala se haría el empalme con la lleva directamente al puerto de Bahía Blanca, 754 kilómetros.

La inminente habilitación de los últimos tramos dos de la ruta nacional 22 alienta el ambicioso rribar, con modernas carreteras, el secular pre cho de Magallanes.

¿Qué es el Homb

Es ésta la pregunta más apasionante denomina Kant— que puede hacerse, pre hombre, y no solo el filósofo. Pero es hombres llamados filósofos, el que se ha de la antigüedad griega de buscarle una las épocas de incertidumbre, convulsionadas tra lo es más que ninguna otra—, se torna el "conócete a ti mismo", en un desciffram to ayude a situar al ser humano a tra venir histórico, buscando las diversas sibles.

Cuatro visiones antropológicas fun forjado la filosofía de nuestro tiempo, segú el interesantísimo estudio del profesor Ma Mercado, en su libro "Introducción a la Filosófica". Reúne en él un material que sus cursos y conferencias en el Instituto Escuela Internacional de Verano de Va Bolivia. En aquellas ocasiones presentó su título de "El hombre como problema filo ra, lo dará a conocer en Venezuela, donde vitado.

Al comprender el valioso aporte de un cho con objetividad sobre asunto de tan rés, que nos pone al día en el conocimiento perspectivas filosóficas, no hemos podido tra admiración y gratitud al profesor Kemp Freud, Scheler, Romero, Cassirer, Ortega Kierkegaard, Heidegger, Sartre, Jaspers y cel, son los filósofos estudiados.

"El hombre natural", "El hombre re hombre simbólico", "El hombre temporal" pítulos de este libro, claro, conciso, objetivo

Más que un pedagogo, un acucioso losofía, Kempff nos parece filósofo el más de su modestia. Citaremos alguna de sus ciones. En la conclusión final, nos dice tándonos a las cuatro visiones en que hemos las principales tendencias del momento, características, notamos una absoluta falta entre las mismas. Entre los planteamientos de Spengler y Freud y las concepciones de fenomenología, tanto en la línea scheleriana la existencialista, encontramos una radical dad. Esta discrepancia parece no hallar apo ni aun entre los cuatro grandes esquemas cruda doctrina naturalista de Spengler un remoto parentesco con el pansexualismo Entre Scheler y Romero se levanta la barre quismo intencional, que pasó por alto el prin bos. El existencialismo católico de Marcel no mulgar con el ateísmo sartriano. Cassirer alejado de los anteriores, tratando de explic bre en relación con el simbolismo del mundo tura. Acá, llamando la atención sobre lo pe hombre; acullá, sobre sus máximos logros de espiritual; más allá, sobre su condición radical to existente auténtico. Cada uno reclama nuestra adhesión, al tenerse por el trasunto extraña realidad que es la existencia humana

Sigue comparando doctrinas en unas pocas condensadas y demostrando los puntos en quean o se oponen unos a otros. Sin embargo tas discrepancias no deben desalentarnos, porque tras el pensamiento permanezca vivo, siempre una esperanza de arribar a nuevas síntesis doras".

Magdalena P

ASPECTOS DE LA COMISION DE HACIENDA DE LA CAMARA DE DIPUTADOS, durante el despacho del proyecto sobre Chilenización del Cobre, ocurrido entre la madrugada de ayer y las 21.05 hrs. de anoche. Izquierda a derecha: Narciso Irureta, Guido Castilla, María Inés Aguilera, Santiago Gajardo y Héctor Valenzuela, demócratacristianos; Galvarino Melo, María Maluenda y Juan Acevedo, comunistas; Sylvia Correa, Mariano Ruiz-Esquide y Carlos Sivori, demócratacristianos; Marino Penna, también demócratacristiano; Luis Valente y José Cademártori, comunistas, y Carmen Lazo, socialista.

Proyecto del Cobre Quedó Listo Para Tabla de la Cámara

A PESAR DE SER AYER DIA FESTIVO, LA COMISION DE HACIENDA LO DESPACHO EN JORNADA DE TRABAJO SIN PRECEDENTES

Con algunas modificaciones de forma se aprobó el articulado de la iniciativa propuesta por el Ejecutivo. También se aceptaron dos artículos nuevos propuestos por el Ministro Simián: uno, extiende las atribuciones del Departamento del Cobre; el otro, mantiene los ingresos consultados en el Presupuesto de la Nación de 1965

LA CHILENIZACION DEL COBRE SE DEBATIRA EN LA CAMARA, EN SU SESION DEL PROXIMO MARTES

Comisión de Hacienda de la Cámara de Diputados despachó anoche el proyecto de ley sobre chilenización del cobre, después de haber cumplido agotadora labor, sin receso, desde las 0.45 de la madrugada de ayer.

Se desestimó el hecho de haber sido ayer un día festivo. Al efecto, en primer lugar la representante del Gobierno, Sra. Ruiz, fue excesivamente breve en la legislatura pasada, y en segundo lugar, la conveniencia de haberseles dado trámite de "suma urgencia" por la actual mayoría democratacristiana lo que significa que este proyecto debería ser tratado, con preferencia a cualquier otro asunto, en la sala de la Cámara del martes.

Se informado favorablemente por la Comisión de Hacienda que preside el diputado Luis Valente, Pedro Muñoz Barriga. Con el pronunciamiento de la Comisión de Minería, cuyo presidente es el diputado por Cautín, Jorge Lagos Illanes, la iniciativa quedado reglamentariamente lista para ser conocida en el hemiciclo de la Cámara, en su primer trámite constitucional.

EL PROYECTO

El proyecto sobre chilenización del cobre, iniciado por el Ejecutivo en la Cámara de Diputados constaba de 10 artículos permanentes y uno transitorio. La Comisión de Hacienda agregó un nuevo artículo permanente, que pasó a tener el número siete según el cual los recursos que para la ley Nº 11.828 destina a la ejecución de diversas obras públicas, no podrían ser inferiores al 30% de la tributación fiscal cuprera como consecuencia de la aplicación de los Convenios que el Estado chileno celebrará con las Compañías de la Gran Minería del Cobre.

Así, el proyecto que empezó a considerar la Comisión de Hacienda de la Cámara, tenía once artículos permanentes y uno transitorio. Sin embargo, al votarse el nuevo artículo septimo, este fue rechazado, pues no era claro en cuanto a los objetivos que con él se persiguen, y que comparten todos los diputados.

Algunos anunciaron una nueva redacción, pero esta no se concretó, señalándose que esto podría ocurrir, finalmente, en la propia Sala de la Cámara.

El artículo original del proyecto se despachó, alrededor de las 16 horas de ayer, con algunas enmiendas de forma y de inmediato se motivó la discusión y votación de alrededor de cincuenta indicaciones, en su mayoría artículos nuevos, propuestos por el FRAP.

DOS NUEVOS ARTICULOS

A las 19.30 horas se informó que la Comisión había aprobado dos artículos nuevos, propuestos por el Ministro de Minería, Eduardo Simián.

El primero dice: "Se autoriza al Presidente de la República para hacer extensivas las funciones, facultades y demás atribuciones del Departamento del Cobre respecto de otros minerales, sus concentrados y/o conglomerados, exceptuados todos los combustibles sólidos, líquidos o gaseosos".

El segundo artículo nuevo señala: "Lo dispuesto en la presente ley no podrá significar una innovación en los ingresos consultados en el Cálculo de Entradas del Presupuesto de Gastos de la Nación, correspondiente al año 1965".

DIPUTADOS CONCURRENTES

La Comisión de Hacienda de la Cámara celebró ayer cuatro sesiones: de 0.45 a 9 horas; 9.30 a 13; de 14 a 18, y de 18.30 a 24.

Se amanecieron, en la primera de estas sesiones, y sin moverse de la Comisión continuaron trabajando, en las tres restantes, los siguientes diputados:

Demócratacristianos: Jorge Lavanderos, Pedro Videla, Narciso Irureta, Juan Argandoña, Santiago Gajardo, Vicente Sota y Marino Penna, todos los cuales son miembros titulares de la Comisión de Hacienda;

Comunistas: Luis Valente Rossi y José Cademártori.

En todas estas sesiones, también estuvieron presentes el Ministro de Minería, Eduardo Simián; sus asesores, los abogados del Departamento del Cobre, Jaime Varela, Fiscal, y Bernardo Infante, y los funcionarios de la Cámara, Patricio Goycoolea, Oficial Mayor; Jorge Lea-Plaza, Secretario de la Comisión; Mario Sánchez y Roberto Fuentes, oficiales de actas.

A la sesión de la madrugada de ayer concurrieron, además, los diputados titulares de esta Comisión, José Monares, demócratacristiano, y Orlando Poblete, radical, quienes se ausentaron en la sesión de la mañana.

Desde las 9 horas, y hasta la sesión finalizada a las 21.05 de anoche —última de la Comisión—, también participaron en las deliberaciones los siguientes diputados: Carmen Lazo, titular, socialista; Héctor Valenzuela, Sylvia Correa, Carlos Sivori, María Inés Aguilera, Mariano Ruiz-Esquide, Eduardo Cerda y Guido Castilla, demócratacristianos; María Maluenda, Juan Acevedo y Galvarino Melo, comunistas.

De los titulares de la Comisión (13) no concurrió Alberto Naudón, radical.

En la sesión de la mañana, también estuvieron presentes Alfredo Lorca Valencia, presidente de los diputados demócratacristianos, y Orlando Millas, Jefe del Comité Comunista.

CENSURA

Al promediar la sesión de la madrugada de ayer, los diputados comunistas censuraron al presidente de la Comisión, Jorge Lavandero, por no haber permitido que continuara haciendo uso de la palabra, durante la discusión de uno de los artículos del proyecto, el diputado Cademártori.

El señor Lavanderos dijo que, conforme al Reglamento, correspondía hacer uso de la palabra, durante 10 minutos, en cada artículo o indicación, a un diputado que impugnare la idea en debate, y por otros 10 minutos, a un diputado que la defendiese. Agregó que había interrumpido al señor Cademártori, porque éste ya había cumplido el tiempo correspondiente, pero a pesar de estas explicaciones, la censura se mantuvo y ella deberá ser votada en la próxima sesión ordinaria de la Comisión.

HABLA LAVANDEROS

Dos sesiones especiales de la Cámara, pedidas reglamentariamente por diputados de oposición, pero las cuales no se realizaron por falta de quórum, obstaculizaron el miércoles el trabajo de la Comisión de Hacienda y a ello se atribuyeron las sesiones de ayer, que era día festivo.

El diputado Lavanderos, en breve declaración a los periodistas, formulada anoche, dijo, sin embargo, que otras fueron las razones que lo impulsaron a citar a la Comisión que preside.

—Ordené la citación, en primer lugar —manifestó— porque el Proyecto del Cobre es de tal trascendencia, que permitirá a Chile rescatar la más importante de sus riquezas; segundo, porque la chilenización del cobre prevé un mayor ingreso de divisas de 240 millones de dólares, que significa desarrollo económico y social, en una forma como ningún otro país lo ha podido siquiera soñar, y tercero, porque nuestro movimiento la Democracia Cristiana— constituye una revolución dinámica, que nos permite realizarnos doctrinariamente y realizar para Chile, a través de la nueva política del cobre, lo que el pueblo ha esperado durante mucho tiempo.

Lavandero concluyó diciendo:

—Es necesario, también, que se comprenda que no solamente existe un movimiento de izquierda, de tendencia marxista, sino el nuestro, de clara significación democrática, y que los demócratacristianos jamás rehuiremos nuestras responsabilidades.

ESPERAN COMIENZO DE LA CONVENCION RADICAL.— Aunque la inauguración del torneo se había anunciado para las 16 horas de ayer, los primeros delegados en ingresar al Salón de Honor del Congreso debieron volver en la noche. Aquí vemos al ex senador Marcial Mora, conversando con representantes de la Organización Femenina Radical, mientras aguardan el comienzo de la XXII Convención Radical los vocales del CEN, Desiderio Arenas y Raúl Rettig, y el ex Vicepresidente de la República, Alfonso Quintana Burgos.

PDC DEL PRIMER DISTRITO CONVOCO A UN CONGRESO DISTRITAL PARA JULIO

Se analizarán los problemas de la ciudad de Santiago y las reformas a los estatutos del partido

Un Congreso Distrital efectuarán los democratacristianos del Primer Distrito de Santiago, durante los días 16, 17 y 19 del mes de julio próximo.

Así lo acordó el Consejo Provincial, durante una reunión ampliada, a la que concurrieron los presidentes de las diez comunas del Primer Distrito, informó su secretario general, Humberto Petridis Gallardo.

En ese Congreso participarán todos los miembros del Consejo Provincial del Primer Distrito del Partido Demócrata Cristiano, parlamentarios, regidores, los miembros del Tribunal de Disciplina, presidentes comunales y los delegados a la Junta Distrital. Se analizarán problemas de la ciudad de Santiago y se discutirán las reformas a los Estatutos del Partido. También habrá un debate político, con vista a la Junta General convocada para el 31 de julio, en que se renovará el Consejo Nacional del PDC.

Las reuniones del torneo se efectuarán en Huérfanos 1676. Sus bases generales fueron dadas a conocer por el presidente del Consejo Distrital, diputado Juan Bosco Barra, y se aprobaron en su totalidad.

En esa misma reunión, el presidente del Comando Nacional contra la Inflación, diputado Mario Hamuy, ofreció una amplia información sobre las tareas de este organismo.

Al efecto se originó un interesante debate, en el que participaron los señores Renato Jiménez, Carlos Bau, Vicente Querol, Julián San Miguel, Patricio Pérez, César Montt, Humberto Petridis, Rubén Escobar, Fernando Otayza y Carlos Naudón.

El Consejo Provincial acordó, finalmente, designar dos representantes ante el Comando Nacional contra la Inflación.

CUEVAS.— El presidente del radicalismo, Luis Alberto Cuevas, comenta los incidentes del torneo con Jorge Téllez, el ex diputado Julio Mercado y otros convencionales. Cuevas impugnó los poderes de numerosos delegados, ante el Tribunal Supremo de su partido, y el proceso retardó la iniciación de la XXII Convención del PR.

CAMARA DE CHILE PROTESTA POR DETENCION DE CAONABO JAVIER

Envió cable al Secretario General de la NU

En virtud de un acuerdo de la Cámara de Diputados, adoptado en su sesión de miércoles último, el presidente de esta rama del Congreso Nacional dirigió al señor U Thant, Secretario General de las Naciones Unidas, el siguiente cablegrama:

"Secretario General
Naciones Unidas
Nueva York.
Cámara de Diputados Chile acordó denunciar ante NU arbitraria detención y expulsión territorio dominicano señor Caonabo Javier, enviado Gobierno General Caamaño ante Gobierno chileno, por fuerzas General Imbert en Aeropuerto Zona Internacional aquel país hermano.

Atentamente.

Eugenio Ballesteros Reyes, Presidente; **Eduardo Cañas Ibáñez**, secretario."

Retardada en seis horas se inició XXII Convención del Radicalismo

Los incidentes originaron las apelaciones que debió conocer el Tribunal Supremo, ante graves denuncias contra poderes de algunos delegados.— El torneo se inauguró a las 23.05 horas de anoche, en medio de una vehemente pugna entre los partidarios de los senadores Julio Durán y Humberto Enríquez, que postulan a la presidencia de la Convención.

Con retardo de seis horas, anoche, se inauguró el Salón de Honor la XXII Convención del Partido Radical.

Se debió comenzar a las 16, pero sólo a las 20 se abrió las puertas del local, pues en el Nº 620 —sede del Comité Nacional del Partido— continuaba la discusión de poderes de numerosos delegados.

Los adjetivos, que fueron algunos pugilatos dirigentes y parlamentarios sostenían que esos eran "fraudulentos", en sus respuestas, que estas objeciones por objeto inducir a secretarios del senador Humberto Enríquez, candidato del senador Téllez, candidato presidencial Durán.

Bajo este clima, el Congreso Radical recibió apelaciones y quejas últimas horas de los enriquistas— por pugas de poderes a unos 40 delegados. Alrededor de las 19 horas, se informó que la Convención sólo comenzaría después de las 22, lo que motivó manifestaciones de protesta entre los convencionales que pacientemente se habían ubicado ya en el Salón de Honor del Congreso.

INAUGURACION

El torneo fue inaugurado por el señor Cuevas, quien de inmediato ofreció la palabra al presidente de la Comisión Organizadora, señor Enríquez.

La nave central del Salón era ocupada por 601 convencionales. También se hallaban repletas las tribunas y galerías.

Con pifias y aplausos, parte de la concurrencia exteriorizaba su afecto o aprobación por Durán o Enríquez, candidatos a presidente del torneo.

Así, ocurrió cuando Durán ingresó al Salón. Y lo mismo sucedió con Enríquez, que se hallaba en la Mesa y se dirigió a la tribuna.

Enríquez habló durante 30 minutos. Exaltó la posición racionalista que —dijo— siempre ha caracterizado al radicalismo, y pidió actuar, en consecuencia, ante "los duros momentos que está viviendo el país y el partido".

Agregó que la Comisión Organizadora del torneo había bosquejado un proyecto sobre lo que debería ser la Declaración de Principios, el Programa y la Nueva Estructura del partido. Y agregó éste, de acuerdo con los últimos resultados de las urnas, debía colocarse en una línea de independencia, sin olvidar que, por sobre toda consideración, es un partido racionalista, socialista y democrático.

A continuación, el señor Cuevas, presidente del CEN, saludó a los convencionales y señaló lo que a su juicio debería ser la conducta futura del radicalismo. Afirmó que la independencia del Gobierno, de la Democracia Cristiana y del FRAP debería ser el norte del partido. "Rechazamos —sostuvo— que se pretenda decir que en Chile sólo hay dos alternativas políticas: la Democracia Cristiana y el FRAP. No —siguió diciendo—; aquí, en el Partido Radical, está la tercera posición, una posición socialdemócrata, siempre libertaria y antidogmática. Y para ello, en posición firme e independiente, ha llegado la hora de la espera, pues el pueblo será muy pronto el llamado a señalar que la alternativa radical es la que mejor interpreta sus inquietudes."

Cuevas concluyó diciendo que la recuperación del radicalismo requiere de un partido unido y disciplinado, "con olvido, más que de nuestras querellas internas, de las ambiciones de nuestros dirigentes".

Después, el secretario general del partido y del torneo, Manuel Durán, leyó el proyecto de Reglamento de la XXII Convención, el que fue puesto de inmediato en discusión por la Mesa.

El debate del Reglamento se centralizó con explosiva vehemencia en una disposición, según la cual debería elegirse la Mesa del torneo, antes de que el presidente del partido rindiera su cuenta política.

El senador Durán, entre contramanifestaciones, sostuvo que era "oscurantismo seguir tolerando el rumor, en circunstancias que hace mucha falta que todos deslindemos nuestras responsabilidades acerca de lo que hicimos o dejamos de hacer".

"Ya lo sabemos", le gritaron algunos delegados.

Manuel Pino, delegado de Las Condes, pidió serenidad. Le gritaron: "Esas son añejeces."

El ex diputado Leigh apoyó a Durán y emplazó a Enríquez a que rindiera cuenta de su conducta como senador. Este, luego de decir que "no hay que pisar la cola del perro que duerme", sostuvo que la disposición reglamentaria en discusión, era copia fiel del art. 58 del Estatuto del Partido y que, en consecuencia, debía primero elegirse la Mesa, luego designar las Comisiones, y, finalmente, analizar por qué la Directiva hizo o dejó de hacer ésto o aquello.

Después de la una de la madrugada, el debate sobre el Reglamento continuaba.

Algunos convencionales decían: "Realmente no sabemos qué es lo que quieren los radicales."

ACONTECIMIENTO
HOY
MERVILLES
HOY EN SU
SEPTIMO
CURANTO
DE LA TEMPORADA
CON LOS MAS SELECTOS
MARISCOS ESCOGIDOS
EN SUS PROPIOS VIVEROS
ESTABLECIMIENTOS
MERVILLES
RONDIZZONI 2084 (Casi esq. Beauchef)
RESERVE SU MESA AL FONO 93963

Ejecutivo de empresa aérea española

EN VISTA OFICIAL a todas las agencias de Iberia en Chile, llegó procedente de Madrid, Mariano de las Peñas, Director Comercial de Línea Aérea Iberia. Acompañado de su esposa recorrerá, durante 15 días, las ciudades del sur y norte del país, y los lugares donde se desarrollará el Mundial de Ski de 1966. Mariano de las Peñas fue recibido en Los Cerrillos por el Gerente de la Compañía, José Luis de Las Peñas.

PDC GANO ELECCIONES EN LA ESCUELA DE DERECHO DE LA "U"

FUE ELEGIDO CON 546 VOTOS, JOSE MIGUEL INZULZA

La Democracia Cristiana ganó las elecciones del Centro de Alumnos en la Escuela de Derecho de la Universidad de Chile.

En escrutinios que se prolongaron hasta las 3 horas de ayer, salió elegido presidente José Miguel Inzulza, de la Democracia Cristiana Universitaria.

La votación fue como sigue: Lista 1, Social Democracia Universitaria, que llevaba como candidato a Fernando Ferro, obtuvo 211 votos.

Lista 2, Democracia Cristiana Universitaria, como candidato a Inzulza, obtuvo 546 votos.

Lista 3, FRAP, con el candidato, Sergio Inzunza, 385 votos.

Se eligieron, además, tres delegados a la Facultad, dos de ellos de la Democracia Cristiana: Roberto Mallorga y Waldo Romo, y un frapista, Waldo Fortín.

También fueron designados 10 delegados de curso, de los cuales 5 son demócratacristianos, 3 social demócratas y 2 frapistas.

Esta es la segunda vez que la Democracia Cristiana gana una elección en la Escuela de Derecho de la Universidad de Chile, donde gobernaron el Centro de Alumnos durante 15 años los radicales.

La primera vez presidió el Centro Luis Maira, en el período 1962-63.

Al año siguiente el Partido Radical se dividió en el grupo Social Progresista y Movimiento de Izquierda Nacional, el cual pasó a dar fuerza al FRAP. Este último partido ganó las elecciones en 1963. El año pasado, radicales y frapistas hicieron un pacto y ganaron por sólo dos votos a la Democracia Cristiana.

Este año faltó muy poco para que el PDC obtuviera mayoría absoluta.

José Miguel Inzulza asumirá la presidencia del Centro de Alumnos de Derecho dentro de 15 días.

CASA DEL ESTUDIANTE AMERICANO DONA Eº 5.123 A LOS DAMNIFICADOS

La suma de Eº 5.123 entregará hoy al Ministro de Educación, la Casa del Estudiante Americano. La suma corresponde al 50% del dinero obtenido en la colecta nacional en favor de esa institución.

Esta es una contribución destinada a ayudar a los escolares damnificados por el sismo del 28 de marzo y para reparar escuelas de las zonas dañadas.

El Ministro de Educación, Juan Gómez Millas, llegará a las 19 horas al local de CEA, en Huérfanos 1891. Le hará entrega del cheque el presidente de CEA, Jorge Meléndez Escobar.

Soc. Odontológica Eligió Directorio

La Sociedad Odontológica de Chile eligió su nuevo directorio que regirá la institución desde mayo de 1965 a mayo de 1966.

La nómina del nuevo directorio es la siguiente: Presidente, Dr. Hernán Barahona Justiniano; vicepresidente, Dr. Hugo Cerda Pinto; secretario, Dr. Enrique Torres Ojeda; tesorero, Dr. Juan Saide Lolas; protesorera, Dra. Rubidia Aguilera Vichi; directores, los doctores Luis Alfaro Lira, Luis Cobos Segovia, Juan Colin Montandos, Ana Pefaur Irarrázaval, Juan Pequeño Botarro, Manuel Ramírez Rojas y Juan Rojas Pizarro; bibliotecario, Dr. Angel Nedina Luza, y director de la revista, Dr. Antonio Aguirre Aceval.

HOY ENTREGAN VEHICULOS PARA EL PLAN PUNITAQUI

El aporte a este programa de desarrollo, lo Estados Unidos, hará la Junta de Asistencia Técnica de los a las 13 horas

Cinco vehículos destinados al Plan Punitaqui entregará hoy a las 13 horas, frente a la Moneda, la Junta de Asistencia Técnica de Estados Unidos, a través de su representante residente, Adriano García.

El Plan Punitaqui consiste en el desarrollo integral de 16 comunidades situadas junto al estero Punitaqui.

Es además, el primer paso para la solución definitiva del atraso económico y social en que viven las numerosas comunidades de pequeños agricultores de Coquimbo.

Recibirán la donación a nombre del Gobierno, el Director de Agricultura, Ricardo Isla, y el Jefe del Programa Punitaqui, Santiago Hrepich.

EN MISION A SANTO DOMINGO

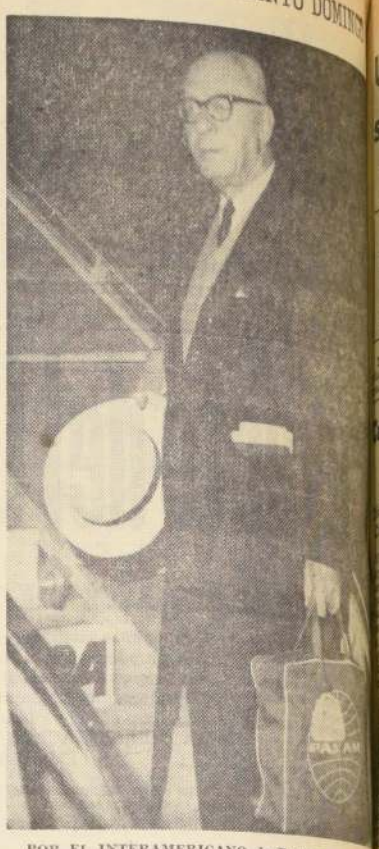

POR EL INTERAMERICANO de Panagra partió hoy a la República de Santo Domingo, el criminalista vienés Daniel Schweitzer quien, a pedido de la OEA asumirá la jefatura de la Comisión Investigadora de los fusilamientos de prisioneros atribuidos a la Junta encabezada por Imbert. En el aeropuerto fue despedido por funcionarios de la OEA, del Gobierno chileno y familiares.

Sra. EUFROSINA COLOMA vda. de VALLEJOS
(Q.E.P.D.)

Se ha dormido en la paz del Señor nuestra querida madre, abuelita, tía y suegra, señora Eufrosina Coloma vda. de Vallejos.

Consternados ante su inesperado y sensible desaparecimiento, nos reconforta el recuerdo de sus bellos atributos que adornaron su vida: abnegada y llena de bondad, no reparó en sacrificios para prodigar con su dulce cariño, todo cuanto estuvo a su alcance; procuró siempre la felicidad de los suyos y de quienes la rodearon.

Cariñosa, comprensiva, bondadosa, supo llevar al seno de su hogar la felicidad, la comprensión y la unión, hogar donde ahora sus hijos la recuerdan sumidos en profundo e inconsolable dolor.

Todas estas bellas cualidades, sumadas a sus grandes condiciones de buena cristiana, la han hecho merecedora a un sitial junto a Dios Todopoderoso, premio concedido a los que han sabido cumplir con su fe y con sus ideales.

En nuestro infinito sentimiento que nunca dejará de recordar tu inolvidable ternura, te dedicamos, desde lo más hondo de nuestros corazones, el más sublime sentimiento de amor y de recuerdo.

Que la paz y el silencio de su sueño no borre jamás su noble recuerdo.

Tus hijos

DEFUNCIONES.—

Sentimos comunicar el sensible fallecimiento de nuestra querida e inolvidable madre, suegra y abuelita señora

EUFROSINA COLOMA vda. de VALLEJOS

Sus funerales se efectuarán hoy a las 16.30 horas, partiendo el cortejo desde su casa habitación, Conde del Maule 4290, en dirección al Cementerio General (entrada por Recoleta).

A las 10.30 horas se oficiará una misa por el eterno descanso de su alma noble y generosa, en la Parroquia Santa Rosa de Lima (Federico Scotto con Ecuador).

Familia Pulgar-Vallejos.

Tenemos el sentimiento de comunicar el sensible fallecimiento de nuestra querida suegra y abuelita, señora

EUFROSINA COLOMA vda. de VALLEJOS

Sus funerales se efectuarán hoy a las 16.30 horas, partiendo el cortejo desde su casa habitación, Conde del Maule 4290 en dirección al Cementerio General (entrada por Recoleta).

A las 10.30 horas se oficiará una misa por el eterno descanso de su alma noble y generosa, en la Parroquia Santa Rosa de Lima (Federico Scotto con Ecuador).

Familia Vallejos-Vanetti.

Tenemos el sentimiento de participar el sensible fallecimiento de nuestra querida e inolvidable esposa, madre, suegra y abuelita, señora

MARGARITA PIZARRO DE FARIAS
(Q.E.P.D.)

Se oficiará una misa por el eterno descanso de su alma a las 11 horas en la Capilla del Hospital del Salvador. Sus funerales se efectuarán hoy, a las 15.30, en el Cementerio General (por Recoleta).

La familia

Ha dejado de existir nuestra querida madre, suegra y abuelita señora

EUFROSINA COLOMA vda. de VALLEJOS

Se oficiará una misa por el eterno descanso de su alma, hoy viernes 18, a las 10.30 horas, en la Parroquia Santa Rosa de Lima (Federico Scotto con Ecuador).

Sus funerales se efectuarán a las 16.30 horas, partiendo el cortejo desde su casa habitación, ubicada en Conde del Maule 4290, en dirección al Cementerio General (entrada por Recoleta).

Familia Vallejos-Coloma.

Ha fallecido nuestro querido hermano, cuñado y tío, señor

BENITO GABRIEL VEGA MURILLO

Sus funerales se efectuarán hoy después de una misa que se oficiará a las 11 horas en la Capilla del Cementerio General.

La familia.

PISTOLA EN MANO PASAJERO DE TAXI OBTUVO REBAJA EN LA TARIFA: PRESO

Un chofer de taxi estuvo a punto de ser asesinado en la madrugada de ayer por un encolerizado pasajero, que lo amenazó con una pistola por estimar "excesivo" el valor de la carrera.

Héctor Céspedes Morales, chofer del taxi patente KL-9, tomó como pasajero a un señor que lo detuvo en calle Bandera esquina Catedral, alrededor de las 5 horas. Instalado en el asiento trasero le señaló como lugar de destino Carrión con Vivaceta.

Llegado al término del viaje, el chofer Céspedes comunicó el valor que marcaba el taximetro, más los recargos nocturnos de rigor. El pasajero se alteró y sólo canceló la cantidad que él estimó de su agrado, bajo amenaza de dispararle con su pistola que esgrimía en la mano izquierda.

El chofer, aún bajo la impresión de la muerte, encaminó sus pasos al cuartel policial situado en la misma calle Carrión y luego dio alcance, junto con los policías, al temible pasajero.

Ante los Carabineros se identificó como Pedro Javier Zuñiga Riffo y negó el hecho; pero, registrado se le halló una pistola negra calibre 22. Fue detenido porque además, no tenía permiso para portar armas de fuego.

25º ANIVERSARIO ASOC. DE IMPUESTOS INTERNOS

Funcionarios de Impuestos Internos celebraron con un coctel en el Hotel Carrera, el vigésimoquinto aniversario de la fundación de su Asociación Nacional. La entidad agrupa en sus registros a 3.500 funcionarios pertenecientes a los ocho escalafones del Servicio. Su actual directiva es presidida por Luis A. Mela. Durante el acto hubo varios discursos destinados a recordar a los dirigentes que ha tenido la Asociación, como igualmente sus luchas y conquistas.

DEFUNCIONES.—

Ha fallecido nuestro querido padre, señor

NICOLAS QUEVEDO NENEGAS

Sus funerales se efectuarán hoy en el Cementerio General (puerta Avenida La Paz), partiendo el cortejo a las 15 horas, desde la Iglesia San Francisco, donde se oficiará una misa por el eterno descanso de su alma, a las 10 horas.

La familia.

Ha dejado de existir nuestra querida madre, suegra y abuelita, señora

AURISTELA VILLALON PIZARRO vda. de RAMIREZ
(Q.E.P.D.)

Sus restos serán sepultados hoy viernes en el Cementerio General (Av. La Paz).

El cortejo partirá desde la Parroquia Jesús Nazareno (Avenida Manuel Montt N.o 797), después de una misa que se oficiará a las 10.30 horas, por el eterno descanso de su alma.

La familia.

Ha dejado de existir nuestra querida madre, suegra, abuelita y tía, señora

EUFROSINA COLOMA vda. de VALLEJOS

Sus funerales se efectuarán hoy en el Cementerio General (por Recoleta). Se oficiará una misa por el eterno descanso de su alma en la Parroquia de Santa Rosa de Lima (Av. Ecuador 3830), a las 10.30 horas. El cortejo partirá desde su casa habitación, Conde del Maule 4290, a las 16.30 horas.

La familia.

Ha dejado de existir nuestra querida esposa y madre, señora

MARIA INES CESPEDES DE DURAN
(Q.E.P.D.)

Sus funerales se efectuarán hoy en el Cementerio General, por Recoleta. El cortejo partirá a las 10 horas, desde su casa habitación, Comberbala, 0252, pasaje 21, por Santa Rosa.

Félix Durán Pizarro e hijos.

Cincuenta delegados chilenos irán a Festival de la Juventud en Argelia

Cincuenta delegados chilenos participarán en el IX Festival Mundial de las Juventudes y los Estudiantes que se realizará en Argelia entre los días 28 de julio al 7 de agosto próximo.

La delegación será presidida por el profesor Juan Ozorio, e integrada por representantes de la juventud, deportistas, centros culturales, sindicales, etc.

El grupo chileno que irá con trajes típicos y premunidos de toda clase de elementos que destaquen la nacionalidad, saldrá de Chile el 23 de junio, vía Buenos Aires, en donde embarcarán por vía marítima a su destino. La delegación incluye al conjunto folklórico Lonquimay, que realizará presentaciones en este torneo de la juventud, en el cual se reunirán 30 mil delegados de los diferentes países del mundo, sin distingos de razas, ideologías y credos religiosos. El lema será: "Por la Paz, la Amistad y la Solidaridad de los Pueblos".

La delegación informó que el Alcalde de Santiago, Manuel Fernández, obsequiará una bandera chilena gigante para ser colocada en donde esté la delegación de nuestro país; el Departamento Juvenil de la Presidencia de la República proporcionará elementos destinados a montar en Argelia una exposición sobre Chile.

Conjuntos artísticos y grupos juveniles acudirán el 23 a las 9 horas al Aeropuerto de Los Cerrillos a despedir a los delegados que van a este Congreso de Juventudes.

FALLECIO AYER DOÑA LIDIA M. DE QUEZADA

Rodeada del cariño y el respeto de todos los suyos, ayer dejó de existir en esta capital, a la avanzada edad de 84 años, la venerable y distinguida dama, doña Lidia Medina de Quezada.

El desaparecimiento de la señora Medina de Quezada lleva el luto a respetables familias santiaguinas, afectando en forma especial a su hijo, el colega Hermógenes Quezada Medina y a sus hermanos Hernán y Tito Quezada Medina.

Los funerales de la señora Medina de Quezada se efectuarán mañana sábado, a las 10 horas, partiendo el cortejo desde Avenida Irarrázaval 2783, departamento 3, donde se le levantó una severa capilla ardiente, y después de una misa que le será oficiada en la Parroquia de Ñuñoa, por el eterno descanso de su alma.

VOLCO CAMION VINERO: MURIO EL PIONETA

Un camión que transportaba pipas llenas de vino volcó, por una mala maniobra de su conductor, provocando la muerte instantánea del pioneta Juan Valenzuela Valenzuela, al ser aplastado por la carga.

El accidente se produjo en el camino que une a Yungay con Chillán, a la altura del kilómetro 14, cuando el chofer Ceferino Monsalves Muñoz, en completo estado de ebriedad, según informó Carabineros, tomó mal una curva.

CHILE FILMS - ESTUDIOS CINEMATOGRAFICOS CHILE S. A.

Autorizada por Decreto Supremo N.o 2581, del 16 de Julio de 1942; reformada por Decreto Supremo N.o 4845, del 29 de Diciembre de 1944; legalmente instalada por Decreto Supremo N.o 4501, de 19 de Octubre de 1945, y reformada por Decreto Supremo N.o 13.455, del 31 de Agosto de 1959

Capital: Eº

BALANCE GENERAL

Por el Período del 1.o de Enero al 31 de Diciembre de 1964.

ACTIVO

ACTIVO INMOVILIZADO			Eº 228.808,46
Bien Raíz Manquehue Nº 1165 Las Condes:			
Terrenos ... . Eº	21.315,22		
Edificios	185.917,73		
Mejoras del Bien Raíz			
(Cierro Vibrocret)	3.132,87	Eº 220.365,82	
Maquinarias y Equipos		23.002,72	
Instalaciones		4.635,89	
Muebles y Utiles		792,51	
Herramientas y Enseres		141,31	
Camiones		536,02	
		Eº 249.474,27	
Menos: Reserva para Amortización:			
Anteriores ... . Eº	16.297,02		
Del Ejercicio	4.368,79	20.665,81	
		Eº 228.808,46	
ACTIVO REALIZABLE:			Eº 61.711,90
Anticipos Laboratorio ... ... Eº		9,32	
Acciones Empresa Constructora D. F. L. N.o 2		1.030,—	
Documentos por Cobrar		18.607,63	
Existencias		11.415,78	
Existencias Laboratorio		1.282,27	
Películas en Existencias		11.192,29	
Productos Químicos		850,44	
Intereses Ganados y no Percibidos		995,89	
Varios Deudores		16.328,28	
ACTIVO DISPONIBLE:			7.516,—
Banco del Estado de Chile ... ... Eº		7.516,—	
ACTIVO TRANSITORIO:			524,61
Seguros		378,45	
Seguros Laboratorio ... ... Eº		146,16	
Total del Activo			Eº 298.560,97

PASIVO

PASIVO NO EXIGIBLE:		Eº
Capital 311.000 Acciones Serie "A" 439.000 Acciones Serie "B" 750.000 Acciones valor nominal de Eº 0,106 c/u. ... ... Eº	79.500,—	
Fondo de Reserva Legal	8.956,93	
Fondo de Revalorización del Bien Raíz	32.422,15	
Fondo de Reserva Especial ...	8.580,38	
Fondo de Futuros Dividendos .	14.936,09	
Fondo de Revalorización Capital Propio Ley N.o 13.305	142.431,24	
Fondo de Reserva Fluctuación Cambio Bancario	371,72	
PASIVO EXIGIBLE:		
Corporación de Radio de Chile . Eº	65,18	
Cuentas Corrientes	0,57	
Varios Acreedores	1.832,56	
PASIVO TRANSITORIO:		Eº
Caja de Previsión de Empleados Particulares ... ... Eº	1.437,06	
Impuesto a la Compra Venta ..	35,20	
Impuesto a la Renta 5a. Categoría	110,80	
Impuesto Cifra de Negocios ...	621,11	
Servicio de Seguro Social	2.503,78	
Provisión Participaciones Varias	2.586,—	
Provisión Impuesto Renta 1a. Categoría	2.338,—	
GANANCIAS Y PERDIDAS: ...		
Utilidad del Ejercicio .. .. Eº	4.018,87	
Menos: Pérdida del Ejercicio año 1963	1.190,71	
Suma Igual al Activo ..		Eº

Cuentas de Orden

DEBE

Acciones del Directorio en Garantía	Eº	70,—
Acciones Empresa Constructora en cartera		1.030,—
	Eº	1.100,—

HA

Garantía del Directorio	
Custodia de Acciones Empresa Constructora	
	Eº

PERDIDAS Y GANANCIAS

GASTOS ESTUDIOS Y LABORATORIO:			Eº 84.806,82
Amortizaciones y Castigos . Eº	4.368,79		
Gastos Generales; Conservación de Edificios y Maquinarias; Consumo Energía Eléctrica; Primas de Seguros; Consumidos y Reparación de Maquinarias		15.184,78	
Impuestos y Contribuciones Varias, e Impuesto Renta 1a. Categoría		4.679,09	
Sueldos; Jornales y Leyes Sociales		55.146,04	
Participación al Directorio ...		322,—	
Participaciones Varias		2.276,—	
Gastos Explotación Laboratorio .		1.936,97	
Mejoras en Equipo R. C. A. y Materiales y Herramientas de Consumo		632,67	
Remuneraciones al Directorio .		60,50	
GASTOS SOBRE EL BIEN RAIZ:			5.584,95
Contribuciones a los Bienes Raíces ... ... Eº	5.584,95		
		Eº	90.391,77
Utilidad del Ejercicio			4.018,87
TOTAL		Eº	94.410,64

ENTRADAS ESTUDIOS Y LABORATORIO:		Eº
Arriendo de Estudios y Equipo Eº	18.167,68	
Entradas Varias	42.347,00	
Grabaciones de Sonidos y Traspasos	687,50	
Intereses y Descuentos	2.908,99	
Explotación del Laboratorio ..	30.298,67	
Total de Entradas		Eº
TOTAL		Eº

FELIPE ROMERO TABORGA
Contador R. N. C. N.o 3101 - Lic. 134393

ERNESTO HARTWIG ESPIL
Gerente

CERTIFICADO

Certificamos que hemos revisado los libros de contabilidad de "Chile Films - Estudios Cinematográficos de Chile S. A.", y hemos constatado que el presente balance está de acuerdo con los saldos del Libro Mayor al 31 de Diciembre de 1964.

SANTIAGO, 26 de Mayo de 1965.

JOAQUIN TEIXEDOR
Universidad de Chile

JUAN SUAREZ S.
Corporación de Fomento de la Producción.

Una moderna central telefónica se inaugura esta tarde en Buin

La nueva Central reemplaza a la anterior, de sistema de magneto, y aumentará en un 80% la capacidad de líneas

Esta nueva central telefónica, instalada por la Compañía de Teléfonos de Chile, en la localidad de Buin, entrará en servicio hoy a las 18.30 horas, dando forma al actual plan de ampliaciones que viene desarrollándose desde 1958.

Al acto de inauguración concurrirá el Director General de Servicios Eléctricos, don Nicolás Secul, autoridades municipales y civiles; representantes de la prensa; de los Clubes de Leones y Rotary; Cruz Roja Internacional; Carabineros de Chile y personeros de las actividades comerciales, bancarias, industriales y agrícolas de la zona. Por parte de la Compañía de Teléfono concurrirá su gerente general, don Benjamín W. Holmes, acompañado de altos ejecutivos de la empresa.

La nueva central, que reemplaza a la anterior de sistema magneto, y que aumentará en un 80% aproximadamente la capacidad de líneas, está alberga da en un moderno edificio ubicado en calle Bernardino Bravo Nº 375 y representa una inversión cercana a los 510.000 escudos (quinientos diez millones de pesos). Las comunicaciones con la capital han sido dotadas de cuatro nuevos circuitos de onda portadora, lo que redundará en un mejoramiento notable en la rapidez de las llamadas.

La nueva central telefónica de Buin es la 39ª que inaugura la Compañía de Teléfonos de Chile desde que inició su actual plan de ampliaciones en 1958, programa en el cual se han invertido hasta la fecha más de noventa y cinco millones de dólares.

Conferencia sobre Rehabilitación ofreció el doctor José Finkelstein

Para conocer las experiencias que se realizan en el Dispensario N.o 2 del Servicio Nacional de Salud

La conferencia destinada a dar a conocer la vasta labor que viene desarrollando el Dispensario Nº 2 del Servicio Nacional de Salud, con su Departamento de Medicina Física y Rehabilitación, ofreció en la Casa del Estudiante Chileno, el Dr. José Finkelstein.

Acto fue auspiciado por el Instituto Chileno Brasileño de Cultura, pues el conferencista, becado por el Gobierno del Brasil para estudiar durante un año todo lo relacionado con la rehabilitación.

El Dr. Finkelstein hizo una síntesis de sus estudios sobre la misma materia que él realizó en Francia, Inglaterra, Suecia, e Italia. Luego pidió la colaboración y el apoyo moral del numeroso público que asistió al acto para que la obra del Plan Piloto que ha establecido el Servicio Nacional de Seguro Social y el Instituto de Rehabilitación que funciona en Chile hace varios años.

Terminada la conferencia se dieron a conocer dos composiciones dramatizadas escritas en Río de Janeiro, por el Dr. Finkelstein.

LLEGO EMBAJADOR RUMANO

EL NUEVO EMBAJADOR DE RUMANIA, Dumitru Fara, llegó ayer a Santiago acompañado de su esposa. El diplomático venía de Buenos Aires. En Los Cerrillos fue recibido por el Subdirector del Protocolo, Enrique Carvallo, y el Edecán Militar de la Presidencia, coronel Félix Guerrero, quien le expresó los saludos del Primer Mandatario. El Embajador tomará hoy contacto oficial con la Cancillería chilena. (FOTO CERRILLOS.)

"Se eliminarán trámites para dar una justa seguridad social a todos los trabajadores"

Dijo el Director del Trabajo, Fernando Onfray, en el foro realizado ayer para explicar la ley de reajustes y política laboral del Gobierno.— Se realizarán cursos de capacitación para inspectores del Trabajo, para ampliar sus conocimientos y agilizar sus actividades

Ayer se realizó el foro programado por el Departamento Sindical Provincial del Partido Demócrata Cristiano, para explicar la interpretación y aplicación de la ley de reajustes. Asistieron a este acto el Director General del Trabajo, Fernando Onfray, y numerosos dirigentes sindicales que —en un ambiente de grata cordialidad y franco diálogo— estudiaron los alcances de la ley anteriormente mencionada.

Presidida por el Director Sindical Provincial del PDC, Mario Segura, se dio comienzo a la reunión con el primer punto de la tabla: Ley de Reajustes.

Al referirse a ella el Director del Trabajo, dijo lo siguiente: "Antes que nada quiero decir que esta ley no se debe tomar como un dictamen aislado, sino dentro de la evolución del proceso económico y social de nuestro país. Dentro de un solo cuerpo, y sólo así, se comprenderá lo que esta ley persigue: una política de sueldos reales, que está basada y persigue el orden de la economía".

Consultado, más adelante, sobre los alcances que esta ley tiene para los trabajadores que sólo perciben salarios a tratos o por conceptos de tareas, manifestó:

"El reajuste debe ser aplicado, sin excepción, a todos los salarios, tratos o tareas, ya que la ley de reajustes es patrimonio —por así decirlo— de todos los trabajadores".

"El sentido de la reforma social es revolucionario —agregó Fernando Onfray—, ya que lo que se busca es que los trabajadores sean los legisladores, interviniendo en el Poder Ejecutivo, Legislativo, y administrativo de las empresas. Esto es lo que está propiciando el Gobierno del Presidente Frei".

MESA REDONDA DE LOS TRABAJADORES

Al serle presentados al Director del Trabajo numerosos problemas de distintos gremios, que deben ser atendidos por la Dirección General del Trabajo, expresó lo siguiente:

"Hasta ahora, este Servicio no había recibido un verdadero impulso de parte de las anteriores administraciones —a pesar de tratarse de uno de los principales organismos con que se cuenta para la buena marcha de la producción y estabilidad del sector asalariado de nuestro país".

"Es por eso —dijo a continuación— que el nuevo Gobierno ha dado principal importancia a todo lo que se refiere a entidades representativas de los trabajadores chilenos".

Sin ir más lejos —arguyó— en los años anteriores el 80% de los asuntos que entraban en la oficina de partes de la Dirección del Trabajo sólo decían relación con la administración interna del servicio. El 20% restante eran problemas que provenían de los gremios y sindicatos, agregó.

Asimismo, Fernando Onfray, expresó que en fecha próxima se realizará una mesa redonda, en que intervendrán los trabajadores y autoridades del Trabajo, a fin de conocer y dar solución íntegra a los problemas de los sectores gremiales.

CURSOS DE PERFECCIONAMIENTO

Informó, además, Fernando Onfray, que la Dirección del Trabajo, dictará cursos de perfeccionamiento para todos sus inspectores, con el objeto de que sean atendidas con la debida responsabilidad las peticiones de los trabajadores.

"Además —agregó— dentro del presupuesto que está incluído en la reforma del código social chileno se consulta un ítem para un departamento de publicaciones. Periódicamente se mantendrán en circulación folletos y revistas que den orientación, como también mantengan informados de todos los adelantos o modificaciones que se realicen en el aspecto del trabajo."

Lo que se busca con ello, dijo Fernando Onfray, es que dentro de la Inspección del Trabajo tengamos verdaderos "ingenieros sociales", que sirvan de herramientas justas y valederas para los fines de la masa trabajadora.

Todo estos planes de formación y divulgación serán asesorados por el Departamento Técnico de la Universidad de Chile.

CONCIENCIA LABORAL

"Hasta el momento —agregó el Director General del Trabajo—, no ha habido una clara conciencia laboral. Eso se ha ido solucionando en parte por todos los sectores, y especialmente por la labor desplegada por el Ministro del Trabajo, William Thayer.

"Las Jornadas que se Iniciarán dentro de poco para toda la Inspección del Trabajo tienen ese objeto: dar una clara conciencia laboral, además de una instrucción, ordenada y seria, del sindicalismo chileno."

Interrogado por los asistentes acerca de los problemas que afectan a ciertas industrias de la capital, Fernando Onfray dijo que "a todos los trabajadores del país se les dará seguridad social, buscando la eliminación de ciertos trámites que demoran la solución de los conflictos".

NUEVO FORO SINDICAL

Por último, y a pedido de toda la asamblea, se acordó realizar, el próximo 29 de junio, un nuevo foro sindical, al que serán invitados todas las autoridades del Trabajo, parlamentarios y dirigentes sindicales.

Tema de este encuentro será "El Conflicto Colectivo". Se dio cierre al acto con un voto de aplauso para Fernando Onfray, por la activa labor desarrollada en pos del progreso de los trabajadores chilenos.

HOY PUEDE QUEDAR SUPERADO EL CONFLICTO LEGAL FANALOZA

Hay un sólo punto de divergencia: el bono familiar. Empresa dará respuesta esta tarde en una nueva reunión con directiva gremial en Ministerio del Trabajo

Es posible que hoy quede superado el conflicto legal que afecta a los 400 obreros de la Fábrica Nacional de Loza —FANALOZA—, luego que los trabajadores aceptarán una fórmula propuesta por la empresa, con la mediación de las autoridades del trabajo.

Los trabajadores aceptaron en principio la proposición de reajuste, incluyendo la indemnización por años de servicio y salario mínimo, quedando por superar lo que respecta al Bono Familiar.

En la tarde de hoy habrá una nueva reunión de las partes en el Ministerio del Trabajo, con la intervención de Guillermo Videla, en la cual la Gerencia de FANALOZA dará respuesta al punto divergente y que incide en el Bono Familiar.

Se estima que la Empresa hará hoy una oferta sobre este beneficio, el que sería aceptado por la directiva gremial que ya está autorizada por la Asamblea para lograr un arreglo, siempre que éste último problema sea superado.

EN PLENO DESARROLLO ENCUENTRO DE PROFESORES DEL FRENTE PDC

El acto tiene lugar en Peñalolén y asisten delegados de todo el país

Se inauguró ayer a las 10.30 horas, el encuentro de dirigentes del Frente Nacional de Profesores Demócratacristianos, con delegados venidos desde distintos puntos del país.

El acto fue presidido por el presidente nacional de este movimiento, Sergio Aguilera, contando además con la concurrencia de dirigentes del Departamento Sindical del Partido.

El encuentro se desarrolla en Peñalolén y tiene por objeto hacer un análisis de problemas profesionales y de orden económico y social.

El Frente Nacional de Profesores Demócratas Cristianos había acordado realizar en esta misma fecha un Congreso, pero el cambio experimentado en el Calendario de Vacaciones de Invierno hizo que su directiva acordara aplazar este torneo, y realizar en su reemplazo este encuentro.

Más de 45 delegados, entre los que se encuentran dirigentes nacionales, provinciales, departamentales y comunales, asisten a esta reunión que se prolongará hasta mañana 19, fecha en que será clausurado con un almuerzo de camaradería.

Las conclusiones de este encuentro serán dadas a conocer a fines de la presente semana.

Designado Nuevo Jefe De Bienestar Del SNS

La Dirección General de Salud designó a la Asistente Social, Silvia Torres Laval, en el cargo de Jefe de la Sección Bienestar de la 5ª Zona de Salud.

El cargo fue desempeñado con anterioridad, por Omar Venegas Garrido.

Con este nombramiento, recaído en una Visitadora Social, cumple con unos de los anhelos del Colegio de Asistentes Sociales, en relación a que los cargos de Jefaturas de los Servicios de Bienestar, deben ser servidos por profesionales.

...ETA DE ...URO SOCIAL ...TRAVIADA

...tres pasado fue extra... en calle Bandera entre ... y Alameda, una li... de seguro social, de Ri... Andrade.

...ruega a quien la ...contrado, la devuelva ...ne Nº 1147, casa 2.

...sejo de Administración y Adquisiciones ...a ESCUELA DE CARABINEROS

...OLICITA PROPUESTAS DE ...ABARROTES, en general, para las Centrales de Compras.

...vores antecedentes solicitarlos en: ...ODRIGO DE ARAYA 2601 :—: ÑUÑOA

— Horas de oficina —

...IRECCION DE ...ROVISIONAMIENTO ...EL ESTADO

MOLETON

Se solicita PROPUESTA PRIVADA N.o 78, por lo que a continuación se indica, destinado al stock Moneda de esta Dirección:

11.250 METROS MOLETON DE 0.90 CMS. ANCHO.

BASES y demás antecedentes pueden solicitarse en el Departamento de Adquisiciones, Sección Propuestas Públicas y Compras en el Extranjero de esta Dirección, de 9.30 a 12.30 horas.

Las ofertas se recibirán en la Secretaría del Departamento de Adquisiciones (Amunátegui N.o 66, 2.o piso), el día

... de junio de 1965, hasta las 12 horas.

EL DIRECTOR

...PORTANTE: La Dirección de Aprovisionamiento del Estado no aceptará alzas de precios superiores a los ...ntes sustentados por la política económica del Supremo Gobierno.

...rección de Aprovisionamiento del Estado

CONFECCIONES

...licítase PROPUESTA PUBLICA N.o 170, ...r lo que a continuación se indica, destinado al Stock del Almacén "Moneda", de ...a Dirección:

2.756 AMBOS CONFECCIONADOS, RECTOS, 3 botones

...ases y demás antecedentes pueden solicitarse en el ...rtamento de Adquisiciones, Sección Propuestas Públicas y Compras en el Extranjero, de esta Dirección, de ... a 12 horas. — La Propuesta se abrirá en presencia ...s interesados, en la Sala de Propuestas de esta Dirección, calle Amunátegui N.o 66 —4to. piso—, el día:

26 DE JUNIO DE 1965, A LAS 10.30 HORAS.

EL DIRECTOR

...PORTANTE: La Dirección de Aprovisionamiento del Estado no aceptará alzas de precios superiores a los ...ntes sustentados por la política económica del Supremo Gobierno.

Sabía Ud...

QUE MILES DE TECNICOS Y PROFESIONALES DE LA INDUSTRIA FARMACEUTICA REALIZAN DIARIAMENTE EN EL MUNDO ENTERO, PROFUNDAS INVESTIGACIONES CIENTIFICAS DESTINADAS A LA PRODUCCION Y PERFECCIONAMIENTO DE NUEVOS MEDICAMENTOS.

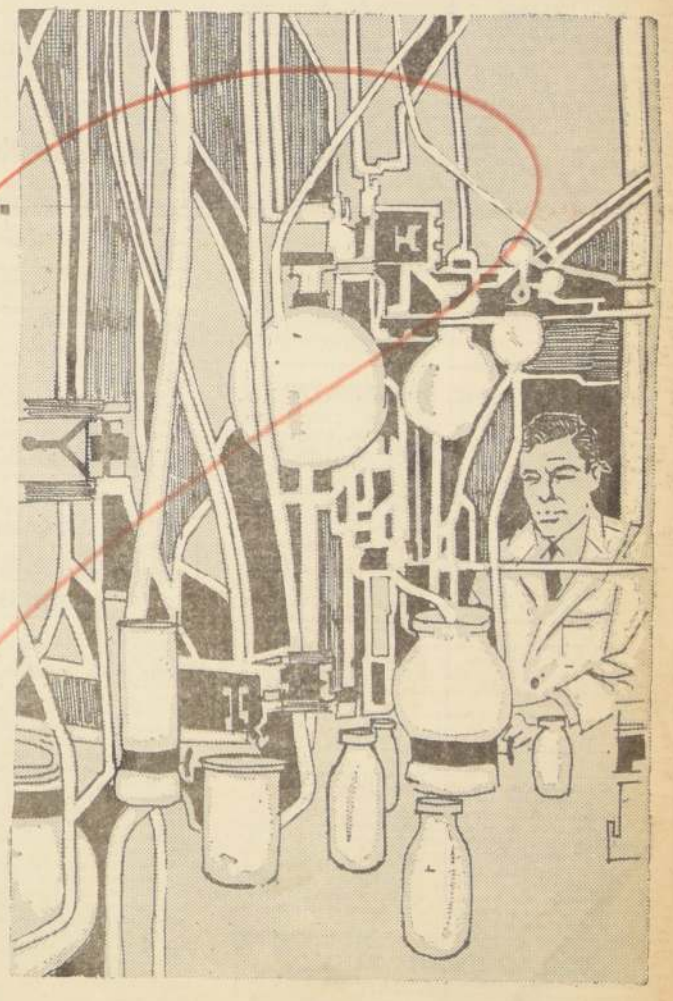

ESTE ES UNO DE LOS IMPORTANTES DEPARTAMENTOS QUE TIENE UN LABORATORIO PARA QUE NUEVOS MEDICAMENTOS VENGAN A PROTEGER LO MAS VALIOSO QUE TIENE EL HOMBRE: ¡SU SALUD!

CONDOR

INDUSTRIA FARMACEUTICA CHILENA

PROTECCION ESPECIFICA PARA LA SALUD DE TODOS.

LOS MINISTROS, SUBSECRETARIOS Y JEFES DE SERVICIOS PODRAN FIRMAR DECRETOS "POR ORDEN DEL PRESIDENTE DE LA REPUBLICA"

Ello permitirá delegar facultades administrativas dejando a los altos personeros del Gobierno más tiempo para la dirección, estudio y resolución de los problemas de fondo. El proyecto de ley respectivo se encuentra ya en el Congreso Nacional. Por primera vez se le concederá al Poder Judicial autoridad para resolver sobre materias que ahora dependen del Ministerio de Justicia, otorgando así mayor autonomía para dicho Poder.

Los Ministros podrán nombrar empleados públicos, aceptar renuncias, contratar personal a honorarios, autorizar permisos sin sueldo, nombrar comisiones asesoras, arrendar propiedades para oficinas públicas, convocar a propuestas, etc. Los Subsecretarios podrán nombrar empleados previo concurso, designar interinos, autorizar la realización de trabajos extraordinarios, designar comisiones de servicio, etc. Los jefes superiores en sus respectivos servicios podrán nombrar interinos, aceptar renuncias, declarar vacancias, designar suplentes, autorizar permutas, ascensos, comisiones de servicio, etcétera.

Se encuentra en el Congreso, el Proyecto de Ley por el cual el Presidente de la República delega una serie de facultades Administrativas en los Ministros y éstos en los Subsecretarios y Jefes de Servicio, con lo cual se logrará que los altos personeros del Gobierno puedan destinar más tiempo el estudio y resolución de los problemas más importantes de resorte del Ejecutivo.

El siguiente es el texto completo de dicha ley:

PROYECTO DE LEY PARA EL MEJORAMIENTO, AGILIZACION Y EFICIENCIA DE LOS SERVICIOS DE LA ADMINISTRACION CIVIL DEL ESTADO

CONCIUDADANOS DEL SENADO Y DE LA CAMARA DE DIPUTADOS:

La multiplicidad de funciones que corresponden a la Administración del Estado y la estructura compleja que ésta presenta, determinan que, tanto el Presidente de la República, cuanto los Ministros de Estado, deben destinar gran parte del tiempo que demanda el ejercicio de sus cargos a resolver asuntos que no tienen la importancia que revisten algunos de los problemas a cuya solución deberían abocarse preferentemente, y, es así, como sus despachos se encuentran recargados con la firma de decretos y resoluciones que podrían ser expedidos por otras autoridades de la dependencia del Ejecutivo.

Esta situación se ha hecho particularmente notoria en el último tiempo, a pesar de las diversas disposiciones legales que se han dictado para descongestionar la firma de los asuntos que el Presidente de la República y los Ministros deben resolver, quienes deben suscribir numerosos decretos que se refieren a medidas relacionadas con el personal de los Servicios que dependen directamente de las Secretarías de Estado, o que conciernen a materias de trascendencia relativa, si se consideran en relación con otros negocios, cuyo conocimiento y resolución reclaman la intervención de esas autoridades.

CONGESTION ADMINISTRATIVA

En efecto, no obstante las normas contenidas en las leyes N.os 7.179, 13.329 y el artículo 5.o de la Ley N.o 14.832, subsiste aún el problema, que tendieron a morigerar esos textos legales, vinculado con la congestión del despacho que debe someterse a la firma del Presidente de la República, lo que impide en numerosas ocasiones que se adopten aquellas iniciativas destinadas a hacer más expedita y oportuna la acción del Estado en la atención de las necesidades públicas.

Inspirado en el mismo propósito que quiera la dictación de las normas contenidas en los citados cuerpos legales, el Ejecutivo ha creído oportuno someter a la consideración del H. Congreso Nacional el presente proyecto de ley, en el que se incluyen disposiciones que tienden, asimismo, a pallar las dificultades del orden señalado que experimentan el Presidente de la República y sus colaboradores inmediatos en el desempeño de sus funciones y, en cuya virtud, se autoriza a los Ministros de Estado, a los Subsecretarios y a los Jefes Superiores de los Servicios de la dependencia directa del Ejecutivo, para expedir los actos relativos a materias que, por su naturaleza, no requieren de la intervención de autoridades de mayor jerarquía o en las cuales el decreto o resolución que se expida, se limita a dar cumplimiento a lo establecido en las leyes y reglamentos que gobiernan los negocios entregados al conocimiento de la Administración.

"POR ORDEN DEL PRESIDENTE"

Con este objeto, las normas que consigna el proyecto, autorizarían a los Ministros de Estado, a los Subsecretarios, y a las Jefaturas Superiores de los Servicios Públicos para suscribir "por orden del Presidente de la República" los decretos o resoluciones que se refieren a los asuntos que en cada caso se indican, sin que tal autorización importe una delegación de las facultades y funciones que la Constitución Política y las leyes imponen a las autoridades en cuyo reemplazo se expedirían esos actos. Asimismo, el proyecto faculta a los Jefes de los Servicios Públicos para autorizar a sus subrogantes legales o a otros funcionarios de sus dependencias para despachar todos aquellos oficios o providencias de mero trámite y para firmar algunas resoluciones relacionadas con el personal de las respectivas reparticiones, a fin de que esos Jefes de Servicios puedan también destinar a la resolución de problemas de mayor trascendencia, el tiempo que exige el desarrollo de las tareas que les incumben en la Dirección de los organismos que les están confiados.

DELEGACION DE FIRMA

Se ha incorporado, también, a este proyecto una disposición que tiende a facultar al Presidente de la República para delegar la firma del despacho entre Ministros, Subsecretarios, Jefes de Departamentos de las Subsecretarías, y Jefaturas Superiores de Servicios, a fin de que por esta vía puedan completarse o redistribuirse los asuntos cuya resolución formal este proyecto asigna a esas autoridades, subsanado las omisiones en que pueda haberse incurrido o alterado el sistema establecido en el proyecto, de acuerdo con las necesidades y conveniencias de la Administración.

MAS AUTONOMIA PARA PODER JUDICIAL

Por último, se establece que el Presidente de la Excelentísima Corte Suprema o los Presidentes de las Ilustres Cortes de Apelaciones en los casos que aquél lo determine, resolverán sobre determinadas materias que atañen a los funcionarios del Poder Judicial, con lo cual se radica, por primera vez, esta competencia en dicho Poder Público, reafirmándose su autonomía administrativa.

En mérito de las consideraciones expuestas, vengo en someter al Honorable Congreso Nacional el siguiente

PROYECTO DE LEY

Artículo 1º— Las materias que a continuación se indican, podrán ser objeto de decretos o resoluciones expedidos por las autoridades que se señalan, con la sola firma del respectivo funcionario.

MATERIAS COMUNES A TODOS LOS MINISTROS DE ESTADO

NOMBRAMIENTO DE EMPLEADOS

1.— Nombramiento en propiedad, reincorporación o contratación de funcionarios en cargos que tienen asignados o se hallen asimilados a las Categorías de las respectivas Escalas de Sueldos, con excepción de los que correspondan a las tres primeras categorías en dichas escalas y de los empleos que sean de la confianza exclusiva del Presidente de la República.

ACEPTACION DE RENUNCIAS

2.— Aceptación de renuncia o declaración de vacancia de los mismos personales a que se refiere el número anterior.

3.— Contrataciones sobre la base de honorarios, cuyo monto total sea inferior a 24 sueldos vitales mensuales del Departamento de Santiago, o que correspondan a una suma mensual de dos sueldos vitales.

4.— Autorización para llenar vacantes, de acuerdo con los términos del artículo 74º de la ley Nº 15.575, de 15 de mayo de 1964.

AUTORIZACION DE PERMISOS

5.— Permisos sin goce de remuneraciónes por motivos particulares o para ausentarse al extranjero, sin perjuicio de las atribuciones que actualmente correspondan sobre el particular a los Jefes de los Servicios Descentralizados.

NOMBRAMIENTO DE COMISIONES

6.— Nombramiento de Comisiones Asesoras; fijación y ampliación de los plazos para el cumplimiento de sus cometidos.

7.— Arrendamiento, hasta por cinco años, de propiedades destinadas al Servicios Público y siempre que se reserve al Gobierno la facultad de poner término al arrendamiento, dando un desahucio máximo de tres meses y se sujete al pago de las rentas a la condición de consultarse fondos en los presupuestos respectivos.

8.— Pago o autorización de los gastos ordinarios de la Administradción Pública, consultados en los item variables del Presupuesto o en Leyes especiales, hasta por la cuantía que fije el Presidente de la República por decreto supremo, no pudiendo éste exceder de diez sueldos vitales anuales del Departamento de Santiago.

PROPUESTAS PUBLICAS

9.— Convocatoria o propuestas públicas, cualquiera que sea su cuantía; y aceptación o rechazo de las mismas, hasta por un monto de veinte sueldos vitales anuales del Departamento de Santiago.

10.— Cumplimiento de sentencias ejecutoriadas que afecten al interés fiscal.

11.— Rectificación de los decretos de firma del Presidente de la República, para corregir errores de escrituración o numéricos manifiestos.

12.— Determinación de las fianzas que el personal a que se refiere el número uno de este párrafo deberá rendir con arreglo a las leyes y reglamentos vigentes.

13.— Decretos de fondos a que se refiere el artículo 37º del DFL. Nº 47 de 1959, sin perjuicio de la firma del Ministro de Hacienda.

II
MATERIAS COMUNES A TODOS LOS SUBSECRETARIOS

1.— Nombramiento en propiedad, reincorporación o contratación de funcionarios en empleos que tengan asignados o se encuentren asimilados a grados de la respectiva Escala de Sueldos, siempre que —tratándose de cargos de planta— la previsión de éstos se efectúe previo concurso.

2.— Nombramiento de interinos en cargo que tengan asignados o se encuentren asimilados a las Categorías de las respectivas Escalas de Sueldos, con excepción de las tres primeras Categorías mencionadas y de los empleos que sean de la confianza exclusiva del Presidente de la República.

3.— Autorización para efectuar trabajos extraordinarios o disponer su pago, según corresponda.

4.— Condiciones de servicio que deban cumplirse fuera del servicio a que pertenecen los respectivos funcionarios, exceptuadas aquellas que se lleven a efecto en el extranjero.

5.— Todas las materias que les están encomendadas de acuerdo con el artículo 5º de la ley 14.832, exceptuadas aquellas que se asignen por esta ley a otras autoridades.

Sin perjuicio de lo anterior, por Decreto Supremo, podrá disponerse que los Jefes de Departamentos de la Subsecretarías dicten algunas de las Resoluciones relacionadas con las materias a que se refiere el artículo indicado en el inciso anterior o de otras que se consideren no esenciales por el Presidente de la República.

III
MATERIAS COMUNES A TODOS LOS JEFES SUPERIORES DE LOS SERVICIOS DEPENDIENTES DE LOS MINISTERIOS

1.— Designación de interinos aceptación de renuncias o declaración de vacancia de empleos que tengan asignados o se encuentren asimilados a grados de la respectiva Escala de Sueldos.

2.— Designación de empleados suplentes, excepto en cargos que correspondan a las tres primeras Categorías de la respectiva Escala de Sueldos.

3.— Permuta, con excepción de los empleos que correspondan a las tres primeras Categorías de las respectivas Escalas de Sueldos.

Cuando se trate de empleos que dependen de distintos Servicios, la resolución deberá ser firmada y expedida por el Jefe Superior del Servicio que dependa de la Secretaría de Estado que figure en lugar preferente en el orden de precedencia, y siempre que en los antecedentes de dicha resolución conste la aprobación del Jefe Superior del otro Servicio.

4.—Ascensos, con la misma expedición señalada en el número anterior.

5.—Reconocimiento del beneficio del sueldo del grado superior u otros beneficios pecuniarios que correspondan a la permanencia en la Administración Pública.

6.—Comisiones de Servicio que deben cumplirse dentro de la misma Repartición.

IV
MATERIAS CORRESPONDIENTES AL MINISTERIO DEL INTERIOR

MINISTRO

1.—Autorización para realizar colectas públicas, rifas y sorteos.

2.—Expulsión de extranjeros.

3.—Concesión de retiro y aceptación de renuncia al personal de Carabineros e Investigaciones que no sea de la designación del Presidente de la República.

4.—Otorgamiento o denegación de cartas de nacionalización.

5.—Nombramiento de Intendentes y Gobernadores Subrogantes.

6.—Fijación y modificación de la sede y jurisdicción de las zonas del territorio postal telegráfico.

7.—Autorización a la Casa de Moneda para emitir estampillas y permiso de circulación de las mismas.

8.—Otorgamiento de concesiones a que se refiere el artículo 1º de la Ley General de Servicios Eléctricos.

9.—Concesión del uso de terrenos fiscales necesarios para obras de concesiones de Servicios Eléctricos.

10.—Declaración de caducidad y autorización de transformaciones de concesiones de Servicios Eléctricos.

11.—Aprobación de planos de servidumbres de Servicios Eléctricos.

12.—Extensión de Servicios Eléctricos a nuevas zonas obligatorias y establecimiento de la interconexión de instalaciones.

13.—Levantamiento de instalaciones de las concesiones de Servicios Eléctricos.

14.—Autorización para crear servicios de Carabineros en las condiciones previstas en el inciso 2º del artículo 7º del DFL Nº 313 de 1960.

15.—Concesión de Servicios de Gas.

16.—Designación de Juntas de Vigilancia del Jardín Zoológico y del Cerro San Cristóbal.

17.—Fijación de las líneas distritales de comunas, departamentos y provincias.

SUBSECRETARIO

1.—Abono de años de servicios al personal de Carabineros e Investigaciones.

2.—Otorgamiento de patentes de turismo a hoteles y restaurantes.

3.—Creación y supresión de agencias postales remuneradas y ad-honorem.

4.—Permanencia definitiva de extranjeros.

5.—División de montepíos entre la viuda legítima e hijos de diversos matrimonios del personal de Carabineros e Investigaciones.

6.—Concesión de pensiones de retiro y montepío de personal y familia del Cuerpo de Carabineros e Investigaciones.

V
MATERIAS QUE CORRESPONDEN AL MINISTRO DE RELACIONES EXTERIORES

MINISTRO

1.—Aprobación de nombramientos de agentes consulares, hechos por los Cónsules de Chile en el extranjero, dentro de sus jurisdicciones respectivas.

2.—Reconocimiento de agentes consulares extranjeros nombrados por el Agente Diplomático o Consular del país respectivo.

3.— Fijación y modificación de las jurisdicciones de los Consulados de Chile en el extranjero.

4.— Clasificación de los Cónsules de Chile en el extranjero.

5.— Designación de Adictos Civiles y Cónsules Honorarios.

6.— Comisiones ad-honorem conferidas en el extranjero a funcionarios diplomáticos o consulares chilenos, por plazos no mayores de dos meses.

7.— Liberación de derechos de aduanas y otros para la internación de especies que vengan destinadas para el Servicio de las Legaciones o Consulados o para el uso del personal diplomático y consular acreditado en el país, con arreglo a las disposiciones aduaneras correspondientes.

SUBSECRETARIO

1.— Adopción, sustitución, modificación o suspensión de formularios que deben usarse en el Servicio Consular chileno de acuerdo con las leyes.

VI
MATERIAS QUE CORRESPONDEN AL MINISTERIO DE ECONOMIA

MINISTRO

1.— Autorización de existencia legal de Cooperativas y su disolución.

2.— Autorizaciones a naves nacionales o extranjeras para efectuar cabotaje; permisos para establecer, alterar o suspender este servicio y fijación de tarifas de pasajes y carga para el referido comercio y de lanchaje y muellaje.

3.— Nombramiento de Agentes de Naves.

4.— Autorización a las empresas navieras nacionales para celebrar convenios especiales de transporte de carga.

5.— Otorgamiento de preferencias para el transporte de frutas o provisiones destinadas al consumo ordinario de las poblaciones que sirven los armadores determinados por el Ministro de Economía.

6.— Autorizaciones para adquirir naves de más de 10 años de edad, en casos calificados de evidente conveniencia para el país, a fin de que puedan ingresar a la matrícula nacional.

7.— Autorizaciones para enajenar naves nacionales al extranjero.

8.— Autorizaciones para que naves nacionales dejen de pertenecer a la matrícula nacional.

9.— Aprobación o fijación de tarifas, a proposición de la Junta Aeronáutica Civil.

10.— Decretos de Permisos de Tráfico Aéreo de Cabotaje.

11.— Autorizaciones para el establecimiento de recorridos rurales e interurbanos, con fijación de tarifas, para efectuar servicios de locomoción colectiva.

SUBSECRETARIO DE ECONOMIA

1.—Declaración sobre intervención de Sociedades Cooperativas por parte del Gobierno; ampliación del plazo de liquidación o de la intervención; permiso para que las Cooperativas puedan afiliarse a una Federación o Unión de Cooperativas; autorización a estas entidades para contratar préstamos en el Banco Central o en el Banco del Estado y concesión a las Cooperativas del uso de terrenos o locales de propiedad fiscal.

2.—Aprobación de inscripciones de las personas que deben figurar en el Registro de Corredores de Propiedades; autorización para trasladar inscripciones determinadas; cancelación de las mismas; aprobación de medidas disciplinarias en contra de los corredores de propiedades, incluyendo las que hacen efectiva la fianza otorgada.

3.—Aceptación de las normas propuestas por el Instituto de Investigaciones Tecnológicas y Normalización, como oficiales de la República de Chile.

SUBSECRETARIO DE TRANSPORTES

1.—Aprobación de planos de nuevas concesiones ferroviarias.

2.—Autorizaciones a particulares para construir y explotar nuevos desvíos ferroviarios.

3.—Aprobación de nuevos trazados o variantes en ferrocarriles o desvíos ferroviarios particulares.

4.—Autorizaciones para establecer o suprimir estaciones ferroviarias.

5.—Autorizaciones para establecer o clausurar cruces públicos a nivel de vías ferroviarias.

6.—Autorizaciones para renovar o transferir concesiones de desvíos ferroviarios particulares.

7.—Decretos estableciendo nóminas de cruces públicos a nivel de vías ferroviarias.

8.—Autorizaciones para fijar o modificar nombres de las estaciones o paraderos ferroviarios.

9.—Aprobación de los capitales inmovilizados de Empresas Ferroviarias.

10.—Autorizaciones para que las Empresas Ferroviarias adquieran nuevos equipos o para que los den de baja de los inventarios y los enajenen.

11.—Fijación de los cánones de arrendamiento por ocupación y uso de terrenos fiscales o nacionales de uso público por parte de ferrocarriles o desvíos particulares.

VII
MATERIAS QUE CORRESPONDEN AL MINISTERIO DE HACIENDA

MINISTRO

1.—Autorización de existencia de Sociedades Anónimas y Compañías de Seguro y renovación de dicha autorización; aprobación y modificación de sus estatutos y autorización para instalación.

2.—Autorización a las Sociedades Anónimas Extranjeras para establecer agencias en el territorio de la República.

3.—Liberación de derechos de aduana, con arreglo a las leyes, sin perjuicio de lo establecido en el número 7, del párrafo V.

4.—Devolución de Impuestos, contribuciones, derechos, multas o por otros conceptos, sin perjuicio de las facultades que en estas materias corresponden a la Dirección General de Impuestos Internos.

SUPERINTENDENTE DE ADUANAS

1.—Nombramientos de Agentes Generales de Aduanas.

JEFE DEL DEPARTAMENTO DE PENSIONES

1.—Reajustes de pensiones de jubilación y montepío, salvo los casos en que sea necesario efectuar asimilación a un empleo o grado equivalente.

2.—Otorgamiento de pensiones de jubilación y de montepío y reconocimiento de abonos de tiempo conferidos por Leyes de Gracia.

VIII
MATERIAS QUE CORRESPONDEN AL MINISTERIO DE EDUCACION PUBLICA

MINISTRO

1.—Otorgamiento de carácter educativo a los establecimientos educacionales.

2.—Creación de establecimientos educacionales, sin perjuicio de que por Decreto Supremo pueda delegarse esta facultad en los Directores de Educación.

SUBSECRETARIO

1.—Aceptación de donaciones o cesiones gratuitas de terrenos o edificios destinados al funcionamiento de establecimientos de enseñanza.

DIRECTORES DE EDUCACION

1.—Título de profesor de Educación Primaria.

2.—Autorización a los profesores para residir fuera del lugar donde ejercen sus funciones.

3.—Ascensos de categoría de escuelas y liceos.

4.—Pago de honorarios de las Comisiones Examinadoras de colegios particulares.

IX
MATERIAS QUE CORRESPONDEN AL MINISTERIO DE JUSTICIA

MINISTRO

1.—Suplencias de los funcionarios de la Primera Serie del Escalafón Secundario y del Escalafón Primario del Poder Judicial, con excepción de las tres primeras Categorías de este último Escalafón; nombramiento del personal de la segunda y tercera serie del Escalafón Secundario y del Escalafón Subalterno; y, en general, todas resoluciones relativas al personal de dicho Poder del Estado que no corresponden a otras autoridades.

2.—Indultos, remisiones y conmutaciones de las penas de multas, de penas corporales inferiores a 5 años y un día y de inhabilitación para cargos y oficios públicos y profesiones titulares.

3.—Concesión, aprobación y reforma de Estatutos, cancelación de personalidad jurídica y determinación del destino de los fondos y bienes, en su caso.

4.—Concesiones de libertad condicional, y remisión de este beneficio.

5.—Otorgamiento del beneficio establecido en el Decreto ley Nº 409, del año 1932.

SUBSECRETARIO

1.—Aprobación de Presupuestos de los Colegios de Abogados.

2.—Autorización para el uso del sello de los Notarios, Conservadores y Archiveros.

3.—Cambio de residencia de reos libertos.

4.—Abono de años de servicios para los efectos del retiro, por accidente en acto propio de sus funciones, al personal del Servicio de Vigilancia de Prisiones.

X
MATERIAS QUE CORRESPONDEN AL MINISTERIO DE DEFENSA NACIONAL

MINISTRO

1.— Nombramiento y ascenso en la Reserva de las Fuerzas Armadas.

2.— Nombramiento y término de los servicios de los empleados civiles a contrata de las Fuerzas Armadas, Profesores Militares y Civiles de la Defensa Nacional.

SUBSECRETARIO DE GUERRA, MARINA Y AVIACION

1.— Baja de cadetes.

2.— Concesiones de pensiones de retiro, montepío y desahucios del personal de las diversas ramas de la Defensa Nacional, cualquiera que sea su cuantía; y indemnizaciones por accidentes en acto determinado de servicio.

XI
MATERIAS QUE CORRESPONDEN AL MINISTERIO DE OBRAS PUBLICAS

MINISTRO

1.— Títulos definitivos de las concesiones de mercedes de agua de cualquier naturaleza.

2.— Aprobación de Ordenanzas Locales y Planos Reguladores y sus modificaciones.

3.— Reglamentación de gratuidad de consumo de agua potable.

4.— Aprobación de constitución y Estatutos de Sociedades de Canalistas.

SUBSECRETARIO

1.— Concesiones de mercedes de agua para regadío hasta de 2.000 litros por segundo.

2.— Concesiones de mercedes de agua para fuerza motriz y energía eléctrica, hasta un máximo de 500 litros por segundo.

3.— Concesiones de mercedes de agua subterránea que no excedan de 500 litros por segundo.

4.— Concesiones de prórroga de plazos de mercedes de agua para riego, fuerza motriz, energía eléctrica, usos industriales, subterráneas y otros usos.

5.— Aprobación de planos y proyectos de las concesiones de mercedes de agua de cualquier naturaleza.

XII
MATERIAS QUE CORRESPONDEN AL MINISTERIO DE AGRICULTURA

MINISTRO

1.— Establecimiento de campos de experimentación a que se refiere el artículo 42, letra i), de la Ley Nº [illegible]

2.— Determinación de substancias cuyos elementos puedan constituir fertilizantes útiles a los suelos de [illegible] tivo, a que se refiere el artículo 1.o de la Ley Nº [illegible]

3.— Reglamentación de exposiciones ganaderas, [illegible] signación de Jurados y Control de Registros Genealógicos.

4.— Determinación de las razas de ganado en [illegible] diferentes especies, mayor, menor y aves, más apropiadas para las diferentes regiones del país.

5.— Aprobación de las operaciones que realice el Instituto de Desarrollo Agropecuario, de acuerdo con [illegible] R.R.A.A. N.o 12 de 1963.

SUBSECRETARIO

Declaración de terrenos forestales, de acuerdo con lo dispuesto por la Ley de Bosques.

XIII
MATERIAS QUE CORRESPONDEN AL MINISTERIO DE TIERRAS

MINISTRO

1.—Autorización para uso gratuito de Bienes Nacionales a Empresas e Instituciones Autónomas del Estado y viceversa.

2.—Arrendamiento de bienes raíces fiscales.

3.—Concesión, destinación y permisos de bienes raíces fiscales.

4.—Título de dominio de tierras fiscales en favor de Jefes de familias indígenas.

5.—Concesión de títulos gratuitos provisorios y definitivos de dominio de inmuebles fiscales.

6.—Concesión gratuita, venta directa y reconocimiento

(SIGUE AL FRENTE)

Chile tendrá moderna Administración Pública como corresponde a un Estado democrático

Junto con la ley de desburocratización enviada al Congreso, se cursó un decreto que pone en práctica una serie de medidas para agilizar y simplificar la Administración Pública

Mediante dicho decreto se suprimirán todas las tramitaciones y el papeleo inútil y las dilaciones injustificadas. Todas las personas deberán encontrar en las oficinas fiscales atención oportuna, información orientadora y posibilidades de formular reclamaciones y sugerencias.

★

En las oficinas públicas de Santiago y provincias, deberá establecerse una oficina de informaciones, donde, además, habrá un buzón y un libro para cumplir dichas finalidades. Se suprimen las providencias y oficios internos entre los distintos jefes o secciones de una Subsecretaría o dentro de un servicio.

No podrá haber trabajo atrasado. Cada dos meses se hará una revisión total de lo que está pendiente.

Habrá sanciones para el personal negligente y estímulo para los empleados eficientes.

La Administración Pública se desburocratizará rápidamente y se establecerán procedimientos expeditos y eficientes de acuerdo con las necesidades de un Estado efectivamente democrático y de una Administración Moderna.

Junto con la ley que se envió al Congreso, en la cual se proponen una serie de medidas que permitirán lograr estos objetivos, se dictó un decreto por el cual se ponen en práctica otras medidas y procedimientos, que no necesitan de una legislación especial para ello.

El texto completo de dicho decreto es el siguiente:

CONSIDERANDO:

Que la Administración del Estado tiene como misión social la de prestar servicios eficaces y ágiles a la Comunidad Nacional;

La necesidad de revisar y modificar los actuales sistemas, procedimientos y prácticas en uso, para que la Administración del Estado sea un medio dinámico del desarrollo nacional, suprimiendo para ello todas las tramitaciones inútiles y las dilaciones injustificadas;

Que, para dicho efecto, se requieren procedimientos y prácticas administrativas expeditas que permitan obtener un mejor funcionamiento y eficacia de los Servicios Públicos, de acuerdo con las exigencias de un Estado efectivamente democrático y con los imperativos de una administración moderna;

Que es necesario, también, adecuar los Servicios del Estado para que toda persona que recurra a ellos encuentre información orientadora, atención oportuna y rápida y la posibilidad de colaborar a un mejor servicio, mediante la reclamación o la sugerencia;

Que, no obstante ser necesario abordar algunas de las medidas antes mencionadas, mediante reformas de estructura de carácter legislativo o reglamentario y de programas de administración de personal en que el Supremo Gobierno está empeñado, es posible acrecentar la eficiencia y mejorar el actual funcionamiento de los Servicios Públicos, mediante la colaboración e iniciativa de los funcionarios;

ESTABLECIMIENTO DE NUEVAS NORMAS

Que, en consecuencia, deben establecerse normas sobre supervisión y coordinación de los Servicios de la Administración; premiarse los actos meritorios de quienes se desempeñen eficazmente a su servicio, y hacer efectiva la responsabilidad de los funcionarios por sus actuaciones negligentes u omisiones;

La proposición presentada por la Comisión Especial creada por Decreto Supremo Nº 821, de 4 de mayo del año en curso, del Ministerio del Interior;

Lo dispuesto en el Nº 2 del artículo 72 de la Constitución Política del Estado.

DECRETO:

Los Servicios de la Administración del Estado deberán dar cumplimiento en el desempeño de sus funciones propias, a las instrucciones que se les indican a continuación:

Informaciones: Reclamaciones y Sugerencias Del Público

1º— En todos los Ministerios y Servicios de la Administración del Estado deberán establecerse, sin que ello signifique creación de nuevos cargos, oficinas de información al público, atendidas por funcionarios de jerarquía e interiorizados en detalle de la organización y funciones del respectivo Servicio y de sus dependencias; de los procedimientos y trámites de los asuntos de que éstos deban conocer; de la documentación y antecedentes que deben acompañarse a las presentaciones que se reciban a tramitación como asimismo, del procedimiento a que estas deban someterse a otros Servicios.

Tratándose de los Servicios de la Administración Central del Estado, los Subsecretarios respectivos darán instrucciones detalladas para su establecimiento, dentro del plazo de siete días desde la publicación de este decreto y dichas oficinas de información deberán estar en funciones, dentro del término de treinta días contados desde que venza el plazo anterior.

En los Servicios Descentralizados las oficinas de información mencionadas, deberán iniciar su funcionamiento treinta días después de publicado este decreto.

En ambos casos deberá comunicarse la iniciación de actividades de esas oficinas, a los Ministerios de quien dependa o con quien se relacione el respectivo Servicio.

Resolución De Dificultades

Los funcionarios destacados en dichas oficinas deberán asistir al público en sus consultas, forma de iniciar y presentar sus solicitudes y, en general, contribuir a resolver las dificultades que se produzcan en la tramitación de las mismas. Para el cumplimiento de estas obligaciones, tendrán acceso a todas las dependencias del respectivo Servicio y éstas deberán proporcionarles los antecedentes que, con dicho motivo les requieran.

Los Servicios señalados darán amplia difusión al establecimiento y funcionamiento de estas oficinas, con la finalidad de que el público acuda a ella cuando requiera información en las materias señaladas y pueda recurrir directamente a los Servicios de la Administración del Estado, sin necesidad de intermediarios o gestores.

Libros y Buzones Para Sugerencias

2º— Dichas oficinas deberán mantener libro o buzones, donde el público pueda exponer, en forma responsable y previa individualización, sus reclamaciones o sugerencias destinadas a mejorar el funcionamiento, tramitación de asuntos y forma de atención en el referido Servicio.

Las reclamaciones y sugerencias mencionadas deberán ser informadas por el funcionario o Jefe de la Sección u oficina afectada y conocidas por el Jefe Superior del Servicio o por su subrogante legal. Tratándose de las reclamaciones deberán ser contestadas a los interesados.

3º— En provincias deberá existir, por lo menos, una oficina de informaciones que efectúe las labores antes señaladas, respecto de los Servicios de la Administración del Estado que tengan oficinas en ellas y que estará a cargo del Secretario-Abogado de la respectiva Intendencia.

Normas Sobre Tramitación

4º Toda solicitud deberá ser acogida a tramitación, salvo que de su propio texto aparezca de manifiesto que no pueda ser aceptada, en cuyo caso se contestará directamente al interesado explicándole los motivos de la decisión adoptada.

Las solicitudes presentadas en oficina distinta a la que corresponda, deberán ser remitidas de inmediato a ésta por la primera, la que, asimismo, comunicará al interesado el destino que se ha dado a su solicitud.

Resuelta una petición deberá ser comunicada por escrito al interesado, a la mayor brevedad.

5º. Las oficinas públicas situadas en provincias deberán recibir a tramitación las presentaciones que les sean sometidas y cuya resolución corresponda a alguna Jefatura Superior del mismo Servicio, remitiéndolas a ésta a la mayor brevedad.

6º Dentro del plazo de treinta días, a contar de la publicación del presente decreto, todas las Secciones u Oficinas de cada Servicio de la Administración del Estado deberán preparar nóminas de los asuntos que tengan pendientes, con indicación de su respectiva fecha de ingreso al Servicio y de las causas por las cuales no han sido resueltos.

Los Jefes de las Secciones u Oficinas mencionadas remitirán dichas nóminas a los Jefes Superiores del Servicio, con indicación de los plazos de despacho que hubieren fijado a los funcionarios responsables.

7º Diariamente, los Jefes o empleados superiores que designe al efecto el Jefe Superior del Servicio, deberán distribuir las presentaciones ingresadas y calificar y establecer plazos prudenciales para su despacho.

No Podrá Haber Trabajo Atrasado

8º— Dentro de los cinco primeros días de cada bimestre, las Secciones u Oficinas a que se refiere el Nº 6, por sí o por intermedio de la Oficina de Partes correspondiente, informarán al Jefe Superior del respectivo Servicio de los asuntos aún pendientes y que fueron consignados en las nóminas señaladas en dicho número, como asimismo de aquellos ingresados con posterioridad y que no hubieren sido resueltos dentro del plazo fijado para su despacho. Dicho informe bimestral señalará la ubicación precisa del documento pendiente y el nombre del funcionario que lo tenga a su cargo, para los efectos de que el Jefe Superior le ordene su despacho, dentro de un plazo perentorio, bajo apercibimiento de sanción disciplinaria.

Suprimen Papeleo Interno

9º— Suprímense las providencias u oficios internos entre los distintos Jefes o Secciones de una Subsecretaría o que pertenezca a un Departamento o unidad similar de un mismo Servicio.

En cuanto sea posible y especialmente en las gestiones de carácter urgente, se reemplazará el oficio por el contacto personal directo o llamado telefónico, sin perjuicio de su confirmación posterior por escrito, cuando la naturaleza del asunto así lo requiera. Este procedimiento deberá ser utilizado por los Subsecretarios, Jefes Superiores de Servicio, de Departamentos, de Secciones, o de unidades de igual naturaleza.

Los funcionarios de la Administración del Estado, al resolver los asuntos sometidos a su consideración, prescindirán de todo rigorismo formalista, salvo cuando las formalidades sean expresamente exigidas por la ley o la reglamentación respectiva.

Medidas Para El Mejor Funcionamiento De Los Servicios De La Administración Del Estado

10º— Los Jefes de Departamentos, Secciones o Unidades de igual naturaleza, se preocuparán especialmente de analizar los procedimientos y formularios en uso en sus respectivas oficinas para el trámite de los diferentes asuntos de que éstas conocen, de sugerir a los Subsecretarios y Jefes de Servicios la supresión de los que no sean estrictamente necesarios y el establecimiento de aquéllos que fueron más expeditos y eficaces para la resolución de dichos asuntos.

Asimismo, cualquier funcionario podrá hacer sugerencias en tal sentido, directamente a los Subsecretarios o Jefes de Servicios, según corresponda. Estas sugerencias en caso de ser aceptadas, se tomarán en cuenta para los efectos indicados en el número diecisiete de este decreto.

Más Facilidades Para El Público

Los Subsecretarios y Jefes de Servicios promoverán y darán especial importancia a las medidas anteriores, utilizando todos los medios de que disponga el respectivo Servicio y especialmente de la asesoría de Oficinas de Racionalización o de Organización y Métodos. Asimismo, impulsarán la preparación de cartillas sobre los requisitos, documentación necesaria y forma de solicitar, en cada caso, los beneficios o servicios y otros asuntos de interés general, para su distribución al público por las oficinas de informaciones respectivas.

11º—Los Servicios de la Administración del Estado mantendrán sistemas adecuados de partes o de control de la documentación que ingrese a ellos, que permitan proporcionar, en forma ágil y expedita, información específica sobre los asuntos que se encuentren en trámite. Para este efecto, se examinarán los sistemas actualmente en uso, y se dispondrán las modificaciones que procedan.

Dentro de dichas modificaciones, se contemplará la información al público de la documentación que se despache diariamente, por medio de minutas escritas que se confeccionarán especialmente a tal efecto.

12º—En todos los Servicios se confeccionarán nóminas de las personas que se desempeñen en cada Sección u Oficina, cualquiera que sea su calidad, con indicación de su jerarquía, grado o categoría y de las labores que cada uno realiza. Dichas nóminas deberán mantenerse al día por las Oficinas del Personal o por quien haga sus veces.

Cumplimiento De Horarios

13º— En todas las Secciones y Oficinas de la Administración del Estado deberá exigirse el fiel cumplimiento del horario de asistencia al trabajo. Sin perjuicio de las atribuciones que correspondan a los Jefes Superiores, los Jefes de las unidades antes indicadas serán responsables de esta obligación, como también, de la disciplina y del buen funcionamiento de dichas Secciones u Oficinas. El público podrá presentar reclamaciones sobre la inobservancia de estos deberes, en la forma establecida en el número segundo de este decreto.

Obligatoriedad, Supervisión, Sanciones e Incentivos

14º— Las instrucciones anteriores serán obligatorias para todos los Servicios de la Administración del Estado, salvo en cuanto pudieren ser contrarias a disposiciones legales o reglamentarias especiales, en cuyo caso se aplicarán en todo aquello en que no se opongan a éstas, dando cuenta de ello a la Secretaría General de Gobierno, y, sin perjuicio de las sugerencias que, por ese motivo, se estime conveniente formular a dicha Secretaría General.

15º— Los Subsecretarios de Estado se reunirán, por lo menos una vez al mes, con los Jefes de los Servicios dependientes del respectivo Ministerio, con el fin de supervigilar el cumplimiento de las instrucciones antes señaladas y el funcionamiento administrativo de los mencionados Servicios; de adoptar las resoluciones que estimen necesarias sobre el particular o de proponer al Supremo Gobierno, o a las autoridades que corresponda, las sugerencias que sean convenientes para el mejoramiento de los Servicios de la Administración del Estado.

Asimismo, los Jefes de Servicios se reunirán, dentro del mismo período antes indicado, con los Jefes de Departamentos y empleados superiores de su dependencia, para los fines antes mencionados, en relación al respectivo Servicio.

Desburocratización Para Todo El País

De igual manera procederán los Intendentes y Gobernadores con los Jefes de Oficina de sus correspondientes jurisdicciones.

16º— Los Subsecretarios, Jefes de Servicios, Intendentes y Gobernadores deberán fiscalizar el cumplimiento de las instrucciones antes mencionadas, en sus visitas de inspección a los Servicios de la Administración del Estado.

Corresponderá, también, a la Contraloría General fiscalizar dicho cumplimiento en sus visitas ordinarias de inspección a esos Servicios, de acuerdo con sus atribuciones legales.

Sanciones y Estímulos

17º— El incumplimiento injustificado de las instrucciones anteriores deberá ser sancionado. Por otra parte, los funcionarios que se destaquen en la observancia de ellas, en el cumplimiento meritorio de su trabajo y, en especial, por iniciativas para mejorar el funcionamiento administrativo de los Servicios y oficinas en que trabajan, serán acreedores a anotaciones de mérito en su hoja de vida y dichos antecedentes serán tenidos en cuenta en su respectiva calificación.

Tómese razón, comuníquese y publíquese.

DIRECCION DE APROVISIONAMIENTO DEL ESTADO

"GRUPO ELECTROGENO-IMPORTACION DIRECTA"

Solicítase PROPUESTA PUBLICA Nº 165, por lo que a continuación se indica, destinado a la Dirección General de Carabineros:

1 GRUPO ELECTROGENO DE 50 K. W.

Bases y demás antecedentes pueden solicitarse en el Departamento de Adquisiciones, Sección Propuestas Públicas y Compras en el Extranjero de esta Dirección, solamente de 9.30 a 12 horas. Las ofertas serán abiertas y leídas en presencia de los interesados en la Sala de Propuestas Públicas (4º piso), Amunátegui Nº 66, el día

16 de julio de 1965 – A las 16 horas

EL DIRECTOR.

EN UN CLIMA DE FRANCO DIALOGO se realizó ayer el foro sobre problemas laborales, programado por el Departamento Sindical Provincial del Partido Demócrata Cristiano, al que asistió el Director General del Trabajo, Fernando Onfray. EN EL ESTRADO, aparecen, de izquierda a derecha: Manuel Molina, Jorge Dobson, Mario Segura y Fernando Onfray.

Breves Gremiales

...EN BIO-BIO.— Dos ...vicios de las faenas ...ción del Canal de ...Bío Bío Sur, en Mul... ...aron un paro in... ...como protesta por la ...en el pago de sus sa... ...pendientes que se les ...a estos trabajadores.

...declararon una ...definida 74 obreros ...en la construc... ...Teatro del Cuerpo ...y Hospital de ...

...LUCTO EN TOCOPI... ...trabajadores de la ...Minera Tocopilla de ...Departamento han ...por cuatro días con... ...realizando paros ...como protesta porque la empresa no les paga un reajuste de 20% que establece la ley Nº 15575.

El movimiento lo realizan alternadamente, obreros y empleados, de las secciones concentrados, y mina, respectivamente. Los movimientos proseguirán hasta que la Empresa no resuelva este problema.

PAROS PORTUARIOS.—En Valparaíso, los obreros portuarios iniciaron un período de paros parciales como protesta por el no pago de un 20% de regalía que se les adeuda desde 1963. También reclaman el pago del reajuste del 38,4% suscrito en los convenios del presente año.

El acuerdo de la Confederación Marítima de Chile es paralizar diariamente entre 10 a 12 horas y 16 a 18 horas. La modalidad repercute en serios atrasos en el despacho de naves.

El problema quedó resuelto en lo que respecta a los trabajadores dependiente de la Empresa Portuaria de Chile, luego que el Director de ella, Sergio de la Fuente, prometiera cancelar estos beneficios en el día de hoy.

FINALIZO CONGRESO DE RECTORES DE LICEOS NOCTURNOS

Ayer en la tarde se clausuró en Valparaíso el Primer Congreso de Rectores de Liceos Vespertinos y Nocturnos que se celebró en la Escuela de Derecho de la Universidad de Chile en este puerto. Al torneo asistieron los directivos de la totalidad de esos establecimientos de todo el país, cuyo número es de 48.

Los Rectores se encontraban reunidos desde el domingo 13 de junio, analizando las reformas puestas en práctica en algunos liceos nocturnos experimentales como también estudiando nuevos programas docentes con objeto de mejorar esta rama de la enseñanza de adultos. En esta misma oportunidad se elaboró un proyecto que perfecciona la ayuda asistencial que se presta a los alumnos de estos liceos, en su gran mayoría, obreros de escasos recursos.

...DIRECTORES ...TALES TIENE ...O PRESIDENTE

...ación de Directores ...ales de Chile que ...todos los médicos di... ...hospitales del país ...nueva directiva en ...mes de abril de ...

...directorio está for... ...nueve miembros ...los años en fun... ...el período 1965... ...cario quedó cons... ...siguiente forma: ...Dr. Carlos Salo... ...vicepresidente, Dr. ...Oberli, secretario, ...Cervilla Volpi, y ...los doctores Raúl ...Díaz, Salvador Díaz ...Juan Leyton Ramírez.

HOY CUMPLE SUS 22 AÑOS LA ASOCIACION DE ESCRITORES

Hoy celebra su vigesimosegundo aniversario la Asociación Chilena de Escritores. Con este motivo, a las 19 horas, comenzará un programa de festejos en la Sala Alborada, en el que actuarán conjuntos folklóricos y otros artistas.

A este acto seguirá una gran comida como homenaje a los recientes Premios Municipales de Literatura. Están especialmente invitados los presidentes de todas las organizaciones literarias. Las adhesiones se reciben en Casino Alborada, Teatinos 371, 10º piso.

...s Ministros, Subsecretarios...(De la Pág. 8)

...des de títulos en conformidad a la Ley sobre ...ión de Propiedad Austral, tratándose de predios ...ado fiscal no exceda de 40 sueldos vitales men... ...Departamento de Santiago.

...enajenación de los bienes raíces del Estado, chan... ...ancie la ley, y la fijación de las bases de los ...remates, siempre que el avalúo de los bienes ...ienen no exceda de 40 sueldos vitales mensua... ...Departamento de Santiago.

...Transferencia de mejoras en inmuebles fiscales.

...SUBSECRETARIO

...utorización para transformar, trasladar, dar de ...enajenar bienes muebles de propiedad fiscal. La ...ión de estos bienes deberá hacerse por inter... ...a Dirección General de Aprovisionamiento del ...

...Otorgamiento de galardón a los denunciantes de ...enencos o de herencias vacantes.

...Aceptación de donaciones de bienes del Fisco.

...Cancelación y alzamiento de gravámenes hipote... ...venta o remate de bienes fiscales.

...Bajas de avalúos de bienes raíces.

...Autorización de adquisición de bienes inventaria...

...Arrendamiento de bienes por el Fisco.

...Autorización de demoliciones de inmuebles fis...

XIV

...ERIAS QUE CORRESPONDEN AL MINISTERIO DEL TRABAJO

...MINISTRO:

...Concesión de personalidad jurídica de Sindicatos ...y reformas de sus Estatutos.

...Designación de árbitros en conflictos colectivos.

...Creación de Juntas Permanentes de Conciliación.

...Autorización a Intendentes y Gobernadores para ...concurso con el objeto de proveer los cargos de ...Públicos.

...Nombramientos de Martilleros Públicos, con ex... ...de las ciudades de Santiago y Valparaíso ...Autorización para el funcionamiento de Ferias de ...y de Productos Agrícolas y cancelación de es...

...Autorización para que las Juntas de Conciliación ...Partidarios y otros organismos dependien... ...conservarse fuera del plazo legal.

...Aprobación de liquidación de los bienes de los ...sindicatos.

...Designación de miembros de las Comisiones Con... ...Permanentes de Alimentación.

...Iniciativa de reorganización de las Juntas Per... ...y Especiales de Conciliación.

XV

...ERIAS QUE CORRESPONDEN AL MINISTERIO DE SALUD

...MINISTRO

...Declaración de obligatoriedad de inmunización ...contra enfermedades transmisibles.

...Declaración y suspensión de zonas amenazadas o ...por epidemias.

...ARTICULO 2º — Las materias a que se refiere el ...anterior, serán objeto de decretos en el caso de ...Ministros de Estado y de Resoluciones tratándose de ...Intendentes y Jefes de Servicios, todos los cuales ...llevarán "por orden del Presidente", y se tramitarán ...de la misma forma que los decretos supremos.

...ARTICULO 3º — Las autorizaciones que se otorgan en ...virtud de esta ley, son sin perjuicio de las facultades ...que en las mismas materias o en otras competen ...a los Jefes de Servicios, según las leyes vigentes.

...ARTICULO 4º — Para que los funcionarios indicados ...en la presente ley, puedan hacer uso de las facultades que ...en ella se les confiere, será necesaria autorización ...del Presidente de la República, extendida mediante de... ...la que podrá revocarse a través del mismo ...

...ARTICULO 5º — No obstante lo dispuesto en el artículo 1º, el Presidente de la República tendrá, respecto de las materias señaladas en dicho artículo y de las demás de su competencia, la facultad permanente de delegar en los Ministros de Estado, Subsecretarios, Jefes de Departamentos de las Subsecretarías y en los Jefes de Servicios la firma del despacho correspondiente a cada una de las Secretarías de Estado, los que deberán suscribir los respectivos decretos o resoluciones con la fórmula "por orden del Presidente".

COMUNICACION A LA CAMARA

El ejercicio de esta facultad por el Presidente de la República se fectuará, en cada oportunidad, mediante decreto supremo que deberá comunicarse a la Honorable Cámara de Diputados.

ARTICULOS 6º.— Las facultades que se confieren a los Ministros de Estado, Subsecretarios y Jefes de Servicios, para firmar decretos o resoluciones relativos a las materias ya aludidas, no impedirán que estos sean objeto de decretos dictados por el Presidente de la República en los casos en que lo estime necesario.

AUTORIZACION A SUBROGANTES

ARTICULO 7º— Los Jefes Superiores de los Servicios de la Administración del Estado, podrán autorizar a sus subrogantes legales o a otros funcionarios para firmar por orden suya las resoluciones sobre feriados, licencias, permisos con goce de remuneraciones, asignación familiar, derecho a recibir alimentación por cuenta fiscal y asignaciones de movilización, de máquinas y de pérdida de Caja.

Asimismo, los Jefes Superiores podrán autorizar a los funcionarios que expresamente señalen en las resoluciones que dicten al efecto para despachar los oficios y providencias de mero trámite, firmándolas "por orden del Jefe Superior".

ARTICULO 8º.— Las transcripciones de los decretos y resoluciones que expidan el Presidente de la República, los Ministros de Estados, los Subsecretarios, los Jefes Superiores de los Servicios y otros funcionarios, podrán ser autorizadas por los empleados a los cuales se encomiende este cometido por decreto supremo o resolución, según el caso.

ATRIBUCIONES PARA LA CORTE SUPREMA

ARTICULO 9º.— Corresponderá al Presidente de la Excelentísima Corte Suprema, la resolución de las siguientes materias relativas a los funcionarios del Poder Judicial: Aceptación de renuncias; feriados; licencias, incluyendo las que declaren irrecuperable la salud de un funcionario; permisos con o sin goce de remuneraciones; prórrogas para asumir funciones; asignación familiar; anticipos de sueldo y reconocimiento de renta de grado superior.

Asimismo, le corresponderá resolver los arrendamientos de propiedades destinadas a los Tribunales de Justicia y demás Oficinas dependientes del Poder Judicial, en las condiciones establecidas en el número siete del párrafo correspondiente a las materias comunes a los Ministros de Estado, del artículo 1º deesta ley, y siempre que las rentas respectivas se paguen con cargo al Presupuesto del Poder Judicial.

DELEGACION DE FACULTADES

El Presidente de la Excelentísima Corte Suprema podrá delegar, en todo o en parte la resolución de las materias señaladas en el inciso primero en el Fiscal de dicha Corte, respecto del personal del Ministerio Público, y en los Presidentes de las Ilustrísimas Cortes de Apelaciones, para el personal de sus respectivas jurisdicciones.

Las atribuciones contenidas en este artículo comenzarán a regir después de noventa días de la vigencia de esta ley y las materias a que ellas se refieren estarán sujetas al trámite de toma de razón, sin perjuicio de la facultad del Contralor General para eximir algunas de ellas de dicho trámite, de acuerdo con lo dispuesto en la Ley Orgánica de dicho Servicio.

ARTICULO 10º.— Derógase la ley Nº 13.329, de 13 de junio de 1959, a medida que se dictan las autorizaciones a que se refiere el artículo cuarto de este texto legal.

LAS MEJORES OFERTAS PARA UD. Y FAMILIA

Art. para el Hogar

FABR. JABRAZ
ARTICULOS DE CUERO EN GENERAL
ROSAS 930

OFRECE ALGUNOS ARTICULOS Y SURTIDO COMPLETO.

Carteras desde E° 7,00; Guantes de mujer desde E° 1,50; Guantes de género, desde E° 5,50; Guantes de hombre, desde E° 11,00; Sobres, desde E° 2,10; Billeteras, desde E° 2,30; Maletas, desde E° 4,50; Valijas, desde E° 5,90.

LIQUIDACION SALVADA DE INCENDIO

Rosas 930 — Rosas 930 — Rosas 930 — Rosas 930

ACADEMIA "Helen"
Modas - Peluquería y Belleza
Visite nuestros establecimientos profesionales para todas las edades. Cursos completos de 3 meses, 6 y 8 meses, diferentes horarios, desde las 14 a 22 horas.
IRARRAZAVAL 940
¡No olvide visitar este establecimiento profesional!

HOY DIA VIERNES
DIA DE USAR DOLLY PEN

—COMEDORES —DORMITORIOS —LIVINGS
20% MENOS — COMPRELOS AL FABRICANTE FACILIDADES
EXPOSICION Y VENTAS EN: MONJITAS 389
FABRICA: CARNOT 785 FONO 569124
Por Santa Rosa altura 2700

¿PORQUE PAGA MAS? FABRICA
IMPERMEABLES
PILOTOS PARA DAMAS Y CABALLEROS — CAPITAS PARA COLEGIALES
GROSMAN Y CIA. LTDA.
202 NATANIEL 202

Hilandería CHUAQUI
OPORTUNIDAD DE HOY
CUADROS DE LANA E° 25 KILO
EN LOS 3 ALMACENES
* LOS TRES ANTONIOS 77, NUNOA
* SAN ALFONSO 75
* SAN ANTONIO 726, LOCALES 5-7

LA CASA IDEAL DE LOS NOVIOS
bordados finos en juegos de cama y mantelería
Colchones y Marquezas "CIC"
SAN DIEGO 1000

ARTEFACTOS PARA EL HOGAR
ESTUFAS Y COCINAS A GAS LICUADO
MADEMSA
MAQUINAS DE COSER
REFRIGERADORES
ALAMEDA 2981
ORDINA
LADO TEATRO ALAMEDA

CASAS-VENTAS

Vendo Chalet
Estilo Francés, en Avenida Príncipe de Gales Nº 6205, frente al The Grange School, compuesto de Gran Living con chimenea y comedor aparte, escritorio, 4 amplios dormitorios, 2 baños, servicios y terrazas. Terreno, 1.500 m2., con jardines y arboledas, 300 m. edificados. Entrega inmediata desocupado puede verse a cualquiera hora.
VALOR: E° 75.000
Exclusivamente tratar con J. Fco. Gómez, Tenderini 199. Fono 32073

GUITARRAS ELECTRICAS
AMPLIFICADORES
FABRICA
CUERDAS - ESTUCHES
FUNDAS - ARMONICAS
ACORDEONES - BATERIAS
DE ORQUESTAS
CASTAÑUELAS
FONO 84633
CASA CALVETTY
SN. DIEGO 611

FUERZA AEREA DE CHILE

Propuesta Pública Nº 133 - 5 "C"

Se llama a Propuestas Públicas por la construcción de Terminaciones en el Edificio Administrativo de la Escuela de Aviación, en la Base Aérea "El Bosque" (Primera Etapa), con un presupuesto oficial de E° 241.188,05.

Las Propuestas se abrirán en la oficina del señor Comandante del Material (Ministerio de Defensa Nacional, 1er. piso), el día miércoles 30 de junio de 1965, a las 16 horas.
Los antecedentes estarán a disposición de los interesados desde el día 16 al 19 de junio en curso, en el Departamento de Construcciones de la Fuerza Aérea de Chile (Tarapacá N29, 2.o piso, Oficina 10).
Es requisito indispensable estar inscrito en el Registro de Contratistas del Departamento de Construcciones de la Fuerza Aérea de Chile o en el Registro General de Contratistas del Ministerio de Obras Públicas, por lo menos en la 3ra. Categoría.

EL COMANDANTE DEL MATERIAL

RAMONA — POR LINO PALACIO

AUTOMOVILISMO

BARDAHL
Tiene el producto que Ud. necesita para agregar al aceite, bencina y transmisión diferencial, caja de camiones, Diesel, motores nuevos, motores gastados, etc. La línea de aditivos Bardahl es usada por 60.000.000 de automovilistas en 73 países del mundo. Representantes exclusivos para Chile: IMPORTADORA LEON KAPLUN, S. A. C. — Arturo Prat 179 — Y exíjalos en todo el país en los buenos negocios del ramo.

AUTO-ELEC
LA CASA DEL DINAMO
Oscar Sánchez Morales
DIEZ DE JULIO 376 Teléfono 36955.
Baterías Auto, Elec Bocinas, Motores, Alternadores, Reguladores de voltaje. Especialidad en encendidos e instalaciones radios de automóviles.

Automóviles de ocasión

Ford Galaxie, 4 puertas	1961
Fiat 1100, 4 puertas	1961
Fiat Jardinera	1961
Ford Crown Victoria	1956
Ford Victoria	1956
Camioneta Morris Pick-up	1961

VENDE JORSACOR.— Avda. Bulnes 367

APRENDA A MANEJAR
en automóviles modernos, doble control; arreglar pannes motor; instrumentos; cambio ruedas; dirección; revisar en pozos de nuestros talleres, niveles. Precios más bajos. Compruébelo.
INSTITUTO "SAN MIGUEL"
SAN NICOLAS 1209 — Paradero 11 — Gran Avenida

VARIOS

CLINICA BOSTON
SERVICIO MEDICO DOMICILIARIO DE URGENCIA
LABORATORIO CLINICO
Atención permanente día y noche
ALAMEDA 1616 - FONO 81921

ANTEOJOS
MAMMERSLEY
AGUSTINAS 1090 ESQ. BANDERA
TEL.: 88075 - CASILLA 3898

JUNIO
cuarentos
Mervilles
RONDIZZONI ESQ. BEAUCHEFF

CONSTRUCCION

FIERRO
C.A.P. e IMPORTADO
PERFILES CAÑERIAS Y PLANCHAS
FERROGLOBO LTDA.
SANTA ROSA 2265 - FONO 52782

LIBROS

TEXTOS ESCOLARES
Y
Siempre novedades Chilenas y extranjeras en
LIBRERIA CULTURA
HUERFANOS 1179
Entre Morandé y Bandera

DE TODO... Y PARA TODOS

—Me parece que está tocando un punto de interés para el Jurado...

OPINION DE TEXANO

PAUL GETTY, uno de los industriales petroleros texanos más ricos del mundo, estuvo recientemente en Londres, donde un periodista le hizo una entrevista: "Si usted se retirara de los negocios y vendiera todas sus acciones petroleras, ¿sacaría usted, por lo menos, un millón de millones de dólares?", preguntó el reportero. Pensó un momento Paul Getty, y contestó: "Alrededor de esa cifra... Pero no se imagine usted que con ese dinero podría yo ir muy lejos."

LA HORA Y LA CORNETA

El músico Luis Armstrong se complace en relatar la siguiente anécdota de sus años iniciales: "Era yo tan pobre, que sólo tenía una corneta. Muchas noches, como carecía de reloj y deseaba saber la hora, me ponía a tocar la corneta desde la ventana de mi habitación. No faltaba inmediatamente alguien que, abriendo la suya, me gritara: "¿No le da a usted vergüenza de tocar a las cuatro de la mañana?". Sin embargo, ningún vecino tuvo el arranque de regalarme un reloj."

ZAPATERIA

CALZADO COLEGIAL
Cómprelo directamente en fábrica obteniendo GRAN ECONOMIA
Arturo Prat 1068

DEPORTES

ARMERIA SUIZA
ARTURO PRAT 60 - LOCAL 5
Ofrece a sus clientes
Artículos de pesca y caza. Especialidad en armas calibre 22. Cantimploras, morrales caza, escopetas todos los calibres. Compra toda clase de armas y municiones.
Reembolsos a provincias

CHEVRON MODELOS
PARA TODOS LOS GUSTOS
PIE E° 20
SALDO: FACILIDADES
RELOJERIA Gabor
ESTADO 48 - ESTADO 31

DEPORTES

NUEVO - NUEVO - NUEVO - NUEVO - NUEVO
TOTALMENTE NUEVO
CARTUCHO DE CAZA
F A M A E
POLVORA IMPORTADA — FULMINANTE IMPORTADO — PIDALO EXCLUSIVAMENTE EN
ARMERIA ITALIANA
AHUMADA Nº 64

ESCOLARES
BOLSONES PORTADOCUMENTOS ESTUCHES ETC.
PRECIOS DE FABRICANTES
FCA. DE MALETAS MUNDIAL 21 DE MAYO
ARTICULOS DEPORTIVOS CINTURONES GUANTES BILLETERAS ETC.
TODAVIA MANTENEMOS PRECIOS ANTIGUOS

MODAS

DELANTALES "LALA"
Son famosos por su confección fina. Siempre modelos nuevos.
Sección de Medida
Alameda 566
Fono 35389

DELANTALES
PARA TODOS LOS COLEGIOS DEL PAIS
Julio Serra
EL ARTE DE DELANTALES
SAN ANTONIO 520 DIAG. CERVANTES 630

MODAS Sarny
TRAJES PARA NOVIAS
VESTIDOS PARA MADRINAS Y FIESTAS
Av. Matta 1151 - fono 85180

Sala "Y
— Ahuma
Surtido
ropa
res
jidos
mejores
das,
TODA
DE ARTI
PARA

Radio-Televisión

TELEVISORES RCA
ENTREGA INMEDIATA
REFRIGERADORES PHILCO
ESTUFAS A PARAFINA Y GAS LICUADO
14 CUOTAS SIN PIE
CASA T. IVANOVIC
Sn. ANTONIO 282

Casa RADIO
ROMEL O RUBI
RADIO
TOCADISCOS
ARTEFACTOS ELECTRICOS EN GENERAL
TUBOS Y REPUESTOS
SAN DIEGO
TELEFONO

Ahora LONG PLAY LIQUIDAMOS
ORDINA
ALAMEDA 2981

TELEVISORES SANYO
ENTREGA
REFRIGERADORES
EN CERAMICA
14 CUOTAS SIN PIE
CASA IVANOVIC
Sn. ANTONIO

MONEDAS DE PLATA COMPRO

Pesos años 1837 al 1849	95.000
Pesos años 1853 al 1891	7.000
Pesos años 1895 al 1905	1.650
Pesos año 1910	1.250
Pesos años 1915 al 1917	700
Pesos años 1921 al 1927	500
Monedas de $ 5, año 1927	700
Monedas de $ 2, años 1902 al 1906	
Monedas de $ 0.50,	
Pesos Dávila, año 1932	
Soles peruanos 0.900	
Chauchas, diez centavos de plata, por peso	
NIQUEL, por cada un peso	
COBRE, por cada un peso	

Pagamos 10% más que la competencia. Tambien compramos OBJETOS DE PLATA, MONEDAS DE COLECCION Y BILLETES ANTIGUOS CHILENOS.

GRAN LABOR EN SECTORES POPULARES EFECTUA DIPUTADA BLANCA RETAMAL

En estrecho contacto con los pobladores y dirigentes está impulsando la solución de los problemas de las poblaciones y de los obreros de las comunas del Segundo Distrito

QUINTA NORMAL.— En estrecho contacto con los pobladores, dirigentes sindicales y autoridades municipales, la educadora y diputada Blanca Retamal Contreras, está dando una vigorosa tónica a las gestiones que se realizan para satisfacer las aspiraciones de progreso y bienestar de los habitantes del Segundo Distrito, cuyas poblaciones adolecen de grandes problemas, debido a que ellas fueron formadas por loteadoras de terrenos que no dieron cumplimiento a la Ley de Urbanización. Al mismo tiempo, se ha preocupado en forma especial de buscar la solución a los problemas educacionales, los cuales domina por su condición de maestra.

En esta comuna, en la última reunión del Centro de Padres y Apoderados de la Escuela Industrial Superior, el Presidente del Comité Pro Construcción del nuevo local, Alcalde de Quinta Normal, Luis Leiva Sáez, al dar cuenta de las gestiones realizadas ante el Ministro de Educación, Juan Gómez Millas, con elogiosas palabras, destacó la valiosa participación de la diputada Retamal, señalando que gran parte del éxito se debía al gran espíritu de trabajo y cooperación de ella.

Las Barrancas, donde ha un gran impulso a los de madres, en la actualidad se encuentra trabajando para obtener que en la población Ciudad Jardín Lo Prado se ejecuten diversas obras de adelanto, como alcantarillado, pavimentación de calles y abovedamiento de sus canales. Luego de asistir a una reunión de pobladores, en compañía del presidente de los pobladores, Oliverio Gálvez recorrió las calles imponiéndose personalmente de todas las necesidades de ese populoso sector obrero.

ACTUACION SINDICAL

En una jira realizada esta semana por las industrias Hirmas, de Renca, Pinturas Blundell y Copihue de Maipú, tuvo ocasión de conversar con los dirigentes sindicales y los obreros, imponiéndose de las condiciones de trabajo, de los sueldos que ganaban y los orígenes de sus conflictos, interviniendo de inmediato para ayudarlos a resolver sus problemas de acuerdo a sus aspiraciones.

En una breve conversación sostenida ayer con la diputada Rematal Contreras, expresó a LA NACION: "Estoy cumpliendo con el compromiso contraído al ser elegida diputado. Los habitantes del Segundo Distrito tienen muchos problemas que hay que ayudar a resolver, de acuerdo con lo deseos expresados por el Presidente Frei.. Como mujer puedo apreciar con mayor intensidad la repercusión que tiene en los hogares la falta de comodidades elementales de los cuales en la actualidad carecen muchos centros poblados por personas de modestos recursos, que además ven agravados sus problemas por la escases de medios económicos.

Esta razón, dice mientras se despide para acompañar a una delegación de pobladores, es lo que me da uerzas para luchar por el mejoramiento de los sectores populares de las comunas del Distrito".

VALPARAISO.— JORNADAS PARA COOPERATIVAS DE LA VIVIENDA.— Con asistencia de representantes de numerosas cooperativas de viviendas de esta provincia, de autoridades y de personeros de CORVI, se efectuó en este puerto una Jornada de Información para Cooperativas de Vivienda, durante la cual se dieron a conocer las metas trazadas por el Gobierno, en el aspecto habitacional, y se estudió la forma en que deben actuar las Cooperativas para obtener la amplia realización de sus anhelos. En el grabado, aparece la Mesa que presidió el acto de inauguración de estas Jornadas, efectuado en el auditórium de la Cámara de Comercio de Valparaíso: hace uso de la palabra el delegado regional de CORVI, Germán Muñoz Valdivieso, y a su izquierda está el Intendente de la Provincia, Enrique Vicente; el Jefe del Subdepartamento de Cooperativas, Sergio Carvallo, que asistió en representación del vicepresidente Horacio Lira; y el Alcalde Juan Montedónico. A la izquierda aparecen Gabriel Urrutia, jefe del Departamento de Autoconstrucción, y Nolasco Aravena, jefe de la Sección Difusión y Educación de la oficina Cooperativa de CORVI.

Aquí... el Puerto

TROFEOS A SCOUTS QUE AYUDARON A DAMNIFICADOS. — En la mañana de ayer se efectuó, en el Teatro CRAV, de Viña del Mar, un acto para distinguir a los scouts que colaboraron abnegadamente en la ayuda a los damnificados del terremoto del 28 de marzo. Presidieron este acto el Comisionado Nacional de Adiestramiento, Antolín Miqueles; el Comisionado Nacional, Juan 2.o Díaz; el presidente provincial, Guillermo Riquelme, y otros jefes del scoutismo. El Comisionado Nacional, señor Miqueles, colocó los parches e insignias de "Servicios Distinguidos" a los jóvenes que se destacaron en la obra en favor de los damnificados de Viña del Mar y otras ciudades; y, enseguida, realizó la investidura de Guía de Madera al Jefe Scout del Grupo Liceo de Viña del Mar, Leularo Canales, quien ha cumplido con todos los requisitos que se necesitan para obtener este máximo galardón del scoutismo mundial. Finalmente, se desarrolló un variado programa artístico.

SESION EXTRAORDINARIA MUNICIPAL.— Para el miércoles próximo, a las 18 horas, el Alcalde, Juan Montedónico, convocó, a la Municipalidad de Valparaíso a una sesión extraordinaria para tratar la misma tabla confeccionada para la sesión del miércoles último, la que fracasó por falta de quórum. En el momento de reclamarse de la hora, sólo estaban presentes el alcalde y los regidores Adolfo Airola; Víctor Purcell y Sergio Cabrera Llona, llegando instantáneamente los regidores Carlos Andrade, Antonio Tavolari y Víctor Burchuma.

NUEVA POBLACION EN VIÑA.— Para hoy se espera la llegada de arquitectos de la Fundación de Viviendas de Emergencia para estudiar la construcción de una población de 28 viviendas en el sector Las Petras, en terrenos que ha cedido la Armada en Concón para este objeto, y a las cuales serán trasladadas otras tantas familias que están amenazadas de lanzamiento.

Estos mismos arquitectos estudiarán la construcción de una población que llevará el nombre de "Eduardo Frei", en Viña Alto.

Diputada Blanca Retamal

Remodelación de Gran Parte del Plan de Viña del Mar Acordó la Municipalidad

También se canalizaría el estero Marga-Marga, obteniéndose así terrenos para extender la Avenida Marina a lo largo de la ciudad y para efectuar numerosas construcciones. Cuenta del Alcalde sobre sus gestiones ante el Gobierno y acerca del proyecto de reconstrucción, fue aprobada unánimemente. Puente Capuchinos se encuentra en peligro de derrumbes

VALPARAISO.— La remodelación de gran parte del plan de Viña del Mar y la canalización del estero Marga-Marga, fueron algunas de las materias de gran interés que fueron propuestas y analizadas en una sesión celebrada anteoche por la Municipalidad de la ciudad-jardín.

En el desarrollo de la sesión, el Alcalde Juan Andueza dio una cuenta amplia de las diversas gestiones que ha hecho en Santiago en favor del progreso de la comuna, y se refirió al proyecto de reconstrucción de la zona que fue afectada por el sismo del 28 de marzo último. Dijo el Alcalde que, en general, este proyecto que pronto será ley, contempla disposiciones normativas, y que faculta al Presidente de la República para que establezca, posteriormente, por medio de Decretos Supremos, las obras que deberán realizarse en cada punto, de acuerdo a los fondos con que se cuente. Agregó que, entre sus gestiones ha estado la de conseguir la cantidad de 1.500.000 escudos para reconstruir los bienes municipales, afectados por el sismo, la que se encuentra bien encaminada.

En forma especial, señaló el Alcalde Andueza, que había solicitado al Ministro de Obras Públicas que en el plan de reconstrucción se incluya la remodelación del sector situado al Oriente de la Plaza Sucre, es decir, entre esa plaza, el puente Ocoa, el estero y la calle Alvarez, como también la Población Vergara, en Santa Inés, por ser esos lugares de edificación muy antigua y encontrarse en mal estado.

La exposición del señor Andueza fue aprobada unánimemente, agregándose a su iniciativa diversas ideas urbanísticas. Así, por ejemplo, el regidor Salvador Gutiérrez, propuso la canalización del estero Marga-Marga, con lo que quedarían amplios terrenos de gran valor para nuevas construcciones, y se extendería, al mismo tiempo la Avenida Marina desde la calle Ecuador hasta el puente Ocoa, creándose así una nueva arteria junto al estero, similar a la norte, que además de su belleza, descongestionaría el tránsito de las calles Valparaíso, Arlegui y otras del centro comercial de Viña. También propuso el regidor Gutiérrez cambiar el emplazamiento actual de la Estación de los Ferrocarriles de Viña, por ocupar una enorme extensión en pleno centro, pudiendo aprovecharse sus terrenos en modernos edificios.

PUENTE CAPUCHINOS

A indicación del regidor Jorge Rodríguez Peña se acordó estudiar de inmediato las condiciones de estabilidad en que se encuentra el llamado Puente Capuchinos, es decir, el paso elevado sobre la línea de ferrocarril en que comienza la variante por Caleta Abarca del camino de Valparaíso a Viña. Recordó el regidor Rodríguez Peña que la Cámara Chilena de la Construcción ha hecho presente que los materiales de ese puente han llegado a una etapa de "fatiga" por efecto del tiempo, por lo que sus bases carecen de la estabilidad necesaria para una obra de tan intenso tráfico como esta, lo que acarrea una situación de suma gravedad.

COMISION ESPECIAL

Por iniciativa del regidor Emilio Puebla, se resolvió designar una comisión, integrada por el Alcalde, por regidores y por funcionarios de la Dirección de Obras Municipales, para que, de acuerdo con las ideas aprobadas, estudie las obras de remodelación que serán incluidas en el plan que se llevará a cabo en conformidad a la futura Ley de Reconstrucción.

Estadio Playa Ancha será ampliado para 21.000 personas

Municipalidad porteña pide préstamo ante la Asociación Central de Fútbol para construir 6.000 asientos numerados más. Juntas de Vecinos agradecen obras urbanísticas al Alcalde, Juan Montedónico

VALPARAISO.— Las tribunas numeradas del Estadio Valparaíso o Playa Ancha, aumentadas en tres mil, con lo cual capacidad de este campo de juego se ampliaría a mil personas. Para financiar este proyecto el Alcalde de Valparaíso, Juan Montedónico, autorizó al Administrador del Estadio, Luis Pérez, para que realizara gestiones ante la Central de Fútbol de Santiago con el objeto de obtener un préstamo, el que se cancelaría con el 10% de las entradas que produzca el mismo estadio.

El señor Pérez ya inició estas gestiones en un viaje que realizó a Santiago y ellas serán concretadas el domingo próximo, cuando los dirigentes de la Asociación Central de Fútbol asistan al Estadio Sausalito, y se fije una entrevista con el Alcalde señor Montedónico para finiquitarlas.

Las ampliaciones del estadio serían totalmente terminadas si se espera que el próximo año la cancha de fútbol en condiciones de jugar se reabriría, lo que se efectuar el próximo

AGRADECEN AL ALCALDE

Juntas de Vecinos de Alegre y Concepción una nota al Juan Montedónico patentiza la solución que a los numerosos problemas de carácter urbanístico existían a ese sector de Valparaíso. Expresan la toxa que es la primera en muchos años que alguien se ocupa de los problemas de esos cerros y que vienen para estudiar y buscar el terreno mismo las obras que, en este caso, ya han puesto en ejecución. Dan sus agradecimientos al Subrogante de la Aseo Municipal, Miranda, por la eficacia con que realizó la "operación barrido".

PAVIMENTACION EN CERRO ESPERANZA

Arquitecta Otto Koerbler obras de pavimentación de la calle Toro Zambrano y de un sector de Durazno, hasta la Plaza Manuel Rodríguez, con lo cual se abre una segunda vía de acceso al Cerro Esperanza, amplio sector en el que viven más de 40 mil personas. Este Cerro fue visitado personalmente por el Alcalde Montedónico para estudiar y disponer la mejor ejecución de diversas obras.

Se estudiará hoy distribución de productos del mar

VALPARAISO.— El Alcalde Juan Montedónico, ha convocado para las 11 horas de hoy a una reunión especialmente destinada a estudiar un plan de fomento y distribución de los productos del mar en esta ciudad. Concurrirán a esta reunión diversos regidores, los dirigentes de la caleta El Membrillo, de los mercados del puerto, representantes de la Sociedad Auxiliar de Cooperativas Pesqueras (PESCOOP), funcionarios de DIRINCO, y otros personeros relacionados con la comercialización de estos productos.

De acuerdo con lo manifestado por el alcalde Montedónico a LA NACION, existe el propósito de facilitar la comercialización evitando la acción de múltiples intermediarios que encarecen los productos hasta en un 1.100% sobre su precio original.

LUCILA DURAN OFRECERA UN RECITAL EN ESCUELA NAVAL

VALPARAISO.— La recitadora porteña Lucila Durán, después de realizar una exitosa jira por diversos países del continente, se encuentra dando un ciclo de recitales en Valparaíso y Viña del Mar, el que próximamente extenderá a Quintero, Quilpué, Villa Alemana y otras ciudades de la provincia a pedido de las autoridades e instituciones culturales de esas localidades.

El martes próximo Lucila Durán ofrecerá un recital, a las 19 horas, en el Salón de Actos de la Escuela Naval "Arturo Prat", dedicado a los cadetes, profesores y dirección de ese establecimiento.

El programa comprenderá poesías de D'Halmar, Meza Fuentes, Pedro Prado, Daniel de la Vega, Julio Barrenechea, Pezoa Véliz, Oscar Castro, Nicolás Guillén y Romances anónimos españoles.

ESPECTACULOS DE HOY EN VALPARAISO

AVENIDA.— La señora y sus maridos y Almas perdidas.
BRASILIA.— La reina del Chantecler.
COLON.— Las memorias de Chaplin.
CONDELL.— El pícaro seductor y Los recién casados.
IMPERIO.— A hierro y fuego y Los canallas.
METRO.— Nunca comprarás mi amor.
PACIFICO.— La reina del Chantecler.
REAL.— La Pupa.
VALPARAISO.— Papá Ganso.
VICTORIA.— Cuatreros y Al este de Sumatra.
VELARDE.— Un loco con suerte.

EN VIÑA DEL MAR

OLIMPO.— Una pareja.
ORIENTE.— Cuatreros y Al este de Sumatra.
REX.— Don Juanes de la Costa Azul.
RIALTO.— El hombre pacífico y Perro Mundo N.o 2.

Elementos divisionistas provocan paro en obras portuarias: Valpso.

Pretenden perturbar gestiones sobre pago de reajuste y regalías que efectúa directiva mayoritaria elegida en el reciente Congreso de Talcahuano

VALPARAISO.— Un paro de dos horas en los turnos de la mañana y de la tarde en las obras del puerto declararon ayer los obreros portuarios de Valparaíso, como un modo de presionar para obtener el reajuste ordenado en la Ley 16.250, el que debe hacerse con cargo a un fondo general dispuesto con este objeto.

En círculos de los propios obreros portuarios se manifestó el malestar que ha producido este paro, ya que se le considera como una maniobra política de los elementos que dividieron el reciente Congreso Portuario efectuado en Talcahuano, en el que quedaron en minoría.

En ese torneo, diez de los doce puertos en que actúa la Empresa Portuaria de Chile, formaron una directiva mayoritaria y sólo dos, Valparaíso y Talcahuano, se agruparon en la minoría.

En el caso actual, la Empresa Portuaria ha estado tratando con la directiva mayoritaria una fórmula para efectuar el reparto legal de fondos, es decir, para pagar el reajuste y una regalía, sobre lo cual ya hay acuerdo, de modo que la cancelación se podrá hacer la semana próxima. A pesar de ello, los elementos divisionistas provocaron el paro durante dos horas en la mañana y dos en la tarde, aunque bien saben que la directiva mayoritaria tiene solucionado este problema.

Las labores del puerto, en tierra y en los barcos, estuvieron paralizadas de 10 a 12 y de 16 a 18 horas de ayer, con el consiguiente perjuicio para la economía general de la zona.

ARREGLO DEL CONFLICTO

En una reunión celebrada entre los ejecutivos de empresa y dirigentes de la Sociedad "Mariano Valenzuela", los obreros acordaron poner fin a esta huelga ilegal y recibir un anticipo que se cancelaría el sábado, a cuenta del reajuste.

FARMACIAS DE TURNO PARA HOY Y MAÑANA EN VALPARAISO

HOY.— Meyer, en calle Cochrane 285.
Americana, en calle Independencia 1702.
Munich, en calle Victoria 2811.

MAÑANA.— Serrano, en calle Serrano 440.
El Sol, en calle Independencia 1896.
Mabey, en calle Av. Argentina 799.

En San Bernardo inaugurarán dos nuevos locales escolares

A la ceremonia concurrirán el Subsecretario de Educación, Patricio Rojas; la Gobernadora Departamental, Daniiza Vilches de Ziomi, autoridades locales y pobladores

SAN BERNARDO.— Mañana sábado 19, a las 11 horas se efectuará en esta localidad la ceremonia de inauguración de dos nuevas escuelas del plan de construcciones escolares del actual Gobierno.

Una de dichas escuelas fue construida en los terrenos que fueron donados por el Consejo de Administración de la Cooperativa "General Benjamín Viel", predio que tiene una superficie de cuatro mil metros cuadrados.

El espíritu de cooperación de la institución antes nombrada ha sido elogiosamente comentado en todos los círculos de la ciudad, ya que han cooperado en todo momento con el nuevo plan educacional.

La actual directiva de la Cooperativa "General Benjamín Viel", está formada por las siguientes personas: presidente, Esaú Ramírez Zúñiga; vicepresidente, Osvaldo Cifuentes; secretario, Víctor Ruiz; tesorero, Jorge Guzmán; vocal, Jorge Moreno.

Director de la nueva escuela será designado el profesor José M. Albarracín.

Además, el mismo sábado se inaugurará otra escuela en la población "Hugo Gálvez", compuesta de cuatro salas de clases, cuya Directora será Alicia Ruiz.

La construcción de estos planteles educacionales, ha sido posible gracias a las gestiones de la Gobernadora, Daniiza Vilches de Ziomi y del Inspector de Distrito, León Muñoz Romero.

Al acto de inauguración concurrirá el Subsecretario de Educación, Patricio Rojas y otras autoridades educacionales.— (ALBARRAN B., Corresponsal).

DIRECCION DE APROVISIONAMIENTO DEL ESTADO

POR ADQUISICION DE FORMULARIOS

Llámase PROPUESTA PUBLICA N.o 157, por adquisición de formularios, que se indican, destinados a la CAJA DE PREVISION DE EMPLEADOS PARTICULARES:

1.000	Blocks	Form.	N.o 30	4.000	Blocks	Form.	N.o 75
1.000	Blocks	Form.	N.o 74	25.000	Tarjetas	Form.	N.o 110
1.000	Hojas	Form.	N.o 76	250	Blocks	Form.	N.o 232
1.000	Blocks	Form.	N.o 81	10.000	Formls.	Form.	N.o 242
1.000	Blocks	Form.	N.o 86	100.000	Sobres	Form.	N.o 249
100	Blocks	Form.	N.o 128	100	Blocks	Form.	N.o 250
1.000	Blocks	Form.	N.o 223	100	Blocks	Form.	N.o 261
1.000	Blocks	Form.	N.o 253	200	Blocks	Form.	N.o 284
1.000	Blocks	Form.	N.o 459	200	Blocks	Form.	N.o 285
1.000	Blocks	Form.	N.o 501	50	Blocks	Form.	N.o 316
1.000	Blocks	Form.	N.o 501-A	50	Blocks	Form.	N.o 354
1.000	Blocks	Form.	N.o 502	30	Blocks	Form.	N.o 565
1.000	Blocks	Form.	N.o 505	30.000	Hojas	Form.	N.o 602
1.000	Carpetas	Form.	N.o 506	10.000	Carpetas	Form.	N.o 692
1.000	Blocks	Form.	N.o 580-A	200	Blocks	Form.	N.o 765-A
100	Blocks	Form.	N.o 641	20.000	Tarjetas	Form.	N.o 815
100	Blocks	Form.	N.o 664	10.000	Etiquetas	Form.	N.o 816
1.000	Blocks	Form.	N.o 737	100	Blocks	Form.	N.o 880
1.000	Jgs. Carp.	Form.	N.o 767	600	Blocks	Form.	N.o 136
100	Carpetas	Form.	N.o 863	3.000	Tarjetas	Form.	N.o 168
100	Jgos.-Ind.	Form.	N.o 1026-A	20.000	Carpetas	Form.	N.o 350
100	Blocks	Form.	N.o 689	100	Blocks	Form.	N.o 950
100	Blocks	Form.	N.o 1-F	30.000	Tarjetas	Form.	N.o 970-A
		Form.	N.o 48				

Las Propuestas se abrirán en la Dirección de Aprovisionamiento del Estado —Huérfanos 1052, Sala de Propuestas, 4.o piso, el día 2 de julio de 1965, a las 12 horas.

Bases y Antecedentes pueden solicitarse en el Departamento de Adquisiciones —Sección Imprenta— de esta Dirección.

Para retirar Bases y Antecedentes es necesario estar inscrito en la Declaración de Imprenta de esta Dirección.

La Dirección de Aprovisionamiento del Estado no aceptará alzas de precios superiores a los márgenes sustentados por la política económica del Supremo Gobierno.

EL DIRECTOR

ULTIMAS HORAS

PREMIO MAYOR 400 MILLONES

10.200 premios en sólo 45 mil boletos

VIGESIMO E.o 2 LOTERIA de Concepción ENTERO E.o 40

4) Automóviles, garajes

N. S. U. 1965, NUEVO CON PATENTE, facilidades, Alameda 2488. C. 19/4.

OPEL "REKORD", 1964, NUEVO, cuatro puertas, equipados, Alameda 2488. C. 19/4.

CHEVY 2.o "NOVA", 1964, NUEVOS todo equipo, facilidades. C. 19/4.

N.S.U. "PRINZE", 1964, EQUIPADO como nuevo Alameda 2488. C. 19/4.

STUDEBAKER "LARK", 1964, 4 puertas, equipado como nuevo Alameda 2488. C. 19/4.

SIMCA "1.000", 1963, 4 PUERTAS, como nuevo, Alameda 2488. C. 19/4.

N. S. U. "PRINZE", 1963, EQUIPADO, poco uso, Alameda 2488. C. 19/4.

VAUXHALL "VICTOR", 1963, 4 puertas, nuevo, Alameda 2488. C. 19/4.

FIAT "2.100", 1961, 4 PUERTAS todo equipado flamante Alameda 2488. C. 19/4.

VOLKSWAGEN, 1961, REVISADO, equipado como nuevo, Alameda 2488. C. 19/4.

TAUNUS "17M", 1961, 2 PUERTAS equipado, flamante, Alameda 2488. C. 19/4.

CHEVROLET "IMPALA" 1964, 4 puertas, sin pilares como nuevo, Alameda 2488. C. 19/4.

JEEP "WILLYS", 1960, REVISADO íntegramente, Alameda 2488. C. 19/4.

FIAT "500", 1960, BUEN ESTADO, Alameda 2488. C. 19/4.

N. S. U 1960, EQUIPADO, REVISADO, Alameda 2488. C. 19/4.

TAUNUS 12M, 1960, EQUIPADO, como nuevo, Alameda 2488. C. 19/4.

FORD "RANCHERO" 1957, DOBLE cabina equipado. Alameda 2488. C. 19/4.

THAMES "FURGONETA" 1957, doble asiento, Alameda 2488. C. 19/4.

FORD "STATION", 1955, ORIGINAL, equipado, Alameda 2488. C. 19/4.

CHEVROLET STATION, 1954, REVISADA como nueva, Alameda 2488. C. 19/4.

OLDSMOBILE, 1954, 2 PUERTAS, revisado, Alameda 2488. C. 19/4.

CADILLAC, 1954, 4 PUERTAS, como nuevo, Alameda 2488. C. 19/4.

FORD "ZEPHY", 1954, 4 PUERTAS, especial taxi, Alameda 2488. C. 19/4.

NASH 1949, 4 PUERTAS, REVISADO, Alameda 2488. C. 19/4.

CHEVROLET "CAMIONETA" 1965, 500 kilos, nuevas equipadas, Alameda 2488. C. 19/4.

STUDEBAKER, 1964, CAMIONETA 500 kilos, como nueva, Alameda 2488. C. 19/4.

PRINCE "CAMIONETA", 1961, 1.500 kilos, revisada, Alameda 2488. C. 19/4.

CHEVROLET CAMIONETA, 1961, Apache 20, 1.000 kilos, equipada Alameda 2488. C. 19/4.

FARGO "CAMION", 1961, 3.000 kilos, flamante, Alameda 2488. C. 19/4.

MORRIS CAMIONETA, 1961, 2.500 kilos, petrolera, Alameda 2488. C. 19/4.

FIAT "CAMION", 1958, 10.000 KILOS petrolero. Alameda 2488. C. 19/4.

CHEVROLET "CAMIONETA" 1957 2.500 kilos, como nueva, Alameda 2488. C. 19/4.

FIAT "CAMIONETA" 1957 500 kilos, impecable, Alameda 2488. C. 19/4.

MORRIS "CAMIONETA", 1955, 500 kilos, revisada, Alameda 2488. C. 19/4.

FORD "CAMION", 1956, F. 600 revisado, Alameda 2488. C. 19/4.

VENDO UN JUEGO DE PISTONES para camión Super Buick, modelo 1957, en E° 180, standard, para encamisar dimensiones 13 centímetros, por 3 pulgadas 3/4. Verlo y tratar con el dueño, en Bernardo Morales N.o 3289, por San Joaquín, altura 150, San Miguel. Z. 17/4.

8) Arriendos Ofrecidos

ARRIENDO UN DEPARTAMENTO interior, Avda. La Marina 1386, fono 569525, (verlo en las mañanas). Z-20/8

9) Compraventas varias

MECHAS VALOR, INGLESAS, SAN Antonio 378, Local 19. A. 23/9.

DE OCASION SE VENDEN DOS equipos electrónicos para guitarra eléctrica. Tratar Ramón Subercaseaux 3167, por Rondizzoni. Z. 30/9

CALCETINES DE LANA, DOS PARES, 3.000, 4.000, 5.000, 6.000 y 7.000. García Reyes 428. A. 3/9.

10) Construcción y sus materiales

PARA CORTINAS METALICAS puertas plegables y mallas transparentes, reparaciones domicilio atención a provincias Atención especial para zona terremoto. Solicita cotizaciones módicas a Rivadeneira, Arturo Prat 1444. Teléfono 565171, Casilla 3106, Santiago. C. 23/10.

GASFITERIA EN GENERAL, CAlifonts, techumbres, cañerías. Fono 87970. Brasil 863. A. 18/10.

GRATIS estos MATERIALES para Ud.

ESTUDIE un curso y recibirá un EQUIPO PRACTICO

Mándenos el cupón y le enviaremos GRATIS el libro "GUIA DE ENSEÑANZA"

PIDA ESTE LIBRO GRATIS

ESCUELAS LATINO-AMERICANAS ESTADO 337 - 5.° PISO - OF. 519 - CLASIFICADOR 862 - SANTIAGO

ENVIE EL CUPON HOY MISMO

ESCUELAS LATINO-AMERICANAS (Residencia por Correo)

Estado 337 - 5.° Piso - Of. 519 - Clasificador 862 - Stgo.

Sírvase enviarme GRATIS el libro "GUIA DE ENSEÑANZA"

Nombre .....

Domicilio .....

Ciudad .....

Curso que le interesa .....

14) Estatutos y legales

REF. SOLICITAN MERCED DE Agua para uso industrial.— Señor Gobernador de Ovalle: Alberto Sotta Barros, en representación legal de la Cía. Minera de Panulcillo, domiciliado en Santiago, Agustinas N.o 1070, Of. 414, al señor Gobernador respetuosamente expone: Que viene a solicitar una nueva merced de agua para usos industriales, que se capta de la napa subterránea de la zona de la localidad de Lagunillas, comuna de Ovalle. Para tal efecto doy a Ud. los antecedentes que siguen: a) La cantidad de agua que solicita es de 6 litros (seis) por segundo; b) La ubicación precisa de la captación está dentro de la propiedad de la Cía. Minera de Panulcillo, comuna de Ovalle, localidad Lagunillas, Bijuela Santa Ana, cuyo plano se acompaña; c) La localidad de agua se empleará en el beneficio de minerales cuprífera en la ampliación de la Planta de la Compañía Minera de Panulcillo efectuada últimamente y financiada por la Corporación de Fomento. La mayor parte del agua se restituirá a la napa sin residuos industriales a través de tranques filtrantes. Acompaño los siguientes documentos: 1) Certificado de inscripción de domicilio vigente de la propiedad; 2) Un plano de construcción en que se detallan: a) La situación de las obras proyectadas, con punto de referencia conocidos; b) Características generales y detalles de la captación; c) La curva de prueba de pozo construido. Por tanto, ruégoles el señor Gobernador se sirva ordenar la publicación de la presente solicitud por nuestra cuenta y por 3 días consecutivos, en dos diarios distintos de la comuna de Ovalle, que sean matutinos y de formato grande. Además ruego a US. se sirva elevar estos antecedentes al Ministerio de Obras Públicas y pagado treinta días después de la última publicación en caso de haber oposición, y si no las hubiere poderlas contestar, poniéndolas en conocimiento de los solicitantes.— Al señor Gobernador del Departamento de Ovalle, don Waldo García Pacheco. Presente. C. 19/4.

LIBRETA AHORRO, BANCO ESTado 254254, Gmo. Rivas Chávez extraviada. Queda nula. A-19/14

HABIENDOSE EXTRAVIADO LIbreta CORVI perteneciente a Isaías Osses Binojosa, Banco del Estado, Bandera, queda nula por aviso correspondiente. A-19/14

HABIENDOSE EXTRAVIADO LIbreta CORVI N.o 14860, perteneciente a Rosa Ortega Ulloa, queda nula por aviso correspondiente. A. 18/14.

HABIENDOSE EXTRAVIADO LIbreto cheques Serie A-2 N.o 37008 al 370025, del Banco Israelita, queda nulo por haberse dado el aviso correspondiente. A. 18/14

QUIEBRA AURELIO DELGADO Zúñiga, Quinto Juzgado Civil de Mayor Cuantía.— Por resolución de fecha 28 de septiembre de 1963, se tuvo por propuesta como fecha de cesación de pagos el día 30 de junio de 1961, en que se hizo exigible la letra de cambio por E° 1.132,34 verificada por don Roberto Calvo Bobadilla.— El secretario. C. 15, 16, 18/14

QUIEBRA: EUGENIO RODRIGO Hernández. Juzgado Civil de Mayor Cuantía de San Miguel. Resolución de 24 de abril de 1965. A-12-14-15-16-18/14

QUINTO JUZGADO CIVIL CONcedió posesión efectiva herencia Rosalino Vivanco Sepúlveda a María Celia y Mirta Janet Vivanco Concha, sin perjuicio derechos cónyuge Celia Rosa Concha Flores. Inventario solemne practicaré al actual, 15 horas.— Secretario. A-16-18/14

QUINTO JUZGADO CIVIL CONcedió posesión efectiva herencia Luis Cárate Morales a Decia Cárate Segura, sin perjuicio derechos cónyuge Rosa Segura.— Secretario. A-16-18/14

QUIEBRA SOCIEDAD COM. YAgat Ltda.— Primer Juzgado Civil de Mayor Cuantía de Santiago. Resolución de 22 de marzo de 1965, declaró en quiebra a la Soc. Com. Yagat Ltda., domiciliada en Ahumada N.o 131, oficina 518 y calle Jofré N.o 468. Quienes tengan bienes o papeles pertenecientes al fallido deben entregarlos, dentro de tercero día al Síndico bajo pena ser considerados encubridores o cómplices quiebra. Adviértese al público no debe pagar ni entregar mercaderías al fallido, bajo pena nulidad de los mismos. Acreedores residentes en Chile deben verificar créditos y preferencias dentro treinta días bajo apercibimiento legal. Notificaciones por avisos se harán en el diario "La Nación".— Secretario. C. 16, 18, 19/14

QUINTO JUZGADO CIVIL CONcedió posesión efectiva herencia Cleria del Carmen Rocha Rojas a cónyuge, Juan Bautista Mas Delage, como cesionario derechos Juan Héctor, María Antonieta, Silvia Sofía Magdalena y Daniel Marcelo Mas Rocha, sin perjuicio sus derechos.— Secretario. A. 16, 18, 19/14

DIRECCION DE APROVISIONAMIENTO DEL ESTADO

VESTUARIO Y CALZADO

SOLICITASE PROPUESTA PUBLICA N.o 159, POR LO QUE A CONTINUACION SE INDICA, DESTINADO AL SERVICIO DE PRISIONES:

1.200 UNIFORMES DE PAÑO.
1.310 CAPOTES ABIERTO GRIS VERDE DE PAÑO.
4.160 CAMISAS BLUSONES GRIS PERLA.
2.762 PARES DE ZAPATOS REBAJADOS.

BASES y demás antecedentes pueden solicitarse en el Departamento de Adquisiciones, Sección Propuestas Públicas y Compras en el Extranjero de esta Dirección, de 9.30 a 12 horas.
La Propuesta se abrirá en presencia de los interesados, en la Sala de Propuestas de esta Dirección, en calle Amunátegui N.o 66, 4.o piso, el día

30 de junio de 1965, a las 16.30 horas.

EL DIRECTOR

IMPORTANTE: La Dirección de Aprovisionamiento del Estado no aceptará alzas de precios superiores a los márgenes sustentados por la política económica del Supremo Gobierno.

GUIA PROFESIONAL

MEDICOS

DOCTORA NAVARRETE

Señoras: Obstetricia, Ginecología. Vicuña Mackenna 923. Teléfono 25912. Consultas de 16 a 19 horas. GP. C. H.O.

DR. HERNAN DEL PINO
Enfermedades de Niños.
Rayos X.

Consulta de 14 a 16 horas, Mac-Iver 142, 2.o piso, Oficina 204. Fono 393691. Martes, jueves y sábado.
Domicilio: Fono 496745. Pedir hora.

DR. ZOLTAN BERNATH
Enfermedades alérgicas.
Asma crónica.
Consulta: Pedro León Ugalde 96, Departamento 71. Fono 86369. De 15 a 19 horas. GP. 14-6.

DR. GASTON RAMIREZ
Piel. Manuel Rodríguez 58.
Fono 68828.
H.O. C. PG.

Dr. MICHEA
Enfermedades nerviosas.
Brasil 75 — 5-7 — Fono 66897. GP. 26-6.

DR. VARAS ESPEJO.
Medicina interna, Endocrinología. Exclusivamente sábados: 3 a 6 P. M.
Mac Iver 175, Depto. 86.
Teléfono 397580. GP. 8-11

DOCTOR MARIO PENNA
Cardiología. Electrocardiógramas. Miraflores 269, fono 32368. GP. 22-VI.

DR. JOSE FROIMOVICH
Medicina, geriátnica, vejez, Avenida Bulnes 377, Departamento 605. Fono 67176. GP. 30-6

DR. ABRAHAM WAISSBLUTH
Especialista Corazón Pulmón, Estómago, Higado, Rayos X. Consultas: República N.o 68 Santiago. Teléfono 94892-465451. Atención de 16 a 19 horas. GP. 11/12

OCULISTAS

DOCTORA TOBAR

Moneda 1040, Of. 1203.
Fono 64837.

Consultas: 6-7.30 P. M.
Sábados: 12-13 P. M. GP. 11/8

PRACTICANTES

LUIS ALDUNATE
Practicante.
Inyecciones, Curaciones. Atención domiciliaria, Edificio Waldorf, Ahumada 131, Oficina 915, Fono 60828.

PEDICUROS

AVILES
Av. Cumming 662.
Indoloro tratamiento. También domicilio, urbanos, rurales. 65842, llamarlo. GP. 19/VII.

ABOGADOS

SANCHEZ DEL POZO
Especialmente asuntos matrimoniales, posesiones efectivas, particiones, alimentos, rectificaciones nombres. Cobranza, cheques. Moneda N.o 1137, Oficina 78. Teléfono 80813. H-O C. GP.

RAQUEL ROGAN B.
Abogado.
Toda clase de asuntos. Compañía 1048, 9.o piso, departamento "A". Fono 84944. Horas 18 a 20.

ELIAS NEGHME RODRIGUEZ
Juicios civiles y comerciales. Ahumada 131, Oficina 318. Teléfono 88387. GP. 9-7

JAIME SILVA FONCEA
Abogado.
Fonos 89038 — 392288.
Huérfanos 979, oficina 829. GP. A.16

VICENTE QUEROL CABRERA
Abogado.
Agustinas 1235, Oficina 601.
Teléfono 68829.
Horas: 11 a 13 y 18.30 a 20. GP. A.16

CONTADORES

J. E. ALVAREZ I.
Oficina Contable.
Teatinos 371 — Primer piso. Oficina 57. GP.11/8

MATRONAS

SEÑORA PHERINY
Lord Cochrane 114.
H.O. C. GP.

DENTISTAS

DENTISTA RODRIGUEZ
Extracciones, prótesis inmediatas, coronas, fundas. Rapidez. Compañía 1068, Oficina 1103. Fono 85702. GP. 30/6

Prótesis dentales. Reparaciones inmediatas.
CLINICA DENTAL CENTRAL
Fono 85702, edificio, Teatro Plaza, Compañía 1068, Oficina N.o 1103. GP. 30/6

Prótesis dentales, soldaduras, reparaciones inmediatas.
CLINICA DENTAL EDWARDS
Pasaje Agustín Edwards 29, entrepiso 111. Entrada por Ahumada 312, fono 67378. GP. 30/6

SOLDADURAS DE PLACAS ENTREGA, 30 MINUTOS
Molina 12, esquina Alameda. Dr. FROIMOVICH. Fono 96536, sábados abierto todo el día. GP. 11/12

OPTICA

LENTES DE CONTACTO BAJO prescripción médica. Optica ANDRES HAMMERSLEY Bandera 183, (Subterráneo). Fono 88243. 6-VII-65 GP.

TRADUCTORES

BURLEIGH
Traducciones técnicas, científicas, jurídicas, comerciales, literarias. Inglés, francés-castellano, castellano, francés-inglés. Teléfono 495332. GP. 19/8

Por cada aviso económico que Ud. coloque en "La Nación" recibirá un sobre de

Shampoo Festival MR

obsequio de Productos CARAVANE y de los avisos económicos de LA NACION

Atención al comercio: fono 492960

14) Estatutos y legales

QUINTO JUZGADO CIVIL CONcedió posesión efectiva herencias Adolfo Siri Gaghiardo y Rosa María Martínez Sambola a Iris Andrea, Rosa Camila y Adelaida Monserrat del Carmen Siri Martínez.— Secretario. A. 16, 18, 19/14

QUINTO JUZGADO CIVIL CONcedió posesión efectiva herencia Adelaida Gamelli Aliaga a Julio Héctor, Salvador Luis, Ernesto y Aurora Gamelli Aliaga, última también como cesionaria derechos Enrique Gamelli Aliaga.— Secretario. A. 16, 18, 19/14

QUIEBRA SOCIEDAD SERVICIOS Marítimos y Aduaneros "Servimar" Ltda.— Quinto Juzgado Civil de Mayor Cuantía de Santiago tuvo por agregada ampliación de inventario con fecha 1.o de junio de 1965. C. 15, 16, 18/14

QUINTO JUZGADO CIVIL CONcedió posesión efectiva Teresa Barias González, a María Adriana, César Orlando, Raúl Franklin y Olivia de las Mercedes Castro Castro y Francisco Eugenio, Héctor Nicomedes Gustavo, Ema Leontina, José Luis, Leobaldo Enrique y Andrés Felipe Barias Briceño; posesión efectiva herencia María Barias González, concedióse a María Adriana, César Orlando, Raúl Franklin y Olivia de las Mercedes Castro Castro. Posesión efectiva herencia Trinidad del Carmen Barias González concedióse a todos mismos herederos indicados anteriormente; posesión efectiva herencia Cecilia Barias González concedióse a María Adriana, César Orlando, Raúl Franklin y Olivia de las Mercedes. Posesión efectiva herencia Carolina Cornelia Castro Barias a los mismos herederos de la anterior. Inventario solemne practicaré 9ª actual, 15 horas — Secretario. A-16-18/14

QUINTO JUZGADO CIVIL, CONcedió Fisco, con beneficio inventario, posesión efectiva herencia de Leonilda Crema Botto, auto 8 de junio en curso. Inventario solemne practicaré 21 del presente, doce horas, en oficio de Huérfanos 1044, entrepiso. Notario Luis Azócar Alvarez.— Secretario. C. 16, 18 y 19/14.

QUINTO JUZGADO CIVIL CONcedió Fisco con beneficio inventario, posesión efectiva herencia de Julia Ismenia González Ortiz, auto 3 de junio en curso. Inventario solemne practicaré 21 del presente, doce horas, en oficio de Huérfanos 1044, entrepiso. Notario. Hacienda Luis Azócar Alvarez. —Secretario. C. 16, 18 y 19/14.

QUIEBRA: COMUNIDAD LOPEZ Spirto Hnos. Tercer Juzgado Civil de Mayor Cuantía de Santiago por resolución de fecha 9 de junio en curso tuvo por propuesta la tasación de los inmuebles pertenecientes a esta quiebra, ubicados en Pasaje Baltra N.o 22; Pasaje Baltra N.o 25, Roles N.os 893-146 y 553-145, respectivamente, ambos de la comuna de Stgo.; los avalúos propuestos son de E° 3.302 y E° 14.039, los que se tendrán por aprobados si no son objetados dentro de tercero día. C. 15, 16 y 18/14

QUINTO JUZGADO CIVIL CONcedió posesión efectiva herencia Guillermo Pérez Acuña y Guillermo Alberto Pérez a Guillermo Ariel, Elena del Carmen, Patricio Mario y Mónica Beatriz Pérez Oberreuter, sin perjuicio derechos cónyuge Elena Ester Oberreuter Márquez.— Secretario. A-15-16-18/14

CUARTO JUZGADO MENORES.— En autos adopción menor Hilda del Carmen Martínez Araneda ordénese citar parientes adoptante Ida Lucila Martínez Vargas y de adoptada ya indicada a audiencia, 21 junio actual, 15 horas, objeto deliberar sobre adopción.— Secretario. A. 16, 18 y 19/14.

RESOLUCION PRIMER JUZGADO Civil, quince junio 1965, concedió posesión efectiva herencia intestada de Aurelia Besoain Saldías, hijos legítimos: Raúl Lucía, Jorge Arturo, Héctor, Eliana Julia, Lía Aurelia y María Merino Besoain. Practicaré inventario solemne bienes causante veintiuno junio, quince horas, en mi oficina, balderas 342.— Secretario. A. 16, 18 y 19/14.

NOTIFICACION.— ANTE PRIMER Juzgado Civil Mayor Cuantía Santiago, presentóse Nemesio Meza Ballesteros, demandando a María Irene López, sin profesión ignórase domicilio, nulidad matrimonio celebrado once diciembre 1935 ante Oficial Civil, Circunscripción Primera, Recoleta, departamento Santiago, Inscripción 1124 fundado incompetencia Oficial Civil autorizante, pues contrayentes no tenían domicilio ni residencia legal dentro esa Circunscripción. Primer otroSí: notificación por avisos. Segundo otroSí: fijación domicilio habilo apercibimiento legal. Tercer otroSí: Acompaña documentos; Cuarto otroSí: Patrocinio. Poder. Proveyóse: Santiago, veintiséis noviembre 1964. A lo principal, por interpuesta demanda, traslado; primer otroSí, oficiese Dirección General Registro Civil, Carabineros, Correos, Telégrafos, fin informen sobre paradero demandada; segundo, estése a lo dispuesto artículo 53 Código Procedimiento Civil; tercero, por acompañado con citación; cuarto, téngase presente. Papel, 6.12 escudos. Rol 25.773. Briones. Contreras. Ordénese notificar por tres avisos en "La Nación", "Diario Ilustrado", correspondiente "Diario Oficial". Notifica a María Irene López, demanda, providencia inserta.— Secretario. A 16, 17, 18/14

RESOLUCION PRIMER JUZGADO Civil, quince junio 1965, concedió posesión efectiva herencia intestada de Mercedes Gómez Lais, a hija: María Eugenia Valdés Gómez, sin perjuicio derechos cónyuge sobreviviente Daniel Valdés Martínez. A. 16, 18 y 19/14.

QUINTO JUZGADO CIVIL CONcedió posesión efectiva herencia Teresa Lazca Messina a José Hernán, Raúl Hipólito, Leticia Graciela del Carmen y María Teresa Abatte Lazca, sin perjuicio derechos cónyuge Jacinto Abatte Pávez.— Secretario. A-18-19-21/14

QUINTO JUZGADO CIVIL CONcedió posesión efectiva herencia María Aspacia, Iris Zapata a Andrea del Tránsito y Silvia Iris Rojas Zapata, sin perjuicio derechos cónyuge Luis Rojas Irarrázaval.— Secretario. A-18-19-21/14

QUINTO JUZGADO CIVIL CONcedió posesión efectiva herencia Wilhelm Lohmar Luthi a cónyuge Juana Adriana Echeverría Bastías, sin perjuicio sus derechos. — Secretario. 18-19-21/14

QUINTO JUZGADO CIVIL CONcedió posesión efectiva herencia Sofía Goycoolea Osaa a Gabriela y Raquel Goycoolea Osaa, herederas testamentarias.— Secretario. A-18-19-21/14

RESOLUCION PRIMER JUZGADO Civil, catorce junio 1965, concedió posesión efectiva herencia testada de Miguel Angel del Carmen Martínez Barriga a María Teresa del Carmen Hermosilla Cáceres calidad heredera testamentaria. A. 16, 18 y 19/14.

HABIENDOSE EXTRAVIADO LIbreta Ahorro perteneciente a María Inés Gajardo Olivares, Banco del Estado-Principal, otra binersonal perteneciente a María Inés Gajardo Olivares y Rosa Amelia Olivares Muñoz, sucursal Estación, quedan nulas por aviso correspondiente. A. 18/14.

SOLICITA MERCED DE AGUAS subterráneas.— César Cometeros G., propietario del fundo Santa Aurora, al señor Gobernador del Departamento de Quillota, respetuosamente expone: Deseo constituir una merced de aguas subterráneas de 50 litros segundo de ejercicio permanente y continuo de la zona del sistema hidrográfico del Estero Nogales. Las aguas se usarán en el regadío de una superficie aproximada de 50 hectáreas. La obra de captación consiste en un pozo que se construirá según la siguiente situación geográfica: A 60 metros de la línea férrea que pasa frente al potrero El Alambre y a 980 metros del eje de la Carretera Panamericana. Se acompañan documentos exigidos por el Código de Aguas. A. 18/4

COMPAÑIA OLIVERA "CONSA". Título N.o 4077 por mil acciones, favor Luis Armando Tapia Rodríguez, quedó nulo registrándose su reemplazo. A. 20/14

JUZGADO CIVIL MAYOR CUANtía San Miguel, resolución 14 junio 1965, concedió posesión efectiva herencia intestada de José Luis Rojas a hijos legítimos Carmen Violeta, Gabriel del Carmen, Benito Miguel, Pedro José y Fermín del Carmen Rojas Miranda, sin perjuicio derechos cónyuge sobreviviente, María del Carmen Miranda Herrera. Practicaré inventario solemne 24 junio, 11 horas en secretaría.— Secretaria. A. 18, 19, 21/14

QUIEBRA SOCIEDAD DE SERVIcios Marítimos y Aduaneros "Servimar" Ltda., Quinto Juzgado Civil de Mayor Cuantía, por resolución de fecha 12 de junio 1965, se fijó como fecha de cesación de pagos en esta quiebra, el día 10 de mayo de 1962. C. 18, 19, 21/14

QUIEBRA BERNARDO MARCUson B., Cuarto Juzgado Civil Mayor Cuantía, por resolución de fecha 14 junio 1965 se fijó como fecha cesación de pagos en esta quiebra el día 2 de mayo de 1962. C. 18, 19, 21/14

JUZGADO CIVIL MAYOR CUANtía San Miguel, resolución 12 junio 1965, concedió posesión efectiva herencia intestada de Josefina Siré Simonas a hija legítima María Angélica Contreras Siré, sin perjuicio derechos cónyuge sobreviviente Daniel Contreras Rueda.— Secretaria. A 18, 19 y 21/14

JUZGADO CIVIL MAYOR CUANtía San Miguel, resolución 14 junio 1965, concedió posesión efectiva herencia testada de María Isabel Muñoz Castillo a heredera universal testamentaria su hijo José André Méndez Muñoz.— Secretaria. A 18, 19 y 21/14

JUZGADO CIVIL MAYOR CUANtía San Miguel, resolución 14 junio 1965, concedió posesión efectiva herencia intestada de Luis Humberto Guzmán Acevedo a cónyuge sobreviviente Rina Fabiana Cabezas Almonte.— Secretaria. A 18, 19 y 21/14

JUZGADO CIVIL MAYOR CUANtía San Miguel, resolución 14 junio 1965, concedió posesión efectiva herencia testada de Luis Aurelio Miranda Pérez a heredera universal testamentaria, su cónyuge sobreviviente Irene del Carmen Muñoz Medina.— Secretaria. A. 18, 19 y 21/14.

QUIEBRA: SOCIEDAD MANUFACturera de Parquets Somepar Ltda., Cuarto Juzgado Civil Mayor Cuantía, por resolución de fecha 14 de junio de 1965 se fijó como fecha de cesación de pagos en esta quiebra el día 19 de junio de 1961. C. 18, 19 y 21/14.

JUZGADO LETRAS MAIPO, BUIN. Causa 11.521. Auto 12 junio 1965, concedióse posesión efectiva herencia intestada fallecimiento Elanca Ida del Carmen Veyl Gálvez, a su hijo legítimo Bolívar Rolando Ramírez Veyl, sin perjuicio derechos cónyuge sobreviviente, Bolívar Rolando Ramírez Barrera.— Secretario. A. 18, 19 y 21/14.

15) Fábricas diversas

NOVIOS, COMPREN SUS ARGOLlas en la fábrica más antigua de Chile. Casa Sostin, Nueva York 66. O. Ind./15

18) Instrucción y educación

ACADEMIA DE CORTE Y CONfección "Providencia". Le ofrece cursos muy prácticos y modernos en sólo 3 meses. Matrícula abierta: Providencia 2362. Fono 254161. (Al llegar a Los Leones). Distribuidor Singer. A. 30/18.

MODAS, SASTRERIA, CAMISERIA. Método práctico y rápido. Catedral 1257. A. 25/18.

INSTITUTO "ALONSO FIGUEroa". Catedral 1257. Empiezan cursos rápidos de Taquigrafía, Dactilografía, Contabilidad. Solicite informes. A. 25/18.

PELUQUERIA PARA SEÑORAS, caballeros. Cursos completos e intensivos. Catedral 1257. A. 25/18.

ESCUELA POLITECNICA PROFEsional Díaz-Gascogne. Matrícula abierta. Modas e infantil corte-confección, peluquería completa señoras, caballeros, niños, peluquero, cortador sastre, tejidos, enseñanza rápida. Práctica individual. Diplomas profesionales. Establecimiento reconocido Supremo Gobierno. Fundado 1914, internado Femenino, alumnas provincias Unica dirección: Eulogia Sánchez 064 (por Vicuña Mackenna, frente a Marcoleta). C-24/18

ACADEMIA "ALICE". CURSOS completos de peluquería, tinturas modernas, rizaderas, enseñanza práctica. Matrícula abierta todo el año. Trailinos 666, departamento 11. A. 30/18.

24) Máquinas de escribir.

COMPRO MAQUINA DE ESCRIbir portátil, sumadora o calculadora. Fono 497288. C. 4/24

VENDO MAQUINA DE ESCRIBIR, portátil y sumadora. Rodó 1913. Por Bilbao, altura 2100. C 4/24

COMPRO MAQUINAS DE ESCRIbir, sumadoras, calculadoras. Pago bien. Bandera 517. Teléfono 85479. C 4/24

VENDO MAQUINA DE ESCRIBIR Y sumadora. Bandera 517. C 4/24

REPARACIONES DE MAQUINAS de escribir, sumadoras, calculadoras. Llévoles "Talleres Continental", Bandera 517, teléfono 85479. C-4/24

33) Negocios venden

VENDO NEGOCIO ANEXOS VArios, dos cuadras Plaza Bulnes, lado Gimnasio Básquetbol, Nataniel 189. A 23/33

31) Música, pianos e instrumentos

DE OCASION SE VENDE UN PIAnillo de Jazz turco. Tratar en Arzobispo Vicuña N.o 38, Depto. B, 4.o piso (Seminario con Providencia). Z. 30/31.

37) Ocupaciones ofrecen.

NECESITAMOS EMPLEADA COcina y mandados, Sierrabella 1208 A-19/37

TEJEDORES MAQUINAS RECTIlíneas N.os 8-10. Competentes. Buenos jornales. Semana corrida, necesitamos. José M. Infante 630. A. 18/37.

38) Peinados, belleza y modas.

CREMA DE BELLEZA CUATRO en una de "Eva King". Limpia, protege, suaviza, embellece. La sensación 1965. A. 30/38.

40) Propiedades vendn

E° 9.000.— VENDO CASA CUATRO piezas, baño, cocina, patio. Milán 1388, casa 7. A. 18/40

E° 12.500.— VENDO GALPON METálico 360 m2, fono 482150. A-21/9

44) Personas y cosas buscadas

DESEARIA SABER DE MI CUSAdo, Manuel Salduondo e hijas Julita y Raquel Salduondo Zambra. Su tío Carlos Zamora. Eyzaguirre 1109, San Bernardo. A-19/44

48) Remates y Citaciones

NOMINA DE CONSIGNATARIOS del remate a efectuarse en calle Chacabuco N.o 763, el día viernes 18, a las 15 horas: Hernán Prieto, Empresa Periodística diario "El Clarín"; Luis Aguilar, Santiago Jara, Pedro Armijo, Juan Cerón, Isidro Arias, Arturo Sota, Rosa Cabrera; Heriberto Keim, Mario Contreras, Alberto Ríos, José Campodónico, Manuel García, Leandro Díaz, Gutemberg Becker, Agustín Cases, Gustavo Cornejo, María Contreras, José Silva, Sindelen, René Cartens y Cía., Sergio Casa Cordero, Soc. Microbuses Pila Cementerio, José García, Ismael Santo, León Kleinkopf, Enrique Ruiz, Alberto Cornejo, Waldo Bolocco, Simón Luquer, Roberto Wuth, Hugo Moreno, Juan Denegri, Juan Díaz, Hernán Valdivieso, Senén Castaño, Bernardo Contreras, Angel Martínez, Germán Ruiz, Eulalia Navarro, Pedro Bolgeri, Héctor Fuentes, Nelly de Avila.— Nicanor Marticorena Pereira, Martillero Público. C. 18/48

SOCIEDAD NACIONAL DE ARTE Escénico Musical.— Citase a Asamblea General de Socios para el martes 22 de junio, a las 19, en primera, y 19.30 horas, en segunda citación, respectivamente, en calle Compañía 1340, Tabla: 1.o) Cuenta y balance; 2.o) Reforma de los Estatutos; en lo referente a la cantidad de componentes del Directorio; 3.o) Elección de Directorio. A. 18/48.

DIRECCION DE APROVISIONAMIENTO DEL ESTADO

50 MAQUINAS DE COSER
50 PLANCHAS ELECTRICAS
20 COCINAS A GAS LICUADO
10 MAQUINAS DE MOLER CARNE
20 ASADERAS DE 25 x 35 CMS.
50 BATIDORAS DE 25 CMS. DE DIAMETRO
50 BUDINERAS DE 25 x 35 CMS.
100 MOLDES RECTANGULARES DE 30 CMS.
100 MOLDES REDONDOS DE 25 CMS. DIAMETRO

Se solicita PROPUESTA PUBLICA Nº 1[illegible]

por lo arriba indicado, destinado a las Escuelas Primarias del [illegible]. Bases y demás antecedentes pueden solicitarse en el Departamento de Adquisiciones, Sección Propuestas Públicas y Compras en el Extranjero de esta Dirección, de 9 30 a 12.00 horas.
Las ofertas serán abiertas y leídas en presencia de los interesados en la Sala de Propuestas Públicas, Amunátegui N.o 66, 4.o piso, el día

8 DE JULIO DE 1965, A LAS 17 HORAS. EL DIRECTOR

IMPORTANTE: La Dirección de Aprovisionamiento del Estado, no aceptará alzas de precios superiores a los márgenes sustentados por la política económica del Supremo Gobierno.

48) Remates y Citaciones.

COMPAÑIA CUPRIFERA [illegible] de la Luna S. A., Citación [illegible] tas General Ordinaria de Accionistas para el día 15 de junio, a las 16 [illegible] A. Pinto N.o 320, [illegible]. Objeto: Tratar [illegible] memoria y balance [illegible] ciembre de 1964; [illegible] de un director de la [illegible] uno de la serie B, [illegible] to de dos liquidadores [illegible] tas en propiedad y de [illegible] teo, tanto de la serie A [illegible] la Serie B, cualquier [illegible] de interés social [illegible] ral Extraordinaria de Accionistas.— Citase a esta Junta [illegible] se celebrará en el mismo local de la Compañía, el mismo local de la [illegible] naria, inmediatamente después de ésta, para tratar y resolver: Modificación de los Estatutos sociales [illegible] demás que sea necesario dar como consecuencia [illegible] establecer, como domicilio de la sociedad la ciudad de Santiago en vez de Antofagasta [illegible] do establecido en la [illegible] de estatutos que consta [illegible] critura pública de 20 de [illegible] 1964. El Registro de Accionistas permanecerá cerrado desde [illegible] de junio al 1.o de julio [illegible] rectorio.

REMATE JUDICIAL. ANTE [illegible] to Juzgado Civil Mayor de Santiago, calle Bandera [illegible] tercer piso, se rematará [illegible] julio 1965, a las 11.30 horas, [illegible] piedad ubicada en calle [illegible] N.o 550, departamento 8, [illegible] Ciudad, inscrita a nombre [illegible] mandado a fojas 8[illegible] Registro Propiedades [illegible] Bienes Raíces, año 1960, [illegible] subasta: E° 2.400, [illegible] go; con E° 3.400 al contado, [illegible] tro tercero día efectuada [illegible] y saldo, al lo hubiere [illegible] sea pago contado [illegible] embarga con intereses [illegible] to, y máximo [illegible] mors. Para garantizar [illegible] cio, interesa y costas [illegible] tuirá por comprador [illegible] bre propiedad adquirida [illegible] parte subasta [illegible] garantía por valor [illegible] minimum. Todos gastos [illegible] puestos, inscripción [illegible] cargo subastador, para [illegible] sesión legal y material. [illegible] Además contribuciones [illegible] municipales, pavimentación [illegible] vicios domiciliarios [illegible] re. Demás bases y [illegible] expediente N.o 171.[illegible] gio "Ostolch Antonio [illegible] manta Daniel". Secretario [illegible] mio.— El secretario.

REMATE DE CASIMIRES

Johnson Condena Flagrante Violación de la Tregua

Presidente norteamericano señaló que la OEA realiza progresos hacia una solución política.– Suspendida una entrevista de Comisión OEA con Caamaño Deno, para entregar una fórmula de acuerdo.– Junta cívico-militar de Imbert quiere someter a los rebeldes, de una vez por todas

WASHINGTON, 17 (UPI).— El Presidente Lyndon B. Johnson condenó hoy la "flagrante violación de la tregua concertada en la República Dominicana" pero dijo que la Organización de los Estados Americanos (OEA) "realizaba progresos" hacia una solución pacífica.

Formuló observaciones al comienzo de una conferencia de prensa en su ranchito. Johnson condenó "el reciente, repetido y totalmente injustificado contra las Fuerzas Interamericanas", y dijo que "aparentemente el fuego fue premeditado por elementos que tratan de evitar que se logre la paz en Santo Domingo".

LABOR DE LA OEA

Más adelante, en el transcurso de la conferencia, que se prolongó por una hora y 20 minutos, el Presidente dijo que la OEA tenía "una comisión muy eficiente" trabajando en el problema dominicano, y que la misma estaba "haciendo progresos".

Expresó su esperanza de que la OEA formulara recomendaciones políticas, tal como lo hizo en el terreno militar cuando fue creada la Fuerza Interamericana de Paz.

CESACION DEL FUEGO

Señaló Johnson que la Fuerza Interamericana realiza una excelente tarea bajo condiciones difíciles en la República Dominicana, y explicó que los Estados Unidos esperan que se logre una cesación del fuego efectiva, que permita preservar la paz, y que se constituya un "Gobierno de base sólida que sea aceptable para el pueblo dominicano".

WASHINGTON DESMIENTE

WASHINGTON, 17 (UPI).— El Departamento de Estado desmintió hoy el informe —que no fue divulgado por la United Press International— de que Estados Unidos proyecta liquidar el reducto rebelde de Santo Domingo si fracasan las gestiones para lograr una solución política de la crisis dominicana.

El Departamento también desmintió el informe de que Estados Unidos estudia la posibilidad de desarmar a las tropas de la Junta cívico-militar.

PETICION DE IMBERT

SANTO DOMINGO, 17 (UPI).— El Canciller del régimen del general Antonio Imbert, Horacio Vicioso, pidió hoy a la Organización de los Estados Americanos (OEA) que se permita a la Junta cívico-militar desempeñar la función policial de someter al movimiento rebelde del coronel Francisco Caamaño.

En carta dirigida a la Comisión Mediadora de la OEA, Vicioso señala que el régimen de Imbert debe cumplir su deber ya que la fuerza interamericana de paz "fracasó en su intento de imponer el orden" dentro de la zona rebelde.

La carta añade que la acción de la OEA ha beneficiado el movimiento de Caamaño porque ha impedido que el régimen de Imbert realice la mencionada operación policial. Vicioso asegura que es necesario someter a los rebeldes porque en su zona se violan derechos humanos.

ENTREVISTA APLAZADA

SANTO DOMINGO, 17.— (UPI).— La Comisión de la Organización de los Estados Americanos (OEA) aplazó hoy a último momento una entrevista que debía celebrar a las cuatro de la tarde con el coronel Francisco Caamaño Deno, para entregarle el anteproyecto de una nueva fórmula de acuerdo político para resolver el problema de la República Dominicana.

Un miembro de la Comisión manifestó que esta reunión no se realizaría, pero no se dieron explicaciones, ni se indicó para cuándo ha sido aplazada.

ESFUERZOS CONJUNTOS

Los Estados Unidos y la Organización de los Estados Americanos (OEA), se empeñaron hoy en restablecer las negociaciones para buscar una solución política al conflicto de la República Dominicana, como una manera de ayudar a aliviar la tensión e impedir que la batalla que se inició el martes entre las fuerzas interamericanas de paz y las del coronel Francisco A. Caamaño Deno continúe o tenga nuevas proyecciones sangrientas.

La ciudad amaneció hoy dentro de una pesada calma, después de haber sepultado sus muertos el martes. En el interior de la ciudadela que defiende tenazmente el coronel Caamaño, la atmósfera está cargada de presagios funestos y nerviosismo. La población cree que la acción del martes fue el comienzo de una ofensiva final de las fuerzas de los Estados Unidos contra los constitucionalistas. Esto ha hecho que las medidas de seguridad aumenten hasta impedir practicamente el tránsito hacia las otras zonas.

SANTO DOMINGO.— Civiles con las manos en alto pasan junto a un edificio cuyo frente aparece con gran número de impactos de bala, signo de los encuentros armados sostenidos en los últimos días por fuerzas rebeldes y efectivos de la OEA. En primer plano se aprecian las alambradas que dividen la zona controlada por la OEA y el sector que se encuentra cubierto por las tropas del coronel Caamaño. (RADIOFOTO UPI.)

Frei llegará a Alemania por Munich, rompiendo tradición

Celebrará conferencias con el Canciller L. Erhard, en Munich y en Bonn.— Diplomáticos chilenos preparan programa de actividades del Presidente.— A su regreso, el Mandatario chileno se entrevistará con su colega venezolano, Raúl Leoni

BONN, 17 (UPI).— Eduardo Frei, Presidente de Chile, romperá la tradición comenzando su visita oficial a Alemania Occidental en Munich, ciudad que luce con orgullo su pasado histórico como capital del hoy desaparecido Imperio Alemán, y que goza de fama por sus palacios y museos.

Munich es una ciudad de un millón de habitantes y fue reconstruida en forma suntuosa cuando era todavía la capital del Imperio. Ahora proporciona un excelente telón de fondo para un visitante oficial. Esto quedó recientemente demostrado durante la visita de la Reina Isabel II de Inglaterra, que pasó un día entero paseando en automóvil por las amplias avenidas, visitando sus famosos palacios y museos. Isabel II puso fin a su estada en Munich, asistiendo a una función de gala en el Teatro Nacional, reconstruido hace poco. A Frei le espera una función de igual carácter.

FREI EN MUNICH

Entre los planes preliminares que se han dado a conocer, Frei llegará a Munich el 19 de julio, en vuelo directo desde Londres, y será recibido allí mismo por el Canciller Ludwig Erhard, para tratar otros asuntos que tiene en Munich esa mañana. Después de lo cual iniciará sus vacaciones de 10 días.

ENTREVISTAS CON ERHARD

Se tiene entendido que se ha decidido todavía las conversaciones con Erhard se realizarán solamente si Frei o si invitará al Presidente de Chile a su casa situada en el Lago Tegern, a 31 kilómetros al sur de Munich, capital bávara.

Lo normal es que los visitantes oficiales lleguen a Bonn, capital federal, y que luego salgan en jira por las provincias después de permanecer allí unos dos días.

Erhard, que no desea su casa en el Lago Bad, del modo en que el Presidente de Estados Unidos, Lyndon B. Johnson, usa su ranchito en Texas, no tenía planes de regresar a Bonn hasta fines de julio, y Frei convino en reunirse con él en Munich.

VISITA A BERLIN

El día 19, Frei se dirigirá a Berlín Occidental por vía aérea, para pasar unas horas contemplando la ciudad almenada, tras la cortina de hierro, y dividida por el muro levantado por los comunistas. Esa misma tarde regresará a Bonn, en donde el Presidente de Alemania Occidental, Heinrich Luebke, le ofrecerá una comida.

ALTERACION DEL PROGRAMA

Después Frei visitará diversas plantas industriales en las zonas de Colonia y Duesseldorf. Por el momento, Frei tiene un solo día para efectuar estas visitas; pero fuentes diplomáticas manifiestan que Frei espera alterar su programa para emplear dos días con dicho propósito antes de regresar a su país.

Es casi seguro que el Presidente de Chile visitará la Catedral de Colonia, construida hace 800 años para conservar allí los huesos que se supone corresponden a los tres Reyes Magos mencionados en la Biblia. Barbarroja trajo las reliquias a Colonia desde Milán, y su presencia en la ciudad contribuyó en forma significativa a la importancia que tuvo durante la Edad Media.

OTROS PRECEDENTES

El difunto Presidente Kennedy interrumpió su propia visita oficial, hace unos años, para asistir a una misa en esta Catedral. Lo propio hizo el Presidente de Francia, General Charles de Gaulle, quien rezó sus oraciones allí.

En mayo último, y como un gesto de buena voluntad, se permitió a la Reina Isabel II que tomara asiento en la Catedral en el sitio reservado a los Emperadores alemanes.

DIPLOMATICOS CHILENOS

BONN, 17 (ANSA).— Eduardo Cisternas, Jefe del Ceremonial del Presidente de Chile, Eduardo Frei, se encuentra desde anoche en esta capital. Cisternas tratará con las autoridades de Alemania Federal diversos aspectos de la visita que Frei efectuará en este país a partir del 19 de julio.

En la semana próxima deberá llegar a Bonn el nuevo Embajador de Chile, Camilo Pérez de Arce.

ENTREVISTA CON LEONI

CARACAS, 17 (UPI).— El Presidente Raúl Leoni se entrevistará a mediados de julio con su colega chileno, Eduardo Frei, aprovechando la escala que hará éste en el Aeropuerto de Maiquetía cuando regrese de su jira por Europa, según se indicó en fuentes allegadas a la Presidencia.

El informante dijo que Leoni viajaría al Aeropuerto Internacional para conferenciar con Frei mientras dure la permanencia de éste en el Aeropuerto. En vuelo hacia su país, inicialmente se proyectó que Frei viajará a Caracas. Pero el poco tiempo que se detendrá el avión en el Aeropuerto de Maiquetía impide que pueda hacerlo.

Próximos pasos para la paz "deberán darse en el espacio"

WASHINGTON, 17 (ANSA).— "Los Cristóbal Colón de nuestros tiempos" llamó el Presidente Johnson a los pilotos del Gemini, durante una ceremonia en la Casa Blanca, en la cual les impuso la medalla al mérito "por servicios extraordinarios".

La medalla reconoce a White haber sido el "primer hombre que se haya autodirigido en el espacio" y a McDivitt, la difícil tarea del comandante piloto del vuelo más largo con equipaje múltiple en la historia de la astronáutica.

CEREMONIA CULMINANTE

La ceremonia en la Casa Blanca constituyó la culminación de un día de honras oficiales a los dos pilotos, que llegaron esta mañana con sus respectivas esposas a la Base Aérea de Andrews, desde donde un helicóptero los condujo a la Casa de Gobierno.

ARTIFICES DE LA PAZ

Johnson, dirigiéndose a McDivitt y White, dijo: "Son ustedes artífices de paz. Tienen una misión de paz. El último vuelo realizado —agregó— apoya la esperanza de que no esté lejano el día que todo el mundo actúe en estrecha colaboración, gracias al uso pacífico del espacio cósmico. Este no es el momento para una competencia hacia el espacio y hacia la Luna. Llegó el momento para que los hombres de todo el mundo den un paso hacia la paz y lo hagan en el espacio.

El Presidente impuso también una condecoración al jefe del Proyecto Gemini, Charles Mathews, y elogió especialmente al Director de la NASA, James Webb. La ceremonia se desarrolló en el Jardín de las Rosas de la residencia presidencial. Estaban presentes igualmente los padres de los astronautas y los hijos de éstos.

DERECHOS LIMITADOS

WASHINGTON, 17 (UPI).— El hecho de ser astronauta famoso no da derecho a acodarse y asomarse por sobre la barandilla de los palcos de la galería del Senado.

James McDivitt lo supo hoy cuando tomó asiento en la primera fila de palcos de la Cámara de Senadores y apoyó su brazo en la barandilla para mirar hacia abajo. Rápidamente se le acercó un empleado de la Cámara y le informó que podía mirar, pero que debía sacar el brazo de encima de la baranda.

Minutos más tarde el astronauta y su compañero Edward White fueron recibidos por los parlamentarios, quienes los felicitaron por su reciente hazaña espacial.

SEPARADAS EX SIAMESAS AHORA EMPIEZAN A CAMINAR SOLITAS

BERLIN, 17 (ANSA). Hoy por primera vez en su vida, las criaturas que se han mantenido unidas durante seis años, hicieron su primer paseo como personas independientes.

PRIMERAS EXPERIENCIAS

Las hermanas —ex siamesas— Santina y Giuseppina, operadas y "separadas" el mes pasado durante una intervención quirúrgica sin rara, única, hicieron su primer paseo desde el día de la operación: una recorrió en un sentido un corredor del hospital que las separaba, y la otra el mismo pasillo en el sentido opuesto.

Anteayer las dos hermanas se mantuvieron en pie durante algunos minutos, después de varias semanas pasadas en la más absoluta inmovilidad.

EMOCIONANTE PASEO

En su paseo de hoy, largo si se consideran sus movimientos. Pleno de emociones, a causa de ser el primer "separado". Giuseppina y Santina caminaron sosteniéndose de la mano por dos enfermeras, mientras la madre miraba desde la puerta de su habitación.

Después del paseo las dos ex siamesas se trasladaron por primera vez hasta el comedor común para almorzar y permanecieron durante una hora en la asoleada terraza del hospital.

750 PASAJEROS, 4 CAMIONES O 12 BULLDOZERS, CABEN EN AVION RUSO

Extraordinario "turbo-reactor" presentado por la URSS en Exposición Aérea de París

PARIS, 17. (ANSA).— El Ministro de Aviación de la Unión Soviética, Pjotr Dementiev, ha dado hoy a la prensa una serie de detalles sobre el avión "Antonov 22", el gigantesco turborreactor soviético llegado anteayer a París y actualmente expuesto en el "Salón de la Aeronáutica y el Espacio".

CARACTERISTICAS DEL AVION

El Ministro soviético, que hablaba en el interior mismo del avión ante un numeroso grupo de periodistas, declaró que la autonomía máxima de vuelo con carga plena es de 11.000 kilómetros, la altura de crucero de 8-10.000 metros y la velocidad de crucero de 740 kilómetros horario.

Con referencia a la capacidad de carga del "Antonov 22", prosiguió el Ministro: éste puede transportar tres grandes ómnibus o cuatro camiones, o doce "bulldozers", o setecientos cincuenta personas.

VERSIONES DEL "ANTONOV 22"

Han sido previstas diversas versiones del "Antonov 22" que se utilizarán como dotación por varias compañías aéreas. La "Aereoflot", compañía aérea soviética, se halla ya en la lista para adquirir varios aparatos que serán puestos en servicio en los próximos dos años. La versión para pasajeros prevé un alargamiento de quince metros del fuselaje. Este tendrá diez puertas de ingreso.

Mediación británica para la paz en Vietnam

HAROLD WILSON ENCABEZARA MISION QUE IRA A WASHINGTON, MOSCU, PEKIN Y AL VIETNAM

LONDRES, 17 (UPI).— La Conferencia de Primeros Ministros de la Comunidad Británica de Naciones acordó hoy enviar una misión investigadora a ponerse en contacto con los gobiernos afectados directamente por el problema de Vietnam. La misión estaría presidida por el Primer Ministro Británico, Harold Wilson, según manifestó hoy un vocero de la Conferencia.

El anuncio se produce al término del primer día de la Conferencia Anual de los Primeros Ministros de la Comunidad, inaugurada ayer a las 10 A. M. en Marlborough House, con asistencia de 21 naciones miembros.

MEDIACION BRITANICA

Según se informa, la misión visitaría Washigton y Moscú, y posiblemente trataría de concertar una reunión con los dirigentes de China comunista en Pekín.

La misión, integrada por cinco personas, incluiría al Presidente de Ghana, Kwame Nkrumah, al Primer Ministro de Nigeria, Sir Abubakar Tafewa Balewa, al Primer Ministro de Tobago y Trinidad, Dr. Eric Williams, y al Primer Ministro de Ceilán, Dudley Senanayake.

CONFERENCIA DE PAZ

La tarea principal de la misión sería averiguar hasta que puntos existen bases comunes para crear las circunstancias propicias para una conferencia que lleve a una paz justa y duradera en Vietnam.

La composición de la misión —que se desprende del comunicado oficial— se conocer recientemente— revela que se de hacer posible los contactos con China munista y con Vietnam del Norte.

Un vocero británico expresó que la cuyo itinerario todavía no se ha fijado tiría en viaje "tan pronto como se los preparativos", y que Harold Wilson ría una exposición en Los Comunes esta che sobre el problema de Vietnam.

CANCILLER DE URUGUAY INICIO JIRA DE CONSULTA AMERICANA

Vidal Zaglio pernoctó en Buenos Aires, para continuar a Santiago y Lima

MONTEVIDEO, 17 (UPI).— Realiza nuevas consultas el Ministro de Relaciones Exteriores, Luis Vidal Zaglio, quien parte esta tarde con destino a Perú y Chile, a fin de presentar los puntos de vista del Uruguay a ambos Gobiernos, sobre la situación de la República Dominicana y respecto al temario de la próxima Conferencia de Río de Janeiro.

Irá acompañado por sus asesores Héctor Gros Espiell y Jorge Alvarez Olloniego.

El hecho de que Vidal Zaglio viaje esta tarde a Buenos Aires, donde pernoctará, para seguir a Lima recién a las cuatro de la mañana del viernes, hace suponer que durante su permanencia en la capital argentina, se entrevistará con su colega Miguel Angel Zavala Ortiz.

CANCILLER ECUATORIANO

Por otra parte se anuncia oficialmente que el próximo cinco de junio arribará a Montevideo, invitado por el Gobierno uruguayo, el Ministro de Relaciones Exteriores de Ecuador, Gonzalo Escudero, quien mantendrá conversaciones con el Canciller uruguayo sobre los puntos mencionados.

En consecuencia, serán cuatro los países que en los próximos días serán consultados sobre los problemas internacionales del momento.

ARRASANTE ATAQUE "NO ATOMICO" AL CORAZON DE GUERRILLAS VIET CONG

Veintisiete superbombarderos norteamericanos, con base en Guam, destruyeron zona donde operaban guerrilleros cerca de Saigón.— Dos B-52 chocaron en el aire y cayeron al mar

WASHINGTON, 17 (UPI).— Veintisiete bombarderos pesados norteamericanos B-52, con base en Guam, atacaron concentraciones de guerrilleros comunistas en Vietnam del Sur.

La escuadrilla, cuyo fin fue dispersar tropas del Vietcong que organizaban un ataque contra Saigón, salió de Guam con 30 máquinas, pero dos chocaron en el aire y cayeron al mar al oeste de las Filipinas, con un total de 12 tripulantes a bordo. Uno de los aviadores fue rescatado y otros sobrevivientes fueron avistados en balsas a unos 50 kilómetros al oeste de Luzón.

Un tercer avión llegó hasta el blanco, a unos 40 kilómetros de Saigón. Pero un inconveniente mecánico le impidió descargar sus bombas.

EXPLOSIVOS NO NUCLEARES

El Departamento de Defensa informó que se utilizaron los bombarderos "por su mayor eficacia", a pedido del Gobierno sudvietnamés, y que se lanzaron explosivos no nucleares.

El objetivo del ataque, ejecutado a plena luz del día, fue una concentración de guerrilleros al norte de Ben Cap, en la provincia de Binh Duong.

ZONA DE ATAQUE

El comunicado dice que se eligieron bombarderos pesados para la operación por la capacidad de transporte de explosivos que tienen esas máquinas e indica que la zona tomada como blanco, de aproximadamente un kilómetro y medio de longitud por tres kilómetros de ancho, contenía a un comando del Vietcong y varias unidades de combate.

ALTO PODER EXPLOSIVO

A fin de dispersar y destruir estas fuerzas del Vietcong, agrega, los bombarderos acaban de ejecutar un plan de ataque, utilizando bombas no nucleares de alto poder explosivo, contra la concentración en la zona".

Explicia también que el sector atacado es densamente boscoso, por lo que los objetivos sólo podían ser destruidos mediante "un ataque aéreo, distribuido con uniformidad y ejecutado rápidamente".

El anuncio, que no revela el resultado de la operación, fue dado a la publicidad pocos minutos después que cayera la última bomba, a las 7.18 P. M. (23.18 GMT).

POSIBILIDADES DE NEGOCIAR

NUEVA YORK, 17 (ANSA). — Fuentes gubernativas estadounidenses reafirman que los Estados Unidos son contrarios a una participación del Vietcong en cualquier negociación. Sin embargo, indican que no presentarían substanciales objeciones a la presencia de representantes del Vietcong en la delegación norvietnamesa.

El Gobierno cita dos motivos que le impiden una negociación directa con el Vietcong: en primer lugar, la exigencia del Gobierno de Saigón de ser reconocido como único y legítimo Gobierno del Vietnam del Sur; en segundo lugar, el hecho de que el llamado Frente de Liberación Nacional del Vietcong no puede ser considerado una entidad política, ya que su única misión es representar a los rebeldes.

U THANT PROPONE

NUEVA YORK, 17 — Un portavoz de las Naciones Unidas dijo que el Secretario General Organización, U Thant, está cada vez más por la situación en y que "continúa la con vistas a un arreglo cífico". La declaración ma a varios indicios dos en los últimos una mayor intervención NU, en la crisis y coincide con la reunión fundida esta mañana un cierto número de sentantes afro-asiáticos la organización están preparando un paz en Vietnam, a la próxima conferencia gel de los países dos. En la conferencia clarar el 29 de junio pará el Secretario General Thant, quien, tras deliberará en Sa con el Presidente

APOYO A JOHNSON

WASHINGTON, 17 — El ex Presidente tados Unidos, senhower, en un los estudiantes de sidad de Howard, los estadounidenses "alrededor del para conjurar la Vietnam.

Eisenhower, especificamente los mientos últimos afirmó que "para Unidos no hay que seguir, sino Presidente".

SANTO DOMINGO.— Coches de la Organización de Estados Americanos (OEA), en que viajan los miembros de la comisión, Ellsworth Bunker, de Estados Unidos; Ilmar Penna Marinho, de Brasil, y Clairmont Dueñas, de San Salvador, son objeto de una fuerte silbatina, al pasar por el sector controlado por las fuerzas rebeldes, para sostener conversaciones con su líder, el coronel Caamaño. (RADIOFOTO UPI.)

Golpe Eléctrico Carbonizó Cuatro Niños en Bogotá

BOGOTA, 17.— (UPI). —Cuatro niños y un adulto perecieron ayer carbonizados por una descarga eléctrica, durante una tempestad. La tragedia ocurrió en una zona rural del Municipio de Sezovia, en el departamento noroccidental de Antioquia. La casa donde residían las víctimas fue alcanzada por la descarga. Otras dos personas de la misma familia sufrieron quemaduras de tercer grado.

PRIMADO POLACO ANUNCIO AYER PROXIMA CELEBRACION CATOLICA

Mil años de catolicismo en Polonia se celebra en 1966

VARSOVIA, 17 (ANSA).— Se efectuaron hoy en toda Polonia, solemnes celebraciones y ritos religiosos con motivo de la Fiesta de Corpus Domini.

En Varsovia, el Cardenal Primado Stefan Wyszynki, participó en la Gran Misa, celebrada por el Obispo de esta capital, Jerzy Modzeleski, en la Catedral de San Juan y en la procesión que se efectuó después, hasta la Iglesia de Santa Ana, atravesando toda la ciudad vieja.

PALABRAS DEL PRIMADO

Miles de personas colmaban las calles céntricas. Frente a la Iglesia de Santa Ana, Wyszynki pronunció un discurso para invitar a los fieles a prepararse espiritualmente a las celebraciones que se desarrollarán el año próximo en todo el país, al cumplirse mil años de la cristianización de Polonia. "Nosotros celebramos el año próximo —expresó el Primado— el fin del primer milenio. Esta será posiblemente una celebración más jubilosa para la Iglesia, y probablemente nosotros gozaremos de la plena libertad a la cual tenemos derecho después de diez siglos de vida en nuestro país".

RESTRICCION IMPUESTA

Wyszynsky protestó luego por no habérsele concedido el permiso de hablar por medio de micrófonos. Las autoridades sólo le permitieron emplear un megáfono. Por medio de éste, dijo a la muchedumbre: "Mi voz es débil. No es culpa mía, si nos hallamos privados de medios y facilidades a las cuales, como ciudadanos de la resurgida Polonia, tenemos pleno derecho. Pero espero que mi voz pueda igualmente llegar a vuestros corazones y a nuestra fe".

NEGATIVA CHILENA A REUNION EN PRO DE CUBA CASTRISTA

MIAMI, 17 (UPI).— El Comité de Organizaciones juveniles cubanas en el exilio, con sede en esta ciudad, dijo hoy que el Embajador de Chile en Estados Unidos, Radomiro Tomic, había informado que su Gobierno denegó el permiso para efectuar en Chile un Congreso de Solidaridad con Cuba comunista.

Según señalaron los informantes, Tómic habría formulado la declaración en carta enviada al Comité.

Los organizadores del Congreso en cuestión concibieron la idea de celebrarlo en Chile, luego de que el Gobierno de Uruguay revocó el permiso que había otorgado en un principio para realizarlo en este país.

INMINENTES CAMBIOS EN PLANA MAYOR DEL GOBIERNO DE RUSIA

Entre los afectados estarían el propio Presidente Mikoyan, el Primer Ministro Kosygin, y el jefe del Partido Comunista, Leonid I. Brezhnev

MOSCU, 17 (UPI).— Los representantes diplomáticos en esta capital especulan nuevamente con la posibilidad de que el Kremlin esté proyectando un cambio en la plana mayor del Gobierno soviético, incluyendo al jefe del Partido, Leonid I. Brezhnev; al Primer Ministro, Alexei N. Kosygin, y al propio Presidente, Anastas I. Mikoyan.

NO HAY EVIDENCIAS

No existe evidencia fidedigna, sin embargo, para respaldar los insistentes rumores que llegan desde el exterior en el sentido de que sea inminente la reestructuración de la jefatura soviética, pero el juego de conjeturas gira en torno de las siguientes posibles decisiones:

—Se retiraría Mikoyan en el curso de este año, dejando el cargo al ex Presidente, Leonid I. Brezhnev, pero conservando su calidad de miembro del todopoderoso Presidium del Partido Comunista.

—El más probable candidato para suceder a Brezhnev como jefe del Partido es el Viceprimer Ministro, Alexander Shelepin, que es también uno de los diez secretarios del Comité Central.

—Kosygin seguirá como Premier (Primer Ministro).

EDAD LIMITE Y ENFERMEDADES

Los diplomáticos acreditados en esta capital fundan sus presunciones en que Mikoyan, a los 70 años de edad, ha sobrepasado con creces el límite que los dirigentes jóvenes estiman razonable para retirarse de las altas funciones.

De Brezhnev se dice que padece de una afección coronaria. Con 59 años de edad, no ha seguido el ejemplo del dinámico Khrushchev, que delegaba parte de la autoridad en sus subordinados para salir a recorrer el mundo. Brezhnev se mantiene infatigablemente en el trabajo matador de administrar personalmente la vasta maquinaria del Partido.

EVENTUAL SUCESOR

En cuanto a Shelepin, hombre de 46 años de edad, es estimado como uno de los más hábiles entre los dirigentes de primera categoría de la generación post-estaliniana.

La suerte de Kosygin no parece clara para todos. Como ingeniero y ejecutivo industrial, se le considera hombre de alta eficiencia; pero se le asigna una condición de político de segunda línea. De todos modos, en un Presidium integrado casi por ingenieros, representa la máxima expresión de la tecnocracia que rige las preocupaciones del Kremlin.

MAL TIEMPO IMPIDIO DISPARO EL GIGANTESCO COHETE "TITAN"

CABO KENNEDY, 17 (UPI).— El intento de lanzamiento por primera vez, un Titán 3-C —el más potente cohete del mundo— fue aplazado hoy después que la cuenta había llegado a los 30 segundos para el despegue.

Funcionarios de la Fuerza Aérea de los Estados Unidos tomaron la decisión después de haber aplazado el frustrado lanzamiento debido a que la zona de Cape Kennedy estaba azotada por tormentas y lluvias.

El teniente coronel Marc Ducotte, funcionario del programa, declaró que se haría lo posible por el lanzamiento mañana antes de mediodía.

Las lluvias y tormentas han impedido los preparativos para el lanzamiento durante toda la semana. El pesimismo de ayer produjo un atraso de siete horas en los preparativos finales.

MINISTERIO DE OBRAS PUBLICAS

DIRECCION GENERAL DE OBRAS PUBLICAS

A.-) DIRECCION DE ARQUITECTURA

1.—) INSCRIPCION ESPECIAL

Llámase a Inscripción Especial a Empresas Constructoras, para la ejecución de diversos edificios en base a sistemas prefabricados, incombustibles y asísmicos, de los siguientes grupos de Retenes, Tenencias y Servicios Públicos, en las provincias de Valparaíso y Aconcagua:

GRUPO A.

1.—Retén Chincolco, con vivienda y caballerizas.
2.—Retén Hierro Viejo, con vivienda y caballerizas.
3.—Retén Pedegua, con vivienda y caballerizas.
4.—Tenencia de Petorca, con vivienda y caballerizas.
5.—Servicios Públicos de Petorca.
6.—Servicios Públicos de Chincolco.

Monto Aprox. Grupo A. ... ... E° 500.000.00

GRUPO B.

1.—Retén Catapilco, con vivienda y caballerizas.
2.—Retén Placilla de Ligua, con vivienda y caballerizas.
3.—Tenencia Cabildo, con vivienda y caballerizas.
4.—Servicios Públicos de Puchuncaví, s/viv.

Monto Aprox. Grupo B. ... ... E° 350.000.00

GRUPO C.

1.—Retén Rinconada de Silva, con vivienda y caballerizas.
2.—Retén Cuesta de Chacabuco, con vivienda y caballerizas.
3.—Tenencia Santa María, sin vivienda, con caballerizas.
4.—Tenencia Calle Larga, con vivienda y caballerizas.

Monto Aprox. Grupo C. ... ... E° 320.000.00

GRUPO D.

1.—Tenencia El Tabo, con vivienda y caballerizas.
2.—Retén Peña Blanca.
3.—Retén Casablanca.

Monto Aprox. Grupo D. ... ... E° 260.000.00

Las inscripciones se recibirán en la Oficina de Partes de la Dirección de Arquitectura, hasta las 12 horas del día 25 de junio de 1965.

Bases y Antecedentes en el Archivo Técnico de la Dirección.

B.-) DIRECCION DE VIALIDAD

1.—) OFICINA CENTRAL

LLAMASE A PROPUESTAS PUBLICAS

a las firmas contratistas inscritas en Primera a Cuarta Categoría, en la especialidad de Pavimentos de Hormigón, del Registro General de Contratistas del Ministerio de Obras Públicas, para la pavimentación con hormigón, de la Plaza de Peaje "Pomaire", ubicada en el Km. 60.310 del camino de Santiago a San Antonio, en la provincia de Santiago.

El presupuesto oficial para esta obra asciende a la suma de E° 150.996,10.

Las propuestas públicas para esta obra se abrirán el día 7 de julio, a las 11 horas, en la Oficina del señor Director de Vialidad.

Los contratistas interesados podrán presentar antecedentes para esta propuesta, de acuerdo al artículo 26.o del Reglamento para Contratos de Obras Públicas, hasta el día 2 de julio próximo, a las 12 horas, en la Secretaría de la Sección Propuestas, Morandé 59 (3er. piso), oficina 10, diariamente de 9.30 a 12 horas.

SEVERA AUSTERIDAD IMPLANTA URUGUAY EN GASTOS PUBLICOS

MONTEVIDEO, 17 (ANSA). — El Consejo Nacional de Gobierno puso en marcha hoy un plan de austeridad, dictando cuatro decretos tendientes a limitar los gastos superfluo del Estado.

Los decretos aprobados hoy por el Poder Ejecutivo se refieren a los siguientes aspectos:

1º) Supresión de viajes oficiales. Se establece por el mismo que los funcionarios del Estado no podrán realizar viajes oficiales, con cargo al erario público, sin la previa y expresa autorización del Poder Ejecutivo.

2º) Liquidación de pagos por horas extras. Se prohibe a las dependencias estatales autorizar liquidaciones de horas extras cuyo monto exceda el setenta por ciento de las sumas mensuales liquidadas en el período de enero a mayo del año en curso.

3º) Locomoción oficial. Se ordena a las dependencias oficiales comunicar en un plazo de diez días, el número y características de los medios de locomoción disponibles en la actualidad. Posteriormente por el Ministerio de Hacienda se determinará el número de unidades que se consideren indispensables para el funcionamiento de cada una de las referidas dependencias.

4º) Finalmente, el cuarto decreto del plan de austeridad, dado hoy por el Consejo Nacional, se refiere a los gastos por una sola vez y establece que las partidas se harán efectivas con la conformidad previa y expresa del Ministerio de Hacienda.

TERCERA VISITA A MOSCU INICIA HOY PDTE. TITO

BELGRADO, 17 (ANSA).— El Presidente yugoslavo, Mariscal Josip Broz Tito, partirá mañana con destino a Moscú, donde se entrevistará con los dirigentes soviéticos para discutir acerca de una serie de problemas actuales de la política exterior y sobre las relaciones yugoslavo - soviéticas. Será ésta la tercera visita de Tito a Moscú en los últimos cuatro años, y durará diez días.

El Jefe de Estado de Yugoslavia, quien viajará acompañado por su esposa Jovanka, fue invitado a Moscú por el Gobierno soviético y la Secretaría del Partido Comunista soviético. Sus conversaciones tocarán, por lo tanto, temas ideológicos, en el ámbito de la disputa entre Pekín y Moscú. En los medios políticos de Belgrado se subraya con particular relieve la importancia del viaje, en relación al momento especial en que se verifica. Momento —se añade— que se caracteriza por una situación internacional "plena de peligros". Uno de los principales temas será la situación en el Vietnam.

BASQUETBOL FEMENINO: AL DERROTAR A READI, 72-

COLO COLO CONSIGUIO

NUEVO GALARDON DE CAMPE

Finalizó anoche en el Gimnasio Nataniel el Torneo de Invitación del básquetbol femenino organizado por la Asociación Santiago de este deporte, con un programa doble a cargo de los conjuntos de Juan Yarur frente a Favee en el preliminar, y en el match de fondo Colo Colo ante Readi. El triunfo del primer lance correspondió a Juan Yarur por la cuenta de 55 puntos contra 47, al paso que el quinteto albo consiguió un nuevo galardón para su brillante y laureado historial en el match de fondo ante Readi, por el expresivo marcador de 72 puntos contra 51.

De esta forma Juan Yarur consigue nuevamente ubicarse como vicecampeón de este certamen, ya que sólo sufrió una derrota a manos de Colo Colo; tercero resultó Favee y cuarto Readi.

EL PRELIMINAR

Pese al triunfo, el conjunto textil debió esforzarse en los tramos finales para superar a su porfiado rival, que ofreció una lucha enconada y de gran esfuerzo físico, pero debió caer ante la mayor capacidad técnica del cuadro que dirige Juan Arredondo.

COLO COLO OTRA VEZ CAMPEON

En realidad no ofreció mayores alternativas el encuentro de fondo. Ya lo habíamos señalado con anterioridad, que el quinteto que comanda Ismenia Pauchard no tendría mayores problemas para imponer su mayor contundencia de juego tanto en lo colectivo como individual. Y así resultó. Sin llegar a brindar una actuación de acuerdo a sus pergaminos, Colo Colo mandó desde el pitazo inicial. Controlando el rebote en ambos tableros, pero acusando un bajo porcentaje de conversión, fue estirando las cifras lentamente, para llegar al término del primer tiempo con una ventaja de 30 puntos contra 18. Descontrol en los pases, falta de precisión en los cuelebres y una defensa muy débil, fue la característica del primer tiempo. Por Colo Colo sólo Silvia Echagüe se salva de un comentario adverso, en cambio Readi sabiéndose más débil, concentró todo su trabajo en el accionar bajo el tablero de Paloma San Antonio, la que a la vez resultó su mejor goleadora, con 20 puntos.

En el período final, las "estrellas" albas, mediante certeros lanzamientos de distancia fueron dando aún mayor luz a las cifras, las que finalizaron en forma amplia: 72-51. Corrigiendo algunos errores de posición en los lanzamientos garon a conseguir conferencia.

Anotaron puntos: C LO: Ismenia Pauchard nia Galindo 6; Inés Silvia Echagüe 18; Jaque 2; Angélica Ana Rodríguez 4; Ma loma San Antonio gas 8; S. Matelunas chez 9, y L. Gajardo

MARIA TERESA JAQUE.— Nuevamente la pequeña defensora de Colo Colo, cumplió una excelente actuación en el encuentro que las albas derrotaron a Readi, consiguiendo de esta forma un nuevo título de campeonato de básquetbol metropolitano. En el grabado en una de sus conocidas características bajo el tablero rival.

SUPLEMENTO HIPICO

SEGUNDA SECCION

LA NACION

SANTIAGO DE CHILE—VIERNES 18 DE JUNIO DE 1965

FUNDADO EL 14 DE ENERO DE 1917

¡POR 21 CUERPOS!

Galopó Yumbel y Quedó Listo Para Lima

Tal como se suponía, YUMBEL no tuvo rival en Rucapequén, en los 2.200 metros, del clásico premio "Otoño", carrera de selección para los aspirantes a viajar a los 2.400 metros del premio Internacional Jockey Club de Perú.

Aunque se presumía que le pupilo de Emilio Cáceres, triunfaría con facilidad, nunca nos imaginamos, que esta diferencia fuera al final tan amplia: ¡21 CUERPOS!

Rucapequén sólo acompañó al colorado hasta los 900 metros finales, punto aquel en que el hijo de Souepi siempre ha liquidado sus carreras. Es precisamente en la curva de los 900 a los 500 metros, donde el campeón saca mayores ventajas.

SIEMPRE LO MISMO...

Desde que se abrieron las puertas, Yumbel tomó el mando seguido de cerca por Rucapequén, que se situó por los palos a unos dos cuerpos del puntero. Las primeras distancias se corrieron a tren bastante lento. Frente al poste de los 2.200 metros, hubo algo de emoción cuando Rucapequén, exigido, trató de apurar a Yumbel. Apenas se puso a medio cuerpo de éste, su jinete apuró a su conducido el que inmediatamente comenzó a distanciarse de su rival.

En la marca de los 900 metros finales, Yumbel, corría con cuatro cuerpos de luz sobre Rucapequén. El puntero comenzó a ser exigido. A medida que se acercaba a la entrada de la recta final, mayores eran las ventajas que sacaba.

En tierra derecha, Yumbel, accionó por el centro de las pista. Inmediatamente se desprendió aún más de Rucapequén que no podía descontar. Faltando 200 metros para la meta, el público comenzó a aplaudir al campeón arenero, que cruzó la sentencia con 21 cuerpos a su favor, más o menos, 50 metros.

El tiempo empleado por Yumbel, fue de 2.18.2/5, con un peso de 57 kilos en pista regular.

De regreso al pesaje, YUMBEL, fue obligado abrir hasta las galerías, a recibir los aplausos de la concurrencia, que fuera de apreciar las excelentes condiciones físicas del colorado, le deseaba un buen cometido en el premio Internacional de Lima, Perú.

"NO LO EXIGI"

FERNANDO TORO estaba muy contento después del triunfo de Yumbel. "No es la victoria lo que me alegra más. Es el gran estado físico que demuestra el caballo. En gran parte de la carrera no le exigí. Cuando trató de pasarme Rucapequén, en los 1.200 metros, lo animé sólo con la voz y de inmediato me respondió. Cumpliendo instrucciones, lo exigí desde los últimos 1.200 metros, y con mayor energía en los últimos 200 metros. Yumbel, hará un buen papel en el extranjero".

EMILIO CACERES, no ocultaba tampoco su satisfacción y expresó: "Tenía mucha confianza en que el caballo ganaría, pero nunca me imaginé que su victoria fuera tan amplia. Vamos a Lima con un buen caballo y sólo esperamos tener un poco de fortuna, para hacer una buena carrera. El caballo está en óptimas condiciones y esperamos no tener contratiempos durante el viaje".

ERGIO AZOCAR VA 1.o N EL SPORTING CLUB

Estadísticas en las tres pistas

PREPARADORES		JINETES	
HIPODROMO CHILE		HIPODROMO CHILE	
JULIO CASTRO R.	23	1.o JUAN AMESTELLY	58
Antonio Yodanovic	13	2.o Carlos Sepúlveda	30
Humberto Cisternas	11	3.o Fernando Toro	26
Aldo Sepúlveda	11	4.o Eduardo Soto	22
Alejandro Luna Q.	10	5.o Juan Martínez	20
Roberto Pérez	10	6.o Luis Caroca	17
Aquiles Petit	8	7.o Gabriel Meneses	15
Alvaro López	8	8.os Gustavo Farfán	13
Rafael Quiroz	8	Jorge Salinas	13
Antonio Valenzuela	8	10.o Enrique Naranjo	12
CLUB HIPICO		CLUB HIPICO	
[illegible] BERQUE E.	16	1.o CARLOS PEZOA	34
[illegible] Xavieres A.	16	2.o Sergio Vera	29
[illegible] Quarrubias	16	3.os Ernesto Guajardo	25
[illegible] Vidal	14	Héctor Pilar	25
[illegible] Ibáñez	13	5.o Galvarino Jorquera	24
[illegible] Rudi	13	6.os José M. Aravena	19
[illegible] Allerú	12	Aurelio Núñez	19
[illegible] Ibarra	11	8.os Juan Aliaga	17
[illegible] M. Baeza	11	Enrique Araya	17
[illegible] Ruda	11	10.o Fernando Toro	16
[illegible] León	11		
SPORTING CLUB		SPORTING CLUB	
ENRIQUE VIDAL	24	1.o SERGIO AZOCAR	33
Augusto Breque E.	18	2.o Héctor Pilar	31
Roberto Saavedra	16	3.o Carlos Astorga	18
Luis Alvarez B.	12	4.o Luis Yáñez	17
Hugo Jara	11	5.o Juan Monardes	16
Oscar Leiva	11	6.o Gastón Saavedra	15
Luis Romero	11	7.os Enrique Araya	12
Guillermo Sarmiento	9	Jorge Bórquez	12
David Alvarez	7	9.o Isidoro Saavedra	10
Delfín Bernal	7	10.o Pedro Hernández	7

YUMBEL— tal como se esperaba— galopó en el Clásico "Otoño", corrido en el Hipódromo Chile. Sólo tuvo un rival: Rucapequen, ya que Irascible fue retirado. El pupilo de Emilio Cáceres fue muy contenido en las primeras distancias y sólo empezó a correr con fuerza en los últimos 900 metros. Le sacó a su rival 21 cuerpos —según el juez de llegada—, pero la diferencia debe haber sido por lo menos, de 50 metros. Yumbel demostró que será en Lima un rival muy difícil de doblegar.

REGISTROS PARCIALES

Los tiempos parciales de YUMBEL, en el clásico, premio "Otoño", fueron los siguientes:

primeros 300 metros en 20 segundos
primeros 1.000 metros, en 1.04 2/5;
primeros 1.200 metros, en 1.16 2/5;
primeros 1.400 metros, en 1.28 2/5, y
primeros 1.700 metros, en 1.46;
últimos 1.200 metros en 1.14;
últimos 1.000 metros, en 1.02, y
últimos 500 metros, en 32. 3/5.

Resulta notable el registro de Yumbel para los últimos 1.200 metros, en que señaló 1 minuto 14 segundos, una marca excepcional si se toma en cuenta que no tuvo rivales.

Corrió solo y casi pierde...

New Sun hizo "walk-over" y quería irse para su corral

Mucho tiempo hacía que en nuestro medio no corría un ejemplar solo. Ayer lo vimos en la carrera agregada. Retiraron a Incendio por "influenza". Quedó como único animador NEW SUN, defensor y pupilo de Luis Gajardo, entrenador que con este mismo ejemplar ganó también el domingo pasado.

—¿Contento...?

—¡Imagínese...!, el domingo largué una mala racha de ocho meses sin ganar...

—Pedro habrían figuraciones...

—Nueve segundos lugares. Ocho terceros y seis cuartos...

—¿Cuánto tiempo que compró a New Sun...?

—Este ejemplar me lo entregaron para que lo preparara, pero se sintió. Lo examinaron los médicos y se le diagnosticaron muy pocas probabilidades que volviera al training. Su dueño, que era un exportador, me dijo que lo vendiera para la feria. Yo me quedé con él, pero el caballo no se recuperaba. Finalmente me lo regalaron. Lo seguí cuidando y yo mismo lo galopaba para que no volviera a resentirse. Estas dos carreritas ganadas son una gran satisfacción...

Y ayer New Sun, pese a que corría solo, estuvo a punto de perder también el premio. Cuando pasaba frente a una puerta ubicada en los 2.000 metros, se fue hacia afuera. Hubo que meterlo a la pista y gritarle, para que volviera a arrancar...

¡Qué cosas se ven en la hípica...!

VALES EXTRANJEROS PARA LIMA

Los siguientes caballos extranjeros tomarán parte en clásicos internacionales sobre 1.000 y 1.600 metros que se disputarán en Lima, Perú, el sábado 26 y domingo 27 del presente mes:

26 DE JUNIO DE 1965

PREMIO INTERNACIONAL "AMERICA".— 1.000 metros.— 150.000 soles al primero.

CABALLO	PESO	PAIS	PADRE	MADRE	JINETE	PREPARADOR
[illegible]	59	Argentina	Mirontor	Mamba	A. Sánchez	E. Boni
[illegible]BERT	59	Uruguay	Cockrullah	Mae West	N. N.	A. Milla
[illegible] PADDOCK	59	Chile	Ras con Ras II	A. Llev	J. Martínez	A. Gutiérrez
[illegible]MAT	58	Chile	Souepi	B. Bridge	H. Pilar	J. Castro R
[illegible]MATURGO	58	Argentina	Tahoe	La Pastoral	J. Camoretti	M. Ferro

27 DE JUNIO DE 1965

PREMIO "ORGANIZACION SUDAMERICANA DE FOMENTO DEL PURA SANGRE DE CARRERA".— 1.600 metros y 200.000 soles al primero.

CABALLO	PESO	PAIS	PADRE	MADRE	JINETE	PREPARADOR
[illegible]REDOR	60	Argentina	Chivalry II	Aguja	J. Camoretti	J. de la Cruz
[illegible]TILLO	57	Chile	Colenzo	Chance	H. Pilar	A. Breque
[illegible]EZON	57	Argentina	Argur	Carissima	A. Sánchez	A. Salvati
[illegible]PECHO	57	Chile	Calificado	Atómica	F. Toro	E. Cáceres
[illegible]DICADOR	57	Uruguay	Venturoso	Piédice	N. N.	A. Marsigli

29 DE JUNIO DE 1965

PREMIO "INTERNACIONAL JOCKEY CLUB DEL PERU".— 2.400 metros y 500.000 soles al primero.

CABALLO	PESO	PAIS	PADRE	MADRE	JINETE	PREPARADOR
[illegible]MIANO	60	Argentina	Hyphen	Phidiana	N. N.	E. Fogo
[illegible]ON PEREZ	60	Argentina	S. Hassan	Serás	J. Camoretti	T. S. Lema
[illegible]REL	59	Chile	Souepi	S. Lex	F. Toro	E. Cáceres
[illegible]ANLELBUN	59	Chile	Souepi	C. Gold	H. Pilar	A. Breque E.

Justicia peruana reclama al jinete Rafael Alzamora

BUENOS AIRES, 17.— (ANSA).— El jinete peruano, Rafael Alzamora Espinoza, desistió de viajar el domingo próximo a Lima, al enterarse de que la justicia de su país lo reclama, a raíz de hallarse envuelto en los sucesos policiales de 1959. Estos son calificados como "estafas por maniobras en las carreras", en las que también aparece implicado el jinete Adolfo Sánchez Caceda.

Para sustituir a Alzamora Espinoza, que iba a conducir el caballo argentino Santos Pérez, en el Gran Premio Internacional Jockey Club del Perú, viajará el jinete, también peruano, Juan Camoretti Tapia. Este, además, dirigirá al caballo argentino Taumaturgo, en la carrera internacional de mil metros, y a Corredor, otro caballo argentino, en la prueba internacional de los 1.600 metros.

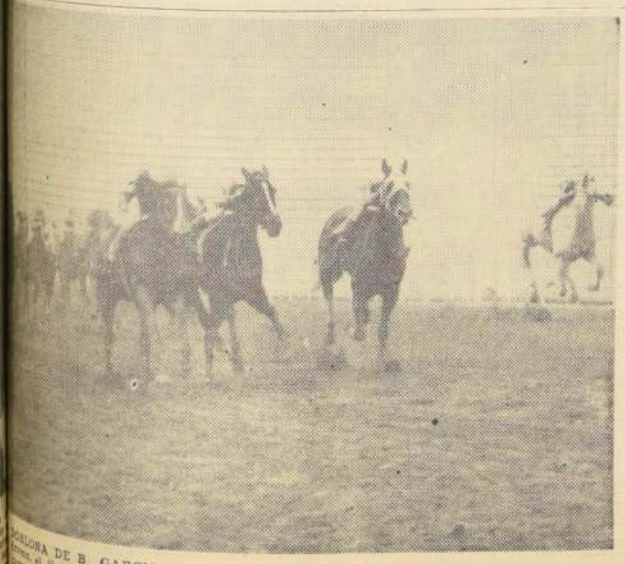

BARCELONA DE B. GARCIA.—Conduciendo a Mirellie en la novena carrera del Hipódromo Chile, el jinete Bernardo García consiguió "doblelear" en la mañana. En la segunda carrera se había impuesto con Cri de Guerre. Por pescuezo, dominó a Malva, que corre por el centro, la que a su vez por pescuezo, superó a Minimax, que corre por los palos.

Manolo G. salió de perdedor en el día de su Santo...

El jinete ADOLFO GONZALEZ que ganó con la yegua Prima Rosa, en la pista del Club Hípico, abonando 72 escudos, "salió de perdedores" en esa pista. Nunca antes había logrado vencer.

FALLARON DOS MILLONARIOS

Los altos precios no han estado con suerte este año. Ayer, en las pruebas condicionales, actuaron dos altos precios en las subastas pasadas: MON FETICHE y ELKINGTON, y ambos realizaron bajas presentaciones. Por Mon Fetiche se pagaron 31.000 escudos, y por Elkington, 27.000 escudos, los más altos precios de sus respectivos haras.

EN EL DIA DE SU "SANTO"

Llamó la atención que el 2 años MANOLO G. justamente saliera de perdedor en la jornada de ayer, en que se celebraba San Manuel.

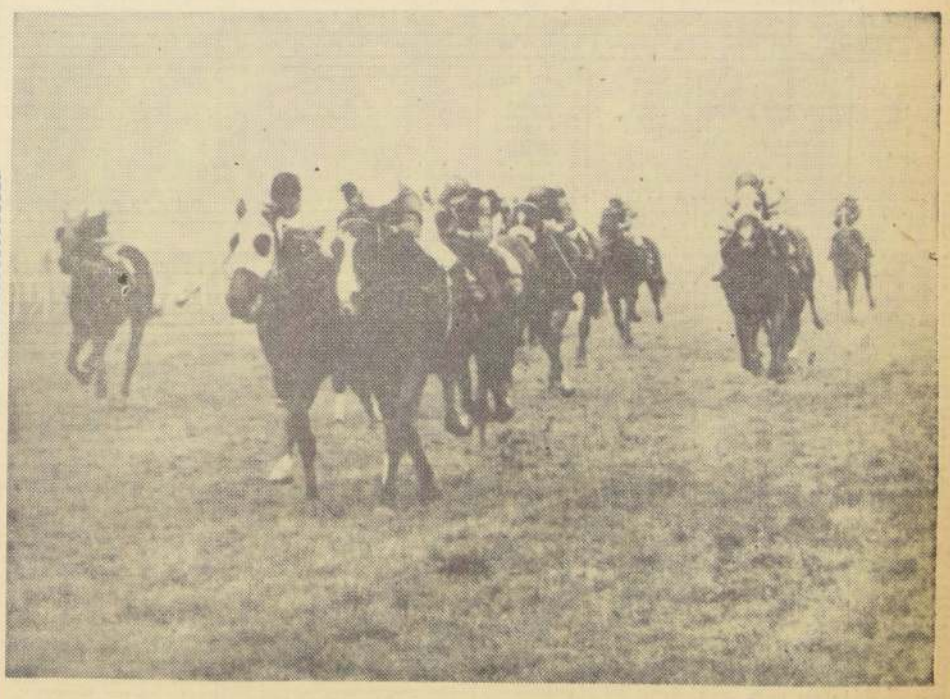

POR PRIMERA VEZ NOVAREGE, en su campaña, ganó en un recorrido de 1.300 metros, que esta vez eran algo más, con la palizada y la abertura a que se veían obligados los jinetes, buscando pista firme. El pupilo de Cavieres Acevedo se impuso sobre Húngero, mientras tercero terminaba Evert (...detrás de ambos) y cuarto Le Touquet. Dirigió al vencedor del "Limari", Pedro Ulloa, que ha ganado en tres oportunidades con este ejemplar.

☆HIPODROMO CHILE☆

Domingo 20 de junio de 1965

NOTA.— Los caballos marcados con un asterisco tuvieron contra tiempos en su última actuación.

PRIMERA CARRERA.— 1.400 metros.— 13ª serie.— A las 7.45 horas.

0	1 Indulto . .	54	13	C. Moreno	D. Torres	1026 No figuró en la de Alguacil en 1.200 con 51. 14a. serie
14—16—7	2 Pudor . . .	54	5	L. Caroca	J. Posadas	1063 7.o de B. Back en 1.400 mts. con 49.1. 1.16 3/5. 16a. serie
2—8	3 Cosenza . . *	53	1	C. Araya	L. A. Orellana	865 8.o de Guay en 1.200 mts. con 49.1. 1.16 3/5. 16a. serie
15c—14	4 Rinalda . .	53	14	S. Pradenas	S. Alamos	1063 14a. de B. Back en 1.400 mts. con 48,8. 1.23. 12a. serie
12—10—8—4	5 Chileno . .	53	12	N. González	C. Santos	1062 4.o de Glambattista en 1.400 mts. con 52.8. 1.29. 13a. serie
11c—4c	6 Itaituba . .	53	11	L. Toro	P. Fuentes	1009 4a. de Serinette en 1.100 mts. con 47. 1.07 3/5. 7a. serie
5—7—6—5	7 Toyopet . .	53	7	L. Salas	R. Castillo J.	1062 5.o de Glambattista en 1.400 mts. con 54.2. 1.29. 13a. serie
12—3	8 Mi Ranita .	52	4	V. Ubilla	H. Parra	1062 3a. de Glambattista en 1.400 mts. con 51.7. 1.29. 13a. serie
11—2—13—13	9 Catalán .	51	15	J. Salinas	F. Gallegullos	1062 13.o de Glambattista en 1.400 mts. con 53.1. 1.29. 13a. serie
13—13—7	10 Ruleta .	51	9	J. Sepúlveda	U. Duque	1062 7.o de Glambattista en 1.400 mts. con 52. 1.29. 13a. serie
7—9—11	11 Busca Oro .	50	8	E. González	H. Yáñez	1062 11.o de Glambattista en 1.400 mts. con 51.5. 1.29. 13a.
7—5—3	12 Policasta .	50	2	L. Hevia	N. Peralta	1062 2.o de Glambattista en 1.400 mts. con 48. 1.29. 13a. serie
10	13 Langostino .	49	10	M. Campos	R. Villa	1062 10.o de Glambattista en 1.400 mts. con 50.7. 1.29. 13a.
Reaparece	14 Fontanet . *	46	6	P. Rivera	M. Muñoz	788 14.o de G. del Carmen en 1.400 mts. con 46.7. 1.30. 12a.
6—0—6	15 Ambicionero	47	5	A. Parra	A. Donati	1063 6.o de Glambattista en 1.400 mts. con 48.4. 1.29. 13a. serie

SEGUNDA CARRERA.— 1.200 metros.— 13ª serie.— A las 8.10 horas.

Reaparece	1 Balumbita *	53	12	L. Aros	M. Muñoz	798 ULTIMA (15a.) de Trueno en 1.400 con 51. 1.27 3/5. 10a.
Reaparece	2 Lumaco . .	53	4	O. Castillo	G. Avila	565 8.o de Bismuto en 1.100 mts. con 52. 1.08. Condicional. C.
2—4—14	3 Pedro León *	53	15	R. Madariaga	M. Quezada	922 14.o de Auxilio en 1.200 mts. con 52.2. 1.15. 12a. serie
15	4 Pretty Girl *	53	7	L. Rivera	R. Quiroz	1030 ULTIMA (15a.) de Libertador en 1.200 con 53. 12a. serie
9—5—11—7	5 Norfolk . *	51	13	H. Básay	R. Quiroz	1030 7.o de Libertador en 1.200 mts. con 50. T.: N.S.T. 12a.
5—8—4—8	6 Furika . .	52	14	J. Eguren	C. Santos	904 8a. de Callada en 1.200 mts. con 51.6. 1.16. 12a. serie
2—8	7 Afquintúe .	52	6	C. Ojeda	A. Vodanovic	1030 8.o de Libertador en 1.200 mts. con 51. T.: N.S.T. 12a.
13—3—3—12	8 Monna Vanna	52	2	L. Muñoz	A. Vodanovic	1030 12a. de Libertador en 1.200 mts. con 51. T.: N.S.T. 12a.
11—10—9	9 Ciba . .	52	3	H. Pilar	D. Miranda	999 8a. de Jade en 1.200 mts. con 50. 1.15 4/5. 10a. serie
14	10 Desdicha . .	52	11	U. Gaete	R. Villa	1030 14a. de Libertador en 1.200 mts. con 51.5. T.: N.S.T. 12a.
8c	11 Score . . .	52	1	M. Ramírez	A. Valdés	969 8.o de Naparis en 1.300 mts. con 53. 1.21. Condicional. C.
6—6—8	12 Standard .	51	8	Hugo Pilar	J.R. Quinteros	1030 9a. de Libertador en 1.200 mts. con 50.7. T.: N.S.T. 12a.
6—8—4—3	13 Aplaudido .	50	5	J. Barrios	L. A. Orellana	1026 3.o de Alguacil en 1.200 mts. con 52.5. T.: N.S.T. 14a.
6—8—7	14 Filemón . *	50	10	B. Campos	J. Melero B.	995 7.o de Trueno en 1.500 mts. con 46.3. 1.36 1/5. 11a. serie
8—5—8—7	15 Transado . *	50	9	D. Cerda	O. Lizama	994 7.o de Callada en 1.200 mts. con 46.6. 1.16. 12a. serie

TERCERA CARRERA.— 1.400 metros.— Condicional "C".— A las 8.35 horas.

4	1 Bicopay . .	54	10	V. Ubilla	R. Quiroz	1063 4.o de T. Amaru en 1.300 mts. con 53. 1.18 3/5. Condic.
3—3—8	2 Cante Jondo	54	8	R. Madariaga	M. Noramb.	1064 8.o de Palmetazo en 1.200 mts. con 50.2. 1.14. Condicional
14	3 Emigrado . *	54	9	M. Alquinta	F. Gazmuri	1066 12.o de Maltrato en 1.200 mts. con 54. 1.15 4/5. Condic.
6	4 Griterio . .	54	13	A. Parra	E. Beuzenberg	1064 6.o de Palmetazo en 1.200 mts. con 52. 1.14. Condicional
5—3	5 Landing .	54	11	P. Toro	R. Allen	1064 3.o de Palmetazo en 1.200 mts. con 54. 1.14. Condicional
14c	6 Los Olmos .	54	5	C. Astorga	C. Covarrubias	1042 ULTIMO (14.o) de F. Prince en 1.300 con 55. 1.23. Cond.
8	7 Lustre . .	54	4	H. González	H. González	1064 9.o de Palmetazo en 1.200 mts. con 54.2. 1.14. Condicional
DEBUTANTE	8 Palmotea . .	54	6	L. Camus	L. E. Toledo	—— DEBUTANTE. Hijo de B. Boy en Huantaya, por Bachiller II
12c—2c	9 Pepe . .	54	7	H. Pilar	A. Breque	1041 2.o de Fango en 1.300 mts. con 55. 1.23. Condicional. C.
10—10—13	10 Primario . .	54	1	M. Sánchez	A. Sepúlveda	1065 13.o de T. Amaru en 1.200 mts. con 52. 1.15 3/5. Condic.
11—12	11 Starlión .	54	2	E. Soto	E. Inda G.	1064 12.o de Palmetazo en 1.200 mts. con 54. 1.14. Condicional
11—10—8	12 Trapial .	54	3	B. Campos	R. Castillo J.	1066 8.o de Maltrato en 1.200 mts. con 52.2. 1.18 4/5. Condic.

CUARTA CARRERA.— 1.400 metros.— Condicional "B".— A las 9 horas.

3—3	1 Arílico . .	54	8	J. Amestelly	H. Miranda	993 3.o de Calendar en 1.400 mts. con 54. 1.30 1/5. Condic.
8v—8v—13	2 Assbache . .	54	11	D. Cerda	D. Bernal	993 13.o de Pispitrello en 1.400 mts. con 54. 1.28. Condicional
11—2—3	3 Bonete . .	54	13	V. Ubilla	H. Gazmuri	1066 3.o de Maltrato en 1.200 mts. con 52.2. 1.18 4/5. Condic.
8—3—5	4 Cochere . .	54	4	J. Sepúlveda	M. Campos	1066 5.o de Maltrato en 1.200 mts. con 54.2. 1.18 4/5. Condic.
Debutante	5 Daimo . .	54	10	A. Salas	J. Suárez	—— DEBUTANTE. Hijo de El Malifés y Marpesa y D. Devil
Reaparece	6 Don Cire .	54	12	J. García	M. Aranda	837 3.o de Tempranero en 1.400 mts. con 54. 1.15 2/5. Cond.
6—3—8—3	7 Equivocó . *	54	1	E. Soto	E. Inda G.	1065 2.o de T. Amaru en 1.200 mts. con 54. 1.15 3/5. Condic.
10—6—8	8 Federal . .	54	3	L. Caroca	T. Bustos	1066 8.o de Maltrato en 1.200 mts. con 53.1. 1.15 4/5. Cond.
12—8—14	9 Italo Segundo*	54	5	L. Salas	V. Cepeda	1066 ULTIMO (14.o) de Maltrato en 1.200 con 52.2. 1.15 4/5. Cond.
6c—5c	10 Matarinche .	54	6	F. Toro	P. Valderrama	1041 5.o de Fango en 1.300 mts. con 53. 1.22. Condicional. C.
2—8—4—3	11 Pitón . .	54	7	E. Guajardo	J. Melero B.	1069 3.o de Maltrato en 1.200 mts. con 54. 1.14. Condic.
8	12 Secador .	54	9	U. Gaete	O. Jara	1064 8.o de Palmetazo en 1.200 mts. con 54. 1.14. Condicional
8—4—4	13 *ombody *	54	2	B. Campos	M. Norambuena	1066 4.o de Maltrato en 1.200 mts. con 50.2. 1.15 4/5. Condic.

QUINTA CARRERA.— 1.400 metros.— Condicional "A".— A las 9.30 hrs. — (Primera válida para la Apuesta Doble.)

1c	1 Acrílico . .	54	5	M. Alquinta	F. Gazmuri	1065 10.o de Tuac Amaru en 1.200 con 542. 1.15 3/5. Condicional.
6	2 Alcino . .	54	12	E. Naranjo	R. Bernal G.	1064 6.o de Tupac Amaru en 1.200 con 54. 1.15 3/5. Condic.
4—2	3 B. Horizonte	54	8	L. García	A. Vodanovic	1064 2.o de Palmetazo en 1.200 con 54. 1.14. Condicional.
4—4	4 Caravan .	54	10	V. Ubilla	H. Gazmuri	1064 4.o de Palmetazo en 1.200 con 52.1. 1.14. Condicional.
16c	5 El Duende .	54	11	C. Astorga	C. Covarrubias	1041 ULTIMO (16.o) de Fango en 1.300 con 55. 1.23. Condic.
17c—12c	6 Gold Vase .	54	3	R. Madariaga	H. Miranda	1043 12.o de Forest Prince en 1.300 con 51. 1.22. Condicional.
3—6	7 Latigullo .	54	2	C. Sepúlveda	E. Inda G.	824 6.o de Tibante en 1.200 con 54. 1.15 2/5. Condicional.
12c	8 Paridel .	54	7	E. Guajardo	J. Melero	1043 12.o de Tarik en 1.300 con 53. 1.24. Condicional. CLUB
2—3	9 Paulonio . .	54	9	F. Toro	E. Cáceres	992 3.o de Pispitrello en 1.400 con 54. 1.28. Condicional.
Reaparece	10 Poco Almonte	54	4	E. Soto	R. Alamos	707 12.o de Rastrojo en 1.300 con 53.4. 1.21. Condicional.
4	11 Stirco . .	54	5	V. Bravo	A. Lau	924 7.o de Tibante en 1.200 con 53.4. 1.15 2/5. Condicional.
Debutante	12 Tolerante .	54	6	H. Pilar	A. Breque E.	—— DEBUTANTE, hijo de Bayard III y Sour Kiss por Copete.

SEXTA CARRERA.— 1.400 metros.— 12a. serie.— A las 10 horas.— (Segunda válida para la Apuesta Doble.)

9—10c	1 Gifford . .	54	1	L. Toro	V. Ramírez	973 10.o de Ilusionada en 1.300 con 50. 1.55. 7a. serie. CLUB
13c	2 Indómito . *	54	4	E. González	O. Jara	1009 13.o de Serinette en 1.100 con 55. 1.07 3/5. 7a. serie. CLUB.
6—13—15—8	3 Ragunda .	54	10	L. Caroca	J. Santos	1067 6a. de Roseburg en 1.400 con 50. 1.28. 11a. serie.
10—8—2—13	4 Torrentoso .	50	10	L. Hevia	J. Santos	1063 13.o de Blue Back en 1.400 con 52.2. 1.29. 12a. serie.
11—3—3	5 Bombyx .	53	2	J. Pacheco	J. Melero B.	1067 3.o de Roseburg en 1.400 con 48.2. 1.28. 11a. serie.
17	6 Comicia . .	53	14	P. Bustos	M. Quezada	1037 ULTIMO (17.o) de Roseburg en 1.400 con 51. 1.28. 11a. s.
8—10	7 Majuelo . .	52	15	M. Ramírez	F. Valderrama	1063 10.o de Blue Back en 1.400 con 54. 1.29. 12a. serie.
8—9—12—13	8 Hermes . .	51	5	L. Camus	R. Luna	1063 12.o de Blue Back en 1.400 con 53.7. 1.29. 12a. serie.
14—4—8	9 G. del Carmen	51	8	S. Pradenas	M. Aranda	1033 8a. de Blue Back en 1.400 con 53.6. 1.29. 12a. serie.
15—14—10—3	10 Furrehuin .	51	11	A. Salas	A. Ramírez	1063 3.o de Blue Back en 1.400 con 50. 1.29. 12a. serie.
11—12—7—5	11 Tía Claudina	51	13	J. Amestelly	D. Miranda	1063 5a. de Blue Back en 1.400 con 53.5. 1.29. 12a. serie.
6—7—1—13	12 Hill Boss . *	50	12	J. Barrios	V. Contreras	994 12.o de Callada en 1.200 con 49.2. 1.16. 12a. serie.
12—8—11	13 Evento . .	49	6	A. González	F. Gallegullos	1063 11.o de Blue Back en 1.400 con 51. 1.29. 12a. serie.
9—7—7—3	14 Mi Milleray .	49	7	C. Sepúlveda	E. Barticevic	1063 3.o de Blue Back en 1.400 con 49.5. 1.29. 12a. serie.
6—4—4—4	15 Grazy Girl	48	3	O. Meneses	A. Amaro	1063 4a. de Blue Back en 1.400 con 49.3. 1.29. 12a. serie.
3—9—5—1	16 Glambattista *	48	9	J. Salinas	A. Valenzuela	1062 GANO a Policasta en 1.400 con 51.2. 1.29. 12a. serie.

SEPTIMA CARRERA.— 1.400 metros.— Primera serie.— A las 10.30 horas.— Primera válida para la Triple "INICIAL".

4—2—10	1 Baribal . .	59	1	M. Alquinta	A. Sepúlveda	1022 10.o de Despecho en 1.200 con 58. 1.12 1/5. C. Especial.
4—1	2 Serpia . .	56	9	E. Soto	J. Inda	996 GANO a Oronies en 1.500 con 54. 1.33 3/5. 1a. serie.
8c—2	3 Lakanal . . *	55	4	H. Pilar	R. Méndez	1068 2.o de Oronies en 1.400 con 56.5. 1.26 1/5. 1a. serie.
1—1—2—1	4 Orontes . .	54	12	J. Amestelly	J. Castro R.	1068 GANO a Lakanal en 1.400 con 54.6. 1.26 1/5. 1a. serie.
7—3—6—3	5 Artillero . . *	53	13	U. Gaete	J. Troya	1068 3.o de Oronies en 1.400 con 55. 1.26 1/5. 1a. serie.
Reaparece	6 Curioso . .	52	6	F. Toro	R. Bernal G.	731 10.o de Lakanal en 1.500 con 58.5. 1.33 2/5. 1a. serie.
7r—8r—8r—4	7 Calerano . *	51	2	J. Martínez	H. Jara	1032 4.o de Despecho en 1.200 con 48.6. 1.12 1/5. C. Especial
12c	8 Barnia . .	50	7	A. Salas	J. Suárez	1011 ULTIMO (12.o) de Argos en 1.000 con 50.2. 0.59. C. Espec.
5c—4c	9 Fidelio . .	49	11	G. Meneses	H. Miranda	940 4.o de Muzhnieks en 1.600 con 52. 1.41 3/5. 1a. serie.
4r—2r—5r	10 Bio Bio . .	48	8	J. M Aravena	L. Alvarez B.	952 5.o de Cavalcade en 1.400 con 55. 1.28 1/5. Hand. VISA
4c—6c—15c	11 M. Alegre .	48	10	J. Salinas	J. Melero	1087 15.o de Bernis en 1.700 con 57. 1.48 2/5. 3a. s. CLUB.
3—4	12 Errata . . *	45	3	J. Sepúlveda	I. Duque	1068 4a. de Oronies en 1.400 con 46.6. 1.26 1/5. 1a. serie.
Reaparece	13 S. Listo . .	45	5	S. Alcalde	J. Muñoz R.	604 ULTIMO (8.o) de Vancouver en 1.500 con 55. 1.34 1/5.

OCTAVA CARRERA.— Clásico "Estados Unidos del Brasil".— 1.500 metros.— A las 11 horas.

1	1 Albanella . .	54	12	C. Sepúlveda	E. Navarro	928 GANO a Pitinahue en 1.400 con 52. 1.27 1/5. Clásico.
Reaparece	2 Anita María	52	4	E. Soto	L. A. Orellana	810 9a. de Paradilla en 1.300 con 50. 1.18. C. Especial. CLUB.
4—5—1	3 Audilora .	52	3	F. Toro	J. Posadas	1033 GANO a Shade en 1.500 con 51. 1.33 2/5. Condicional.
11—4—4r	4 Bossa Nova .	52	11	R. Madariaga	H. Navarro	1090 4a. de Larky en 1.300 con 54. 1.18 4/5. Condicional. VISA
5—1	5 Churruquita	52	6	L. Caroca	L. E. Toledo	1027 GANO a Sabra en 1.200 con 52. T.: n. s. t. Condicional.
3	6 Donada . .	52	7	J. Martínez	E. Valenzuela	539 3a. de Ghima en 1.400 con 53. 1.28 3/5. Condicional.
1	7 Ghima . .	52	1	H. Olguín	F. Castro	829 GANO a Engreida en 1.400 con 53. 1.28 3/5. Condicional.
4—1—6	8 La Cámara .	52	14	E. Suárez	L. A. García	1033 6a. de Auditora en 1.500 con 53.3. 1.35 2/5. Condicional
11	9 La Cañada .	52	2	G. Jorquera	R. Maggi	928 11.o de Albanella en 1.400 con 52.2. 1.27 1/5. Clásico.
10—1r—2r	10 Ll. Blanca .	52	8	S. Azócar	R. Saavedra	1090 2a. de Larky en 1.300 con 54. 1.18 4/5. Condicional. VISA
1—10—3	11 Malvona . .	52	15	J. M. Aravena	A. Gutiérrez	1033 3a. de Auditora en 1.500 con 51. 1.35 2/5. Condicional.
Reaparece	12 Masina . .	52	13	J. Toro	J. Castro R.	696 11a. de Encanta en 1.200 con 52. 1.13 2/5. Clásico.
8	13 Pitinahue .	52	5	E. Guajardo	J. Melero	928 2a. de Albanella en 1.400 con 52. 1.27 1/5. Clásico.
1—2	14 Shade . .	52	10	E. Naranjo	L. Alvarez B.	1033 2a. de Auditora en 1.500 con 53. 1.35 2/5. Condicional.
1—5	15 Stephanie .	52	3	J. Amestelly	J. Castro R.	1033 5a. de Auditora en 1.500 con 51. 1.35 2/5. Condicional.

NOVENA CARRERA.— 1.400 metros.— 3a. serie.— A las 11.35 horas — Segunda válida para la triple "INICIAL".

8—4—11	1 Serpen's Love	54	6	E. Naranjo	J. Castro R.	1031 11a. de Barry Norton en 1.200 con 53.6 k., 1.13 3/5. 3a. serie
1	2 Chadrón . .	52	9	J. Amestelly	J. Castro R.	1070 GANO a Casi Zorro en 1.400 con 50 k., 1.27. 3a. serie
8—12—6—8	3 Mirasierra .	51	8	D. Cerda	H. Parra	1070 8a. de Chadrón en 1.400 con 53.5 k., 1.27. 3a. serie
4—6—3—4	4 Mitzukawa .	51	11	S. Pradenas	M. Aranda	1070 4.o de Chadrón en 1.400 con 52.6 k., 1.27. 3a. serie
5—1—2	5 Casi Zorro .	50	13	A. Salas	J. Suárez	1070 2.o de Chadrón en 1.400 con 50.5 k., 1.27. 3a. serie
14—9	6 Cosmopolitán	50	1	J. Barrios	J. R. Quinteros	998 9.o de Casi Zorro en 1.500 con 52.6 k., 1.34 2/5. 3a. serie
13—11—7—7	7 Cariñoso . *	50	3	J. M. Aravena	A. Proschle	1070 7.o de Chadrón en 1.400 con 52 k., 1.27. 3a. serie
5—4	8 Zoquete . .	49	4	C. Sepúlveda	G. Sarmiento	998 4.o de Casi Zorro en 1.500 con 50.3 k., 1.34 2/5. 3a. serie
7—1	9 Amir . . . *	47	5	J. Salinas	H. Gazmuri	1072 GANO a Pepin le Bref en 1.400 con 53 k., 1.27 2/5. 4a. serie
4—1	10 Doblete . . *	47	2	L. Caroca	L. E. Toledo	1070 GANO a Canio con 50.5 k., 1.33 3/5. 4a. serie
6	11 Tequefia . .	46	7	A. González	H. Cisternas	1070 6a. de Chadrón en 1.400 con 48.6 k., 1.27. 3a. serie

NOTA: Corral 1 con 2.

DECIMA CARRERA.— 1.400 metros.— 11a. serie.— A las 12.10 horas.— (Tercera válida para la Apuesta Triple "Inicial".)

8v—6	1 Big Prince .	54	13	J. Barrios	E. Scala	1071 9.o de Chuquicamata en 1.400 con 53 k., 1.27 3/5. 9a. serie
Reaparece	2 Sansón . .	53	2	L. Hevia	G. de la Cerda	579 14.o de Monokini en 1.500 con 50.5 k., 1.33 2/5. 7a. serie
9—6—8	3 Alos . . .	53	10	E. Soto	R. Pérez	1071 8.o de Chuquicamata en 1.400 con 50.5 k., 1.33 2/5. 7a. serie
8—13—5—10	4 T. Mester .	53	6	V. Ubilla	H. Gazmuri	1039 10.o de Auxilio en 1.200 con 512 k., 1.14. 7a. serie
3—4—3—12	5 V. Dulce *	53	9	S. Pradenas	M. Aranda	1071 13.o de Chuquicamata en 1.400 con 52 k., 1.27 3/5. 9a. serie
3—11—4	6 Rinzel . .	52	1	B. García	J. B. Castro	1067 4.o de Roseburg en 1.400 con 53.5 k., 1.28. 11a. serie
7—8	7 C. José . .	52	11	F. Toro	A. Amaro	1071 8.o de Chuquicamata en 1.400 con 51.1 k., 1.27 3/5. 9a. serie
7—4—14—6	8 Intervalo .	52	14	G. Parfán	R. Olivares	1071 6.o de Chuquicamata en 1.400 con 51.2 k., 1.27 3/5. 9a. serie
14	9 Neritne * .	51	5	G. Meneses	O. Jara	869 ULTIMO (13.o) de Pine Opal en 1.500 con 50.7 k., 1.35. 10a. s.
2—6—3	10 Arulejo . .	51	3	J. Pacheco	A. Valenzuela	1035 3.o de Minimax en 1.200 con 52.7 k., 1.14 4/5. 10a. serie
1	11 Blue Back .	50	7	A. Parra	R. López	1063 GANO a Furrehuin en 1.400 con 52 k., 1.29. 12a. serie
13—8	12 Virtuosa .	50	12	L. Rivera	M. Valenzuela	961 8a. de Marc Henry en 1.800 con 51.5 k., 2.01 3/5. handicap
12-14-16-16	13 Mazal . .	50	8	N. González	V. Cepeda	1067 1.6o de Roseburg en 1.400 con 52 k., 1.28. 11a. serie
13—10	14 Bisonte . .	48	4	S. Alcalde	V. Contreras	1067 10.o de Roseburg en 1.400 con 50 k., 1.28. 11a. serie

UNDECIMA CARRERA.— 1.400 metros.— 4a. serie.— A las 12.45 horas.— (Primera válida para la Apuesta Triple "Final".)

10—5—10	1 Monokini * .	54	3	E. Soto	I. Herrera	1072 10.o de Amir en 1.400 con 55 k., 1.27 2/5. 4a. serie
12—9—7—4	2 Carrasco * .	52	7	G. Parfán	H. Gaine	1072 4.o de Amir en 1.400 con 52.5 k., 1.27 2/5. 4a. serie
14	3 B. Cargo .	52	15	B. García	A. Donati	1000 14.o de Doblete en 1.500 con 55 k., 1.33 3/5. 4a. serie
1—2	4 P. le Bref .	52	9	J. Amestelly	J. Castro R.	1072 2.o de Amir en 1.400 con 50 k., 1.27 2/5. 4a. serie
12	5 Premiado * .	52	5	R. Madariaga	J. Suárez	1000 12.o de Doblete en 1.500 con 54 k., 1.33 3/5. 4a. serie
3—3—3	6 Mi Esperanza	51	4	C. Sepúlveda	A. Lau	1072 3a. de Amir en 1.400 con 49.4 k., 1.27 2/5. 4a. serie
Reaparece	7 Saguaró * .	51	13	J. Pacheco	O. Silva	813 GANO a Tolondrón en 1.200 con 51 k., 1.12. 5a. serie. CLUB
6	8 Cellicano .	50	11	M. Plaza	O. Silva	1000 6.o de Doblete en 1.500 con 52.6 k., 1.33 3/5. 4a. serie
13—1—7c—12	9 Novice . .	50	3	A. Parra	A. Vodanovic	1072 12.o de Amir en 1.400 con 53 k., 1.27 2/5. 4a. serie
6c—11—11c—13	10 Corcovcador *	50	8	N. N.	O. Orellana	1072 13.o de Amir en 1.400 con 51.2 k., 1.27 2/5. 4a. serie
6v—3v—3v—9v	11 Faraccino .	50	12	D. Cerda	L. Alvarez B.	1024 9.o de Capullito en 1.500 con 56 k., 1.33 2/5. handicap. VISA
6—1—4—7	12 Dracula . .	49	10	J. Amestelly	M. Norambuena	1072 7.o de Amir en 1.400 con 50. 5k., 1.27 2/5. 4a. serie
1c—4	13 N. de Oro *	49	6	N. González	P. Briones	1036 4.o de Tirol en 1.200 con 49.5 k., 1.14. 8a. serie
17—14	14 Mauloso . .	49	1	S. Alcalde	O. Jara	1072 14.o de Amir en 1.400 con 50 k., 1.27 2/5. 4a. serie
7—6—5—8	15 Rogaciano *	49	14	N. N.	E. Cáceres	1072 8.o de Amir en 1.400 con 50.2 k., 1.27 2/5. 4a. serie

CORRAL: 7 con 8.

DUODECIMA CARRERA.— 1.400 metros.— 5a. serie.— A las 12.20 horas.

6—2—3—11	1 Renal * .	56	9	R. Madariaga	H. Cisternas	1072 11.o de Amir en 1.400 con 50 k., 1.27 2/5. 4a. serie
4—1—2—6	2 Canio . .	55	16	S. Pradenas	M. Aranda	1072 6.o de Amir en 1.400 con 49.5 k., 1.27 2/5. 4a. serie
Reaparece	3 Rapa . . .	55	9	L. Hevia	G. de la Cerda	651 15.o de Coquetra en 1.500 con 50 k., 1.36 3/5. 5a. serie. Club
10—8—8c—9c	4 Moduño . .	55	4	J. Barrios	A. Muñoz	1006 9.o de Gentilesse en 1.200 con 54 k., 1.15. 5a. serie. Club
3	5 El Campero	54	7	N. González	R. Castillo J.	1037 GANO a Despreciado en 1.300 con 53.5 k., 1.14 1/5. 6a. serie
13—9—3—5	6 Madrecita *	54	13	L. Camus	C. Santos	1074 5a. de Glanpiero en 1.400 con 53.6 k., 1.27 1/5. 5a. serie
2—3—4—2	7 P. de Oro .	54	10	F. Toro	O. Silva	1074 2.o de Glanpiero en 1.400 con 51.2 k., 1.27 1/5. 5a. serie
2—3c—1—4	8 Espadón * .	54	15	J. Amestelly	F. Castro	1074 4.o de Glanpiero en 1.400 con 52.2 k., 1.27 1/5. 5a. serie
1—14—10	9 Lombardero	52	2	H. Vilches	E. Navarro P.	1074 10.o de Glanpiero en 1.400 con 51.1 k., 1.27 1/5. 5a. serie
11c	10 Agrera . .	51	5	U. Gaete	O. Jara	980 11a. de Sahumerio en 1.500 con 51.4 k., 1.34. 5a. serie. Club
3—1—7—1	11 Oeste . .	50	13	J. Martínez	O. Jara	1075 GANO a Semilla en 1.400 con 53 k., 1.27 4/5. 6a. serie
7—5—7	12 Francis * .	49	1	A. Parra	R. Parra	1074 7a. de Glanpiero en 1.400 con 48.6 k., 1.27 1/5. 5a. serie
1—5—5—8	13 O. de Argüello	49	3	L. Caroca	J. Bernal	1074 8.o de Glanpiero en 1.400 con 48.4 k., 1.27 1/5. 5a. serie
12—3	14 Kino Novak	49	14	N. N.	J. Suárez	1075 3a. de Oeste en 1.400 con 54.1 k., 1.27 4/5. 6a. serie
2—3—9	15 Oporto * . .	48	6	N. N.	A. Gutiérrez	1074 9.o de Cuentapasos en 1.220 con 49.6 k., 1.13 3/5. 5a. serie
4—8—3	16 Semilla . .	47	12	J. Salinas	R. Bernal G.	1075 3a. de Oeste en 1.400 con 51.6 k., 1.27 4/5. 6a. serie

CORRAL: 10 con 11.

(PASA A LA PAGINA 18)

☆CLUB HIPICO☆

Domingo 20 de junio de 1965

NOTA: Los caballos marcados con un asterisco, tuvieron contratiempos en su última actuación.

PRIMERA CARRERA.— A las 12.09 horas.— 1.800 metros.— 5a. serie. — (En esta carrera habrá solamente juego a ganador.)

2—1—6	1 Diálogo . .	57	8	E. Guajardo	A. Abarca	1082 7.o de N. Sun 1.500 con 55 kls. T.: 1.31 3a. s.
9—3—7	2 Persépolis .	55	2	N. N.	J. Inda	1010 2.o de Neutral 1.300 con 50 kls. T.: 1.21 3a. s.
11—15—11	3 Sevilla . .	51	7	P. Muñoz	S. Fuentes	1005 6.o de Chevelillo 2.000 con 47 kls. T.: 2.01 3a. s.
4—3—2	4 Bauri . .	50	6	J. Toro	A. Lab	1073 2.o de M. Henry 1.400 con 54 kls. T.: 1.32 3a. s.
6—6—17	5 Lucanor . .	48	3	L. Toro	A. Carreño	1050 17.o de Piccolino 1.600 con 54 kls. T.: 1.42 3a. s.
9—13—14	6 Rajah . . .	48	4	J. Duarte	L. Gajardo	1071 14.o de Chuquicamata 1.400 con 53 kls. T.: 1.27 4a. s.
10—13—3	7 Tepetón . .	45	1	J. Salinas	J. Melero B.	973 3.o de Ilusionada 1.500 con 50 kls. T.: 1.35 2a. s.
5—12—6	8 Venado . .	45	5	C. Ocampo	H. Godoy	973 6.o de Ilusionada 1.500 con 50 kls. T.: 1.35 2a. s.

PRIMERA CARRERA "A".— 1.600 metros.— Condicional.— 5e correrá inmediatamente después de la 1a. carrera y habrá estímulo a ganador.)

14—4—6	1 Buonastegna .	53	4	J. Sepúlveda	G. Avila	1077 6.o de Twist 1.100 con 53 kls. T.: 1.09 3a. s.
9—4—3	2 Heliodora . *	53	9	G. Jorquera	A. Muñoz	1078 3.o de Eze 1.100 con 51 kls. T.: 1.09 3a. s.
13—11—13	3 La Lionne .	53	7	M. Sánchez	M. Norambuena	1078 13.o de Eze 1.100 con 49 kls. T.: 1.09 3a. s.
7—7—2	4 Miss Lucy .	53	3	N. N.	J. Inda	1007 2.o de Permalita 1.300 con 53 kls. T.: 1.16 3a. s

Novarese: la distancia no fue obstáculo

Se le tenía por un buen mediofondista, pero en 1.300 corrió tan bien como en 1.500 o en 1.600 metros.— Segundo llegó Húngaro, y tercero, Evert

Al perder las cintas su ubicación, entre la neblina que cubría la pista, se vio que Margaronia estaba al frente seguida por Pitarrilla. Esta última, por la banda interior, ganó a Margaronia, Lupin, Húngaro y Doara buscaban un lugar.

Al desembocar en la recta, Lupin se abrió en "abanico", y por fuera de afuera salieron Margaronia, Le Touquet, Evert, Pitarrilla, Novarese y Cromonio. Por el medio Húngaro, Doara, Cachativa. Por fuera, Pitarrilla, Ring.

El grupo, por algunos instantes, no tuvo un líder definido, pero ya, al comenzar las tribunas de tercera, Húngaro "caminó" al frente decididamente. Evert y Cantidad, atrás, se fueron hacia adentro. Le dejaron una pasada a Novarese, pero a su vez molestaron a Cromocic, que debió levantar. Evert se acercó al puntero Húngaro. Lucharon algunos metros, dejando atrás al nieto de Umballa. Apareció allí, entonces, Novarese, que se acercó al ya "trajinado" Húngaro, que no se entregó fácilmente. Algunos metros fueron disputados palmo a palmo, pero al final Novarese dominó la situación.

Al girar el "codo", Pitarrilla ya tenía al grupo encima. Margaronia estaba cerca de ella, mientras Le Touquet salía a la banda exterior igual que Cromocic. Por dentro, Húngaro y Cachativa.

El disco ya estaba "a la mano", y allí la diferencia, a favor del pupilo de Cavieres Acevedo, era de medio pescuezo. Húngaro mantuvo el segundo puesto, mientras tercero terminaba, a dos y medio largo, Evert; cuarto, a un cuerpo tres cuarto, Le Touquet; más atrás, Doara; sexto, Ring; séptimo, Lupin; octava, Cantidad; noveno, Voldano; décima, Cachativa; undécimo, El Sembrador; duodécimo, Afectuoso; décimotercero, Margaronia; décimatercera, Margaronia; décima, Pitarrilla.

Para 1.300 metros, con pallizada y pista blanda, 1 minuto 19 segundos 2|5 empleó el ganador.

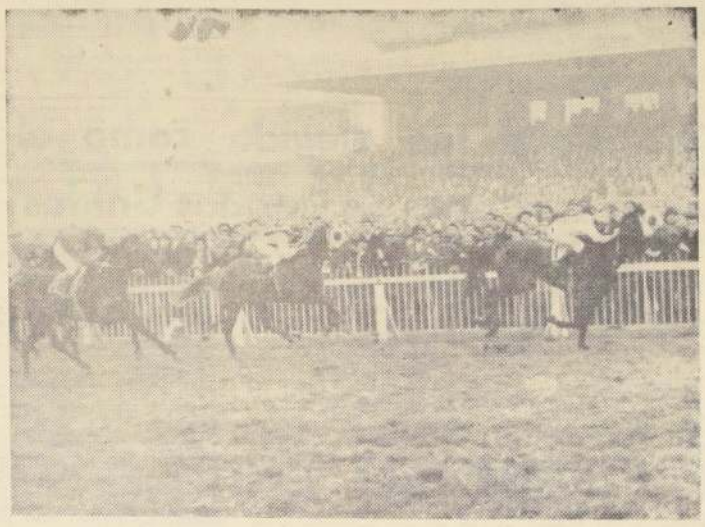

MARIA PAOLA gana a Nosca (...que no aparece en el grabado...), en la décima carrera del programa. Pese a los 57 kilos, la hija de Calificado avanzó con muchas energías a la llegada, mientras su escoltadora se iba hacia el lado interior, después de puntear gran parte del recorrido. Malva Rosa y Aquilonia terminaron en los lugares tercero y cuarto.

Por ocho días suspendieron a Enrique Araya en el H. Chile

LABOR DE LOS COMISARIOS PALMEÑOS

PRIMERA CARRERA.— Reclamos: J. Mora (Bulgaria) contra M. Ríos (Bella Durmiente), por correr los 1.000 metros en los 1.000 metros. Confirmado. A. Parra (Cumbre) contra A. González (Vicuña), por cerrarle brusquedad, por cerrarle brusquedad, por cerrarle brusquedad en los 600 metros. Confirmado. Se suspende a A. González por 2 días.

SEGUNDA CARRERA.— E. Mora (Negro el 15) y N. González (Cumbre) contra B. García (Cumbre), por cerrarse violentamente en los 900 metros. Confirmado. Se suspende a B. García por 2 días.

TERCERA CARRERA.— Reclamos: J. Muñoz (Despólica) contra J. Sánchez (Sabra), por cerrarse en los 1.000 metros. Confirmado.

CUARTA CARRERA.— Reclamos: F. Toro (San Genaro) contra J. Ríos (Genario), por cargarlo en los 600 metros. Se multó a F. Toro en E° 20; E. Soto (Rechulo) y E. Peña (Lido) contra O. Castillo (Ronquido) contra J. Salinas (Yuma), por cargarlos en los 600, 500 y 400 metros, respectivamente. Comprobado. Se multó a J. Salinas en E° 40. H. Olguín (Contumaz) contra J. Amestelly (Chevalier), por cargarlo al entrar al derecho. Casual. Se suspendió a E. Araya por 2 días por golpear a otro jinete durante el transcurso de la carrera.

Dio cuenta: F. Toro (San Genaro), que se le corrió la silla en el transcurso de la carrera.

NOVENA CARRERA.— Reclamos: B. García (Mirelle) y E. Soto (Rechulo) contra L. Aros (Robinson), por cargarlos en la partida. Confirmado. L. Muñoz (Libertador) contra P. Bustos (Charada), por cerrarlo en los 900 mtros. Desestimado. M. Ramírez (Chan Chan) contra P. Bustos (Charada), por pegarle un huascazo en la partida.

DECIMA CARRERA.— Reclamos: L. Muñoz (Any) contra L. Caroca (Imperio), por cargarlo a los pocos metros de partir. Casual. J. Amestelly (Señorita Magallanes) contra R. Madariaga (Alazán), por cargar a los 20 metros corridos. Casual. E. Soto (Tiranito) contra C. Paredes (Santa Claus), por cerrarlo en los 900 metros. Casual.

UNDECIMA CARRERA.— I. Saavedra (Big American) contra F. Toro (Jupiter), por cargarlo en los 600 metros. Se multó a F. Toro en E° 20.

DUODECIMA CARRERA.— G. Meneses (Aguilar), dio cuenta que partió desestribado, logrando hacerlo a los 100 metros corridos.

DECIMOTERCERA CARRERA.— Reclamos: C. Sepúlveda (Burda) contra P. Bustos (Carasqueo), por abrirlo en los 800 metros. Se multó en E° 10 a P. Bustos.

DECIMOCUARTA CARRERA.— Reclamo E. González (Antimaco) contra V. Barra (Espartana), por abrirlo en los 600 metros. Casual. Se deja en observación la carrera de Ara Bera, hasta ver la película.

HIPODROMO CHILE — Resultados GENERALES

PRIMERA CARRERA.— 15a. serie.— 1.200 metros

1.o (1) BELLA DURMIENTE (8), 51; por Gallardo, Diablo, de la S.a. Violeta, de Quiroz, jinete A. Parra	14.260		
2.o (4) Inferno Rojo (10), 49,5 J. Agüero	7.580	20,00	
3.o (1) Susanella (11), 51, L. Caroca	59.660	2,70	
4.o (11) Guía (11), 52,5, S. Pradenas	20.240	7,90	
5.o (3) Mi Negra, 52, C. Moreno	10.800	14,00	
6.o (7) Bengala, 52,5, N. González	31.680	5,10	
7.o (9) Ocampo, 52, G. Ocampo	12.690	12,80	
8.o (5) Fredenas, 52,5, M. Plaza	6.450	24,00	
9.o (6) Susanella, 51, A. Parra	13.010	12,30	
10.o (8) Platabera, 51, L. Marchant	13.670	11,70	
	216.760		

Bien 2 cuerpo, el 3.o a 1|2 cpo. tiempo 1.14. Bella (3) Infierno Rojo. Prep. Rafael Díaz. Del corral Susanella-Esquila.

Nota: Guía tomó la punta seguida de Susanella y última Susanella que atropelló para dar alcance a los punteros a meta.

PRIMERO SU CABALLO?: SUSANELLA, venía atropelló como exhalación por los palos. Por fuera, BOJRAYA, al comienzo tuvo punta. BELLA DURMIENTE, atropelló tarde. INFIERNO, venía con los punteros y decayó muy tarde su avance final.

SEGUNDA CARRERA.— 14a. serie.— 1.200 metros.—

1.o (2) DE GUERRE, 50,5, por Tempestad Mancha, del señor Miguel Ríos, jinete Bernardo Garcia	31.142		
2.o (3) Alb. Salas	31.819	5,80	
3.o (12), 50,5, Jn. Amestelly	43.893	4,20	
4.o (10), 50,5, L. Caroca	39.606	4,70	
5.o (1), 52, E. Gaete	12.278	15,20	
6.o (11), 52, Jn. Martínez	22.897	8,10	
7.o (4), 52, G. Meneses	12.705	14,60	
8.o (5), 52, S. Fredenas	6.564	28,40	
9.o (7), 51, C. Paredes	14.298	13,00	
10.o (9), 51, N. González	994	187,20	
	151.508		

Bien 2 pesc. el 3.o a 1|2 pesc. tiempo 1.17. Nota: (6) Maria Javiera.— Preparador Juan Díaz. DIVIDENDOS: E° 6, 2, 2, y 7,70.

Nota: Choza se disparó hasta cuatro de punta. Más atrás lo hacían, Winchester, Fredenas, Negro el Quince, La Voz, Cri de Guerre y Petisa. En tierra derecha y por el medio Cri de Guerre que en la misma me... a los punteros.

PRIMERO SU CABALLO?— CRI DE GUERRE, en medios. LA VOZ, al final le cundió. Por fuera, desde la partida se colocó con los punteros. WINCHESTER, venía segundo al comienzo, pero se apretó corriendo en la delantera, PETISA, que decayó en tierra derecha.

TERCERA CARRERA — 1.500 metros.— Condicional.

1.o (1) LINE (10), 53, por My Chum Mamita, del stud Monita; jinete Ricardo Soto	60569		
2.o (7), 53, L. Muñoz	8450	23,00	
3.o (5) Luna (5), 53, H. Pilar	61130	3,00	
4.o (17), 53, J. Martínez	6383	27,90	
5.o (12), 52, L. Marchant	17790	10,30	
6.o (3), 53, E. Guajardo	15385	11,00	
7.o (2), 53, C. Jorquera	11039	16,70	
8.o (8), 52, J. Salinas	1942	84,70	
9.o (6), 52, J. Pacheco	2022	82,70	
10.o (11), 51, M. Ramírez	2200	57,50	
11.o (9), 51, N. González	7714	23,00	
12.o (13), 51, J. Latorre	1330	149,50	
13.o (14), 51, M. Aguinta	1830	100,50	
14.o (15), 51, J. Amestelly	31527	3,60	
15.o (16), 52, S. Pradenas	1180	155,80	
	348451		

Bien 3 cuerpos; el 3.o a 1 1|2 cuerpo.— Nota: Romance; Acida (1) y Buenaventura. Preparador: Roberto Pérez.— DIVIDENDOS: E° 1,50 y 1,30.— VISA: E° 4,10 y 2,10.

PRIMERO.— Belesa tomó el mando, seguida por Brillo de Luna, Sabra, Wolframita y Luna, en la recta de los 600 metros. Star Line, en la recta, detrás, diríase muy bien del avance.

PRIMERO SU CABALLO?— STAR LINE, cuando se le iba pasó a la punta. DESPOTIMA, que era la que más corría al final. LUNA, se colocó tercera en la salida, y en tierra derecha atropelló, POLIMITA, al final mañoseó. AUCANA, cerrarse.

CUARTA CARRERA.— 1.200 metros.— 12a. serie.

1.o (2) Sensato (2), 54; por Monterrey, Subrbana, del stud El Rosario, jinete, Juan Martínez	24568		
2.o (8), 54, G. Parfán	37658	8,50	
3.o (10), 52,5, E. Peña	23905	8,50	
4.o (12), 52,5, E. Naranjo	8940	22,70	
5.o (7), 53, M. Alquinta	21664	9,40	
6.o (3), 51, C. Sepúlveda	17370	11,50	
7.o (13), 52, G. Meneses	40999	4,90	
8.o (11), 52,5, L. Garcia	19916	10,20	
9.o (4), 52,5, L. Hevia	6127	33,10	
10.o (6), 52, J. Toro	9022	22,30	
11.o (14), 52, A. Farías	24328	8,30	
12.o (9), 52, J. Toro	3080	69,80	
13.o (1), 52, E. Guajardo (en corral)	10683	19,00	
14.o (5), 52, C. Paredes	21845	8,30	
15.o (15), 52,5, U. Gaete	4040	59,20	
	273848		

GANADA por 1 cuerpo; el 3.o a 3|4 de cuerpo; el 4.o a 1 cuerpo; el 5.o a 1 cabeza, y el 6.o a 1 pescuezo.— Tiempo: 1.16 2|5.— Corrieron todos.— Preparador: Aliro Sepúlveda.— DIVIDENDOS: E° 6,20 y 2,40; 2,20 y 2,80.— VISA: 6,50 y 1,80; 1,90 y 2.

DESARROLLO.— Ignorado, Alaraco, Mofa y Senestro, se ubicaron en las primeras posiciones. Más atrás lo hacían Mofa, Pandax, Pamellito y Mercedes B. En tierra derecha y por los medios surgió Mercedes B., que anuló el avance de Hipólito.

¿QUE HIZO SU CABALLO?— MERCEDES B., tuvo un contratiempo al partir. Venía muy mal y avanzó por los medios con energías. HIPOLITO, tuvo un contratiempo serio en los 800 metros. Le tocó avanzar muy abierto. LAGARTERANA, en tierra derecha se hizo presente. BENAVIDES, no fue capaz. SECUESTRO, alcanzó a tomar punta.

QUINTA CARRERA.— Undécima serie.— 1.200 metros.

1.o NIGHT HILL (5), 53; por Hill Top y Mi Negra, del señor Freddy Gallardo, Jinete: David Cerda	83341		
2.o Azulejo (8), 52; J. Pacheco	24666	10,60	
3.o Pericles (14), 51,5; Jn. Toro	30753	3,20	
4.o Ambassador (11), 51,5; Alb. Salas	31749	5,10	
5.o Pudú (9), 52; Jn. Martínez	14315	18,40	
6.o Gorrinocillo (2), 53; U. Gaete	8139	31,90	
7.o Monacal (4), 53; R. Madariaga	15762	16,00	
8.o Dominguita (12), 51,5; J. Salinas	27096	9,60	
9.o Achornia (10), 51,5; L. Hevia	15382	17,00	
10.o Tanteo (6), 53; C. Ojeda	14490	18,00	
11.o Xochil (15), 51,5; B. García	5704	45,80	
12.o Heredero (3), 53, L. Caroca	34416	7,60	
13.o Delirio (1), 53; Jn. Barrios	6250	41,80	
14.o Meseta (13), 51,5; J. Latorre	1282	20,40	
	333295		

GANADA por 1|2 cuerpo; el cuarto a 1 cabeza; el quinto a 2 cuerpos; y el sexto a 1|2 pescuezo. Retirado el (7) Tarará.— Tiempo: 1.15 3|5. Preparador: Oscar Lizama.— DIVIDENDOS: E° 3,10 y 1,50; 1,90 y 1,60. VISA: 5,20 y 1,60; 1,60 y 1,30.

DESARROLLO.— A los pocos metros corridos Night Hill tomó la punta. Por fuera avanzó Ambassador que se puso hasta tres cuerpos sobre Night Hill. En los otros lugares, Dominguita, Heredero, Azulejo y Pericles. En tierra derecha avanzó Night Hill que anuló la carga de Azulejo.

¿QUE HIZO SU CABALLO? NIGHT HILL, el jinete fue factor determinante en su victoria. AZULEJO, atropelló toda la recta. PERICLES, en los últimos 200 metros le cundió su avance. AMBASSADOR, sintió la reaparecida. PUDU, tuvo muchos tropiezos.

SEXTA CARRERA.— 1.800 metros.— Handicap.

1.o CHEVALIER (6), 52,5; por Sun Prince y Difusa, del Stud Oro Negro, jinete: Juan Amestelly	63953		
2.o Lido (1), 58; E. Peña	32264	9,30	
3.o Yuma (8), 50,5; J. Salinas	32153	9,30	
4.o Ronquido (7), 51,5; Crl. Castillo	26458	8,20	
5.o El Camaleón (12), 49; J. Eguren	12155	24,70	
6.o Contumaz (9), 49; H. Olguín	23131	13,00	
7.o Arcaya (10), 48; G. Meneses	16213	18,50	
8.o Lunario (11), 45,5; J. Sepúlveda	9414	31,90	
9.o San Genaro (5), 53; Fdo. Toro	72313	4,20	
10.o Panvirol (2), 56,5; E. Araya	73669	4,00	
11.o P. Ambache (4), 53; Edo. Soto	28969	18,40	
12.o Gompon (3), 53; J. Pacheco	3030	99,10	
	405672		

GANADA por 1 1|4 cuerpo; el tercero a 1 cabeza; el cuarto a 1 cuerpo; el quinto a 1|2 cabeza, y el sexto a 1 1|4 cuerpo. Tiempo: 2.— Corrieron todos.— Preparador: Antonio Vodanovic. DIVIDENDOS: E° 4,70 y 2; 3,60 y 2,30; VISA: E° 6,60 y 2,20; 7 y 2.

DESARROLLO.— Arcaya, Ronquido y Chevalier, salieron a disputar la punta. Más atrás se ubicaron Principe Azabache, Yuma y Lido, que avanzó a los primeros lugares. En los 900 metros, Arcaya mantenía dos cuerpos sobre Ronquido, tercero continuaba Lido, y más atrás, Principe Azabache, Yuma, Chevalier y El Camaleón. En tierra derecha, Yuma pasó a la punta. Por fuera se hizo presente Chevalier que ganó en muy buen estilo.

¿QUE HIZO SU CABALLO?: CHEVALIER, respondió a sus cotejos y su jinete fue factor importante. LIDO, no estuvo afortunado su jinete en los metros finales. YUMA, estuvo en punta en tierra derecha. RONQUIDO, venía segundo y retrogadó. EL CAMALEON, no se movió de la sexta colocación. CONTUMAZ, avanzó en tierra derecha.

SEPTIMA CARRERA.— 7a. serie.— 1.200 metros

1.o (7) BARRY NORTON, 49,5; por Calificado y María Soberbia; del Stud Norton; jinete, José M. Arravena	113846		
2.o (6) Bangkok, 51,5; G. Meneses	29993	11,00	
3.o (11) Stanford, 47; A. Parra	30002	11,70	
4.o (3) Momentico, 55,5; G. Parfán	81908	4,40	
5.o (9) Río Cuarto, 47,5; A. Salas	65174	6,50	
6.o (1) Takú, 56,5; D. Cerda	7346	48,50	
7.o (5) Art Silk, 52,5; E. Naranjo	35413	10,10	
8.o (8) Moderno, 48,5; S. Alcalde	11601	30,80	
9.o (4) Luna Blanca, 53,5; J. Amestelly	40976	7,20	
10.o (2) Princesa, 54; G. Saavedra	42998	8,30	
11.o (10) Cipayo, 47; J. Salinas	24359	14,70	
	402128		

GANADA por 1|2 cuerpo; el 2.o a 1 1|4 cuerpo; el 4.o a 1 1|4 cuerpo; el 5.o a 1 cuerpo, y el 6.o a 1 3|4 de cuerpo.— Tiempo: 1.14 2|5.— Corrieron todos.— Preparador, Carlos Muñoz G.— DIVIDENDOS: E° 3,10 y 1,50; 2,40 y 2,10.

DESARROLLO.— Moderno y Luna Blanca, dificultosas largada, Humorista salió adelante seguido de Bangkok, Stanford, Río Cuarto, Cipayo y último Moderno. En tierra derecha avanzó Barry Norton que muy castigado por su jinete dio alcance a Bangkok.

¿QUE HIZO SU CABALLO?— BARRY NORTON, en los 800 metros se colocó cuarto. En los últimos 50 metros, fue su clasificado. BANGKOK, entró como puntero a la recta. STANFORD, la peleó hasta el disco. ROMERICO, corrió en punta. RIO CUARTO, tuvo tropiezos. TAKU, venía de las últimas.

CARRERA "A".— 2.600 metros.— SIN APUESTAS

1.o (4) RENOWN, 59; por Antar y Almena; del Stud Saltarín; jinete, Osvaldo Hermosilla			
2.o (5) Sanchona, 56; J. Rojas			
3.o (1) Copper Prince, 60; L. Astadillo			
4.o (3) Oreado, 58; L. Briones			
5.o (2) Triana, 75; A. Rojas			

GANADA por 1 1|2 cuerpo; el 3.o a 6 cuerpos.— Tiempo, 4.31.— Corrieron todos.— Preparador, Hernán Gazmuri.

OCTAVA CARRERA.— 1.200 metros.— 10a. serie

1.o (8) JADE, 52,5; por Copernic y Girafa; del Stud Meeting; jinete, Belisario Campos	39537		
2.o (4) Fumanchú, 53; J. Pacheco	53932	7,00	
3.o (7) Gran Pinta, 52,5; Fdo. Toro	132286	2,30	
4.o (15) Blonda, 51; A. Parra	16259	23,30	
5.o (2) Tarsiana, 54; Edo. Soto	10721	39,30	
6.o (6) Orenburg, 53; G. Meneses	21796	17,40	
7.o (13) Sibi, 52; J. Barrios	7061	83,60	
8.o (10) Amical, 52; E. Peña	21023	18,00	
9.o (16) Institutano, 51; H. Olguín	27147	13,90	
10.o (12) Irex, 52; B. García	3403	111,20	
11.o (1) Ancos, 52; G. Parfán	10693	39,40	
12.o (3) Egilope, 53,5; L. Caroca	105961	3,60	
13.o (5) Narses, 53; J. García	1175	322,00	
14.o (9) Rau, 52,5; M. Ramírez	39585	9,60	
	511610		

GANADA por 1 pescuezo; el 3.o a 3|4 de cuerpo; el 4.o a 1 pescuezo; el 5.o a 1 pescuezo, y el 6.o a 2 1|2 cuerpos.— Tiempo: 1.16 2|5.— Retirados el (1) El Saraso y el (14) Caro Kahn.— Preparador, Miguel Nombambuena.— DIVIDENDOS: E° 9,60 y 2,30; 1,80 y 1,40. — VISA: E° 13,40 y 3,00; 2,30 y 1,60.

DESARROLLO.— Tarsiana, Fumanchú y Egilope se alternaron en punta. Fumanchú se cortó dos cuerpos en punta seguido de Egilope, Tarsiana, Rau, Institutano, Blonda y Jade. En tierra derecha y por la última línea atropelló Jade que venció en la misma meta.

¿QUE HIZO SU CABALLO?— JADE, nuevamente atropelló como exhalación. FUMANCHU, corrió en punta. GRAN PINTA, avanzó por los palos. BLONDA, a última hora atropelló. TARSIANA, estuvo con los punteros. ORENBURG, venía de los últimos.

CARRERA B.— 2.200 metros.— Clásico.

1.o (3) YUMBEL, 57; por Scuepi y Bed Lex; del Stud Huracán; jinete, Fernando Toro			
2.o (2) Runapequén, 57; E. Araya			

GANADA por 21 cuerpos.— Tiempo: 2.18 2|5.— Retirado el (1) Trasible.— Preparador, Emilio Cáceres.

NOVENA CARRERA.— 8a. serie.— 1.200 metros.

1.o MIRELLE (5), 52,5 kilos, por Monterey y Big Follie, del Stud Alofia, Jinete, Bernardo Cerda	60191		
2.o Malva (1), 53,5; Jn. Martínez	48139	9,30	
3.o Minimax (4), 53; Fdo. Toro	151988	3,00	
4.o Calada (14), 51; J. Salinas	24259	18,90	
5.o Libertador (3), 53; M. Ramírez	33836	13,60	
6.o Chan Chan, 52; M. Ramírez	33836	13,60	
7.o Impasable (7), 52; Jn. Amestelly	34009	8,40	
8.o Mister Hill (9), 52; N. González	29372	15,60	
9.o Dolinco (2), 52; J. Aravena	9377	49,00	
10.o Golano (11), 51,5; H. Olguín	6135	74,80	
11.o Robinson (10), 52; L. Aros	7991	57,40	
12.o Mirthita (15), 51; G. Meneses	16089	28,50	
13.o Charada (13), 51,5; P. Bustos	5266	87,20	
14.o Rechulo (16), 51; Edo. Soto	17334	26,50	
15.o Las Lomas (8), 52; S. Pradenas	42357	10,80	
	650410		

GANADA por 1 pescuezo; el 3.o a 1 pescuezo; el 4.o a 1 3|4 cuerpo; el 5.o a 1|2 cuerpo, y el 6.o a 1 cuerpo.— Tiempo: 1.15.— Retirado el (12) Mentón.— Preparador: Juan B. Castro.— DIVIDENDOS: E° 7,60 y 2,10; 4,50 y 1,60.— VISA: E° 6,30 y 2,30; 4,50 y 1,70.

DESARROLLO.— Minimax "picó" en punta, por fuera avanzó Malva, que es cortó tres cuerpos, Tras la puntera, Minimax, Impasable, Robinson, Libertador y Mirelle. En tierra derecha y por fuera atropelló como balazo Mirelle que "pilló" en la meta.

¿QUE HIZO SU CABALLO?— MIRELLE, surgió como exhalación por fuera. MALVA, corrió en punta y al final le dieron alcance. MINIMAX, cayó lucharando. CALLADA, avanzó en tierra derecha. LIBERTADOR, tuvo tropiezos en las primeras distancias. CHN CHAN, corrió sin suerte.

DECIMA CARRERA.— 9a. serie.— 1.200 metros.

1.o IMPERIO (3), 53,5; por Empire Honey y Niñasa, del Stud Itama, Jinete, Luis Caroca	32617		
2.o El Panul (13), 52,5; Fdo. Toro	151545	3,60	
3.o Alazán (11), 52,5; R. Madariaga	17349	31,00	
4.o Sidarta (5), 53,5; L. García	16020	33,50	
5.o Carmorán (14), 52; Jn. Barrios	112948	4,80	
6.o Nucio (15), 53; D. Cerda	35919	4,90	
7.o La Menace (6), 53; B. García	137670	3,90	
8.o Angelus (1), 53,5; M. Díaz	21268	25,30	
9.o Srta. Magallanes (4), 53,5; Jn. Amestelly	52687	10,20	
10.o Resoluta (8), 53; C. Ibarra	17856	30,20	
11.o Tahitiana (9), 53; C. Sepúlveda	20608	26,10	
12.o Diablaza (12), 52,5; G. Parfán	11601	46,40	
13.o Tiranito (10), 53; Edo. Soto	12067	35,80	
14.o Pelarco (7), 53; J. Pacheco	74566	7,20	
15.o Any (2), 53,5; L. Muñoz	2300	234,10	
16.o Santa Claus (16), 52; C. Paredes	16208	53,30	
	727979		

GANADA por 1 cuerpo; el 3.o a 2 1|2 cuerpos; el 4.o a 1 1|4 cuerpo; el 5.o a 1 cuerpo, y el 6.o a 1 cabeza.— Tiempo: 1.16 3|5.— Corrieron todos.— Preparador: Abelardo Luna.— DIVIDENDOS: E° 16,50 y 4,—; 1,70 y 7.— VISA: E° 9,20 y 2,50; 1,50 y 2,20.

DESARROLLO.— La Menace salió adelante seguido de Alazán, Santa Claus, Resoluta, Pelarco, El Panul y Tahitiana. En tierra derecha, La Menace se quedó. Avanzando por los palos Imperio que dominó a los punteros en el mismo disco.

¿QUE HIZO SU CABALLO?— IMPERIO, atropelló en tierra derecha, por el centro. EL PANUL, muy abierto atropelló. ALAZAN, alcanzó a estar en punta en tierra derecha. SIDARTA, tuvo contratiempos. CRMORAN, avanzó con energías. NUCIO, no los convenció.

UNDECIMA CARRERA.— 1.200 metros.— 4a. serie.

1.o WINDSOR LAND (3), 54; por Treble Crown y Marvel; del señor Fernando Ríos; jinete, Iván Sandoval	14652		
2.o Marfilino (16), 48,5; H. Olguín	35738	14,40	
3.o Reñeco (10), 50,5; J. Martínez	38379	14,60	
4.o Frankie Laine (3), 55; G. Parfán	33775	15,20	
5.o Tirol (7), 52,5; E. Soto	77437	6,60	
6.o Curane (13), 48,5; J. Sepúlveda	3374	197,00	
7.o James Bond (14), 49; J. Amestelly	143298	2,60	
8.o Jupiter (4), 54; F. Toro	89035	5,80	
9.o Clorión (8), 51; J. Latorre	2389	215,00	
10.o Enderby (13), 48; G. Meneses	40831	8,50	
11.o Mister Chuki (12), 48,5; A. Parra	21339	24,10	
12.o Jacksonville (11), 50; C. Sepúlveda	36053	14,30	
13.o Bujara (2), 55,5; M. Díaz	24443	21,00	
14.o Surazo (1), 56,5; C. Ojeda	7000	73,40	
15.o Big American (6), 53; I. Saavedra	107184	4,80	
16.o Stagger (6), 52; L. Aros	3120	164,70	
	6945040		

GANADA por 1|2 cabeza; el 3.o a 1|2 pescuezo; el 4.o a 1|2 cabeza; el 5.o a 2 cuerpos, y el 6.o a 1|2 cuerpo.— Tiempo: 1.18.— Corrieron todos.— Preparador: Daniel Torres.— DIVIDENDOS: E° 38,10 y 8; 4,40 y 4,50.— VISA: E° 38,90 y 10,10; 4,40 y 4,50.

DESARROLLO.— Enderby, Frankie Laine, Windsor Land, Big American, y James Bond, se ubicaron en las primeras colocaciones. No hubo cambios de importancia. En tierra derecha Windsor Land se defendió ante el sostenido avance de Marfilino.

¿QUE HIZO SU CABALLO?— WINDSOR LAND, tenía figuraciones y fue olvidado en las apuestas. Gran faena de su jinete. MARFILINO, estuvo en punta y al final reaccionó por dentro. RESECO, atropelló por la última línea. FRANKIE LAINE, alcanzó a estar en punta en tierra derecha. TIROL, no los convenció su carrera. CUYANO, tuvo muchos tropiezos.

DUODECIMA CARRERA.— 1.200 metros.— 7a. serie.

1.o MUSICO (16), 51; por Mister y Pochora; del stud Imola; jinete, Carlos Sepúlveda	160351		
2.o Kleber (2), 54; V. Barro	48681	9,80	
3.o Aguilar (14), 51,5; G. Meneses	87055	6,50	
4.o Turf Doll (4), 53,5; L. Camus	62394	7,40	
5.o Capacitada (10), 52; N. González	13605	34,10	
6.o Natty (11), 52; U. Gaete	37528	12,40	
7.o Recuerdo Mío (13), 52; C. Ibarra	15141	30,60	
8.o Hammed (15), 51,5; G. Parfán	32582	14,20	
9.o Lightkeeper (6), 53; A. Salas	25924	12,90	
10.o Tamell (12), 52; H. Olguín	62461	7,40	
11.o Quijotesco (9), 53; L. García	12585	36,90	
12.o Falco (1), 54; S. Allende	8840	52,50	
13.o Maich (8), 53; M. Ramírez	41434	11,20	
14.o Repaso (3), 54; B. García	2060	225,30	
15.o Epumalal (5), 53; J. Amestelly	23787	10,50	
16.o Mar Bolesda (7), 53; L. Aros	2678	173,30	
	627106		

GANADA por 3/4 de cuerpo; el 3.o a 1 nariz; el 4.o a 1 3|4 cuerpo; el 5.o a 3 cuerpos, y el 6.o a 1 pescuezo.— Tiempo: 1.15 3|5.— Corrieron todos.— Preparador: Armando Lab.— DIVIDENDOS: E° 2,90 y 1,60; 2 y 1,90.— VISA: E° 2,80 y 1,60; 3,30 y 2,10.

DESARROLLO.— Kleber salió en punta, seguido de Músico, Recuerdo Mío, Aguilar, Turf Doll, Quijotesco y, último, Hammed. En tierra derecha, avanzó Hammed, que triunfó en excelente estilo.

¿QUE HIZO SU CABALLO?— MUSICO, corrió segundo y avanzó con bríos. KLEBER, corrió en punta desde la largada. AGUILAR, avanzó en tierra derecha. TURF DOLL, se ubicó entre los punteros desde la salida. CAPACITADA, atropelló tarde. NATTY, avanzó por los palos.

DECIMOTERCERA CARRERA.— 5a. serie.— 1.200 metros.

1.o YACAL (7), 52 kilos, por Pagaré y Night Bird, del Stud Imposible, Jinete, Juan Amestelly	132816		
2.o El Campero (9), 51,5; N. González	41891	12,90	
3.o Silvestre (14), 49; A. Parra	30368	17,80	
4.o Sardina (2), 53,5; E. González	7018	77,30	
5.o Tunecino (6), 52; B. García	75161	7,20	
6.o Kina (11), 51; Jn. Toro	90090	6,00	
7.o Gaeta (13), 50; H. Olguín	22842	23,70	
8.o Alberto R. (3), 52; Jn. Martínez	63158	6,50	
9.o Doña Pepa (5), 52; J. Eguren	30158	13,80	
10.o Oso Dorado (12), 51; V. Barra	24326	15,80	
11.o Burda (4), 52; C. Sepúlveda	126137	4,20	
12.o Sendero (11), 53; I. Sandoval	45851	11,80	
13.o Caraqueo (8), 51; P. Bustos en corral con Yacal			
	731826		

GANADA por 1 1|4 cuerpo; el 3.o a 3|4 cuerpo; el 4.o a 1 1|2 cuerpo; el 5.o a 1 1|2 cuerpo, y el 6.o a 1|2 pescuezo.— Tiempo: 1.13.— Retirado el (10) Castelar.— Preparador: Daniel Torres.— DIVIDENDOS: E° 4,10 y 1,80; 2,60 y 3,80.— VISA: E° 3,80 y 2,—; 4,60 y 4,60.

DESARROLLO.— Silvestre corrió en punta seguido de Caraqueo. Más atrás Alberto R. Kina, Oso Dorado y Doña Pepa. En tierra derecha, avanzó muy abierto Yacal que dominó a El Campero.

¿QUE HIZO SU CABALLO?— YACAL, atropelló por fuera. EL CAMPERO, muy tarde se hizo presente. SILVESTRE, corrió en punta desde la salida. SARDINA, tuvo contratiempos. TUNECINO, avanzó en la recta. KINA, tuvo contratiempos.

DECIMOCUARTA CARRERA.— 6a. serie.— 1.200 metros.

1.o PELLUHUE (10), 52 kilos, por Boabdil y Eleanor, del Stud Tiopelo, Jinete, Marcelo Ramírez	54793		
2.o La Más Linda (5), 52; J. Sepúlveda	21488	24,60	
3.o Monosabio (16), 49; Alb. Salas	162688	3,20	
4.o Mister Magoo (3), 50,5; C. Paredes	136706	3,90	
5.o Sierra Fuerte (6), 53; M. Díaz	28159	18,20	
6.o Fausto (7), 52; C. Sepúlveda en corral con Mister Magoo			

Apuestas Dobles y Triples

El siguiente fue el movimiento, en las apuestas, Doble y Triple, que se jugaron, en ambos Hipódromos:

HIPODROMO CHILE

APUESTA DOBLE.— 4.537 vales, entraron en juego. El N.o 2, Mercedes B, tenía 387 vales, quedando cada uno, con un dividendo nominal de E° 8,68. En el remate, los vales se canjearon de la siguiente manera: (1) Delirio, 6 vales; (2) Gorrioncillo, 3 vales; (3) Heredero, 33 vales; (4) Monacal, 14 vales; (5) Night Hill, 83 vales; (6) Tanteo, 11 vales; (8) Anulejo, 38 vales; (9) Pudú, 27 vales; (10) Achornita, 21 vales; (11) Ambassador, 43 vales; (12) Domínguita, 33 vales; (13) Meseta, 3 vales; (14) Pericles, 64 vales, y 415) Xochil, 6 vales. Cada vale acertado al N.o 5 Night Hill, cobró un dividendo definitivo de E° 40,45. No corrió el N.o 7, Tarada.

TRIPLE INICIAL.— 12.422 vales entraron en juego. El 7, Barry Norton, totalizó 3.036, quedando cada vale con un dividendo de E° 3,03. En la segunda válida, se impuso el N.o 5, Mireille que tenía 207 vales. Cada vale quedó con un dividendo de E° 44,43. En el remate, los vales en juego, se distribuyeron: (1) Angelina, 2 vales; (2) Any, sin vales; (3) Imperio, 5 vales; (4) Señorita Magallanes, 10 vales; (3) Sidarta, 7 vales; (6) La Menace, 45 vales; (7) Pelarco, 23 vales; (8) Resoluta, 7 vales; (9) Tahitiana, 9 vales; (10) Tiranito, 3 vales; (11) Alamán, 5 vales; (15) Nucio, 13 vales, y (16) Santa Claus, 4 vales. Cada vale acertado al N.o 3, Imperio, cobró un dividendo definitivo de E° 1.839,49.

TRIPLE FINAL.— 15.351 vales iniciaron el juego. Se impuso el N.o 5, Windsor Land, que tenía 372 vales, quedando cada vale, con un dividendo de E° 30,53. En la segunda válida ganó el N.o 7, Yacal, en corral con el N.o 8, Carnaqueo, que tenían 91 vales. Cada vale quedó con un dividendo nominal de E° 134,09.

Todos los vales se canjearon en la última carrera y su distribución fue la siguiente: (1) Amotinada, 4 vales; (2) Ara Bera, 7 vales; (3) Chiberti, 9 vales; (4) Gran Clarín, 3 vales; (5) La Más Linda, 1 vale; (6) Sierra Fuerte, 3 vales; (7) Fausto y (8) Mister Magoo, 25 vales; (9) Manchego, sin vales; (10) Pelluhue, 2 vales; (11) Antimaco y (12) Spartana, 9 vales; (13) Sensato, 3 vales (16) Moncagüo, 20 vales. Cada vale acertado al N.o 10, Pelluhue, cobró un dividendo definitivo de E° 5.679,87. No corrieron (14) Despreciado y (15) Giambellina. Clave CHICONEL-LLALLAUCO. E°

CLUB HIPICO

PRIMERA APUESTA TRIPLE.— Se inició con un juego de 7.327 vales, que en la primera válida tuvo un acierto de 1.538 vales, que eran los jugados a la la segunda vale, el acierto fue de 408 vales, que era el juego destinado a VIVARACHO. Esos vales, en la última válida, se cambiaron de la siguiente manera:

(1) NEGELIA, 3 (E° 3.801,11); (2) Dupont, 4 (E° 2.700,83); (3) Rugendas, 6 (E° 1.800,55); (4) Empefioso, 26 (E° 415,51); (5) Nenúfico, 6 (E° 1.800,55); (6) Michael, 12 (E° 831,02); (7) Partidore, 3 (E° 2.160,66); (8) Ponce de León, 157 (E° 63,81); (9) Sarao, 44 (E° 245,53); (10) RETIRADO (1), (E° 26,54); (11) Los Batros, 13 (E° 831,02); (12) Llave, 0; (13) Rivotorto, 1 (E° 3.401,66); (14) Vorobey, 18 (E° 600,18); (15) Llave, 12 (E° 900,28); (16) Hanning, 56 (E° 125,62); (18) Muriel, 12 (E° 900,28).

TOTAL: 408 vales.

El dividendo de la combinación ganadora (LLALLAUCO, VIVARACHO y NEGELIA) ascendió a la suma de E° 3.601,11.

Se acertaron 3 vales.

APUESTA DOBLE.— Se inició con una apuesta de 10.149 vales que en la primera válida tuvieron un acierto de 1.827 vales al ganar CARABINA, que en la segunda válida se cambieron de la siguiente manera:

(1) Corilin, 133 (E° 111,26); (2) Erebo 121, (E° 124,14); (3) Metal Rojo 63 (E° 238,42); (4) Chamberry 19, (E° 790,55); (5) Sahumerio 218; (E° 68,90); (6) Rial, 146, (E° 102,38); (7) Berenice, 38 (E° 393,28); (8) Filántropo, 238, (E° 65,88); (9), Enoschima, 513; (E° 29,28); (10), Betty, 97, (E° 76,35); (11) Cantarex, 26, (577,71); (12) Sun Vido, 71, (E° 211,56; (13), Altunes, 49, (E° 306,54).

Total 1.624, (3 vales sin canjear). El dividendo de la combinación ganadora: CARABINA y EREBO ascendió a la suma de E° 124,14.

Se acertaron 121 vales.

SEGUNDA APUESTA TRIPLE.— Se inició con un juego de 21.208 vales. En la primera válida se impuso Novarese que tenía un total jugado de 1.430 vales. En la segunda válida los vales se rebajaron a 122 al ganar María Paola. Estos 122 vales, en la tercera válida se canjeaton de la siguiente manera:

(1) Ramagosa, 30 (E° 1.046,31); (2) Juglar, 15 (E° 2.092,62); (3) Don Daniel, 2 (E° 15.694,66); (4) Cuncumén, 3 (E° 10.463,10); (5) Llave, 26 (E° 1.207,28); (6) Pelluca, 2 (E° 10.463,10); (7) Guasita, 1 (E° 31.389,33); (8) New Lord, 0; (9) Don Quijote, 0; (10) Tabarin, 11 (E° 2.853,57); (11) Doraya, 11 (E° 2.853,57); (12) Sineus, 4 (E° 7.847,33); (13) Alfa, 13 (E° 2, 414,56); (14) Obscuridad, 2 (E° 10.463,10). Total: 122 vales.

El dividendo de la combinación ganadora: Novarese, María Paola y Juglar, ascendió a la suma de 2.092,62

Se acertaron 15 vales.

CARABINA fue el primer triunfo de la tarde para Héctor Pilar. Ganó a Panguecillo por medio pescuezo, tras una breve lucha en la recta. La pupila de Alvaro Breque esta vez no corrió al frente, y tuvo garra para luchar al final.

Tom Rolfe fue elegido como el mejor tres años de Estados Unidos

OBTUVO 64 VOTOS CONTRA 61. DE HAIL TO ALL

NUEVA YORK, 17 (UPI).— Pese a su derrota ante "Hail To All", en el Belmont Stakes, "Tom Rolfe" obtuvo el primer lugar en las clasificaciones mensuales de la Asociación de Pura Sangre de Carrera, para designar a los campeones potenciales del año, en la categoría de tres años. Obtuvo la clasificación por un leve margen. "Tom Rolfe" acumula 64 puntos contra 61 logrados por Hail To All. "Lucky Debonair", ganador de "El Derby" de Kentucky, obtuvo 33 puntos.

Tom Rolfe llegó tercero en el Belmont Stakes. "Hail To All" llegó quinto en "El Derby" de Kentucky, se adjudicó luego la prueba de Preakness, y llegó segundo en en la prueba de Preakness; pero se adjudicó El Derby de Jersey, y la carrera de Belmont.

SUSPENSIONES PARA HECTOR PILAR Y E. GUAJARDO

Labor de Comisarios del Club Hípico

PRIMERA CARRERA.— Reclamó: J. Sepúlveda (Rabuco) contra R. Romero (Placentera), y J. Torres (Normando), por molestar a poca de partir.

El veterinario oficial dio cuenta que Rabuco sufrió en el curso de la carrera heridas causadas por roce en la corva izquierda. Dio cuenta: R. Romero (Placentera), que salió hacia adentro al partir.

SEGUNDA CARRERA.— Reclamó: L. Godoy (Sócrates) contra H. Salas (Necaut), por molestar a 150 metros corridos.

TERCERA CARRERA.— Reclamó: G. Jorquera (Bonaparte) contra O. Olivares (Beittiddin), por estrellar en la partida.

Se presentó el preparador de Bárbaro, que corrió el domingo 13, expresó que no quedó conforme con la carrera y que no lo correrá hasta el 4 de julio.

CUARTA CARRERA.— A. Núñez (Barajo) contra S. Vera (Tom Fool), por molestar en la curva; éste contra E. Guajardo (Thuban), por abrir en los 800 metros, y éste contra M. Yáñez (Atle), por estrellar en la partida.

Se suspendió por 8 días a E. Guajardo, a contar del día 21.

Dio cuenta: M. Yáñez (Atle), que saltó hacia afuera al partir, y luego se abrió.

QUINTA CARRERA.— Reclamaron: L. Caroca (Winner), E. Suárez (Venado) y L. Yáñez (Pretoria), contra A. Núñez (Ventisca), por molestar en la partida, y R. Gatica (Mustia), contra J. Sepúlveda (Skyros), por abrir en los 1.000 metros. Se suspendió a Ventisca por 15 días.

Dieron cuenta: A. Núñez (Ventisca), que saltó hacia afuera al partir; y L. Marchant (Don Tulo), que se negó a correr. Se suspendió a Don Tulo por 21 días.

SEXTA CARRERA.— Reclamaron: H. Salas (Dupont) contra J. Salinas (Los Batros), por cruzar a 100 metros corridos; M. Yáñez (Vorobey) contra P. Muñoz (Michael), por abrir a 200 metros de la meta, y L. Hevia (Rugendas) contra J. M. Aravena (Hanning), por abrir a 300 metros de la meta.

Dieron cuenta: R. Madariaga (Hulloc), que al momento de partir, tiró su caballo retrocedió, lo que fue comprobado, y M. Yáñez (Vorobey), que recibió un champazo en el ojo derecho, a la altura de la recta, lo que le impidió exigir su caballo.

Se presentó el preparador de Rivotorto a manifestar que no quedó conforme con la carrera, y exhibió el juego hecho. El jinete expresó que cumplió las instrucciones de correr entre los punteros y que en la recta no le respondió.

SEPTIMA CARRERA.— Reclamó: C. Pescoa (Naparis) contra S. Vera (Caucasiano), por molestar en las últimas distancias.

OCTAVA CARRERA.— Reclamaron: G. Jorquera (Centidad) contra O. Olivares (Ewert), por molestar en la entrada de la recta, y éste contra H. Pilar (Hungaro), por molestar en los últimos 200 metros; A. Núñez (Doaree), contra S. Vera (Lupin), por abrir a 500 metros de la meta; J. Aliaga (Cachativa) contra E. Suárez (Polinesia), por abrir en la curva, y contra M. Sánchez (Crómocio), por molestar a 600 metros de la meta. Se suspendió por 8 días a Héctor Pilar, y se multó en E° 20 a E. Suárez y en E° 10 a Sergio Vera y Omar Olivares.

Tom Rolfe fue elegido como el mejor tres años de Estados Unidos

OBTUVO 64 VOTOS CONTRA 61. DE HAIL TO ALL

NUEVA YORK, 17 (UPI).— Pese a su derrota ante "Hail To All", en el Belmont Stakes, "Tom Rolfe" obtuvo el primer lugar en las clasificaciones mensuales de la Asociación de Pura Sangre de Carrera, para designar a los campeones potenciales del año, en la categoría de tres años. Obtuvo la clasificación por un leve margen. "Tom Rolfe" acumula 64 puntos contra 61 logrados por Hail To All. "Lucky Debonair", ganador de "El Derby" de Kentucky, obtuvo 33 puntos.

Tom Rolfe llegó tercero en el Belmont Stakes. "Hail To All" llegó quinto en "El Derby" de Kentucky, se adjudicó luego la prueba de by", de Kentucky, y tercero Preakness, y llegó segundo en en la prueba de Preakness; pero se adjudicó El Derby de Jersey, y la carrera de Belmont.

HIPODROMO CHILE... (De la Página 16)

DECIMOTERCERA CARRERA.— 1.400 metros.— 8a. serie — A las 13.55 horas.— Segunda válida para la triple "FINAL".

Resparece	1	Papelón *	55	16	P. Bustos	S. Gajardo	452	Resparece. ULTIMO (15.o) de Seriedad en 1.200 con 54,	
10—13c	2	Rozón . . *	54	4	M. Alquinta	M. Valenzuela	1085	12.o de Vorobey en 1.200 mts. con 54, 1.27 4/5. 8a. serie	
15—12—16—14	3	Viento Sur *	54	14	H. Basay	H. González	1075	14.o de Oeste en 1.400 mts. con 54, 1.27 4/5. 8a. serie	
10r—5v—11	4	Tontona . .	53	1	E. Naranjo	L. Alvarez B.	1075	11a. de Oeste en 1.400 mts. con 50,6. 1.27 4/5. 8a. serie	
8—1—1	5	Marc Henry	52	16	J. Amestelly	A. Luna	1073	GANO a Bauru en 1.400 con 52,5. 1.14. 7a. serie	
8—4—9	6	Aguilar . .	51	13	L. Hevia	D. Torres	966	8.o de Tirol en 1.200 mts. con 53,1. 1.27 4/5. 8a. serie	
3—7—5—6	7	Paicavi . .	50	3	S. Pradenas	B. Olivares	1073	6.o de M. Henry en 1.400 mts. con 52,5. 1.27 4/5. 6a. serie	
8—2—3—6	8	Rastacuero .	51	7	A. Parra	A. Yodanovic	1075	6.o de Oeste en 1.400 mts. con 54,5. 1.26 2/5. 8a. serie	
12—11—16	9	Restaurador .	51	1	C. Sepúlveda	H. Yáñez	1002	16.o de Dagualle en 1.500 mts. con 54,5. 1.26 3/5. 6a. serie	
7—13	10	Sátiro . . .	51	5	O. Castillo	H. Gazmuri	933	15.o de Lombardero en 1.400 mts. con 54,6. 1.27 3/5. 9a. serie	
2—3—1	11	Chuquicamata	50	15	F. Toro	J. M. Baeza	1071	GANO a Holocausto en 1.400 con 55. 1.16 2/5. 6a. serie	
7c—4c	12	Nicholls . .	50	5	J. Salinas	O. Urquidi	1081	4.o de Resistencia en 1.200 mts. con 53,3. 1.15 2/5. 9a.	
Resparece	13	Titico . . .	50	6	V. Barra	H. Galaz	2406	Resparece. GANO a M. Rosa en 1.200 con 53,3. 1.15 2/5. 9a.	
14—7—1—9	14	Daguaite . .	49	2	S. Allende	M. Aranéda	1073	9.o de M. Henry en 1.400 mts. con 53,3. 1.27 4/5. 8a. s.	
12—15	15	Osuna . . .	49	12	L. Caroca	L. E. Toledo	1073	15a. de M. Henry en 1.400 mts. con 52,6. 1.27 4/5. 8a. s.	
11—3	16	Teatina . .	49	8	E. Soto	F. Jacial	1073	3a. de M. Henry en 1.400 mts. con 51. 1.27 4/5. 8a. serie	

DECIMOCUARTA CARRERA.— 1.400 metros.— 9a. serie — A las 14.30 horas.— Tercera válida para la triple "FINAL".

3—7	1	Boston Pal *	54	15	B. García	E. Beusenberg	667	7.o de Chodar en 1.200 mts. con 53. N. N.S.T. 8a. serie	
10—8	2	Imolese . .	54	2	C. Sepúlveda	R. Rabello	934	8.o de Canlo en 1.400 mts. con 51. 1.26. 8a. serie	
10—13	3	Indomable .	54	5	G. Farfán	A. Muñoz	1073	13.o de M. Henry en 1.400 mts. con 52,1. 1.27 4/5. 8a. serie	
3—4—13	4	Mucl . . .	54	4	J. Barrios	L. A. Oreliana	934	13a. de Canlo en 1.400 mts. con 51,2. 1.26. 8a. serie	
13—12—9	5	Bachicha . .	53	3	M. Alquinta	C. Santos	1002	9.o de Dagualle en 1.500 mts. con 51. 1.35 2/5. 8a. serie	
6—2—10	6	Noblesse . .	52	16	L. Salas	C. Santos	1073	10a. de M. Henry en 1.400 mts. con 50,2. 1.27 4/5. 8a. s.	
10—2	7	Holocausto .	53	7	E. Naranjo	D. Torres	1071	2.o de Chuquicamata en 1.400 mts. con 53. 1.27 3/5. 9a.	
1—14	8	Trueno . . .	53	9	C. Ojeda	E. Barticevic	1073	14.o de M. Henry en 1.400 mts. con 51. 1.27 4/5. 8a. serie	
5—5	9	B. Chanson	52	13	A. González	Mig. Valenzue	934	3a. de T. Doll en 1.200 mts. con 52,5. 1.15. 9a. serie	
7—5—5—8	10	Melocotonina	52	8	J. Pacheco	Ed. Rodríguez	1073	8a. de M. Henry en 1.400 mts. con 50. 1.27 4/5. 8a. s.	
9c	11	Fragment .	51	6	C. Paredes	L. Santos	946	9.o de Sassoon en 1.500 mts. con 49,4. 1.40 4/5. 6a. serie	
6—14—7—4	12	Chalons . .	51	10	L. Camus	F. Gazmuri	1071	4.o de Chuquicamata en 1.400 mts. con 54. 1.27 3/5. 9a. s.	
10—5—15	13	Parlante . *	50	4	M. Sánchez	M. Norambuena	1071	15.o de Chuquicamata en 1.400 mts. con 54,6. 1.27 3/5. 9a. s.	
8—4—3	14	Chere Amie	50	11	J. Martínez	E. Becar	1071	3a. de Chuquicamata en 1.400 mts. con 52,2. 1.27 3/5. 9a.	
6—2—11	15	Chapalita *	49	14	L. Caroca	R. Luna M.	1071	11a. de Chuquicamata en 1.400 mts. con 52,7. 1.27 3/5. 9a.	
7—5—5—2	16	Stout . . .	49	12	G. Meneses	R. Castillo J.	1067	2.o de Rosseburg en 1.400 mts. con 52,7. 1.28. 11a. serie	

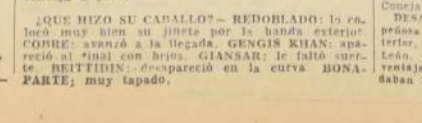

CLUB HIPICO — Resultados GENERALES

CARRERA "A".— 2.200 metros.— Condicional.

1º NEW SUN (1), 58 kilos, por Country Life y Sadowa ,de señor L. Gajardo. Jinete, E. Peña.

PRIMERA CARRERA.— 1.500 metros.— Condicional.

1º NORMANDO (2), 53 kilos, por Naucide y Cracklin, del Stud "Pupi". Jinete, J. Torres 1818
2º Raqui (6), 48; O. Ocampo 1380 2,60
3º Pesadero (3), 53; J. Rojas 514 7,10
4º Capitano (1), 53; L. Toro 720 5,10
5º Rabuco (4), 53; J. Sepúlveda. ... 292 12,50
6º Pincentera (5), 50; R. Romero ... 236 15,50
4960

GANADA por 3 1/2 cuerpos y 2 1/2 cuerpos; el 4º a cabeza y el 5º a 2 1/2 cuerpos. Tiempo: 1.34 4/5. Preparador: F. Jacial. DIVIDENDOS: E° 2, y Dividendo de la Dupla Nº 9, E° 4,60.

DESARROLLO.— Normando salió al frente, pero se dejó superar por Pasadero, que se escapó. En la curva se le acercó nuevamente Normando, que ya a 400 metros estaba adelante. Al final no tuvo problemas.

¿QUE HIZO SU CABALLO?: NORMANDO: su jinete es de lo mejor entre todos los aprendices. **RAQUI:** avanzó al final. **CAPITANO:** no fue capaz de nada más. **PASADERO:** se escapó al frente.

SEGUNDA CARRERA.— 1.100 metros.— Condicional.

1º MANOLO G. (9), 55 kilos, por Comodor y Nicole, del señor E. Castillo. Jinete, A. Núñez 1117
2º Heliogabalo (8), 55; M. Sánchez .. 128 80,90
3º Puerto Príncipe (12), 55; O. Olivares 1262 8,30
4º Sweet Prince (17), H. Pilar 3973 2,60
5º Reading (15), 56; J. Escobar 205 50,30
6º Sócrates (16), 54; L. Godoy 945 10,90
7º Catarapajo (11), 55; S. Vera ... 1770 5,80
8º Grand Prince (7), 55; P. Muñoz . 300 34,50
9º Mutifaz (10), 55; J. García 132 78,40
10º Nocaut (12), 55; H. Pilar 121 85,60
11º Emu (5), 53; J. Duarte ... ... 38 272,—
12º Navarin (11), 53; E. Suárez 2509 4,10
13º Fantasio (6), 54; M. Yáñez 340 30,50
14º Penélope (4), 55; M. Yáñez .... — 9,80
15º Queni (14), 55; E. Guajardo 105 98,60
16º Diablo Puerte (4), 55; C. Astorga . 1061 9,80
14006

GANADA por 1/2 cuerpo y 1/2 cabeza; el 4º a 1 1/2 cuerpo y a 1 cuerpo. Tiempo: 1.08 2/5. Preparador: Emir Castillo. No corrieron: Cascado y Conservador. DIVIDENDOS: E° 9,30 y 2,70; 12,30 y 2,70.

DESARROLLO.— Queni se escapó al frente. Navarin y Mutifaz lo hicieron a continuación. Hasta la curva se mantuvo ese orden. Ya en la recta el grupo se abrió, apareciendo por fuera Manolo G., que tras breve lucha pasó al primer lugar, defendiéndose bien.

¿QUE HIZO SU CABALLO?: MANOLO G.: en la recta corrió mucho. **HELIOGABALO:** por dentro corrió mucho a la llegada. **PUERTO PRINCIPE:** avanzó mucho al final. **SWEET PRINCE:** dio la impresión que ganaba a 100 metros del disco. **QUEÑI:** punteó. **NAVARIN y MUTIFAZ:** vinieron al frente.

TERCERA CARRERA.— 1.100 metros.— Condicional

1.o REDOBLADO (18), 55 kilos; por Serpenyoe y La Centuria, del Stud Lorraine. Jinete, P. Muñoz 1516
2.o Cobre (3), 55; P. Ulloa 1292 10,70
3.o Gengis Khan (10), 53; E. Suárez 333 41,60
4.o Glansar (11), 53; J. Duarte 344 40,20
5.o Bonaparte (4), 55; G. Jorquera . 408 33,90
6.o Meriluyo (12), 55; E. Guajardo. 1333 10,40
7.o Hamiro (17), 55; S. Vera 2890 4,90
8.o Beltiddin (2), 53; O. Olivares .. 2837 4,90
9.o Perugino (16); 55; J. García .. 726 19,10
10.o Aprobado (1), 55; R. Valenzuela 1032 13,60
11.o Doctor (7), 53; J. Salinas 112 121,50
12.o Don Beucha (6), 54; L. Godoy .. 84 164,60
13.o Blaguetur (3), 55; H. Salas ... 351 39,40
14.o Nababbe (14), 55; M. Sánchez .. 187 74,—
15.o Ofir (15), 55; C. Astorga 33 418,10
16.o Chicotin (6), 53; G. Ayub 253 54,70
17.o Don Ceja (9), 55; Jorge Aravena 66 209,50
18.o Mon Fetiche (13), 55; C. Pezoa . 4924 2,80
18722

GANADA por 1 y 1 cuerpo; el 4.o a 1/2 cuerpo, y el 5.o a 2 cuerpos. Tiempo 1.08 1/5. Preparador J. Fuentes. Corrieron todos.— DIVIDENDO: E° 9,10 y 3; 3,60 y 6,50.

DESARROLLO.— En la curva apareció por el lado exterior Redoblado que estaba detrás de Ofir que era el puntero. Redoblado fue exigido por su latigo y este tomó ventajas. Llegó al disco con ventaja a favor.

¿QUE HIZO SU CABALLO?.— REDOBLADO: lo enloció muy bien su jinete por lo banda exterior. **COBRE:** avanzó a la llegada. **GENGIS KHAN:** apareció al final con brios. **GIANSAR:** le faltó suerte. **BEITTIDIN:** desapareció en la curva. **BONAPARTE:** muy tapado.

CUARTA CARRERA.— 1.100 metros.— Condicional

1.o LLALLAUCO (6a.) 54, kilos; por Bokara y Llanura del Stud "Llallauquén"; jinete L. Godoy 4542
2.o Chiconel (6)5, 55; P. Toro .. .. — 2,90
3.o Progresista (14), 55; C. Astorga . 288 46,30
4.o Del Uno (7), 55; O. Olivares ... 1421 9,40
5.o Barajo (2), 55; A. Núñez 3737 3,60
6.o Tom Fool (18), 55; S. Vera ... 2191 6,10
7.o Maucho (12), 55; P. Muñoz 102 130,70
8.o Thuban (17), 55; E. Guajardo .. 1153 11,60
9.o Poroto Verde (13), 55; J. García 90 148,10
10.o Broiler (3), 53; E. Suárez 356 37,50
11.o Capodichino (4), 55; G. Jorquera 660 30,20
12.o Atle (11), 55; M. Yáñez ... ... 702 19,—
13.o Mangu (11), 55; H. Salas 386 34,60
14.o Royal Turk (15), 53; G. Ayub . 30 442,90
15.o Elkington (8), 55; C. Pezoa ... 1673 8,—
16.o Gran Bacán (9), 55; J. M. Aravena 234 52,50
17.o Con Valor (5), 55; M. Sánchez . 393 33,90
18.o Tentedor (16), 53; J. Duarte .. 71 187,50
18039

GANADA por 1 3/4 cuerpo y pescuezo; y el 4.o a 6 cuerpos y el 5.o a 1/2 cab. Tiempo 1.07. Preparador A. Breque. No corrió Kenuta.— DIVIDENDOS: E° 2,90 y 5,20; 5,20 y 6,10. El ganador iba en llave con Chiconel.

DESARROLLO.— Detrás de Thuban se ubicó Llallauco cuando dieron la largada. En la curva ganó terreno desembocando en la recta en el lugar de privilegio. En ese puesto se mantuvo hasta llegar al disco.

¿QUE HIZO SU CABALLO?— LLALLAUCO: desde el vamos salió luchando un lugar. **CHICONEL:** dio la impresión que pasaba con mucha facilidad. No fue capaz. **PROGRESISTA:** corrió por la parte pesada. **DEL UNO:** estuvo adelante. **THUBAN:** punteó.

QUINTA CARRERA.— 1.500 metros.— 6a. serie

1.o (8) VIVARACHO, 52; por Soupel y Dominadora; del señor L. Lucachelli; jinete, C. Pezoa 6746
2.o (6) Gran Soñador, 53; E. Guajardo 3578 8,10
3.o (2) Micrófono, 55; P. Ulloa 1947 17,30
4.o (1) Cuete, 55; L. Godoy 1793 10,40
5.o (3) Renlego, 54; P. Muñoz 887 20,50
6.o (14) Mustia, 47; R. Gatica 2159 8,40
7.o (16) Pretoria, 50; L. Yáñez 1955 9,30
8.o (4) Ventisca, 54; A. Núñez 3126 8,50
9.o (9) Indómito, 51; G. Jorquera . 481 39,40
10.o (11) Topetón, 56; J. Torres 1164 18,40
11.o (12) Venado, 49; E. Suárez 2039 8,90
12.o (13) Skyros, 48; J. Sepúlveda .. . 380 64,80
13.o (5) Winner, 54; L. Caroca 1229 14,80
14.o (7) Don Tolo, 52; L. Marchant .. 178 101,90
24531

GANADA por 3/4 de cuerpo, y 1/2 cuerpo; el 4.o a 3/4 de cuerpo, y el 5.o a 3 cuerpos.— Tiempo: 1.36. — Preparador, H. Inda.— No corrió Ofelita.— DIVIDENDOS: E° 3,10 y 1,90; 2,30 y 4,20.

DESARROLLO.— Hubo dificultades para ver el grupo en las primeras distancias. Don Tolo quedó lejos del grupo. Adelante se vio a Indómito, Reniego, Mustia y Topetón. Cerca de ellos, Vivaracho que a la curva ingresó por el lado interior con Gran Soñador muy cerca de él. A 250 metros, Vivaracho pasó al frente adueñándose del triunfo.

¿QUE HIZO SU CABALLO?— VIVARACHO, pasó con facilidad cuando lo largaron. **GRAN SOÑADOR:** al final decayó. **MICROFONO:** apareció en los últimos 200 metros por fuera. **CUETE:** molestado. **RENIEGO:** se entregó quedando 350 metros por recorrer. **DON TOLO:** venía muy lejos del grupo.

SEXTA CARRERA.— 1.000 metros.— 6a. serie

1.o (12a) PRIMA ROSA, 46; por Hilltop y Di Que Sí; del señor J. Haraseti; jinete, A. González 368
2.o (1) Negelia, 56; J. García 781 33,90
3.o (8) Ponce de León, 51; H. Pilar 9618 2,90
4.o (18) Muriel, 46; R. Gatica 1893 25,90
5.o (11) Los Batros, 50; J. Salinas .. 165 16,60
6.o (1) Hanning, 49; J. M. Aravena 5700 4,60
7.o (6) Michael, 52; P. Muñoz 1906 13,80
8.o (15) Boulevard, 49; E. Suárez .. 874 30,20
9.o (3) Rugendas, 53; L. Revla 1606 14,70
10.o (13a) Ava Gardner, 48; S. Alcalde — 30,30
11.o (14) Vorobey, 55; M. Yáñez ... 1737 13,20
12.o (2) Dupont, 55; H. Salas 933 27,80
13.o (12) Miss Rosarito, 50; L. Marchant 368 72,60
14.o (13) Rivotorto, 50; L. Toro 867 40,70
15.o (7) Partidore, 52; M. Sánchez .. 1093 24,20
16.o (9) Sarao, 51; C. Pezoa 3799 7,00
17.o (4) Enrofloxa, 52; A. Núñez ... 3660 6,80
18.o (5) Hulloc, 53; R. Madariaga .. 585 45,20
39788

GANADA por pescuezo y 1 3/4 de cuerpo; el 4.o a pescuezo, y el 5.o a 3/4 de cuerpo.— Tiempo: 1.01.— Preparador, H. Gasmuri.— No corrieron Garresaid y Conejo.— DIVIDENDOS: E° 72 y 1,90; 8,30 y 2,00.

DESARROLLO.— Mientras Muriel, Hanning y Empeñosa estaban al frente en la carrera, por el lado interior, se agregó Prima Rosa y abierta, Ponce de León. Prima Rosa fue exigida y comenzó a tomar ventajas hasta dominar definitivamente cuando quedaban 200 metros. Al final se vio exigida.

¿QUE HIZO SU CABALLO?— PRIMA ROSA: por el lado interior ganó lugares. **NEGELIA:** mucho avanzó en los metros finales. **PONCE DE LEON:** se paró demasiado al final. **MURIEL:** punteó. **EMPEÑOSA:** se entregó demasiado en la recta. **HULLOC:** no partió. **VOROBEY,** no fue capaz en ningún momento.

SEPTIMA CARRERA.— 1.500 metros.— 5a. serie.

1.o CAUCASIANO (12), 50; por Bayard III y Outsider; del stud Tak; jinete, S. Vera 4916
2.o Maparis (5), 53; C. Pezoa ... 7816 4,00
3.o Bandoneón (10), 50; L. Yáñez .. 1902 16,50
4.o Chasqui (9), 51; F. Toro 6133 5,10
5.o Don Sata (7), 52; J. Amestelly . 4548 6,90
6.o Sunakuny (8), 52; E. Guajardo ... 3658 8,60
7.o Tomyris (6), 53; L. Godoy 3334 9,40
8.o El Resillo (16), 48; G. Fernández 236 132,50
9.o Bye Bye (11), 50; J. M. Aravena 3197 9,80
10.o Ilusionada (14), 50; A. Núñez ... 1824 17,20
11.o Astor (4), 53; C. Astorga 472 66,30
12.o Epsom Lady (1), 55; H. Salas ... 1682 18,00
13.o Doña Soledad (13), 50; J. Duarte . 674 46,40
14.o Plauto (2), 55; P. Ulloa 1950 16,00
15.o La Moche (6a), 49; J. Torres ... — 8,60
42334

GANADA por 3/4 de cuerpo; el 3.o a 2 cuerpos; el 4.o a 1 1/2 cuerpo, y el 5.o a 1/2 pescuezo.— Tiempo: 1.34.— Preparador: F. León.— No corrieron: Lipangulina y Playa Chica.— DIVIDENDOS: E° 9,40 y 2,30; 1,90 y 4,20.

DESARROLLO.— Caucasiano quedó detrás de Sunakuny y Plauto. En la recta avanzó por el medio hasta irse a la banda exterior, y por allí defenderse de la carga de Naparis.

¿QUE HIZO SU CABALLO?— CAUCASIANO, actuó a la expectativa. **NAPARIS,** avanzaba al final. **BANDONEON,** todo lo que era capaz. **CHASQUI,** apareció al final. **DON SATA,** no lo pude hacer avanzar su jinete. **SUNAKUNY,** punteó.

OCTAVA CARRERA.— 1.300 metros.— Especial.

1.o NOVARESE (2), 56; por Naucide y Quimera; del stud Limari; jinete, P. Ulloa 3762
2.o Hungaro (11), 50; H. Pilar 10801 4,40
3.o Everi (2), 56; O. Olivares 3952 16,00
4.o Le Touquet (4), 55; P. Toro 4732 10,10
5.o Doaro (10), 51; A. Núñez 2079 22,00
6.o Ring (17), 49; R. Gatica 2174 21,90
7.o Lupin (6), 53; S. Vera 4991 8,50
8.o Cantidad (8), 52; G. Jorquera ... 2843 16,70
9.o Voldano (5), 53; J. Toro 1791 26,50
10.o Cachativa (16), 48; J. Aliaga .. 3061 15,10
11.o El Sembrador (1), 59; C. Pezoa 6078 7,10
12.o Afectuoso (13), 48; J. M. Aravena 4479 16,60
13.o Margarenia (12), 50; J. Amestelly 3867 19,00
14.o Polinesia (13), 50; E. Suárez ... 3679 15,40
15.o Pilarrilla (9), 52; A. Núñez ... 1951 45,30
16.o Cromocio (14), 49; M. Sánchez .. 6985 6,80
64298

GANADA por 1/2 pescuezo; el 3.o a 2 1/2 cuerpos; el 4.o a 1 3/4 cuerpo, y el 5.o a pescuezo.— Tiempo: 1.19 2/5.— Preparador: J. Cavieres A.— No corrió: Tapatío.— DIVIDENDOS: E° 12,70 y 3,70; 2,30 y 4,20.

NOVENA CARRERA.— 1.500 metros.

1.o CARABINA (8), 52 kilos, por Bokara y Cameness, del Stud "Don Lalo". Jinete, H. Pilar 10563
2.o Panguecillo (11), 50; E. Suárez 11178 4,00
3.o Serafín (10), 50; A. Núñez ... 6667 5,70
4.o Castizo (1), 56; J. Escobar 2909 18,90
5.o Doy (12), 49; J. Salinas 871 62,70
6.o Dark Rose (9), 51; C. Sepúlveda 9622 15,30
7.o Persépolis (7), 53; S. Vera ... 14924 3,70
8.o El Escudo (4), 54; P. Muñoz ... 2251 10,50
9.o Vanuozza (3), 55; D. Godoy ... 383 142,70
10.o Nawel (6), 54; E. Guajardo ... 5878 9,40
11.o El Parásito (5), 54; M. Ramírez 1125 48,90
12.o Roy

Problemas Económicos Impiden Actuación de Benfica e Independiente en Santiago

Es probable que está acordado el ... del Campeonato de Fútbol Profesional de primera división, todavía ... resulta la temporada de partidos internacionales que cumplirá la ... Chilena y algunos clubes. El ... Miguel Sayman, debidamente ... por Independiente, ofrecía la presentación del campeón de ... a Universidad Católica. La ... cuerpo sobre la base de ... en la misma fecha —29 del ... una reunión doble que ... además un partido de ... con un cuadro uruguayo. ... la iniciativa quedó virtualmente deshechada al conocerse la resolución de la Asociación Central en orden a que los clubes tenían la obligación de poner a los jugadores seleccionados a disposición del entrenador Francisco Hormazábal, a partir del día 28, sin aceptarse excusa alguna. Esto, y el alto precio en que cotiza Independiente sus actuaciones —se menciona la suma de 15 mil dólares o su equivalente en moneda argentina— son las razones que malogran la interesante iniciativa.

En todo caso, los dirigentes de U. Católica mantienen la vigencia de su propósito de organizar una reunión internacional dentro del receso y para ello están en gestiones para llevar a cabo un programa doble en el mes de agosto, con la intervención de equipos argentinos, uruguayos y brasileños. En el mismo cardex de cuadros extranjeros figura Benfica, el campeón de Portugal, aún cuando su posible traída involucraría un gasto casi imposible de solventar. El conjunto lusitano, por intermedio del mismo promotor Sayman, anticipó que podría visitar Chile en el mes de agosto, pero el verdadero problema surge de las disposiciones que rigen en el país para la obtención de divisas.

En lo que toca al programa que cumplirá la Selección está resuelto que sus actuaciones frente a adversarios extranjeros comiencen el próximo 4 de julio, anticipándose que su más probable contrincante será Zaragoza, de España.

El torneo cuadrangular, en el que Audax Italiano, Unión Española y Wanderers de Valparaíso, alternarán con Racing, de Montevideo, se mantiene a firme para las fechas ya señaladas: 29 de junio, y 3 y 4 de julio, realizándose en el Estadio Sausalito una de las jornadas.

BENFICA, DE PORTUGAL, es uno de los equipos cuyo alto costo dificulta su presentación en Chile, durante el receso del fútbol oficial. En el grabado, una de sus últimas formaciones, entre los que destacan el arquero Costa Pereira (último de pie); el centrodelanjero Eusebio, y el punfero izquierdo Simoes.

UNIVERSIDAD DE CHILE JUEGA EN AREQUIPA A PRINCIPIOS DE JULIO

En la primera semana de julio, cuando la competencia ... de fútbol esté ya en pleno receso. Universidad ... se presentará con todos sus titulares en Arequipa, ... un encuentro auspiciado por el Ministerio de Relaciones Exteriores de ese país, que para colaborar con las ... de la Municipalidad de Arequipa, que celebra ... de vida, desea culminar los festejos con el encuentro internacional, donde el campeón chileno tendrá ... a la Selección de esa ciudad.

Pero existe una condición para la presentación de la ... en canchas del Rímac, y es que para ese cotejo, debe ... con todos sus titulares, lo que en "buen romance", ... que la "U" tiene que elevar una solicitud a la ... Central para que le permitan llevar, sólo para ... a los jugadores que integran actualmente la Selección Chilena.

Una vez realizado el partido en cuestión, los integrantes de la representación nacional regresarían a Chile y el ... del equipo, seguiría jugando en otras localidades peruanas.

LA MUNICIPALIDAD DE AREQUIPA, que celebra en la primera semana de julio un año más de vida, quiere culminar sus festejos llevando hasta esa ciudad peruana a Universidad de Chile, para que enfrente a la selección local. Junto a los titulares de la "U" viajarán Albanés, Coll y Manuel Rodríguez, reservas del cuadro que adiestra Luis Alamos.

CAMPEONES SUDAMERICANOS DE ATLETISMO RECIBEN HOMENAJE EN POSTA PEDESTRE DE RENGO

Ya está en poder de la Asociación Atlética de Santiago, la nómina de la mayoría de los equipos que representarán a los clubes de esa entidad que intervendrán en el festival deportivo organizado por el Consejo Local de Deportes de Rengo, en homenaje a los atletas chilenos que se clasificaron campeones sudamericanos en el Torneo ... de Janeiro. Carlota Ulloa, Miriam Yutronic, Iván Moreno, Carlos Barón y Rigoberto Vidal, serán los invitados de honor al acto que tiene como prueba de fondo una ... de 3x2.200 metros, por las calles centrales de la ciudad de Rengo.

La competencia, en la que se disputará el Trofeo Club Aucas, tendrá como recorrido el siguiente: partida y meta, la Plaza de Rengo, para seguir por calle Arturo Prat, ... Lautaro y Bisquert. Cada relevo dará una vuelta completa a este recorrido.

LOS EQUIPOS

ATLETICO SANTIAGO.— "A": José Ramírez, Hoffe y José Bascur. "B": Ramón Montero, ... García y L. Prieto. ... irá a cargo del dirigente Domingo Moncada, con ... Robos, de entrenador.

UNIVERSIDAD DE CHILE.— Equipo "A": Iván Gutiérrez, Navarro, Sergio Pizarro. Reserva, Sergio Angulo. Dirigente, Dionisio Solís. Entrenador, Sergio Guarnaccia.

UNIVERSIDAD TECNICA.— Equipo "A": Luis Alarcón, González y Boris ... Dirigente, Sergio ... Entrenador, Luis ...

... COLO.— Equipo "A": ... Ulloa, Juan Ulloa y ... Ríos. Dirigente, ... Kuchafzky.

... CROSS.— Equipo ... Ramón González, Hernández y Antonio Moraga. "B": Alfonso Cornejo, ... Bueno y Pedro Gómez. ... Víctor Avilés. Dirigente, Enrique Inostroza.

ATLETICO ROYAL.— Equipo ... José Pino, Nelson Pizarro, Manuel Roa. Equipo "B": ... Toro, Héctor Mora y ... Fuentes. Equipo "C": ... Cid, Sergio Conejeros y ... Venegas. La delegación ... a cargo del dirigente ... Tapia.

DEPORTIVO MALLOA.— "A": Sergio Paredes, ... Barros y Juan Clavero. "B": Luis Garay, Tapia ... y Carlos Herrera. ... Pablo Torres.

... Católica, Stade ... y Suplementeros, han ... su participación, pero ... movían la nómina de ... atletas.

Los atletas santiaguinos ... en tren, el que ... el domingo a las 7:45 ... desde la Estación Central.

Eugenio Méndez renovó contrato con S. Wanderers

Eugenio Méndez, crack de Wanderers e integrante de la Selección Nacional, seguirá en el club porteño. El habilidoso puntero derecho renovó contrato con Wanderers por dos ... Las condiciones económicas en que fue suscrito este nuevo compromiso, ... es lógico que estas ... dejado conformes a ... Barros. De esta manera ... porteño se asegura ... por un nuevo período ... de tan importante ... Y, por su parte, Eugenio Méndez sigue ... al club de toda su ... de futbolista profesional.

UNIV. DE CHILE
Hospital Clínico J. J. Aguirre
(Ley 15.076)

•

Llámase a concurso para proveer el siguiente cargo:

INSTITUTO DE RADIOLOGIA

1 Ayudante 2.o, Grado 5.o, con 36 horas semanales de trabajo.

Los interesados deben presentar sus antecedentes hasta el día 6 de julio, a las 12 horas, en la Dirección del establecimiento, calle Santos Dumont N.o 999. — **LA DIRECCION**

CAMPAÑA CONTRA EL JUEGO BRUSCO:

VALDOBINOS: "SI LOS ARBITROS HUBIESEN JUGADO FUTBOL SU LABOR SERIA MAS ACERTADA"

Quien haya jugado fútbol sabe definir perfectamente entre lo que es jugada recia y en la que hay mala intención

JULIO VALDOBINOS, entrenador de Unión Calera, quien, al igual que muchos de sus compatriotas argentinos, primero jugó en canchas chilenas y después pasó a ejercer la profesión de director técnico, es quien opina ahora en la campaña de LA NACION, en contra del juego brusco. Expresa:

—Para mí, son los árbitros quienes tienen que ejercitar plenamente la autoridad que poseen para frenar todo exceso en las canchas. Son ellos los que deben tomar las riendas del match. Porque si se les sueltan, bueno, puede pasar cualquier cosa.

—Los árbitros tienen que aplicar el buen criterio para establecer lo que es una acción malintencionada, y lo que es una entrada fuerte, pero leal. Asimismo, no deberían, por ningún motivo, aplicar diferente criterio para una misma falta. Porque con ello el jugador afectado, como que se siente autorizado para cobrarse desquite por sí mismo, en vista que el árbitro no lo protege como tiene que ser.

—Es mucho más importante, por no decir vital, que los jueces se preocupen de frenar todo indicio de acción malintencionada, en lugar de estár llamando la atención a los jugadores y haciendo anotaciones en sus libretas por cosas mínimas. Su autoridad el árbitro tiene que demostrarla en lo trascendental, para la normalidad de un encuentro.

—Sería muy importante que entre los requisitos que se les exigieran a los árbitros se estableciera el de que hayan jugado fútbol. Porque sólo quien ha jugado sabe lo que es una carga leal, y lo que es una acción malintencionada. Estoy seguro que, si muchos árbitros hubiesen sido antes jugadores, su labor sería mucho más acertada y criteriosa.

—El Tribunal de Penalidades es también un colaborador directo del árbitro en materia de sancionar con energía a los jugadores que cometen faltas. Y al igual que en las sanciones de los árbitros, las suyas deberían ser uniformes para un mismo caso. Esto, para que los jugadores supieran el castigo que les espera por una acción antideportiva. Así los excesos serían, seguramente, menos.

—Nosotros, los entrenadores, hacemos lo que podemos por inculcar a nuestros dirigidos la corrección con que deben actuar. Pero, lamentablemente, ya iniciados los partidos, nuestra misión en este aspecto se diluye casi totalmente. Para mí, les reitero, los árbitros, principalmente, y también el Tribunal de Penalidades, pueden hacer mucho por frenar, o eliminar del fútbol a los malos elementos.

M. E. C.

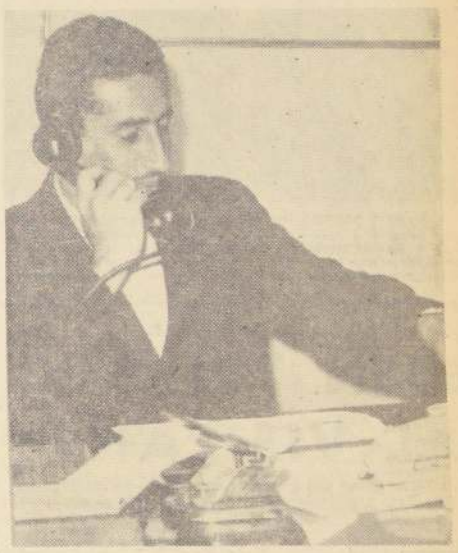

PARA EL ENTRENADOR de Unión Calera, Julio Valdobinos, el problema se paliaría mucho si los árbitros, habiendo jugado fútbol, supieran actuar con la energía que los casos aconsejan.

INVIERNO en Santiago

eterna Primavera en...

ARICA
CIUDAD DEL SOL

Magníficos Hoteles. (Casino abierto todo el año). Ambiente Internacional-Lugares Históricos - Hermosas Playas. Diversiones (boites, shows, bailes) Excursiones Valle de Azapa, Tacna (Perú)-Deportes (Natación, Hípica, Pesca). Todos los agrados que Ud. pueda desear los tiene ARICA y además, "EL MEJOR CLIMA DEL MUNDO"

y... QUE CERCA ESTA ARICA

por LAN!

Sólo 150 minutos a bordo de un silencioso y confortable JET de LAN-CHILE

Consulte a su Agente de Viajes o en las Oficinas de LAN-CHILE sobre sus próximas: VACACIONES DE INVIERNO EN

ARICA
CIUDAD DEL SOL

Excursiones, programadas con facilidades de pago.

Fiesta en Iquique: Será Inaugurado Alumbrado en Estadio Municipal

Las torres tienen una altura de 30 metros, con treinta reflectores cada una de una potencia de mil voltios. Match entre las selecciones de Iquique y Tocopilla será el número oficial

NERVIO Y MOTOR del alumbrado del Estadio Municipal de Iquique, fue el presidente de la Asociación de Fútbol, Juan Garcés Perlick, quien aparece en el grabado en el homenaje que se le ofreció a Manuel Astorga. Mañana se inaugura con el encuentro entre las selecciones de Iquique y Tocopilla.

Con el match entre las selecciones de Iquique y Tocopilla se inaugura mañana en la noche el alumbrado del Estadio Municipal de Iquique.

Esta imponente obra, una de las más modernas de Sudamérica, se debe al trajín entusiasta y esforzado del presidente de la Asociación de Fútbol de Iquique, Juan Garcés Perlick, quien desde hace más de un año y medio que viene bregando por conseguir esta iluminación para el deporte popular en Iquique, el que se ha visto despojado de todos los campos deportivos de los barrios, por el avance de la construcción que llevó poblaciones y casas a todos esos lugares.

El buen tiempo reinante en todo el año en Iquique permite hacer una inversión de esta naturaleza que va directamente en beneficio de todo el deporte nortino. De esta manera las gestiones del presidente de la Asociación de Iquique tuvo sus frutos. Las autoridades en esa oportunidad escucharon al timonel y mediante el Ministerio de Obras Públicas se iniciaron las propuestas que luego de sufrir algunas variaciones, finalmente fue entregada a Enrique Kilberg, quien entrega este alumbrado con un costo aproximado de 300 millones de pesos.

Es la primera vez en la historia deportiva de Iquique que se inaugura una iluminación deportiva constituyendo de esta manera una fiesta sin precedentes en esta ciudad. Las torres tienen una altura de 30 metros con treinta reflectores cada una y de una potencia de mil vatios.

Según los técnicos es el mejor alumbrado de Sudamérica y según declaraciones del presidente de la Asociación de Fútbol luego de esta inauguración, la cancha será empastada, contando para ello con el respaldo de la Ilustre Municipalidad y la ayuda de un técnico húngaro de paso por Iquique.

TRASANDINO, 1 - COLCHAGUA, 4:

BUEN TRIUNFO DEL VISITANTE

Los cuatro goles del ganador los señaló el interior izquierdo Albornoz, gran figura del encuentro

CANCHA: Estadio Trasandino de Los Andes.
PAGARON: 2.698 personas.
SOCIOS: Trasandino, 515; Colchagua, 230.
RECAUDACION: Eº 2.470,50.
ARBITRO: Juan Carvajal (bien).

TRASANDINO (1): Comte; Holz, Peña y Donoso; Báez y Varas; Barrera, Mejías, Mujica, Ivanovic y Herrera. Entrenador: Raúl Pino.

COLCHAGUA (4): Nazar; Echeverría, Pozo y Mestas; Suárez y González; Becerra, Ripoll, Pérez, Albornoz y Urbano. Entrenador: Julio Varela.

GOLES.— Primer tiempo: Cuando se jugaban recién 40 segundos, Albornoz, de Colchagua, abrió el marcador, al aprovechar que el balón se le soltó al arquero Comte.

Albornoz de nuevo, a las 21 minutos, con violento shut, tras recibir pase de Pérez. Dos a cero finalizó este período.

Segundo tiempo: 10', Albornoz, por tercera vez, luego de correr desde la media cancha e incluso eludir al arquero Comte, que salió a cortarle el paso.

A los 12', Albornoz, que se alzó como el mejor valor de la cancha, consiguió la cuarta conquista de su cuadro.

Herrera, a los 44', de cabeza, dio el gol del honor a los dueños de casa.

Una gran ocasión de acercarse a los punteros desperdició en su propio estadio, el elenco de Trasandino de Los Andes, ante Deportes Colchagua.

El sorpresivo y rápido gol de apertura del marcador en favor de los visitantes sin duda, hizo desmadejarse al team andino, que antes del minuto de juego, ya se encontraba perdiendo el match.

A pesar de eso, Trasandino se repuso al cabo de unos minutos y fue así como se lanzó en pos de goles a su favor, sin desmayar un instante.

A pesar de ello, Colchagua bregó con inteligencia y con mayor bagaje técnico, desplegando un juego colectivo y penetrante en su ofensiva. Factor de trascendencia en el triunfo colchagüino, fue su interior Albornoz, que jugó un gran encuentro.

La victoria de Colchagua pudo, sin embargo, ser más estrecha, ya que en ningún instante su rival se entregó a su suerte y presionó, por el contrario, en forma continuada, aunque sin eficacia ofensiva.

Esta victoria dejó a Deportes Colchagua con 12 puntos y en la tercera ubicación de la tabla, junto a San Antonio. (Luis González, corresponsal.)

CICLISMO VIÑAMARINO PIDE LA REHABILITACION DEL VELODROMO DE SAUSALITO

La Asociación Ciclista de Viña del Mar está insistiendo ante el Alcalde, regidores y autoridades de la Municipalidad de Viña del Mar, de que se rehabilite el velódromo del Estadio Sausalito. Exponen los ciclistas viñamarinos que no desean crear problemas, pero que eliminándose las tribunas colocadas actualmente sobre el velódromo, dicho estadio no disminuiría de capacidad. Y que los trabajos de rescondicionamiento se harían por cuenta de la Asociación.

Espera la Asociación Ciclista de Viña del Mar que se haga justicia con este deporte. Y que la solución parcial que se dio con ocasión del Campeonato Mundial de Fútbol para dar mayor comodidad al Estadio Sausalito, no se transforme en algo definitivo en perjuicio del ciclismo. Por otra parte, la única solución al problema que tiene el ciclismo viñamarino es la rehabilitación del velódromo de Sausalito, porque nada aconseja lanzarse en la difícil empresa de construcción de un nuevo velódromo.

LAN-CHILE DERROTO AL INVICTO UNION CEPOL: 1x0

Con la inesperada derrota de Unión Cepol, en su propia cancha ante LAN-Chile, por la cuenta mínima, se cumplió el único encuentro pendiente en primera serie del Campeonato Regional de Fútbol Zona Central.

Unión Cepol que se mantenía como único invicto del evento, dio la sensación de no justipreciar a su rival, que marcha en las últimas posiciones de la tabla y fue así como finalizó la etapa inicial con el marcador en blanco; En la etapa final un penal cobrado en favor de los visitantes les dio a éstos la victoria, inesperada, pero justificada por su guapeza y sistema empleado.

En segunda división se jugaron los dos encuentros pendientes, y fue así como Comercio venció en su cancha a Arrieta Guindos, de Ñuñoa, tres a uno.

En Talagante no pudieron superarse Municipal y Defensor, de Casablanca, finalizando el match sin abrirse el marcador.

El campeonato prosigue el domingo con la disputa de la 8a. fecha, con el programa siguiente:

PRIMERA DIVISION

EN SANTIAGO: Cancha Mademsa, Mademsa con Malloco; Cancha Cía. de Gas: Walter Müller con Unión Cepol.

EN MAIPU: Insa con Andarivel.

EN RENGO: Guillermo Guzmán con LAN-Chile.

EN SAN VICENTE: General Velásquez con Bata.

EN EL BOSQUE: Aviación con Ignacio Serrano.

EN PUENTE ALTO: Fatucén con Lautaro.

SEGUNDA DIVISION

EN TALAGANTE: Municipal con Tricolor Nacional.

EN MAIPO: Maipo con Arrieta Guindos.

EN PEUMO: Unión Veterana con Defensor.

EN SAN ANTONIO: Huracán con Chiprodal.

FOTO-FUTBOL

M. ROJAS (Everton)

L. VARGAS (A. Italiano)

W. JIMENEZ (Colo Colo)

J. MORIS (Palestino)

E. CODOY (San Luis)

A. PACHECO (La Serena)

G. MEDINA (Rangers)

V. SANTIS (Magallanes)

Boxeo internacional:

COOPER RETUVO TITULO MAXIMO DE INGLATERRA

BIRMINGHAN (Inglaterra), 17 (UPI).— Henry Cooper retuvo esta noche su título de campeón de peso pesado de Gran Bretaña y el Imperio, tras derrotar por abandono a su compatriota Johnny Prescott, luego de 10 rounds de un combate concertado a 15.

Cooper castigó tan severamente con ambas manos el cuerpo de Prescott, que después de sonar la campana finalizando el décimo asalto se anunció desde el rincón del desafiante que éste se había retirado.

Cooper, que tiene 31 años, había acumulado ya notorias ventajas cuando comenzó en el décimo asalto su tarea de "demolición". Prescott, que tiene 26, cayó primero por dos segundos ante una izquierda al mentón, y luego escuchó la cuenta de ocho tras recibir un formidable gancho al plexo.

Esta fue la sexta defensa que Cooper hace de su corona desde que en 1959 la arrebatara a Brian London.

OSVALDO DIAZ, delantero de San Antonio Unido, junto a su compañero de equipo y entrenador, Vásquez, fueron, tal vez, los únicos que se salvan de una crítica severa, en el encuentro que ayer empataron a 1 gol con Luis Cruz. El partido resultó totalmente carente de atractivos, y los dos jugadores de San Antonio, junto al arquero de Luis Cruz, y el peruano Delgado, fueron los que mostraron algo más que entusiasmo en la cancha.

LUIS CRUZ, 1 - SAN ANTONIO, 1:

EMPATE OPACO Y FR[illegible]

Galdámez, en el primer tiempo, y Meneses, en el segundo, anotaron los goles

CANCHA: Estadio Fiscal de Talca.
PAGARON: 1.969 personas.
SOCIOS: Luis Cruz, 304; San Antonio Unido, [illegible]
RECAUDACION: Eº 1.917,60.
ARBITRO: Mario Lira (Bien).

LUIS CRUZ (1): Zárate; Hormazábal, Ortega, [illegible]dal; Hidalgo y Farías; Córdova, López, Ruiz, Delgado, Galdámez. Entrenador: Guillermo Díaz.

SAN ANTONIO UNIDO (1): Acevedo; Ortiz, [illegible] y Alvarez; E. Acevedo y Vásquez; Meneses, Huerta, [illegible]roz, Díaz y Canales. Entrenador: Osvaldo Vásquez.

GOLES.— En el primer tiempo a los 3' Córdova cedió en buena forma a GALDAMEZ quien desde la misma línea de entrada a las 18 yardas enfiló potente disparo que no pudo ser neutralizado por Acevedo pese a que se "lanzó" en buena forma. En el segundo tiempo a los 13' MENESES, luego de burlar a varios defensores locales, en jugada muy personal, no tuvo inconveniente en lograr la igualdad, al quedar solo ante la valla curicana.

EXPULSADOS: A los 37' de la segunda etapa fueron expulsados Canales y Cortés, por tratar de agredirse mutuamente.

Con el partido entre las oncenas de Luis Cruz y San Antonio Unido, se puso término, en el Estadio Fiscal de Talca, a la décimoprimera fecha del torneo de Segunda División, encuentro que al finalizar igualado a un gol, permitió al cuadro curicano, alejarse de Iberia, con quien compartía el último lugar del torneo, ya que quedó con siete puntos. Mientras tanto San Antonio Unido, con este empate, quedó a su vez, ocupando el tercer lugar con 12 puntos y a tres de los punteros del campeonato.

Ahora bien, refiriéndonos más concretamente al partido mismo, habrá que decir que fue un encuentro totalmente opaco y frío, muy a tono con el día, y que sólo se salvó en parte, por la calidad de los goles que estructuraron el marcador final. Luego de la quita inicial, el cuadro [illegible]ricó no se vio con [illegible] aumentar las cifras [illegible] un tanto sus líneas, [illegible] do esto el alza de los [illegible] cuya delantera, bien [illegible] por su entrenador [illegible] jugó en la línea media [illegible]po aprovechar ocasiones de gol.

Aunque en desacuerdo, habrá que decir [illegible] quero de Luis Cruz, [illegible] factor primordial en [illegible] la con que su equipo [illegible] descanso. Sólo la [illegible] Meneses, que luego de [illegible] a varios defensores [illegible] tró solo ante el [illegible] no, pudo batir la [illegible] Repetimos que el encuentro [illegible] frío, carente de [illegible] lo que habría que [illegible] se le quiso llevar a [illegible] de bruscuedades, [illegible] mente, el árbitro [illegible] ner a tiempo.— (Jorge [illegible] corresponsal.)

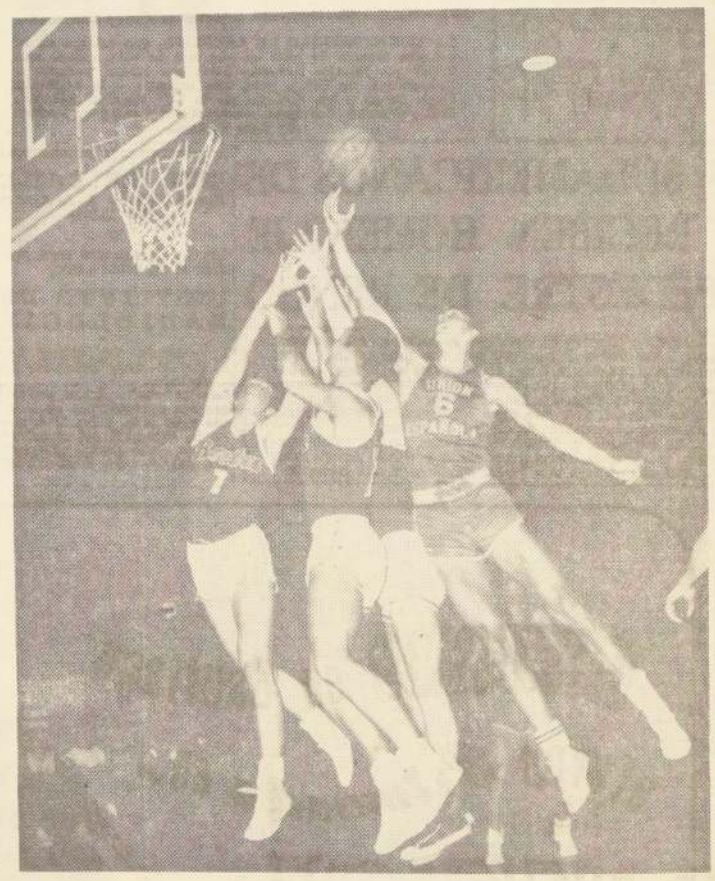

TUVO PROBLEMAS UNION ESPAÑOLA cuando Bata estuvo entero y luchó en ambos tableros. La escena muestra a Manuel Torres, de Unión, disputando un balón a Lichnovsky y González. Claros triunfos lograron ayer, en Nataniel, Unión y Sirio.

BASQUETBOL MASCULINO:

Exagerado triunfo logró Unión Española sobre Bata

99-75 fue la cuenta para los rojos, que hicieron 60 puntos en la segunda etapa. En el preliminar, Sirio derrotó a Ferroviario, 77-64

Sirio y Unión Española fueron los vencedores de la jornada basquetbolística matinal de ayer, al imponerse a Ferroviario y Bata, respectivamente, por la competencia oficial de la Asociación Santiago.

77 por 64, fueron las cifras del match preliminar en el cual Sirio, casi exclusivamente por el excelente rendimiento de sus dos astros, Maximiliano Garafulic y Juan Morales, dio cuenta sin exigirse mayormente de Ferroviario.

Ya en los minutos iniciales se vio que la defensa ferroviaria era incapaz de detener el accionar bajo su tablero del pivot de colonia, Juan Morales, quien nuevamente ratificó sus condiciones de embocador de nota.

No menos brillante fue el cometido de Maximiliano Garafulic, que actuando desde atrás hizo uso de su amplia gama de recursos para encumbrarse en una de las figuras de la mañana.

Por ambos equipos convirtieron:

SIRIO: Morales 29, Garafulic 29, Pizarro 13, Parra 4, y Mitre 2. Total 77.

FERROVIARIO: Aguirre 5, Contreras 20, Castro 15, Guzmán 9, León 11 y Tudela 4. Total 64.

Unión Española encontró algunas dificultades iniciales para doblegar a Bata en el encuentro de fondo. Con una defensa zonal que evolucionó con bastante éxito, Bata detuvo los ataques de Unión que nuevamente se vio mal.

Lento y falto de puntería estuvo Unión a pesar de la abultada cuenta final de 99 por 75. Sin embargo hay que dejar en claro que 60 puntos del total fueron conseguidos por Unión Española en base a quiebres cuando en Bata cundía el descontrol y además tenía a la mayoría de sus titulares fuera por faltas personales.

Sibilla y Alfonso Marcos se constituyeron en las mejores figuras de Unión Española, ya que los demás en general denotaron una baja en su rendimiento.

Pese a la lucha inicial, Bata debió aflojar la presión ya al promediar el 2º tiempo y ello fue aprovechado por Unión Española, que incluso enfrentó en los últimos momentos a un equipo integrado sólo por tres jugadores.

Por ambos equipos anotaron:

UNION ESPAÑOLA: Sibilla, 26; Donoso, 20; Alfonso Marcos, 22; Antonio Torres, 10; Manuel Torres, 3; Barrera, 2, y Corvalán, 4. Total: 99.

BATA: Juan Lichnovsky, 31; Francisco Lichnovsky, 6; Quezada, 6; Guerrero, 6; Barrera, 6; Guzmán, 8; Farías, 2. Total: 75.

EN PESO MEDIANO LIGE[illegible] PELEAN VALENZUELA-RU[illegible]

Tres matches profesionales [illegible]llarán en el programa boxeril [illegible] finales del Campeonato de los [illegible]

Domingo Rubio, aspirante [illegible] nacionales, que detenta Rubén [illegible] bate principal al campeón de [illegible]sionales, Luis Valenzuela.

Valenzuela ha bajado bastante de peso para poder cumplir con una de las cláusulas del contrato que establece la pelea y que dice que como máximo ambos hombres deben pesar 68.500 kilos.

Rubio, por su parte, que también estaba haciendo el peso mediano, llega en buen [illegible] habrá esta noche en el [illegible] que será completado con [illegible] Barrios.

[illegible] al título de los medianos [illegible] Loayza, enfrenta en [illegible] Chile de los medianos [illegible]

[illegible] estado al combate que [illegible] sume interesante [illegible]

En el match de [illegible] nuevamente enfrente [illegible] guayo Wellington [illegible] frentando esta vez a [illegible] nal Abelardo Araya [illegible]

El otro match entre [illegible] sionales en la categoría [illegible] no, enfrentará a [illegible] Latapia, con Ricardo [illegible] Latapia con Ricardo [illegible]

Brasil ganó fá[illegible] a Argelia en O[illegible] por 3 goles a 0

ORAN (Argelia), [illegible] La selección brasileña [illegible] bol, ganadora de los [illegible] mos Campeonatos [illegible] derrotó fácilmente a [illegible] gelia por tres goles a [illegible] un match disputado [illegible] che en el Estadio [illegible] de Orán, ante 51.000 [illegible] dores.

Los vencedores [illegible] totalmente a su [illegible] desde el comienzo [illegible] que su defensa [illegible] gro alguno ante la [illegible] local y sólo el mag[illegible] empeño de Zerga, [illegible] argelina, impidió que [illegible] fo no alcanzara una [illegible] lación más contundente [illegible] marcador.

A las órdenes de [illegible] español, M. Pla[illegible] formaron así:

BRASIL: Manga; [illegible] Bellini, Orlando, [illegible] Ademir, Garrincha, [illegible] le y Rinaldo.

ARGELIA: Zerga; [illegible] Salem; Melikoni, [illegible] Defnoun, Soukhane, [illegible] Mekhlouf!, Matem [illegible]

Hockey:

Bata venció a Univ. Catól[illegible]

Bata, de Peñaflor [illegible] tantos por 1 al [illegible] de Universidad Cat[illegible] el Campeonato Me[illegible] de Hockey.

Con este partido [illegible] a ocupar el primer [illegible] torneo junto a La[illegible] León Prado, ambos [illegible] de invictos.

Los restantes re[illegible] los encuentros pen[illegible] las diferentes divi[illegible] los siguientes: Uni[illegible] versidad Católica, [illegible] Juvenil: Universidad [illegible] 7, Bata 2, Universi[illegible] ca 4, Audax 2. Sec[illegible] sión: Bata 9, Unive[illegible] tólica 0; Estadio [illegible] Estadio Español 5; [illegible] visión: Ferrobádmin[illegible] tolej 1.

River Plate [illegible] de puntero en [illegible] fútbol argenti[illegible]

BUENOS AIRES, [illegible] — Se cumplió hoy [illegible] cha del Campeonato [illegible] nal de Fútbol argen[illegible] los siguientes resul[illegible] Lorenzo, cero: Rosa[illegible] tral, cero — River [illegible] Boca Juniors, dos[illegible] Old Boy, dos; Banfi[illegible] — Ferrocarril Oeste [illegible] gentinos Jrs., uno [illegible] tres: Vélez Sarsfield, [illegible] Atlanta, uno; Huracán [illegible] Lanús, uno: Platense [illegible] Gimnasia y Esgrima [illegible] tudiantes de la Plata [illegible] Chacarita Jrs., uno.

Encabeza la tabla [illegible] ciones River con 1[illegible] le siguen Boca [illegible] Oeste y Vélez Sarsfie[illegible] Banfield, 14; Rosario [illegible] 13; Estudiantes y Ha[illegible] Argentinos Jrs, Chac[illegible] Independiente y Pa[illegible] 11; Lanús y Newb[illegible] San Lorenzo, Racin[illegible] nasia con 9 y Atlan[illegible] Independiente y Ba[illegible] nen un partido pen[illegible]

SELECCION BOXERIL AMATEUR ARROJO UN MAGRO RESULTADO

Las ausencias dejan en malas condiciones al equipo nacional que está muy disminuido en relación al último que enfrentó a Argentina. Pocos hombres de experiencia y calidad, y varias figuras excesivamente nuevas

Bastante obscuro se presenta el panorama para el equipo nacional de boxeo que representará a Chile en el pugilar internacional en el que participarán además Argentina y Uruguay.

Y decimos que no se presenta de lo mejor el cuadro para los nacionales, porque no son precisamente los más capacitados del país en el momento actual, los que —salvo excepciones— estarán en el ring del Caupolican enfrentando a lo mejor del pugilismo argentino y oriental.

Se ha traído al match de Selección realizado el miércoles pasado a campeones de Chile, como es el caso de los hermanos Raimundo Tapia, Ulises y Joaquín Cubillos y los tocopillanos Enrique y Hugo Figueroa.

Por ello, los elementos que disputaron la selección estuvieron lejos de brindar un buen espectáculo y por ello mismo no nos atrevemos a decir que la actuación de elementos como Guillermo Clavería, Renato San Martín, Héctor Vergara o Raúl Jáuregui, sea brillante ante púgiles de la calidad que han lucido últimamente los argentinos.

Clavería, ganador del modesto porteño Francisco Araya, fue noqueado en la última oportunidad en que combatió internacionlamente contra los uruguayos, al primer impacto.

Si consideramos que los rivales de Clavería pueden ser Floreal García o Miguel Angel Beltrán, no vemos cómo puede desempeñarse con éxito el joven mosca metropolitano.

Jorge Barcia, ganador por paliza, de Omar Reyes, es buena carta, al igual que Misaél Vilugrón y Raúl Cerda. Podríamos agregar a ellos —por lo que mostraron— a Ulises Durán y Alfredo Rojas, pero los demás, sin duda, que tienen en Chile quién los supere ampliamente.

Héctor Vergara y Luis Salas, dos livianos fuertes, pero de escasísimos recursos animaron los pocos segundos que duró su combate. Se lanzaron uno contra otro, sin estilo ninguno y el resultado fue un impacto que dejó a Salas con una profunda herida en una ceja.

Salas ni Vergara son los mejores livianos del país. Están todavía Figueroa, el copiapino Astorga que es técnico y noqueador y hasta Fernando Carvacho. Pero no sabemos porqué no se llamó a ninguno de ellos.

Ulises Durán se vio muy bien entre los mediomedianos ligeros. Su rival, Guillermo Lineros no es un crack, pero en el último nacional fue revelación y ahora Durán le ganó ampliamente.

Otro tanto podemos decir del noqueador tomecino Renato San Martín que ganó a Moisés Fernández. Por la pegada puede dar alguna sorpresa, pero si no logra colocar su golpe, deben barrer con él porque es excesivamente nuevo.

Vilugrón y Cerda están bien en mediano ligero y mediano, respectivamente, pero en los mediopesados está de nuevo Raúl Jáuregui, que hace más de tres años que no peleaba.

En pesados, sigue la incógnita entre Manuel Fernández y Wagner Salinas.

REVELACION, en el match de Selección, con el que Guillermo Lineros, fue el representante de Conquen. Ulises Durán. Un mediomediano ligero técnico y que tiene además excelente físico. Con Vilugrón fue lo mejor de la noche.

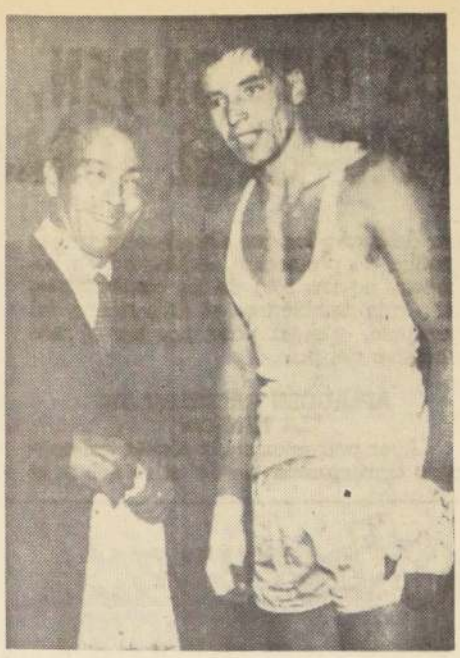

MUY MEJORADO se vio el noqueador tomecino Renato San Martín, que se reveló en el último nacional amateur. Muy estrecho su triunfo sobre el santiaguino Moisés Fernández, pero se nota en su estilo el buen trabajo de su manager Juan Dinamarca. Es el mediomediano del equipo chileno.

NACIONAL JUVENIL DE GOLF:

Galeno, E. Planella, Montero y Grasty brillaron en la jornada de clasificación

Resultados de ayer en el Country Club y orden de salidas para hoy

Durante el día de ayer se jugaron, en las canchas del Prince of Wales Country Club, los partidos de Clasificación para el Campeonato de Chile de Golf.

Un buen número de inscritos en las tres categorías en juego, dio margen a la confrotación de promisorios jugadores, que en esta ocasión rindieron como elementos fogueados, logrando marcas de excelente calidad.

En la categoría reservada para juveniles, como era de esperarse, Mauricio Galeno ocupó el primer lugar, con el buen registro de 79, seguido por Pedro Lizana, quien, al anotar 80, quedó solamente a un palo del puntero. A continuación clasificaron, Carlos Planella y Sebastián Rodillo, con 85; Harry Stoehrel, 86; Juan Rodillo y R. Orellana, con 87; P. Peña, A. Gutiérrez, L. de Musy, R. Chaytor, J. Schlubach y J. Mackenzie con 91.

En menores de 15 años se produjo un lindo empate entre Enrique Planella y S. Montero, con el excelente registro de 82, siguiéndoles en méritos T. Cook, con 83; J. Concha y F. Castillo, con 85; S. Mingo, 88; E. Grasty, 89; O. Band, 91; J. L. Díaz y J. Jepp, 94; G. Quiroga, 95; F. Walker, 96, y F. Taverne, 97.

En la serie menores de 13 años, el triunfo correspondió a M. Grasty, con un buen 48; C. Vial, 49; R. Artigues, 51; R. Olivos, 52; M. Valdivieso, 53; R. Jara, 58; P. St. Aubin, 59 y P. Rodillo, 64.

JORNADA PROMISORIA

Durante el día de hoy se jugarán los partidos de eliminación, desde las 8.45, comenzando por la categoría de menores de 15 años, y después los juveniles e infantiles. En la tarde se proseguirán las eliminatorias.

Haciendo un resumen general de la actuación de estos juveniles competidores, podríamos decir que brillaron los ya conocidos, como Mauricio Galeno, Pedro Lizana, Enrique Planella, Sebastián Montero, M. Grasty y C. Vial. Declinaron en su juego los hermanos Rodillo y E. Grasty.

Entre los que mejoraron bastante lo que se les conocía hasta ahora, podríamos citar a Carlos Planella, H. Stoehrel y T. Cook, además de J. Concha y F. Castillo.

La Federación Chilena de Golf puede estar contenta con este semillero, del cual deben salir, a corto plazo, los reemplazantes de los consagrados. Es de esperar que en los partidos de eliminación los aficionados a este deporte tengan la posibilidad de ver muy buenos partidos.

SALIDAS PARA HOY: 8.45: E. Planella-O. Band; 8.52: F. Castillo-F. Walker; 9: T. Cook-J. Jepp; 9.07: E. Grasty-D. Miranda; 9.14: S. Montero-J. L. Díaz; 9.21: S. Mingo-F. Taverne; 9.28: J. Concha-G. Quiroga; 9.35: P. Rodillo-A. Amenábar.

9.42: M. Galeno-J. Schlubach; 9.49: H. Stoehrel-R. Chaytor; 9.56: C. Planella-A. Gutiérrez; 10: R. Orellana-C. García; 10.07: P. Lizana-P. Peña; 10.14: J. Rodillo-F. Müller; 10.21: S. Rodillo-J. Mackenzie; 10.28: L. de Musy-P. Vermehren.

9.30: M. Grasty-M. Valdivieso; 9.37: R. Artigues-P. de St. Aubin; 9.44: C. Vial-R. Jara; 9.51: R. Olivos-P. Rodillo.

Ferro goleó a Ceatoleí cinco a uno en hockey

El partido correspondiente al Campeonato Metropolitano de Hockey sobre Patines y que estaba pendiente de la primera fecha

La cancha de San Eugenio se enfrentaron Ferrobadminton y Ceatolei, para jugar su encuentro pendiente de la fecha, correspondiente al Campeonato Metropolitano de Hockey Sobre Patines, ganando suyo los ferroviarios 5 x 1.

El árbitro Julio Solunguren los equipos como sigue:

FERROBADMINTON (5): Alfredo Cerda, Ramón Torrealba, Hernán Torrealba, Eduardo Carvajal y Hugo Garay. **Reservas:** Hernán Garay y Sergio Muñoz.

CEATOLEI (1): Ricardo Fariña, Luis Vásquez, Leoncio Medina, Mario Barrera y Hernando Gulé.

Un centro bastante interesante brindaron los dos que cuentan en sus filas con jugadores de habilidades.

Los dos que debutaban en el torneo, sólo vinieron a disfrutar tranquilos en la final, ya que en los primeros 25 minutos se enfrentaron con un rival de defensa plantada, que resultó en su sector, les quitó iniciativa del partido.

Ferro como, a pesar de tener el control del match en la totalidad, Ferrobadminton abrió el marcador cuando se jugaban los 14' por medio de Carvajal, que se convirtió en el goleador de su quinteto.

Así el encuentro, en un rápido ataque desde la extrema zona de Ceatolei, por su intenso valor, Mario Barrera, disparó muy cerca del arquero Alfredo Cerda y cuando se disponía a enviar la pelota al arco, el defensa Sergio Muñoz, que había entrado a reemplazar a Hugo Garay, en su afán de despejar, derrotó su propia valla, justo cuando se cumplían los 25' del match. Finalizó de esta manera la etapa inicial con el marcador uno a uno.

Ya de nuevo los elencos en la cancha, después del descanso reglamentario, Ferrobádminton entró de lleno al ataque, y fue así como Carvajal de nuevo, anotó a los cincuenta segundos, con un lanzamiento de distancia. Siguió la presión de parte de Ferro, al paso que su rival comenzó a evidenciar agotamiento, en forma especial de parte de Mario Barrera, y fue así como Ramón Torrealba, a los 22 minutos, registró tro la tercera anotación para su equipo.

A los 14' Carvajal dio el 4º gol y cuando restaban dos minutos para el término del encuentro, o sea a los 23', Hernán Torrealba dio estructura definitiva al marcador.

EL PUNTO NEGRO

El partido entre Ferro y Ceatolei pudo no haberse jugado por la irresponsabilidad de los árbitros de la Federación Teodoro Gamboa y Jorge Aliaga, que no se hicieron presentes en el recinto ferroviario a dirigir los encuentros.

Fue así como el partido oficial para las segundas divisiones quedó sin cumplirse. El de primera división pudo jugarse por acuerdo de ambos delegados de equipos, que solicitaron al tesorero de la Asociación Santiago, Julio Soluguren, que tuviera a su cargo el arbitraje.

La Federación debe tomar cartas en el asunto, ya que no es posible tanta desidia de parte de quienes tienen a su cargo tan delicada gestión.

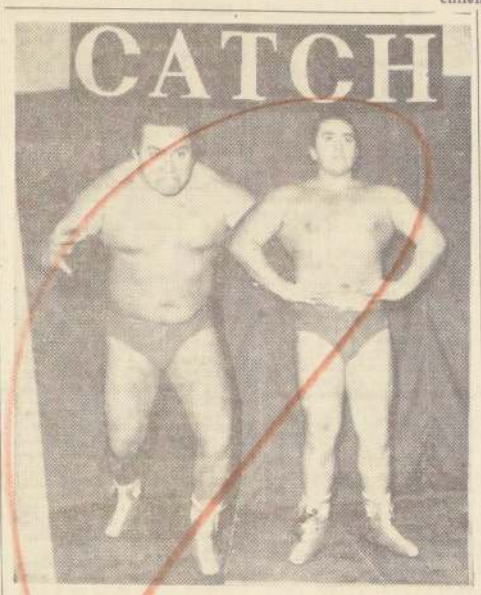

SANSON ITALIANO ANGELO DONATTI, NUEVA SAVIA DEL EXCITANTE DEPORTE... MAÑANA SABADO ENFRENTA AL ESPAÑOL "PRINCIPE MORELLA" . . . MR. CHILE versus "EL SANTO", DE MEXICO . . . JACK ROLAND TORO AMERICANO SE ENCRESPARA ANTE EL SALVAJE "BATMAN" . . . MAÑANA, PRIMERA LUCHA DE RELEVOS: "DOS" CONTRA "DOS" . . . GRAN RANKING DE COMPETENCIAS EN EL RING TEATRO CAUPOLICAN

Un publicazo enorme, fiel y entusiasta, que gusta de las excitantes emociones del catch as catch cán, se reunirá mañana sábado 19, en el Teatro Caupolican, porque el nuevo ranking de competencias correspondientes a la 16a. fecha del Torneo 1965 destaca el ingreso de un nuevo competidor, el SANSON ITALIANO ANGELO DONATTI.

SANSON ANGELO regresó antenoche a Chile, tras de competir exitosamente en los torneos de Brasil, Argentina y Uruguay. Es un tipazo recio de 110 kilos, que se impone por su brutalidad y espíritu combativo. Es una savia tonificante, vigorosa y nueva que se aporta al brillante cuadro de catchers internacionales que cada sábado rivalizan en el ring del "Caupolican".

Y nos brindarán doble atractivo. Porque mañana se inician las luchas de relevos, "dos" contra "dos" al mismo estilo del Madison Square Garden de New York. Los "relevos" levantan el espíritu del público, de emoción en emoción, desbordan el ring de acción dinámica, con espectáculo frenético y explosivo.

En Chile las luchas de relevos han obtenido siempre entusiasta acogida, y son aplaudidas muchísimo más que en ningún otro país de Sudamérica.

ORDEN DE LAS COMPETENCIAS DE MAÑANA SABADO, EN EL RING DEL "CAUPOLICAN"

Bajo Control de la Comisión Deportiva, se preparó el siguiente ranking de competencias a cumplirse mañana sábado, en el ring del "Caupolicán", agrupándose a los mejores hombres de la tabla de posiciones del puntaje respectivo:

1.o Tosco Machado contra Absalón Cáceres, el Hércules Porteño, seleccionado para viajar a Bucarest, al Torneo de la Revista Deportiva de Rumania; 2.o El Halcón Negro, cubano de color, contra Manuel Tolosa, atleta histriónico de gran clase; 3.o Jack Roland-El Toro Americano, versus "Bat-Man", el salvaje enmascarado campeón de Europa; 4.o "Lucha de relevos", la "colleja" Norman Houston-Nelson el Colérico, contra la sellerosa "yunta" El Gorila Español-Pepe Santos; 5.o Mr. Chile, atleta gimnasta olímpico, contra "El Santo", enmascarado "siete-machos" de México, y 6.o Sansón italiano Angelo Donatti, debut contra español Príncipe Morella.

Precios económicos pro divulgación cultura física, Eº 3, ring-platea numerada adultos; Eº 2, ring-platea niños, y Eº 1 —un escudo—, balcones generales del 2.o y 3er. piso del confortable Teatro Caupolican.

19x8 batió UC a G. Cross en rugby

19 x 8 ganó Universidad Católica a Green Cross, en el partido de rugby jugado ayer en el Estadio Santa Rosa de Las Condes, y que correspondió al Campeonato de Apertura de 1965.

El triunfo del "Quince" católico, resultó relativamente fácil y se vio avalado por la superioridad que acusó en el orden colectivo y que tomó cuerpo en el segundo tiempo, luego que en la primera fracción se había producido un empate a 8.

Los equipos formaron así: UC.: Gómez, Solminiac, Martínez, Sommerville, Velasco, Abrigó, Chaud, Jory, De Castro, Muñoz, Leiva, Reyes, Manier, Ibarra y Román.

Green Cross: José Pons, Barrios, Preller, Jesús Pons, Nieto, Fernández, Aguirre, C. Espejo, Thomas, Araya, Hefa, Soublette, S. Espejo, Arce y Espinoza.

SUSCRIBASE a "LA NACION" Y ESTARA MEJOR INFORMADO

DEPTVO. "LA NACION" Y "CAMARA DE DIPUTADOS", SE MIDEN MAÑANA

En su cancha recibe mañana deportivo LA NACION al club Cámara de Diputados.

Este encuentro ha despertado inusitado interés entre los deportistas de ambas instituciones.

El premio a jugarse será un trofeo, y al cual sin duda se darán por enteros ambos rivales por hacerlo suyo.

La directiva deportiva de LA NACION cita para las 14 horas en su cancha a los siguientes jugadores:

E. Aliaga, L. Farías, S. Figueroa, J. Chacón, G. Leppe, C. Sepúlveda, N. Alarcón, R. Leppe, E. Urbina, G. Abarca, Lautaro Torres, H. Castillo, S. Manzano, N. Pérez, L. Aguila, G. Guajardo, R. Rebeco, J. Estay, R. Velásquez, H. Herrera, J. Clavero, L. Reyes, H. Meza, M. Barrera, A. Valenzuela, E. Gallet, J. Urrutia, J. Carvajal, J. Loyola, J. Cuevas, L. Riveros, C. Pérez, Gallardo, L. Mena, R. Rojas, F. González, M. Schmied, S. Frías, y otros.

¡Aféitese a sus anchas con PHILISHAVE!

Y ahorre Eº 6 al mes!

Afeitarse a la antigua, con sistemas que datan del siglo pasado, le cuesta un mínimo de Eº 6.— mensuales. Hojitas, crema, loción, etc. Varios escudos CONTINUAMENTE... ¡y es dinero que se va y no vuelve! Una cómoda y práctica PHILISHAVE, en cambio, es una INVERSION en todo el sentido de la palabra. Se paga de más, en dos años de uso, con lo que usted ahorra al abandonar la afeitada "mojada".

Líbrese hoy mismo de sistemas anticuados y dé a su cara lo que merece: ¡la moderna PHILISHAVE y sus cómodas afeitadas!

PUEDE SER SUYA DESDE SOLO Eº 16.— MENSUALES.

PHILIPS

AFEITESE MEJOR... AFEITESE COMODAMENTE CON PHILISHAVE DE PHILIPS

HOY La Ermita M.R. CURANTO

Av. Viel 1816 - Tel. 50026

Gillette

Knock out

ENSACIONALES PROGRAMAS CON LOS ESPECTACULARES MOMENTOS DE DRAMA Y GLORIA

(DE LOS MAS HISTORICOS KNOCK-OUTS DEL BOXEO MUNDIAL

EN CANAL 9 TV

HOY A LAS 20.55 HRS.

JOE BROWN vs. JOE LOPES

presentados por la Cía. Gillette

¡Y SI LO DICEN LOS QUE SABEN, POR ALGO SERA!: "FOTO-FUTBOL" PRENDIO EN EL CORAZON DEL HINCHA

Muy bien recibida la determinación de los organizadores del Concurso FOTO-FUTBOL de rebajar en dos ejemplares el total de cuatro, para tener así derecho a una cartilla de promoción.

A la correspondencia, que es muy nutrida, se unieron ahora los llamados telefónicos, de preferencia lectores de Santiago. En ellos se nos asegura que, el hecho de que ahora sean dos diarios en lugar de cuatro los que dan derecho a una cartilla de promoción, redundará en beneficio, no tan sólo de los concursantes, sino que también en el éxito mismo del concurso, que ya pasa por ser el más atractivo del país.

APLAUDEN INICIATIVA DE "LA NACION"

Ayer presentamos la silueta del cotizado comentarista de la televisión y la radio chilenas Sergio Brotfeld· quien expresó su satisfacción por la realización del Concurso FOTO-FUTBOL.

Su opinión, unida a la de otros experimentados comentaristas de fútbol de Chile, servirá entonces para que la opinión del éxito de FOTO-FUTBOL se generalice, constituyendo, sin duda alguna, un motivo más de atracción dentro de las actividades deportivas del país.

FEDERICO VAIRO

FEDERICO VAIRO, jugó con gran suceso en el Plate de Buenos Aires, y pasó a integrar la defensa seleccionado argentino: Carrizo; Lombardo, Delgado, Vairo. La misma del desastre frente a Checoslovaquia, cuando los comentaristas coincidieron en que Argentina había vivido encerrada en su torre de marfil durante tantos años, o se renovaba o moría futbolísticamente.

Mientras se registraba el proceso evolutivo del gaucho, los hinchas le hicieron la vida imposible a los que "sonaron" en Suecia, y Vairo prefirió rumbear a Chile y anció en el equipo "Alls Stars" del O'Higgins, junto a de Jaime Ramírez, Storch, René Orlando Meléndez, Rodríguez y otros. O'Higgins se fue al descenso, pero salvó este año, y con Federico Vairo en la zaga, por supuesto.

Y al volver el concurso FOTO-FUTBOL, también volverá la figura del buen zaguero argentino, que será una de las atracciones entre los hinchas que se apresten por cortar su figura e insertarla en las planillas de promoción.

MAÑANA SE INICIA EN LIMA EL SUDAMERICANO DE FUTBOL ENTRE COLEGIOS DE SEIS PAISES

LIMA, 17 (ANSA).— Ya se encuentran en la capital peruana todos los equipos participantes en el primer Campeonato Sudamericano Estudiantil de Fútbol. Son estudiantes de los principales institutos de enseñanza de Argentina, Chile, Brasil, Bolivia, Paraguay y Perú.

Las delegaciones fueron recibidas hoy por el Presidente del Perú, Arquitecto Fernando Belaúnde Terry, en el Palacio de Gobierno. Luego fueron agasajados por el Colegio organizador, el de Nuestra Señora de Guadalupe, y por la Asociación Guadalupana, integrada por los ex alumnos del Centenario Centro de Estudios.

El torneo se iniciará el sábado a las 14, hora local, en el Estadio Nacional, rehabilitado especialmente para dar lugar a este campeonato.

DIRECCION DE APROVISIONAMIENTO DEL ESTADO

MAQUINAS DE OFICINA

Se solicita PROPUESTA PUBLICA N.o 164, por las máquinas de oficina que a continuación se indican, destinadas a la CAJA DE PREVISION DE EMPLEADOS PARTICULARES:

2 MAQUINAS CALCULADORAS ELECTRICAS AUTOMATICAS.
2 MAQUINAS SUMADORAS ELECTRICAS.

BASES y demás antecedentes pueden solicitarse en el Departamento de Adquisiciones, Sección Propuestas Públicas y Compras en el Extranjero de esta Dirección, de 9.30 a 12.30 hrs. Las ofertas serán abiertas y leídas en presencia de los interesados, en la Sala de Propuestas Públicas (Amunátegui N.o 66, cuarto piso), el día

6 de julio de 1965, a las 16.30 hrs.

EL DIRECTOR

IMPORTANTE: La Dirección de Aprovisionamiento del Estado no aceptará alzas de precios superiores a los márgenes sustentados por la política económica del Supremo Gobierno.

BUZON de FOTO-FUTBOL

Los lectores preguntan, FOTO-FUTBOL, responde:

"...para obtener un cupón hay que enviar dos ejemplares de LA NACION o su equivalente en dinero. O sea, que para obtener una foto a color del equipo preferido hay que enviar, su valor o los diarios". Héctor Fuentes C.— Argomedo 303, San Fernando.

RESPUESTA.— Don Héctor: las bases del concurso, en su punto sexto, expresan a la letra: "Las cartillas de promoción se podrán obtener en la Empresa Periodística LA NACION, canjeando cuatro ejemplares de nuestro diario por una cartilla de promoción..." El punto siete, dice: "Los lectores de provincia, deberán remitir, certificado, las cartillas, 250 pesos para franqueo y dos diarios por cada cartilla". Y, como si todo esto no bastara, dijimos después en esta misma sección que, para obtener cartillas de promoción basta que se remitiera su valor en estampillas. ¿Qué es entonces lo que no está claro, don Héctor?

"...a los que vivimos en provincias nos resulta demasiado lo que vamos a pagar en franqueo, ya que nos gustaría ocho fotos de diferentes equipos y para lograrlo hay que disponer de 48 cartillas y 96 diarios, lo que equivale a un dineral. ¿Por qué no ponen un cupón en el diario? José Sepúlveda Silva y Eduardo Soto Q., La Calera".

RESPUESTA.— Cuando decidimos que en lugar de los diarios certificados, se remitiera su valor en estampillas, lo realizamos en el bien entendido que ello, significaba un enorme ahorro para el concursante. No envíen 96 diarios por correspondencia. Envíen sólo su valor, y en estampillas, no en dinero efectivo. Verán entonces que los problemas que se les plantean en estos instantes habrá desaparecido.

..."pero muy a pesar nuestra ni siquiera nos llegaron los cupones numerados cuando en total enviamos 118 cartillas completas".

"Este año, nuevamente vamos a tomar parte en el concurso, pero eso sí, esperando que no nos suceda lo mismo de antes. Por último le agradecería mucho que nos explicaran que pasó con nuestras fotografías que nunca llegaron a destino".

Una lectora, carnet 19957, Población Tapia Nº 211, Ovalle.

RESPUESTA.— Lo que corresponda hacer, en aquella oportunidad, fue haberse dirigido a los organizadores del concurso haciendo presente que las fotografías a color de su equipo favorito no llegaban a las personas que las solicitaban y a quienes les correspondía por haber cumplido con los puntos pertinentes del certamen.

Le garantizamos, amable lectora de Ovalle, que este año usted recibirá oportunamente todo lo que le corresponde.

..."resulta que donde yo vivo (Collipulli), el diario llega un día atrasado, o sea, que el del día lunes llega el martes. Yo quisiera que usted me enviara uno o dos días antes las fotos de los jugadores que se publicarán el día 30 de noviembre, ya que a Collipulli, éstas llegarán el día 31 de dicho mes".

..."La Nación" del 9 de junio no llegó a ésta debido a inconvenientes mayores, y me he quedado sin los jugadores que me son indispensables para completar mis cartillas.

José Cruces Riquelme, Sargento Aldea Nº 322. Collipulli.

RESPUESTA.— Don José: ¿Cómo le enviamos las fotografías dos días antes de que salgan publicadas? Es lo mismo que usted nos pida que le remitamos un diario del día 18 de equis mes, cuando sólo estamos a 12...

Lo que podría hacerse es enviarle las fotografías que usted no pudo recortar por no tener el diario y entonces quedaría al día.

Muchas gracias don José por sus conceptos. En realidad, **FOTO-FUTBOL** es uno de los mejores concursos chilenos de la actualidad.

Mañana, continuaremos dando a conocer más correspondencias llegadas a **BUZON**

A SANTOS LE COSTO GANAR A UNIVERSIDAD DE MEXICO POR 2-1

MEXICO, 16 (UPI).— En un partido que en sus primeros minutos se vió carente de emoción, en vista del poco empuje que ambos equipos ponían en el desarrollo de sus jugadas, Santos de Brasil derrotó a Universidad de México por dos goles a uno.

Las acciones comenzaron a tornarse intensas en el momento en que los universitarios lograron abrir el marcador, a los 36 minutos del primer tiempo, siendo autor del tanto el extremo derecho Elías Muñoz.

A partir de ese momento, los brasileños pusieron mayor impulso a su línea de ataque, formada por Oberdán, Toninho y Abel, a pesar de lo cual en los nueve minutos que faltaban para que terminara el primer período no lograron perforar la línea mexicana.

Al salir a la cancha para el tiempo complementario, los brasileños hicieron dos cambios en su alineación inicial, poniendo a Mengalvio en lugar de Salomao, y a Serginho por Dorval; a los 32 minutos de juego, Pepe entró a suplir a Abel.

Por su parte, la escuadra mexicana salió con un cambio, poniendo a José Luis González en lugar de Carlos Gutiérrez, y a los 20 minutos, Elías Muñoz, que había sido el autor del gol inicial del partido, tuvo que abandonar la cancha lastimado en una pierna, reemplazándolo Alejandro Acosta.

Los brasileños salieron dispuestos a poner todo lo que estuviera de su parte para que el marcador no les fuera adverso, y fue así como a los 30 minutos del 2º tiempo Toninho logró anotar el gol de empate, y luego Pepe, a los 33 minutos dio el gol de la victoria a su equipo.

Enseñe a los niños a cruzar las calles; mirar a ambos lados; cruzar, perpendicularmente en las esquinas; observar las luces y sólo atravesar con la LUZ VERDE de frente. Coopere a la Campaña de Seguridad del Consejo Nacional de Seguridad.

Iberia celebra optimista su treinta y dos años de vida

Mañana tendrá su comida aniversario y en ella esperan iniciar la ruta de la recuperación deportiva, al aunar opiniones junto a la mesa cordial viejos y jóvenes miembros de la institución

La popular institución deportiva Iberia, está de aniversario, ya que cumplió recientemente sus 32 años de entusiasta vida. Este club, que dio sus primeros pasos en los alrededores de la Vega, cuenta entre sus actuales miembros con dos fundadores, como son Renato Acevedo y Alfonso Aguilar, que se han mantenido junto a la institución en forma ininterrumpida.

Aunque en el momento actual su rama de fútbol se encuentra ubicada en el último lugar de la competencia de Ascenso, existe la convicción entre sus directores y socios, que su juvenil elenco representativo habrá de salir de esta incómoda situación, en la segunda rueda, ya que para esa ocasión contará con varios de sus mejores jugadores, que han estado lesionados.

Con el objeto de su[illegible] niones y enfocar e[illegible] de la institución con[illegible] posibilidades de ex[illegible] celebrará este aniv[illegible] su nueva sede social [illegible] Recoleta 263, con [illegible]

Este año más de [illegible] cuentra a Iberia con [illegible] ritu invariable de [illegible] afectado, sin embar[illegible] delicada enferme[illegible] aqueja a Iván May[illegible] mayormente como [illegible] to", debido a que es[illegible] jugador, está lig[illegible] por el lazo emotivo [illegible] integrado su elenco [illegible] de Ascenso el año [illegible] permitió a éste [illegible] Primera División.

BASES DEL CONCURSO

Las siguientes son las bases del concurso FOTO-FUTBOL, de LA NACION, que regalará a sus lectores un moderno auto FIAT, modelo 1965, un receptor de televisión GELOSO y cientos de valiosos premios más:

1.—El lector podrá llenar cuantas cartillas desee con las fotografías que irá publicando LA NACION, de cada uno de los jugadores —titulares y suplentes—, y, el respectivo entrenador de los clubes integrantes de la Primera División.

2.—Las fotografías con las siluetas de los jugadores y entrenadores, ya están apareciendo en nuestro diario. Las cartillas a utilizarse para pegar las fotografías, serán insertadas en LA NACION semanalmente en las ediciones de los días lunes, jueves y sábado.

3.—Cada cartilla completa, o sea, 15 jugadores y un entrenador, dará derecho a un cupón numerado y que permitirá al lector su participación en el gran sorteo final a realizarse en el mes de diciembre próximo, en la fecha que se indicará oportunamente. Este sorteo se llevará a efecto en la tómbola de la POLLA CHILENA DE BENEFICENCIA.

4.—Para tener derecho a un cupón numerado, cada concursante deberá entregar la cartilla completa con DOS EJEMPLARES de LA NACION. El canje de cartillas se hará por el mínimun de 6, las que al ser canjeadas, darán derecho al concursante a una foto a color de su equipo favorito y a un número por cada cartilla.

Los que canjeen cantidades inferiores a 6 cartillas, anulan su opción a la fotografía a color de su equipo predilecto, pero no así al cupón numerado para el sorteo final, que le dará derecho a un cupón por cada cartilla.

5.—Los cupones para el sorteo final tendrán la misma numeración de la POLLA CHILENA DE BENEFICENCIA, es decir, del 1.001 al 50.000, e irá indicada en la serie que les corresponde. LOS CUPONES SON AL PORTADOR. Para cobrar los premios bastará presentar el cupón en las oficinas de LA NACION, hasta 90 días después de efectuado el sorteo.

6.—Las cartillas de promoción se podrán obtener en la Empresa Periodística LA NACION, canjeando 4 ejemplares de nuestro diario por una cartilla de promoción, la que no llevará nombre de equipo para facilitar que el lector la llene con los jugadores del conjunto de sus predilecciones.

7.—Los lectores de provincias deberán remitir, certificado, las cartillas, $ 250 para franqueo y dos diarios por cada cartilla. Los que deseen cartillas de promoción deben atenerse al punto 6.o del Concurso. Los envíos, por correo, deben hacerse a Casilla 81-D, Santiago, indicando claramente su dirección postal y el equipo cuya fotografía desea. A vuelta de correo, LA NACION enviará los cupones numerados y la fotografía correspondiente.

8.—El concurso FOTO-FUTBOL, será cerrado el 30 de noviembre de 1965. Los envíos de provincias serán válidos hasta esa misma fecha, siempre que el matasellos de Correos, registre como fecha de expedición de la carta, la del 30 de noviembre de 1965.

9.—El ganador se hará acreedor a un primer premio consistente en un auto FIAT, último modelo, distribuido por ANTIVERO.

El segundo premio será un televisor GELOSO, de BONACIC Y CARO, y cientos de valiosos estímulos más.

• Canje de Cartillas:

SANTIAGO: "LA NACION", Agustinas 1269 - Casilla 81-D.

VALPARAISO: Corresponsalía "LA NACION" - Avenida Blanco Nº 1161.

DISTRIBUIDO POR: ANTIVERO Av. V. MACKENNA 264

UN AUTO 'FIAT' 600.D DE PREMI PARA USTED

NO DEJE CONCURS

SUS BASES PERMITEN AMPLIA PARTICIPACIO PUBLICO POR TANTAS NES COMO CARTILLA DAN LLENAR, NO HAY DORES CLAVES.

LAS FOTOGRAFIAS DE LOS FUTBOLISTAS E EQUIPOS DE LA DIVI HONOR SE ESTAN PU DO EN IGUALDAD DE CIONES Y, SIN EXCEPC DAS TAMBIEN ESTAN CANCE DEL PUBLICO

LEA LAS BASES Y SUS CARTILLAS EN EL "LA NACION".

MILLONES DE PESOS [illegible] _IOSOS PREMIOS.

GRAN CONCURSO FOTO-FUTBOL·65

NOTAS SOCIALES

MATRIMONIO OLIVOS MARCHANT-VALENZUELA CAREY.—

EN LA IGLESIA DE LOS PADRES FRANCESES fue bendecido ante numerosa concurrencia, el matrimonio de la señorita Mariluz Valenzuela Carey con el señor Carlos Olivos Marchant. En el grabado, los novios, después de la ceremonia.

—Las amigas de la señorita Luciana Ossandón Gaete le ofrecieron un te de despedida en su honor, al que asistieron, las siguientes personas:

Angélica Gaete de Silva, Isabel María de Wilson, Francisca Aubert Ossandón, María Luisa Troncoso Correa, Rosa Vives, María Eugenia Salas Richaud, Paula D'Oliveira Braga, Carmen Bravo Lorraine Jones, Asunción Ossandón Ana Luz Vial Errázuriz, Luje Vás. Julia Alonso de la Presa, Verónica Correa, Bernardita Donoso, Ana Oleda Acuña.

NACIMIENTO.—

Ha nacido una hija del señor Roberto Roberts y de la señora Amelia Sáez García.

A EUROPA.—

Después de visitar Estados Unidos y Europa han regresado don Pablo Gumucio Vial y señora Lucía Eguiguren de Gumucio.

KERMESSE DE BENEFICIO.—

Mañana, a las 20 horas, se efectuará en los salones del Instituto Chileno-Norteamericano de Cultura, una kermesse a beneficio de damnificados del reciente sismo. Participan conjuntos de música internacional y bailes. Las entradas se encuentran en venta en la sede de la institución.

TE EN LA EMBAJADA DE ALEMANIA.—

El Embajador de la República Federal de Alemania, señor Gottfried von Nostitz, ofreció un coctel a un grupo de sus relaciones.

BUENOS AIRES.—

Se han dirigido por una temporada a Buenos Aires, don Alfonso Campos Menéndez, señora Sylvia González de Campos e hijas Teresa, Sylvia, Ana y Alfonso.

IN MEMORIAM, MARIA LUISA LARRAIN DE FUENZALIDA.—

Con motivo de cumplirse el tercer aniversario del fallecimiento de la señora María Luisa Larraín de Fuenzalida, se oficiará en su memoria, una misa por el descanso de su alma, hoy a las 10 horas, en la Iglesia de Santa Argentina.

PASTORAL HOSPITALARIA, DONACION DE LIBROS.—

Las personas que posean libros, revistas, textos de estudios, etc., que ya hayan leído y no les sirvan, pueden obsequiarlos a la biblioteca del enfermo, ubicada en el Palacio Arzobispal, Plaza de Armas 444, segundo piso, oficina 13.

BAUTIZO.—

Ha sido bautizada María Magdalena, hija del señor Fernando Concha Alvarez y de la señora Eliana Yrarrázaval de Concha. Fueron sus padrinos, el señor Luis Yrarrázaval Sánchez y la señora Mercedes Torrealba de Yrarrázaval.

CIRCULO NAPOLEONICO.—

Con motivo de conmemorarse el 150º aniversario de la Batalla de Waterloo, el Círculo Napoleónico ha organizado, con la colaboración de la Academia de Guerra, un ciclo de charlas de la época de Napoleón, que comenzarán hoy, a las 19 horas, en la sala Valentín Letelier, Huérfanos 1117, tercer piso, con una disertación a cargo de don Julio Valdés Fernández, titulada: Waterloo.

COMIDA.—

Don Raúl Díaz Vial y señora Isabel González de Díaz ofrecieron en su residencia, una comida a un grupo de sus relaciones, a la que asistieron, entre otras, las siguientes personas:

Luis Lira Montt y señora Josefina Campino de Lira, Sergio Martínez y señora María Angélica Barayón de Martínez, Ignacio González Pérez y señora Paulina Alcalde de González, Jorge Covarrubias Ortúzar y señora Ana Pérez Cotapos de Covarrubias, Carlos Ossandón Guzmán, María Luisa Ovalle Rodríguez, Rafael Reyes Reyes, María Luisa García Huidobro Ortega, Salvador Valdés Morandé, Julia Pérez Cotapos Edwards.

EN NUEVA YORK.—

Se encuentra en Nueva York, donde se radicará por un temporada, la señorita Francisca Orrego Dumas.

MATINE INFANTIL.—

Con motivo de su cumpleaños, Adriana León Guzmán ofreció una matiné infantil, en su residencia, a un grupo de sus amistades.

MAS PROGRESO PARA CHILE

NUEVA PLANTA TELEFONICA EN BUIN Continuando con su plan de ampliaciones, la Compañía de Teléfonos de Chile inaugura hoy una nueva planta telefónica en la localidad de Buin, que es la trigésima novena que entra en funcionamiento desde que se inició en 1958 el programa de expansión de las instalaciones de la empresa. La planta a batería central que entra hoy en funcionamiento reemplazará a la de magneto que allí existía y aumenta aproximadamente en un ochenta por ciento la capacidad de líneas. La instalación de esta Central Telefónica, considerando la construcción de un nuevo edificio, los equipos y el tendido de la red externa, postaciones, cables, etc. ha tenido un costo de E° 510.000.- (quinientos diez millones de pesos). El plan de ampliaciones ha significado -hasta esta fecha- una inversión superior a los NOVENTA Y CINCO MILLONES DE DOLARES (US $ 95.000.000.-) una de las mayores que haya efectuado una empresa privada en el país, en el transcurso de los últimos años.

COMPAÑIA DE TELEFONOS DE CHILE

GUARDAPOLVOS
blancos, para hombres; todas las medidas y modelos
Eº 11,95
FABRICA DE ROPA
ALFONSO RUSSO A.
AV. ESPAÑA 141 - FONO 90382

Un viaje por mar...

DESCANSA

Y para descansar viajando, hágalo con tranquilidad por vía marítima, con "ITALIA" Navegación. Conozca la bien ganada fama de los transatlánticos italianos, su cocina exquisita su atención esmerada y su ambiente de distinción incomparable

VIAJE POR MAR... Y aprenda a gozar de la vida!

PROXIMAS SALIDAS

DESDE VALPARAISO, VIA PACIFICO
VERDI ..... 28 de Junio
ROSSINI ..... 21 de Julio
DESDE BUENOS AIRES VIA ATLANTICO
GIULIO CESARE .... 12 de Julio
AUGUSTUS ..... 30 de Julio

italmar

SANTIAGO, AGUSTINAS 1004, FONO 82288
VALPARAISO ERRAZURIZ 401, FONO 59021

Usted También Puede llevarlos...

Señor Automovilista:

Cuando usted se dirige a su trabajo, puede encaminar a un niño hacia la escuela, sin necesidad de apartarse de su ruta acostumbrada. Colabore con el Plan Educacional, inscribiéndose en la Campaña Voluntaria de Transporte Escolar.

Entregue sus datos en:

TODAS LAS COMISARÍAS DE SANTIAGO. PUESTOS INSTALADOS EN PLAZA BULNES
TELÉFS: 86426 Y 80056.

Campaña Voluntaria de Transporte Escolar

Por primera vez en el Norte de Chile... ALGO NUEVO y MARAVILLOSAMENTE BELLO - Mayores y menores.

Magníficas "escuadras"

CARNAVAL EN EL HIELO

ice - skaters "girls" y "boys". CHAPLIN EN EL HIELO, la GRAN ORQUESTA SONORAMA, del saxofonista Harry Flynn.

EN COPIAPO

Estadio Techado Municipal copiapino, HOY VIERNES 18 y MAÑANA SABADO 19, dos ice-shows cada día, y DOMINGO 20, tres, despedidas de Copiapó, con MATINE a las 3.30 7 de la tarde y 10 de la noche.

EN ANTOFAGASTA

Estadio "Sokol" antofagastino, MIERCOLES 23 al SABADO 26, dos ice-shows diarios, a las 7 de la tarde y 10 de la noche; DOMINGO 27, tres ice shows, con matiné a las 3.30 horas.

EN CALAMA

Estadio Municipal Techado calameño, debut JUEVES 1º de julio al domingo 4, inclusive, en Calama.

EN IQUIQUE

Estadio Deportes Techado Municipal Iquique, MIERCOLES 7 de julio al domingo 11, inclusive, en Iquique.

ANN-MARGRET, LA RUTILANTE ESTRELLA

ANN-MARGRET la escultural actriz de Universal que triunfa en "Gatita con zarpas", que se proyecta en el Cine Egaña.

TEATROS

ANTONIO VARAS, Morandé 23 (61200).— Instituto del Teatro Universidad de Chile. A las 19.30 horas: ¿Quién le tiene miedo al lobo?

CAMILO HENRIQUEZ, Amunátegui 31 (38959).— Teatro de Ensayo de la UC "El Tony Chico" de Luis A. Heiremans.

TEATRO BULNES, Avenida Bulnes 188.— 19.30 horas: "Teknos". Presenta: Los Fugitivos, de Sergio Vodanovic.

CAUPOLICAN, San Diego 840 (82437).— 21.40 horas: Box profesional.

EL CALLEJON, Mac Iver 273.— 19 horas: "Epitafio para Jorge Dillón".

MARU, Huérfanos 786 (397907).— 19 y 22 horas: Cía. Leguía-Córdoba: "Un grano de arena", de Fodor y Thomas.

MONEDA, Moneda 920 (31477).— 19 y 22 horas: Cía. América Vargas-Pury Durante: "La Mamma", de Andrés Roussin.

PETIT REX, Huérfanos 735 (31144) —Club de Teatro de Ana González-Héctor Noguera. 19 hrs.: "La Adivina".

TALIA, San Diego 243 (89350).— 19.15 horas: Taller de Arte Dramático: "La Mariposa debajo del zapato".

LA COMEDIA, Merced 349 (391523) —ICTUS. Descanso de la compañía.

OPERA, Huérfanos 837 (30176).— 19.15 y 22.15 horas: La Comedia Chilena. Presenta: "Los dos indiecitos", de Agata Christie.

REVISTAS

COUSISO, San Ignacio 1340 — (80057).— 19.30 y 22.30 hrs.: Cía. de Revistas "Humoresque".

FICARESQUE, Recoleta 348 — (372600).— 19.30 y 23 hrs.: Cía. de Revistas. Strip-Tease.

FARMACIA DE TURNO
Permanente hasta la UNA de la madrugada
Andrade
Fonos: 90862 - 92340

MANOLO GUERRA, EN EL "CAUPOLICAN"

Antes de regresar a Buenos Aires y Europa, el magnífico cantante español MANOLO GUERRA, efectuará dos primeras y únicas presentaciones públicas el domingo 20 en el Teatro Caupolicán en una magnífica fiesta chileno-española.

Participarán con MANOLO GUERRA, los bailarines gitanos "Los de Jiménez", Ester Soré, la Negra Lola, Leal del Cuzco, Charlie Ruleie-Pepe Fuse, Chico Jiménez, Tommy Dado, Simons, Colorín, "Los Picapiedras", Patricio del Solar, Rampré, Los Cuatro Diablos, mado, cantante, Luisín Landín, Rosario Palacios"; y la orquesta "Havana".

VENTA PRIVADA

En virtud de lo dispuesto por el Art. 178 de la Ordenanza de Aduanas, se ha ordenado efectuar la Venta Privada de lo siguiente:

6.336 PILAS PARA RADIO "EVEREADY", "NINES LIVES", N.o 915, SIZE AA, FLASHLIGHT BATTERY. MADE IN U.S.A.

Esta mercadería se encuentra a la vista del público en la Aduana de Santiago —Morandé 672—, tercer piso. Se fija plazo de 8 días para que los interesados presenten la correspondiente proposición.

ADMINISTRADOR DE ADUANAS

CAJA NACIONAL DE EMPLEADOS PUBLICOS Y PERIODISTAS

Los cheques de Jubilación mensual, se entregarán en las mañanas de 8.45 a 11.45 horas, en las fechas que a continuación se detallan.

Los cheques no retirados en esas fechas se entregarán de lunes a viernes, a contar del día siguiente al último día de pago, en las tardes, de 14 a 17 horas.

Jubilaciones del mes de junio se pagarán en julio	Jubilaciones del mes de julio se pagarán en agosto	Jubilaciones de agosto se pagarán en septiembre
Día 1º A a la E	Día 2 A a la E	Día 1º A a la E
Día 2 F a la L	Día 3 F a la L	Día 2 F a la L
Día 5 M a la R	Día 4 M a la R	Día 3 M a la R
Día 6 S a la Z	Día 5 S a la Z	Día 6 S a la Z
Jubilaciones de septiembre se pagarán en octubre	**Jubilaciones del mes de octubre se pagarán en noviembre**	**Jubilaciones del mes de noviembre se pagarán en diciembre**
Día 1º A a la E	Día 2 A a la E	Día 1º A a la E
Día 4 F a la L	Día 3 F a la L	Día 2 F a la L
Día 5 M a la R	Día 4 M a la R	Día 3 M a la R
Día 6 S a la Z	Día 5 S a la Z	Día 6 S a la Z

Las fechas de pago de las Jubilaciones correspondientes al mes de diciembre se avisarán por la prensa y en las pizarras del hall de la institución.

VICEPRESIDENTE EJECUTIVO

CORPORACION DE LA VIVIENDA

PROPUESTAS PUBLICAS

•

EDIFICIO DEPARTAMENTOS, 7ª COMISARIA, DE SANTIAGO, PARA EL CUERPO DE CARABINEROS DE CHILE

Se solicitan propuestas públicas para la construcción de un Edificio de departamentos para Tropa de Carabineros, 7a. Comisaría, de Santiago, compuesto de 49 departamentos.

Podrán participar los Contratistas inscritos en Primera y Segunda Categorías del Registro para Construcción de Viviendas y los de Tercera Categoría del referido Registro, que cuenten con la capacidad económica libre determinada en conformidad al Reglamento, cuya solicitud de participación en la referida Propuesta haya sido informada favorablemente por la Institución.

ENTREGA DE ANTECEDENTES: Desde el día 9 de junio hasta el día 21 de junio, en la Oficina de Venta de Antecedentes, calle Serrano 45, 3er. piso.

ENTREGA DE HOJA DE DECLARACION: Hasta el día 21 de junio de 1965, a las 17 horas, en la misma oficina.

APERTURA DE PROPUESTAS: El día 6 de julio, a las 16.30 horas, en la oficina del Jefe del Departamento de Construcción, calle Serrano 45, 3er. piso.

•

POBLACION "HOSPITAL VIEJO", DE QUILLOTA

Se solicitan propuestas públicas para la construcción y urbanización de la Población "Hospital Viejo", de Quillota compuesta de 49 viviendas y 2 locales comerciales.

Podrán participar los Contratistas inscritos en Primera y Segunda Categorías del Registro para Construcción de Viviendas de la Institución y los de Tercera Categoría del referido Registro, que cuenten con la capacidad económica libre determinada en conformidad al Reglamento, cuya solicitud de participación en la referida Propuesta haya sido informada favorablemente por la Institución.

ENTREGA DE ANTECEDENTES: Desde el día 9 de junio hasta el día 22 de junio en la Oficina de Venta de Antecedentes, calle Serrano 45, tercer piso.

ENTREGA DE HOJA DE DECLARACION: Hasta el día 22 de junio de 1965, a las 17 horas, en la misma oficina.

APERTURA DE PROPUESTAS: El día 7 de julio, a las 16 horas en la oficina del Jefe del Departamento de Construcción, calle Serrano 45, 3er. piso.

•

EJECUCION DE TABIQUES EN POBLACION "JUANITA AGUIRRE DE AGUIRRE CERDA", SECTOR 2-A, COMUNA DE CONCHALI, DE SANTIAGO

Se solicitan propuestas públicas para la ejecución de Tabiques en 142 viviendas tipo 201 de la Población "Juanita Aguirre de Aguirre Cerda", Sector 2-A, de la Comuna de Conchalí, de Santiago.

Podrán participar los Contratistas inscritos en Primera, Segunda, Tercera y Cuarta Categorías del Registro para Construcción de Edificios que no Constituyan Viviendas de la Institución y que cuenten con la capacidad económica libre determinada en conformidad al Reglamento.

ENTREGA DE ANTECEDENTES: Desde el día 15 de junio hasta el día 18 de junio, en la Oficina de Venta de Antecedentes, calle Serrano 45, 3er. piso.

ENTREGA DE HOJA DE DECLARACION: Hasta el día 18 de junio de 1965, a las 17 horas, en la misma oficina.

APERTURA DE PROPUESTAS: El día 23 de junio, a las 16.30 horas, en la Oficina del Jefe del Departamento de Construcción, calle Serrano 45, 3er. piso.

•

EJECUCION DE TABIQUES EN POBLACION "LO VALLEDOR SUR AMPLIACION", COMUNA LA CISTERNA, DE SANTIAGO

Se solicitan propuestas públicas para la ejecución de Tabiques en 148 viviendas tipo 201 de la Población "Lo Valledor Sur Ampliación", Comuna de La Cisterna, de Santiago.

Podrán participar los Contratistas inscritos en Primera, Segunda, Tercera y Cuarta Categorías del Registro para Construcción de Edificios que no Constituyan Viviendas de la Institución y que cuenten con la capacidad económica libre determinada en conformidad al Reglamento.

ENTREGA DE ANTECEDENTES: Desde el día 14 de junio hasta el día 18 de junio, en la Oficina de Venta de Antecedentes, calle Serrano 45, 3er. piso.

ENTREGA DE HOJA DE DECLARACION: Hasta el día 18 de junio de 1965, a las 17 horas, en la misma oficina.

APERTURA DE PROPUESTAS: El día 23 de junio, a las 16 horas, en la oficina del Jefe del Departamento de Construcción, calle Serrano 45, 3er. piso.

CONSTRUCCION Y REPARACIONES EN POBLACION "GIL DE CASTRO", UNIDAD VECINAL 3, SECTOR 1, DE VALDIVIA.

Se solicitan propuestas públicas para construcción de 18 viviendas y 8 locales comerciales y obras de pavimentación en la población "Gil de Castro", Unidad Vecinal Sector 1, de Valdivia. Además, la reparación de 470 viviendas, 4 locales comerciales y obras complementarias e instalaciones sanitarias de Alcantarillado y Agua Potable.

Podrán participar los Contratistas inscritos en Primera Categoría del Registro para Construcción de Viviendas de la Institución y los de Segunda Categoría del referido Registro, que cuenten con la capacidad económica libre determinada en conformidad al Reglamento, cuya solicitud de participación en la referida Propuesta haya sido informada favorablemente por la Institución.

ENTREGA DE ANTECEDENTES: Desde el día 7 de junio hasta el día 18 de junio, en la Oficina de Venta de Antecedentes, calle Serrano 45, 3er. piso.

ENTREGA DE HOJA DE DECLARACION: Hasta el día 18 de junio de 1965, a las 17 horas, en la misma oficina.

APERTURA DE PROPUESTAS: El día 6 de junio a las 16 horas, en la Oficina del Jefe del Departamento de Construcción, calle Serrano 45, 3er. piso.

•

POBLACIONES PREFECTURA Y COMISARIA, DE TALCA, PARA EL CUERPO DE CARABINEROS DE CHILE

Se solicitan propuestas públicas para la construcción y urbanización de: Población Prefectura, compuesta de un bloque de 18 departamentos, y dos bloques de cuatro viviendas continuas, en dos pisos, en un total edificado de 1.850 metros cuadrados; Población Tercera Comisaría, compuesta de diez viviendas pareadas en dos pisos, en un total de 899,60 metros cuadrados, todas para el Cuerpo de Carabineros de Chile en la ciudad de Talca.

Podrán participar los Contratistas inscritos en Primera y Segunda Categorías del Registro para Construcción de Viviendas de la Institución y los de Tercera Categoría del referido Registro, que cuenten con la capacidad económica libre determinada en conformidad al Reglamento, cuya solicitud de participación en la referida Propuesta haya sido informada favorablemente por la Institución.

ENTREGA DE ANTECEDENTES: Desde el día 15 de junio hasta el día 1o de julio, en la Oficina de Venta de Antecedentes, calle Serrano 45, 3er. piso.

ENTREGA DE HOJA DE DECLARACION: Hasta el día 1o de julio de 1965, a las 17 horas, en la misma oficina.

APERTURA DE PROPUESTAS: El día 7 de julio, a las 15.30 horas, en la oficina del Jefe del Departamento de Construcción, calle Serrano 45, 3er. piso.

•

EDIFICIO DEPARTAMENTOS, PRIMERA COMISARIA, DE VALPARAISO, PARA EL CUERPO DE CARABINEROS DE CHILE

Se solicitan propuestas públicas para la construcción de un Edificio de Departamentos para Tropa de Carabineros, Primera Comisaría, de Valparaíso, compuesto de cuatro bloques con un total de 41 departamentos y con una superficie construida aproximada de 2.924,16 metros cuadrados.

Podrán participar los Contratistas inscritos en Primera y Segunda Categorías del Registro para Construcción de Viviendas de la Institución y los de Tercera Categoría del referido Registro, que cuenten con la capacidad económica libre determinada en conformidad al Reglamento, cuya solicitud de participación en la referida Propuesta haya sido informada favorablemente por la Institución.

ENTREGA DE ANTECEDENTES: Desde el día 14 de junio hasta el día 25 de junio, en la Oficina de Venta de Antecedentes, calle Serrano 45, tercer piso.

ENTREGA DE HOJA DE DECLARACION: Hasta el día 25 de junio de 1965, a las 17 horas, en la misma oficina.

APERTURA DE PROPUESTAS: El día 6 de julio, a las 15.30 horas, en la oficina del Jefe del Departamento de Construcción, calle Serrano 45, tercer piso.

•

EQUIPAMIENTO COMUNITARIO POBLACION "VILLA SAN PEDRO" DE CORONEL

Se solicitan propuestas públicas para la construcción de una Escuela Primaria y un Centro Social en cada uno de los tres sectores que comprende la Población "Villa San Pedro", de Coronel con una superficie construida aproximada de 9.549,37 metros cuadrados.

Podrán participar los Contratistas inscritos en el Registro Especial de la Institución, que cuenten con la capacidad económica libre determinada en conformidad al Reglamento y que hayan sido especialmente invitados.

ENTREGA DE ANTECEDENTES: Desde el día 25 de junio hasta el día 7 de julio, en la Oficina de Venta de Antecedentes, calle Serrano 45, tercer piso.

ENTREGA DE HOJA DE DECLARACION: Hasta el día 7 de julio de 1965, a las 17 horas, en la misma oficina.

APERTURA DE PROPUESTAS: El día 8 de julio, a las 16.30 horas, en la oficina del Jefe del Departamento de Construcción, calle Serrano 45, tercer piso.

El Vicepresidente Ejecutivo

...nas del profesor de baile español, Manuel el Gi... ofrecerán mañana sábado, a las 17.30 horas, una ...ción con motivo de su día onomástico. La reu... efectuará en el quinto piso del local del Teatro ... donde se encuentra la Academia de Ballet Andalucía.

BALLET FOLKLORICO NACIONAL HUNGARO

(Primer Programa)

por CLAIRE ROBILANT

El primer programa de abono que el Ballet Folklórico Nacional Húngaro presentó en el Teatro Municipal se tituló "Rapsodia Húngara" y sirvió por sobre todo para ambientar al público, que en su gran mayoría desconoce las tradiciones milenarias de Hungría. De acuerdo con la leyenda, dos caballeros errantes, Hunor y Magyar, descubrieron las hermosas llanuras húngaras y se establecieron allí con sus tribus. Aún hoy los húngaros demuestran su amor por la vida al aire libre y por la "puszta", como llaman a sus inmensas llanuras, que han inspirado a numerosos artistas.

La danza nacional más popular es, sin duda alguna, las Csardas, que se baila desde hace siglos. El primer programa del Ballet Nacional Húngaro, está basado en su parte bailada, casi exclusivamente en este baile tradicional. Los hombres, sobre todo, saltan y giran, mientras las mujeres ejecutan el tradicional paso comenzando lentamente, acentuando luego el ritmo creciente del baile.

Los bailes en este programa de apertura estaban cuidadosamente preparados, y composiciones como "Dúo de Kálla", "Baile de Bastoneros de Pastores", "Baile de Botellas", "Anochecer en la Hilandería", "Rosa Amarilla" y "Nupcias de Ecser", demuestran la habilidad del coreógrafo para presentar de una manera simple, pero impresionante y de un modo teatral exquisito, los tradicionales temas folklóricos del pueblo húngaro.

Las escenas de la Ceremonia Nupcial, en especial, constituyen un logro muy hermoso de adaptación teatral del folklore. Aquí ha sido resumido, sin descuidar los detalles más esenciales, un ritual que se prolonga por lo general por varios días en estos pueblos. Desde los solemnes preliminares para la novia y el novio, hasta el momento lírico del primer encuentro y de la ceremonia misma, se ha elaborado una pequeña obra de arte. Los bailarines demostraron en todo momento dignidad aristocrática, gracia y un abandono total en sus danzas.

La excepción fue el cuadro de los Bailes Gitanos Húngaros, que fue de escasa calidad artística, lleno de lugares comunes e incluso un tanto vulgar.

De calidad extraordinaria se presentó el coro mixto, que comunica emoción y ambiente con sus canciones de Bártok, Bárdos, Kárai y Béhar, a través de profundas, amplias y disciplinadas voces. Los cantantes se sumergen totalmente en el ambiente, estilo y carácter requeridos, por cada canción (incluso de aquella tonada nuestra "Mi Banderita Chilena", interpretada en el más puro castellano).

El conjunto orquestal presentó igualmente el rico material musical del pueblo húngaro, si bien el programa no incluyó esta vez y aparte de la Música de Szek de Transilvania, composiciones muy originales. Fueron más bien composiciones de repertorio para demostrar como una introducción al resto de los programas, la destreza y disciplina de los extraordinarios músicos.

Quedan por ver todavía dos espectáculos diferentes dentro del abono. Por el momento podemos dejar constancia que se trata de un conjunto sobresaliente, que busca preservar la autenticidad folklórica del programa, diseñado tanto para el entretenimiento como igualmente para exhibir la riqueza del arte tradicional del pueblo húngaro.

ARTISTAS DEL BALLET NACIONAL HUNGARO, intérpretes del cuadro "Nupcias de Ecser".

★ ★ ★

...VAL EN EL HIELO", HOY EN ...O; EL 23, ANTOFAGASTA; EL 1º, ...CALAMA; Y EL 7, EN IQUIQUE

...mpo entusiastas refe... magnífico y mere... que marca en sus ... en el norte el bri... ...NAVAL EN EL ... Jack Kelly, sien... ...ado, en especial ... infantil nortino, ... niños ven ac... ...blelo a todos los

personajes arrancados de las películas de dibujos animados de Hollywood, de Walt Disney, tales como el Hermano Rabito, Ratón Aerodinámico, el Gato Félix, el Conejito Blas, los indios comanches "Caras Pálidas", y otros.

Desde los suntuosos y encantadores valses de Strauss, polcas vienesas, a los tangos-cumparsitas, cuecas chilenas, twist, rocks, swing, todo en magnífica matización de cuadros, desfila en el "CARNAVAL EN EL HIELO", culminando los actos artísticos-acrobáticos de las solistas y del grupo de rutilantes ice-skaters The Five Marion's Sisters (Las Cinco Hermanas Marion), que aportan sugestión, elegancia y encanto femenino al excepcional espectáculo.

Los actos "Baby Circus" con malabaristas, saltadores acrobáticos en el "wire" (alambre alto), clowns musicales y ciclistas, regocijan ampliamente, destacándose "Chaplin aprendiendo a patinar en el Hielo".

Harry Flynn, director internacional comanda la gran Orquesta "Sonorama", que ilustra los motivos musicales de "CARNAVAL EN EL HIELO" conjunto juvenil, simpático y agradable, que gusta por su sobriedad, elegancia y capacidad técnica.

Hoy actúan en el Estadio Techado Municipal de Copiapó con dos ice shows diarios, vermut a las 7 y noche a las 10, que se repetirán mañana sábado 19 y domingo 20, destinados a impresionar gratamente a todas las familias de Copiapó.

En Antofagasta, en el Estadio "Sokol", debutarán el miércoles 23, actuando los días 24, 25, 26, 27, 28 y 29 inclusive en Antofagasta.

En Calama en el Estadio Municipal Techado debutarán el jueves 1º de julio, el 2, 3 y 4 inclusive en Calama. No actuarán en Chuquicamata, pero habrá locomoción especial desde el Mineral hasta las puertas del Estadio Municipal calameño.

En Iquique, en la "Casa Municipal de los Deportes" debutarán el miércoles 7 de julio hasta el domingo 11 de julio inclusive.

EL SEÑOR X. B. 17. POR MONO

LA VOZ CALIDA DE MANOLO GUERRA, GRAN FESTIVAL CHILENO-ESPAÑOL: ESTHER SORE, CAMILA, PEPE PATO, DOMINGO 20 EN EL T. CAUPOLICAN

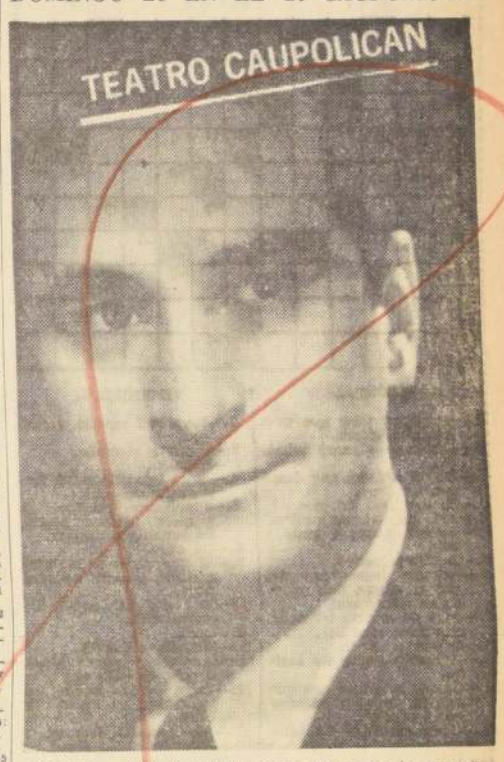

ESPAÑA y CHILE, unificados en las voces de sus mejores artistas y en el escenario del más chileno de los teatros nacionales, el "CAUPOLICAN".

Y, al efecto, este domingo 20, en vermut 6.40 tarde, y 9.40 noche, en base a dos primeras y "únicas" presentaciones públicas de MANOLO GUERRA (la voz cálida de España), se realiza el GRAN FESTIVAL CHILENO-ESPAÑOL, organizado por el distinguido promotor artístico internacional Hernán Palacios Riquelme.

Enfrentamos esta oportunidad magnífica, porque MANOLO GUERRA finaliza esta semana sus brillantes actuaciones en la concurrida "TABERNA CAPRI", y antes de regresar a Buenos Aires y Europa será presentado en el "Caupolicán", en un brillante programa, destinado a obtener amplia acogida y repercusión en todos los hogares de Santiago.

MANOLO GUERRA (gran intérprete de "La Bien Pagada", "El Borracho", "Sólo", tango español, y en la misma línea del inolvidable Angelillo) actuará con los bailarines de gran rango jitano "LOS DE JIMENEZ", brindando así una doble expresión del arte de la Madre Patria.

Pero, acrecentando más y más la atracción del múltiple espectáculo, se presentaron también valiosas atracciones de "Taberna Capri", tales como ESTER SORE, LA NEGRA LINDA, y DUO LEAL DEL CAMPO, exponentes del cantar nacional; CAMILA, el ruiseñor chileno (gran intérprete de "Susuki", canción japonesa y bolero "Si es pecado amarte"); AMPARITO JIMENEZ, la bella y escultural colombiana de la "Cumbia" Tropical; LUISIN LANDAEZ, la gran estrella de Venezuela, intérprete de los mejores ritmos de su patria; LOS CUATRO DUENDES, graciosos, divertidos humoristas-musicales; las dos estatuarias de los bailes afrocubanos, ELSA SIMONS y KATTY DUPRE, que imponderan magnetismo femenino y belleza física en el notable espectáculo; el conjunto de armónicas TRIO VESSEL; los humoristas de moda, FIRULETE-PEPE PATO y TOMMY DAVIES; la agrupación musical colérica nuevaolística "LOS PICA-PIEDRAS", los Beatles Chilenos; PATRICIO DEL SOLAR, el cantante colérico dinámico y alegre, que "levanta" el espíritu del twist; las magníficas orquestas "SONORA LOS PALACIOS", cantando su cronner Tommy Rex, y "CARAVANA", cantando Tito Morales. Animadores: Edo. Hervás y Fernando Luco.

¡Qué más se puede pedir! (Esto sí que es "grandazo" y dimensional! Se justifica, pues, la gran demanda de boletos numerados en el "Caupolicán". Hay gran entusiasmo por asistir este DOMINGO 20 al "CAUPOLICAN", que, hablando en plata, ofrece el mejor y más valioso espectáculo de Chile entero.

Numerosas familias españolas de la capital y comunas de alrededores han reservado gran cantidad de plateas numeradas, brindando así justo homenaje al nuevo Angelillo, MANOLO GUERRA.

GUIA DEL ESPECTADOR

CINES (HORARIO FIJO)

ASTOR, Estado 257 (392112).— 15 y 22 horas: América... América, EE. UU., drama, mayores de 18 años. En vermouth, actuación de la Sinfónica.

BANDERA, Bandera 76 (89111).— 14, 16, 19 y 22 horas: Oro y barro. Inglesa, Comedia. Mayores de 18 años.

CALIFORNIA, Irarrázaval 1584 (498061).— 15.45, 19.10 y 22.15 horas: Los hermanos Karamazov. Not. y agregados, mayores de 15 años.

CINE ESPAÑA— 14, 16.15, 19 y 22 horas: La reina del Chantecler. Española. Comedia, Musical. Mayores de 14 años.

CENTRAL, Huérfanos 930 (33555). 13.45, 16.15, 19 y 22: La séptima aurora. EE. UU. Acción Aventuras. Mayores de 18 años.

DUCAL, Agustinas 777 (35375). — 13.30, 17.45 y 22 horas: Cleopatra. EE. UU. Colores. Mayores de 18 años.

EGAÑA, Los Guindos 3368 (471026) — 19 y 22 horas: Buda, japonesa, drama, mayores de 14 años.

EL GOLF, Apoquindo 614 (480046) — 19.15 y 22.15 horas: La séptima aurora, EE. UU., acción, aventuras, mayores de 18 años.

GRAN PALACE, Huérfanos 1176 (60082).— 15.15, 18.45 y 22 horas: Hamlet, Noticiario y agregados, mayores de 14 años.

HUERFANOS, Huérfanos N.o 930 (33555).— 15.15, 19 y 22 horas. El Tren. EE. UU. Acción, Aventuras. Mayores y Menores.

IMPERIO, Estado 235 (397960). — 14, 16.30, 19.15 y 22.15 horas: Un disparo en la sombra. EE. UU. Cómica. Mayores de 18 años.

KING, Huérfanos 840 (32838). — 14.15, 16.30, 19 y 22 horas: Hablemos de mujeres. Italiana Comedia. May. de 21 años.

LOS CONDES, Noruega N.o 6316 (484067).— 19.15 y 22.15 horas: Festival de Greta Garbo; María Veleska. Not. y agregados. EE. UU., drama, mayores de 18 años.

LAS LILAS, J. de Dios Vial 1299 (43116). — 18.45 y 22 horas: Paloomísimo. Italiana. Cómica. Mayores de 18 años.

LIDO, Huérfanos 680 (34366). — 14, 16, 19 y 22 horas; Hablemos de mujeres. Italiana. Comedia Mayores de 21 años.

LO CASTILLO, Vitacura No 2284 (481981). — Matinée, a las 15 horas: El hombre de río. Los hijos del trueno. 18.45 y 22.15 horas: RHINO, EE. UU., aventuras, menores. Italiana.

METRO, Bandera 137 (83381).— 15 19 y 22 horas: Los hermanos Karamazov. Mayores de 15.

ORIENTE, Pedro de Valdivia 099 (41245).— 19 y 22 horas: La séptima aurora. EE. UU. Acción, Aventuras. Mayores de 18 años.

PACIFICO, Huérfanos 1147 (62921). 14, 16, 19 y 22 horas: El Piba. Mayores y Menores.

PEDRO DE VALDIVIA, Pedro de Valdivia 1713 (43948).— 18.30 y 22.15 horas: Festival de Greta Garbo: Reina Cristina, EE. UU., comedia, mayores de 15 años.

REGINA, Vicuña Mackenna 624 (38097).— 18.45 y 22 horas: Good By Charlie. EE. UU. Cómica. May. 18 años.

REX, Huérfanos 735 (31143-31144) 15, 19 y 22 horas: La vida caliente. Mayores de 21 años.

SANTA LUCIA, Avenida Bernardo O'Higgins 613 (34718).— 15 18.45 y 22.15 horas. El maravilloso mundo de los hermanos Grimm.

WINDSOR, Moneda 1025 (89761). — 15, 19 y 22: ¿Quién vace en mi tumba? EE. UU. Suspenso. Mayores 18 años.

ROTATIVOS

ALAMEDA, Av. B. O'Higgins 2087 (91254).— Rotativo desde las 13 horas: Los siete invencibles. 36 horas de suspenso. Amor en Las Vegas.

A ALESSANDRI, Av. B. O'Higgins 2879 (96848).— Rotativo desde las 11 horas: Perro Mundo No 2. Italiana. Descriptiva. Mayores 21 años.

ALCAZAR, Brasil 373 (80122).— Rotativo desde las 13 horas. Cherada, Aguilas al acecho, El beso del vampiro.

AMERICA, Subte 390 (32443). — Rotativo desde las 14 horas: Los malvados de Yuma, Cóctel de terror, Detective a bordo.

ANDES, Irarrázaval 435 (438111).— Rotativo desde las 14 horas: Maciste en la corte del Zar. Los lanceros negros. Cóctel de terror.

AVENIDA MATTA, Av. Matta 618 (51455).— Descanso del personal.

ALHUE (Población Dávila).— Rotativo desde las 14 horas: El señor fotógrafo. Mal hijo. Un mal paso.

BAQUEDANO, Plaza Italia 073 (31787).— Rotativo desde las 14 horas: La isla de los delfines azules. No me manden flores. Emboscados tras la ley.

BLANCO ENCALADA, Blanco Encalada 2620 (91787).— Descanso del personal.

CAPRI, Monjitas 825 (392414). — Rotativo desde las 14 horas: Sacrificio sin gloria. Llegaron los Beatles. Los Beatles.

CARRERA, Av. B. O'Higgins 2151 (86685).— Cerrado por reparaciones.

CERVANTES, Matías Cousiño 134 (381894).— Rotativo desde las 11 horas: Regreso del agente 007. EE. UU. Acción. Suspenso. Mayores 18 años.

CINELANDIA, Puente 549 (67532).— Rotativo desde las 13 horas: El revólver sangriento. La bella Lola.

CITY, Agustinas 1622 (66687). — Los rifles de Batasi. EE. UU. Acción. Mayores 14 años.

COLON, San Pablo 3001 (90577).— Rotativo desde las 13 horas: El intruso inocente. Brujerías. Río Conchos.

CONTINENTAL, Plaza Bulnes 41 (88738).— Rotativo desde las 14 horas: Hablemos de mujeres. Italiana. Comedia. Mayores 21 años.

DANTE, J. Washington N.o 26 (494359).— Rotativo desde las 14 horas: El tesoro del lago de plata. Not. y agregados.

ESMERALDA, San Diego 1035 (64303).— Rotativo desde las 14 horas: Sacrificio sin gloria. Los Beatles. Llegaron los Beatles.

FLORIDA, Estado 226 (34289). — Rotativo desde las 11 horas: La leyenda de lobo. EE. UU. Walt Disney. Mayores y Menores.

GRAN AVENIDA, G. Avenida 4830 (53163).— Rotativo desde las 14 horas: El intruso inocente. Brujerías. Río Conchos.

HOLLYWOOD, Irarrázaval 2906 (42389).— Rotativo desde las 14 horas: Seras mi marido. Vuelve, amor mío. Su único deseo. Urgente, doctor.

HUELEN, Huérfanos 979 (31603). — Rotativo desde las 10.30 horas: La séptima aurora. EE. UU. Acción. Aventuras. Mayores de 18 años.

IDEAL CINEMA, Mapocho 4117 (731334).— Rotativo desde las 14 horas: Los amores de Messalina. Cuatro por Texas. El último tren.

IMPERIAL, San Diego 1344 (51119). — Descanso del personal.

LIBERTAD, Vivaceta 1564 (381627). — Cerrado por reparaciones.

LO FRANCO, Carrascal 4004.— (92705).— Cerrado por reparaciones.

MADRID, Charabuco 32-C (93687). — Rotativo desde las 13 horas. La pantera rosa. El gran escape. Amarga victoria.

MAIPO, San Pablo 4201 (93050).— Rotativo desde las 14 horas: El emboscado mortal. El justiciero vengador. Vacaciones en Acapulco.

MARCONI, Manuel Montt 033. — (43867).— Rot. desde las 14 horas: El gato pardo. Gaston el rugido.

MAYO, Monjitas 879 (391261). — Rot. desde las 10 hrs.: Los hermanos Karamazov. EE. UU. Mayores de 15 años.

MINERVA, San Pablo 3230 (91464). — Rotativo desde las 13 horas. Pasiones secretas. Los implacables. Salario criminal. Silencio tracundo.

MISTRAL, San Diego 279 (63994).— Rotativo desde las 13 horas. Tres rostros para el miedo. Urgente doctor. Retrato en negro. Vuelve amor mío.

MODERNO, Gran Avenida 4544 (253, La Cisterna).— Rot. desde las 13 horas: Un encuentro con el diablo. Viaje hacia la medianoche. Amores clandestinos. La coqueta de Hawai. 7.o Cap. "Camino de Oregón".

MONACO, Arturo Prat 715 (382845) — Rotativo desde las 13 horas. El gran escape. Amarga victoria. La pantera rosa.

MONUMENTAL, Avda. B. O'Higgins 1943 (91555).— Rot. desde las 14 horas: El esmalte tiene garras La mano de la muerte. Sombras del espacio.

NACIONAL, Independencia 401. — (370594).— Rot. desde las 13 horas: La pantera rosa. El gran escape. Amarga victoria.

NILO, Monjitas 879 (392078). Rot. desde las 11 horas: Ronda de amantes, alemana, drama, mayores de 21 años.

NORMANDIE, Avda. B. O'Higgins 139 (392749).— Rot. desde las 14 hrs.: La vuelta al mundo en 80 días. Un rey en Nueva York. Menores.

NAVIA.— Rot. desde las 14 hrs.: Expreso Internacional 349. El Cid.

NOVEDADES, Cuelo 257 (94594).— Los piratas de Tortuga. Can-Can. Cinco semanas en globo.

O'HIGGINS, San Pablo 2285.— (69529).— Cerrado por reparaciones.

PALACE OVALLE, Iquique 6598.— Rotativo desde las 14 horas: Obsesión diabólica. La joven. Por amor y por dinero. Camino de la traición.

PALMILLA, Pedro Fontova 5021.— Rotativo desde las 14 horas: Las aventuras de Nick. Paradas de éxito. El ametralladora.

PORTUGAL, Diez de Julio 252 — (34816).— Rot. desde las 14 horas: La isla de los delfines azules. No me manden flores. Emboscados tras la ley.

REAL, Compañía 1040 (65555).— Rotativo desde las 11 horas: Hablemos de mujeres, italiana, comedia, mayores de 21 años.

RECOLETA, Recoleta 597 (373133). — Rotativo desde las 14 horas: Flipper y los piratas. Primos queridos. Prófugo del amor.

REPUBLICA, República 239 (93613). — Rotativo desde las 13 horas: Universo de noche. Venus imperial. La furia del deseo.

RIO, Monjitas 743 (33550).— Rot. desde las 11 horas: La bella Lola. De color moreno.

RITZ, San Antonio 50 (380611) — Rot. desde las 11 hrs.: Calor de verano. Las noches de Lucrecia Borgia. Mayores de 21 años.

RIVIERA, Diagonal Cervantes 802 (36092).— Rot. desde las 13 horas: Los amantes deben aprender. Sufrir es mi destino.

ROMA, San Diego 236 (67258).— Rot. desde las 14 hrs.: Flipper y los piratas. Primos queridos. Prófugo del amor.

ROXY, Huérfanos 1055 (80809).— Rotativo desde las 11 horas: Hércules, Sansón y Ulises. EE. UU. Aventuras. Menores.

SAN ANTONIO, San Antonio 255 (33605).— Rotativo desde las 11 horas: Solamente por amor. Not. y agregados. Mayores de 21 años.

SAN DIEGO, San Diego N.o 612 (81093).— Rotativo desde las 14 horas: La isla de los delfines azules. No me manden flores. Amor entre algodones.

SAN MARTIN, Avda. B. O'Higgins 776 (33357).— Rotativo desde las 11 horas: El Revólver sangriento. La bella Lola.

SAN MIGUEL, Eucilides N.o 1203 (31262).— Rotativo desde las 14 horas. Viaje al séptimo planeta. Primos queridos. Hombre de venidad.

SANTA FE, San Diego 1950 (55103) — Rotativo desde las 14 horas: El guerrero inmortal. La jaula del amor. Cándido.

SANTA ROSA, Santa Rosa 3890.— (88969).— Rot. desde las 14 horas: La máscara purpura. Damón y Pitias. Los 7 pecadores. 7 novias para 7 hermanos.

SANTIAGO, Merced 829 (32888).— Rotativo desde las 13.15 horas. Así era Pedro Infante, mayores de 14 años.

SAO PAULO, Merced 772 (397946). — Rotativo desde las 11 horas — El Piba, y Armas al hombro. EE. UU., cómica, mayores y menores.

SEPTIEMBRE, San Dionisio 2565 (94321) — Rot. desde las 14 horas: Vuelve el huracán. El norteño. Los cinco halcones.

SUR, San Diego 935 (61524).— Rotativo desde las 13 horas. Los 7 invencibles. 36 horas de suspenso. Amor en Las Vegas.

TIVOLI, Huérfanos 757 (30611).— Rotativo desde las 11 horas: El tesoro del lago de plata. Not. y Agregados.

TOESCA Huérfanos 1313 (63289). — Rotativo desde las 11 horas: Un disparo en la sombra. EE. UU. cómica, mayores de 18 años.

VALENCIA, Independencia 2199 — ras: Flipper y los piratas. Primos queridos. Prófugo del amor. (399704) — Rot. desde las 14 ho...

VERDI, Pedro de Valdivia 3273 — ras: Orlaff, el infierno de Frankestein. Siete gladiadores. Damón y Pitias.

VICTORIA, Huérfanos 827 (30021) — Rotativo desde las 13.15 horas: Un loco con suerte, menores.

YORK, Ahumada 166 (66837) — Pana Ganso, EE. UU., comedia. Mayores y Menores.

CINES COMUNALES

AVENIDA (Buin) — Rot. desde las 15 hrs.: Los hijos del capitán Grant. Mi novia es del otro mundo.

EL BOSQUE, Gran Avenida, paradero 33 (83068, anexo 58) — Rot. desde las 18 hrs.: Los vikings. El hombre de río. Mayores de 14 años.

MUNICIPAL, (San Bernardo).— Rotativo desde las 14 horas: Festival ruso: La infancia de Iván. Primer día de paz.

NACIONAL, (Puente Alto).— Rotativo desde las 14 horas. La sentencia. El cochero de la muerte. Juana Gallo.

PLAZA (Puente Alto) — Rotativo desde las 16 hrs.: Perseo, el invencible. El abogado del diablo.

PLAZA (Talagante).— Rot. desde las 17 hrs.: Se levantó el viento. Los culpables. Mayores de 21 años.

SANTIAGO (San Bernardo).— Rotativo desde las 14 hrs.: Yo, ella y la otra. Ratas del desierto. Mayores 18 años.

...ECCION DE ...OVISIONAMIENTO ...L ESTADO

...000 Metros de Tejido Frazada Gris Para ...ección de Paños Trapeadores (1,20 Ancho)

Se solicita PROPUESTA PRIVADA Nº 78 ... por lo arriba indicado, destinado a la reposición del stock de esta Dirección.

BASES y demás antecedentes pueden solicitarse en el Departamento de Adquisiciones, Sección Propuestas Públicas y Compras en el Extranjero de esta Dirección, de 9.30 a 12.30 horas.

Las ofertas se recibirán en la Oficina del Señor Director (Amunátegui Nº 66, primer piso), el día

...e junio de 1965, hasta las 12 horas

EL DIRECTOR.

...PORTANTE: La Dirección de Aprovisionamiento del Estado no aceptará alzas de precios superiores a los autorizados por la política económica del Supremo Gobierno.

1.a Feria del Disco

tiene más... vende más y más barato

entrando por Alameda

ESTADO 26

AL LADO DE RADIOHERNANDEZ

SOLAMENTE NUEVOS SELLADOS

DISCOS 45, desde Eº 1.—

DISCOS 33 1/3, desde Eº 4.—

Long Play de 12 Stereo popular y música clásica Eº 6.—

4 OFERTAS EN CAJAS DE MUSICA CLASICA A MITAD DE PRECIO.

Avise en los Económicos de LA NACION $ 30 la Palabra

CORPORACION DE RADIO DE CHILE S. A.

JUNTA GENERAL EXTRAORDINARIA DE ACCIONISTAS

Por acuerdo del Directorio, citase a Junta General Extraordinaria de Accionistas, para el día 24 de junio de 1965, a las 10.30 horas, en la oficina del Vicepresidente del Banco de Chile, Ahumada 251, 2.o piso para tratar y resolver sobre la modificación de los Estatutos Sociales, en los siguientes artículos: Nos. 4, 9, 16, 17, 25 y 33.

CIERRE DEL REGISTRO

Para los efectos de la celebración de la Junta, el Registro de Accionistas permanecerá cerrado desde el día 21 hasta el 24 de junio, ambas fechas inclusive. — EL DIRECTORIO

Enseñe a los niños a cruzar las calles; mirar a ambos lados; cruzar, perpendicularmente en las esquinas; observar las luces y sólo atravesar con la LUZ VERDE de frente. Coopere a la Campaña de Seguridad del Consejo Nacional de Seguridad.

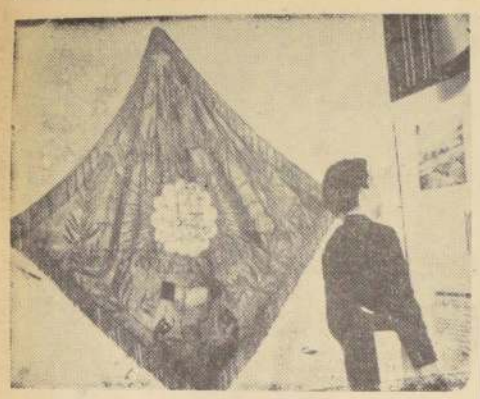

UN SIGLO DE HISTORIA SOCIAL DE CHILE 1850-1950. —Gran éxito de público ha adquirido la Primera Exposición de Historia Social de Chile, en la que se encuentra la mayor parte del material histórico de un siglo, que abarca el período 1850-1950. EN EL GRABADO, se aprecia un antiguo estandarte de la Unión de Tipógrafos de Santiago, con la fecha de 1853.

Conferencias, Exposiciones y Música

EXPOSICIONES HOY

INSTITUTO CULTURAL DE LAS CONDES: Casa de la Cultura. Oleos y grabados del pintor Carlos Fax.

SALA DE EXPOSICIONES DE LA UNIVERSIDAD DE CHILE: Alameda 1040. Grabados de la República Democrática Alemana. Del 3 al 19 de junio.

INSTITUTO CHILENO-NORTEAMERICANO DE CULTURA: Moneda 1467. Oleos de Olga Chain y de Leyla Schein. Oleos, del 10 al 25 de junio.

GALERIA CARMEN WAUGH: Bandera 121, 2.o piso, Of. 4. Grabados de Santos Chávez. Del 7 al 19 de junio.

GALERIA BEAUX ARTS: Bandera 183, subterráneo. En receso durante la semana por remodelación.

BANCO DE CHILE: Huérfanos 972. Retratos de E. Armstrong. Del 7 al 19 de junio.

BIBLIOTECA NACIONAL: El Dante: Fotografías didácticas de la vida y obra del poeta florentino.

"SALON DE PINTORES RETRATISTAS CHILENOS".— La Sociedad Nacional de Bellas Artes inaugura hoy a las 19 horas, el "Salón de Pintores Retratistas Chilenos", en el Palacio de la Alhambra, Compañía 1340.

SALA DE PREVISION DEL BANCO DE CHILE.— Paisajes del pintor Luis Lazzaro, en la Sala de Previsión del Banco de Chile, San Antonio 327. Desde el 14 al 19 de junio.

PINTURAS DE LUZ.— Del pintor Claudio Agurto. Instituto Cultural de Las Condes, Avenida Apoquindo 6570.

SALA LIBERTAD.— Mac Iver 142, entrepiso. Dibujos de Rafael Paredes. Del 8 al 26 de junio.

MUSEO DE ARTE POPULAR.— Muestra de Retablos y Ayacuchanos del retablista peruano José Urbano. Durará hasta fin de mes.

EXPOSICION DE PABLO BURCHARD.— "60 años de dibujo y acuarela de Pablo Burchard" se inaugura a las 19 horas, en Providencia 1652

ANDRES HAMMERSLEY.— En su propia sala de exposiciones, Bandera 183, subterráneo, continúa exhibiendo una muestra de sus óleos el pintor Andrés Hammersley.

CONFERENCIAS

OBRA PROTECCION DE LA JOVEN.— La Obra de Orientación y Protección de la Joven ha organizado charlas que se dan en calle Carrera 110 los martes y viernes, de 15.30 a 17.30 horas, para voluntarias de la obra. Hoy se realizará la charla "La Verdad sobre la Prostitución", por la Rev. Madre María Teresa, del Buen Pastor.

CHARLAS CULTURALES EN Y.M.C.A.— En la Asociación Cristiana de Jóvenes se realizará hoy la charla del conocido escritor Enrique Lafourcade, que tendrá a su cargo el tema "Nuevas Corrientes en la Literatura" (Generación del 50).

MUSICA

ORFEON MUNICIPAL DE SANTIAGO.— En la Plaza de Armas actuará hoy el Orfeón Municipal de Santiago, bajo la dirección de Manuel Arlegui. Obras: Marchas, rapsodia, vals, tonadas y otras.

ORQUESTA SINFONICA DE CHILE.— En el Teatro Astor se ejecutará hoy, a las 18 horas, el Quinto Concierto de la Orquesta Sinfónica, bajo la dirección de Andrés Vandernot. Obras de Wagner, Mozart y Bartok.

PANORAMA CULTURAL

PINTURA CHILENA FIGURATIVA A TALCA.— Una selección integrada por 24 óleos de los pintores Graciela Aranis, Héctor Cáceres, Isi Cori, Augusto Eguiluz, J. Francisco González, Arturo Gordon, Laureano Guevara, Armando Lira, Enrique López, Fernando Morales, Sergio Montecinos, Camilo Mori, Carlos Pedraza, Inés Puyó, Maruja Pinedo, Israel Roa, Raúl Santelices, Luis Torterolo, Marj Tupper, Waldo Vila y Hardy Wistuba, viajó a Talca para ser exhibida en esa ciudad, a cargo del Comisario de Exposiciones de la Facultad de Bellas Artes, Galvarino Plaza.

La muestra, que fue inaugurada el 15 del presente mes, permanecerá en exhibición hasta el 30 del actual.

SALON OFICIAL A ANTOFAGASTA. — Ayer viajó a Antofagasta para ser expuesto en esa ciudad, una fracción importante del LXXV Salón Oficial de Artes Plásticas recientemente exhibido en nuestra capital y organizado por el Instituto de Extensión de Artes Plásticas de la Universidad de Chile. El conjunto consta de 20 óleos seleccionados y de las secciones de Dibujo y Grabado, con las obras de los artistas laureados en el reciente evento. El Salón se presentará entre el 21 de junio y el 5 de julio.

CINE EN EL INSTITUTO CULTURAL DE PROVIDENCIA.— Hoy, a las 19 horas, se efectuará en el Instituto Cultural de Providencia, Providencia 2653, una función de cine-arte, con el siguiente programa: "Actualidades francesas", con imágenes del último Festival Cinematográfico de Cannes, y "Farrebique" (Las cuatro estaciones), realización de George Rouquier, "Gran Premio Internacional de la Crítica", Cannes 1946 y "Gran Premio del Cine Francés".

HOY COMIENZA CICLO SOBRE VIDA DE NAPOLEON.— Con motivo de cumplirse el sesquicentenario de la Batalla de Waterloo, el Departamento de Extensión Universitaria de la Universidad de Chile ha organizado un ciclo de conferencias sobre la vida y obra de Napoleón. Comienza hoy, fecha en que se efectuó la Batalla de Waterloo, con una conferencia a cargo del rector del Círculo Napoleónico, Andrés Fernández, en la Sala Valdivieso, Huérfanos 1117, tercer piso, 18 horas, y versará sobre el tema "Waterloo".

ORQUESTA SINFONICA DE CHILE.— Hoy, a las 19 horas, en el Teatro Astor, la Orquesta Sinfónica de Chile ofrecerá el quinto concierto de la XXXV Temporada Oficial. Bajo la dirección de Andrés Vandernoot, la Sinfónica hará escuchar el siguiente programa: Mozart, Sinfonía No 39 en Mi bemol menor, Preludio y Muerte de Amor de Tristán e Isolda; Bartok, Concierto para orquesta.

"HISTORIA SINDICAL DE CHILE".— Hoy, a las 19 horas, en la Casa Central de la Universidad de Chile disertará el profesor Jorge Barría sobre "Historia Sindical de Chile", en el ciclo de conferencias complementarias de la exposición sobre Historia Sindical.

JORNADAS SOBRE "SCOUTISMO PASTORAL JUVENIL".— Hoy, a las 19 horas, se inaugurarán las Cuartas Jornadas Nacionales de la Federación de Scoutismo Católicos de Chile (FSC) sobre el tema "Scoutismo y Pastoral Juvenil". Estas jornadas se realizarán en el Colegio de los Sagrados Corazones, Alameda 3062, con la presencia del Cardenal Raúl Silva Henríquez.

CONFERENCIA SOBRE EL DANTE.— Hoy, a las 19 horas, en la Biblioteca Nacional, Monela 650, la señorita Virginia Lyon dictará una conferencia sobre "Dante en su Marco Histórico" (Entrada libre.

PAISAJES DE LAZZARO.— En la Sala Previsión Banco de Chile, San Antonio 327, subsuelo, exhibe sus paisajes hasta mañana, a las 21 horas, el pintor Luis Lazzaro. Esta muestra de sus últimas obras, muy visitada durante la presente semana, y consta de cuarenta óleos con temas del norte, centro y sur del país.

PALABRAS CRUZADAS

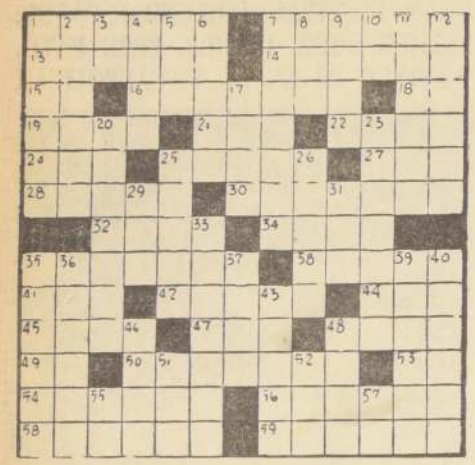

HORIZONTALES:

1.—Vertidura talar que usan los eclesiásticos.
7.—Cerdas de algunos animales.
13.—Cerros aislados que dominan un llano.
14.—Riciera mal de ojos.
15.—Art. determinado neutro.
16.—Vuelve simple o tonto a uno.
18.—Prefijo privativo.
19.—Arbusto leguminoso del que se extrae una materia colorante azul.
21.—Soga de esparto trenzada, que sirve para liar.
22.—Origen o linaje.
24.—Alimento hecho de harina.
25.—Cuerda o correa con que se atan varias caballerías una tras otra.
27.—Gran extensión de agua salada.
28.—Que tiene alas.
30.—Saludable.
32.—Tumor óseo.
34.—Pala que usan los zapadores.
35.—Participio de alisar.
38.—Lonja de jamón.
41.—Segundo hijo de Noé.
42.—Fam. Vana ostentación en el porte, palabras o acciones.
44.—En la mitología fenicia, la primera mujer.
45.—Paraíso terrenal.
47.—Percibí un olor.
48.—Cuerno.
49.—Símbolo del iridio.
50.—La e breve del alfabeto griego.
53.—Unidad.
54.—Erario.
56.—Cama fija de un camarote.
58.—Personas de mínima talla.
59.—Hecho de palabra, a diferencia de escrito.

VERTICALES:

1.—Parte del vestido o abrigo.
2.—Relativo al otoño.
3.—Infusión.
4.—Gran lago salado del Turkestán occidental.
5.—Pronombre personal de primera persona plural, en dativo y acusativo.
6.—Dé asilo.
7.—El que vigila y gobierna a cierto número de operarios.
8.—Galicismo por papel, representación.
9.—Ijada.
10.—Símbolo del sodio.
11.—Levantar y poner tiesos el pelo, el vello, etc.
12.—Cerro de los Andes Venezolanos, en el est. de Lara.
17.—Adj. posesivo, fem., pl.
20.—Exánime.
23.—Circunloquio.
25.—Terreno o campo pequeño.
26.—Arbol salicíneo, originario de España.
29.—Uno y uno.
31.—Voz con que se anima a levantar un peso o levantarse.
33.—Que excitan el odio.
35.—Oleo.
36.—Den ladridos.
37.—En aquel lugar.
39.—Are.
40.—Planta vivaz de la familia de las bromeliáceas, de fruto en forma de piña, fragante y suculento.
43.—Boleadoras con bolas de cobre.
46.—Gas empleado en tubos para el alumbrado.
48.—Rumiante parecido al ciervo.
51.—Provecho.
52.—Percibir el sonido.
55.—Sociedad Anónima, abrev.
57.—Art. determ.

RESULTADO DEL PUZZLE DE AYER

DIRECCION DE APROVISIONAMIENTO DEL ESTADO

ABRIGOS

Llámase la atención de los interesados que se está solicitando PROPUESTA PRIVADA N.o 79, por lo que a continuación se indica, destinado al stock de nuestro Almacén "Moneda".

400 Abrigos confeccionados en género de lana cardada.

Bases y demás antecedentes pueden solicitarse en el Departamento de Adquisiciones, Sección Propuestas Públicas y Compras en el Extranjero, de esta Dirección, solamente de 9.30 a 12 horas.
Las ofertas se recibirán en la oficina del señor Director, calle Amunátegui N.o 66, 1er. piso, el día

23 DE JUNIO DE 1965, HASTA LAS 12 HORAS

EL DIRECTOR

IMPORTANTE: La Dirección de Aprovisionamiento del Estado no aceptará alzas de precios superiores a los márgenes sustentados por la política económica del Supremo Gobierno.

EMPRESA NACIONAL DE TELECOMUNICACIONES S.A.

JUNTA GENERAL EXTRAORDINARIA DE ACCIONISTAS

Por acuerdo del Directorio, citase a Junta General Extraordinaria de Accionistas para el día 28 de junio de 1965, a las 16 horas, en las oficinas de la Sociedad, calle Estado N.o 337, 3er. piso, para tratar y resolver las siguientes materias:

1) Aprobación del aporte no consistente en dinero que ha de efectuar la Corporación de Fomento de la Producción en conformidad con la escritura social, como también su tasación;
2) Reforma de los estatutos sociales por aumento del capital y de la remuneración por asistencia a sesiones de Directorio.

EL PRESIDENTE

Cierre del Registro

Para los efectos de la celebración de la Junta, el Registro de Accionistas permanecerá cerrado desde el día 23 hasta el día 28 de junio de 1965, ambas fechas inclusive.

EL GERENTE GENERAL

CAJA DE CREDITO POPULAR

OFICINA MATRIZ — SAN PABLO N.o 1130

HOY — DE 9 HORAS ADELANTE:

GRAN REMATE DE OBJETOS VARIOS

PRESTAMOS CONCEDIDOS EN OCTUBRE DE 1964, CON VENCIMIENTO EN ABRIL DE 1965

NUMERACION POLIZAS	INICIAL	TERMINAL
OBJETOS VARIOS	466.311	470.714

HAY: Cuchillería, toda clase de lozas y porcelanas, baterías de cocina, tocadiscos, máquinas de escribir, coser y moler carne, jugueras, cristalerías, planchas, paraguas, maletas de cuero, etc.

PAGO AL CONTADO

NOTAS: Las renovaciones sólo se admiten hasta un día antes de la exhibición. — Las especies rematadas serán entregadas después de terminada la subasta.

CAJA DE CREDITO POPULAR

SUCURSAL Nº 4 — SAN PABLO 2461-2471

MAÑANA GRAN REMATE DE ROPA DE LA SUCURSAL Nº 6

PRESTAMOS CONCEDIDOS EN OCTUBRE DE 1964 CON VENCIMIENTO EN ABRIL DE 1965.

NUMERACION ROPA	INICIAL	TERMINAL
	325.836	332.367

HOY: Exhibición de 8.30 a 13.30 horas. Pago al contado en dinero efectivo. Entrega después del Remate.
HAY: Prendas de vestir, cortes de casimir, lanas y algodones, ropa de cama, etc.
Renovaciones hasta el día anterior a la exhibición

TARZAN — Por Edgar Rice Bu

JUAN MARINO — POR SAM LE

DICK TRACY — POR CHESTER GOU

COMPROMISO DE ESTABILIZACION

SE INFORMA A LOS SEÑORES INDUSTRIALES QUE SE ENCUENTRA A SU DISPOSICION, EN LA SEDE DE LA SOCIEDAD, AGUSTINAS 1357, PISO 11.o, EL TEXTO DEL

COMPROMISO DE ESTABILIZACION

Y SUS CORRESPONDIENTES INSTRUCCIONES.

SOCIEDAD DE FOMENTO FABRIL

¡SU CARTERA SEÑORA!

Quedará como nueva, reparada y reteñida en

"MANCINI"

reparamos paraguas "RECORTE Y NO CONFUNDA"
Interior Pasaje Metropolitano. — ALAMEDA 333 — LOCAL 93

Enseñe a los niños a cruzar las calles; mirar a ambos lados; cruzar, perpendicularmente en las esquinas; observar las luces y sólo atravesar con la LUZ VERDE de frente. Coopere a la Campaña de Seguridad del Consejo Nacional de Seguridad.

COMPAÑIA SUD AMERICANA DE VAPORES

DISTRIBUCION DE ACCIONES LIBERADAS

El Directorio, en uso de sus facultades, ha acordado emitir el 5 de julio próximo, 2.373.716 acciones de un valor nominal de Eº 1,30 cada una, lo que da un monto total de 3.085.830,80 escudos, con cuya emisión se entera un capital suscrito y pagado de Eº 64.802.461,10, representado por 49.848.047 acciones de un valor nominal de Eº 1,30 cada una.
Estas acciones se emitirán con cargo al Fondo de Renovación y Ampliación de Naves y demás Material a Flote (Art. 8º, Ley 12.041), fondo que corresponde a utilidades no repartidas, y serán entregadas, libres de pago, a los señores Accionistas que figuren inscritos en los Registros de la Compañía a la fecha del cierre y en proporción de una por cada 20 acciones que posean.
Las fracciones de acciones que resulten de este prorrateo serán vendidas en la Bolsa de Comercio de Santiago o en la Bolsa de Valores de Valparaíso, y su producto, entregado a los señores Accionistas en la proporción que les corresponda.
Para los efectos de esta emisión, el Registro de Accionistas permanecerá cerrado desde el 21 de junio hasta el 5 de julio de 1965, ambas fechas inclusive.
Los títulos de la emisión se encontrarán a disposición de los señores Accionistas en las Oficinas del Banco Sud Americano de Santiago y Valparaíso, a partir de la fecha que se anunciará oportunamente.

EL GERENTE GENERAL

DIRECCION DE APROVISIONAMIENTO DEL ESTADO

MUEBLES METALI

Se solicita PROPUESTA PRI Nº 73, por los muebles que continuación se indican, destinados a la Dirección del Trabajo:

14 Escritorios metálicos.
13 Mesas metálicas para máquinas de escribir.
7 Estantes metálicos.
4 Sillones giratorios metálicos.
34 Sillas metálicas.
22 Sillones metálicos fijos.
5 Papeleros metálicos exceptuales.
5 Bandejas metálicas base.
1 Archivador metálico.

BASES y demás antecedentes pueden solicitarse en el Departamento de Adquisiciones, Sección Propuestas Públicas y Compras en el Extranjero de esta Dirección, solamente de 9.30 a 12 horas.
Las ofertas se recibirán en la Secretaría del Departamento de Adquisiciones (Amunátegui N.o 66, 1.o piso) el día

22 de junio de 1965, hasta las 12 horas

EL DIRECTOR

IMPORTANTE: La Dirección de Aprovisionamiento del Estado no aceptará alzas de precios superiores a los márgenes sustentados por la política económica del Supremo Gobierno.