TIEMPO PARA SANTIAGO
HOY: BUENO.—
EDICION DE 16 PAGINAS.—PRECIO $ 2.—

LA NACION

SABADO 3 DE ABRIL DE 1948
SANTIAGO DE CHILE

BLOQUE AMERICANO ANTI-COMUNISTA PROPICIAN CHILE Y EE. UU.

PRIMER CENTENARIO DEL NACIMIENTO DE ARTURO PRAT SE CELEBRA HOY EN EL PAIS

Museo Nacional recibirá uniforme con que el héroe murió en el "Huáscar"

Las ceremonias

Hoy el país conmemorará con honda emoción patriótica el centenario del natalicio de Arturo Prat Chacón. Esta efemérides que acerca y une a la ciudadanía en el recuerdo del héroe máximo de la patria, adquirirá los caracteres de un homenaje, por lo mismo que nace desde el corazón del pueblo, y viste una suprema significación.

EN LOS COLEGIOS

Todos los establecimientos educacionales de la República, por disposición expresa del Ministro, don Enrique Molina, efectuarán hoy actos patrióticos, en los que se recordarán episodios de la vida del insigne marino, y a los acordes de nuestro Himno Patrio estarán sincronizados con alocuciones y conferencias sobre la trascendencia de esta rememoración. Igualmente, las instituciones patrióticas, boy-scouts, veteranos del 79, instituciones gremiales, sindicales y deportivas, harán un paréntesis a la diaria jornada para dedicar un recuerdo a las glorias de Prat.

DESFILE PATRIOTICO

Con motivo de la donación que ha hecho el hijo del héroe, don Arturo Prat Carvajal, al Museo Nacional del uniforme que vestía su padre durante la epopeya de Iquique, se efectuará hoy una solemne ceremonia, en la que se harán representar todos los círculos de la capital. A las 11 horas partirá desde la casa de don Arturo Prat Carvajal (Moneda esquina de Príncipe de Gales), la romería que acompañará las reliquias desde ese punto hasta el Museo Histórico Nacional.

Una comisión especial recibirá en la casa del señor Prat el histórico uniforme, el que será depositado en un armón con la urna, sobre una cureña del Ejército.

El recorrido será el siguiente: Moneda, San Martín, calzada sur de la Alameda, hasta llegar al Museo.

En el desfile formarán la banda y una sección de la Escuela Militar, una sección de la Escuela de Aviación, una sección de la Escuela Naval y el armón con la urna, escoltado por cadetes navales y tirado por personal de marinería. A la cabeza de las secciones citadas, formarán los estandartes con sus escoltas de las tres Escuelas. A continuación marcharán los nietos del héroe, las delegaciones oficiales de las Fuerzas Armadas, miembros del centro de Ex Oficiales y cadetes de la Armada, precedidos de su estandarte.

Por su parte, gran número de instituciones que han adherido a este desfile, deberán formar calle en Avenida O'Higgins a la llegada al Museo Histórico Nacional.

En la portada del Museo, don Arturo Prat Carvajal e hijos procederán a entregar el obsequio al Ministro de Educación, don Enrique Molina; Director General de Bibliotecas y Museos, don Augusto Iglesias, y al Director del Museo Histórico, don Fernando Figueroa Arrieta.

El Ministro, señor Molina, pronunciará un discurso de agradecimiento a nombre de S. E. el Presidente de la República.

En seguida, y a nombre de la comisión organizadora, el vicealmirante en retiro don Juan Agustín Rodríguez pronunciará un discurso, refiriéndose a la importancia del acto.

ACTO EN EL CAUPOLICAN

A las 15 horas, auspiciado por la Caja Nacional de Ahorros, se efectuará en el Teatro Caupolicán una gran velada cívica, la que será radiodifundida por Sociedad Nacional de Agricultura a todo el país, y a la cual asistirán altas personalidades del Gobierno, Fuerzas Armadas, familia del héroe y Veteranos del 79.

Actuarán los mejores artistas de la capital, y servicio de animadores "Monina", "Cónocha, El Colegial" y otros humoristas.

Habrá números de ballet, danzas folklóricas, romanzas

(PASA A LA PAGINA 2)

SOCIALISTAS Y RADICALES FORMARAN CENTRAL SINDICAL

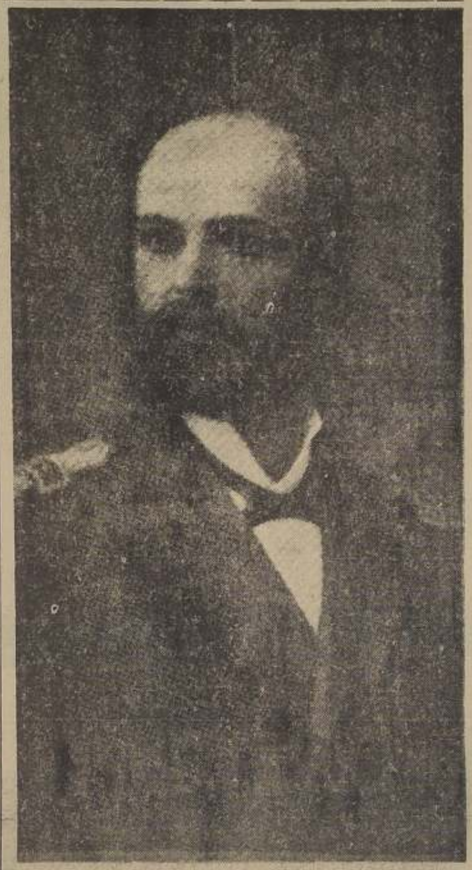

Capitán de fragata don Arturo Prat.— Cuadro al óleo existente en la Escuela Naval

A pedido de S. E., para representar a trabajadores

CTCH COMUNISTA SERA DISUELTA

GRAN CONCENTRACION EN P. CONSTITUCION EL DIA DEL TRABAJO

S. E. el Presidente de la República pidió ayer a los dirigentes de la Confederación de Trabajadores de Chile, que preside don Bernardo Ibáñez, y a los dirigentes del Departamento Sindical del Partido Radical, que pongan todo su esfuerzo en formar una sola Central Obrera Sindical, como la única forma de que el Gobierno pueda conocer el pensamiento de la clase trabajadora sobre los problemas sociales.

Agregó S. E. que este mismo pedido lo había hecho a los empleados particulares, quienes, comprendiendo la necesidad y la conveniencia de la unidad, la habían alcanzado pasando por sobre los egoísmos y los pequeños intereses de círculos.

En el próximo período extraordinario de sesiones del Congreso, que se iniciará el 15, el Gobierno, añadió el Presidente, va a tener que resolver algunos problemas legales que afectan directamente a la clase asalariada, por lo cual es urgente la organización de una Central Sindical única, que pueda representar, con auténtica autoridad, a los trabajadores de Chile.

El Gobierno, expresó S. E., no sólo no reconoce la CTCH comunista, sino que dispondrá su disolución. El pensamiento del Primer Mandatario es que la nueva Central Sindical, formada por obreros democráticos, sea ajena a cualquier interés político, y se preocupe únicamente del bienestar gremial de los obreros.

A continuación el Excmo. señor González Videla informó ampliamente a los dirigentes socialistas y radicales sobre los cinco proyectos de ley en favor de los obreros que presentará a la consideración del Congreso, y que dimos a conocer ayer. Se cambiaron opiniones sobre los diversos aspectos de esas iniciativas sociales y, finalmente, todos los dirigentes expresaron a S. E. su completo acuerdo con sus propósitos de unidad de la clase trabajadora, adelantándole que como una primera demostración de su intención de alcanzar la unificación que les pedía, realizarían el 1.o de Mayo, Día del Trabajo, una gran concentración pública en la plaza de la Constitución. S. E. les anunció que con todo agrado concurriría a ese acto y haría uso de la palabra en él.

LA CORTE SUPREMA RECHAZO RECURSO DE AMPARO, AYER

La Corte Suprema rechazó ayer el recurso de amparo deducido en favor de Juan Sepúlveda Martínez, confirmando la sentencia de 23 de marzo, de la Corte de Apelaciones. Para esta resolución el tribunal tuvo en vista que "según lo informado por el señor Ministro del Interior, la detención de Juan Sepúlveda Martínez fué motivada porque éste ha desarrollado actos que, a juicio del Gobierno, importan atentar contra la conservación del régimen constitucional y la paz interior". Firmaron la sentencia los Ministros señores Gregorio Schepeler, José Miguel Hermosilla, Roberto Peragallo y Humberto Bianchi.

BOGOTA.— El Presidente de Colombia, Ingeniero Mariano Ospina Pérez, leyendo su discurso inaugural de la IX Conferencia Panamericana, en el salón elíptico del Capitolio Nacional de Bogotá. A la derecha del Presidente Ospina Pérez se halla el Canciller colombiano, señor Laureano Gómez, designado presidente de la Conferencia, y a su izquierda está el doctor Camilo de Brigard Silva, secretario general de la misma.— (Foto ACME)

AYER ASUMIO EL NUEVO MINISTRO DEL TRABAJO, DON RUPERTO PUGA FISHER

Estudiará en forma preferente el problema de la habitación

HABLA PARA "LA NACION"

Abogado, agricultor, doce años militante del partido democrático, de 45 años de edad, es el nuevo Ministro del Trabajo, señor Ruperto Puga Fisher, quien prestó ayer el juramento de estilo ante S.E. el Presidente de la República. Casado, dos hijos, el mayor—Ruperto—está a cargo del fundo de su padre en Nancagua, y Rebeca es estudiante de leyes. El señor Puga es hermano del Ministro de Justicia, y éste es el segundo caso en la historia de Chile en que encuentran hermanos compartiendo responsabilidades de Gobierno. Durante la presidencia de don José Joaquín Prieto hubo dos Ministros Irarrázabal.

"Este Ministerio no se hace fuego con el que dirige Eugenio", nos

PASA A LA PAGINA 3

El Excmo. señor Gabriel González; el Ministro del Interior contraalmirante don Immanuel Holger; el Ministro del Trabajo, don Ruperto Puga, firmando el decreto de su nombramiento, y el Subsecretario del Interior, don Héctor Grez.

VASCOS RESIDENTES CELEBRAN EL DIA NACIONAL DE EUZKADI

INTERESANTE PROGRAMA ELABORADO PARA CONMEMORAR EL "ABERRI-EGUNA".

El Aberri-Eguna, es decir, el Día de la Patria, celebran mañana con especial solemnidad los vascos residentes en Chile.

La fiesta nacional de Euzkadi comenzó con una interesante audición radial que se efectuó el jueves pasado con la iniciación de la "Hora Vasca", de 20.30 a 21 horas, y que se continuará transmitiendo todos los jueves por CB 97, Radio Prat.

EL BAILE DE ESTA NOCHE

La Juventud Vasca ofrecerá esta noche a las 21.30 horas un gran baile en su local de Echeverría 1002, y al cual concurrirán los miembros de la colectividad residente y numerosos amigos de Euzkadi, que han sido especialmente invitados a este acto.

Durante el baile se presentarán diversas danzas típicas del país vasco.

LOS ACTOS DE MAÑANA

Las festividades culminarán con los actos programados para mañana de acuerdo con el siguiente programa:

A las 10 horas: misa solemne en la Iglesia de los Rvdos. Padres Capuchinos (Catedral 2345), con intervención del coro de Euzko Gastedi.

Finalizado el acto religioso, el grupo de Ezpatadantzaris de Juventud Vasca intervendrá en la plazoleta de la Iglesia en un interesante alarde de milenarias danzas vascas.

A la 13 horas: banquete popular en el Stade Francais, con asistencia de representantes de la colectividad y de los pueblos peninsulares.

A las 15 horas: partido de fútbol entre los equipos locales "Athletic de Bilbao" y "C. D. Barcelona", en la cancha del Stade.

A continuación: partido de pelota en el frontón, entre los calificados jugadores Arrarás-Echeberría contra Arregui-Uranga, disputándose un valioso premio.

Se finalizarán las fiestas con una alegre Romería Vasca, amenizada por los txistularis y el acordeón.

CONTINUO SUS ACTIVIDADES LA ASAMBLEA NACIONAL DE INSPECTORES PROVINCIALES

Presididas por el Director General de Educación Primaria, don Oscar Bustos, continuaron ayer las sesiones de trabajo de la Asamblea Nacional de Inspectores Provinciales.

Intervino a primera hora el Asesor Jurídico de la Dirección, don Adrián Molina, quien reseñó la labor de su Sección en lo que respecta a tramitaciones judiciales en defensa de los maestros, legitimaciones, reconocimiento y constitución de grupos familiares, legislación escolar vigente, tópico este último en que se explayó extensamente, indicando la necesidad que existía de revisarlo para su mayor claridad y precisión.

Indicó también la conveniencia de crear una Biblioteca Jurídico-Educacional, que sirviera no tan sólo a los profesores y autoridades del Servicio, sino también al extranjero.

Intensificación de la cultura para los estudiantes primarios

DON ISAAC GALVEZ

A continuación el Jefe de la Sección Pedagógica, don Isaac Gálvez, se refirió a la orientación democrática de la educación en concordancia con la actual política gubernativa, recalcando la necesidad de intensificar la tecnificación del servicio, en especial la enseñanza de los ramos instrumentales en las diversas escuelas.

Asimismo, se refirió a las investigaciones y experimentos pedagógicos que se realizan en las Escuelas Experimentales, preconizando la necesidad de multiplicarse a través del país.

DON ALFONSO AGUIRRE

La segunda parte de la exposición de la Sección Pedagógica, estuvo a cargo de don Alfonso Aguirre, Director del Instituto de Investigaciones Pedagógicas, quien en especial se refirió a la enseñanza y aprendizaje de las matemáticas y lectura. Abarcó también el problema del control de la enseñanza presentando una interesante estadística.

DON OSCAR BUSTOS

El Director General, al referirse a este problema, manifestó que se había resuelto dar una nueva estructura a la escuela primaria, la que significará prolongar la acción de ella hacia arriba, procurando que los educandos reciban el máximum de cultura. Así por ejemplo, en las escuelas que posean una sala y un profesor, deberá atenderse a los niños de primero, segundo, tercero y cuarto años, formando los cursos combinados que la situación aconseja. Las escuelas que tengan dos salas de clases y dos maestros, atenderán a los niños de primero a sexto años, atendiendo un maestro un curso combinado de primero a tercero, y el otro, de cuarto a sexto. Cuando haya escuelas con tres salas y tres profesores, se formarán cursos combinados por grados, de modo que todos los alumnos tengan también la posibilidad de completar en el establecimiento sus estudios primarios. Cuando haya mayor número de profesores y salas de clases se procurará que los primeros y sextos años sean atendidos cada uno por un maestro y se formarán cursos combinados con las secciones intermedias.

En esta forma se procura, pues, que todas las escuelas, aún las más pequeñas den una base cultural seria a los niños. Esto significa un afianzamiento para la vida democrática y para la producción y el trabajo.

La declaración anterior del señor Director General encontró el aplauso unánime de los Inspectores Provinciales, quienes pondrán al servicio de esta idea su más amplia cooperación.

Por la tarde continuó la asamblea y correspondió al Jefe de la Enseñanza Normal, don Alejandro Covarrubias, exponer lo que se ha hecho en esa Sección. Hizo una interesante exposición y expresó, entre otras cosas, que las Escuelas Normales no están aisladas del resto del Servicio, sino que son una parte importantísima de él, tanto que significa simplemente el futuro de la educación primaria. A este respecto indicó que debiera existir la cooperación más estrecha entre los Inspectores Provinciales y Locales y los Institutos Normales, dando, como ejemplo, lo que se realiza a este respecto en las Escuelas Normales de Antofagasta y Victoria.

DOÑA LUISA SALINAS

A continuación, a nombre de los Inspectores Especiales se refirió a estos servicios la Inspectora Especial de Dibujo, Labores y Economía Doméstica, doña Luisa Salinas, quien destacó la importancia de estas asignaturas y las de educación física, música y ramos técnicos manuales.

Destacó las obligaciones y funciones del profesor especial, los requisitos de ingreso a este cargo, la distribución de elementos de trabajo, inversión de fondos y la dependencia de este personal especial.

Siguió a esta exposición un interesante debate en el cual allegaron importantes ideas algunos Inspectores Provinciales.

A las siete y media de la tarde se dió por terminada la jornada de trabajo, para continuarla en el día de hoy, en que intervendrán el señor Humberto Vivanco, Jefe de la Sección Inspectiva, don Enrique Cortés, Jefe de la Sección Locales, y don Tobías Vera, Jefe de la Enseñanza Rural.

Por la tarde, a las 20.30 horas, la Dirección General de Educación Primaria ofrecerá una comida a los Inspectores Provinciales del país.

Medidas internas en cada país serán propuestas por la delegación chilena

Fortalecimiento de la democracia

BOGOTA, 2.— (U. P.)— (Por R. H. Shackford).— El jefe de la delegación chilena en la Conferencia de Bogotá, señor Juvenal Hernández, confirmó públicamente, que su delegación ha estado trabajando en estrecho contacto con Estados Unidos en la redacción de la propuesta que crearía en el hemisferio occidental un poderoso bloque anticomunista, para apoyar a los norteamericanos en la "guerra incruenta" contra Rusia, y agregó que la delegación estadounidense "está de completo acuerdo" con la necesidad de adoptar una vigorosa actitud contra el comunismo.

El señor Hernández, en la sesión plenaria del miércoles, pidió que se renunciara a la neutralidad en la "guerra incruenta", y rechazó todas las propuestas, como la de Argentina, para tomar una "tercera posición" entre el comunismo y el capitalismo. Dijo Hernández que el proyecto de propuesta constituía sólo una "base para discusión", y que la propuesta en forma específica no sería presentada hasta más tarde. Agregó que el propósito era de permitir que los acontecimientos de Europa —próximas elecciones italianas y sucesos de Berlín—, "crearan una atmósfera favorable", con la esperanza que la propuesta fuera adoptada por unanimidad. Manifestó que estaba seguro que esos acontecimientos harían ver a todos los países de América la necesidad de una vigorosa actitud anticomunista.

CHILE PROPONE MEDIDAS INTERNAS

La propuesta, en la forma indicada por Chile, dispondría que cada nación adoptara medidas internas "para reprimir las actividades subversivas, mediante las cuales ciudadanos o extranjeros pudieran tratar de favorecer los intereses políticos de Estados extracontinentales". También se pide que las naciones americanas presenten un frente unido contra el comunismo con un intercambio de informaciones sobre las medidas adoptadas para suprimirlo.

Algunas naciones americanas empero, han indicado que se opondrán a la adopción de cualquiera propuesta anticomunista de carácter fuerte. Entre estas naciones se citan a Argentina, Guatemala, Ecuador y Perú. Por el contrario, se manifestó que a otros países les gustaría ir al otro extremo y adoptar una resolución, pidiendo la ruptura de relaciones con Rusia. Estados Unidos desea la adopción de una propuesta redactada en términos vigorosos.

SE PROPONDRAN TRES RECOMENDACIONES

La resolución de Chile, que el señor Hernández dijo contaba con el pleno apoyo de Estados Unidos, haría las tres siguientes recomendaciones:

1.o) Pedirá a las Repúblicas americanas que adopten medidas para fortalecer el sistema democrático "de modo de impedir que prosperen dentro de ese sistema las organizaciones totalitarias, cuyo objetivo es perturbar el ejercicio de la libertad y procurar la destrucción de las economías de los pueblos americanos".

2.o) Tomar medidas para reprimir "las actividades subversivas", que individuos ciudadanos o extranjeros puedan realizar en favor "de los intereses políticos de un Estado extracontinental".

3.o) Exhortar a todas las Repúblicas americanas a cooperar en la supresión de las actividades comunistas e intercambiar información sobre las medidas adoptadas.

La propuesta anticomunista es similar a la adoptada por los Estados americanos durante la guerra, para combatir a los nazis. Sin embargo, esta será la primera vez que se presenta una propuesta dirigida directamente contra el comunismo y Rusia. La resolución de la Conferencia de México de 1945 iba dirigida específicamente, contra las potencias del Eje.

ENTREVISTAS DE MARSHALL

Marshall, por su parte, inició una serie de entrevistas personales con los jefes de delegaciones de otros países. El primero con quien conferenció fué con el jefe de la delegación brasileña, Joao Neves da Fontoura, y después con el venezolano Rómulo Bettancourt. Después lo hará con el colombiano, Carlos Lozano; con el argentino, Juan A. Bramuglia. El general Marshall almorzó con el representante de la NU, Mr. Byron Price, después de una entrevista que duró más de una hora.

El señor Bettancourt declaró a la prensa que la crisis de Berlín, "es otra manifestación de la tensa situación internacional". Expresó sus esperanzas que la reunión especial de la Asamblea General de la NU, pueda contribuir a aliviar "los complejos problemas internacionales", especialmente los relati-

(PASA A LA PAGINA 3)

CON LAS FACULTADES EXTRAORDINARIAS SERAN CASTIGADOS LOS ESPECULADORES

A UNA IMPORTANTE REUNION CITO S. E. PARA EL MARTES 6

La campaña nacional contra la especulación cobrará la próxima semana un impulso extraordinario, como consecuencia de la resolución de S. E. el Presidente de la República de poner término definitivo al abuso en los precios de los artículos de primera necesidad. Esta determinación de S. E. se ha producido después de conocer numerosas observaciones en el sentido de que la especulación ha cobrado vuelo de nuevo, no sólo en Santiago, sino en provincias, y es, además, producto de su deseo de poner a la población a cubierto de extorsiones ante la proximidad del invierno.

IMPORTANTE REUNION

Es así como, a solicitud del Presidente, se reunirán el martes próximo, a las 8 de la mañana, en su despacho, varios Ministros de Estado, los Directores Generales de Carabineros e Investigaciones, el Intendente de Santiago, el Alcalde, el Comisario General de Subsistencias y Precios, el Jefe del Departamento de la Vivienda y otros funcionarios.

El Comisario de Subsistencias, General don Teófilo Gómez Vera, presentará en esa reunión un informe detallado del estado actual de la campaña, en todo el país, y toda clase de antecedentes para que el Primer Mandatario pueda formarse opinión sobre lo que falta por hacer.

LA CARNE

Sabemos que uno de los puntos en tabla para la importante reunión que anunciamos, es el alto precio que ha alcanzado la carne, y su escasez que ya comienza a evidenciarse ante la proximidad de la época invernal. Es propósito de S. E. de que este año no ocurra lo que en otros, en que la carne sube de precio en forma irritante durante el invierno.

MEDIDAS ENERGICAS

Podemos agregar que el Excmo. señor González Videla aplicará el máximo rigor de la Ley de Facultades Extraordinarias, a los comerciantes e intermediarios que han comenzado de nuevo a especular en perjuicio de los consumidores.

EL PRIMER MANDATARIO SE DIRIGE HOY A CHILLAN

El Excmo. señor Gabriel González Videla se dirige hoy a Chillán, invitado por las autoridades y las principales instituciones de la provincia de Ñuble, para solemnizar con su presencia los actos que se inician hoy en celebración del centenario del nacimiento de Arturo Prat.

S. E. partirá a las 10 horas, en avión, acompañado de los Comandantes en Jefe de la Armada, Vicealmirante don Emilio Daroch y de la Fuerza Aérea, General del Aire don Aurelio Celedón; y de los parlamentarios de la provincia, senadores don Gustavo Rivera, don Fernando Aldunate y don Julio Martínez Montt, y diputados señores Carlos Montané, Orlando Sandoval y Lucio Concha.

25 MILLONES PARA OBRAS HIDRAULICAS

El Director General de Obras Públicas ha solicitado que la suma de $ 25.000.000 que se consulta para Obras de Hidráulica, sea distribuída en la forma siguiente:

Acueducto Las Vizcachas Puente Alto: $ 4.023.950.

Cañerías Brocalit y accesorios: $ 7.493.254.98.

Caja Amortización, servicio intereses y bonos: $ 3.192.175.

Talca, ampliación: $ 827.918.26.

Sueldos: $ 3.591.000.

Santiago, mejoramiento y otras obras y estudios: $ 5.071.601.77.

REAJUSTE DE SUELDOS DE EMPLEADOS PUBLICOS SOLICITO AYER LA ANEF

La Directiva de la ANEF entregó ayer al Ministro de Hacienda, señor Alessandri, un memorándum sobre reajuste de sueldos a lo empleados de la administración pública.

El memorándum en referencia contempla una serie de mejoras económicas para los funcionarios fiscales, especialmente en lo relacionado con el aumento de la asignación familiar.

BUSTO DE PRAT SERA COLOCADO FRENTE A ESCUELA DE DERECHO DE LA U. DE CHILE

En 1879 se acordó erigir monumento en honor del héroe

En una de las oficinas de la Universidad de Chile se ha descubierto un hermoso busto de Arturo Prat, obra de Nicanor Plaza. Próximamente, y con la debida solemnidad, el busto será trasladado a la Escuela de Leyes.

En una sesión celebrada, por el Consejo de Instrucción Pública, el 2 de julio de 1879, se acordó erigir un monumento a Arturo Prat, como un homenaje de la Universidad y sus alumnos a su compañero, quien se había graduado de Licenciado de Leyes.

El Consejo determinó que se hiciese una colecta entre los alumnos universitarios, dando cada uno la suma máxima de un peso. Se designaron los siguientes alumnos, por los cursos y escuelas, que se indican, para recolectar el dinero:

Leyes, 5.o año, Luciano Opazo; 4.o Manuel A. Henríquez; 3.o Alberto Lathares; 2.o Isaac Ortiz; 1.o Esmaragdo Campaña:

Medicina: 5.o Manuel Guzmán; 3.o Enrique Matti; 2.o y 1.o Amable Caballero.

Matemáticas: Eustaquio Molina.

Química Orgánica: Carlos Middleton; Botánica: Juan Cepeda; Dibujo Natural: Guillermo Portales; Pintura: Alfredo Valenzuela; Escultura: Alejo Luengo, y por el Rector, Enrique López.

HUMBERTO PINTO HABLARA MAÑANA DE ARTURO PRAT

Mañana domingo a las 21 30 horas, una extensa cadena de emisoras de Santiago y provincias, transmitirá un programa radial de vastas proyecciones patrióticas, en homenaje a las festividades con que el país celebrará el centenario del natalicio del glorioso Héroe Naval, capitán Arturo Prat.

El número básico de este interesante programa ha sido encomendado al conocido orador Sr Humberto Pinto Díaz, quien disertará en esta oportunidad sobre el tema: "Vida y Gloria de Arturo Prat"

Encabezará desde la capital la extraordinaria red de emisoras que tendrá a su cargo la transmisión de este importante programa, la cadena nacional de Radios la Cooperativa Vitalicia

Agitadores que incitaban a la huelga, detenidos

Las actividades sediciosas de los comunistas continuaron ayer siendo reprimidas con nuevas detenciones de agitadores que incitaban a la huelga, y relegación de otros, a los que ya se les comprobó sus intenciones de provocar trastornos en el país.

A las 13.46 horas de ayer, Carabineros de San Bernardo, detuvieron a Alfredo Concha Núñez, de 22 años de edad y a José Hernán Iturra Iturra, quienes fueron sorprendidos incitando a los obreros de la Viña San Martín, ubicada en los alrededores de esta ciudad, a declararse en huelga ilegal.

Los dos sujetos mencionados fueron puestos a disposición del Juzgado del Crimen de San Bernardo, tribunal que deberá procesarlos.

RELEGADOS

Del mismo modo, fueron relegados los comunistas Secundino León Torres y Manuel Antonio Yáñez, quienes permanecían detenidos en el cuartel de Investigaciones.

Los dos fueron relegados a Melinka, en la provincia de Chiloé.

Por su parte, a la Corte de Apelaciones presentaron recurso de amparo, los comunistas Daniel Cáceres Gaete y Manuel Vargas Leiva, quienes están detenidos en Investigaciones.

ABOGADOS RECORDARAN A SU ILUSTRE COLEGA ARTURO PRAT CHACON

El Consejo Nacional de Abogados, con motivo de la celebración del centenario del héroe nacional Arturo Prat, acordó adherir entusiastamente, como una cálida exteriorización del sentimiento patriótico que anima a los miembros de la Orden.

Ha querido este organismo recordar en forma muy especial, en esta ocasión, que Arturo Prat fué abogado, ya que recibió su título profesional el 31 de julio de 1876 y ejerció la profesión en Valparaíso.

Por tal motivo, los miembros de la orden han hecho llegar a conocimiento del país, que se inclinan reverentes ante el héroe nacional, pues el ilustre marino sincronizó el uso de la espada con la práctica del Derecho.

Una delegación del Colegio de Abogados se presentará a la institución en los diversos actos que hoy se efectuarán en la capital.

EN MAYO SE INAUGURA PLANTA DEL "SAUZAL"

En la Corporación de Fomento de la Producción se nos informó anoche que en el próximo mes de Mayo la Empresa Nacional de Electricidad S. A. (Endesa) inaugurará la Central Hidroeléctrica del "Sauzal", cuyos servicios proveerán a las provincias de O'Higgins, Colchagua, Maule y Linares, y es posible que también suministre energía eléctrica a Santiago y Valparaíso.

Concurrirá especialmente invitado el Presidente de la República Excmo. señor González Videla; el Ministro de Economía y Comercio, señor Baltra; altos jefes de la Corporación de Fomento de la Producción, y de la Endesa.

NOMBRAMIENTOS EN EL PODER JUDICIAL

Los siguientes nombramientos de abogados, procuradores y receptores de turno para el presente mes, dictó ayer la Corte de Apelaciones de Santiago:

EN LO CRIMINAL.— Abogado: don Jorge de la Cerda Lemus, Rosal N.o 336; Abogado don Carlos Lineros Bravo, San Francisco N.o 215; Abogado doña Fresia Silva Cabrera, Cauquenes N.o 80; y Abogado, don Mario González Alvarado, Dr. Johow N.o 780.

Procurador: don Leopoldo Castro.

Receptores: Sres. Roberto Matus y Antonio Riesco.

EN LO CIVIL.— Abogado: doña Berta Wolosky Katz, Almirante Riveros No 054; Abogado, doña Guillermina Adriazola Espejo Arturo Prat 48.

Procurador, don Miguel Tejeda

Receptores, Sres. Carlos Villalón y Arturo Benítez.

LA UBICACION DE LAS FERIAS LIBRES

FERIAS LIBRES EN FUNCIONAMIENTO

En total, dentro del gran Santiago funcionan 26 Ferias Libres. Trece de ellas quedan dentro del sector urbano y están en actividad los siguientes días de cada semana: martes en Martínez de Rozas con Chacabuco; Blanco Encalada con Echaurren y Avda. General Bustamante entre Marín y Santa Isabel; miércoles, en Avda Matta con Carmen y Pío Nono con Bellavista; jueves, en Santa Laura con Plaza Chacabuco y Antofagasta con San Alfonso; viernes, en Avenida General Bustamante entre Marín y Santa Isabel, y Blanco Encalada con Echaurren; sábado, en Pío Nono con Bellavista, y Exposición con Av. Manuel Montt, y domingo, en Diez de Julio con Lira, y Antofagasta con San Alfonso.

En estas Ferias Libres se vende, además, carne y pescados, todo lo cual es controlado por funcionarios responsables.

Director de 'El Comercio' en nuestro diario

El Director de "El Comercio", de Quito visitó ayer nuestro diario en compañía del Adicto de Prensa de la Embajada del Ecuador, señor Enrique Viteri, cambiando impresiones con el presidente del Consejo y Director de LA NACION, señor Ramón Cortez Ponce.

TECNICO DANES ESTUDIA EXPLOTACION DE LA INDUSTRIA DE AZUCAR SACARINA

En el Ministerio de Economía y Comercio se nos informó anoche, que se encuentra en el país el señor Waldemar Garner, técnico danés, en representación de técnicos que se interesan por implantar la explotación industrial de la betarraga sacarina.

El señor Garner realizará diversos estudios en la zona sur del país relacionados con las condiciones climatéricas, y de los suelos que permitan la explotación de esta importante materia prima.

Según se nos dijo, el señor Garner estudiará también la industrialización de los residuos de la remolacha, con lo que una vez extraído todo el azúcar, puede prepararse un excelente alimento para vacas lecheras.

De los estudios y observaciones a que arribe dicho técnico danés, gestionaría ante el Gobierno de Dinamarca el envío de semillas especiales, como así un equipo de técnicos y los planos confeccionados para la construcción en Chile de las maquinarias indispensables para explotar dicha industria.

LA PENITENCIARIA CELEBRARA EL DIA DEL HEROE A. PRAT

A las seis horas de hoy, la diana de la Penitenciaría de Santiago anunciará a los recluídos la iniciación de las festividades que se efectuarán en dicho establecimiento, con motivo de celebrar el aniversario del nacimiento del héroe Arturo Prat.

El Director subrogante, capitán don Eduardo Murillo, dispuso ayer que la Penitenciaría se encuentre embanderada y que la banda de músicos contribuya a dar mayor realce al acto, ejecutando números de su repertorio.

A las 16 horas, comenzará un festival artístico, el que se iniciará con una charla que dictará el Director de Prisiones, don Julio Olavarría, y a continuación hablarán altos funcionarios y autoridades. También hablará el profesor de la Escuela, sobre la infancia, vida y labor realizada por el héroe Arturo Prat.

Como complemento de todo esto, habrá un concurso artístico en el cual tomarán parte el director de orquesta, don Armando Bonansco, Julita Pou, Alejandro Lira, etcétera.

INAUGURACION DEL LOCAL DE LA CIT

Esta tarde a las 18 horas se efectuará el acto de inauguración de las oficinas de la Confederación Interamericana de Trabajadores, que funcionarán en el local de la CTCH, Santo Domingo 1837.

Con este motivo se efectuará una breve ceremonia, en la cual harán uso de la palabra el señor Bernardo Ibáñez, don Arturo Jáuregui y don Carlos Godoy.

"ESCRIBIRE UN LIBRO SOBRE MI LABOR E[N EL] GOBIERNO VENEZOLANO", DICE MEDINA AN[GARITA]

Manifestó ayer su gran admiración por el pueblo chileno

"Siento una gran admiración por Chile, país esencialmente democrático y por sus Fuerzas Armadas, sobre todo por la manera cómo ellas entienden su función dentro del organismo nacional", declaró ayer a LA NACION el ex presidente de Venezuela General Isaías Medina Angarita, después de una semana de estar entre nosotros, de paso por Santiago desde Nueva York, donde actualmente reside en compañía de su familia, constituída por su esposa y tres niñas, la mayor de seis años. El General Medina nos recibe en el Departamento 342 del Hotel Crillon.

"Voy a Buenos Aires, donde editaré un libro exponiendo la labor que desarrollé durante mi Gobierno", dice. "Allí tengo buenos amigos que fueron mis colaboradores cuando ocupé la Presidencia, entre ellos el periodista y ex Director del "Universal", don Pedro Sotillo, que fué mi Secretario", agrega.

"He tenido la oportunidad de conocer a vuestro Presidente, don Gabriel González Videla, y realmente ahora comprendo el porqué del cariño y la simpatía que le profesa el pueblo chileno primero y el americano después. No traigo misión política alguna, sino que mi viaje obedece a razones puramente personales, y si de algo puedo hablarles, es de la labor desarrollada durante mi Gobierno entre los años 1941-1945, en que traté y logré felizmente dar a Venezuela una fisonomía esencialmente democrática."

"Soy un ardiente partidario de la libertad de prensa, porque pienso que el hombre es dueño de su pensamiento como lo es de su propia vida", señala contestando a una pregunta.

"Además, hice la gran reforma petrolífera. El pueblo chileno tiene muy acentuado el sentido de la nacionalidad y de su propio valer y trata de sacar el mayor partido posible de sus propios recursos naturales. No sucede lo mismo con el venezolano, donde toda la actividad nacional converge hacia el petróleo, que es lo que le permite vivir y desenvolverse internacionalmente. Mi política — por esta razón— tendió desde un comienzo a robustecer y a reformar la industria petrolífera, igualando las condiciones de las concesiones para obtener un mayor beneficio para el Estado.

Dr. Isaías Medina Angarita

Venezuela podría perfectamente aprovechar al máximo su inmensa riqueza agrícola y de cría —señala— pero el petróleo capta —gracias a sus mejores salarios— casi todo el material humano disponible."

¿En qué condiciones civiles y políticas se encuentra la mujer venezolana? "Hasta antes de mi Gobierno, el Código Civil la colocaba en desnivel con relación al hombre. Pero la[s] Código le dió, por e[...] mujer casada la li[...] tración de su patri[...] participación en la[...] los hijos naturales[...] sus derechos polí[...] colocada en las m[...] ciones que la mu[...] pudiendo ellas elegi[...] cejales Municipale[s] en las municipali[...] nas."

Agrega: "Digan[...] chileno por interm[...] gran diario que es l[...] que al conocer a Ch[...] cho uno de los gr[...] de mi vida, cual e[...] respirar el ambiente[...] las naciones donde[...] democrático está m[...] damente arraigado[...] fuerzas armadas est[...] das en mantener e[...] tan orgullosamente[...]

FEDERACION DE EDUCA[...] DE[...]

Normalizadas las[...] escolares de todos[...] de la enseñanza, l[...] de Educadores de C[...] ha reanudado sus[...] lacionados con el r[...] general del gremio,[...] ha acordado:

Citar a sesión pa[...] a fin de proceder a[...] del nuevo directorio[...] tuciones afiliadas de[...] se acreditar por el[...] delegados que prop[...] te les corresponde, a[...] cas establecidas, y fi[...] 20 del presente pa[...] de la aprobación de[...] tos y reglamentos d[...] ción, a fin de darle[...] consistencia que req[...] to mandato nacional[...] po de la educación.

Primer centenario . . .

(DE LA PRIMERA PAGINA) de ópera y la comedia "Las Picardías del Copucha Colegial". Diversas orquestas y bandas amenizarán el espectáculo.

VELADA EN EL MUNICIPAL

Caracteres de gran acontecimiento artístico y social alcanzará la gran función de esta noche en el Teatro Municipal. Asistirán Ministros de Estado, Cuerpo Diplomático, almirantes y jefes de la Armada, altos funcionarios y miembros de los círculos sociales, de la banca y del comercio.

Actuarán la Orquesta Sinfónica Nacional, toda la plana mayor de las mejores voces líricas del país, como Alberto López, Clara Stock, Moncha Dois, Miguel Norero, Susana Bouquet, Gloria Marín, Genaro Godoy, etc.

A su vez, el famoso Ballet Tamara Beck, acompañado de gran orquesta, presentará los mejores números de su repertorio. Bandas del Ejército amenizarán los entreactos.

El total del producido de esta gran velada servirá para incrementar los fondos pro erección de un monumento en Santiago al héroe de Iquique.

La tenida será de calle.

ACUERDO DE INSTITUCIONES

CIRCULO PATRIOTICO.— A las 14 horas en el Teatro Valencia, este organismo efectuará un homenaje a la memoria de Prat, en el que habrá discursos alusivos al acto y un selecto programa literario-musical.

LOS BOY-SCOUT.— A las 18 horas, en Serrano 240 (Casa del Scout), se efectuará un acto conmemorativo, cuyo programa tendrá como base una charla del Comisionado General, don Luis Pezoa, sobre "Hechos de la vida de Prat", luego se presentará la Patrulla de Rovers "Arturo Prat", que organiza la Brigada "Carlos Condell", y otra, "Arauco", de la Brigada Alcibiades Vicencio. También se recordará la fecha histórica del 5 de Abril, disertando sobre este particular el coronel don Pedro Medina Neira.

DELEGACION DE SCOUTS

Ayer, por el nocturno, se dirigió a Chillán una delegación de oficiales de scouts en representación del Directorio General y Provincial de Santiago, y que preside el doctor don Nacianceno Romero, delegación que acompañará al Directorio Provincial de Chillán en su participación en las festividades de homenaje a Arturo Prat.

Mañana domingo se hará entrega al Comisionado Provincial de Chillán, señor Flavio Flores, de un broche de plata por sus 30 años de servicios activos al servicio de la institución de los boy-scouts.

CENTRO CATALAN.— Este centro envió a S. E. el Presidente de la República un caluroso mensaje de adhesión al homenaje a Prat, expresando con profunda emoción los votos más sinceros por la grandeza de la República y reiterándole al Primer Mandatario el ferviente anhelo de trabajar para contribuir a la gran obra de bien nacional en que está inspirado el Excmo. señor González Videla.

BARRIO RESIDENCIAL

Nueva Avenida Las Condes

Reune las mejores condiciones climatéricas, los panoramas más atractivos y todas las comodidades para hacer agradable y fácil la vida.

Establecimientos proveedores de primer orden, modernos centros de deportes, colegios, iglesias y otros servicios.

El sitio ideal para edificar su casa que le ofrecemos con grandes facilidades de pago y a los mejores precios.

PRESENTAMOS Y VENDEMOS EN CUMPLIMIENTO DE UN MANDATO DE ADMINISTRACION

BANCO SUD AMERICANO
DEPARTAMENTO DE
COMISIONES DE CONFIANZA

16087

El continente americano estuvo unido a la Antártida hace 30 millones de años

MAPA DE ORTELIUS

Hace treinta millones de años el Continente Americano estuvo unido al Continente Antártico y un cataclismo, de los tantos que sufrió el mundo en la época terciaria, los separó en definitiva. Así lo ha dejado establecido la ciencia.

Los primeros indicios de la existencia de la Antártida surgieron a mediados del Siglo II, cuando Claudio Ptolomeo, el astrónomo griego, trazó en sus grandes mapas, grandes territorios en torno al Polo Sur, los que adquirieron título de autoridad durante toda la Edad Media. Los poetas de aquella época se referían a "Tierra incógnita de Ptolomeo".

El 12 de octubre de 1492, Cristóbal Colón abrió las páginas de la Historia para entregarle un nuevo mundo, y en 1500, Juan de la Cosa, extendió ante los ojos de los Reyes Católicos la primera Carta Geográfica de las tierras que antes parecían de leyenda, que la imaginación se encarga, por lo demás, de prolongarlas hasta el mismo Polo Sur.

Pero sólo en 1520 comenzó a vislumbrarse la realidad del Continente Antártico, cuando Hernándo de Magallanes descubrió el Estrecho que lleva su nombre, y la geografía definió posisiciones, estableciendo que al norte de Magallanes se extiende al Continente Americano, y que al sur del Estrecho se inicia un vasto territorio polar que ella denominara "Terra Australis".

Para los geógrafos de mediados del Siglo XVI, Tierra del Fuego y la Antártida constituían un sólo Continente, y en el mapa del mundo, publicado en París, en 1531, por Orontius Finné, "Terra Australis" está apenas separada de América por el Hemisferio Occidental, como por el Oriental lo está de Africa y Australia. De la misma manera aparece en el Mapa de Ortelius, en 1570, y en el Atlas de Wytfliet, publicado en Lovaina, en 1597.

CENTRE CATALA

Los catalanes residentes saludamos a la gran democracia chilena y a su Presidente,

EXCMO. SEÑOR

GABRIEL GONZALEZ VIDELA

en esta conmemoración del nacimiento del héroe nacional, Comandante

ARTURO PRAT

cuya estirpe netamente catalana nos hace enorgullecer de su gloria.

EL CONSEJO DIRECTIVO

ENRIQUE ILABACA Y CIA.

— DISTRIBUIDORES DE —

QUESOS, MANTEQUILLA Y CONSERVA,

Comunica a su distinguida clientela que ha centralizado sus locales comerciales en el

MERCADO "PRESIDENTE RIOS"

PABELLON ARTURO PRAT: PUESTO N.os 10 al 12. — TELEFONO 34378

Donde seguiremos atendiendo sus gratas órdenes

Como siempre estará a disposición de nuestros clientes de provincias el DEPARTAMENTO DE REEMBOLSOS.

ENRIQUE ILABACA Y CIA. Telégrafo: VILABACA

DENTRO DE LOS ESCASOS RECURSOS CON QUE CUENTA EL ZOOLOGICO SE HA ATENDIDO A ESPECIES POLARES

SE REFIERE EL DIRECTOR DEL ESTABLECIMIENTO A LAS DIFICULTADES PARA ADAPTAR A LA FOCA Y LOS PINGUINOS.

El Director del Jardín Zoológico Nacional señor Aníbal Gacitúa nos ha dirigido una nota en la cual agradece la iniciativa de LA NACION, a favor de los pinguinos y la foca recién, llegados desde la Antártida, y se refiere, a continuación, a los inconvenientes de aclimatación de estos seres marinos que debe afrontar el establecimiento para mantenerlos en un régimen de vida similar al que tienen en las heladas regiones polares. Dice que la Dirección del Zoológico había tomado todas las medidas del caso, a fin de que la foca antártica pudiese tener un ambiente favorable para su permanencia en ese planteí, y es así como se consiguió del Frigorífico San Cristóbal el obsequio de tres barras diarias de hielo adicionadas a siete barras que compra el Zoo por su cuenta, a un precio especial. El día de la llegada de esas especies, se les esperaba con agua acondicionada en esta forma y se ha continuado en los días siguientes.

En cuanto a la foca cangrejera, ella se ha negado sistemáticamente a comer desde el día de su cautiverio, a pesar de que se le da abundante pescado fresco, y se han comprado diariamente varios kilos de crustáceos, a un precio que fluctúa entre 70 y 100 pesos el kilo. Este estado de inanición produce su tristeza y la dificultad para moverse, pues hasta el momento se mantiene con su reserva de grasa. Respecto a los pinguinos —dice el señor Gacitúa— de 56 ejemplares recogidos sólo han podido ser entregados vivos, en diversas localidades 19 de ellos. Al Zoológico llegaron 4; dos que murieron en el trayecto de Valparaíso a Santiago, uno moribundo y sólo uno vivo. "Es natural que el brusco cambio de ambiente influye poderosamente en la salud de todos estos animales y, en algunos, se producen inhibiciones tan profundas que se niegan terminantemente a comer, hasta que mueren por esta causa".

Hace hincapié el director, en que en algunos zoológicos de Europa y Estados Unidos existen instalaciones especiales, con piscinas heladas que permiten reproducir artificialmente el ambiente que necesitan los animales árticos y antárticos, para su existencia en cautividad, pero que estas instalaciones, costosísimas, no podrían hacerse en nuestro Zoo, debido al pequeño presupuesto con que cuenta en la actualidad, el cual no alcanza para la alimentación de las especies existentes, sino en un lapso de tres meses del presente año".

NOTICIARIO GREMIAL

SOCIEAD DAVILA BAEZA.— Hoy, a las 18.30 horas, se reúne la directiva en San Francisco 688.

SINDICATO DE FOTOGRABADORES.— Mañana a las 10.30 horas, se reunirán los socios activos y jubilados, en Lord Cochrane 323.

SOCIEDAD SAN EUGENIO.— Celebrará reunión de directorio, hoy a las 21.30 horas, en San Alfonso 1357.

PERIODISTA ESPAÑOL EN "LA NACION"

Don Rafael Sánchez Guerra, con el presidente y director de LA NACION, y el periodista Renato Silva.

Rafael Sánchez Guerra, Director Literario de "Prensa Latina", con sede en París, visitó ayer LA NACION, momentos después de haber llegado a Santiago por vía aérea. Permanecerá en Chile hasta el martes.

"Mi viaje es estrictamente periodístico" — dijo a nuestro presidente del Consejo y Director, durante su visita, agregando que su principal interés es el intercambio cultural. Sánchez Guerra proseguirá su jira a Buenos Aires, Montevideo, Río de Janeiro, para regresar luego a Europa. Durante la República Española, fué Secretario General de Gobierno, bajo la presidencia de don Niceto Alcalá Zamora, e introductor de diplomáticos. "Yo estuve a cargo del orden en Madrid, cuando el general Casado hizo entrega de la ciudad", dijo.

Es autor de varios libros, y se le conoce con el nombre de el "Ultimo Mosquetero", y la organización periodística en que actúa envía correspondencia de prestigiosas firmas internacionales, como las de Azorín, Ortega y Gasset, Pío Baroja, Marañón, Fernández Flores, Salvador Madariaga, Indalecio Prieto, Luis Araquistain Sánchez Román y otros. Muchos de los diarios de mayor prestigio en América tienen contrato con "Prensa Latina".

Ayer asumió . . .

(DE LA PRIMERA PAGINA)

dijo sonriendo. En 1937 fué, durante tres meses, diputado presuntivo por San carlos e Itata. Hasta ayer ejerció la profesión de abogado en la especialidad que movió a S.E. a llevarlo a Trabajo: legislación social. En los precisos instantes en que se le ofrecía la cartera, cerraba una transacción para adquirir la fábrica de tejidos que funcionará bajo la razón social "Puga y Lladó".

A fin de actuar con absoluta independencia en el Ministerio, ha declinado en sus socios los derechos y obligaciones inherentes a la dirección de la industria.

EL PROBLEMA DE LA HABITACION

A las 16 horas, momentos después de asumir el cargo, que le fué entregado por el Dr. Santos Salas, recibió el señor Puga a los jefes de servicios dependientes del Ministerio, y, en seguida, concedió una entrevista a LA NACION.

"Me interesa, particularmente, ocuparme y contribuir con toda mi energía a la solución del problema de la habitación popular, que actualmente es uno de los más inquietantes", nos declaró el Ministro señor Puga.

EL JURAMENTO

La ceremonia del juramento del nuevo Ministro tuvo lugar a las [illegible] en el salón de honor de la Presidencia de la República, en presencia del Excmo. señor Gabriel González, de los Ministros del Interior, Contraalmirante don Immanuel Holger; de Justicia, don Eugenio Puga; de Tierras y Colonización, don Fidel Estay, y el Secretario General de Gobierno, don Darío Poblete; el Presidente del Partido Democrático, diputado don Carlos Cifuentes; el diputado don Roberto Gutiérrez; el Jefe de la Casa Militar, Coronel don Santiago Robles, y periodistas. Actuó de Ministro de Fe el Subsecretario del Interior, don Héctor Grez. S.E. tomó el juramento de estilo a don Ruperto Puga, después de lo cual firmó el decreto de su nombramiento y dió al nuevo Ministro un cordial abrazo, deseándole éxito en su gestión gubernativa. Todos los presentes felicitaron igualmente al señor Puga.

SUS PROPOSITOS

Nos declaró el señor Puga, que el Presidente de la República lo había designado para hacerse cargo del Ministerio del Trabajo, en atención a que desde que ejerce su profesión de abogado ha dedicado preferentemente sus actividades profesionales a las cuestiones y problemas derivados de las leyes del trabajo y previsión social, y a fin de que pueda realizar la política que en estas materias ha inspirado su programa de Gobierno democrático.

"Es para mí muy honroso— nos agregó— haber recibido esta distinción de parte de S.E., sobre todo en estos momentos en que él, con visión de estadista, busca la solución efectiva de las necesidades del pueblo, al que está sirviendo con toda lealtad y firmeza, dentro de las posibilidades económicas del país.

"En mis funciones serviré con entusiasmo y dedicación la dirección social inspirada por S.E., y me esforzaré por convertir en leyes de la República los diversos proyectos que en beneficio de la clase trabajadora ha concebido el Excmo. señor González Videla, y que tienden a procurar el bienestar de los obreros, en armonía con las posibilidades de nuestra economía pública y privada, y dentro del justo equilibrio que debe existir entre el capital y el trabajo".

APLICACION DE LOS PRINCIPIOS DEMOCRATICOS

El señor Puga ingresó al Partido Democrático en 1936, y se ha distinguido en esa colectividad política como un brillante defensor de sus postulados y de la unidad democrática.

Rubricó sus declaraciones a LA NACION con estas palabras:

"Las funciones del Ministro del Trabajo, como se sabe, son difíciles e ingratas y a veces muy duras; pero considero que con el respaldo y consejo de S.E. y el sólido prestigio que ha ganado ante la opinión pública el actual Ministerio, mi labor podrá, como lo deseo, ser útil al progreso y tranquilidad del país".

NOTABLE SOPRANO LIBANESA SE ENCUENTRA EN SANTIAGO

Arlette El-Khoury, es el nombre de la notable soprano lírica que desde hace algunos días se encuentra en Santiago, y cuyo prestigio es sobradamente conocido y apreciado en el ambiente artístico extranjero. Nació en Brasil, pero sus padres son libaneses.

De una belleza y simpatía subyugantes, nos relató algunos interesantes aspectos de su vida artística.

Tiene el orgullo de haber cantado en presencia del Rey Farouk y en no menos de cinco casas reinantes del Cercano Oriente. Es prima del Presidente de la República de El Líbano.

En un castellano graciosamente pronunciado, que a veces le significa un verdadero esfuerzo, pero que salva con encanto y simpatía, nos manifiesta su íntima satisfacción de encontrarse en Chile, país tan conocido y apreciado en su tierra, nos dice.

De pequeña sintió inclinación por la música y el canto. A los quince años frecuentó las aulas del Conservatorio de Pernambucco, y allí pudo asimilar las enseñanzas de talentosos profesores.

Luego, en compañía de sus padres se trasladó a El Líbano, su patria, en donde perfeccionó sus estudios en el Conservatorio Nacional de Beirut, alcanzando luego los honores que le dispensaron, en múltiples ocasiones los públicos de las grandes ciudades del Cercano Oriente.

En los principales teatros de El Cairo, Jerusalen, Alejandría, etcétera, dió conciertos que le conquistaron una justísima fama.

Pero, lo particular y notable en esta dama es que su arte siempre lo ha puesto al servicio de obras sociales, y por lo tanto, no ha explotado su profesión en el carácter netamente comercial.

Ahora realiza una jira por los países americanos para ofrecer conciertos cuyos productos incrementarán los fondos para la construcción de un gran Hospital para niños tuberculosos que se edificará en la región montañosa de El Líbano.

La colonia residente le ha concedido para tan digno objeto, toda su entusiasta y patriótica cooperación.

Su actuación está anunciada para el 14 del presente, y se llevará a efecto en el Teatro Municipal.

NOTICIAS DIVERSAS

SOCIEDAD TEOSOFICA DE CHILE.— Hoy, a las 19 horas, en su local de Grajales 1761, se efectuará una conferencia sobre el tema "El Destino de cada Ser".

COMITE DE LA VIVIENDA DE EMPLEADOS FISCALES.— Este comité formado por profesores y empleados públicos, se reunirá hoy, a las 17.30 horas, en Monjitas 625, para tratar sobre la futura población para sus asociados.

AUDICION "NUÑOA ES ASI".— Por Radio "La Americana" se transmitirá hoy, a las 18 horas, una audición destinada a dar a conocer el progreso alcanzado por esta comuna y sus necesidades más urgentes.

FUERON TRASCRITOS, TOTALMENTE TRAMITADOS a la Dirección General de Obras Públicas, los siguientes decretos:

El que aprueba el proyecto para la construcción de la obra gruesa de la Unidad Sanitaria de Concepción, con un presupuesto de $ 2.200.325.60;

El que aprueba las modificaciones introducidas para la construcción del espigón de atraque de lanchas en el puerto de Arica, con un presupuesto de $ 132.103.55, y

El que nombra una Comisión para que se reciba definitivamente de la obra gruesa del bloque de acceso, bloque de salas de clases, taller de trabajos manuales, sala de profesores biblioteca, etc. del Liceo de Hombres de Linares.

TRIBUNALES DE JUSTICIA

MOVIMIENTO DE AYER

CORTE DE APELACIONES

Viernes 2 de abril de 1948

PRIMERA SALA.— Relator, señor Rivera

Excarcelaciones: N.o 1, c|Melardo 2,o Troncoso, confirmada; N.o 2 c| Orlando Farfán y otros, aprobada. N.o 3, c| Gilberti Poblete, confirmada.

Causas de tabla: N.o 1, Juan Pérez y otros con Soc. Profesores de Instrucción Primaria y otros, relación pendiente. La N.o 8: suspendida. Las demás, no vistas.

En cuenta: Adolfo Raúl con Abel Abarca, desierta.

Del acuerdo: Elena Arjas con Sofía Sara Aguilera revocada.

SEGUNDA SALA.— Relator: Sr. Muñoz

Excarcelaciones: N.o 1, c| Alfonso Castillo y otros, revocada. N.o 2,o Recurso de Amparo de Carlos Vicuña, suspendida.

Causas de tabla: N.o 1, c| Juan Pizarro y otro, acuerdo. N.o 2 c| Germán Zúñiga y otros, confirmada. N.o 3 Fisco c| Luis Hermann Lavín, acuerdo.

La N.o 7, suspendida. Las demás no vistas.

TERCERA SALA.— Relator: señor Maldonado

Excarcelaciones: N.o 1, c| Ricardo Corro, aprobada. N.o 2, c| Rurick Vega y otro, confirmada

Causas de tabla: N.o 1 Armando Olea con Alicia Cantilo, confirmada. N.o 2, Horacio Gallardo con Carmen Pontigo, aprobada. N.o 3, Jacobo Elberg con Caciano Carrasco, confirmada. N.o 5, Emilio Ullmann con Gabriel Bunster; Precautorias trámite. N.o 6, Caja de la Habitación con Juan Villarroel, trámite. N.o 7, Ramón Cuevas con Rafaela Coca, confirmada. N.o 8, Caja Nacional de Ahorros con Ernesto Pérez Molina, acuerdo. N.o 11, Olga Prieto con Gustavo Morales aprobada. N.o 12, Jorge Champin con Isabel Dattwyler, aprobada. La N.o 4, 1 y 10, suspendidas.

CUARTA SALA.— Relator: Sr. Chamorro

Excarcelaciones: N.o 1, c| Andrés B. González, confirmada. N.o 2, Alicia Lucero c| Manuel Olavarría, suspendida.

Causas de tabla: N.o 2, Ana Moreno c| Tomás Roberto López, revocada. N.o 6, Martín Delgado c| Julio Collado confirmada. N.o 7, c| Pablo Britz, aprobada. N.o 8, Jacobo Weinsinger c| Ema Parra, aprobada. N.o 1, c| Galvarino Peña, aprobada. N.o 10, c| Luis A. Mendoza y otro, aprobada. N.o 11, c| Jaime Grimait, trámite. N.o 12 c| Héctor Bañados, revocada. La N.o 1, 3, 4, 5, suspendidas.

En cuenta: Sumarios N.os 1.348, 1.349, 1.350, 1.358 y 1.359 del 48, aprobadas.

QUINTA SALA.— Relator Sr. Martín

Excarcelaciones: N.o 1 c| Luis A. Bejarano, revocada. N.o 2, c| Rafael Muñoz y otros, sin tribunal. N.o 3 Rec. de Amparo de Elberto Pizarro y otro, trámite.

Causas de tabla: N.o 1, Arsenio Cáceres c| Rafael Medina Lara, revocada. N.o 2, Luis Brown c| Samuel Laiño Navarro, confirmada con declaración. N.o 3, Oscar Medel c| Galvarino González trámite. N.o 4, Jacobo Chernilo c| Guillermo Grebe, alegatos pendientes. La N.o 9, 11 y 12, suspendidas. Las demás no vistas.

SEXTA SALA.— Relator señor Pemjean

Excarcelaciones: N.o 1, c| Juan López, confirmada. N.o 2 c| Marta Muñoz, revocada. N.o 3, c| Mario Muñoz, confirmada.

Causas de tabla: N.o 2, Cristina Jerisevic con Vicente Camello, sin tribunal. N.o 4 Jorge López con Fisco, confirmada. N.o 5, Banco Español-Chile con Carlos Prieto, trámite. N.o 7, Adolfo Aránguis con Emilio Aemparte, trámite. N.o 8, Margarita Godoy con Luis Humberto Fuenzalida, aprobada. N.o 9, Elisa Orellana con Juan Parraguez, aprobada. N.o 10, Julia Jazme con Manuel Valderrama, aprobada. N.o 11, Eliana Cerda con Gabriel Bracho, aprobada. N.o 12 Zoila María del Rosario Cruzat con Juan Antonio Candia, aprobada. La N.o 3 y 6, suspendidas.

Del acuerdo: Antonio Zulic con Teresa Undurraga, confirmada.

Un auto Ford 1936 busca la policía para aclarar atentado de anteayer

Las pesquisas que inició la policía de Investigaciones para esclarecer el caso de la carga de dinamita colocada en Siglo XX 129, están orientadas desde ayer a la ubicación de un automóvil marca Ford, modelo 1936, que fué visto pasar tres veces por dicha calle por un testigo ocular de los hechos, cuyo nombre se mantiene en reserva.

El testigo declaró a la policía que momentos antes de que estallara el explosivo —a las 4.15 horas—, él vió al automóvil pasar a poca velocidad por el mismo lugar del suceso, llevando en el asiento delantero a dos personas, una que iba manejando y otra que viajaba como simple pasajero.

Sus declaraciones revisten gran importancia para la policía, puesto que con ellas se confirman otras que formularon a nuestro diario y al Servicio de Investigaciones distintas personas. Desgraciadamente, el testigo no logró anotar la patente del automóvil en cuestión.

Mientras tanto, el Laboratorio de Policía Técnica ha continuado analizando los restos de mecha que fueron encontrados por la policía momentos después de haber explotado la dinamita en Siglo XX 129, cuyos altos, como informamos, están ocupados por la Asociación de Protección a Inmigrantes Judíos.

El informe de la policía técnica será dado a conocer hoy, a fin de ser estudiado a su vez por los jefes de Investigaciones que tienen a su cargo este caso.

Técnicos europeos llegarán en breve a nuestro país

En el Ministerio de Economía y Comercio se recibió ayer una comunicación de la Cancillería por la cual anuncia que próximamente llegará al país el primer grupo de técnicos y obreros especializados europeos, seleccionados en virtud del convenio suscrito entre el Gobierno de Chile y el Comité Intergubernamental de Refugiados de Londres.

Todas estas personas han comprobado ante los representantes de Chile, sus aptitudes profesionales y morales. Dichas personas poseen las siguientes especialidades: industrias metalúrgicas y mecánicas, industrias textiles; industrias alimenticias, industrias madereras, industrias químicas, industrias gráficas, industrias del mármol, cerámica y vidrio, industria del cuero e industrias varias.

Se nos dijo en dicha Secretaría de Estado que los industriales interesados en los servicios de dichos técnicos europeos pueden dirigirse a la Comisión de Inmigración del Ministerio de Relaciones Exteriores.

AUTORIDADES DE TALCA VISITARON A S. E. Y AL MINISTRO DE O. PUBLICAS

El Intendente de Talca, don Eduardo Correa; el alcalde, D. Carlos Espindola; el Director de Obras Municipales, D. Raúl Egart y el señor Enrique Godoy, fueron recibidos ayer en audiencias por S. E. el presidente de la República y por el Ministro de Obras Públicas D. Ernesto Merino Segura.

Los señores Correa y Espindola invitaron a S. E. a la inauguración de los monumentos a los generales Las Heras y Urrutia, que se verificará próximamente. También han invitado al mismo acto al Embajador de Argentina, al Ministro de Defensa Nacional, etc.

Además, solicitaron a S. E. y al Ministro señor Merino Segura la solución de diversos problemas locales, especialmente los que se refieren al alumbrado público pavimentación, agua potable, etc.

CURSO SOBRE DERECHO INDUSTRIAL DICTARA EL SR. EDUARDO SFEIR

El señor Eduardo Sfeir, dictará un curso sobre Derecho Industrial en la Escuela de Otoño de la Universidad de Chile.

El señor Sfeir, es un joven abogado, alumno distinguido de la Escuela de Leyes de la U. de Chile y desempeña la Ayudantía del Profesor de Derecho Civil, don Guillermo Correa F., como igualmente Ayudante del Seminario de Derecho Industrial, con el profesor don Antonio Zulueta.

El curso que dictará el señor Sfeir es de fundamental importancia para los empleados de las instituciones semifiscales.

DESPACHO DE SU LEY PIDEN SOBREVIVIENTES DE GUERRA DE 1891

Los oficiales sobrevivientes de la campaña de 1891, enviaron al senador don Miguel Cruchaga Tocornal una nota en la cual le solicitan su cooperación para el pronto despacho de la ley que dará pensión a los combatientes de la Guerra Civil de Chile que se encuentra pendiente en el Ministerio de Hacienda, y que sea incluido en la próxima convocatoria del Congreso.

Firman la nota los señores: R. Lavín R., A. Paulsen, A. Bustamante C., J. S. Garland, Francisco Zañartu, J. Abelardo Aguirre C., V. M. Zañartu, R. López M. y Raimundo Valdés Riesco.

LA NACION — AÑO XXXII — N.o 11,077

Empresa Periodística "LA NACION", fundada el 14 de enero de 1917. AGUSTINAS 1269 — TELEFONO 82222 — Casilla 81-D.
Presidente del Consejo y Director: RAMON CORTEZ PONCE; Gerente: ANTONIO FERREIRA MEDINA; Consejeros: CARLOS VASSALLO ROJAS, BOLIVAR APARICIO T. EILERT HERUD M. y JOSE RAMSAY.— Jefe de Redacción: DOMINGO ARTURO GARFIAS; Jefe de Informaciones: WARINO ESPINOSA C.; Jefe de Propaganda: CARLOS ALZOLA G.
Representantes para EE. UU. y Canadá: THE N. DE FILIPPES Co. 551 FIFTH AVENUE — New York. 17 N. Y.
Servicio Noticioso Extranjero: UNITED PRESS ASSOCIATION. — Servicio Fotográfico Extranjero: ACME. — Agentes y corresponsales en todas las ciudades y pueblos de Chile.
SUSCRIPCIONES: Un año, $ 648; seis meses, $ 328; tres meses, $ 168. Valor del ejemplar del día: $ 2.—; atrasado: $ 4.—

Santiago de Chile, sábado 3 de abril de 1948

EL PRESIDENTE VISITA ÑUBLE

El viaje del Presidente de la República a la provincia de Ñuble tiene una especial significación.

Recientemente, el Primer Mandatario se trasladó a las bases de "Arturo Prat" y "Bernardo O'Higgins", situadas en el territorio antártico chileno. Ahora se dirigirá a las ciudades natales de ambos próceres. El homenaje que en esta oportunidad se rendirá a nuestro insigne héroe naval, con motivo del primer centenario de su nacimiento, tendrá una resonancia particular, ya que el recuerdo de las glorias del pasado se entrelazará con la convicción de que Chile es un país abierto al porvenir, al progreso. El hecho de que en la defensa de nuestros derechos al extremo polar de la nación, se haya procedido de acuerdo con la tradición y el ejemplo de ambos grandes hombres, realzará aún más las ceremonias y, en el fondo, constituirá el más valioso de los homenajes.

Chillán y el resto de la provincia, por otra parte, ansían la visita del Presidente de la República. Los destinos del país son presididos por el Jefe del Estado, y una cosa es tomar contacto con la vida nacional a través de informes indirectos, y otra muy distinta, el conocimiento personal e inmediato. Los problemas en apariencia descarnados y fríos, se observan bajo un prisma humano, en que prevalecen la comprensión y el afán sentido de resolverlos. También estas visitas representan una magnífica ocasión para comprobar la forma como se aplican las instrucciones emanadas de la primera autoridad de la República. De esta manera, la fidelidad en el conocimiento de las proporciones reales de los problemas, la captación humana de sus características y la activación del celo funcionario coinciden en favorecer la desaparición de los contratiempos que obstaculizan el desenvolvimiento normal y progresista de las actividades.

Se explica que O'Higgins y Prat hayan visto la luz en la provincia de Ñuble. Sus actuales habitantes han dado muestras de una firmeza de voluntad y de un ánimo refractario a los embates de las contrariedades, al borrar de sus ciudades y campos las ruinas provocadas por el terrible terremoto de 1939. No satisfechos con el esfuerzo realizado, quieren ir todavía más adelante, por lo cual precisan la presencia del Presidente de la República, para exponerle sus aspiraciones y proyectos.

El Jefe del Estado comprobará la gran obra efectuada por la Corporación de Reconstrucción y Auxilio. Recogerá un informe personal de la necesidad de que este organismo prosiga su eficiente y positiva labor, por lo menos durante un lapso de diez años. Pero no se trata de prolongar, meramente, la existencia de la institución, sino de suministrarle las energías económicas necesarias, financiándola debidamente, para que así pueda hacer la vida activa que todos esperan.

Chillán y las demás ciudades y pueblos de Ñuble recibirán, pues, con alborozo al Primer Magistrado. Al acudir al llamado de los progresistas hijos de la zona, el Presidente demuestra su constante preocupación por el adelanto de las provincias. Es una preocupación que siempre se ha resuelto en obras positivas y en una fructífera colaboración del poder central con la iniciativa de los particulares.

CAPITALES PARA LA INDUSTRIA PETROLIFERA

Chile es uno de los pocos países del mundo que, precaviéndose de las dificultades que otras naciones habían tenido que afrontar como consecuencia del descubrimiento de petróleo dentro de sus territorios, han dictado y mantienen en plena vigencia una ley que reserva para el Estado la exploración, explotación y refinación de este combustible, sea cual fuere el lugar en que, dentro de las fronteras nacionales, estos yacimientos sean ubicados.

Esta ley, que es anterior en varios lustros a la constatación de la existencia de petróleo en el territorio chileno, no fué dictada con miras socializantes; tuvo exclusivamente en vista la necesidad de mantener en manos nacionales y explotar para provecho de todos los habitantes, estas posibles riquezas. Se evitaba, también, con este procedimiento, hacer al país teatro de las luchas, tradicionalmente enconadas y hasta cruentas, entabladas entre grandes empresas mundiales que rivalizaban por obtener cada una para sí las nuevas fuentes de producción.

Fué, pues, una ley previsora, que ha contado con la adhesión invariable de la gran mayoría de la opinión, que siempre se ha opuesto de modo terminante a cualquier intento de modificarla.

Hoy, después de decenas de años de exploraciones que han significado inversiones enormes de capital del Estado, es posible asegurar que en una vasta región del país existe petróleo comercialmente explotable.

Pero, para llegar al aprovechamiento del precioso combustible, son necesarios capitales de los que, por el momento, el país no dispone ya que en su mayor parte, deben estar constituídos en moneda extranjera, destinada a la adquisición de equipos que no se fabrican por la industria nacional.

Chile es tributario del exterior en materia de combustibles líquidos, en cantidades muy importantes, como lo demuestran los valores de la importación siguientes:

	1945	1946	1947
	(En pesos de 6 peniques)		
Gasolina a granel	12.773.000	21.700.000	32.499.000
Petróleo crudo	38.308.000	53.324.000	63.451.000
Fuel Oil para caminos .	5.384.000	1.609.000	1.875.000
Petróleo Diessel	7.262.000	7.162.000	14.612.000
TOTALES	63.727.000	83.795.000	112.437.000

El consumo correspondiente a 1947 puede estimarse, en la actualidad, casi como normal, aunque, de seguro, las necesidades aumentarán a medida que progresa la industrialización nacional. Es verdad que, pese a que explotemos el petróleo de Manantiales, no será posible o conveniente producir algunos de los tipos de actual consumo, y deberemos, por lo tanto, seguir importando siempre una parte.

Pero, el grueso de la importación disminuirá, ahorrándose una cantidad de divisas equivalente a unos 100 millones de pesos de 6 peniques anuales, es decir, a la equivalencia de 4.85 pesos oro chileno por dólar, unos 20 ó 21 millones de dólares por año.

Esta economía es más que suficiente para servir, aún a intereses muy generosos y con elevadas amortizaciones, cualquier empréstito que se nos hiciera para poner en marcha la explotación petrolífera.

Los Estados Unidos necesitan que América Latina produzca más petróleo; así lo ha manifestado oficialmente el Departamento de Estado de la Casa Blanca y, en forma muy especial, el Secretario de Defensa de Norte América, quien, teniendo presente las necesidades estratégicas no sólo de su país, sino que del Continente, solicita este incremento de la producción de un artículo tan vital como son los combustibles líquidos.

Se ha querido ver una oposición entre la política de fomento de la libre empresa económica que propician ciertos sectores norteamericanos, y la ley chilena de reserva del petróleo para el Estado, achacándose a ello la falta de interés que, aparentemente, muestran en Estados Unidos por facilitar a Chile los capitales indispensables para este objetivo.

No es creíble que exista tal oposición y, por lo tanto, es seguro que, a muy corto plazo, tendrán éxito las gestiones que realizan el Gobierno de Chile y la Corporación de Fomento para obtener los 50 ó 60 millones de dólares que deberían emplearse en el establecimiento de la industria petrolífera en Chile.

Debe esperarse con confianza este aporte de capitales, que tanto como favorece a nuestro país, significa un mayor aporte a la seguridad, el bienestar y la defensa colectiva de las tres Américas.

Posesiones coloniales en América

Bajo el pseudónimo de "Justus" no ha podido ocultar su nacionalidad británica un caballero que hace dos días ha querido honrar con un comentario... rectificador, mi artículo del lunes último. Me imagino aún que el mencionado señor Justus compuso su escrito en inglés, y confió su versión castellana a un traductor poco perito, el que no sabía que "James I" y "James VI" son en español "Jacobo I" y "Jacobo VI", ni que la frase "cuya aplicación práctica resultó en tanta sangre", de construcción típicamente inglesa, en nuestro idioma es un inexcusable barbarismo, etc. Interesa subrayar la nacionalidad británica del polemista, porque sólo ella explica ciertas doctrinas suyas sobre perpetuación del coloniaje, doctrinas que en la pluma de cualquier chileno o americano serían inconcebibles e imperdonables.

Además, yo he escrito en estas mismas columnas numerosos y calurosos elogios de Gran Bretaña y de sus instituciones, de ninguno de los cuales me arrepiento, lo que le explicará a "Justus" que acuda sin gran entusiasmo a la polémica a que me invita. Pero ¡qué diablos! "No todo es santo en la vida de los Santos", reza un aforismo de los teólogos; de igual manera, no todo es ejemplar ni loable en la historia y política de las naciones, conducidas a menudo por manos muy pecadoras. Si admiro el optimismo patriótico del señor "Justus" al procurar cohonestar todo cuanto ha hecho su nación en el curso de los siglos, admita él también que desde otro punto de vista, no participe yo de su incondicional entusiasmo. Y al grano.

La tesis fundamental de mi artículo del 29 de marzo era la improcedencia de los plebiscitos propuestos por el "Daily Herald" del 6 de ese mismo mes, para determinar la soberanía de ciertos territorios americanos. Niega Justus que tal diario inglés en tal día haya sostenido tal cosa. Bien, yo supuse que el corresponsal de la agencia británica Reuter, que desde Londres transmitió la información (ver "El Mercurio" del 7 de aquel mes), no mentía, y lo seguiré creyendo pues un desmentido antojadizo no es una demostración que, por lo demás, en la especie sería muy fácil. Pero éste es un mero detalle. Lo importante es que Justus concuerda conmigo en que no proceden los plebiscitos, para demostrar lo cual, en contra del "Daily Herald", escribí yo mi artículo. ¿Para qué y por qué escribió entonces el suyo mi contradictor? ¡Ah! es que a él no le ha agradado se insinúe la conveniencia de la desaparición del coloniaje en América. Y la doctrina de la "integración territorial" en que yo fundaba tal postulación ha querido identificarla con la "geopolítica de Alfredo Rosenberg". No estará demás que Justus sepa que no fué el célebre filósofo del nacismo el autor del sistema de la geopolítica, como él parece creerlo. ¡No, fué un inglés, Sir Halford Mackinder, fallecido el año pasado, a los 86 años! (Otro inglés, Houston Stewart Chamberlain, fué, también uno de los autores de la teoría del racismo ario.) Había tenido como precursores al alemán Friedrich Ratzel, y al sueco Rudolf Kjellen, autor éste del término "geopolítica", y tuvo por su más célebre discípulo al colaborador de Hitler, Karl Haushofer, que fué quien dió celebridad a la doctrina, y la colocó prácticamente al servicio del nacismo. Bien, pero identificar con la geopolítica nacificada el derecho que hacemos valer los americanos a la independencia total de nuestro continente, o cualquier otro empeño análogo de "integración territorial", es una orgía de imaginación o un abuso de dialéctica que no sé cómo calificar. Querría decir, entonces, que cuando Víctor Manuel se apoderaba de Roma en 1870, precisamente con un fin de "integración territorial", hacía geopolítica; y que también la hacían, cuando, con propósitos análogos, Richelieu se tomaba La Rochela en 1628, Carlos VII expulsaba a los ingleses de Burdeos en 1453, o el Marqués de Medina Sidonia quitaba a los moros Gibraltar, en 1462. Y la lista podría seguir interminable. Pero he mencionado otra vez a Gibraltar, cuya "restitución" a España ha alterado no poco a Justus. Yo no he pretendido que se desconozca el valor de los desgraciados tratados mediante los cuales España abandonó Gibraltar. Simplemente he afirmado que, en virtud de razones superiores —ésas de "integración territorial" precisamente—, algún día deberá ser restituída a España sin señalar el procedimiento que haya de emplearse. Por algo los españoles jamás se han conformado con tal situación, y el gran Ganivet llamaba al peñón una "espina en el corazón". Los ingleses han estado en posesión efectiva de Gibraltar desde 1704, ésto es, por doscientos cuarenta y cuatro años. Pero los Gobiernos ibéricos —moros o cristianos— lo han estado por cuatro o cinco veces ese tiempo. ¿Cómo se atreve a decir entonces Justus que "ha estado más tiempo en poder de los británicos que de los españoles"?

Pretende Justus que, en virtud de la "caducidad" de los derechos anteriores, la soberanía inglesa —o francesa y holandesa— sobre ciertos territorios americanos, se ha tornado inamovible por los siglos de los siglos (salvo que los amos graciosamente se dignen abandonarlos), y que la doctrina contraria, de la no caducidad de aquellos primitivos derechos —que él declara nazi— llevaría a la conclusión absurda de que si España se tornara nuevamente poderosa y agresiva, y reclamara sus antiguas colonias americanas, deberían serle devueltas, como quiera que, por hipótesis, los anteriores derechos españoles no habrían "caducado". ¡No, señor Justus! Nuestro actual derecho de pueblos independientes no dimana, como usted lo imagina, de que en un siglo y algo más hayan "caducado" los derechos españoles, no. Hace un siglo nuestros títulos eran igualmente indestructibles, como que se fundaban, y se fundan, en el derecho de los pueblos a disponer de sí mismos y a su autobierno.

Incurriendo en la vulgaridad comunista de denunciar como nazi todo lo que desagrada, Justus me supone discípulo de Rosenberg, y me atribuye el negar la existencia del Imperio Británico y devolver "de una plumada Gibraltar a España". Si yo quisiera emplear esa retórica barata, también podría decir que Justus desconoce la independencia de América, repudia la doctrina Monroe y defiende al imperialismo europeo sobre los demás continentes. Nada de eso diré.

Todavía dos palabras. Es verdad que desde 1603 Escocia e Inglaterra reconocen a una misma dinastía; pero también lo es hasta que 1707 la primera de las nombradas conservó su autonomía, y su Parlamento propio, y que la incorporación total a Inglaterra fué impopular, y no se habría verificado de haber sido posible un plebiscito previo. Comprendo muy bien que, para Justus, sea mejor "olvidar" lo de Irlanda. Pero, como ahí están los documentos y los anales, indestructibles, ello debería infundir cierta modestia o circunspección a los que asumen la tarea de justificar toda la historia y toda la política de Inglaterra.

Volviendo a su teoría de la intangibilidad de las colonias francesas, holandesas y británicas de América, puedo recordarle a Justus que pronto será tratado el asunto en la Conferencia de Bogotá. Y entonces sabrá lo que los americanos de los diversos países piensan al respecto.

VERAX

EN EL ALMACEN

—Véndame café.

—Vaya a la otra sección, señor. Lo que aquí no se vende son velas

Máximo Severo

La figura del día

General Marshall, delegado de Estados Unidos en la Conferencia Panamericana de Bogotá.

En el centenario de Arturo Prat

Hoy hace exactamente 100 años que en un pueblecito del sur, Ninhue, departamento de Itata, nació Arturo Prat Chacón, el héroe que nos ha legado un ejemplo de conducta digno de vivir perennemente en el pecho de cada chileno.

No vamos a repetir aquí su gloriosa historia. Nos la enseñan cuando niños y la guardamos para siempre. Lo que sí deseamos es destacar una feliz iniciativa de la Editorial Rapa Nui, destinada a mantener en todos nuestros hogares, de manera novedosa, el recuerdo del comandante de la "Esmeralda" inmortal. Se trata de una biografía del héroe, que Rapa Nui entrega al público en estos momentos. No es una biografía a la manera acostumbrada. No se trata de una obra literaria, sino de un recuerdo del héroe, que va directamente a los niños, a la gente humilde, a todos aquellos que no pueden estudiar detenidamente, en extensos libros, la noble vida de nuestros próceres.

Rapa Nui publica la vida de Prat en una "auca", es decir, una "aleluya" a la usanza colonial. Esto no se había hecho jamás en Chile. Sin embargo, en España, en Cataluña, estas "aleluyas" tienen un prestigio popular incalculable. A través de ellas, la historia del país se hace fácil, agradable, y se graba con fuerza en la memoria.

Vamos a explicar brevemente qué son estas "aucas" o "aleluyas". En una sola hoja, de buen tamaño, que se puede poner en un marco, aparecen 48 cuadritos cada uno de ellos con su correspondiente lectura. En estos grabados se cuenta una historia completa.

Así, pues, la vida del héroe de Iquique, desde su nacimiento hasta su muerte es recordada en estas aleluyas a que nos referimos. Los dibujos son inmejorables, y se deben al talentoso artista Enrich D'Oc, una verdadera revelación para el público chileno. Para cada grabado, el artista se ha documentado prolijamente, de manera que no hay un solo detalle que no tenga realidad histórica.

Estas páginas deben ser acogidas con entusiasmo por todos los que realmente se interesan por la divulgación del conocimiento de nuestra historia. Los maestros deben darles un lugar preferente en sus escuelas y colegios; los padres de familia han de adquirirlas para sus hijos. No debemos olvidar que todos los países que merecen auténticamente el calificativo de grandes han llegado a su grandeza guardando las enseñanzas nobilísimas de sus prohombres. Arturo Prat les señaló a los chilenos una lealtad para con la patria que nadie puede desoír. Pertenece a un rango de héroes que son el fundamento espiritual de nuestra rectitud, nuestra honradez, nuestro destino histórico.

Creemos sinceramente que la Editorial Rapa Nui, al repartir por todo Chile, de la manera que ya hemos explicado, la evocación de Arturo Prat, realiza una obra significativa, tanto en el terreno educativo como en el plano patriótico.

Que en todas las escuelas, en todos los hogares humildes, en todas las casas de pueblos y aldeas, podamos ver —decorando un rincón familiar— esta aleluya a Arturo Prat. Esto es, ciertamente, lo que se pretende. Y es, por cierto, una faena digna de una alabanza sin reservas.

JUAN CAMERON.

Notas del día

PUBLICIDAD PERNICIOSA

Las informaciones que se han publicado en algunos diarios sobre una supuesta alza en los precios de la bencina, desmentidas enfáticamente por el Ministro de Economía y Comercio, tuvieron la desgraciada virtud de preocupar a los consumidores y de reduplicar el trabajo de las bombas bencineras, que soportaron unas largas colas de asustados automovilistas.

Estas informaciones sobre supuestas alzas, que se publican con llamativos títulos —en tiempo de futuro—, están produciendo un alza efectiva, no en la bencina, porque el Ministerio de Economía no lo permite, pero sí en los huevos, la carne, el pan y la leche. Los expendedores de estos artículos son muy sensibles a la noticia periodística y cada vez que un diario asegura, "subirá tal cosa..." esa cosa inmediatamente asciende su precio, y los comerciantes dicen con toda inocencia: ¿no ve que salió hasta en los diarios?

Se trata, como se vé, de una publicidad costosa... para los consumidores.

OTRA BOMBA RACISTA

Los misteriosos agentes racistas que lanzaron una bomba en febrero contra el edificio del Círculo Israelita, perfectamente conscientes de su impunidad, han lanzado otro explosivo en otro local judío. Naturalmente no se les vió ni la sombra, y los hechos quedarán impunes.

Aunque hasta la fecha, tales atentados no cuestan vidas humanas, la impunidad en que los dinamiteros antijudíos actúan, marca un peligroso rumbo hacia el atentado personal.

Es penoso que en un país que se enorgullece de sus libertades e igualdad para toda clase de razas, religiones y castas, se estén produciendo hechos semejantes. La rivalidad árabe-israelita, que ensangrienta Palestina, no ha podido alcanzar a Chile, donde las colonias de estas nacionalidades no están infiltradas del virus político, como en Tierra Santa, sino que integradas por pacíficos comerciantes, industriales y profesionales.

Los hechores hay que buscarlos entre los grupos fascistas, todavía impregnados del salvaje "racismo" del señor Hitler. Es la misma mentalidad de los salvajitos que vendían diarios a puñetazos en el centro de la ciudad, que mataban obreros, que violaban obras de arte en las plazas públicas o las embadurnaban con alquitrán.

Y esto no puede seguir produciéndose en una República democrática, donde por la ley y la costumbre, toda raza, todo credo y doctrina son respetables y garantidos por los estatutos políticos del país, mientras sean obedientes a la organización republicana.— X.

Sobre los reestrenos de películas

Con cierta insistencia, y aún en este mismo diario, han aparecido publicaciones acerca de los reestrenos de películas. La frecuencia de reestrenos, en primer lugar, no es el resultado de una política expresamente planeada, sino que un aprovechamiento de material que fué importado con anterioridad para afrontar un desarrollo mucho mayor del comercio cinematográfico; pero que, producida la escasez de material por las razones de todos conocidas, ha venido a suplir necesidades eventuales. Pero, también, se arguye que los empresarios están aprovechando estos reestrenos para mantener sus precios habituales, lo que a juicio de quienes desconocen el complejo rodaje de este comercio, constituiría un pingüe negocio.

La casi totalidad de estos comentarios acusa un desconocimiento del verdadero carácter del problema. Desde luego, hay un hecho que es necesario dejar en claro, y este hecho es que para el empresario —para el teatro que exhibe la película— el espectáculo a base de un reestreno le cuesta lo mismo que a base de una película no exhibida anteriormente en el país, y, por lo mismo, al ofrecer su mercadería al público, debe cobrar a éste los mismos precios.

En el comercio cinematográfico hay múltiples factores que se entrelazan; pero, al mismo tiempo, con responsabilidades y obligaciones muy independientes. El desconocimiento de estas complejidades es natural que contribuya a muchos errores. Desde luego, hay tres de estos factores que son importantes y absolutamente separados: productores, importadores o distribuidores, y exhibidores o empresarios. En algunos casos, los dos primeros pueden formar una entidad; pero, en todo caso, el último es siempre un rodaje absolutamente separado. Naturalmente que éstos, los empresarios, o sea, los teatros mismos, son los únicos que sacan la cara ante el público, y es sobre ellos sobre quienes recae —por eso mismo— el comentario de la opinión.

Existe la creencia muy divulgada de que los reestrenos constituyen un negocio excepcional para los empresarios, o sea, que obtienen utilidades extras, y por este grave error se piensa que el hecho de cobrar iguales precios a los que asisten a estos espectáculos constituye un abuso.

Sin embargo, para los empresarios, el costo de explotación del negocio y el costo del arrendamiento de las películas es el mismo, y de ninguna manera inferior. Desde luego, los gastos generales de los teatros son los mismos; luz, energía, arriendo de los locales, propaganda, aseo, salarios de los operadores y de personal, en fin, todo cuanto se relaciona con la exhibición y atención del público, no varía. Estos gastos generales de las empresas están calculados sobre bases anuales, como en cualquier negocio, y con previsión de todas las contingencias.

Pero en cuanto a la película

misma, ésta tampoco re
más barata en ningún
De los miles y miles de
culas que se han produ
se producen, son muy p
acaso menos del uno por
to, las que pueden reestr
se. Se trata en estos caso
producciones excepcional
las cuales una consagrac
muchas veces mundial, h
ñalado como obras de t
permanente y capaces
afrontar nuevamente al
blico.

Ahora, la vida materi
una copia cinematográfic
muy limitada y resiste a
a su explotación normal
va desde su estreno en
sala central de nuestra
dad, hasta su distribuci
todo el país. Todos saben
una cinta en las últimas
pas de su exhibición, mu
veces apenas si se puede
cer que constituya un e
táculo normal, y de m
alguna podría conseguirse
ella pudiera volver a ser
bida en los teatros llam
de estreno.

Queda sentado, pues
un reestreno debe hacerse
copias nuevas que, al e
al país, deben pagar dere
de aduana e impuestos
misma forma que lo hic
la primera vez, sin cont
costo de la copia misma
es el mismo —ahora m
más subido porque to
encarecido— que cuando
gó como estreno absoluto

Pero no es eso todo,
cuando una cinta está en
diciones de ser exhibida
vamente como reestreno
tonces han vencido tam
los derechos y "royalties"
tal modo que los dueño
estas películas en la act
dad no son siempre los
mos que cuando la pelícu
estrenó, pues los produc
en su país de origen ha
cobrado de nuevo todos
derechos como propietar
están en condiciones de
verlos a vender a quien
ran, y entonces, como la
lícula de que se trata ha
considerada como una
producción por su acepta
en la mayor parte de los
ses del globo, eso tiende
bien a encarecer que a ab
tar el costo de la cinta
el importador nacional
es, a su vez, el distribui

Pero, aun en el caso h
tético que un distribuidor
ya conseguido una pel
para reestrenarla a p
más bajo, ello en forma a
na significaría para el em
sario —para el teatro que
hibe la cinta— un m
costo, pues en ese caso
mayor ganancia sería pa
distribuidor, en este cas
dueño de la película.

Entonces queda bien en
ro que para los teatros
película antigua cuesta
que una nueva, y, por lo
to, también deben ellos co
al público que las ve el
mo precio.

Ahora falta explicar el
cho de que en la actual
hayan abundado más
reestrenos que en épocas
sadas. Ello se debe, como
mos dicho al principio de
te artículo, a circunstan
eventuales. Efectivame
son muchos los importad
que tenían estos reestre
en nuestro reducido merc
cinematográfico; pero los
presarios, teniendo a su d
posición películas nuevas
debiendo cumplir compro
sos de exhibición con
principales distribuidoras,
pecialmente americanas,
cían de ellas la base de
negocio y de sus espectá
los, postergando aquellas
ya habían sido vistas
nuestro público. Produc
la escasez de material ci
matográfico, estas cop
nuevas de películas exhi
das con anterioridad han
nido a salvar momentáne
mente una necesidad; pe
en muchos casos, en con
ciones aún más gravosas p
ra los empresarios que cua
do ellas fueron vistas p
primera vez por nuestro p
blico.

Todos estos hechos son m
que suficientes para poner
los empresarios a cubierto
toda sospecha de estar com
tiendo abusos. El comerc
cinematográfico se desenvu
ve en medio de grandes di
cultades, y los empresari
están pagando las consecu
cias de estos trastornos
muy desgraciadamente debe
afrontar, también, la incom
prensión de quienes descon
cen este complicado negoci

U. E.

LA SEMANA LITERARIA

Esta tarde, a las 15 horas, CB 106, Radio Sociedad Nacional de Minería, transmite el número 401 de La Semana Literaria, órgano del PEN Club de Chile, con el siguiente sumario: "La Estatua de Sal", de Humberto Díaz Casanueva, por Hernán del Solar, "Norte y Sur", de Salvador Reyes, por Félix Martínez B.; El Centenario de Arturo Prat por Juan Camerón; El mejor Libro del mes, fallo correspondiente a marzo; Letras inglesas: "Alive, Alive, Oh!" de Osbert Sitwell, por Ignacio Vidaurre; Informaciones.

ACTO DE LA ACCION CHILENO - ARGENTINA

El próximo lunes, a las 18.30 horas, 120.o aniversario de la Batalla de Maipú, quedará oficialmente constituída la "Acción Chileno - Argentina" con un acto público que se realizará en el Salón de Conferencias de la Universidad de Chile.

A este solemne acto patriótico han sido invitadas las autoridades civiles y militares, el Cuerpo Diplomático, gremios de empleados y obreros y los estudiantes en general.

El presidente de la "Acción Chileno - Argentina" señor Conrado Ríos Gallardo, hablará sobre las altas finalidades de esta organización. Hará también uso de la palabra el Agregado Militar de Argentina y un representante del Ejército chileno. Después de una alocución del señor Javier Lira, cerrará el acto el presidente de la Federación de Estudiantes de Chile señor Andrés Pellú.

Este acto será transmitido por una cadena radial argentina y otra chilena, compuesta por las emisoras "Nuevo Mundo", "Cervantes" y "Minería".

Posteriormente, con la colaboración de los boy scouts, se efectuará una ceremonia frente a las estatuas de O'Higgins y San Martín, donde serán encendidas sendas piras con una antorcha simbólica, que será traída por atletas desde los campos de batalla de Maipú. Frente a la estatua de O'Higgins hará uso de la palabra el señor Armando Rodríguez Quezada.

BIBLIOGRAFIA

REVISTA "ECONOMIA Y FINANZAS"

Ha aparecido el número 1[illegible] de esta revista de estudios económicos, correspondiente al me[s] de marzo.

El temario es de especial interés, ya que en ella se estudian y analizan los problemas que más se relacionan con las finanzas estatales y particulares, tanto nacionales como del exterior.

Destacamos los siguientes trabajos del sumario de esta edición:

"El Sistema de Almacenes Generales de Depósitos, Crédito, Warrants y la Agricultura", por don Eduardo Uribe; "Rendimiento de los Impuestos", por don Juan Stohwing Vega; "El acuerdo financiero anglo-americano sobre las Zonas de Ocupación de Alemania", por don Roberto Mac Kay, etc.

LAS DIFICULTADES SOCIALISTAS SERIAN RESUELTAS EN CONGRESO EXTRAORDINARIO

Grave crisis del Comité Central es analizada por la Brigada Parlamentaria

Existiría el propósito de pedir Convocatoria

El Partido Socialista continúa viviendo un período de crisis debido a las divergencias internas que han culminado con la formación dentro del Comité Central de dos corrientes cuya reconciliación se torna cada vez más difícil.

Las nuevas dificultades han surgido a raíz de graves desacuerdos de orden electoral.

REUNION DE LA BRIGADA PARLAMENTARIA

En las últimas horas de ayer se reunió en una sala del Senado la Brigada Parlamentaria socialista presidida por su Jefe don Astolfo Tapia. Concurrieron los senadores Salvador Allende y Carlos Alberto Martínez y los diputados Juan Bautista Rossetti, Ramiro Sepúlveda, Luis Gonzáles Olivares y Astenio Mesa.

La reunión tuvo por objeto analizar la posición de los parlamentarios socialistas frente a los proyectos que enviará el Ejecutivo con la Convocatoria Extraordinaria del Congreso Nacional para el 15 del presente, y también conocer las últimas incidencias producidas en el seno del Comité Central del Partido.

Sobre ambos asuntos dió cuenta el Jefe de la Brigada y delegado de los parlamentarios ante el Comité Central diputado Astolfo Tapia.

También informó el señor Tapia sobre la conversación sostenida hace algunos días por los Jefes de Partidos con S. E.

NUEVA REUNION HABRA EL MARTES

Como no se adoptó resolución alguna, los parlamentarios volverán a reunirse el martes próximo a las 16 horas.

En esta reunión se tomarán acuerdos precisos tendientes a buscar la solución de las dificultades existentes en la Directiva.

VUELVE LA IDEA DE CONGRESO EXTRAORDINARIO

En cuanto a lo que ocurre en el Comité Central, supimos que lo resuelto en el último Pleno Nacional está experimentando los efectos que algunos de los asistentes a dicho Pleno denunciaron como contrario a la realidad política nacional.

Dentro del Comité Central ha estallado una especie de rebelión siendo posible la Convocatoria a un Congreso Extraordinario para determinar una más exacta posición del Partido.

Entre los parlamentarios existiría el deseo de pedir al Comité Central esta Convocatoria, a fin de que su acción en el Congreso Nacional, esté de acuerdo con el momento político que vive el país, en lo nacional e internacional, pues en estas materias se ha visto que los acuerdos del Congreso de Concepción se han quedado a la zaga de los acontecimientos, y por lo tanto resultan inoperantes.

APROBARON MEDIDAS DEL "CEN" RESPECTO DE LOS REGIDORES

En la última reunión de la Asamblea Radical "Armando Quezada Acharán", de la Segunda Comuna, se debatió ampliamente el acuerdo tomado por el Consejo Ejecutivo Nacional del partido, negando autorización a algunos regidores radicales para presentarse como precandidatos a parlamentarios en la próxima elección interna del partido.

Después de un amplio debate, se tomó el siguiente acuerdo, aprobando la resolución del CEN.

"Considerando:

1.o— Que al Consejo Ejecutivo Nacional corresponde, por mandato de la Convención Nacional, la dirección de la política superior del partido.

2.o— Que en ejercicio de esas atribuciones y considerando inconveniente para los intereses generales del radicalismo, la presentación de las precandidaturas a diputados de algunos regidores en diversas agrupaciones, el CEN ha dispuesto no dar curso a las expresadas precandidaturas.

3.o— Que el CEN ha basado el acuerdo respectivo especialmente en las disposiciones de la letra H del artículo 21 del Estatuto, que legisla sobre las situaciones que hagan perder su calidad de tales a los regidores.

4.o— Que en los actuales momentos, es deber ineludible de todo radical aportar su decidido concurso en pro de la más absoluta disciplina interna y

5.o— Que la defensa de algunos de los regidores alcanzados por este acuerdo de la directiva máxima ha sido y esta siendo utilizada por la campaña de prensa antidemocrática con que se pretende desprestigiar al Partido Radical.

La Asamblea Radical de la Segunda Comuna, Armando Quezada Acharán, acuerda: **Declarar que la medida preelectoral en referencia, es justa en sus fundamentos reglamentarios y eficaz en sus proyecciones políticas".**

"EL DEBER DE LOS RADICALES ES FACILITAR LA LABOR DEL CEN"

DIJO VENTURA ANRIQUE EN LA ASAMBLEA RADICAL DE ÑUÑOA.— APOYO AL PACTO ELECTORAL.

El miércoles último celebró sesión ordinaria la Asamblea Radical de Ñuñoa, presidida por el titular señor Raúl Cabezas, con asistencia de los miembros del Consejo Ejecutivo Provincial del Partido Radical y, como es de ordinaria ocurrencia, con una numerosa asistencia de asambleistas.

Entre los interesantes temas tratados figuraron el que se relaciona con la situación que se les ha planteado a los miembros del Centro de Propaganda de la Asamblea de Los Quillayes y el asunto relacionado con la posición política de la Asamblea Radical de Ñuñoa frente al posible pacto del Partido Radical con el Liberal y Democrático.

Frente al primer asunto la Asamblea acordó un amplio voto de solidaridad y de defensa a los correligionarios de la Asamblea nombrada, ante los ataques y maniobras de que están siendo objeto por parte de un partido político de extracción marxista. Se acordó transcribir este acuerdo a la Asamblea interesada y a los organismos superiores del Partido.

Puesto en tabla el tema relacionado con la posición que debe adoptar la Asamblea ante el probable pacto llamado corrientemente "LIDER", se originó un interesante debate entre los asambleistas. Desde un principio se manifestaron dos actitudes: una sostenida por el regidor don Ventura Anrique y otra sostenida por el señor Manuel Martínez.

El señor Ventura Anrique expresó que un acuerdo de la Asamblea tendiente a aprobar o rechazar por parte de las mismas gestiones realizadas por el CEN y encaminadas a una probable alianza con los Partidos Liberal y Democrático, debía ser considerada, en las actuales circunstancias, fuera de lugar, por carecer la Asamblea de los antecedentes políticos necesarios y porque el deber de los radicales, en los momentos políticos que vive el país, es por sobre todas las cosas el de facilitar la gestión política de la directiva máxima, pues con ello también se contribuye a aclarar el ambiente político que rodea la gestión gubernativa del Primer Mandatario de la Nación.

El señor Martínez sostuvo la tésis de que la gestión de alianzas con partidos políticos de ideas distintas a las del Partido Radical era inaceptable y contraria a las disposiciones del Estatuto.

Puestas en votación ambas actitudes, la del señor Anrique triunfó por abrumadora mayoría.

VISITA DE LOS VOCALES DEL CEP

Después de saludarlos y dar la bienvenida a los vocales del Cep, contestó el presidente, don Julio Carrasco, agradeciendo las salutaciones y expresando que la visita en cuestión se hacía para cumplir la disposición del Estatuto que ordena que los miembros del CEP, deben visitar las Asambleas para imponerse de la forma cómo trabajan. Felicitó a la Asamblea por la forma de desarrollar sus actividades políticas.

PARTIDO CONSERVADOR ES LA LLAVE EN EL "PUZZLE" ELECTORAL DE CAUTIN

Agrarios y liberales buscan apoyo de los conservadores para sus candidatos

DECLARACION DE WALKER

En el "puzzle" electoral de la elección complementaria de diputado por Cautín, para llenar la vacante dejada por el fallecimiento de don Juan Bautista Chesta, el Partido Conservador, es la colectividad llave, pues, el candidato que apoyen los conservadores será el diputado electo de la 21.a Agrupación.

Agrario-laborista y liberales buscan el apoyo conservador ya que serán esas colectividades las que presenten candidatos a la jornada del 9 de mayo próximo.

AGRARIOS DESIGNARAN CANDIDATO

La Junta Ejecutiva del Partido Agrario-Laborista designó anoche la siguiente comisión para que, de acuerdo con la Junta Provincial de Cautín designe el candidato a diputado: General en Retiro, don Arturo Oyarzún Larca, Alberto del Pedregal, Bernardo Hargoss y Alejandro Halle.

Esta comisión partirá por el Flecha de hoy, y mañana, a las 10 horas, se reunirá en Temuco con la Junta Provincial de Cautín, para dar cima a su cometido.

PRESIDENTES DEL FIAS

A fin de estudiar el panorama electoral del país, los jefes de los partidos que forman la combinación llamada Fras, se reunirán el jueves próximo, a las 19 horas.

La reunión se efectuará en el local del Partido Agrario.

WALKER DESMIENTE

Los diarios de la tarde dieron cuenta de que los jefes liberal y conservador, señores Gustavo Rivera, y Horacio Walker, respectivamente, habían celebrado una larga entrevista, en la cual el señor Rivera habría solicitado el apoyo conservador para el candidato que designen los liberales.

LA NACION, conversó anoche con el señor Walker Larraín, quien declaró que tal entrevista no había existido.

Agregó que, en realidad, había conversado de paso con el señor Rivera en el almuerzo que don Francisco Huneeus ofreció ayer en su fundo al Presidente de la República. Interrogado acerca de la posición conservadora frente a la elección de Cautín, el jefe conservador expresó que nada podía adelantar por cuanto es materia de un pronunciamiento de la Junta Ejecutiva.

Este organismo considerará este asunto en su reunión ordinaria del martes próximo.

LIBERALES DE PROVIDENCIA FELICITAN AL PRESIDENTE

Con numerosa asistencia, presidida por el diputado Rafael Vives, se reunió extraordinariamente la Asamblea Liberal de Providencia, para preocuparse de materias políticas de sumo interés. Primeramente se aceptaron las solicitudes de ingreso al partido de los señores Salvador Arteaga Zorrilla, Jorge Montaner Letelier y Raúl Bahamondes.

A continuación, y en conformidad a los estatutos, se procedió a la elección de mesa directiva, la que quedó constituida como sigue: presidente, diputado don Rafael Vives V.; vicepresidente, regidor doctor Raúl Ventura Juncá; secretario, señor Rafael Abusleme Hacle; tesorero, señorita Ema Baeza L., y directores, los señores Augusto Knudsen Larraín, Luis Alberto Baeza y general Carlos Fuentes Rabbé; delegados ante el Consejo Agrupacional fueron designados los señores Rafael Abusleme, Carlos Bennett, Hernán Baquedano, Luis Pierattini, Manuel Herrera y Diego Guzmán.

Se acordó celebrar sesión ordinaria el primer jueves de cada mes, a las 19 horas.

El diputado y presidente de la asamblea, señor Rafael Vives, en interesante y completo informe, da cuenta de las gestiones que realiza la mesa directiva del partido, y muy especialmente el presidente don Gustavo Rivera para la concertación de pactos o combinaciones políticas, cuya atinada dirección celebra, agregando que jamás la familia liberal ha estado más unida que ahora. Se refiere a continuación a la energía con que el Presidente de la República ha combatido la labor destructiva de la secta marxista internacional, evitando para Chile horas amargas como las que viven Checoeslovaquia y otras naciones del Viejo Mundo. Se propuso y se aprobó por unanimidad un voto en que se felicita al Excmo. señor González Videla por la valiente actitud que ha adoptado para la represión de las actividades antinacionales. Asimismo, se aprobó otro voto de aplauso a la labor desarrollada por el presidente del partido, don Gustavo Rivera Baeza.

CONFERENCIA SOBRE LA ANTARTIDA DARA SRA. ANA FIGUEROA

Un interesante programa ha elaborado la señora Lux Zegers de Moreno que dirige las audiciones radiales del Consejo Nacional Femenino, por los micrófonos de la Radio Corporación Chilena.

A través de esta interesante tribuna libre, desfilarán este año las más prominentes figuras de nuestro mundo político y social y se analizarán problemas de interés nacional e internacional, lo que significará un aporte muy efectivo para el radicalismo en general.

La señora Zegers de Moreno, inicia su espacio el lunes próximo, a las 1.15 horas, presentando a la señora Ana Figueroa, secretaria nacional de prensa y activa dirigente radical, quien abordará en su charla el interesante problema de la Antártida.

La conferenciante, acompañó al Excmo. señor González Videla en su jira al continente antártico, y tuvo oportunidad de captar en todo su alto valor la significación histórica de ese viaje.

La conferencia es esperada con vivo interés por las mujeres radicales. La señora Figueroa tocará de paso también la explendida organización en que se encuentran los centros femeninos de la zona sur, mediante la acción inteligente de la presidente nacional, señora Raquel García de Zamorano.

EL PARTIDO RADICAL SE PREOCUPARA DEL MEJORAMIENTO ECONOMICO DEL MAGISTERIO

Buscará los medios para aumentar las rentas actuales

Entrevista con el señor Pedro Opitz

Ayer visitaron al presidente subrogante del Partido Radical, don Pedro Opitz, la directiva del Frente Nacional de Profesores Radicales; don Oscar Bustos, Director General de Educación Primaria, y la mayoría de los Inspectores Provinciales que asisten a la asamblea que se verifica en esta capital y que pertenecen a diversos organismos internos del partido a lo largo de todo el país.

El senador Opitz departió extensamente con los profesores radicales y los felicitó calurosamente por su decidida y leal cooperación a S. E. el Presidente de la República, y les informó sobre la preocupación del partido en todos los problemas que afectan a la educación pública.

La comisión solicitó oficialmente, el apoyo del Partido Radical al proyecto económico que vendrá a solucionar, en parte, la difícil situación económica del profesorado del país, en sus diversas secciones.

El presidente del radicalismo les prometió el apoyo de los parlamentarios de la colectividad, recordando que el Partido Radical se ha preocupado siempre, preferentemente de la educación pública, y ha contribuído al mejoramiento económico del profesorado, sin hacer demagogia ni ostentaciones. Agregó que en el pacto con los liberales y democráticos, que se estudia, se consulta la ayuda efectiva e inmediata a la educación pública.

Finalmente, les expresó que el partido se haría un deber en buscar los recursos para presentar un proyecto para el mejor financiamiento de la Sociedad Constructora de Establecimientos Educacionales.

CORO DE LA ESCUELA MODERNA DE MUSICA

La Escuela Moderna de Música se complace en anunciar a sus miembros que los ensayos del Coro comienzan el martes 6 de abril, a la hora y en el local de costumbre. Se encarece la asistencia.

Las inscripciones para nuevos componentes están abiertas y los que deseen ingresar pueden pasar por la Secretaría de la Escuela, Vidaurre 1438, teléfono 65740, de 9 a 12½ y de 14 a 20 horas.

APROVECHE LOS PRECIOS
DEL CALZADO QUE VENDE EL
MERCADO PRESIDENTE RIOS
MARCOLETA 250
NOTA.—Haga sus compras temprano para evitar aglomeraciones de última hora.

PARTIDO DEMOCRATICO DE CHILE

AGRUPACION DEPARTAMENTAL DE SANTIAGO

Se pone en conocimiento de los correligionarios de la Comuna de Santiago, que mañana se efectuará la votación para elegir el Directorio de la Agrupación de Santiago, y los convencionales que nos representarán en la próxima Convención.

El acto se efectuará en nuestro local social, calle Rosas 1260, desde las 8.30 horas hasta las 17 horas.

Las mesas receptoras de sufragios estarán compuestas como sigue:

1.a Mesa.— Presidente, señor Angel Leiva Pizarro; secretario, señor Guillermo Vergara, y vocal, señor Daniel Salazar Meza.

2.a Mesa. — Presidente, señor Néstor Cárdenas S.; secretario, señor Juan Durán P., y vocal, señor Francisco J. Soto.

3.a Mesa.— Presidente, señor Gilberto Avilés; secretario, señor Fernando Olivares, y vocal, señor Vicente Brito.

4.a Mesa.— Presidente señor Agustín Maragaño; secretario, señor Francisco Figueroa T., y vocal, señor Eleodoro Luco.

5.a Mesa.— Presidente señor Demófilo Jofré; secretario, señor Rogelio Maturana, y vocal, señor Luis Salazar Soto.

6.a Mesa.— Presidente, señor Miguel Pardo; secretario, señor Humberto Martínez Q., y vocal, señor Germán Vilches Poblete.

7.a Mesa.— Presidente, señor José Domingo Meza; secretario, señor Belisario Quintanilla P., y vocal, señor Alberto Díaz.

8.a Mesa.— Presidente, señor Juan Bautista Cid; secretario, señor Luciano Reyes, y vocal, señor Luis Dentone.

9.a Mesa.— Presidente señor Luis Gonzáles B.; secretario, señor Osvaldo Araya M., y vocal, señor Héctor Godoy Riquelme.

10.a Mesa.— Presidente, señor Rómulo Demuth; secretario, señora Ester Romo; vocales, señores Marcos Acuña A., y Enrique Muñoz Armijo.

Se hace presente, que en esta elección tendrán derecho a voto los que hayan firmado los Registros de la Agrupación antes del 5 de octubre del año próximo pasado, y que los correligionarios antiguos podrán reinscribirse y votar el mismo día de la elección.

Julio Fuenzalida Hurtado,
Presidente

Luis Brown, Secretario — Fco. Norambuena, Tesorero.

CONCENTRACION DEL P. DEMOCRATICO DE SAN MIGUEL, MAÑANA

Bastante entusiasmo existe en las diversas seccionales del Partido Democrático de San Miguel para asistir a la concentración que tendrán mañana, a las 10 horas, para oír al presidente de la Junta Ejecutiva, diputado Carlos Cifuentes, quien tomará, además, el juramento de estilo a la nueva mesa directiva de la Agrupación Departamental.

RADICALES DE SAN MIGUEL SE REUNEN MAÑANA

Para mañana, a las 10 horas, está citada la Asamblea Radical de San Miguel, a una importante reunión, que tendrá como número principal de la tabla la próxima renovación de la mesa directiva de esta Asamblea y otros temas de palpitante actualidad. Local: Avenida Euclides 1141 (ex Central), San Miguel.

MANIFESTACION A DON NICOLAS FUENZALIDA

Se nos encarga avisar a los adherentes a la manifestación que sus amigos y correligionarios ofrecen a don Nicolás Fuenzalida Valdivia, con motivo de su designación cómo pre-candidato a diputado por el segundo distrito, que ha sido postergada y se realizará el 10 de abril en vez del sábado próximo como estaba anunciado.

CITACIONES POLITICAS

ASAMBLEA RADICAL DE "LO OVALLE"

Cita para mañana a las 11 horas, en Briones Luco 077, paradero 18, Gran Avenida. Tabla de materias: últimos acuerdos del CEN y elección de nueva directiva.

ASAMBLEA RADICAL DE SUROA.— Cita a sesión extraordinaria de la Asamblea Radical de Suñoa, para el domingo 4 de abril, a las 9.30 horas, con el objeto de tomar el juramento a los nuevos asambleistas.

ASAMBLEA LIBERAL FEMENINA.— Cita a sesión para el lunes próximo a las 19.30 horas con el objeto de renovar el Directorio de ese organismo.

RADICALES DE LA CAJA DE CREDITO POPULAR SE REUNEN

El Grupo Gremial Radical de la Caja de Crédito Popular se reunirá el lunes, a las 18 horas, en el Departamento Sindical del Partido Radical, con el objeto de oír una exposición de carácter sindical por el Jefe de ese Departamento, senador Isauro Torres.

ROMERIA DE MAÑANA A LA TUMBA DE MIÑO

Mañana el Partido Socialista hará una romería a la tumba de Mario Miño, que fuera dirigente de la juventud de esa colectividad política.

Los cuadros socialistas se reunirán previamente en cuatro distintos sectores de la ciudad, a saber: Plaza Almagro, Plaza Vicuña Mackenna, Plaza Argentina y Mapocho con Teatinos, para dirigirse desde esos puntos a la Plaza Bulnes, desde la cual se iniciará la marcha hacia el Cementerio General.

Al acto de mañana concurrirán delegaciones de los partidos pertenecientes a la combinación política denominada F. R. A. S.

ORFERA TIENE UN NUEVO PRESIDENTE

La organización ferroviaria radical "Orfera", se reunió el jueves de la presente semana, en la Casa Radical, con asistencia de numerosos militantes y de miembros del Ejecutivo Nacional, tomándose importantes acuerdos de interés para la colectividad.

El presidente informó que el primero del mes en curso se había hecho cargo de la directiva nacional de la Orfera el dirigente Jorge Cerda Castillo.

Finalmente, se acordó sesionar el miércoles próximo, a las 19 horas, en el local del partido.

VIÑA SAN PEDRO
PRESENTA A
JON OTNES
EL GRAN TENOR NORUEGO

"Voz purísima de potente volumen, sabe mantenerse en espacio intermedio que va de los clamoreos extensos al delicado arrullo. No busca efectos violentos y su amor al arte supera con elegancia el escollo de lo espectacular". Dice el diario EL MERCURIO del 10 de Marzo de 1948.

HOY, EN UN PROGRAMA DE ARIAS Y CANCIONES EN CB. 66, Radio Chilena, a las 22.15 horas. Acompañado al piano por el conocido pianista

FEDERICO LONGAS.

DONIZETTI: "Una furtiva lágrima" de la ópera "L'Elisir d'Amor".
RIMSKY-KORSAKOV: CHANSON INDOUE de la ópera "SADKO".
TSCHAIKOVSKY: None But The Lonely Heart.
FEDERICO LONGAS: LULLABY.
GRETCHANINOFF: Canción de Cuna.

FONCK Una gentileza de
LOS MEJORES VINOS DE MESA
Viña SAN PEDRO
BODEGA: TELEFONO 91221 - OFICINA AGUSTINAS 975

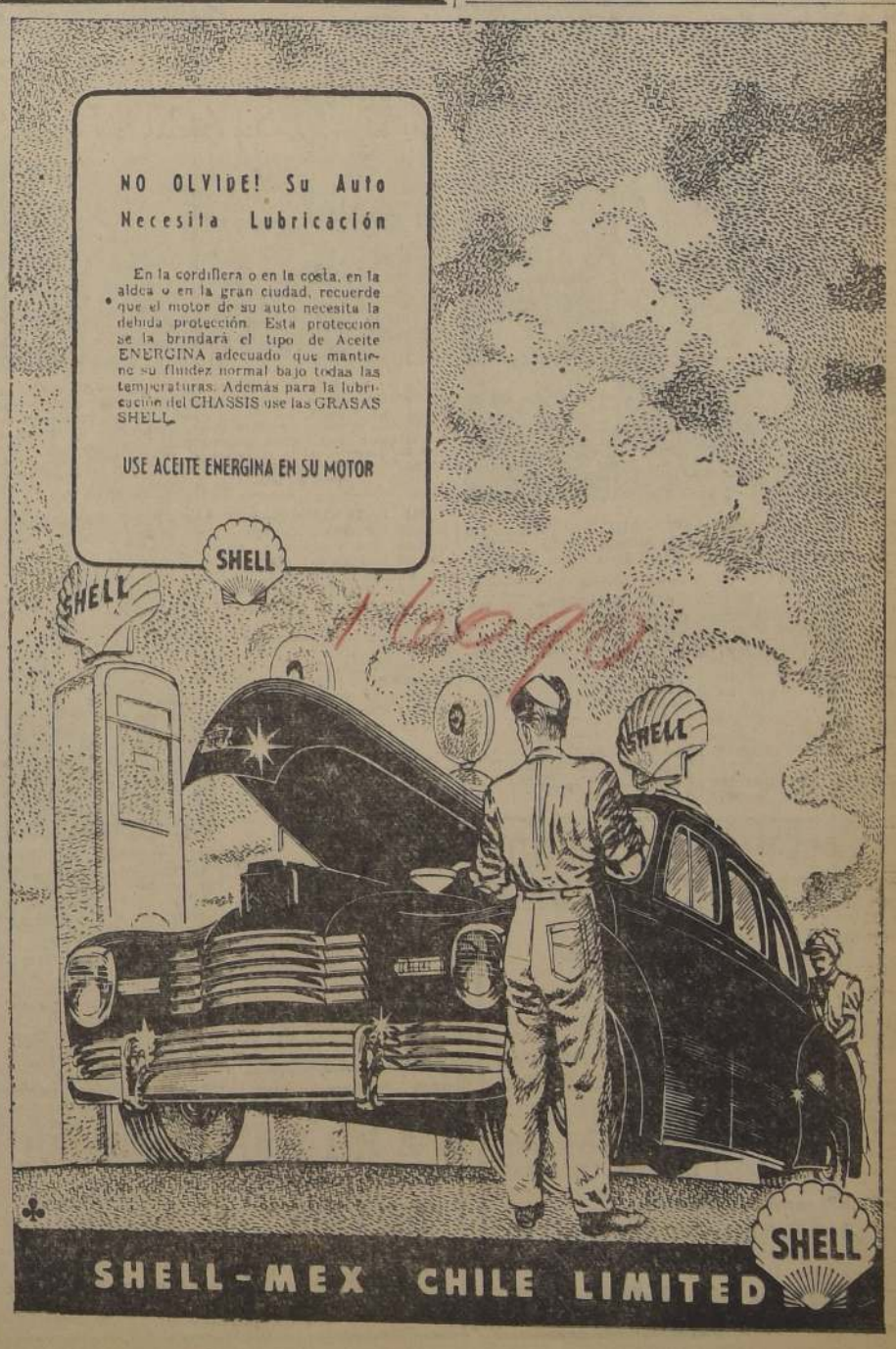

Matrimonio Rosende Subiabre-Peñafiel Varas.-

Señorita Raquel Peñafiel Varas, cuyo matrimonio con el señor Domingo Rosende Subiabre será bendecido hoy a las 17.30 horas, en la Iglesia de Las Agustinas. Pondrá las bendiciones el Pbro. señor Francisco Vives Estévez.

EN EL HOTEL CARRERA.-

La señorita Victoria Hirmas Atala fué objeto de una manifestación en el Hotel "Carrera" para despedirla de su vida de soltera, de parte de sus numerosas y distinguidas amigas.

NACIMIENTOS.—Han nacido.

Un hijo del señor Manuel Blanco Iñiguez y de la señora Rebeca Molina Herrera de Blanco.

—Una hija de don Pedro Vial Palma y de la señora Marcela O. de Vial.

—Un hijo del señor Gonzalo Valenzuela Rodríguez y de la señora Luz Baudrand de Valenzuela.

María Loreto, hija del señor Francisco Ibáñez B. y de la señora Alicia Icaza de Ibáñez.

—Un hijo del señor Jaime Guerrero Silva y de la señora Marta Marín de Guerrero.

Matrimonio De la Sotta Ibacache-Moder Echeverri.-

SEÑORITA ALICIA MODER ECHEVERRI, cuyo matrimonio con el señor Carlos de la Sotta se llevará a efecto a las 17 horas, en la Iglesia de los RR. PP. Franc

Matrimonio Yrarrázaval Rojas-Videla Pacheco.-

Señorita Luz María Videla Pacheco, cuyo matrimonio con el señor Iván Yrarrázaval Rojas, se efectuará hoy, privadamente, en casa de la novia.

En la Hostería Providencia.-

Asistentes a la comida ofrecida al señor Ju Gallofre Tatché, para despedirlo de su vida de soltero.

CRUZ ROJA DE LAS MUJERES DE CHILE.—Se avisa a las socias que la Policlínica se abrirá el próximo lunes. Los exámenes de repetición para las Enfermeras de 1.o, 2.o y 3.er años tendrán lugar el viernes 9, a las 10 horas.

La matrícula continúa abierta, atendiendo la secretaría diariamente de 14.30 a 17 horas, en Independencia 339.

Los matrimonios de hoy.-

Hoy contraerán matrimonio las siguientes personas:

En Valparaíso:

Don Hernán Poblete Ortega con la señorita Adriana Rojas Marín.

—Don Norberto Traub Krebs con la señorita Georgina Gainsborg.

—Don Alfonso Finlay Linacre con la señorita Elena Barría Andrade.

—Eon Concepción, en la Parroquia del Sagrario, don Víctor Ossa Pretot con la señorita Claudina Frugone Gómez.

—Privadamente, en casa de la novia, don Iván Yrarrázaval Rojas con la señorita Luz María Videla Pacheco.

—En la Iglesia de los RR. PP. Franceses, a las 17 horas, don Carlos de la Sotta Ibacache con la señorita Alicia Moder Echeverri.

—Don Roberto Fernández Avaria con la señorita Ana Waldele Wolff.

—En la Iglesia de Nu Señora de Los Angeles Golf, a las 17 horas, Jaime Cerda Comas con señorita Susana Undur Urzúa.

—Privadamente, don lio Cañas Ruiz Tagle c señora María Delano vd Lynch.

—Don Manuel Ca Castillo con la señorita cia Mellaffe Labbe.

—En la Iglesia de los verendos Padres Alem don Mario Contardo E con la señorita Celia Marambio.

—En la Iglesia de Agustinas, don Domingo sende Subiabre con la rita Raquel Peñafiel

MATRIMONIO.—

—El 24 de marzo, se tuó privadamente el m monio de la señorita E Katz C. con don En Gómez G.

MANIFESTACION AL SR. FRANCISCO HELD.-

Grupo de asistentes a la comida que los jefes y empleados de "CHIPRODAL S.A.I." (fabricantes de los productos NESTLE en Chile) ofrecieron antenoche en el Hotel Crillon al señor Francisco Held, Vicepresidente Ejecutivo de dicha firma con motivo de su viaje a Suiza. La reunión transcurrió en un ambiente de respetuosa camaradería; en el momento oportuno ofreció la manifestación el señor Leopoldo Cazenave, delegado del personal, quien a nombre de sus compañeros formuló sinceros votos por que el señor Held tuviera un feliz viaje en compañía de su distinguida familia. En parecidos términos abundaron a continuación los gerentes de la organización, señores Francis Rais y Federico Wernli, adhiriendo después diversos oradores. Al término de la reunión expresó sus agradecimientos el festejado, quien manifestó que la alegría de volver a visitar Suiza —su patria— después de once años de ausencia, se veía enturbiada por tener que alejarse temporalmente de Chile

SEÑORITA REBECA INES ARRIAGADA VASQUEZ, cuyo matrimonio con el señor Mariano Calleja García se efectuará hoy, a las 16 horas, en la Iglesia de la Viñita.

BAUTIZOS. — Fué bautizada por el Padre Mauricio Riesco Undurraga, María Enriqueta Riesco Valdés, hija del doctor Andrés Riesco Undurraga y de la señora María Enriqueta Valdés Larrain de Riesco.

Fueron sus padrinos don Luis Valdés Dávila y señora Eugenia Valdés de Fuenzalida.

—Hoy será bautizada por el Pbro. Joaquín Larrain Errázuriz en la Parroquia de Ñuñoa, María Magdalena, hija de don Javier Arrieta Correa y de la señora Isabel Larrain Errázuriz de Correa. Serán sus padrinos don Luis Arrieta Cañas y señora Josefina Errázuriz de Larrain.

AL EXTRANJERO. — Por vía aérea se ha dirigido a los Estados Unidos, en viaje de estudio y de negocios, don Sergio Castro Echeverría.

DEL EXTRANJERO.—Procedente del Brasil, ha llegado a pasar sus vacaciones en casa de la familia Nodleman, la señorita Rachel Bonder.

EN EL HOTEL CARRERA — Desde el jueves pasado, el Hotel Carrera ha abierto al público el nuevo salón habilitado en el gran hall del 2.o piso, donde se atienden actualmente los servicios de té, de 17 a 18.30 horas, y el cocktail dansant de 19.30 a 21 horas, animando estas reuniones sociales el maestro Federico Ojeda y su conjunto orquestal.

Igualmente, desde la misma fecha, se ha abierto el salón "Millaray", donde se atienden los servicios de Boite a partir desde las 23 horas, lo que también es animado por el maestro Federico Ojeda y su conjunto.

—Sus relaciones sociales ofrecerán, mañana domingo, un cocktail a la señorita Pala Klaber y señor Werner Kohn, para congratularlos por haber anunciado su próximo matrimonio.

—El miércoles 7 tendrá lugar la manifestación que sus amigas ofrecen a la señorita Iris Ringeling Mazzini, para despedirla de su vida de soltera.

—Las damas pertenecientes a la Asociación de Mujeres Norteamericanas se reunirán en un té que se llevará a cabo en el Hotel Carrera el lunes próximo.

Srta. TERESA ALVAREZ ZABALA, cuyo matrimonio con el señor Tulio Quiroz, será bendecido hoy, a las 16 horas, en la Parroquia de Talagante.

MATRIMONIO ZALDIVAR SAN ROMAN-SAN ROMAN MADGE.— Hoy se efectuará, privadamente, el matrimonio de la señorita Ester San Román con el señor Jorge Zaldívar San Román.

Madrinas, las señoras Rosalba Madge de San Roman y Josefina San Román de Zaldivar. Padrinos, los señores Edmundo Claro Matte y Rafael Zaldívar Reyes.

Testigos del matrimonio religioso, par parte de la novia, los señores Sergio Schmidt Henríquez, German Ossa Prieto, Arnoldo Hudson Campbell y Arturo Swett Madge. Por parte del novio, los señores Luis Altamirano Zaldivar, Rafael Zaldivar Díaz, Manuel Cañas Zaldivar y Alberto Zaldivar Errázuriz.

Testigos del matrimonio civil, por parte de la novia, los señores Jorge Bernales Valdés, Eugenio Spencer González, Manuel Magallanes San Román y Benjamín Lyon Subercaseaux. Por parte del novio, los señores Armando K. Chellew Jones, Gonzalo Orrego Salazar, Alfredo Mourgues Gazitúa y Enrique Lyon Ariztía.

VIAJEROS. — Han regresado de La Serena, por vía aérea, el escritor Jacobo Danke y señora Fresia Donoso de Danke.

—De Viña del Mar, la señora Eugenia Valdés de Fuenzalida y señorita Josefina Valdés Dávila.

—Por vía aérea se dirigió ayer a Concepción el señor Alfredo Patiño Manríquez, alto funcionario de la Compañía R. K. D. Radio Pictures.

—Han regresado de Lautaro don Moisés Velasco Bravo y su hija Carmen Velasco Cruz.

VIAJERO.—

De paso en esta se encuentran el teniente de Carabineros don Mario E. Silva Marambio y su señora esposa, Elena Bahamondes de Silva.

NACIMIENTOS.—

En la Maternidad "Luisa Kaplan", han nacido:

Un hijo del señor Jorge Bernarth Veinberger y de la señora Edith Kutas Leichtman de Bernarth.

—Un hijo del señor Jacobo Zeltzer Kajdan y de la señora Rosa Bekerman de Zeltzer.

—Un hijo del señor Francisco Pérez Andrade y de la señora Elba Cabrera de Pérez.

—Un hijo del señor David Laks Precelman y de la señora Myriam Gewandsznaider de Laks.

NACIMIENTO.—

En la Clínica Central ha nacido María Angelica, hija del señor Sergio Quijada y de la señora Norma E. de Quijada.

MISA.—

Hoy sábado, a las 9 horas, en la Iglesia de Santo Domingo, se oficiará una misa por el descanso del alma de la señora Orfelia Peñalver de Durán.

INSTITUTO CHILENO-FRANCES DE CULTURA

MIRAFLORES 490.

CASILLA 3567 —— TELEFONO 30299.

El 1.o de abril empezaron los cursos de:

FRANCES SUPERIOR
MIERCOLES Y VIERNES, 7 HORAS.
LUNES Y MIERCOLES, 6 HORAS.

FRANCES COMERCIAL
(ESTENOGRAFIA Y REDACCION):
LUNES Y JUEVES, 7.30 HORAS.

El 5 de abril, empezarán los cursos de
CIVILIZACION FRANCESA; ARTE DRAMATICO Y LOS COROS DEL INSTITUTO.

MATRICULA ABIERTA

NO BOTE SU CAMISA
Mándela arreglar a
"NELLMOR"
Especialidad en medidas
ESTADO 75, OF. 4

ECONOMIA DOMESTICA
PROFESORA BERTA GAUCHE
ESTA ABIERTA LA MATRICULA. ENSEÑANZA DE COCINA PRACTICA EN GENERAL, PASTELERIA Y DECORADOS. VALOR POR TRES MESES: $ 150.—
LAS CLASES EMPEZARAN EL 6 DE ABRIL
110—PORTUGAL—110

AMANDA MARDONES M
MATRONA
Diagnóstico — Casos urgentes — Consultas diarias
AVDA. INDEPENDENCIA 452 — TELEFONO 8700

Pintura Japonette MARCA REGISTRADA Mate
Flat Wall Paint
de — BLUNDELL
Solicítela en las buenas mercerías y casas del ramo

EN AYSEN
— SE VENDE —
ASERRADERO Y FABRICA DE MUEBLES,
a 40 kilómetros Coyhaique y 20 kilómetros Balmaceda (frontera), en el camino internacional recién construído.
☆
INSTALACIONES COMPLETAS, TALLERES, MAESTRANZA, luz y energía eléctrica propias, casas habitación, garages, etc. TRES CAMIONES FORD NATOS 1947, (5 toneladas); 5 carros de lapacho; 5 yuntas bueyes; aperos, etc.
Producción totalmente vendida en Argentina a $ 55.— pulgada. Utilidad mínima anual, $ 600.000. PRECIO: $ 1.650.000.—, facilidades.
☆
TRATAR:
HUERFANOS 979, Of. 122. (Por carta).

PLANTEADO EL PROBLEMA DE LAS COLONIAS EXTRANJERAS EN AMERICA

Delegado de Argentina propuso formación de un Subcomité especial en la Conf. de Bogotá

BOGOTA, 2.— (UP).— El delegado argentino Enrique Corominas, planteó de manera inequívoca el caso de las colonias extranjeras en las Américas ante la Conferencia de Bogotá.

Corominas propuso ante el Comité número seis — de Asuntos Jurídicos y Políticos—, que el caso de las colonias europeas sea estudiado por un subcomité separado, ya que Argentina desea dar al asunto "toda la importancia posible".

El delegado dominicano apoyó la propuesta de Argentina como igualmente el delegado venezolano, el cual calificó al problema de "la cuestión palpitante de las colonias europeas".

CREACION DE SUBCOMITES

Corominas propuso en el comité seis la creación de tres subcomités: 1) De derechos internacionales del hombre.

2) De reconocimiento de los Gobiernos de facto, defensa y mantenimiento de la democracia en América.

3) Las colonias europeas en América. Corominas combinó en esta forma los subcomités dos y tres de la agenda original.

Propuso, además, que todos los países estén representados en todos los subcomités, pero luego modificó la moción y dijo que todos los países interesados en un determinado subcomité deben ser admitidos en el mismo.

Esta propuesta también fué aceptada. El comité se reunió a las 11.15 de la mañana, y a las 12 horas se declaró en receso para que los delegados decidan en qué subcomités desean participar.

El comité se reunió nuevamente a las 12.28, y se anunció después la composición de los subcomités en la forma siguiente:

Subcomité número uno, 21 países.

Subcomité número dos, 20 países, con excepción de Haití.

Subcomité tres, 14 países: Argentina; Bolivia; Brasil; Colombia; Chile; EE. UU.; Guatemala; Honduras; México; Nicaragua; Paraguay; República Dominicana; Uruguay y Venezuela.

Corominas propuso entonces que la sesión se dedique a organizar los subcomités, a fin de comenzar las labores lo más pronto posible, pero su moción fué derrotada, y el comité se declaró en receso a las 12.37, después de acordar que los subcomités se reúnan el lunes para organizarse.

DECLARACIONES DEL PENSADOR JOSE VASCONCELOS

BOGOTA, 2.— (UP).—El eminente pensador mexicano José Vasconcelos publica en el diario "El Tiempo" un artículo titulado: "¿Qué hará el Panamericanismo?", en que menciona la cuestión de la Antártida, y dice: "Tomándoles la palabra a los imperios que predican la democracia, Argentina y Chile han adoptado la decisión de ocupar aquellos territorios que les corresponden por derecho, aunque algunos hayan permanecido abandonados y otros sometidos como las Islas Malvinas, a una ocupación violenta de parte de los extranjeros".

Agrega que ahora se pretende complicar la situación afirmando que Argentina busca depósitos de uranio; en seguida se pretenderá hacer aparecer a Argentina como un peligro para la paz, "puesto que si busca uranio es porque anhela producir la bomba atómica. Luego se inventarán otras leyendas a propósitos de refugiados y peritos nazis, etc. Ya conocemos la propaganda internacional, cuando a ciertas fuerzas les conviene oscurecer la verdad, a fin de librarse del deber de reconocer la justicia".

Expresa que es evidente que ante el derecho, la posición de Chile y Argentina es firme, y que la de Inglaterra es insostenible.

HAN MUERTO 38 DIRIGENTES OBREROS EN CAMPAÑA DE AGITACION EN SICILIA

A raíz del último asesinato, fué reorganizada la Jefatura de Policía

Enérgico ataque contra los comunistas pronunció Ministro del Interior

ROMA, 2. — (UP). — (Por Norman Montellier).— Las autoridades informaron que un dirigente obrero izquierdista fué muerto a tiros y que otros dos quedaron heridos en Sicilia, y también que 40 comunistas y otros izquierdistas han sido detenidos, al continuar en la zona de Roma la búsqueda de armas ocultas.

38 MUERTOS EN CAMPAÑA DE AGITACION

Con el incidente de Sicilia se eleva a doce el número de personas muertas en actos de violencia durante la campaña electoral para las elecciones parlamentarias del 18 de abril. Además con éste ya son 38 los dirigentes obreros muertos en Sicilia durante los dos últimos años, y el hecho se produjo menos de 24 horas después que los comunistas amenazaron con la huelga general, a menos que apareciera un dirigente siciliano "desaparecido", o se encontrara a sus asesinos.

Según la policía, el incidente ocurrió en las afueras de la pequeña aldea de Camporeale, cerca de Trapani, en el extremo occidental de Sicilia. Calogero Cangliassi, de 36 años, secretario del sindicato de obreros agrícolas dominado por los comunistas, fué muerto a tiros de ametralladora por personas hasta ahora desconocidas, y sus dos compañeros Vito di Salvo y Vincenzo Liotta quedaron heridos de gravedad.

PROTESTAS Y AMENAZAS COMUNISTAS

Los comunistas inmediatamente presentaron protestas contra el Gobierno por este nuevo hecho de sangre. Su huelga general de una hora ha sido fijada para el ocho de abril, aunque los dirigentes obreros demócratas cristianos, republicanos y socialistas de derecha, anunciaron que se opondrán a la misma.

REORGANIZAN LA POLICIA

ROMA, 2. — (UP). — (Por Norman Montelier).— El Ministro del Interior, señor Mario Scelba, reorganizó la jefatura de policía de Sicilia, después del asesinato de otro dirigente obrero izquierdista, y en un discurso pronunciado por radio acusó a los comunistas de fomentar el temor y la violencia en Italia en el curso de la campaña electoral.

Scelba dijo que los comunistas están recurriendo a las calumnias, mentiras, intimidación o la violencia y advirtió a los electores que no se dejaran engañar e insistió en que el Gobierno había adoptado todas las medidas posibles, con el objeto de garantizar la libertad electoral.

Otras esferas oficiales dijeron que las repetidas acusaciones de los comunistas sobre la existencia de una conspiración fascista, para apoderarse del Poder, tenían el propósito deliberado de alarmar a la nación.

Scelba ordenó que el Inspector General de Seguridad Pública de Sicilia fuera reemplazado por Francesco Spano, actual jefe de policía de Roma, y también envió a la isla al General Silvio Robino, Comandante de los carabineros de Nápoles, para que participen en la investigación del nuevo asesinato. Al mismo tiempo anunció que se concederá una recompensa de cuatro millones de liras a cada uno por la identificación o captura de los asesinos.

Esas decisiones están aparentemente destinadas a contrarrestar las acusaciones de los izquierdistas de que las autoridades de Sicilia no cumplen con su deber.

ESTA EN JUEGO LA DEMOCRACIA

El discurso de Scelba fué uno de los ataques más intensos de los hechos hasta ahora por un funcionario oficial contra los comunistas. Dijo que las próximas elecciones no eran comicios en los que "estuvieran en juego la simple mayoría parlamentaria. En caso de una victoria del frente comunista, el propio régimen democrático de libertad e independencia del pueblo italiano estará en juego".

Enérgica batida en la India para disolver Partido Comunista

Dirigentes rojos contestaron ordenando una huelga en las oficinas centrales del Gobierno

BOMBAY, 2.— (UP).— (Por Gerald T. Rock).— El Gobierno indio actuó enérgicamente en su esfuerzo para disolver el Partido Comunista, y efectuó arrestos y allanamientos en gran número de poblaciones. Los comunistas, por su parte, contestaron ordenando la huelga a 6.000 empleados de las oficinas centrales del Gobierno en Calcuta.

Informaciones recibidas de distintos lugares de la India, dan cuenta que la policía detuvo a centenares de comunistas, después de la advertencia que en la Asamblea india formuló el Primer Ministro, Jawharlal Nehru, que la actividad comunista en India, es parte de la campaña mundial contra las democracias occidentales. Hasta ahora, se tienen noticias de detenciones en Calcuta, Delhi, Bombay, Madras, Poona, Ahmedabad y otras varias ciudades.

Pese a la advertencia de Nehru que la orden de huelga lanzada por los comunistas es parte de los esfuerzos de los mismos, "para perjudicar la economía nacional", 4.000 empleados obedecieron las directivas comunistas y, aunque asistieron a sus trabajos, se negaron a dedicarse a sus ocupaciones. Varias docenas de trabajadores anunciaron "la huelga de hambre" y se acostaron en los corredores de los edificios del Gobierno. Muchos voluntarios se dispusieron a sustituirlos en caso que sean detenidos. La policía detuvo a varios empleados que formaron "piquetes" en las afueras de los edificios.

La policía clausuró varios centros comunistas después de ser allanados. En algunos casos se encontraron con que los jefes comunistas habían huido. Se dice que en Delhi y Bengala occidental fueron detenidos, por lo menos, 174 afiliados. La acción contra los comunistas de Bengala se basó en que trataban de producir el caos y apoderarse del poder por medios violentos. En Bombay fueron arrestados cuatro dirigentes, y se tomaron precauciones especiales en la zona industrial.

En la reciente convención de Calcuta, los comunistas declararon sin reservas, que tenían el propósito de lanzar un movimiento independiente, para establecer una sociedad comunista en este nuevo Dominio.

Marshall declara que el comunismo en América constituye peligro inminente

BOGOTA, 2.— (UP).— (Por R. Schakeford).— El Secretario de Estado norteamericano, Marshall declaró que los partidos comunistas de América constituyen un peligro inminente para el hemisferio occidental, y exhortó a cuatro de las principales naciones latinoamericanas a que apoyen la creación de un bloque anticomunista para combatir la expansión soviética.

"Las elecciones italianas pueden variar radicalmente las deliberaciones de esta Asamblea", dijo el jefe de la delegación de Colombia, Carlos Lozano, después de una entrevista de 30 minutos con Marshall. Lozano también expresó preocupación por la "actuación unilateral" soviética en Berlín".

Marshall sostuvo entrevistas privadas con los jefes de las delegaciones del Brasil, Venezuela, Colombia y Argentina en medio de indicios de que está obteniendo pleno éxito en su tarea de convencer a la mayoría de los delegados latinoamericanos de que debe concederse a los acontecimientos de la crisis mundial, prioridad sobre los problemas económicos de América Latina.

Los acontecimientos se produjeron rápidamente, pocas horas después del impresionante llamamiento hecho por Marshall en la Conferencia, cuando se apartó del texto preparado de su discurso. El texto del borrador de la propuesta chilena contra el comunismo, en cuya preparación colaboró Estados Unidos, fué dado a conocer poco antes de que Marshall iniciara sus entrevistas privadas.

Todos los jefes de delegación que conferenciaron con Marshall, excepto el argentino Juan Atilio Bramuglia, indicaron después de las entrevistas, que la crisis mundial había constituído el tema principal de sus conversaciones. Bramuglia insistió en que sólo habían tratado asuntos continentales.

Respecto al problema del comunismo, Bramuglia dijo: "Nuestro punto de vista fué expuesto en mi conferencia de prensa y en mi discurso de ayer. Sin embargo, nosotros somos anticomunistas". Agregó que Argentina aboga por una "tercera posición" entre el capitalismo y el comunismo. Interrogado sobre las elecciones italianas, Bramuglia dijo con una sonrisa: "El Secretario de Estado Marshall, debe responder a eso".

La predicción de Lozano sobre las elecciones de Italia, es considera muy importante, ya que en esferas de esta capital, se dice que si la situación en el exterior empeora, esta "Conferencia de Estados" podría levantar sus sesiones rápidamente y volver a ser convocada como "reunión consultiva" de los Ministros de Relaciones Exteriores, que podría recomendar acciones inmediatas. Respecto a la situación de Berlín, Lozano manifestó que "Colombia es enemiga de toda acción unilateral".

Dinamarca prorrogó servicio del último contingente militar

COPENHAGUE, 2.— (UP). —El Ministerio de la Guerra de Dinamarca anunció que 2.400 soldados serán conservados bajo las armas hasta el 10 de julio, aunque sus períodos de servicio debían expirar hoy. La mayoría del Parlamento dinamarqués aprobó la prolongación del período de servicio, en vista de la tensa situación internacional. Dos grupos de oficiales de reserva serán llamados en los próximos 80 días, pero no se sabe el número de oficiales comprendidos en estos grupos.

El segundo mellizo vino a nacer a 160 kmts. del primero

NIORT (Francia), 2.— (U. P.). — Madame Bernadette Ariaud dió a luz hoy al segundo de sus dos mellizos, a 160 kilómetros del lugar donde el primero nació ayer.

El primero, una niña, nació en el hospital de Mountcounant. Los doctores, sin sospechar la presencia de un segundo niño, permitieron que la señora Ariaud abandonara el hospital, y ella se vino a la casa de sus padres en esta ciudad a restablecerse.

Esta mañana tuvo que ser llevada rápidamente al hospital de Fontenay le Comte, y esta vez dió a luz un niño. Se dice que la señora Ariaud y sus dos niños se encuentran en buen estado.

Fuego a bordo del buque "Minute Man"

NUEVA YORK, 2.— (UP).- Las lanchas del servicio de incendio estaban combatiendo el fuego a bordo del buque norteamericano "Minute Man" que se encuentra anclado en el puerto de Nueva York entre la isla Bedlos y Greenville de Nueva Jersey.

Este buque había abandonado el muelle número nueve en Brooklyn para dirigirse a Buenos Aires a pocos momentos de descubrirse un incendio a su bordo.

Aún no ha sido posible determinar la causa del siniestro.

Este barco de 6.000 toneladas pertenece a la Shepard Steam Company de Nueva York, la cual no ha revelado la naturaleza del cargamento que conducía.

PREMIER CANADIENSE PIDIO ACTUAR RAPIDAMENTE PARA DETENER A RUSIA

WASHINGTON.— Marshall se dirige a la Conferencia Interamericana.— El Secretario de Estado Marshall, a la izquierda, se despide del Embajador de Colombia, Restrepo Jaramillo, al partir para la Conferencia Interamericana de Bogotá.— (Foto ACME)

Mackenzie King expresó que la libertad está amenazada por una conspiración organizada

WILLIAMSBURGO (Virginia, 2.— El Primer Ministro canadiense Mackenzie King hizo un llamamiento a todas las naciones libres para que actúen rápidamente y en forma concertada, a fin de detener la "terrible amenaza" de la expansión rusa.

Mackenzie King habló en las ceremonias realizadas en su honor en el histórico William and Mary College. No se refirió a Rusia por su nombre, pero sus palabras eran inequívocas. Truman también hizo uso de la palabra, y dijo unas pocas palabras de aceptación de un grado honorario.

King aprovechó la oportunidad para decir: "La amenaza a la libertad nunca ha sido más grave o más insidiosa de lo que se ha hecho en los últimos tres años. Esta amenaza ya no brota solamente de la agresión armada para conseguir expansiones territoriales, sino también de siniestros planes para minar la estructura del Gobierno libre dentro de las fronteras de las naciones individuales".

Mackenzie King dijo que la libertad no está amenazada sólo por la fuerza militar, sino por la conspiración organizada para "establecer la tiranía sobre la mente humana", y "si contra tan terrible amenaza se ha de conservar la libertad — la libertad física, mental, moral y espiritual— se debe encontrar una manera, y eso muy pronto, para asegurar que las naciones que todavía viven libres no serán dominadas, derrotadas o destruídas una por una".

Informaciones breves del exterior

WASHINGTON, 2. (U. P.)— El Encargado de Negocios de Argentina en Washington, señor Luis Drago, informó que se había dirigido por escrito al Museo de Arte Metropolitano de Nueva York, solicitándole que se permitiera aceptar como regalo una estatua de Martín Fierro. Agregó que la escultura se encuentra actualmente en la Embajada de Argentina, y que sería conducida a Nueva York, tan pronto se reciba una respuesta afirmativa.

WASHINGTON, 2. (U. P.)— El representante republicano Henry Latham, declaró que ha presentado en la Cámara Baja un proyecto para prohibir la entrada en puertos norteamericanos a los barcos de países que discriminan contra la marina mercante de Estados Unidos.

Dijo que su proyecto va dirigido principalmente contra Venezuela, Colombia y Ecuador, auspiciadores de la Flota de la Gran Colombia, que el año pasado recibió ciertas prerrogativas que les hubieran permitido recibir la preferencia en los embarques de café. Estados Unidos protestó contra tal disposición, y la protesta provocó manifestaciones de los estudiantes contra la Embajada norteamericana en Bogotá.

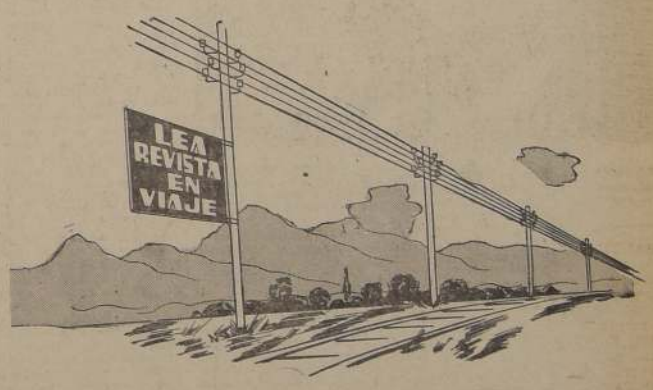

SEÑOR INDUSTRIAL
¿DESEA DAR A CONOCER SUS PRODUCTOS?

SEÑOR COMERCIANTE
¿QUIERE VENDER MAS?

LA EMPRESA DE LOS FERROCARRILES DEL ESTADO LE OFRECE EXHIBIR SU PROPAGANDA EN TRENES, ESTACIONES, PUENTES, TERRENOS Y EDIFICIOS DE SU PROPIEDAD

DIRIJASE A LA
SECCION CONTRATOS Y CONCESIONES
Casilla 9092 — Teléfono 86173 — Estación Mapocho

Rusia exige plenos poderes para alianza militar con Finlandia

Patio sur del Capitolio de Bogotá, sede donde se realiza la actual Conferencia Interamericana

Delegados fineses regresaron a su patria para recibir nuevas instrucciones del Presidente Paasikivi

HELSINKI, 2. — (UP). — Informaciones que no han sido confirmadas dicen que el inesperado regreso desde Moscú de los delegados finlandeses Urho Kekkon y J. O. Soederhjelm, se debió a la resistencia de Finlandia para firmar un tratado de naturaleza militar con la Unión Soviética.

Después de un estudio durante dos días de las propuestas rusas, la mayor parte de los grupos parlamentarios finlandeses se ha mostrado rehacia a participar en el pacto militar con Rusia.

Las informaciones dicen que los delegados tenían que obtener poderes más amplios para poder continuar las negociaciones.

Se dijo que los rusos no estaban dispuestos a reanudar las discusiones a menos que los enviados finlandeses fuesen investidos de plenos poderes para adoptar decisiones.

Los delegados finlandeses se negaron a hacer declaraciones públicas sobre su misión y después de su llegada se dirigieron directamente al Palacio Presidencial.

Se cree que el Presidente Juho Paasikivi convocará al Gabinete para tratar acerca de la situación. El presidente del Parlamento K. A. Fagerholm concurrió al palacio para reunirse con los delegados.

Al mismo tiempo el Tribunal militar supremo absolvió al Mayor General Ilmari Karhu de la acusación de "complicidad" con respecto a la conspiración ocurrida en 1945 para derrocar al Gobierno filo-ruso.

Rechazada enmienda soviética presentada a Conferencia sobre libertad de información

GINEBRA, 2 (U. P.)— (Por Homar Jencks).— La Conferencia internacional sobre libertad de información y prensa, aprobó por una votación de 17 contra 2 la resolución que condena la expulsión arbitraria de los corresponsales extranjeros. Cinco países, incluyendo la Unión Soviética, se abstuvieron de votar. Esta es la primera vez que en una conferencia internacional de Gobiernos, se aprueba una resolución destinada a proteger a los corresponsales extranjeros contra deportaciones caprichosas.

La conferencia también decidió: Primero, rechazar la propuesta argentina, para invitar a España a enviar un observador. Segundo, una resolución condenando la censura en tiempos de paz, y pidiendo su abolición progresiva. Tercero, aprobó el preambulo de la propuesta de enmienda norteamericana, destinada a garantizar el libre intercambio de informaciones, tanto nacional como internacionalmente. Cuarto, rechazó la enmienda soviética que exhortaba a la prensa del mundo a luchar contra los belicistas e ideas fascistas. Quinto, aprobó la resolución exhortando a los gobiernos a garantizar que sus ciudadanos tengan el derecho de escuchar las transmisiones de radio extranjeras, sin intimidación o presión.

Entre otros acontecimientos de la conferencia, Polonia acusó a Estados Unidos de tener "una maquinaria electoral", para derrotar todas las propuestas presentadas por las naciones del Este de Europa. Gran Bretaña acusó a Checoeslovaquia de amordazar su prensa, depurar a los directores de periódicos no comunistas, y de suprimir las noticias desfavorables. Checoeslovaquia dijo que las acusaciones eran "calumniosas y tergiversaban los hechos". El polaco Witold Konopka atacó las tácticas norteamericanas en el Comité sobre recepción y publicación de las informaciones, después que éste rechazó tres enmiendas de los países orientales, en rápida sucesión.

"¿Adónde vamos?" —preguntó Konopka— "tenemos que hacer frente a una maquinaria electoral. Deseo saber si Estados Unidos siempre estará opuesto a la armonía que debe existir en el mundo. ¿Se opondrá siempre Estados Unidos a los sistemas políticos distintos del suyo? ¿Por qué los delegados, especialmente los de Estados Unidos, no votan a favor de las enmiendas que proponemos en beneficio de los pueblos de todo el mundo que desean la paz".

El Comité aprobó la resolución británica recomendando que todos los gobiernos no hagan discriminaciones por motivos raciales, nacionales, de sexo, idiomáticos o religiosos al disponer de materiales y facilidades para la distribución de informaciones. La resolución fué aprobada por 19 votos contra 5, con todo el bloque soviético en contra, porque sus enmiendas fueron derrotadas. Estas enmiendas eran: Propuesta por Rusia, para que la resolución se pusiera en vigor de acuerdo con las leyes nacionales existentes. Propuesta por Checoeslovaquia, para excluir a las personas que propagaran ideas fascistas. Propuesta por Bulgaria, para excluir a las personas que propagaran odios raciales.

DE SANTIAGO URZUA VICUÑA.

ARTURO PRAT

He elegido este día en que los chilenos, llenos de gratitud y con gran elevación, conmemoramos el centenario de su natalicio, para escribir en su recuerdo y en su homenaje esta nota, en la que dejaré establecido que Chile continúa siendo nido de pundonorosos y valientes, y los que a diario y desde todos lados y desde todas partes se preocupan de defender las instituciones de esta República y de esta Democracia, y dominado por la necesidad inmensa que hay del imperio de aquellos principios de la confraternidad, de la igualdad y de la justicia, y de los cuales me vengo ocupando desde hace 20 años, y en la esperanza de despertar del profundo letargo en que viven a esos que tanto hablan del cariño y del respeto, que dicen que sienten y que tienen, por estos nuestros Próceres de la Libertad, del Derecho y del Heroismo y que proceden en contrario a lo que ellos para el bien de todos los chilenos instauraron, y en la esperanza también de despertar a esos otros, que no tienen ninguna firmeza justiciera, ni ningún valor moral, ni ninguna dignidad cívica y que junto con aquéllos son los culpables y responsables de este impio materialismo que vivimos, y para concretar el homenaje de que me estoy ocupando y confirmar toda mi sinceridad y mi firmeza, expongo partes coincidentes de un artículo que publiqué en este diario el 21 de Mayo último, y que se titula: "ME TRAJO A ESTAS SUS CIMAS". Las partes enunciadas dicen así:

"Y hecha la unión en referencia con el hecho narrado y con el sacrosanto recuerdo descrito me dirijo a todos los chilenos que viven desde el Morro de Arica, en donde está inmortalizado el cantor de las glorias del Ejército de Chile, Benjamín Vicuña Mackenna, hasta ese puñado de abnegados y patriotas que ahora están viviendo allá en la Antártida, para decirles, como gran conocedor del mundo de la vida y de los hombres, que lo que Chile necesita es que en el corazón de todos sus hijos y en cada momento de sus existencias vibre el recuerdo del pundonoroso, valiente y heroico ARTURO PRAT y esto lo digo porque sin valor y sin honor es imposible que pueda ser una realidad eso de que tanto hablan y que se llama los derechos fundamentales de la personalidad humana y sin cuya victoria y sin cuya gloria, nada puede ser cierto ni para los hombres, ni para las colectividades, ni para los pueblos ni para el mundo, y todo tiene que ser mentira para la humanidad".

Persuadido y convencido de que el sentido y firme contenido de lo que dejo expuesto será de la satisfacción de todos los que verdaderamente amen a Chile y que sean buenos de verdad y aunque lo que dejo trascrito me daría derecho para descender y para calificar con mucha dureza esta impía cuestión de la Fundación Colegio Santa Elena, y también me daría derecho para calificar con mucha virilidad a los culpables de esta injusticia, no lo hago, porque no está de acuerdo con mi sentir y porque no quiero manchar este mi trascendido, victorioso y glorioso archivo de mis recuerdos y porque tampoco puedo olvidar que allá en la casa donde trabajan los Presidentes de Chile, está esa carpeta a que tanto me he referido y en la cual consta que en otros tiempos todos los chilenos me encontraron toda la razón. Y de acuerdo con lo expuesto y acordándome de esas últimas palabras, que publiqué en este diario y que se titulan: "ME ES IMPOSIBLE" y "BERNARDO O'HIGGINS", voy a hacer un último esfuerzo y para esto expongo partes de una muy coincidente crónica, que publiqué en este mismo diario el 26 de febrero último, y que se titula: "VALOR MORAL Y HONOR CIVICO", éstas dicen así:

"LA VIDA ESTA EN MANOS "DE UN SER SUPREMO, PERO "EL HONOR ESTA EN LAS NUES"TRAS". Juan Antonio Ríos Morales, mayo 21 de 1942".

"Ejercitando en la forma más "intensa y profunda la gratitud "enunciada, a todos los recuerdo "que jo que dejo trascrito lo di"jo nuestro inolvidable Presiden"te en la fecha indicada y ante "el Congreso Pleno de la Repú"blica, y digo para mí, inolvida"ble, porque en él conocí al más "severo de mis amigos, y también "al más noble de mis semejantes "y con lo que dejo descrito me "fundo para pedirles a todos los "que sean respetuosos de su me"moria, a la que dedico esta no"ta ¡que esta crónica, la lleven "al conocimiento de Su Excelen"cia el Presidente de la Repú"blica, del Honorable Presidente "del Senado y del Excmo. Pre"sidente de la Corte Suprema, y "esto se los pido, porque ellos "son los más altos dirigentes de "los Poderes Públicos de mi país, "y dentro de los descensos a que "me van a llevar mis adversarios, "mañana tendrán que ser mis "testigos en cuanto a que co"mo nadie en Chile y durante 19 "años, he sido un incomparable "defensor de las leyes de mi pa"tria, también de la dignidad y "del honor y de los derechos fun"damentales de la personalidad "humana y que además por sus "ejemplos de tolerancia y de res"peto para la Iglesia, he sido "un no igualado defensor de la "verdadera justicia y un sincero "sembrador de la verdadera reli"gión". Y a mayor abundamiento y para fundamentar en forma muy concluyente una petición de justicia que haré, expongo también las partes finales de esa crónica ya citada, que publiqué en este diario el 27 de marzo último y que se titula como ya está dicho: "Bernardo O'Higgins", y que dicen así:

"Todo lo que he descrito y "que he transcrito, que resume "lo que he trabajado durante el "tiempo antes mencionado y que "nunca nadie me ha podido des"autorizar y que jamás nadie me "podrá controvertir, me da toda "la razón, cuando dije al empe"zar, que este día no es de glo"rias para los designios de Dios, "ni para los destinos de la Pa"tria, y me da también toda la "razón, cuando dije que era un "día de victoria para los defen"sores de aquellos designios y "esos destinos y ejercitando es"ta victoria y confirmando el "más puro sentido y sincero de "los homenajes que nunca ma"die le ha hecho a nuestro Pró"cer Máximo, y pensando en "aquellos del derecho y del he"roismo, termino en recuerdo de "los tres, diciendo que la pro"funda desintegración espiritual "que vivimos, necesita de toda "la firmeza justiciera, de todo "el valor moral y de toda la dig"nidad cívica de todos los chi"lenos, y firme en esta convic"ción, digo que próximamente "volveré a escribir al amparo de "ANDRES BELLO Y ARTURO "PRAT".

Y cumplida mi palabra, respecto de nuestro Héroe Máximo ARTURO PRAT, digo que la mayor satisfacción de mi vida consistiría en decir públicamente que por el cumplimiento de los deberes de Su Excelencia, el Presidente de la República, del Honorable Presidente del Senado y del Excelentísimo Presidente de la Corte Suprema en cuanto a que instauremos en Chile una cierta, sentida, sincera y patriótica tolerancia PARA LA IGLESIA DE CRISTO, y la que diera por resultado el que ellos por el cariño y por el respeto que les inspiran esos nuestros Próceres de la Libertad, del Derecho, del Heroismo, habían obtenido de Su Eminencia y señor Arzobispo de Santiago, para esta injusticia el veredicto de un alto y amplio Tribunal de Honor y de Conciencia, al que lleváramos esos antecedentes que están allá en el Ministerio del Ramo, también esos otros que están en lo que yo siempre he dicho que debe ser, el Sagrado Templo de la Justicia y además, esos terceros que están archivados allá en las bóvedas de los Tribunales de Justicia, y por último, esa carpeta a que tanto me he referido y que está allá en esa casa donde trabajan los Presidentes de Chile y también ese tan aludido y victorioso y glorioso Archivo de mis Recuerdos y Tribunal, ante el cual fuéramos a defender la verdadera justicia y la verdadera religión SU EMINENCIA Y SEÑOR ARZOBISPO DE SANTIAGO y yo.

Descrito lo que precede y contento de haber llegado a estas cimas, que la República tiene señaladas para los que nos sabemos conducir y de haber llegado a estas cumbres, que la Democracia tiene señaladas para los que sabemos proceder, tengo que decir que próximamente publicaré otra crónica en la que me pondré al amparo de nuestro Prócer del Derecho y que se titulará: "ANDRES BELLO", y digo esto, alejándome de protocolos humanos para decirles a DON GABRIEL a DON ARTURO y a don HUMBERTO, que yo no quiero que ellos sean testigos de mis descensos y que lo más justo y lo más cristiano es que ellos me contesten en forma afirmativa, y sin ninguna demora, en cuanto a la petición que significa lo que antes les describí y como quedo convencido que éstas determinaciones nos las inspiran, en ciertos momentos de la vida de los pueblos a los que somos de bien y que tenemos toda la razón, LAS ALMAS NOBLES, yo quiero agregar a las ya tantas veces referidas, otra, que puede cooperar a la acción por mí solicitada, y para esto expongo en forma muy repetida, el acápite muy coincidente de la única carta que últimamente he recibido, y que como tantas veces he dicho, corresponde a un ciudadano que es eminentemente ecuánime y profundamente respetuoso de sus semejantes. La carta de mi referencia está suscrita por el Honorable Senador de la República y Presidente del Partido Conservador, y el coincidente acápite enunciado dice así:

"Muy de desear sería que las "inquietudes patrióticas que us"ted enuncia en su hermoso ar"tículo fueran compartidas por "todos los hombres que tienen la "responsabilidad de conducir a "la República, hacia los desti"nos que soñó para ella el Go"bernante y el guerrero clarivi"dente a quien usted ha rendi"do justiciero homenaje. Muy "atentamente lo saluda su Afmo. "amigo y SS. — (Fdo).— Hora"cio Walker Larrain".

Y expuesto el acápite que precede, desde mucha altura y con gran elevación le digo, al Honorable Senador y Presidente del Partido Conservador, que ya llegó el momento en que representando a SU ILUSTRE PADRE, le diga a SU EMINENCIA, EL SEÑOR ARZOBISPO DE SANTIAGO, que yo en mis reclamos tengo toda la razón.

Santiago Urzúa Vicuña, Urmeneta 540 San Bernardo. Abril 3 de 1948.

WASHINGTON.— Se le ordena explicar por qué desobedeció una citación judicial.— La fotografía nos muestra a John J. Lewis, lider del sindicato de mineros, quien tuvo que concurrir ante el juez federal E. Curran, para explicar por qué desobedeció la citación para comparecer ante la comisión investigadora de la huelga del carbón formada por el Presidente Truman.— (Foto ACME)

Rebeldes no transigen en lucha de Costa Rica

PANAMA, 2. (U. P).— El portavoz oficial de los rebeldes costarricenses negó categóricamente los rumores sobre una posibilidad de transacción, para poner fin a las hostilidades en Costa Rica, y dijo: "No puede haber solución que no esté basada en que Otilio Ulate, candidato derechista cuya elección fué anulada por el Congreso) tome posesión de la Presidencia el día 8 de mayo, conforme a la Constitución y mandato popular".

El portavoz, señor Carlos Aguilar, cuñado del señor Mario Echandi, secretario general del partido que apoya a Ulate, que tiene credenciales firmadas personalmente por éste, agregó que si el Gobierno no reconocía la legalidad de la elección del señor Ulate entonces los revolucionarios estaban dispuestos a llegar a una decisión en el campo de batalla".

Dijo el señor Aguilar, que los informes sobre las declaraciones del Embajador de Costa Rica en Washington y noticias procedentes de San José, que se referían a la posibilidad de una transacción, "indican solamente la debilidad de la posición militar del Gobierno".

DISCOS QUE NO SE GASTAN.— Los correos de Gran Bretaña, usando cada vez más discos de vidrio que no se gastan como los corrientes. Las primeras grabaciones se hacen con el mismo sistema que se emplea en las películas, las que luego son copiadas en el disco de vidrio. La reproducción fotoeléctrica hace que desaparezcan por completo el ruido y que el disco no se gaste

Almorranas

Las almorranas son molestas y dolorosas, y su descuido puede traer consecuencias serias.

El Ungüento MAN ZAN se prepara únicamente para combatir las almorranas. Proporciona alivio, calma la irritación y es antiséptico.

Cada tubo viene provisto de una cánula mediante la cual el ungüento se aplica sin dificultad, llegando a todas las partes afectadas.

Bases: Hamamelis Virginiana, Alcanfor, Aceite de Eucalipto y Fenol.

UNGÜENTO MAN ZAN M.R.

NUEVA YORK. —Dirigirá conciertos en Cartagena.— Reginald Stuart, director de la Orquesta Sinfónica de Filadelfia, quien partió ayer para Sud América para dirigir dos conciertos en los Festivales Musicales de Primavera en Cartagena, Colombia. Stuart aparece aquí con un tambor coreano que le fué enviado por uno de sus admiradores.— (Foto ACME)

La campaña comunista en Birmania

POR H. SALISBURY, EXCLUSIVO PARA "LA NACION"

NUEVA YORK, 31.—(UP).—(Por Harrison Salisbury). —Los comunistas están empeñados en una decidida campaña para apoderarse del rico país de Birmania en el sudeste de Asia, al que Gran Bretaña le concedió su independencia no hace mucho tiempo. La lucha por el control de la nueva República se ha estado desarrollando desde entonces.

Existen continuas hostilidades entre el Gobierno y varios grupos políticos armados. Una tercera fuerza de Dacoits, o bandidos armados, venden su servicio a cualquier bando. En el mes de julio último el Premier U-aun-sang, jefe del Partido Antifascista Popular, y siete de los miembros de su Gabinete fueron asesinados. La responsabilidad del crimen fué atribuída a U-saw, amargado ex Premier.

En esos momentos los observadores británicos en Birmania creían que los asesinatos les iban a hacer el juego a los comunistas, pero estos temores se han realizado sólo en parte. En Birmania se han formado dos partidos comunistas. Uno, que se llama Partido comunista de Bandera Blanca, es legal. El otro, el Partido Comunista de Bandera Roja, fué declarado fuera de la ley.

Los corresponsales norteamericanos en Birmania informaron que el partido de bandera roja pronto empezó a dar señales de existencia. Obtuvo el control del importante Estado de Arakán, y empezó a reunir armas y a planear un golpe de Estado para apoderarse de Rangún, capital de Birmania. En muchas ciudades se podían ver camiones y jeeps en los que flameaba la bandera roja.

Lord Mountbatten visitó Rangún hace poco, trayendo varios trofeos de guerra que los británicos obsequiaban a Birmania como un gesto de amistad. La tensión comunista era tan grande, que no hubo festejos a la llegada del general cuyos ejércitos liberaron a Birmania de los japoneses. Era evidente que se aproximaba una crisis entre los comunistas de la bandera roja y el Partido Antifascista Popular.

La crisis estalló a fines de la semana pasada. Los comunistas fueron invitados por la Liga Antifascista Popular a entrar al Gobierno. Esta invitación parece ser exactamente lo que los comunistas de Italia y Francia, por su parte, han estado tratando de obtener. Pero los comunistas birmanos la rehusaron, y en cambio pidieron un completo control del Gobierno.

Esto fué mucho pedir. Los dirigentes comunistas habían subestimado la fuerza del Gobierno, que hizo arrestar a la mayoría de ellos. Algunos prominentes comunistas escaparon y ahora andan fugitivos en el norte de Birmania. El Gobierno se apoderó de los depósitos comunistas de armas en Rangún.

Sin embargo, la amenaza comunista en Birmania está lejos de haber terminado. El programa comunista contaba con solicitar el apoyo de muchos birmanos que están mal informados sobre el verdadero significado de los procesos democráticos.

Si Birmania se hiciera comunista, la influencia soviética se establecería en el corazón del Asia sudorientaí, y sería una amenaza para los franceses en Indochina y para el Partido Hindú del Congreso en la India. También tendría influencia en los sucesos de Indonesia y de China. Aun Australia y Nueva Zelandia muestran una grave preocupación por la amenaza de un régimen comunista en Birmania.

Aunque Birmania es un país rico, favorecido por el clima y por el suelo, dueño de minerales, petróleo, arroz y otros productos, su pueblo siempre ha visto sus riquezas explotadas para beneficio de los extranjeros. Birmania necesita más y más capital y ayuda técnica para adelantar su desarrollo. Si el país se hiciera comunista, sus riquezas se explotarían en beneficio de la Unión Soviética.

Estudiarán recursos en zona del Amazonas

LAKE SUCCESS, 2 (UP).— La Conferencia internacional que auspicia la UNESCO — Organización cultural, científica y educativa de la ONU— comenzará el 30 de abril en Tingo María, Perú, con el fin que se referían a la posibilidad de una transacción, "indican solamente la debilidad de la posición militar del Gobierno".

Todos los países sudamericanos sobre los cuales se desborda la selva amazónica, han sido invitados a participar, así como Francia, Holanda, El Reino Unido, Estados Unidos y los organismos especializados de las Naciones Unidas.

El fin principal de la reunión que se celebrará en Tingo María, será el de organizar el "Instituto Internacional del Amazonas".

Los delegados tendrán que escoger también la sede para la nueva organización científica, la cual constituye el proyecto de mayor magnitud que ha sido abordado hasta ahora por la UNESCO.

Para EE. UU. es tan esencial la paz Europa como en las fronteras de Amér

NUEVA YORK, 2 (UP).— El periódico "Christian Sc Monitor" dice en su editorial de hoy, que el problema seguridad norteamericana es actualmente un asunto al no hemisférico y, que por consiguiente, su papel en Be deberá ser trabajar por coordinar los principios de de interamericana dentro de un sistema de seguridad mun

Agrega el diario: "Ya no existen bases aparentes para pretender que la seguridad americana puede ser conquistada sólo o principalmente gracias a la cooperación panamericana. La política estadounidense debe ser dirigida bajo un punto de vista de la realidad, y que una de las principales de esas realidades es, que la paz en Europa es tan esencial para Estados Unidos como la paz dentro de las fronteras del Hemisferio Occidental".

El "Boletín de Política Exterior" analizando la historia de las medidas de seguridad hemisféricas, manifiesta que el punto principal en la Conferencia de Bogotá será acordar poderes políticos limitados a la Unión Panamericana, que serían empleados sólo en caso de una amenaza que súbitamente se presentara contra la paz continental.

Añade el mismo órgano, que Argentina se muestra favorable a que la Unión Panamericana continúe sólo como un organismo administrativo y consultivo, separado del propuesto Consejo de Defensa Interamericana. Agrega que el hecho de que Estados Unidos propu nuevo plan "es dos veces m ficil" para Argentina accepta ro, termina diciendo: "La po final de las delegaciones pueda se influenciada por el estudio discusión de otros factores".

El "Wall Street Journal" que las necesidades de de mundial, según Estados U afectarán el futuro de la C rencia de Bogotá, y dice: "Lo bastidores, Estados Unidos tra "saltar el muro" para estim desenvolvimiento de los ra panamericanos. Los países mericanos pueden producir no, cobre, caucho, estaño, pe todos ellos minerales estra de gran demanda. Ciertos es tos también esperan encontra bajo, plomo y cromo de alta en grandes cantidades. Co manifestando que Estados U estaría dispuesto a propor técnicos y capitales, pero los cionarios estatales están tra de saber si pueden obtener rias primas en cambio, "sin que fuera sobre bases razona

Bloque americano . . .

(DE LA 1.a PAGINA)

vos a Palestina. Indicó el señor Bettancourt, que su conversación con Marshall estuvo dedicada más bien a tratar la crisis internacional, que las cuestiones específicas de la Conferencia. Venezuela es una importante fuente de petróleo, que sería de necesidad vital en el caso de que Estados Unidos se viera privado del petróleo de Arabia.

El general Marshall celebró una entrevista de media hora con el brasileño Fontoura, quien, después manifestó que esperaba que en vista de la reunión de la Asamblea General de la NU, esta Conferencia pudiera clausurar sus labores, para fines de abril.

Marshall recibió a los delegados latinoamericanos en la oficina de la delegación norteamericana ubicada en el Capitolio, en contraste con Río de Janeiro, cuando Marshall fué a visitar a los delegados de América Latina. Se tiene entendido que todas las reuniones de esta mañana fueron a petición de éstos.

TEXTO DEL PROYECTO

BOGOTA, 2.— (U. P.)— El siguiente es el texto del proyecto de declaración anticomunista elaborado por la delegación chilena:

"Considerando:

"Que la Conferencia interamericana pare la consolidación de la paz, celebrada en Buenos Aires en 1936, en su resolución 26, reconoció la "existencia de una democracia solidaria en América";

"Que la Octava Conferencia Internacional americana reunida en Lima en 1938, en su resolución 72 estimó "indispensable que las naciones de América defiendan la integridad ideológica de sus instituciones contra las tentativas o actividades extrañas que puedan amenazar su estabilidad";

"Que en la resolución 12 de la primera reunión de consulta, verificada en La Habana en 1939, después de considerar que "más de una vez las Repúblicas americanas han afirmado su adhesión al ideal democrático que prevalece en este hemisferio"; que "este ideal pudiera encontrarse en peligro por la acción de ideologías extranjeras inspiradas por principios diametralmente opuestos"; y que "es oportuno en consecuencia asegurar su intangibilidad, mediante la adopción de medidas apropiadas", resolvió "recomendar a los Gobiernos que dicten disposiciones para extirpar en las Américas la propaganda de las doctrinas que tiendan a poner en peligro el común ideal democrático interamericano";

"Que la resolución sexta de la conferencia de consulta de La Habana en 1939, resolvió que "cada uno de los gobiernos americanos, teniendo en cuenta su igual preocupación y responsabilidad en la preservación de la paz y seguridad del Continente, adoptarán en su territorio las medidas necesarias de acuerdo con sus poderes constitucionales, para prevenir y suprimir cualquiera clase de actividades dirigidas, ayu o instigadas, por gobiernos, por o individuos extran que tiendan a transforma instituciones nacionales, fomentar desordenes en la da política interna, o a m dicar por la presión, la paganda, la amenaza, o de quiera otra manera el lib soberano derecho de sus blos a regirse por los sis democráticos que en ellos p lecen";

"Que, según los consider de la resolución séptima conferencia interamericana bre problemas de la gue de la paz, celebrada en M en 1945 "las repúblicas a canas han reafirmado su sión al ideal democrático y vienen en velar por su in dad", y han reconocido qu propaganda de las doctrin talitarias en éste Conti pondría en peligro el c ideal democrático americ

"Que el comunismo int cional significa un peligr minente para el mantenim to del sistema democrát el Continente americano, circunstancia especial de en todas las naciones del do opera y actúa como un ganización antinacional, miembros son verdaderos tos de los intereses pol militare, y expansionistas una potencia extranjera;

"Que los recientes su ocurridos en Europa y la de los partidos comunista América aconsejan preser nuestro Continente de sit nes que, junto con romp indispensable armonía entr pueblos, se traducen tambié un sojuzgamiento que con la historia y los princ americanos;

LOS PARTIDOS COMUNI AL SERVICIO DE UNA TENCIA EXTRANJE

"Que los hechos han de trado que los partidos c nistas existentes en las rep cas americanas se encuen indudablemente al servicio una potencia o de intereses litico extracontinentales:

La IX Conferencia Inte cional Americana resuelve:

Primero.— Recomendar a repúblicas americanas que mayor brevedad adopten m das para fortalecer los cim tos del sistema democrátic modo de impedir que con confundan y de él se apr chen para prosperar las or zaciones totalitarias que t dan a perturbar el ejercicio la libertad, y procuran la trucción de las economías los pueblos americanos;

Segundo.— Recomendar las repúblicas americanas ten a la mayor brevedad las posiciones internas nécess para reprimir las activid subversivas que intenten r zar individuos, sean nacion o extranjeros, en favor de intereses políticos de estados tracontinentales:

Tercero.— Recomendar a repúblicas americanas que laboren todas ellas solida mente en la supresión de actividades, y se comuniquen cíproca y oportunamente medidas que adopten a este pecto".

SRES. EXPORTADORES:

Ofrezco para exportación, en clase y calidad especial, ALPARGATAS hechas a mano, triple suela, con taco y sin taco.

★

Posiblemente SEA HOY CHILE donde únicamente se fabriquen. Modelos al gusto del consumidor.

★

Producción más de UN MILLON de pesos mensuales

★

DI... SI...

ALPARGATA VASCA

ARTURO PRAT 840

También se vendería la producción total de la fábrica, con la CLASE CORRIENTE.

Soviéticos amenazan con intensificar el bloqueo de ferrocarriles en Berlín

Norteamericanos armados con ametralladoras rodearon la Oficina Central Ferroviaria, impidiendo la entrada a los rusos

Ansiedad en Washington, por la crisis de Berlín

BERLIN, 2.— (UP).)— (Por John McDermontt). — Las autoridades soviéticas en esta capital mantuvieron y hasta amenazaron intensificar el bloqueo de todo el movimiento ferroviario hacia y desde Berlín, pero los norteamericanos y los británicos burlaron ese bloqueo con aviones que transportaban pasajeros y víveres para sus respectivas fuerzas de ocupación y los funcionarios civiles de esta ciudad.

Los rusos dieron como pretexto del bloqueo la necesidad de impedir la entrada de "espías occidentales", que, según dijeron, utilizaban a Berlín como puerta de entrada a la zona de ocupación soviética de Alemania. También dijeron que la medida obedecía al propósito de poner fin al "gran saqueo" de Berlín por las potencias occidentales.

NORTEAMERICANOS ANULAN EL BLOQUEO

Las autoridades norteamericanas, resueltas a anular el bloqueo soviético, enviaron hoy al aeródromo de Tempelhof, en el sector norteamericano de Berlín, 23 aviones militares de transporte, y posteriormente otros seis o siete más. El mando norteamericano en Francfort tenía 30 aeroplanos para ese servicio de "ida y vuelta" a Berlín, o de "lanzadera", como se ha dado en llamarle. También llegaron cinco aviones norteamericanos de pasajeros.

Los británicos por su parte hicieron circular a través de la zona rusa, un tren de abastecimientos que sólo fué sometido a la inspección habitual, y utilizaron diez aviones de pasajeros. Del mismo modo salieron de Berlín seis aparatos británicos de pasajeros.

Los rusos no hicieron tentativa alguna de impedir el vuelo de los aviones. Asimismo fueron consideradas ridículas las noticias que decían que aviones de caza soviéticos habían volado muy cerca de los aeroplanos aliados. Los pilotos norteamericanos afirmaron no haber visto aparatos soviéticos.

Un anuncio oficial expresa que los primeros 17 aviones para transporte de alimentos llegaron a Berlín con 26 toneladas de alimentos. Las autoridades declararon que el promedio de consumo de alimentos para los 10 mil soldados y oficiales norteamericanos y sus familias en Berlín es de mil toneladas mensuales, o sea, aproximadamente unas 33 por día. Los trenes británicos de abastecimiento que llevaban víveres para los residentes alemanes de la zona británica de Berlín y 10 mil soldados civiles británicos, entraron a la ciudad sin dificultad alguna.

VIOLENTO DISCURSO DE TULPANOV

En un acalorado discurso pronunciado en Halle, a unos 100 kilómetros al sur de Berlín, el jefe de propaganda soviética, Coronel Sergei Tulpanov, afirmó que estas medidas eran necesarias para impedir que los espías occidentales penetraran por Berlín a la zona de ocupación soviética. Dijo: "Muchos espías han sido enviados a Berlín y desde allí a la zona soviética, en cumplimiento de órdenes de efectuar espionaje".

Tulpanov dijo luego que los norteamericanos y los británicos han "saqueado" Berlín, al llevarse grandes cantidades de maquinarias y equipos, lo que ha creado una grave desocupación. En opinión de muchos, ésta sería la verdadera razón del bloqueo soviético. Estados Unidos confiaba poder obtener 2.300.000 dólares en exportaciones de Berlín. El bloqueo ruso parece una maniobra destinada a impedir tales exportaciones.

CLAY ANUNCIA ENVIO DE NUEVOS TRENES

Sin embargo, el Comandante norteamericano, general Lucius D. Clay, dijo que esta noche se reanudará el envío de alimentos y otros suministros a Berlín por tren. Añadió que el tren será formado en Brunswick, y que llegará a Berlín mañana.

Añadió Clay que esta decisión no significaba que se hubiera modificado su política de "no permitir inspecciones" de los trenes norteamericanos por los soldados rusos. Dijo que siempre estuvo dispuesto a proporciones documentos sobre los transportes de cargas, y que antes del bloqueo los rusos nunca revisaron tales documentos. Clay elogió asimismo la actuación de las fuerzas aéreas al transportar alimentos y pasajeros en los últimos dos días.

La decisión de Clay de enviar un tren con alimentos a Berlín, originó seguridades inmediatas de parte de las autoridades rusas de que se permitirá el paso del tren por la zona soviética sin inconveniente alguno. El General Clay dijo también, que no tenía por ahora el propósito de reanudar el tránsito de trenes de pasajeros hacia y desde Berlín.

BLOQUEO NORTEAMERICA. NO A OFICINAS FERRO. VIARIAS

BERLIN sábado 3. (U. P.)— La policía militar norteamericana rodeó el edificio de las oficinas centrales ferroviarias — administrado por los soviéticos— enclavado en la zona de ocupación estadounidense.

Aproximadamente a medianoche, unos treinta policías militares armados de ametralladoras de mano, rodearon el edificio que se encontraba con todas las luces encendidas. Los empleados alemanes de las oficinas miraban excitados por las ventanas, mientras los policías militares cercaban el edificio. La agencia noticiosa alemana, A.D.N., autorizada por los soviéticos aseguró que los policías militares no permitían entrar a nadie a las oficinas. Un policía militar dijo al corresponsal de la United Press que se les había ordenado que fueran allí, pero que no se les dijo por qué o para que.

NO DEJARON ENTRAR A LOS RUSOS

Posteriormente se supo que se ha dado instrucciones a los policías militares, primero, para custodiar el edificio de las oficinas ferroviarias hasta nuevo aviso; segundo, permitir a los ciudadanos soviéticos abandonar el edificio, pero no permitirles entrar; tercero, permitir a todos los empleados alemanes entrar o salir del edificio a voluntad.

Un policía militar informó que el general ruso que es jefe de la división de transporte, permaneció en su oficina informando por teléfono a las autoridades soviéticas sobre los sucesos.

El edificio de tres pisos, de ladrillos rojos, ocupa casi una manzana.

Los policías militares norteamericanos han recibido órdenes de saludar a cualquier oficial soviético que se presente, y de hacer uso de todas las cortesías militares.

LA ORDEN DEL DESTACAMENTO

El capitán George Cassino, al mando del destamento norteamericano, dijo que "mis órdenes son que ningún soldado o civil soviético entre en este edificio hasta nueva orden".

Los norteamericanos suspendieron todo tránsito en un radio de tres cuadras en torno al edificio.

Tres policías están destacados frente a la puerta de entrada principal. Se permitió a dos guardias rusos permanecer en sus puestos en la parte superior de las escaleras que conducen al primer piso del edificio.

En el edificio Reichiebahn se encuentra establecida la oficina de control para todo el tránsito ferroviario de la zona soviética. También está allí la oficina de la policía especial ferroviaria para la zona rusa y la ciudad de Berlín.

Por acuerdo de las cuatro potencias occidentales que ocuparon Berlín, se dió a los rusos el derecho de administrar el edificio, aunque está situado en la zona norteamericana.

INQUIETUD EN WASHINGTON

WASHINGTON, 3.. (U. P.)— Esferas oficiales de Washington contemplaban anoche con creciente alarma la crisis de Berlín y se dijo que dos altos funcionarios oficiales habían informado a los miembros del Congreso que "puede suceder cualquier cosa".

Sin embargo, las esferas del ejército dudan que los rusos lleguen tan lejos como para provocar un choque armado al tratar de poner en vigor el bloqueo a los trenes norteamericanos, británicos y franceses en Berlín.

Una esfera del Congreso, bien informada dijo que dos altos funcionarios de las Secretarías de Estado y Defensa, consideraban la situación como lo bastante grave para mantener al Congreso constantemente informado "minuto a minuto" de los acontecimientos en la capital alemana.

Ese informante dijo que estaban siendo facilitados constantes informes sobre la "crisis de Berlín" al presidente del Comité de las Fuerzas Armadas del Senado, Chan Gurney, y al presidente del Comité de Asignaciones del Senado, Syles Bridges.

Se dijo que esos dos funcionarios expresaron su inquietud por la posibilidad de un estallido en Berlín, si los soviéticos iban demasiado lejos en sus esfuerzos contra los aliados occidentales.

REACCION EN FRANCIA

PARIS, 3. (U. P.)—Un comunicado dice que el Ministro de Relaciones Exteriores, Bidault, discutió con el gabinete en la reunión de hoy las medidas tomadas por los soviéticos para controlar el movimiento de trenes aliados en su zona de Alemania.

BOGOTA.— Marshall sólo.— Minutos antes de iniciarse la sesión de instalación de la IX Conferencia Panamericana, de Bogotá, el General George C. Marshall, Secretario del Departamento de Estado de los Estados Unidos de América, examina unos documentos, en tanto que varios delegados conversan animadamente en otros lugares del salón. El General Marshall fué objeto de una calurosa ovación popular cuando atravesó la Plaza Bolívar a pie, para llegar al Capitolio Nacional de Washington. — (Foto ACME).

Pidieron la revisión de comercio exterior de E. U. con Argentina

NUEVA YORK, 2.— (UP).— El Consejo Nacional de Comercio Exterior dijo que el decreto argentino que dispone que se dé preferencia a los barcos mercantes argentinos en el transporte del comercio exterior de esa nación, es "claramente perjudicial a los intereses generales del comercio exterior de Estados Unidos", y exhortó a que se hiciera una "completa revisión" de la política norteamericana sobre comercio exterior en lo que se refiere a Argentina.

La declaración del Consejo fué emitida antes de las manifestaciones hechas anoche en Buenos Aires por el Almirante Enrique García. El portavoz del Consejo dijo, sin embargo, que la "clarificación" del decreto hecha por García no alteraba la actitud del Consejo.

La declaración agregaba: "Aunque no es una violación técnica de ningún tratado con Estados Unidos o del derecho internacional, la medida pertenece a una serie de actos económicos nacionalistas realizados por Argentina en los últimos años, que van directamente en contra de los intereses comerciales extranjeros'.

NOTICIAS DE AMERICA LATINA

ARGENTINA

BUENOS AIRES, 2.— (UP).— Para integrar la delegación argentina que concurrirá al Congreso Interamericano de Ingeniería Sanitaria, que se realizará en Santiago de Chile, se designaron los doctores Luis Lepera y Homero S. Rodríguez, los ingenieros Nemo Tommasi y Luis Alberto Silvetti Pena, y los arquitectos Graciela Vierylila Lamarque y Francisco Squirru.

BUENOS AIRES, 2.— (UP).— La huelga de los bancarios continúa sin solución al cumplirse el cuarto día de iniciada. A la hora de apertura de los Bancos, los empleados se negaron a ocupar sus puestos, desconociendo así la resolución de la Asamblea de la Asociación de Bancarios, en el sentido de reanudar las tareas. Los delegados de la comisión interbancaria resolvieron desconocer lo adoptado en dicha reunión, pues no participaron en ella.

BRASIL

RIO DE JANEIRO, 2.— (UP).— El Brasil recibirá cuotas regulares de trigo de Argentina, hasta julio del corriente año. De julio a septiembre se espera remediar el asunto.

CUBA

LA HABANA, 2.— (UP). — Se registró esta tarde un violento tiroteo en los alrededores del Palacio Presidencial, cuando los obreros tabacaleros de la fábrica de Tabacos "La Corona", situada frente al Palacio, chocaron con un grupo de tendencia comunista, resultando muerto el secretario de la sección sindical tabacalera, Manuel Fernández Roig, y otros dos obreros heridos. Los obreros tabacaleros que tomaron parte en la refriega eran de tendencia Auténtica.

COLOMBIA

BOGOTA, 2.— (U. P.) — Contratado para dar varios conciertos en esta capital, llegó el artista colombiano Carlos Julio Ramírez. Su llegada ha rectificado terminantemente las informaciones que circularon hace dos años en Bogotá, en el sentido de que Ramírez se había negado a cantar el himno nacional de su patria en las fiestas nacionales del 20 de Julio, lo que le acarreó fuertes críticas de la prensa y del público en general.

P E R U

LIMA, 2.— (U. P.) — Se ha anunciado que dentro de breves días establecerá sus oficinas en Lima la empresa de aviación Braniff International Airways, que ha solicitado con anticipación el permiso correspondiente para operar en territorio peruano.

LIMA, 2.— (UP).— Dos mujeres resultaron lesionadas en el espectacular incendio del edificio "Central" en la Avenida Uruguay. El incendio se produjo en el segundo piso de dicho edificio, en el departamento ocupado por la familia de don Gamberto Adolio. Presa de pánico la señora de Adolio se arrojó por la venta a la calle, con los vestidos envueltos en llamas, produciéndose lesiones graves. La doméstica de la familia, Margot Cuenca, sufrió quemaduras de consideración.

NUEVA YORK.— Empleados de la Bolsa en huelga.— Miembros del sindicato de empleados de la Bolsa, afiliados a la Confederación Norteamericana del Trabajo, estacionados frente al famoso edificio de la Bolsa, al iniciarse repentinamente una huelga, en demanda de alzas de salarios.— (Foto ACME)

Futuro Presidente de Estados Unidos será líder de las fuerzas democráticas del mundo

LAKE SUCCESS, 2 (UP).— El líder aprista peruano Raúl Haya de la Torre dice en un artículo que publicó en la edición de abril la revista "United Nations World", "quieran que no el hombre a quien los electores de Estados Unidos envíen a la Casa Blanca en otoño no sólo será el Presidente de este país sino, también el líder de todas las fuerzas y naciones democráticas del mundo entero.

"Millones de seres humanos", dice Haya de la Torre, "especialmente en América Latina,creen que el el futuro, tanto de Estados Unidos como del mundo entero, depende en gran parte de las próximas elecciones presidenciales en Estados Unidos.

"En verdad, esos seres conceden una mayor importancia a esas elecciones que las de sus propios países".

Al elogiar al soldado norteamericano que luchó en tierras extranjeras, Haya de la Torre expresa: "es inconcebible que un pueblo capaz de morir por la libertad de los otros no comprenda la responsabilidad que va envuelta en la elección de un líder que tiene que cumplir la misión de defender esa libertad".

Salvados pasajeros del vapor "F. S. 190"

MANILA, 2.— (UP). — Las 43 personas entre pasajeros y tripulantes del vapor de carga "F. S. 190" que se hundió después de chocar con otro barco han sido salvadas de aguas infestadas de tiburones entre las islas Mindoro y Luzón. El vapor "Occidental", que acudió en su socorro, anunció por radio que había salvado 6 mujeres y un niño entre los naufragos.

MECANICOS AUTOMOVILES
NECESITASE
DEPOSITO SHELL MEX CHILE LIMITED
Carrascal — Villasana
8-12 — 1-4 horas

Rusos renunciarán a seis Comités de Comando Aliado en Alemania

Detención de dirigentes y suspensión de publicaciones comunistas en Brasil

RIO DE JANEIRO, 2 (UP).— Las autoridades civiles suspendieron la publicación del diario comunista "Noticias de Hoje" por seis meses, confiscaron la edición del órgano también comunista "O Popular" por publicar un manifiesto considerado subversivo, y detuvieron a los 18 firmantes del manifiesto, varios de los cuales son ex diputados federales estaduales y dirigentes comunistas, los cuales fueron entregados a la justicia militar que les juzgará.

La decisión de someter a los detenidos a la justicia militar, se debió a que las autoridades consideran el manifiesto de carácter revolucionario dirigido contra la seguridad interna y externo de Brasil, motivos por los cuales se ha calificado el delito de levantamiento militar. Las autoridades dijeron que tal delito se funda también en la actitud asumida últimamente por los comunistas, principalmente en el estado de Sao Paulo, donde añadieron que "tramaban la revolución roja". Al ser detenidos los comunistas pretendieron resistirse.

En cuanto al conocido dirigente comunista, ex senador Prestes, la policía le ha buscado infructuosamente. Prestes no firmó el documento ya citado, pero las autoridades le consideran culpable de actividades subversivas que los otros dirigentes comunistas han estado fomentando en los últimos días.

En esta forma completan su boicot a la administración conjunta con EE. UU., Inglaterra y Francia

BERLIN, 2.— (U. P.)— Fuentes dignas de todo crédito, informaron que los rusos hicieron saber esta noche que dejarán de pertenecer a los seis comités del comando aliado que gobierna Berlín, con lo cual se completa de esta manera el boicot soviético a la administración cuatripartita de la capital alemana.

Los rusos dieron a conocer esta decisión en el curso de una reunión de los lugartenientes de los comandantes militares aliados, y dieron como razón de que no tenían suficiente personal para seguir atendiendo las labores de los mencionados comités.

Cuando uno de los lugartenientes dijo que los comités se reunirían a pesar de todo, el representante ruso, coronel Alexel Jelisarov, según se dijo, replicó: "Bueno, déjenlos que se reúnan, pero en ellos no estarán presentes los rusos". Se sabe que entre dichos comités están los que se ocupan de los asuntos económicos, bienestar público y de las cuestiones culturales.

Jelisarov acusó a los aliados occidentales de despojar a Berlín de la maquinaria industrial para ser llevada al oeste. El representante norteamericano, Mr. William Babcock, le respondió: "No escucharé tan inexactas y maliciosas declaraciones. Usted es la última persona que debería decir tales cosas".

Babcok y el representante británico, brigadier E. R. Benson, culparon a su vez a los rusos de haberse apoderado de todo el material industriel útil de Berlín antes que llegasen las fuerzas de los aliados occidentales.

Esa decisión de los rusos ha agravado la doble crisis de la administración. En efecto, primero, los soviéticos pusieron prácticamente fin al Gobierno cuatripartito de Alemania, cuando el representante ruso se retiró de la sesión del Consejo de Control aliado; y segundo, los soviéticos impusieron un estricto control a todo el tránsito ferroviario y por carretera entre Berlín y las zonas de ocupación de Estados Unidos, Gran Bretaña y Francia.

El comandante en jefe de las fuerzas norteamericanas en Alemania, general Luicius D. Clay, ha ordenado que esta noche el tren norteamericano que transporta alimento, trate de pasar a través de la zona de ocupación rusa, lo que pondrá a prueba el bloqueo soviético y permitirá saber hasta qué extremos están los rusos dispuestos a llegar en su actitud intransigente.

Clay dió esa orden después que 34 aviones militares norteamericanos y 10 británicos aterrizaron en los aeródromos de las zonas de Estados Unidos y Gran Bretaña, en Berlín, durante el día, llevando toneladas de víveres y muchos pasajeros de las zonas occidentales en desafío a las órdenes soviéticas, para que todo el tránsito fuese sometido a un riguroso control.

CIUDAD DE MEXICO.— El Canciller de México, señor Jaime Torres Bodet, quien representará a su país en la Conferencia Interamericana como delegado jefe.— (Foto ACME)

Rusos protestan por detención de barco soviético en N. York

WASHINGTON, 2.— (UP).— El Embajador soviético, acreditado ante el Gobierno de Estados Unidos, Alexander Panyushkin, protestó personalmente ante el Secretario de Estado interino, Robert A. Lovett, contra la detención del barco soviético "Rossia" en el puerto de Nueva York.

Panyushkin arguyó que la detención es ilegal porque el barco es de propiedad del Gobierno soviéticos y está carenando sus fondos en Brooklyn, pero ha sido detenido por orden judicial, debido a dos reclamaciones por un total de 75.000 dólares presentadas por dos ciudadanos norteamericanos quienes afirman que sufrieron lesiones mientras viajaban en dicho barco en su reciente travesía del Atlántico.

También la compañía naviera ha presentado una reclamación contra el barco.

El Departamento de Estado sostiene que las demandas están de acuerdo con el Derecho Internacional, pero ha sometido el caso al Departamento de Justicia.

Programa militar de EE. UU. racionará productos de petróleo

WASHINGTON, 2.— (U. P.)— El Secretario del Interior, señor J. A. Krugg, calcula que la demanda superó en un 15 por ciento en Estados Unidos a las exigencias de petróleo crudo, y manifestó al comité de pequeños negocios del Senado que el problema sólo puede resolverse, con una mayor producción, mayor importación y economía en el uso. Agregó que los recursos petroleros norteamericanos están explotándose al máximo posible, dentro de una adecuada economía, pero que en algunas regiones, la explotación es "demasiada alta".

El señor Krugg compareció ante el Comité, para declarar respecto a las medidas de conservación petrolera que, según opina el Comité, son demasiado rigurosas y provocan escasez de derivados del petróleo.

Sus declaraciones se producen en momentos en que el Gobierno y los funcionarios de la industria petrolera convienen en que la ampliación del programa militar significará un racionamiento estricto de los productos derivados del petróleo.

48 buques para Marina argentina

BUENOS AIRES, 2. (U. P.)— Se anunció oficialmente que la Marina de Guerra argentina había adquirido 48 buques auxiliares, que "permitirá aumentar el adiestramiento de la oficialidad joven, a la vez que se propenderá a un más amplio conocimiento del litoral marítimo y de la Antártida argentina". Se señala que esta compra de buques constituye una de las adquisiciones en conjunto más importantes y trascendentales hechas hasta el presente.

El Ministerio de Marina dió a conocer los trabajos realizados en la Antártida, al mismo tiempo de anunciar la llegada de los remolcadores "Chiriguano" y "Sanaviron", que permanecieron varios meses en la Antártida, recorriendo una gran zona, principalmente el archipiélago Melchior. Se efectuaron relevamientos aerofotográficos, submarino, observaciones de mareas, mediciones de corrientes, compilación de datos para derroteros y observaciones de oceanografía física. También inspeccionaron faros en la Patagonia y la balsa luminosa King. Se instalaron dos nuevas balizas luminosas en los islotes Wolf.

MATERNIDAD "LUISA KAPLAN"
SERVICIO MEDICO PERMANENTE
ARTURO PRAT N.o 189
TELEFONO: 83128

¿Almorranas?
Aliviese usando supositorios
AIROLAN 18
Desinflaman
Calman el dolor y la comezón
Suavizan las Durezas y Grietas
BASE: Resorc. Oxiyodg. de Bismuto. Oxido de Zinc. Procaina. Acido Fénico, manteca, cacao, mentol, etc.

Vuelve, después de las vacaciones, el ritmo alegre y simpático de la vida nocturna, y los habitúes de la Boite Millaray el más agradable refugio social de Santiago encontrarán de nuevo allí el ambiente y la elegancia que le han dado renombre

Boite MILLARAY

Desde el 1°. de Abril, las Noches de Millaray se animarán con la Orquesta de Federico Ojeda, un motivo más para hacer de la famosa boite del Hotel Carrera, el rendez-vous obligado, de la juventud santiaguina.

G. LANGEN
Gerente.

Hotel Carrera

SOCIEDAD DE TURISMO Y HOTELES DE CHILE
HOTEL CARRERA — HOTEL RITZ — GRAN HOTEL TERMAS DE PUYEHUE

LINEA DE CARRERA EN EL CLUB HIPICO

SABADO 27 DE MARZO

(PISTA LIVIANA)

1.a CARRERA.— PREMIO NIÑERA.— 1.500 METROS.— CONDICIONAL.
1.o SIERRA BALCARCE, 53; R. Parada.
2.o Fullería, 54; J. S. Olivares.
3.o Daga, 50,3; G. Pozo.
4.o Vagabunda, 54; G. Silva.
N. T.— 5.o Valentona 54; 6.o Alicia, 51,8; 7.o Batista, 53; 8.o Refriega, 52; 9.o Ribereña, 52,3; 10.o Abarcas, 52,3; 11.o Free France 50,5; 12.o Salsera, 53; 13.o Aixa, 54,3; rodaron: Ficha, 51,4; Gualeva, 50,1; Virtuosa, 50.
Ganada por 1 1|2 cpo.; el 3.o a 2 cpos.; el 4.o a 2 1|2 cpos.; el 5.o a 1 cpo. Tiempo: 1.37.

2.a CARRERA.— PREMIO NAUFRAGIO.— 1.600 METROS. — CONDICIONAL.
1.o KA 59; A. Gutiérrez.
2.o Chimbador 60; H. Caballero.
3.o Mediador 58; J. F. Orellana.
3.o Mediador 58; J. F. Orellana.
4.o Junín, 48,5; G. Pozo.
N. T.— 5.o Litógrafo, 58; 6.o Laón, 59; 7.o Campechana, 54,3.
Ganada por 1 cab.; el 3.o a 3 cpos.; el 4.o a 3|4 de cpo.; el 5.o a 1 1|2 cpo. Tiempo: 1.41 3|5.

3.a CARRERA.— PREMIO NORTON.— 1.500 METROS.— 1.a SERIE.
1.o URCA, 53; J. E. Cruz.
2.o Desabrida, 50; J. F. Orellana.
3.o Huinco, 57; J. S. Olivares.
4.o My Boy, 53; C. Cruz.
N. T.— 5.o Acolín, 53; 6.o Ducal, 54.
Ganada por 1 pesc.; el 3.o a 1|2 cpo.; el 4.o a 10 cpos.; el 5.o a 1 cpo. Tiempo: 1.34 4|5.

4.a CARRERA.— PREMIO NUEZA.— 1.500 METROS.— 6.a SERIE.
1.o Empeñoso, 54; J. F. Marchant.
2.o José Luis, 50,3; R. Parodi.
3.o Prolán, 52; Edo. Jara.
4.o Roseada, 52; J. F. Orellana.
N. T.— 5.o Peña Roya, 53; 6.o Jofregado, 50,7; 7.o Vasca, 53; 8.o Coile, 54; 9.o Estrella, 54; 10.o Gritería, 48; 11.o Reny, 52; 12.o Pachá, 53; 13.o Blanc de Chine, 54; 14.o Chiteco, 51,5.
Ganada por 1 cpo.; el 3.o a 4 cpos.; el 4.o a 1|2 cab.; el 5.o a 1 cpo. Tiempo: 1.34 4|5.

5.a CARRERA.— PREMIO NAJERA.— 1.500 METROS.— 5.a SERIE.
1.o LA NOCHE, 50; R. Parodi.
2.o Capotera, 51; E. A. Vásquez.
3.o El Sereno, 50,3; R. Cornejo.
4.o Moussinka, 58; J. Sánchez.
N. T.— 5.o Bere, 51; 6.o Chovi, 50; 7.o Agua Fiesta, 51,2; 8.o La Estrategia, 51,3; 9.o Boliche, 52,2; 10.o Chamaquita, 52,3.
Ganada por 1 1|2 cpo.; el 3.o a 1 pesc.; el 4.o a 1 cab.; el 5.o a 1|2 cpo. Tiempo: 1.36.

6.a CARRERA.— PREMIO PILCANIYEN.— 1.200 METROS. — CARRERA ESPECIAL.
1.o MINDANAO, 53; J. F. Marchant.
2.o Las Querencias, 49; C. Cruz.
3.o Chingolero, 55; M. Quezada.
4.o Amargura, 52; G. Silva.
N. T.— 5.o Panchito, 49,1; 6.o Colpayo, 53; 7.o Bulnes, 53,2; 8.o Cabezón, 50,5; 9.o Monty, 57.
Ganada por 1 cab.; el 3.o a 1 cpo.; el 4.o a 1 pesc.; el 5.o a 1|2 cpo. Tiempo: 1.12 2|5.

7.a CARRERA.— PREMIO NAGASAKY.— 1.500 METROS. 4.a SERIE.
1.o CLAVILEÑO, 52; A. Silva.
2.o Fulanito, 53; J. Sánchez.
3.o Mariage, 48,1; C. Cruz.
4.o Paola 51,1; G. Silva.
N. T.— 5.o Argentino 54; 6.o Solón 49,2; 7.o Tártaro, 53; 8.o Comendador, 57; 9.o Hullcoco, 55; 10.o Ecusson, 52,1.
Ganada por 1 pesc.; el 3.o a 2 cpos.; el 4.o a 2 cpos.; el 5.o a 1 cpo. Tiempo: 1.35 1|5.

8.a CARRERA.— PREMIO NIRVANA.— 1.500 METROS.— 3.a SERIE.
1.o SAIPAN, 53,2; P. Flores.
2.o Gran Vía, 51; L. A. Correa.
3.o Thranco, 52; G. Silva.
4.o Valenciano, 52; J. Orellana.
N. T.— 5.o Sátrapa, 54; 6.o Ajicito, 53; 7.o Cerro Alegre, 54; 8.o Itamaraty, 51; 9.o Veleidosa, 51,5; 10.o Gino Rex, 55; 11.o Santuzzo, 49,9; 12.o Ha Ho, 55.
Ganada por 3|4 de cpo.; el 3.o a 1 pesc.; el 4.o a 1|2 pesc.; el 5.o a 1 cpo. Tiempo: 1.34 3|5.

9.a CARRERA.— PREMIO NAJERILLA.— 1.500 METROS. — 2.a SERIE.
1.o PRINCESA, 54; A. Salazar.
2.o Esginazo, 55,2; A. Tapia.
3.o Contrabandista, 57,3; L. Céspedes.
3.o Lotecita, 49,2; E. A. Vásquez
N. T.— Gorrión, 56; Michoacán 52; Hinojo, 51.
Ganada por 4 cpos.; los 3.os a 1 pesc., en empate; el 5.o a 2

DOMINGO 28 DE MARZO

(PISTA LIVIANA)

1.a CARRERA.— PREMIO OXFORD.— 1.100 METROS — SERIE A.
1.o CHURELO, 52; J. S. Olivares
2.o Arnedano, 54,5; J. Sánchez.
3.o Jamaicano, 54; J. F. Marchant.
4.o Finito, 54,1; P. Flores.
N. T.— 5.o Ensueño, 54; 6.o Símbolo, 54; 7.o Nítido, 53; 8.o Santol, 54; 9.o Juan Carlos, 54,7; 10.o Don Mario, 53; 11.o Tóxico, 54; 12.o Ibáñez 54.
Ganada por 1 1|2 cpo.; el 3.o a 1 cab.; el 4.o a 1 1|2 cpo.; el 5.o a 1 cpo. Tiempo: 1.7 3|5.

2.a CARRERA.— PREMIO OREGANO.— 1.100 METROS.— SERIE B.
1.o ROYAL HUNTER, 54,2; J. Olivares.
2.o Campanilleo, 54; A. Salazar.
3.o Centro Forward, 53; R. Parada.
4.o Springhill, 54; J. F. Marchant.
N. T.— 5.o Editor, 54; 6.o Marajá, 54; 7.o Hombretón, 54; 8.o Mabruk, 54; 9.o Cancán, 54; 10.o Mayúsculo, 54; 11.o Tarik, 53,2; 12.o Luperclo, 54.
Ganada por 2 1|2 cpos.; el 3.o a 2 cpos.; el 4.o a 1 1|2 cpo.; el 5.o a 1 cpo. Tiempo: 1.7 2|5.

3.a CARRERA. PREMIO ORAN — 1.500 METROS.— CONDICIONAL.
1.o CONFITERO, 52,5; R. Leiva.
2.o Sonatón, 52; S. Quezada.
3.o Quién Diría, 56; P. Flores.
4.o Estoy Listo, 54; O. Valenzuela.
N. T.— 5.o Galletué, 54; 6.o Maravedí, 55; 7.o Valiente, 54; 8.o Aristarco, 56; 9.o Categórico, 52; 10.o Kako, 55; 11.o José María, 56; 12.o Proasi, 56; 13.o Guardarropa, 54,5; 14.o Tesoro, 52,2; 15.o Puchero, 54; 16.o Letargo, 55; 17.o Full Speed, 53,8; 18.o Infernal, 56; 19.o Los Notros, 55; 20.o Sentimiento, 56.
Ganada por 3|4 de cpo.; el 3.o a 1 cpo.; el 4.o a 1 cpo.; el 5.o a 1|2 cpo. Tiempo: 1.3[illegible].

4.a CARRERA.— Premio ORLOFF.— 1.200 METROS.— 6.a SERIE.
1.o SILKO, 57; L. Rodríguez.
2.o Bella Fuente, 51; R. Cornejo.
3.o Sorprendida, 54; G. Silva.
4.o Triguera, 56; G. Sepúlveda.
N. T.— 5.o Afrania, 53,4; 6.o Full 55; 7.o Balancín 111, 55; 8.o Terral, 55; 9.o Di Tú, 52; 10.o Soong, 0,5; 11.o Desprecio, 55; 12.o Fusta, 53; 13.o Por Cabeza 55; 14.o Nurmi, 55; 15.o La Fragua, 56; 16.o Texas, 57; 17.o Ofensiva 52,1; 18.o Moscato, 55,7; 19.o Siete Colores 51,2; 20.o Federico, 50,5; 21.o Puerta de Oro, 49.
Ganada por 1|2 cab.; el 3.o a 3 cpos.; el 4.o a 1 pesc.; el 5.o a 1 pesc. Tiempo: 1.14 1|5.

5.a CARRERA.— Premio OROZCO.— 1.200 METROS.— 1.a SERIE.
1.o DESTERRADO, 50; C. Cruz.
2.o Nizarda, 52,4; G. Sepúlveda.
3.o Rayón, 54; J. F. Marchant.
4.o Liberal, 50; R. Parada.
N. T.— 5.o Heroica, 50,1; 6.o Panchito, 55; 7.o La Ira, 52.
Ganada por 1|2 cab.; el 3.o a 1|2 pesc.; el 4.o a 2 cpos.; el 5.o a 2 cpos. Tiempo: 1.13.

6.a CARRERA.— PREMIO VALERIANO.— 1.800 METROS. CARRERA ESPECIAL.
1.o TRIANON II, 50; J. F. Orellana.
2.o Terek, 56; J. Ortiz.
3.o Picafort, 57; C. Cruz.
4.o Bergante, 50,5; Gmo. Silva.
N. T.— 5.o Lotario, 53; 6.o El Gaucho, 51,5; 7.o Paganini II, 52.
Ganada por 1|2 cpo.; el 3.o a 2 cpos.; el 4.o a 1 1|4 de cpo.; el 5.o a 1 cpo. Tiempo: 1.51 4|5.

7.a CARRERA. PREMIO OMER — 1.200. METROS.— 4.a SERIE.
1.o COMO NAVAJA, 51; J. Sánchez.
2.o Tragaleguas, 50,2; J. E. Cruz
3.o Miss Bacardi, 51; E. Vásquez.
4.o Blue Bell II, 51; G. Pozo.
N. T.— 5.o Azores, 53; 6.o Manuela, 57; 7.o D. D. T., 51; 8.o Hulliche, 53,2; 9.o Selva Oscura, 51; 10.o Lonquimay, 52,7; 11.o Don Hugo, 55; 12.o Trivial, 50,5; 13.o Tridentina, 51,5; 14.o Elkington, 53,2; 15.o Salerito, 50,3; 16.o As de Oros, 51; 17.o Sachem 54.
Ganada por 1 1|2 cpo.; el 3.o a 1|2 cpo.; el 4.o a 1 cpo.; el 5.o a 1 cpo. Tiempo: 1.13 1|5.

8.a CARRERA.— PREMIO OREGANO.— 1.200 METROS.— 3.a SERIE.
1.o HIJO MIO, 53; J. E. Cruz.
2.o Full Sail, 51; J. Ortiz.
3.o Quijote, 5; G. Sepúlveda.
4.o Ruptura, 52; C. Cruz.
N. T.— 5.o Achita 54; 6.o Clavileño, 54; 7.o Dalquiri 54; 8.o Bombay 52; 9.o Puriña, 49,8; 10.o Coquelín, 49,5; 11.o Haitiano, 56,4; 12.o Dotingly, 53.
Ganada por 1 nariz; el 3.o a 2 cpos.; el 4.o a 3|4 de cpo.; el 5.o a 1 1|2 cpo. Tiempo: 1.13 1|5.

9.a CARRERA.— PREMIO OFERTA.— 1.200 METROS.— 2.a SERIE.
1.o CALMANTE, 49,8; J. Contreras.
2.o Bósforo, 54; C. Cruz.
3.o Quina, 56; J. E. Cruz.
4.o Orinoco, 51; J. Sánchez.
N. T.— 5.o Flicka, 51; 6.o Maline, 50; 7.o Monada, 51; 8.o La Vedette II, 53; 9.o Sin Humo, 54; 10.o Pepito Grillo, 52; 11.o Merisette, 57; 12.o Ritzy, 51; 13.o Chancellor, 51,5.
Ganada por 1|2 cab.; el 3.o a 1|2 cab.; el 4.o a 1|2 cab.; el 5.o a 2 cpos. Tiempo: 1.13.

El Clásico "Guillermo Norman"

Prueba principal del programa del Hipódromo Chile para su reunión de mañana domingo, es el clásico "Guillermo Norman", cuyo recorrido se extiende sobre 2.000 metros, y cuya recompensa al vencedor alcanza a la suma de $ 50.000.

El lote numeroso y la amplia escala en que ha sido distribuído el handicap hace bastante incierto el posible resultado de la carrera, pasando en seguida a hacer un breve análisis de las chances que, a nuestro juicio, tienen los diversos anotados:

SIRACUSANO, 61 (Fco. Marchant).— En muy buenas condiciones de training se ha visto el tordillo, y su segundo lugar detrás de Norte Claro en esta misma distancia, hace una semana, constituye su mejor crédito. Eso sí que los 61 kilos son respetables.

CAMPANTE, 56 (A. Gutiérrez).— Su carrera en la condicional ganada por Parral a Impasible, fué bastante mala. Por mucho que mejore en una semana, no lo creemos capaz.

MORSE, 54 (J. Bravo).— De punta a punta y al galope se adjudicó el premio "Tutti Frutti", sobre 2.400 metros, disputado el 21 de marzo en el Club Hípico, sobre pista pesada. En esta cancha se desempeña bien y dados sus grandes progresos, va a costar mucho ganarlo.

IRONICO, 51 (J. E. Cruz).— Fué tercero de Aventureiro y Pitril en 1.500 metros, pero tuvo varios inconvenientes, y en la recta mañoseó. Nosotros creemos que su única posibilidad de ganar es tentando una de esas disparadas que él suele realizar, en donde parece olvidar todas sus mañas y corre como una locomotora.

REX, 51 (A. Vásquez).— Finalizó "bon dernier" en la prueba ganada por Parral a Impasible y Country Boy. Lo descartamos sin más trámites.

SUSANA, 51 (L. Pérez).— Hasta una milla ha sólido andar muy bien la chica, y de su excelente estado habla claro su concluyente triunfo del domingo sobre Eliseo. Eso sí que en el Club fracasó en 1.900 metros. Como lance problemático, por lo que pudiera acontecer.

KA, 50 (C. Cruz).— Se compuso de un día para otro, y con 59 kilos ganó a Chimbador, Mediador y Junín en una milla. En su caballeriza lo tienen por muy bueno, y de ser así al peso que le ha correspondido, si no es quemada, va a ser punto bordeado.

ROCINANTE, 49 (M. Valencia).— Corrió en la prueba ganada por Susana en forma muy desganada. Hay siete kilos ahora a su favor con respecto a la ganadora, pero ni por eso podemos encontrarle opción.

AVALANCHA, 48 (R. Parodi).— Las menea la alazana y baja a cumplir el compromiso especialmente preparada para ello. A pesar de todo, estimamos que debe ir presa.

INSISTENTE, 48 (A. Silva).— Fué mal tercero en el handicap de clausura del domingo, ganado por Depresión a Tontorrón. No es el buen caballo de otras temporadas.

LUJAN, 48 (C. Guiraldes).— Nada pudo contra el "disparejo" Veniverey, que lo derrotó al galope. De todos modos, como se trata de un hijo de Nid d'Or, la distancia y la edad harán que mejore.

MICHOACAN, 48 (Julio González).— Muy difícil, por no decir imposible.

TAJAMAR, 48 (R. Madariaga).— Con 50 kilos escoltó a Alta Estima (56). No es mucha la chance que tiene.

THRAUCO, 48 (J. Orellana).— Va por hacer número.

Por orden de lista estimamos que las mejores opciones son: Siracusano, Morse, Irónico, Susana y Ka. Entre ellos deben distribuirse las preferencias de los apostadores y buscarse el ganador.

Ultimas performances en el H. Chile

SABADO 27 DE MARZO

(PISTA LIVIANA)

1.a CARRERA.— 1.200 METROS. — CONDICIONAL.— (2 años no ganadoras).
1.o CHAMIZA, 52; A. Silva.
2.o Mala Fe, 52; R. Parodi.
3.o Tierra Firme, 54; C. Cruz.
4.o Vibrante, 54; J. E. Bravo.
N. T.— 5.o Caminata, 53,7; 6.o Benedicta, 54,2; 7.o Bienhechora; 54; 8.o Salbonita 54,2; 9.o Tristeza, 52; 10.o Carinthia, 53,7; 11.o Bet of All, 54.
Ganada por 2 cpos.; el 3.o a 2 1|2 cpos.; el 4.o a 1|2 cpo.; el 5.o a 7 cpos. Tiempo: 1.13 4|5.

2.a CARRERA.— 1.200 METROS — CONDICIONAL.— (2 años no ganadoras).
1.o ROBLERIA, 54; R. Madariaga.
2.o Campanera, 54,6; J. Ortiz.
3.o Fornituras, 54; J. E. Cruz
4.o Achalupada, 53; E. Canales.
N. T.— 5.o Espiritual, 53; 6.o Polinesia, 52; 7.o Mistral, 52; 8.o Cuadrada, 54,2; 9.o Alegría, 54; 10.o La Estrella, 52; 11.o Pasiva, 54; 12.o Cancillería, 52.
Ganada por 1 1|2 cpo.; el 3.o a 1|2 cpo.; el 4.o a 2 cpos.; el 5.o a 3 1|2 cpos. Tiempo: 1.12 1|5.

3.a CARRERA.— 1.400 METROS. — CONDICIONAL.— (3 años ganadores hasta 1 carrera).
1.o PISTOLET, 56; A. Salazar.
2.o Off Side, 51; A. Marchessini.
3.o Alderete, 58; R. Parada.
4.o Hechizo, 52; S. Quezada.
N. T.— 5.o Chicote, 56; 6.o La Elvira, 53,5; 7.o Glorita, 52; 8.o Fornido, 52.
Ganada por 1|2 cpo.; el 3.o a 1 1|2 cpo.; el 4.o a 1|2 cpo.; el 5.o a 1 cpo. Tiempo: 1.25 2|5.

4.a CARRERA.— 1.200 METROS. — 5.a SERIE.
1.o MITIQUERO, 56; R. Leiva.
2.o Palomina, 52; G. Silva.
3.o Clidela, 51,5; L. Pérez.
4.o Bellaco, 55; R. Madariaga.
N. T.— 5.o Pontoni, 54,6; 6.o Viejo Amor, 52; 7.o Aguántese, 56; 8.o Afuerino, 50,6; 9.o Timbirimba, 49; 10.o La Gamburza, 49,2; 11.o Cayeay Viló, 49; 12.o Semblanza, 56.
Ganada por 2 1|2 cpos.; el 3.o a 1 1|2 cpo.; el 4.o a 1|2 cpo.; el 5.o a 1 pesc. Tiempo: 1.13 4|5.

5.a CARRERA.— 2.000 METROS. — Pr. ATACAMA.— Clásico.— Handicap.
1.o NORTE CLARO, 62; M. Ocampo.
2.o Siracusano, 56; J. F. Marchant.
4.o Azúcar, 49,2; J. E. Bravo.
4.o Nahuel, 48; C. Cruz.
N. T.— 5.o Rechupete, 57; 6.o Madison, 49,9; 7.o Fiorello, 55.
Ganada por 1|2 cpo.; el 3.o a 3 cpos.; el 4.o a 2 1|2 cpos.; el 5.o a 2 cuerpos. Tiempo: 2.6 4|5.

6.a CARRERA.— 1.200 METROS 1.a SERIE.
1.o ZAPATAZO, 56; P. Flores.
2.o Firestone, 49,5; Julio González.
3.o Liadín, 49,5; M. Valencia.
4.o Quechumalal, 56; M. Ocampo.
N. T.— 5.o Filón, 55; Olaf, 52; 7.o Kedette, 56; 8.o Traicionera, 54.
Ganada por 1 cpo.; el 3.o a 1|2 cpo.; el 4.o a 1 1|4 de cpo.; el 5.o a 1|2 cpo. Tiempo: 1.11 3|5.

7.a CARRERA.— 1.200 METROS. 4.a SERIE.
1.o SACHEM, 56; G. Retamal.
2.o Al Saco, 53; J. Contreras.
3.o Nurmi, 53; L. Espinoza.
3.o Di Tú, 49,3; J. E. Bravo.
N. T.— 5.o Amorío, 54; 6.o Criollita, 54; 7.o Fátima, 57; 8.o Juvir, 54; 9.o Filibustera, 56,7; 10.o Neblina II, 54,2; 11.o Nena, 56; 12.o Ganadero, 56; Delirio, 52 (rodó).
Ganada por 1|2 cpo.; los 3.os a 1 pesc. en empate; el 5.o a 2 cpos. Tiempo: 1.13 2|5.

8.a CARRERA.— 1.200 METROS. 2.a SERIE.
1.o COPIHUES, 53,2; R. Cruzat.
2.o Furia, 52; M. Valencia.
3.o El Cairo, 52,2; J. E. Cruz.
4.o Falucho, 58; J. Ortiz.
N. T.— 5.o Trasentina, 50; 6.o Huerto, 52; 7.o Magadis, 50; 8.o Garay, 54; 9.o Rufino, 52; 10.o Doncing Shoes, 55; 11.o Enamorado, 48,8.
Ganada por 1 cpo.; el 3.o a 1|2 cpo.; el 4.o a 2 cpos.; el 5.o a 1|2 cpo. Tiempo: 1.12.

9.a CARRERA.— 1.200 METROS — 3.a SERIE.
1.o DORDOÑA, 53; R. Madariaga.
2.o Quinta Columna, 54; M. Araneda.
3.o Ankara, 52,5; L. Rodríguez.
4.o Cap'taine, 53; G. Retamal.
N. T.— 5.o Glory, 50; 6.o Lector, 56; 7.o Oro Purito, 54,6; 8.o Semidiosa, 52; 9.o Autógena, 53; 10.o Morera, 54; 11.o Marinero, 53,7; 12.o Disparada, 54.
Ganada por 1|2 cpo.; el 3.o a 2 1|2 cpos.; el 4.o a 1 cpo.; el 5.o a 1|2 nariz. Tiempo: 1.12 1|5.

DOMINGO 28 DE MARZO

PISTA LIVIANA

1.a CARRERA.— 1.500 METROS 7.a SERIE.
1.o CUATRO VIENTOS, 49; L. Espinoza.
2.o Camagüey, 51; Edo. Jara.
2.o Franquicia, 51; R. Parodi.
4.o José Luis, 54; R. Parada.
N. T.— 5.o Pereza, 55; 6.o Talega, 52; 7.o Eslavonia, 49; 8.o Barato, 51; 9.o Maritones, 53.
Ganada por 2 1|2 cpos.; el 3.o a 1 cpo.; el 4.o a 1|2 cpo.; el 5.o a 3 cpos. Tiempo: 1.34 1|5.

2.a CARRERA.— 1.500 METROS. - 6.a SERIE.
1.o LIMAHUE, 54; J. Ortiz.
2.o Croupier, 51; Julio González
3.o Sonido, 52; H. Jara.
4.o Egaxti, 49,4; L. Espinoza.
N. T.— 5.o Bonillón, 54; 6.o Idóneo, 52; 7.o Derviche, 50; 8.o Coile, 54; 9.o Pacoque, 52; 10.o Tarbuch, 53; 11.o Bailarín, 52.
Ganada por 1|2 cpo.; el 3.o a 1|2 cpo.; el 4.o a 1 cab.; el 5.o a 1 cpo. Tiempo: 1.33 4|5.

3.a CARRERA.— 1.500 METROS 5.a SERIE.
1.o EMBRUJO 55; G. Sepúlveda.
2.o Espléndida, 54; J. Sánchez.
3.o Fátuo, 56; M. Araneda.
4.o Prolán, 52; Edo. Jara.
N. T.— 5.o Barquichuela, 56; 6.o Tamandaré, 54; 7.o Asarina, 49,3; 8.o Purranque, 50; 9.o Mr. Punch, 49,7; 10.o Keno, 53; 11.o Necio, 52.
Ganada por 2 1|2 cpos.; el 3.o a 1 cpo.; el 4.o a 1 1|2 cpo., el 5.o a 2 cpos. Tiempo: 1.33 2|5.

4.a CARRERA.— 2.000 METROS — CONDICIONAL.
1.o PARRAL, 55; M. Quezada.
2.o Impasible, 56; L. Rodríguez.
3.o Country Boy, 57; G. Sepúlveda.
4.o Cambullón, 56; L. Cornejo.
N. T.— 5.o Campante, 57; 6.o Rex 56.
Ganada por 1|2 cpo.; el 3.o a 1|2 cpo.; el 4.o a 3 1|2 cpos.; el 5.o a 1 cpo. Tiempo: 2.6 4|5.

5.a CARRERA.— 1.500 METROS. 4.a SERIE.
1.o ESTRELLA POLAR, 52; G. Silva.
2.o Mal Humor, 56; M. Araneda.
3.o Marichú, 52; R. Madariaga.
4.o Etsai, 51; L. Espinoza.
N. T.— 5.o Rapaz, 52,5; 6.o Damasquino, 56; 7.o Cacatúa, 52; 8.o Frieda, 50.
Ganada por 1|2 pesc.; el 3.o a 1 cpo.; el 4.o a 1|2 cpo.; el 5.o a 2 cpos. Tiempo: 1.32 4|5.

6.a CARRERA.— 1.400 METROS. — Pr. CONCEPCION.— CLASICO.— HANDICAP.
1.o BUENA UNION, 58; J. Olivares.
2.o Cocora, 53; G. Silva.
3.o Sterling, 51; R. Madariaga.
4.o Pifia, 48,7; M. Araneda.
N. T.— 5.o Miló, 56; 6.o Sampaio, 51; 7.o Belaoura, 60; 8.o Giddap, 59.
Ganada por 1|2 cpo.; el 3.o a 3|4 de cpo.; el 4.o a 3|4 de cpo., el 5.o a 2 1|2 cpos. Tiempo: 1.24.

7.a CARRERA.— 1.500 METROS — 3.a SERIE.
1.o VENIVERET, 49,5; R. Cornejo.
2.o Luján, 52; C. Giraldes.
3.o Picasó, 55; H. Jara.
4.o Howdy, 48,5; Julio González.
N. T.— 5.o Corruptor, 55; 6.o Lucky Boy, 48,2; 7.o Repetunda, 61; 8.o El Mirador, 53.
Ganada por 1 1|4 de cpo.; el 3.o a 1 1|4 de cpo.; el 4.o a 1 nariz; el 5.o a 1 1|2 cpo. Tiempo: 1.32 2|5.

6.a CARRERA.— 1.500 METROS. — 1.a SERIE.
1.o SUSANA, 48; C. Cruz.
2.o Eliseo, 49,5; M. Valencia.
3.o Pitril, 53; R. Parodi.
4.o Figurín, 47; O. Valenzuela.
N. T.— 5.o Rezongón, 50; 6.o Lucifer, 50; 7.o Aventureiro, 58; 8.o Rocinante, 53; 9.o Pechada, 49,5; 10.o Reldor, 59; 11.o Zapateo, 50.
Ganada por 1 cpo. el 3.o a 2 cpos.; el 4.o a 1|2 cpo., el 5.o a 4 cpos. Tiempo: 1.31 1|5.

9.a CARRERA.— 1.500 METROS. — 2.a SERIE.
1.o DEPRESION, 54; L. Pérez.
2.o Tontorrón, 52; J. E. Cruz.
3.o Insistente, 51; A. Silva.
4.o Rotabarro, 49,3; L. Espinoza.
N. T.— 5.o Hidalga II, 55; 6.o Sin Respeto, 52,5; Ceylán, 52; Snow Storm, 50; Armiño, 50.
Ganada por 1 pesc.; el 3.o a 3 cpos.; el 4.o a 1 cpo.; el 5.o a 3 cpos. Tiempo: 1.31 2|5.

Muy buenos caballos tiene C. Covarrubias

Por la prensa carioca nos hemos impuesto de los éxitos y expectativas de nuestro compatriota César Covarrubias, que no hace mucho partiera rumbo a La Gavea, contratado por la caballeriza "Seabra", una de las más importantes y populares de Río de Janeiro.

Bambino, Zorro y Tirolesa, tres espléndidos corredores, representantes de la vieja guardia, ya le han proporcionado a don César las satisfacciones del triunfo.

En sus caballerizas se cuidan también dieciocho productos de dos años, algunos listos para correr. Entre ellos, a juicio de su competente entrenador, mucho promete el potrillo Perverso, un fuerte hijo de nuestro conocido Hunter's Moon (padre del crack Carnaval, Holy Smoke, cuyo hijo, Royal Hunter, ya es ganador; Taltal, que tantos triunfos clásicos le diera a don César, etc.), y que por su brazada y acción tiene el tipo del stayer.

Complacidos damos estas noticias sobre los éxitos y hermosas expectativas que se abren a nuestro compatriota señor Covarrubias, y cordialmente le deseamos que los triunfos menudeen, como justo corolario a sus conocimientos y dedicación, en el difícil arte de poner a punto al fina sangre.

Programas de mañana en ambos hipódromos

CLUB HIPICO

PRIMERA CARRERA.—1.100 METROS A LA 1.30 P. M.
7 Santa Laura, 54, J. E. Cruz.
5 Alegría, 52, L. Pérez.
12 Atómica, 52, G. Sepúlveda.
2 Camponera, 52, A. Silva.
4 Chaciuta, 52, P. Flores.
9 Débora, 52, J. Orellana.
10 Free Star, 52, A. Vásquez.
3 Intriga, 52, M. Ocampo.
1 Jurídica, 52, C. Cruz.
11 L. Candelaria, 52, J. F. Marchant.
6 La Estrella, 52, R. Parodi.
14 Venerada, 52, O. Valenzuela.
13 María Félix, 52, R. Cornejo.
8 Ordenación, 52, M. Valencia.

SEGUNDA CARRERA.—1.100 METROS A LAS 2 P. M.
11 Cancillería, 52, A. Salazar.
7 Dieciochera, 52, P. Flores.
3 Grupa, 52, C. Araos.
8 Fornituras, 52, O. Valenzuela.
10 Forzosa, 52, J. E. Cruz.
1 Fraternidad, 52, G. Sepúlveda.
6 Iade, 52, R. Cornejo.
12 Laborista, 52, J. Olivares.
9 No Va Más, 52, M. Reyes.
13 Pólvora, 52, M. Valencia.
4 Tierra Firme, 52, A. Silva.
5 Utopía, 52, C. Cruz.
2 Villanía, 52, R. Parodi.

TERCERA CARRERA.—1.300 METROS A LAS 2.30 P. M.
6 Afrania, 54, P. Flores.
10 Aprilia, 54, R. Leiva.
2 B. Fuente, 54, R. Cornejo.
1 Cábala, 54, M. Araneda.
13 Fusta, 54, Julio González.
12 Ialola, 54, M. Ocampo.
14 Kalamata, 54, J. F. Marchant.
7 Ladrona, 54, G. Palma.
3 Off Side, 54, A. Marchessini.
4 Soong, 54, G. Silva.
5 Texas, 54, G. Retamal.
8 Tragaleguas, 54, J. E. Cruz.
9 Triguera, 54, A. Vásquez.
11 Vasca, 54 L. Pérez.

CUARTA CARRERA.—1.500 METROS A LAS 3.10 P. M.
18 Empeñoso, 58, J. F. Marchant.
15 Capotera, 56, A. Vásquez.
11 Kunihiko, 56, G. Palma.
12 Peña Roya, 55, A. Gutiérrez.
3 Bere, 54, L. A. Correa.
1 Chovi, 53, J. Sánchez.
7 Lacuar, 53, M. Araneda.
9 Sorprendida, 53, G. Silva.
4 Angelia, 52, N. N.
13 S. Balcarce, 52, P. Flores.
8 Llegu., 51, L. Pérez.
17 Cruzul., 50, J. E. Cruz.
6 Roseado, 50, J. Contreras.
2 B. de Chine, 49, R. Cornejo.
5 Rezy, 49, C. Martínez.
16 Gritería, 48, A. Marchessini.
14 Derviche, 48, C. Gamboa.
10 Tarbuch, 48, C. Cruz.

QUINTA CARRERA.—1.500 METROS A LAS 3.50 P. M.
6 Ducal, 59, J. F. Marchant.
4 Reldór, 58, N. N.
1 Cañetina, 57, J. Olivares.
3 Contrabandista, 56, H. Caballero.
9 Mariscal, 56, J. Sánchez.
11 Damiani, 54, A. Gutiérrez.
8 Gorrión, 54, C. Cruz.
5 Susana, 52, L. Pérez.
10 Saipán, 51, R. Cornejo.
2 Hijo Mío, 49, J. E. Cruz.
7 B. Bill, 48, J. Orellana.

SEXTA CARRERA.—1.100 METROS A LAS 4.30 P. M.
2 Camioneta, 52, A. Vásquez.
12 Chamizo, 53, J. E. Cruz.
8 Débora, 52, No corre.
1 Derrotista, 52, J. Contreras.
4 G. Duquesa, 52, P. Flores.
9 Horos, 52, R. Cornejo.
7 Kona, 52, M. Quezada.
3 Originaria, 52, C. Cruz.
10 Pussy, 52, J. Sánchez.
11 Sugar, 52, Edo. Jara.
5 Tetranela, 52, L. Rodríguez.
6 Ventada, 52, J. Orellana.
13 Zulema, 52, J. F. Marchant.

SEPTIMA CARRERA.—1.500 METROS A LAS 5.10 P. M.
12 Pegajoso, 59, J. F. Marchant.
11 Belgrano, 56, O. Valenzuela.
3 Valparaíso, 56, J. Orellana.
5 Huinco, 54, J. Olivares.
13 Disparatero, 53, L. Rodríguez.
6 L. Oriente, 53, L. Pérez.
1 Urca, 53, J. E. Cruz.
9 Loncopangue, 52, R. Parodi.
2 Necosi, 51, C. Cruz.
4 Nebucano, 50, J. Contreras.
10 Princesa, 50, A. Salazar.
8 Acolín, 49, R. Cornejo.
7 My Boy, 49, J. González.

OCTAVA CARRERA.—1.500 METROS A LAS 5.50 P. M.
9 Hinojo, 55, A. Gutiérrez.
10 Alfil, 54, A. Vásquez.
1 Ceylán, 54, M. Araneda.
2 Gino Rex, 53, J. González.
12 Gran Vía, 53, J. Orellana.
7 Alta Estima, 52, C. Cruz.
5 Betabarro, 52, P. Flores.
13 Cerro Alegre, 52, G. Silva.
11 Faranguita, 52, M. Quezada.
8 Sátrapa, 52, J. E. Cruz.
3 Valenciano, 52, O. Valenzuela.
4 Armiño, 50, J. Contreras.
6 Fulanito, 50, Edo. Jara.
14 Irún, 49, R. Cornejo.

NOVENA CARRERA.—1.500 METROS A LAS 6.35 P. M.
7 Norte Chico, 56, C. Cruz.
9 Hullcoco, 55, O. Valenzuela.
16 Slogan, 55, P. Flores.
14 Wolfi, 55, L. Pérez.
1 Argentino, 54, R. Cornejo.
18 Itamaraty, 54, A. Gutiérrez.
2 Moussinka, 54, J. Sánchez.
8 Ecusson, 53, A. Vásquez.
17 Mediador, 53, J. Orellana.
10 Cegoti, 52, J. Contreras.
13 Descariado, 52, A. Salazar.
12 Río Janeiro, 57, R. Madariaga.
20 Santuzzo, 52, Edo. Jara.
11 La Noche, 51, R. Parodi.
4 Mariage, 51, M. Valencia.
6 Adams, 50, L. Espinoza.
19 Fabricante, 50, L. A. Correa.
5 Salpicón, 49, L. Jara.
15 Salón, 49, Julio González.
3 El Sereno, 48, R. Leiva.

HIPODROMO CHILE

PRIMERA CARRERA.— 1.200 metros, a las 8.15 A. M.
10 Alabancioso 54, E. Jara.
2 Thierry 54, J. E. Cruz.
14 Alvarado 54, Jn. González.
3 Deslumbrante 54, R. Madariaga
1 Don Mario 54, R. Cornejo
6 Dorian Grey 54, O. Castillo.
19 Dumbar 54, L. Pérez.
5 Enroque 54, A. Silva.
12 Hunter 54, J. Contreras.
15 Santol 54, M. Quezada.
7 Mabruck 54, J. Sánchez.
18 Mayúsculo 54, J. Olivares.
13 Procurador 54, G. Sepúlveda.
4 Royal Blason 54, P. Flores.
9 Tomebamba 54, C. Cruz.
16 Sortilegio 54, G. Silva.
17 Tarik 54, J. E. Bravo.
11 Tunante 54, R. Espinosa.
8 Vertigo 54, G. Retamal.

SEGUNDA CARRERA.— 1.400 metros, a las 8.45 A. M.
23 Hechizo 60, S. Quezada.
20 Junín 60, E. Quiroga.
11 Lonjazo 60, A. Marchessini.
4 Aristarco 58, J. Olivares.
5 Quién Diría 58, P. Flores.
12 Categórico 58, M. Quezada.
19 Dibujante 58, L. Seguel.
6 Estoy Listo 58, O. Valenzuela.
10 Galletué 58, L. Espinosa.
21 Infernal 58, A. Gutiérrez.
3 Letargo 58, J. Sánchez.
18 Narciso Negro 58, G. Retamal.
16 Proasi 58, M. Díaz.
17 Silbato 58, A. Silva.
2 Sonatón 58, R. Leiva.
13 Tesoro 58, E. Jara.
7 Valiente 58, M. Valencia.
14 Abarcas 56, L. Correa.
1 Alicia 56, L. Rodríguez.
22 Cínica 56, G. Sepúlveda.
8 Gerona 56, M. Ocampo.
15 Pitonisa 56, M. D'Andrea.
9 Gualeva 56, G. Montes.

TERCERA CARRERA.— 1.200 metros, a las 9.15 A. M.
20 Neblina 57, Jn. González.
6 Insanita 56, M. Quezada
1 Lamar 56, C Moreno
10 La Elvira 55, E Farías.
14 Bonniebleu II 54, J. E. Cruz.
2 Ligero 54, E. Jara.
11 Orense 54, L. Rodríguez.
13 Jungfrau 53, P. Flores 13.
16 Madrugada 53, J. Bravo.
7 Hidalguía 52, G. Martínez.
12 Absinthe 49, A. Marchessini.
21 Magnolia 53, J. Sánchez.
9 Aguántese 52, C. Moreno.
18 Alta Gracia 52, G. Sepúlveda.
17 Bellaco 52, R. Madariaga.
5 Huachafa 52, J. Orellana.
22 Siete Colores 52, L. Pérez.
15 D'Or 51, J. Contreras.
4 Martinetito 51, E. Márquez.
23 Soong 51, N. N.
8 Tangalahuer 51, O. Valenzuela.
19 Amhara 50, O. Castillo.
3 Ladrona 50, V. Madrid.

CUARTA CARRERA.— 1.200 metros, a las 9.50 A. M.
16 Caratúa 55, J. Olivares.
2 Fátima 55, Jn. González.
14 Filibustera 54, H. Caballero.
19 Nena 54, C. Moreno.
21 Anīñada 53, N. N.
1 Ciprés 53, R. Leiva.
7 El Parquial 53, M. Salazar.
13 Quirquincha 53, M. Quezada.
17 Triguerr 53, G. Sepúlveda.
11 Amorío 52, J. Contreras.
10 Bella Fuente 52, R. Cornejo.
4 Eco 52, J. Sánchez.
9 Kalamata 52, J. Marchant.
12 Kañicura 52, M. Valencia.
18 Texas 52, L. Pérez.
20 Moscatto 51, Jl. González.
8 Por Cabeza 51, A. Silva.
6 Suriya 51, M. Reyes.
15 Terral 51, C. Cruz.
3 Coyunche 50, H. Jara.
5 Mascarón 50, R. Madariaga.

QUINTA CARRERA.— 1.200 metros, a las 10.25 A. M.
7 Estrella Polar 55, G. Silva.
15 Cap'taine 54, G. Retamal.
1 Disparada 54, E. Jara.
17 Morera 54, M. Reyes.
11 Oro Purito 54, Jl. González.
14 Sachem 54, L. Pérez.
4 Elnington 53, M. Quezada.
12 Brindis 52, J. Sánchez.
9 Gold Nest 52, J. Berríos.
5 Merienda 52, M. Díaz.
3 Mitiquero 52, R. Leiva.
2 Semidiosa 52, J. Olivares.
10 Tortuga 52, J. Contreras.
6 R. Shoes 51, B. Sandoval.
18 Glory 50, J. Bravo.
8 Etsai 49, L. Espinosa.
13 Al Saco 49, O. Castillo.
16 Rapaz 49, M. Salazar.

SEXTA CARRERA.— 2.000 metros (Clásico), a las 11.05 A. M.
8 Siracusano 61, J. Marchant.
10 Campante 56, A. Gutiérrez.
5 Morse 54, J. Bravo.
14 Irónico 51, J. E. Cruz.
12 Rex 51, A. Vásquez.
3 Susana 51, L. Pérez.
7 Ka 50, C. Cruz.
11 Rocinante 49, M. Valencia.
13 Avalancha 48, R. Parodi.
9 Insistente 48, A. Silva.
2 Luján 48, C. Guiralde.
1 Michoacán 48, Jl. González.
4 Tajamar 48, R. Madariaga.
6 Thrauco 48, J. Orellana.

SEPTIMA CARRERA.— 1.200 metros, a las 11.45 A. M.
9 Piialal 57, F. Poblete.
8 Holiday 56, Jn. González.
6 Babilonio 55, J. Marchant.
11 Compostura 55, A. Gutiérrez.
2 Pifia 55, J. Olivares.
10 Zapatazo 54, P. Flores.
5 Cabezón 53, J. Contreras.
7 Baku 52, G. Sepúlveda.
4 Ballongo 49, J. Sánchez.
3 Quechumalal 49, C. Cruz.
1 Kedette 48, J. Cruz.

OCTAVA CARRERA.— 1.200 metros, a las 12.25 A. M.
1 L'Eperon 58, J. Olivares.
14 Filón 57, G. Sepúlveda.
10 Copihues 56, R. Cruzat.
11 Traicionera 56, L. Seguel.
15 Falucho 53, M. Quezada.
2 Firestone 55, J. Sánchez.
9 Sin Humo 55, L. Espinosa.
12 Alfil 53, C. Cruz.
16 Personaje 53, M. Ocampo.
5 Hospicia 51, G. Silva.
4 Walhalla 51, R. Parada.
3 Dordoña 50, R. Madariaga.
8 Furia 50, M. Valencia.
13 Medioeval 50, R. Cornejo.
6 El Cairo 49, J. Cruz.
7 Garay 48, N. N.

NOVENA CARRERA.— 1.200 metros, a la 1.05 P. M.
13 Chancellor 58, J. Contreras.
14 Monada 57, M. Reyes.
9 D. Shoes 56, B. Sandoval.
7 Splendid 56, Jn. González.
15 Q. Columna 52, V. Jara.
3 Achita 55, P. Flores.
11 Daiquiri 55, L. Correa.
6 Huerto 55, A. Salazar.
6 Vol au Vent 54, C. Cruz.
4 Acónico 53, G. Sepúlveda.
8 Bombay 53, J. Bravo.
13 Trasentina 53, M. Quezada.
1 Magadis 52, G. Retamal.
17 Corzo 51, R. Madariaga.
2 Enamorado 51, G. Silva.
19 Acurrucadita 50, R. Leiva.
16 Lector 49, J. Cruz.
18 Ramses 49, A. Ubeda.
10 Amkara 48, L. Rodríguez.

LOS TRABAJOS DE LA SEMANA EN AMBOS HIPODROMOS

CLUB HIPICO

LUNES 29 de marzo de 1948

PISTA DE CARRERA N.o 1

ORIGINARIA, con C. Cruz; Cambrico, P. Flores Gran Duquesa, aprendiz, pasaron los 1.100 metros, en 1.10 3|5. Los dos primeros iguales; G. Duquesa a tres cuerpos.
JURIDICA, con L. Espinoza, y Kalisanya, J. E. Cruz, pasaron 1.000 en 1.5, iguales.
VENTADA, con J. Orellana y Debora; M. Reyes, pasaron 1.100 metros en 1.9 3|5; ganó Ventada por tres cuerpos.
DISTINGUIDO, con J. E. Cruz, Fachoso, J. Olivares y Kona, M. Quezada, pasaron 1.100 en 1.10 2|5. Ganó el primero por varios cuerpos; los otros dos iguales.
ORTODOXO, con J. Orellana pasó 1.000 en 1.5.
DEMAGOGO, con aprendiz, pasó 1.000 en 1.5 2|5.
DENGER con O. Valenzuela, y Rol, R. Parodi, pasaron 1.000 en 1.3 3|5; iguales.
UTOPIA, con aprendiz y Navarro, G. Mora, pasaron 1.000 en 1.5, iguales.
REY DE FRANCIA, con G. Sepúlveda, pasó 1.600 en 1.45.
QUIMERICO con G. Mora, y Trenzado, aprendiz, pasaron 1.000 en 1.6, iguales.
MONGOLE con F. Poblete pasó 1.000 en 1.6.
PUBLICO, con J. Orellana, y San Bernardo; Eduardo Jara, pasaron sin ningún apuro, 1.000 en 1.6; llegaron iguales.

PISTA DE CARRERA No. 2

VALPARAISO, con S. Quezada pasó 1.500 en 1.38.
PRADO ESCONDIDO, con L. Espinoza pasó 1.400 en 1.30.
SANTA LAURA con A. Silva pasó 1.000 en 1.1.
ZOFERO, con J. E. Bravo e Irun, R. Cornejo, pasaron 1.400 en 1.30; ganó Irún por dos cuerpos.
KALAMATA, con G. Montes pasó 1.200 en 1.16.

PISTA DE ARENA

MORSE con aprendiz pasó 1.400 en 1.36.
BROMAZO con R. Parada pasó 1.400 en 1.33 3|5.
AFTHARA, con L. A. Correa pasó 1.000 en 1.6.
APRILIA, con L. A. Correa pasó 1.200 en 1.20.
PAN DE AZUCAR, con P. Flores, y Gay Hussard aprendiz pasaron 700 en 45 3|5; llegaron iguales.
FALUA, con L. A. Correa pasó al carrerón 1.000 en 1.10 3|5.
FRITO con J. Ortiz pasó 1.000 en 1.5.
VENOSO con L. A. Correa pasó 1.000 en 1.6.
CATIMBAO, con C. Cruz y Famalla, A. Vásquez pasaron 1.400 en 1.35 3|5 iguales.

JUEVES 1.o de abril de 1948

(PISTA DE ARENA)

BROMAZO, con H. Caballero, pasó 1.400 en 1.32.
GRAN VIA, con J. Orellana, pasó 700 en 45.
LAS QUERENCIAS, con C. Cruz, pasó 1.000 en 1.5 2|5.
LEONCITO, con aprendiz, pasó 600 en 39 2|5.
GIDDAP, con H. Caballero, pasó 700 en 44 2|5.
EMPEÑOSO, con G. Montes, pasó 700 en 46.
UTOPIA, con C. Cruz, y Tarbuch, aprendiz, pasaron 700 en 46; iguales.
DISPAREJA, con L. Rodríguez, pasó 800 en 53.
CONTRABANDISTA, con H. Caballero, pasó 700 en 47 3|5.
INSISTENTE, con M. Reyes, pasó 400 en 24 3|5.
COMENDADOR, con A. Silva, pasó 600 en 38.
VIEJO AMOR, con J. González, pasó 600 en 38 3|5.
BOBINE, con L. Jara, pasó 500 en 31 1|5.
ORO PURITO, con J. González, pasó 600 en 38 3|5.
LA IRA con D. Vásquez, pasó 500 en 31 3|5.
FIRESTONE, con J. González, pasó 600 en 37 2|5.
DEBORA, con J. E. Bravo, y Ventada, J. Orellana, pasaron 700 en 45; iguales.
MICHOACAN, con J. González, pasó 1.400 en 1.33 3|5.
AFRANIA, con P. Flores, pasó 600 en 39.
DRUPA, con C. Araos, pasó 600 en 39.
MEDIADOR, con J. Orellana, pasó 500 en 32; repitió en 31 3|5.
PUSSY, con E. Quiroga, pasó 600 en 39.
SATRAPA, con J. E. Cruz, pasó 1.200 en 1.21 2|5.
SOLON, con J. González, pasó 700 en 45 2|5.
SAIPAN, con R. Cornejo, pasó 500 en 31 2|5; repitió en 31 3|5.
S. BERNARDO, con R. Parada, pasó 1.000 en 1.5 3|5.
ARGENTINO, con S. Quezada, pasó 800 en 53 2|5.
CHIMBADOR, con A. Vásquez, y Dumbo, R. Parada, pasaron 1.400 en 1.35 3|5; ganó Chimbador por un cuerpo.
TIERRA FIRME con J. E. Cruz, y Campanera, A. Silva, pasaron 600 en 37 4|5; iguales.
MY BOY, con A. Marchessini, pasó 500 en 31 2|5.

VIERNES 2 de abril de 1948

Pista de arena

REY DE FRANCIA, con G. Sepúlveda pasó 1.400 en 1.29.
NECOSI, con C. Cruz pasó 800 en 52 3|5.
RUPTURA, con R. Parodi pasó 500 en 25 2|5.
CASABLANCA, con L. Correa, pasó 400 en 25 2|5.
JOSE MARIA, con L. Rodríguez pasó 700 en 46.
B. DE CHINE con R. Cornejo, pasó 700 en 45.
LA NOCHE, con L. Correa y Balancín, R. Parodi, pasaron 1.000 en 1.6; llegaron iguales.
SAN BERNARDO, con S. Quezada y Ducal J. Orellana, pasaron 800 en 52 3|5; ganó el primero por un cuerpo.
EL SERENO, con R. Cornejo, pasó 700 en 45 2|5.
IRUN, con R. Cornejo, pasó 700 en 45.
CHAMIZA, con J. E. Cruz pasó 400 en 24 2|5.
URCA, con J. E. Bravo, pasó 500 en 31 3|5.
ESQUEMA con L. Jara y Mongole, con M. Salas, pasaron 800 en 53; iguales.
SANTA LAURA, con J. E. Cruz, pasó 400 en 24 tres quintos.
ITAMARATY con A. Gutiérrez, pasó 700 en 46.
MORSE, con J. E. Bravo pasó 500 en 31 3|5; repitió en 31 2|5.
CAMBRICO con P. Flores, y Finito, aprendiz, pasaron 600 en 38; llegaron iguales.
VENOSO con R. Cornejo pasó 700 en 45.
PEGAJOSO con J. Orellana y Mindanao A. Salazar, pasaron 700 en 45; llegaron iguales.
HINOJO, con A. Gutiérrez pasó 500 en 32.
SLOGAN, con J. Sánchez pasó 600, sin apuro en 40.
C. BOY, con G. Sepúlveda y MADISON, J. Orellana, pasaron vuelta, sin ningún apuro en 2.38; llegaron iguales.
CUT OUT, con G. Sepúlveda y ENSUEÑO, S. Carvajal, pasaron 400 en 25; llegaron iguales.
FULANITO, con J. Sánchez pasó 700 en 46.
PRINCESA, con A. Salazar, pasó 600 en 38 3|5.
MOUSSINKA, con J. Sánchez, pasó 400 en 25 2|5.
GAY HUSSARD, con aprendiz pasó 700 en 45.

HIPODROMO CHILE

LUNES 29 de marzo de 1948

STARACE, L. Pérez y Wolli aprendiz, 800 m en 52, iguales.
DIVINA e INSANITA, aprendices, 1.200 metr 1.16 3|5; ganó la primera por dos cuerpo
TAJAMAR, B. Sandoval 1.400 metros en 1.
ACONITO, H. Pereira con 800 metros en 51.
CINICA, H. Pereira 1.200 metros en 1.17.
VOL AU VENT, J. Contreras 1.200 metros en 3|5.
FABRICANTE, L. Seguel 1.400 metros en 1.3
COMPOSTURA, L. Pérez, 1.200 metros, al ca en 1.22.
CIPRES, M. Guerrero, 1.200 metros en 1.19.
EL CUANDO, R. Leiva, 1.200 en 1.16 2|5.
KAÑICURA, L. Seguel 800 metros en 49 3|5.
CURACAO, J. Contreras, 1.400 metros en 1.
CORTA FIERRO, G. García 1.200 metros en
CORZO, aprendiz 1.000 metros en 1.3.
EL PARQUIAL, aprendiz, 500 metros en 32.
COUPE D'OR, L. Pérez, 1.200 metros en 1.1
GRINGOIRE, M. Díaz, 500 metros en 31.
FRIVOLA, G. García, 800 metros en 50 2
NEBUCANO, L. Seguel, 1.200 metros en 1.1
FLAMBEAU, E. Farías y Pradera, C. Moren metros, en 50; ganó el 1.o, fácil.
ALVARADO, L. Pérez, 1.200 metros en 1.18
EL TAITA, Jn. González, 1.400 metros en 1.
LONJAZO, A. Marchessini, 1.400 metros en 1.
PERVERSO, M. Quezada 500 metros en 30
D'OR, L. Seguel 1.200 metros, en 1.17 4|5.
LYCAON, A. Ubeda, 1.400 metros, en 1.32.

JUEVES 1.o de abril de 1948

PISTA DE ARENA, DE SUBIDA

CINICA, H. Pereira, 600 metros en 39 2|5.
ISIDORA, aprendiz, 200 metros en 12 1|5.
FRIEDA, V. Alvear, 500 metros en 31 3|5.
R. SHOES, aprendiz, 400 metros en 26; igual.
CIPRES, M. Guerrero, 600 metros en 40.
ELKINGTON, M. Quezada, 200 metros en 1 repitió en 12 2|5.
ACONICO, J. Pombet, 400 metros en 26.
MITIQUERO, R. Leiva, 400 metros en 2 repitió igual.
EL CUANDO, E. Márquez, 600 metros en 3
FILON, aprendiz, 500 metros en 33, a vol
ACURRUCADITA R. Leiva, 500 metros en 3
CABEZON, M. Quezada, 200 metros en 1
DERVICHE, C. Gamboa, 500 metros en 3
WOLFI, aprendiz, 400 metros en 25 1|5.
RAPAZ, M. Valencia, 400 metros en 25 3|5 pitió en 26.
VOL AU VENT J. Contreras, 500 metros
FORNITURAS, O. Valenzuela, 500 metros
FLAMBEAU, E. Jara, 500 metros en 32.
LONJAZO, aprendiz, 800 metros en 52.
D'OR J. Contreras, 600 metros en 41.
PERSONAJE, M. Ocampo, 200 metros en 1 repitió en 12.
D. SHOES, B. Sandoval, 400 metros en 26; tió igual.
SEMIDIOSA, J. Olivares, 400 metros en 25; tió 500 en 31 2|5.
MAGADIS, G. Retamal, 200 metros en 12 1 pitió igual.
QUIRUINCHA, M. Quezada, 800 metros en
CALMANTE, J. Contreras, 400 metros en
CACATUA, J. Olivares, 400 metros en 26; tió en 25 2|5.
PROASI, M. Díaz, 600 metros en 38 2|5.
REX, A. Vásquez, 1.000 metros en 1.4.
HIDALGA, H. Pereira, 600 metros en 39.
QUECHUMALAL, C. Moreno, 200 metros repitió igual.
CAPTAINE, G. Retamal, 400 metros en 2
HIMLICO, M. Quezada, 400 metros en 2
SAN LORENZO, G. Retamal, 600 metr 39 2|5.
LECTOR, M. Manríquez, 400 metros en 2 repitió en 25.

PISTA DE BAJADA

FARANGUITA, M. Quezada, 400 metros e
MARIAGE, M. Valencia, 800 metros en 52
OFF SIDE, M. Quezada, 400 metros en 2 repitió en 24.
DERROTISTA, J. Contreras, y Laborista Quezada, 800 metros en 52 2|5; ganó la s da, por un cuerpo.
TEXAS, L. Pérez, y Miss Bacardi, E. Ca 400 metros en 24 2|5; iguales.

VIERNES 2 de abril de 1948

Pista de arena, de subida

BOSFORO, R. Cruzat, 400 mts. en 26.
ANIÑADA, L. Seguel 300 mts. en 20; repiti 19 3|5.
ACHALUPADA aprendiz, 400 mts. en 25 4|5.
EMBRUJO, M. Quezada, 600 mts. en 40.
AMHARA, aprendiz, 400 en 26.
ROCINANTE, R. Madariaga, 1.000 mts. en 1.9 3
TAJAMAR, R. Madariaga, 1.000 mts. en 1.5.
HOLIDAY, B. Sandoval 600 mts. en 39 3|5.
L'EPERON, B. Sandoval, 200 mts. en 13 2
PENA ROYA, G. Retamal, 600 en 39 3|5.
FRANKLIN, Juan González 400 mts. en 25 2
EL TAITA, Juan González, 500 mts. en 32; re en 31 4|5.
CORZO, J. Acuña, 400 mts. en 25 2|5, sin a
MARCIANA, J. Contreras, 500 mts. en 32 3
NEBLINA, Juan González, 500 mts. en 32 1
BUENAS NOCHES, M. Araneda, 600 mts. en 3
GENIAL, aprendiz, 500 en 32.
ALVARADO, Juan González 200 mts. en 12 repitió igual.
FURIA, aprendiz, 200 mts. en 11 4|5.
FATIMA, G. García, 600 mts. en 39.
BIENHECHORA, J. Contreras, 600 mts. en 3
SPLENDID, Juan González, 600 mts. en 38.

Pista de arena, de bajada

SIETE COLORES, V. Alvear, 400 mts. en 28 3|5.
QUINTA COLUMNA, B. Sandoval, 400 mts. e
ALFIL, L. Pérez, 1.000 mts. en 1.8 2|5.
HUINCO, J. Olivares, 400 mts. en 24 3|5.
DAMASQUINO, L. Pérez 800 mts. en 53.
GINO REX, Juan González, 500 mts. en 32 repitió en 31 3|5.
FACHOSO, J. Olivares, 400 mts. en 24 3|5; rep igual.

FAMALLA, con R. Parodi y CATIMBAO A. L pasaron 700 en 46 2|5; ganó Catimbao, tres cuerpos.
HIJO MIO, con aprendiz pasó 400 en 26.
DIECIOCHERA, con P. Flores pasó 600 en 39.
DISPARATERO con L. Rodríguez pasó 700 en 45
TETRANELA, con L. Rodríguez, pasó 400 en 25
KALAMATA con R. Cornejo pasó 800 en 51 3
SALPICON, con O. Valenzuela pasó 700 en 44 3
FRITO, con R. Parada pasó 600 en 37 1|5.
BELGRANO, con O. Valenzuela pasó 1.200 en 1 dos quintos.

Chilenos y argentinos en la copa "Presidente Ríos"

Con los dobles comienza esta tarde la importante competencia de tenis

En las canchas del Stade Francais

IGNACIO GALLEGUILLOS. — Hará equipo con Carlos Sanhueza, en el match internacional de dobles, que jugarán, a las 14 horas de hoy, frente al binomio argentino Suárez-Della Paolera.

Esta tarde, en las canchas del Stade Francais, Avenida Tobalaba esquina Lota se iniciará la cuarta rueda de la competencia de tenis entre chilenos y argentinos, por el trofeo "Presidente Juan A. Ríos", instituído en 1943 por el malogrado Presidente de Chile, don Juan Antonio Ríos Morales, para que fuera disputado por los mejores exponentes de Argentina y Chile.

Se han cumplido ya tres etapas de este certamen, de las cuales dos se realizaron en Buenos Aires y la restante en Santiago. Los detales, son los siguientes:

1.a rueda, en 1945, Buenos Aires.— A. Russel venció a T. Facondi, por 4/6, 6/1, 6/2 y 6/3; Salvador Deik a Augusto Zappa, por 5/7, 6/2, 4/6, 6/2 y 6/4; H. Weiss a M. Taverne, por 6/0, 7/5 y 6/2; H. Etchart a Renato Achondo, por 6/2, 6/4 y 6/1; Etchart - Zappa a M. Taverne - Achondo, por 6/1, 6/2 y 6/3.— Puntaje: Argentina, 4-Chile, 1.

2.a rueda, en 1944, Santiago.— A. Hammersley venció a A. Russel, por 6/3, 11/9 y 6/4; T. Facondi a Augusto Zappa, por 3/6, 2/6, 6/2, 6/2 y 6/2; Ig. Galleguillos a E. Della Paolera, por 6/3, 6/4 y 6/1; M. Taverne a J. San Martín por 7/5, 6/1 y 6/2; Facondi - Galleguillos a Russel - Della Paolera, por 3/6, 6/4, 7/5, 2/6 y 6/4; Zappa - San Martín a Taverne-A. Hammersley, por 6/1, 6/2 y 9/7. —Puntaje: Chile, 5 - Argentina, 1.

3.a rueda, en 1946, Buenos-Aires.— R. Balbiers venció a Augusto Zappa, por 5/7 3/6 6/2 6/2 y 7/5; Renato Achondo a Della Paolera, por 6/1 4/6 8/6 y 6/1; Ignacio Galleguillos a H. Weiss, por 6/2 4/6 6/4 y 6/1; E. Morea a A. Hammersley, por 6/3 6/2 y 6/2; Zappa - Della Paolera a Balbiers - Galleguillos, por 6/2 6/0 y 13/11; Morea - Weiss a Achondo - Hammersley, por 4/6 2/6 6/4 6/4 y 6/4. — Puntaje: Argentina, 3 Chile, 3.

Se definió por el triunfo de Argentina, por el mayor número de games ganados.

EQUIPOS

En esta oportunidad la Federación de Tenis de Argentina ha enviado un equipo donde forman Augusto Zappa, Heraldo Weiss, Ernesto Della Paolera y Perfecto Suárez, en tanto que la dirigente nacional se hará representar por Marcelo Taverne (capitán) Ignacio Galleguillos, Carlos Sanhueza y Renato Achondo. El jugador Alfredo Trullenque, que había sido designado en el team local, no podrá intervenir, pues sufre de una lesión en el brazo derecho que experimentó en el Campeonato de Chile.

PROGRAMA

El programa oficial del torneo es el siguiente:

HOY. —

A las 14 horas: Suárez - Della Paolera (Argentina) con Galleguillos - Sanhueza (Chile).

A las 15.45 horas: Weiss Zappa (Argentina) con M. Taverne - Achondo (Chile).

MAÑANA. —

A las 9.15 horas: Augusto Zappa con Marcelo Taverna.

A las 10.45 horas: E. Della Paolera con Renato Achondo.

A las 14 horas: Perfecto Suárez con Carlos Sanhueza.

A las 15.45 horas: Heraldo Weiss con Ignacio Galleguillos.

AUTORIDADES

Las autoridades designadas por la Federación, y que controlarán el desarrollo del certamen, son las siguientes: Árbitro general, señor Eduardo García; director de cancha, señor Pablo Sainte Marie; Jueces de silla, señores Augusto Román, Hipólito Vallejos, Gabriel Bravo, Asbay Zapata Mario Flores, Miguel Agost, Gilberto Labarca, Roberto Ossandon, Alfredo Davis y Hernán Puenzalida.

ENTRADAS

La dirigente del tenis ha fijado en 30 pesos el valor de la entrada para cada una de las tres reuniones que abarcará el torneo.

Audax Italiano y la "U" sostienen esta tarde un encuentro amistoso

Esta tarde, a las 16 horas, en el Estadio de la Universidad Católica, se efectuará un encuentro amistoso de fútbol entre los elencos profesionales de la Universidad de Chile y Audax Italiano.

Este encuentro obedece a la finalidad de probar a los nuevos elementos con que ambas instituciones cuentan para la presente temporada, como también para apreciar las posibilidades de los equipos ante el campeonato oficial próximo a iniciarse.

Aunque Audax anuncia la participación de un cuadro integrado por hombres conocidos, es posible que durante el transcurso del match efectúe algunos cambios de importancia, incluyendo a algunos players de provincias recientemente incorporados.

Dos novedades de importancia ofrecerá la "U": primero, el debut en canchas metropolitanas de Jorge Araya, el efectivo centro forward internacional que durante varios años se convirtió en puntal del Green Cross; segundo, la presentación del insider izquierdo Herrera, proveniente de un equipo amateur, y de quien existen muy buenas referencias, especialmente por lo demostrado en los entrenamientos.

COMO FORMARAN

Salvo modificaciones de último momento, los adversarios de esta tarde observarán la siguiente alineación:

UNIVERSIDAD DE CHILE: Ibáñez; Gutiérrez y Negri; Sepúlveda, Adelmo Yori y Busquets; Sergio Yori, González, Araya, Herrera y Balbuena.

AUDAX ITALIANO: Chirinos; Vilasante y Vargas; Acuña, Cabrera y Varela; Piñeiro, Romo, Jiménez, Zárate y Medina.

SERVICIO AGENCIA FRANCESA DE PRENSA.—

Los remeros del Pacífico no dispondrán de botes propios para el Torneo Sudamericano

LAS EMBARCACIONES ESTAN LISTAS PARA INTERVENIR MAÑANA

MONTEVIDEO, 2.— (Agence France Presse). — Los equipos seleccionados de Brasil y Uruguay que disputarán el domingo 4 del mes en curso la Copa Río Branco, se encuentran listos para su lance.

Los uruguayos, después de terminar su entrenamiento, fueron concentrados hasta la hora en que se juegue el lance.

Mientras tanto, los brasileños se encuentran alojados en "Los Aromos", en una casa-quinta de propiedad del Club Peñarol, que ha sido concedida por la entidad uruguaya para la concentración de los integrantes del equipo brasileño.

El encuentro se jugará a las 15 horas, en el Estadio Centenario, y lo dirigirá el árbitro brasileño que actuó recientemente en Santiago de Chile en el Campeonato de Campeones, Alberto da Gama, secundado por dos linesmen brasileños.

La Asociación uruguaya ha resuelto premiar con cien pesos oro a cada uno de los integrantes del equipo local en caso de triunfar, y con cincuenta en caso de empate. Si el resultado del segundo partido determinase la obtención del trofeo para Uruguay, los jugadores de su equipo representativo recibirían hasta trescientos pesos oro.

Los diarios locales destacan el encuentro a grandes titulares, y hacen un llamado para que no se repitan los hechos bochornosos ocurridos en algunas competencias internacionales, y formulan votos para que el partido sea una verdadera fiesta de confraternidad.

Brasil formaría para el encuentro del domingo, con: Luis; Augusto y Nilton; Ruy, Danilo y Noronha; Friacca, Servilho, Heleno, Jair y Chico.

LONDRES, 2.— (Agencia France Presse).— Es imposible hablar de fútbol inglés sin mencionar a Arsenal.

"Los cañoneros", pese a que están con cierta comodidad en el puesto de honor del fútbol inglés, en el certamen oficial, han destacado sin embargo en sus últimas presentaciones, una línea zigzagueante; vencidos por Chelsea por 2 a 0, reaccionaron aplastando a Middlesborogh, por 7 a 0, para caer luego frente a Blackpool, por 3 a 0.

Treinta mil personas solamente asistieron a la última derrota de Arsenal que es la quinta que sufren "los cañoneros" en lo que va corrido de la temporada.

Y su derrota residió especialmente en el hecho de que su línea de ataque fué completamente anulada por la defensa de Blackpool que, por lo demás, dominó ampliamente al equipo londinés. Mientras tanto, Mortensen, en gran forma, constituyó un peligro para Arsenal. Y, sin embargo, el héroe del encuentro fué el alero derecho Stanley Mathwes, cuyas velocísimas corridas sembraron el pánico entre los defensores de Arsenal, y no sólo esto, sino que también fueron la causa determinante de dos de los tres tantos magníficamente obtenidos por Mortensen.

REMO

MONTEVIDEO, 2.— (Agence France Presse).— Aún cuando la pista de Melilla no ha sido totalmente terminada en muchos de sus importantes detalles, tales como comodidades para el público, casas de botes, puede decirse que está lista para que se inicie el domingo 4 del mes en curso el primer Campeonato Sudamericano de Remo que organiza la dirigente uruguaya, y en la que intervienen las delegaciones de Argentina, Brasil, Chile, Perú y Uruguay.

Se asigna, y con sobrada razón, las primeras opciones a los representantes de Uruguay, Brasil y Argentina, países que por otra parte alternan de continuo entre sí en constantes competencias internacionales, en tanto los representantes de Chile y Perú lo hacen por primera vez en certámenes de esta naturaleza, y contando todavía con el negativo factor, de que por dificultades de traslado no contarán para intervenir con sus propias embarcaciones, sino con las que en Montevideo se ha puesto a su disposición.

La delegación chilena especialmente en la que no se disimula el hecho de que llegan al certamen en busca de enseñanzas, ha impresionado en forma muy favorable, incluso en la prueba más difícil del certamen, en la que registró su inscripción: en el "eigth", en la que deben actuar elementos muy experimentados.

Chile destaca también entre sus inscripciones, la del "four", en que los entendidos, luego de ver sus entrenamientos, le asignan una chance considerable.

Las inscripciones destacan las de Brasil, Argentina y Uruguay, países que han inscrito representaciones en las siete regatas del certamen, mientras Chile lo hará en "four" sin timonel, "four" con timonel, doble par y "eight" y Perú se hará presente solamente en "four" con timonel y "eight".

NATACION

NEWHAVEN, 2. — (Agence France Presse).— En la primera prueba de los campeonatos norteamericanos de natación, en la pileta cubierta de la Universidad de Yale los favoritos Mattman y Gus Stager, fueron superados por el joven nadador Jack Taylor, que se adjudicó los 1.500 metros estilo libre.

Taylor, que hacía su debut en las grandes competencias acuáticas, ganó con facilidad, precediendo por 18" a su más cercano perseguidor.

La clasificación en la mencionada prueba fué la siguiente: 1.o Jack Taylor, en 20'08" 2/10; 2.o Andrew Lambert, 20'26"; 3.o Matt Mann, 20'30" 6/10; 4.o Ralph Sala, 20'44"; 5.o Borres Norrja, en 20'46"; 6.o Gus Stager, en 20'52" 8/10.

BADEN-BADEN, 2.— (Agence France Presse).— En el transcurso de una reunión de natación, realizada en Fribourg, el campeón francés Alex Jany, cubrió los 100 metros estilo libre, en 57" 1/10; batiendo con este tiempo el record marcado en esa piscina.

BASQUETBOL

MONTEVIDEO, 2.— (Agence France Presse).— Un jugador de básquetbol denunció ante la dirigente el hecho de que había sido secuestrado para evitar que registrara su firma por el Club Blue Star.

Se trata del jugador Rubén Pereyra, del Club Defensor.

Los secuestradores, después de llevarlo hasta Piriápolis en automóvil, le permitieron regresar a Montevideo cuando ya se había cerrado el registro de pases.

Las autoridades del básquetbol han iniciado averiguaciones sobre este caso.

CICLISMO

LIMA, 2. — (Agence France Presse).— La Federación peruana de ciclismo, ha anunciado que realizará en Lima, con ocasión de las Fiestas Patrias, el 28 de julio, una temporada internacional con participación de ciclistas argentinos, chilenos, colombianos y venezolanos.

GOLF

BUENOS AIRES, 2.— (Agence France Presse). — Contratado por el Club Campestre Medellín, partirá el 1.o de abril el golfer profesional Raúl Ledes, quien reemplazará a Aníbal Macarrón, como instructor de golf de la mencionada institución.

JUEGOS OLIMPICOS

LONDRES, 2. (Agence France Presse).— Cincuenta y ocho naciones han decidido hasta hoy, participar en los Juegos Olímpicos de Londres.

Colombia y Puerto Rico han comunicado recientemente su decisión de intervenir.

No han contestado aún a la invitación que se les ha formulado, Bolivia, Haití y Mónaco.

¿Y POR QUE NO PUEDE GANAR RENDICH?

Está muy bien para la pelea con el peruano

Ya pueden reservarse las entradas de preferencia para el importante combate que sostendrán el próximo viernes en el ring del Caupolicán. Carlos Rendich, campeón de Chile de la categoría walter y Antonio Frontado, el invicto campeón del Perú, que en su debut en nuestro país dió cuenta concluyente de Antonio Fernández.

La Empresa Simonet-De la Fuente, organizadora del espectáculo, le ha asignado a las localidades los siguientes precios: Ring-side de primera y segunda fila: $ 350.—; ring-side de tercera y cuarta fila: $ 250.—; ring-side de quinta fila: $ 150.—; platea numerada: $ 120.—; platea general: $ 80.— anfiteatro: $ 40.— y galería $ 25.—.

La reserva de localidades se atiende en el teléfono 52454.

LOS RIVALES

Los contendores del importante encuentro del viernes que tanta expectación ha despertado entre nuestros aficionados, han continuado su adiestramiento en forma metódica y entusiasta.

Como se sabe Rendich, el joven exponente local, está concentrado en el Regimiento Ferrocarrileros de Puente Alto, dónde cuenta con toda clase de facilidades para desarrollar eficientemente su training. Tiene como sparrings a hombres recios y de recursos, tales como Julio Tapia, Rolando Varas y Abelardo Sire, que cuando cruzan guantes lo obligan al máximo. Quienes están más cerca del pupilo de Andrés García, suelen preguntarse con optimismo ¿y por qué no puede ganar?

Con respecto a Frontado, conceptuando como el más alto exponente del pugilismo rentado actual en el Continente, ha proseguido su preparación intensamente, siempre bajo el control del experto Armando Foglia, quien con tanto tino y habilidad lo ha sabido llevar al triunfo.

Foglia ha declarado:

—"Mi pupilo subirá al ring el día 9 en mejor forma que cuando enfrentó a Fernández. Sabemos que Rendich será un contendor sumamente difícil, por su juventud, técnica y poderoso punch. Tenemos óptimas referencias acerca del campeón chileno y si las cosas salen como se esperan, estimo que el público chileno tendrá ocasión de presenciar una linda pelea".

CON LOS MUSICOS. — Carlos Rendich dispone de toda clase de comodidades en su campo de concentración de Puente Alto. Aquí lo vemos acompañado de los músicos del Ferrocarrilero. Quien haya presenciado sus trabajos no pondrá en duda cuál es su chance ante el invicto peruano Antonio Frontado.

¿POR QUE NO PUEDE GANAR? — El chileno Rendich, que aquí aparece tocando la trompeta, sabrá exigir mucho más que Fernandito al peruano Frontado, en razón de su juventud, fuerte golpe y, sobre todo, de su enorme amor propio.

PRESIDENTE DE LA RAMA DE AJEDREZ DE LA "U", FALLECIO

En Iquique dejó de existir trágicamente el presidente de la rama de ajedrez del Club Deportivo de la Universidad de Chile, señor Mario Rubio.

El deceso del señor Rubio ha causado consternación en las filas de la entidad estudiantil, lo mismo que en el ambiente ajedrecístico nacional.

CITACIONES

DEPORTIVO RIVER PLATE.— Reunión general, hoy, a las 20.30 horas, en San Diego N.o 141.

DEPORTIVO APOLO. — Jugadores de los tres equipos, mañana, a las 14 horas, en la cancha del Hospital Barros Luco.

CLUB DE DEPORTES SANTIAGO. — Futbolistas de primera, segunda y tercera división infantil, mañana, a las 9 horas, en el Estadio de Santa Laura.

UN HOMENAJE AL PRESIDENTE DEL CLUB COLO COLO

El sábado 10 del presente, los socios de Colo-Colo, ofrecerán una manifestación al equipo de honor de la entidad y al presidente, señor Róbinson Alvarez Marín, acto que consistirá en un almuerzo popular, que se servirá en el Parque Rosedal.

ESTA NOCHE PROSIGUE EL TORNEO DE BOX PARA PUGILES NOVICIOS

SE CUMPLE EN EL FAMAE LA SEGUNDA RUEDA

En el ring que posee el Club Famae, en calle San Ignacio, se efectuará esta noche, a las 9.30 horas, la segunda etapa del Campeonato de Box de Novicios, que controla la Asociación de Santiago.

Es justo señalar el hecho que la primera jornada, cumplida la noche del miércoles último, resultó un éxito deportivo, ya que los 22 aficionados que participaron en la rueda inicial, se esforzaron por brindar un espectáculo emotivo que agradó bastante al público, que gusta de estas competencias locales. En la rueda de ésta noche, intervendrán otros tantos elementos ya conocidos de la afición, pues, han intervenido con eficiencia en el Campeonato de los Barrios. Es de esperar entonces, que la reunión de hoy, alcance tanto o más interés que la primera, máxime cuando en varias categorías se encontrarán hombres de condiciones semejantes.

EL PROGRAMA

El programa completo de la segunda jornada que se realizará esta noche en el cuadrilátero de San Ignacio con Franklin, es el que anotamos a continuación:

MINIMO: Luis Contreras (Famae) con Alejandro Vidal (Corcolén).

MOSCA: Mario Ahumada (Corcolén) con Jorge Martínez (Chuchunco), y Raúl Rodríguez (Sudamérica) con Leopoldo Dinamarca (Comercio).

GALLO: Luis Alegría (Cía. de Gas) con Jorge Abarca (Chuchunco), y Rigoberto Romero (Club Hípico) con Carlos Contreras (Yarur).

PLUMA: Enrique González (Corcolén) con Ernesto Villegas (Famae), y Mario Carrasco (Yarur) con Miguel Espinoza (Tranviarios).

LIVIANO: Mario Concha (Chacabuco) con Segundo Martínez (Famae); Raúl Díaz (Club Hípico), con Hernán Carrasco (Cuatro Naciones).

MEDIOMEDIANO: Jorge Valdés (Famae) con Arturo Castro (Providencia), y Juan Fuentes (Tranviarios) con Alfredo Reyes (Yarur).

MEDIANO: Salustio Orozco (Corcolén), con Nicolás Silva (Cía. de Gas).

EN RANCAGUA JUEGA LA UNION ESPAÑOLA

El conjunto profesional de fútbol de la Unión Española se presentará mañana en Rancagua, frente al elenco superior del Deportivo Español, que en esta oportunidad celebrará un nuevo aniversario de su fundación.

El team de Santa Laura, alineará así: H. Fernández; I. Fernández y Calvo; Campaña, Rojas y Araya; Armingol, Cremaschi, Carvajal, N. Gómez y C. Rojas.

La delegación, que irá a cargo de los señores Aquiles Cáceres y José Cordero, partirá a las 9.30 horas, desde la secretaría.

TURSI Y A. BONANSCO AMENIZARAN VELADA DE HOY DEL IBERIA

El Club de Deportes Iberia ha organizado para esta noche, en su local de Santa Laura 1362, una velada y baile social, amenizados por las prestigiosas orquestas de Natalio Tursi y Armando Bonansco.

OSTRAS

REGALE SU PALADAR, FESTEJE A SUS AMISTADES Y ORDENE SUS PEDIDOS, COMO SIEMPRE... A BANDERA 560

RESTAURANT MARTINI

BANDERA 560
TELEFONOS 86178 y 68035

EL PUEBLO DE CHILLAN TRIBUTARA HOY UN EMOTIVO HOMENAJE S. E.

CELEBRACION DEL CENTENARIO DEL NACIMIENTO DE A. PRAT

PROGRAMA QUE SE DESARROLLARA

CHILLAN, 2.— Reina un gran entusiasmo en toda la zona con motivo de la visita que realizará mañana a Chillán y Ninhue S. E. el Presidente de la República, quien realiza este viaje, a fin de realizar las fiestas que se llevarán a efecto para celebrar el centenario del nacimiento de Arturo Prat.

El Primer Mandatario arribará en el avión presidencial, a las 10.30 horas, acompañado de su esposa, Sra. Rosa Markman de González Videla, Ministros de Estado, altos jefes de las Fuerzas Armadas, parlamentarios y otras distinguidas personalidades. En el aeródromo de San Ramón será saludado por las autoridades y jefes de reparticiones públicas. Después de pasar revista a las tropas del regimiento "O'Higgins", emprenderá viaje a la ciudad, a cuya entrada el Alcalde lo declarará huésped ilustre y le hará entrega de una simbólica llave de oro.

DISCURSO DE S. E.

Desde los balcones de la Intendencia, el Excmo. señor González Videla dirigirá la palabra al pueblo, pronunciando un discurso de gran trascendencia política. A continuación presenciará el desfile de las Fuerzas Armadas e instituciones de toda índole que le rendirán un caluroso homenaje de aplauso por su acción gubernativa.

La Municipalidad recibirá al Primer Mandatario en sesión solemne, y en seguida le ofrecerá un cóctel. Después tendrá lugar el banquete popular en los comedores de la Escuela Normal, con asistencia de representantes de todas las fuerzas de la producción y del trabajo de la provincia.

Contornos brillantes promete alcanzar el baile que en honor S. E. y esposa se verificará la noche de mañana sábado en los elegantes salones del Club de Ñuble.

PROGRAMA EN NINHUE

El domingo, S. E. el Presidente de la República visitará Ninhue, cuna del héroe de Iquique, donde se desarrollará el siguiente programa:

11.30 horas: Homenaje de la comuna de San Nicolás a S. E., a su paso para Ninhue.

a) Inauguración del Santuario a Prat, en el lugar preciso del nacimiento del héroe, levantado por la Marina y boy scouts.

b) Vino de Honor ofrecido por el propietario del fundo y presidente del Rotary Club de Chillán, don Pío Herreros.

13.00 horas: Llegada de S. E. al edificio de la I. Municipalidad de Ninhue, donde, a nombre de la Corporación, dará la bienvenida al Excmo. Sr. González Videla, el primer regidor don Domingo Venegas.

Luego el Primer Mandatario presenciará un desfile de las Fuerzas Armadas, boy scouts, bomberos y otras instituciones, frente a la Municipalidad.

En seguida, encabezará una romería al Mástil Nacional, donde se desarrollará un programa patriótico escolar, en cuya ocasión pronunciará un discurso el subdelegado don Gregorio Correa.

13.30 horas: Gran almuerzo campestre en honor de S. E., cornitiva y autoridades de Ninhue y Chillán.—(EL CORRESPONSAL).

El nuevo edificio de la Municipalidad de Chillán, ciudad que rendirá hoy un caluroso homenaje al Primer Mandatario

FALLECIO A CONSECUENCIA DE ACCIDENTE

COPIAPO, 2.— En circunstancias que el joven don Guido Bordoli Malbrán se encontraba cortando un sauce en su domicilio, en calle San Martín 550, se precipitó a tierra desde una altura de doce metros. A causa de este sensible accidente el joven Bordoli sufrió la fractura de la espina dorsal y diversas lesiones en el cuerpo. A pesar de las atenciones médicas el señor Bordoli falleció en el Hospital de esta ciudad.

ASOCIACION DE DUEÑAS DE CASA. — El Intendente de la Provincia, don Ramón Gómez Saavedra, ha hecho entrega de los carnets de inspectoras ad-honores para el desempeño de las funciones de delegadas de la Asociación de Dueñas de Casas. Las designaciones recayeron en las siguientes señoras de la localidad: Glafira de Kora, Minina de Marcó, Graciela de Parada, Mercedes de Padilla, Olga de Santillana, María de Petzold, Luisa de Arestizábal y señorita Juana Naveas.

Interés despierta próxima elección

FREIRE, 2.— Notable interés se advierte entre los diversos partidos políticos locales, ante la próxima elección de un diputado por esta circunscripción, en la vacante dejada por don Juan Bautista Chesta.

Este interés no reside en el hecho de ganar un asiento más, sino que en la prueba de medios de fuerzas que esta elección significa; además, servirá para acordar nuevas alianzas electorales, con miras a la renovación parlamentaria total del año 1949. En ello reside principalmente el entusiasmo que esta elección ha despertado.

La primera asamblea que se ha pronunciado ha sido la Agrario-Laborista, tienda del extinto que se ha apresurado a solicitar de su Junta Ejecutiva la proclamación de la candidatura del joven abogado regional don Andrés Contardo Leyton. Se recuerda que en la elección general anterior, el señor Contardo cedió su lugar y sus expectativas de triunfo, a don Juan Bautista Chesta, por lo cual, en reciprocidad, le correspondería ahora la candidatura.

DE ENORME IMPORTANCIA PARA LA ZONA SERA EL F. C. DE LANCO A PANGUIPULLI

UNA VISTA DEL LAGO PANGUIPULLI.— Un valioso aporte para la economía de la zona será el ferrocarril de Lanco a esta hermosa región.

21 millones de pesos se han invertido ya en esta obra

PRONTO SE INICIARA EXPLOTACION

VALDIVIA, 2.— En noviembre de 1942, al iniciarse las obras del ferrocarril de Lanco a Panguipulli, la importante región del lago de este nombre y todos los habitantes que viven en esta rica zona agrícola y maderera, pensaron que se había iniciado una etapa de progreso para la provincia. Las obras comenzaron con vigoroso ímpetu. No obstante, el entusiasmo duró poco, porque faltaron fondos y los materiales empezaron a escasear. Ya han transcurrido seis años y solamente han sido habilitados 23 kilómetros de esta importante vía férrea. Hasta el momento han sido invertidos 21 millones de pesos. Para el año en curso han sido asignados seis millones, y dos millones para la transformación de la estación de Lanco.

NECESIDAD DE ESTA VIA

La terminación de las obras del ferrocarril de Lanco a Panguipulli es esperada con verdadera ansiedad por los esforzados habitantes de la zona. Como se sabe, en esta provincia se obtiene una valiosa producción agrícola y ganadera, que tiene serias dificultades para ser transportada a los centros de consumo. El ferrocarril de que hablamos está proyectado para una longitud de 50 kilómetros, y existen posibilidades de ampliarlo hasta la zona cordillerana, o sea, unir a Chile y Argentina por medio de esta vía.

Entre Lanco y Malalhue media una distancia de 27 kilómetros. Este último punto es la tercera estación, ya que antes están Purulón y Avilla, entre Lanco y Panguipulli.

Según se ha informado, la Empresa de los Ferrocarriles tiene verdadero interés en iniciar la explotación de este ramal. En efecto, se espera sólo la terminación de los primeros 27 kilómetros para iniciar la explotación del ramal.

El ingeniero a cargo de los trabajos, ha manifestado que la construcción de este ferrocarril seguirá normalmente hasta Malalhue. Las partidas de rieles que ha entregado en forma regular la empresa, alcanzarán para la terminación de este tramo.— (El corresponsal).

OBRERO SE AHORCO EN UN ARBOL EN EL PUEBLO DE CABILDO

CABILDO, 31. — Ahorcado, colgando de un árbol, fué encontrado el obrero Juan Baz, de 23 años, quien trabajaba en el fundo La Parroquia, ignorándose la causa de tal determinación. El cadáver fué llevado a la morgue, para los fines de la autopsia. — (OJEDA SILVA, corresponsal).

FIESTA CAMPERA HABRA EN RENCA

RENCA, 2.— El domingo se efectuará en esta localidad una hermosa fiesta campera y deportiva a desarrollarse en el Estadio Municipal "La Marquesita", organizada por distinguidoos vecinos de la comuna, pro fondos de la construcción del Estadio Municipal.

Entre los números a efectuarse, figuran carreras a la chilena, partidas de fútbol y básquetbol, que llamarán la atención del publico asistente.

Se han arreglado ramadas y se han contratado orquestas que amenizarán esta tarde campera, donde los asistentes podrán pasar un día agradable.

La comisión se ha esmerado para que esta fiesta tenga el mayor lucimiento posible.

SECRETARIO MUNICIPAL. — Con general beneplácito se ha recibido entre los habitantes de esta comuna, el nombramiento de Secretario Municipal y de Alcaldía, de la señorita Amelia Reyes Pinto, antigua empleada de la Municipalidad de Renca; persona de vastos conocimientos y de reconocida honorabilidad.

Sus compañeros de oficina, preparan una manifestación.—(EL CORRESPONSAL).

No se respetan resoluciones de las autoridades

MELIPILLA, 2.— Numerosos vecinos se han acercado últimamente a esta corresponsalía, pidiendo que hagamos público su descontento antes ciertas inconveniencias que existirían en las diversas comunas del Departamento a las que sería de indiscutible urgencia ponerles término a la mayor brevedad, para la necesaria tranquilidad del vecindario.

Así, por ejemplo, nos han manifestado nuestros informantes, en Loica, población comprendida en la comuna de San Pedro, se ha descuidado lamentablemente la atención sanitaria, a pesar que para ello hay acordados los medios económicos con anticipación, y anteriormente se disponía por lo menos de los recursos más indispensables y con alguna puntualidad en esta materia.

En otros casos, continúan expresándonos, vemos como algo ya insoportable que está en desacuerdo perfecto con las disposiciones legales, la presencia de algunos negocios con expendio de licores, instalados matemáticamente frente a las Escuelas Públicas, establecimientos a los que acuden a diario nuestros hijos de corta edad, mujeres y hombres, para aprender sus primeras letras, y por fuerza deben presenciar cuadros y hechos poco edificantes, como son de suponer. Esto es muy fácil constatarlo en la Escuela de Los Culenes, ubicada en propiedad del señor José Barros Jara y en la Escuela de Codigua, en el fundo Las Acacias, frente a estos dos establecimientos se expende licor, contraviniendo toda disposición que se opone a estos hechos.

Hasta aquí lo expuesto por las personas con quienes hemos conversado sobre tan delicado problema. Por nuestra parte, estimamos que ellos tienen sobrada razón de quejarse, y seguramente las autoridades educacionales y administrativas son las que deben arbitrar tal situación en forma más conveniente.

ANIVERSARIO DEL "ROMANINI"

La comisión de fiestas del Deportivo Romanini, institución que celebra el próximo domingo su 19.o aniversario con participación del Deportivo LA NACION, que se trasladará a esta ciudad en un micro especial ha dejado terminados los preparativos del programa elaborado previamente, y sólo se espera el momento oportuno para atender a los invitados y dar curso al desarrollo de cada uno de los números del programa de festejos.— (Ricardo Jerez Armijo, corresponsal).

Será ampliada la planta frutícola

VALLENAR, 2.— Con el objeto de ampliar la Planta Experimental Frutícola que funciona en el fundo "El Imperial", se ha firmado en Santiago la escritura pública para la adquisición, por parte del Gobierno, de los terrenos del Fundo El Morro.

FONDOS PARA EL LICEO. — El senador don Isauro Torres Cereceda, ha comunicado al Rector del Liceo, don Pedro Troncoso, que consiguió del Gobierno la cantidad de diez mil pesos para mobiliario, y cinco mil pesos para el Gabinete de Física y Química, con lo que este importante plantel de enseñanza secundaria podrá desarrollar con mayor amplitud su generosa acción cultural.

CAMPEONATO DE TENIS DE SEMANA SANTA. — Un magnífico triunfo obtuvo en Copiapó la delegación de tenis de Vallenar, que participó en el Torneo de Semana Santa, organizado por el Club de Lawn Tenis de la capital de la provincia. La delegación en referencia, integrada por los señores Carlos González, Guillermo Alvarez, Elliott Doll, Erasmo Berríales, Ilderino Reigadas, David Doll, Luis Iriarte, Domingo Corvez, Ramón Fuentealba y Elías Daher, obtuvo nueve puntos por seis de sus contendores, adjudicándose definitivamente la Copa Manuel Magalhaes M., alcalde de la comuna de Vallenar, y la primera etapa del trofeo Carlos Helej N.

GESTIONES EN FAVOR DE LA ESCUELA HOGAR.—El Alcaide de la Cárcel de esta ciudad, señor Manuel Gutiérrez Márquez, se trasladó a Santiago, haciendo uso de su feriado legal. Durante su estada en la capital se preocupó especialmente de activar las gestiones en favor de la Escuela Hogar de menores, que se construye en Vallenar. El señor Gutiérrez, junto con el Juez Letrado del Departamento, don Manuel Ruiz Aburto Rioseco, son las personas que con todo entusiasmo y altruísmo han tomado a su cargo la realización del sentido anhelo de los vallenarinos, cual es el de contar con una Escuela Hogar, para los niños indigentes de esta zona.— (ERASMO BERRIALES, corresponsal).

BLANCO 1161 **VALPARAISO** TELEFONO 4427

CALIDO HOMENAJE A LA MEMORIA DE PRAT RENDIRA HOY EL PUEBLO DE VALPARAISO

LA CIUDAD SERA EMBANDERADA, Y EN LA MAÑANA HABRA FORMACION DE TROPAS.—LA ROMERIA DE AYER

Valparaíso, que guarda con religioso respeto las cenizas inmortales del Héroe máximo de la Armada Nacional, y la de sus compañeros de gloria, ha comenzado a celebrar el primer centenario del nacimiento del capitán Arturo Prat con una romería hasta la cripta que guarda sus cenizas, para colocar las ofrendas florales de la ciudad de Valpraíso, y las enviadas por diversas corporaciones, y demostrar a las nuevas generaciones como se recuerda siempre a sus grandes hombres.

La ciudad, atendiendo a una invitación de la primera autoridad comunal, amaneció embanderada con el pabellón nacional, al que acompañaron las diversas firmas comerciales, bancarias, etc., en el homenaje preparado en su memoria.

La romería estaba anunciada para las 18 horas de ayer y desde mucho antes de esa hora comenzaron a llegar en formación hasta la Plazuela Blanco Encalada, punto fijado para la gran concentración, los diversos establecimientos educacionales primarios, secundarios, universitarios, comerciales, de ambos sexos, tanto fiscales como particulares; delegaciones de los deportes de nuestra ciudad partidos políticos, Veteranos del 79, sociedades obreras, obreros marítimos y portuarios, etc.

La romería, como es lógico pensarlo, era una compacta columna de varias cuadras, que llevaba, de tiempo en tiempo, las diversas bandas de las dependencias de la Primera Zona Naval de Valparaíso, del Regimiento de Infantería N.o 2 "Maipo"; del Orfeón de Carabineros etc., para amenizar el desfile.

Mientras tanto, el Monumento a los Héroes de Iquique había recibido los arreglos de rigor, y presentaban un soberbio aspecto en sus luminarias. Por su parte, carabineros habían establecido oportunamente, cordones para contener a los curiosos que desde temprano tomaron ubicación en las calles y aceras de la Plaza Rafael Sotomayor.

SE ORGANIZA EL DESFILE

A las 18.30 horas en punto, se dió la orden de iniciar el desfile encabezando la romería el Hogar de Niños "Arturo Prat" con su magnífica banda a la cabeza, seguido a continuación por las diversas brigadas de Boy Scouts y Girl Guides; inmediatamente después iba la Defensa Civil con el coronel de carabineros en retiro, señor Egidio Moscoso Ayar; El Colegio "Agustín Edwards"; Banda de la Escuela Naval; Colegio Alemán encabezado por las alumnas y alumnos; Instituto Comercial, primero las alumnas y después los alumnos; Liceo N.o 2 de Hombres, de Playa Ancha; Liceo N.o 1 de Hombres "Eduardo de la Barra"; Colegio de los Sagrados Corazones; Liceos N.os 1 y 2 de Niñas, de Valparaíso; Colegio Episcopal, de San Rafael, que envió solamente una delegación de los cursos superiores; Escuela Italiana; Universidad Santa María; Universidad Comercial Gregg-Composto; Escuela de Derecho de la Universidad de Chile; Universidad Católica; delegaciones de los diversos partidos políticos con sus estandartes; delegaciones de los Empleados Particulares; Liga de las Sociedades Obreras y Mutualistas; Juntas Vecinales; obreros marítimos y portuarios; sindicatos y diversas otras organizaciones.

A medida que iban llegando a la Plaza Sotomayor, desfilaban por primera vez frente al Monumento en el cual se encontraban ya las autoridades locales, jefes de las Fuerzas Armadas, etc., siguiendo la columna por la calle Blanco hasta la calle Almirante Muñoz Hurtado para regresar desde ese punto por la calle Cochrane hasta la Plaza Sotomayor y tomar la colocación que previamente se les había fijado.

Las diversas bandas de músicos se ubicaron en el centro para tocar en conjunto la Canción Nacional en el momento oportuno.

SE DA COMIENZO AL PROGRAMA

A las 19.20 se encontraban ya ubicados los participantes de la romería en el lugar que se les había indicado, y entonces se dió comienzo al acto cívico recordatorio, con la Canción Nacional, que fué cantada por todos los asistentes. Fué éste un momento de gran emotividad.

Inmediatamente después, el comandante señor Lyng Pijuán dió comienzo a la alocución patriótica, que fué perfectamente escuchada gracias a los altoparlantes colocados en diversos puntos de la amplia Plaza Rafael Sotomayor, y seguida con inmenso interés.

Al término de su alocución se oyeron estruendosos aplausos de la inmensa concurrencia y sonoros vivas a Chile.

COLOCACION DE OFRENDAS FLORALES

La primera ofrenda floral que se colocó fué la de la ciudad de Valparaíso, llevada por el Alcalde de la comuni, señor Leonidas Leyton, acompañado de uno de los regidores. La Liga de Sociedades Obreras y la Asociación de Dueñas de Casa colocaron sucesivamente sus ofrendas florales.

Cumplidas todas estas ceremonias, todos los que formaron en la romería encendieron las antorchas de que habían sido oportunamente provistos, para iniciar el desfile final y regresar desde ese punto a sus propios locales. El efecto del desfile con antorchas fué sencillamente fantástico.

EL PROGRAMA DE HOY

El programa que se desarrollará en el día de hoy será presidido por el comandante subrogante de la Primera Zona Naval de Valparaíso, contraalmirante don Alejandro Gallegos, ya que el Intendente de la provincia, subrogante del titular, vicealmirante don Emilio Daroch Soto y comandante en jefe de la Armada, acompañó a S. E. el Presidente de la República en su viaje a Chillán, estará ausente hasta el lunes.

Concurrirán autoridades civiles, el Alcalde de la ciudad, los regidores, el presidente de la I. Corte de Apelaciones y Ministros de la misma; jueces civiles y del crimen; jefes de las Fuerzas Armadas y de Carabineros, etc.

Se iniciarán las ceremonias con una salva mayor de 21 cañonazos, disparada por las baterías de saludo del Cuartel "Almirante Silva Palma", y en Viña del Mar por las baterías de la Escuela de Artillería Naval. El pabellón nacional será izado a esa hora con los honores de reglamento, y el comandante de cada barco, dependencia, etc., dictará una alocución patriótica.

Los barcos de guerra y mercantes surtos en la bahía izarán medio empavesado, el que será arriado a la puesta del sol al mismo tiempo que las salvas de 21 cañonazos de la tarde.

EN LA PLAZA RAFAEL SOTOMAYOR

Deberán encontrarse formadas en la Plaza Sotomayor las siguientes unidades: Escuela Naval "Arturo Prat"; Regimiento Escuela formado por las Escuela de Máquinas y Electricidad; de Comunicaciones y de Artillería Naval; un Regimiento Defensa de Costas formado por Grupo de Defensa de Costas de Playa Ancha y de Viña del Mar; un batallón de marinería de desembarco de los buques fondeados en Valparaíso; un Batallón del Regimiento de Infantería N.o 2 Maipo y un Escuadrón del Regimiento de Caballería N.o 4 Coraceros, a pie.

Mandará las fuerzas el capitán de navío don Horacio Vío Valdivieso. Después de recibir a las autoridades se izará el pabellón nacional en el Monumento a los Héroes, y, en seguida, se dirá una misa de campaña. El capitán de navío don Gustavo Virgilio dictará una conferencia alusiva al hecho que se conmemora, para colocar, en seguida, las ofrendas florales y efectuar, finalmente, el tradicional desfile ante las autoridades.

MOVIMIENTO DE VAPORES

Próximas llegadas
Hoy sábado
CHOLLIN, de Coquimbo.
Mañana domingo
JOHN BAKKE, de Génova.
ALB. HAVERBECK, de Corral
SANTA OLIVIA, de Nueva York.
El lunes 5
PILAR, de Antofagasta.
El martes 6
SANTA BARBARA, de Nueva York.
El miércoles 7
GULF MERCHANT, de Nueva Orleans.
El jueves 8
ALLIPEN, de Talcahuano.
El sábado 10
Chile, de Gottemburgo.
Próximas salidas
Hoy sábado
MAGALLANES, para Coquimbo.
SANTO DOMINGO, para Antofagasta.
AVILES, para Arica.
GALERA, para Coquimbo.
El lunes 5
SANTA OLIVIA, para Nueva York.
ALB. HAVERBECK, para Iquique.
El martes 6
PAUDO, para Iquique.
PILAR, para Antofagasta.
ANTARTICO, para Arica.
El miércoles 7
SANTA BARBARA, para Nueva York.
El viernes 9
LONTUE, para Iquique.
ALLIPEN, para Iquique.
CASTILLA, para Iquique.
El sábado 10
VIÑA DEL MAR, para Punta Arenas.
ALONDRA, para Iquique.
El miércoles 14
MAULLIN, para Iquique.

TUVO SUPERAVIT JUNTA LOCAL DE LA BENEFICENCIA

El balance del ejercicio financiero de la Junta Local de la Beneficencia de Valparaíso obtuvo un superávit superior a los trece millones de pesos en el ejercicio financiero del pasado año. Este superávit se obtuvo en parte, por el concepto de mayores derechos de la entrada del Casino Municipal de Viña del Mar, cuyo balance de la última temporada también fué superior al del año anterior.

CONFLICTO DE LA FABRICA "EL SOL" FUE SOLUCIONADO

El conflicto existente entre los operarios de la Fábrica de Baldosas "El Sol" y los propietarios, que se había ido prolongando demasiado sin obtener, pese a los esfuerzos de la Inspección del Trabajo de Valparaíso, tuvo un desenlace rápido, justamente cuando se habían perdido las esperanzas de solucionarlo.

Un arreglo directo trabajado en forma particular mereció la aprobación de ambas partes, las que luego al ponerse de acuerdo formalizaron un acta de avenimiento la que fué firmada en la Inspección del Trabajo con lo cual se puso término a este conflicto. Los operarios obtuvieron un aumento de 18 por ciento sobre sus actuales salarios y este rreglo quedó en vigencia a partir del 5 de marzo próximo pasado. Los obreros se reintegraron al trabajo.

ESPECTACULOS DE HOY

AVENIDA (5184).— Continuado.— Licencia bajo palabra de honor y Tu nombre es mujer.
CARRERA (7469). — El capitán Blood.
COLON (2949).— Extasis.
CONDELL (2027).— Como te quise te quiero.
CHILE (2599).— Medio millón por una mujer y Los buitres.
IMPERIO (4567). — Drumond el sabueso y Medio millón por una mujer.
IRIS (2432).— Las mil y una noche y Sudán.
METRO (2111)— Leven anclas.
MUNICIPAL (81780). — Esta noche y todas las noches.
OLIMPO (81380).— La mujer lejana.
ORIENTE (85679).— Gilda y El cañonero de Giles.
PALACE (2400) . — Anda suelto el diablo.
REAL (2640).— Como te quise te quiero.
RED (85060).— Solamente se salvaron 7.
RIALTO (80906).— Callejón sin salida.
RIVOLI (2268).— El descuartizador y El buitre humano.
VALPARAISO (5522).— Sucedió en Piccadilly.
VELARDE (4654.— Scipion el Africano.
VICTORIA (3778).— Lydia.
NOTA.— Los números entre paréntesis corresponden a los del teléfono de cada sala.

Explotación del Ferrocarril de Freire a Toltén

FREIRE, 2.— A su paso por la zona el Director General de Ferrocarriles, señor Fernando Gualda, manifestó, con respecto al clamor de toda la región circunvecina al ferrocarril de Freire a Toltén, que actualmente la Dirección General estudia un plan para poner en explotación el tramo construído, y que llega hasta el kilómetro 50, o sea, hasta Teodoro Schmidt o Hullío. Dijo que era prematuro indicar fechas, pero que ello sería posible en un futuro muy próximo. Para ello habrá que celebrar un acuerdo entre la Dirección de Obras Públicas, constructora del ferrocarril, y la Empresa de Ferrocarriles.

Con referencia a esta noticia, cabe destacar que recientemente llegó una partida de rieles, directamente desde Estados Unidos, la que ya fué desembarcada en Talcahuano y conducida a Freire; actualmente es llevada hasta Teodoro Schmidt, y con ella se prosigue la enrieladura. Son siete mil metros de rieles, con lo cual la vía llegará hasta Trehuaco, que es la última estación del tramo, antes de Toltén.

DENUNCIADO POR IRREGULARIDADES EL ALCALDE DE MAR DE HUALAIHUE

HUALAIHUE, 2.—Ha sido denunciado a la Intendencia, por irregularidades, el alcalde de mar, don Héctor Bautá Péndola, a quien se le acusa de los siguientes hechos, que afectan a la Armada Nacional, al Fisco y a particulares:

1.o— Por pasar a la Inspección de Faros, estados mensuales de consumo de parafina diaria, en circunstancias que el faro de Punta de Hualaihué sólo se enciende una vez por semana. Este cobro indebido viene desde hace muchos años, y asciende a varios miles de pesos.

2.o—Por estar acaparando ostras en el mes de febrero de dimensiones antirreglamentarias, precisamente cuanto él está encargado de hacer respetar la veda y la ley de pesca. Las ostras las enviaba clandestinamente a viveros cercanos a Puerto Montt, para burlar el impuesto fiscal.

3.o— Por apropiación de fondos por particulares para campanos, y para el Comité pro Adelanto Local.

En todas estas irregularidades se encuentra comprometido el Jefe de Carabineros, quien ha desobedecido las órdenes del Intendente.— (HERNANDEZ, corresponsal).

DEFUNCION

Ha dejado de existir nuestra querida e inolvidable esposa y madre, señora
ERNESTINA MALDINI DE CABALLERO
Sus restos serán sepultados hoy en el Cementerio General, después de una misa que se oficiará en la Capilla del Hospital Militar, a las 10 A. M.
Francisco Caballero, hijo y familia.

DEFUNCION

Ha dejado de existir nuestro querido deudo, señora
MANUELA PEREZ DE FUENTES
Sus restos serán sepultados hoy en el Cementerio General. El cortejo partirá desde su casa habitación, calle Viena 67 (por Vivaceta), a las 4 P. M.
La familia.
Atendido por la Empresa Azócar

DEFUNCION

Ha fallecido nuestro querido deudo, doña
ROSARIO ESCOBAR DE FREDES
Sus restos serán sepultados hoy en el Cementerio General. El cortejo partirá a las 3.30 P. M. desde su domicilio, Mapocho 2480.
La familia.
Atendido por la Empresa Azócar

DEFUNCION

Comunicamos el fallecimiento de nuestra querida madre, doña
ROSA ELIZONDO DE GHO.
cuyos funerales se efectuarán hoy. Sus hijos.

DEFUNCION

Ha dejado de existir nuestro querido esposo, padre y abuelito, don
FELIPE PEREZ MARTINEZ
Sus restos serán sepultados hoy en el Cementerio General. El cortejo saldrá desde la Parroquia Lo Espejo, después de una Misa que se oficiará a las 9.30 horas, por el descanso de su alma.
La familia.

DEFUNCION

Ha dejado de existir nuestro querido padre y abuelito, don
FELIPE PEREZ MARTINEZ
Sus restos serán sepultados hoy en el Cementerio General. El cortejo partirá desde la Parroquia de Lo Espejo, después de una misa que se oficiará a las 9.30 horas, por el eterno descanso de su alma.
Miguel Pérez Llano y familia.

DEFUNCION

Ha fallecido nuestro querido deudo, señora
MERCEDES ROMAN vda. de CARMONA
Sus restos serán trasladados hoy a Valparaíso, después de una misa que se oficiará a las 10 horas, en la Iglesia Los Carmelitos.
LA FAMILIA.
Atendido por la Empresa Azócar.

P.S.N.C.
COMPAÑIA INGLESA DE VAPORES
RAPIDAS Y MODERNAS MOTONAVES DE CARGA
Con salidas quincenales de LIVERPOOL y salidas adicionales frecuentes de LONDRES, GLASGOW y el CONTINENTE EUROPEO entregan la mercadería directamente, SIN TRASBORDO, en los puertos principales de la costa occidental.
PORMENORES E INFORMES:
THE PACIFIC STEAM NAVIGATION COMPANY
AGENTES DE:
THE BRITISH SOUTH AMERICAN AIRWAYS
Valparaíso: Blanco 689 — Santiago: Agustinas 1066

INTENDENCIA DE SANTIAGO
EXPROPIACION DE TERRENOS CON MOTIVO EXPLOTACION DE MATERIAS DE CANTERA

PROPIETARIO	CANTIDAD
Comunidad Ruiz Tagle	$ 45.260.—

Para reclamar judicialmente de este avalúo, hay un plazo de 20 días después de la última publicación.
AMBROSIO VIAUX A., Intendente de Stgo.

CIRCULO AUTONOMO DE ALUMNOS Y EX ALUMNOS DEL NATIONAL SCHOOLS

Cita a asamblea general y elección de Directorio para el Domingo 4 de Abril a las 10 horas, en primera citación, y a las 11 horas en segunda citación en nuestro local social ubicado en Merced 571.

Recomiéndase encarecidamente la asistencia a sus asociados como igualmente a la celebración del aniversario que se llevará a efecto el 25 de Abril en nuestros salones, en la cual se otorgarán diplomas de honor a los socios fundadores activos.

EL SECRETARIO

EMPRESA FORLIVESI
FUNERALES
Tórjora, Menéndez y Rosende
COMPAÑIA 1037 Teléfono 88719 — SAN ANTONIO 444 Teléfono 32776
FORLIVESI es la Empresa de mejores servicios fúnebres y precios más módicos. Cuenta con las mejores carrozas de Santiago y Valparaíso
EN VALPARAISO: AVENIDA PEDRO MONTT 1799, ESQ. CARRERA — FONO: 5420

CONTRIBUYE AL EMBELLECIMIENTO DE SANTIAGO EL NUEVO EDIFICIO DE LA CAJA DE EE. PP. Y PP.

LA MODERNA CONSTRUCCION SE LEVANTA EN LA CALLE AGUSTINAS ESQUINA DE SAN MARTIN.— UN MAGNIFICO MOTIVO ARQUITECTONICO Y UNA ESPLENDIDA OBRA DE PROGRESO LOCAL.— ALGUNOS PORMENORES DE INTERES.

La Caja de Empleados Públicos y Periodistas ha levantado en la conjunción de las calles de Agustinas y San Martín, un magnífico edificio de departamentos. Se trata indiscutiblemente de una de las más bellas y modernas construcciones de nuestra capital, y, aparte de sus condiciones específicas, constituye un motivo de adelanto arquitectónico digno de ser presentado como un exponente del progreso edilicio de Santiago.

Si sus líneas exteriores se destacan por su pureza y elegancia, no son menos interesantes sus disposiciones interiores. Los arquitectos a cuyo cargo ha estado este edificio, se han esmerado en unir la comodidad con la belleza, logrando un conjunto armónico extraordinario, dentro de un estilo sencillo y exento de aditamentos innecesarios y de adornos de mal gusto.

Para el público que a diario tienen oportunidad de contemplar la nueva construcción, ella ofrece siempre campo para su admiración. Hay, pues, una razón para considerar esta obra como un factor de adelanto y de embellecimiento de la capital.

ALGUNOS PORMENORES

Entre los elementos que más se han destacado en la ejecución del edificio de Agustinas, debemos mencionar a los principales, comenzando por la firma constructora Echeñique y Hurtado, que ha dado forma perfecta a la construcción trazada originariamente por el arquitecto don Humberto González.

Llama poderosamente la atención en el edificio, el magnífico parquet colocado en los diferentes pisos, de alta calidad y de atrayente colorido. Es obra de la Sociedad Maderera Fénix, la más antigua y acreditada de nuestro país.

La Casa Dell'Orto y Cía. Ltda. ha tenido a su cargo la provisión de vidrios para todos los cuerpos del edificio, vale decir, que se ha empleado un material de primer orden.

La Sociedad Mina Hnos. Ltda. sucesora de Carlos Mina e Hijo, tomó a su cuidado la colocación de las puertas de fierro, las obras de cerrajería artística de fierro y bronce, las persianas especiales de moderna factura y los toldos correspondientes. Es sabido que la firma nombrada representa el más alto exponente en la especialidad.

Los trabajos de impermeabilización, tan importantes en estas construcciones, fueron ejecutados por la firma Pérez, Reitze, S. A. C.

Los demás detalles de la obra corresponden a las firmas que se indican:

ESTUCOS: a cargo de Pujada Hnos.

PINTURA: Julio Canales.

INSTALACIONES SANITARIAS: Marcos Rodríguez.

INSTALACIONES ELECTRICAS: Ciso Delfino.

MARMOL: Mauricio Schuarmann.

PUERTAS Y VENTANAS DE MADERA: Ciro Guglielmetti.

CERRAJERIA: Carlos Avila.

AIRE ACONDICIONADO y CALEFACCION por Losas Radiantes "Critall", Saturnino Carrasca y Cía. Ltda.

Réstanos sólo informar que el primer piso del edificio será ocupado totalmente por locales comerciales y que desde el segundo al séptimo piso, están destinados a departamentos de uno, dos y tres dormitorios.

El nuevo edificio de la Caja de Empleados Públicos y Periodistas.

QUE LA CAJA DE EE. PP. BAJE CANONES DE ARRIENDO DE CASAS

Los empleados de la Compañía Chilena de Electricidad y de la Empresa Nacional de Transportes, que viven en la Población Macul, de la Caja de Empleados Particulares, han iniciado gestiones ante esa institución para obtener la rebaja de los cánones de arrendamiento.

Para este objeto han designado un Comité que ha celebrado entrevistas con varios consejeros, en los cuales han encontrado el mejor propósito de resolver esta situación en forma favorable.

PROSEGUIRAN TRABAJOS DE CAPTACION DE AGUA SUBTERRANEA EN TALCA

El Ministro de Obras Públicas dispuso que se continúen los trabajos de captación de aguas subterráneas en Talca, accediendo a una petición que le fué formulada por el Intendente de la provincia, señor Alfredo Correa, quien lo visitó ayer acompañado del Alcalde de Talca, señor Carlos Espinoza y el regidor señor Raúl Egart.

Las autoridades de la región le plantearon diversos problemas relacionados con la pavimentación, el alcantarillado y el agua potable, que se han agudizado en la referida ciudad.

SERA INTENSIFICADA LA COMPRA DE TRIGO A LOS PRODUCTORES

El Consejo del Instituto de Economía Agrícola, en su última sesión acordó autorizar la exportación de dos mil toneladas de carne de cordero frigorizada de Magallanes; ampliar en cinco mil toneladas el excedente exportable de cebollas y en diez mil toneladas el contingente exportable de avena.

Se autorizó también intensificar las compras de trigo que está haciendo el Instituto en sus bodegas compradoras de trigo establecidas en el país, y advertir a los productores que este Organismo hace sus compras, pagándolas al contado, de acuerdo con el Reglamento.

Las bodegas compradoras del Instituto funcionan en los siguientes puntos: Santiago, Gorbea, Chillán Yungay, Capitán Pastene, Temuco, Los Angeles, Galvarino Santa Bárbara, Nueva Imperial Río Bueno, Talca, Cauquenes, Valdivia, Osorno, Vilcún, Villarrica, Curicó, Pitrufquén Carahue, Bulnes y Concepción.

Las bodegas de la Caja de Crédito Agrario que también compran trigo por cuenta de este Instituto, se encuentran establecidas en: Angol, Cañete Collipulli, Lanco, La Unión, Loncoche, Mulchén, San Carlos Puerto Varas, Traiguén y Victoria.

LADRILLO "MENICHETTI"
MURALLA Y FISCAL.
INSUPERABLE CALIDAD. — RAPIDEZ EN SUS ENTREGAS.
SOLICITELOS A:
MENICHETTI HNOS. Y CIA.
SANTA ROSA 3280 - Fonos 51315 52557

SOC. MINA HNOS. LTDA.
CERRAJERIA ARTISTICA
FIERRO Y BRONCE
LAS PUERTAS DE FIERRO DE ESTE EDIFICIO, FUERON COLOCADAS POR
SOC. MINA HNOS. LTDA.
ERASMO ESCALA 3096

VIDRIERÍA ESTEBAN DELL'ORTO S. A.
CASA FUNDADA EN 1875
OFRECE PARA ENTREGA INMEDIATA
VIDRIOS SENCILLOS — DOBLE — TRIPLE Y CUADRUPLE
CRISTALES Y ESPEJOS
VIDRIO CATEDRAL — VIDRIO COARRUGADO
DISTRIBUIDORES EXCLUSIVOS DE LOS LADRILLOS Y BALDOSAS DE VIDRIO DELUZ
Oficina y Almacenes de Venta — ESTADO 149 — TELEFONO 87160.
Fábrica de Espejos y Depósitos — SAN FRANCISCO 251 — TELEFONO 83767.
LOS VIDRIOS DE ESTE MODERNO EDIFICIO FUERON SUMINISTRADOS POR ESTA FIRMA.

IMPERMEABILIZACIONES
FUERON EJECUTADAS EN ESTE EDIFICIO POR:
PÉREZ, REITZE Y BENITEZ S. A. C.
CASILLA 2482. TELEFONO 32031. SANTIAGO
CASILLA 385 TELEFONO 5350 VALPARAISO

REGIOS LOCALES
Arriéndase en edificio recién construído, Agustinas esquina de San Martín. Incombustibles, con subterráneo. Entrega en el curso de abril.
Tratar:
CAJA NACIONAL DE EE. PP. Y PP.
SECCION ADMINISTRACION DE PROPIEDADES, TEATINOS N.o 20, 5.o p.o, de 3 a 5.

DIRECCION DE APROVISIONAMIENTO DEL ESTADO
PROPUESTAS PUBLICAS POR ARTICULOS IMPRESOS
Solicítanse propuestas públicas por la adquisición de archivadores de palanca y rápidos, calendarios carpetas para escritorio, libretas y libros de diferentes tipos, blocks borradores, papeles para máquina de sumar, papeles con diferentes rayados, tarjetas y sobres de diferentes tipos, papeles calco, milimetrado y tela en rollos y gran cantidad de formularios que se necesitan para el Stock del Almacén Moneda.
Las propuestas se abrirán en la Dirección de Aprovisionamiento del Estado, Amunátegui 66, el día 27 de Abril de 1948, a las 16 horas.
Bases y antecedentes en la Sección Imprenta de esta Dirección.
EL DIRECTOR

PARQUETS "FENIX"
SE HA EMPLEADO EN LA CONSTRUCCION DEL MODERNO EDIFICIO DE AGUSTINAS ESQUINA SAN MARTIN.
¡HAGA USTED LO MISMO, SEÑOR ARQUITECTO!
PRESTIGIE SUS OBRAS OCUPANDO MATERIALES Y DE GRAN CALIDAD
PARQUETS "FENIX"
ES EL PREFERIDO
SOC. MADERERA FENIX LTDA.
SANTO DOMINGO 1158 — TELEFONO 85585.

GRAN DEMOLICION
HUERFANOS 1079
Cortinas metálicas, vigas TT, descargas de fierro fdo., fierro para techo, balcones de fierro, claraboyas, vitreaux, ventanas, puertas, tablas de piso y cielo, pino oregón, roble, ladrillos, tejas, baldosas, mármol y otros materiales. Venta en la demolición y A. Prat 650, fono 67949.

PROPUESTA PUBLICA
INSTALACION COMPLETA DE LAVANDERIA
Solicítanse propuestas públicas para la importación de un equipo completo de lavandería, capacidad 16.000 kilos de ropa diarios, para los Servicios de Beneficencia de Santiago.
Bases y antecedentes, en el Departamento Central de Compras, Avenida Matta 644.
EL JEFE

Tendencia de baja marcó el mercado en la Bolsa de Comercio de Santiago

EL ORO TUVO UN NUEVO DESCENSO DE CINCO PUNTOS.

A base de destacadas operaciones en Caja 6 3|4, Deuda Interna 7-1, Banco Sud Americano, Banco de Crédito e Inversiones, Disputada, Tocopilla, Tierra del Fuego, Salitrera Iquique, Copec, Pizarreño, Madeco, Pizarreño, Mademsa; Tabacos, Victoria de Puente Alto B., y Vapores, se desarrolló principalmente el movimiento de ayer de la Bolsa de Comercio de Santiago.

Hubo un volumen de negocios que en oro, bonos y acciones, alcanzó a $ 37.700, a $ 1.854.500 nominales, y a 150.268 unidades, respectivamente.

Se registró un total de 36 fluctuaciones —14 de alza—, que señalaron: baja del oro; 1 baja en bonos; 2 alzas y 2 bajas en títulos bancarios; 2 alzas y 3 bajas en mineros; 1 alza en salitreros; 2 alzas y 1 baja en agrícolas y ganaderos; 1 alza y 4 bajas en textiles; 1 baja en seguros, y 6 alzas y 9 bajas en industriales y varias.

Las alzas más importantes del día se las anotaron: Banco Español-Chile, que subió 3 puntos; 4 Rupanco y 500 Club de Golf, y las bajas: el oro, 5 puntos; 2 Banco Sud Americano; 2 Caupolicán, y 2 Bima.

El Mercado estuvo relativamente activo, cerrando nuevamente con tendencia de baja.

FLUCTUACIONES

BAJARON

ORO
1.175 c a 1.470 t.
BONOS
Caja 6 3|4. 60 v a 59 7|8 t.
BANCOS
Osorno 111 n a 110 t.
S. Americano 88 v a 86 t.
MINERAS
C. Grande 21 v a 20 vm.
Manganesos A 17 1|4 cp a 16 3|4 vp.
Tocopilla 76 1|2 tp a 76 tp.
AGRICOLAS Y GANADERAS
Viña C. y Toro 35 1|4 n a 35 t.
TEXTILES
Caupolicán 72 v a 70 t.
P. Concepción 45 1|2 t a 45 t.
P. Tomé 65 1|4 vm a 65 v.
Sumar B 112 t a 111 t.
INDUSTRIALES Y VARIAS
Bima 97 t a 95 t.
Cic 42 v a 41 3|4 v.
Copec 17 7|8 tm a 17 1|2 t.
Envases 15 1|2 n a 15 v.
Fósforos 41 1|2 n a 40 v.
Interoceánica 34 3|4 n a 34 1|2 vm
Madeco 66 1|2 cp a 66 1|4 tp.
Tabacos 76 3|4 v a 76 t.
Vapores 190 cp a 188 1|2 tp.
SEGUROS
Cons. Grls. 58 1|2 v a 58 t.

SUBIERON

BANCOS
Chile 451 c a 452 c.
Español 177 n a 180 t.
MINERAS
Oruro 89 cp a 90 cp.
Punitaqui 19 t a 19 1|2 cp.
AGRICOLAS Y GANADERAS
Rupanco 168 c a 172 c.
T. del Fuego 137 1|2 cp a 138 vp.
SALITRERAS
Iquique 46 3|4 tp a 47 tp.
TEXTILES
Vestex 19 7|8 t a 20 t.
INDUSTRIALES Y VARIAS
C. Melón 139 t a 140 cp.
Cervecerías 101 1|2 t a 103 c.
C. Golf 13.500 t a 14.000 t.
Hucke Hnos. 71 n a 72 tp.
Musalém 23 n a 23 1|2 t.
Pizarreño 53 1|2 t a 54 cp.

Informaciones Cupríferas

Cobre Blister, Nueva York, mercado a término, apertura.
Mayo: comp. 18.50, vend. 18.80; julio: comp. 18.25, vend. 18.65; septiembre: comp. 18.05, vend. 18.50; diciembre: comp. 17.70, vend. 18.35.

COTIZACIONES AL CIERRE

ORO 1.470 t
BONOS
D. interna 7-1 84 c
Garantía 7-1 83 1|2 c
Pavimentación 7-1 83 1|2 c
Mun. Stgo. 7-1 83 v
Mun. Stgo. 8-1 67 1|2 t
Caja 6-3|4 59 7|8 t
Hip. 6-1 60 c
Valpso. 6-1 61 1|4 n
E. Eléctricos 52 n
BANCOS
Chile 452 c
Crédito 66 1|2 t
Edwards 125 n
Español 180 t
Hipotecario 302 n
Israelita 71 t
Italiano 122 n
Osorno 110 t
S. Americano 86 t
MINERAS
Arica 230 n
Cerro Gde. 20 vm
Conuorisco 3 1|2 n
Chañaral 2 t
Disputada 47 vp
Lota 83 vp
Manganesos A. 16 3|4 vp
Mercedita 1.40 n
Monserrat 4 t
Oruro 14 n
Opico 71 n
Oruro 90 cp
Paga 14 n
Patiño 5?? n
Punitaqui 19 1|2 cp
P. de Lobos 32 1|2 c
Río Negro 2 v
Shwager 248 n
Tocopilla 76 tp
Tofral 13 n
AGRICOLAS Y GANADERAS
Agrícola Ch. 45 1|2 t
Ayaco 380 n
Cocura 34 n
Gante Gde. 205 c
Laguna Bca. 110 n
Rupanco 170 c
Sotruco 20 t
T. del Fuego 138 vp
Viña C. y Toro 35 t
Viñas Unidas 32 1|2 n
Viña La Rosa 24 n
SALITRERAS
Anglo Chilena 415 v
Iquique 47 tp
Lautaro 220 n
Tarapacá 42 cp
TEXTILES
Caupolicán 70 t
Chiteco 100 n
Fino 62 1|4 n
Lino 140 n
P. Concepción 45 t
Paños Tomé 65 v
Sacos 90 n
Sederías Viña 45 n
Sumar A. 114 v
Sumar B. 111 t
Tej. Salto 56 v
Tex. Progreso 20 cm
Vestex 20 t
Vic. P. Alto A. 31 1|2 n
Vic. P. Alto B. 26 tm
Yarur 175 v
INDUSTRIALES Y VARIAS
Agencias Gr. 83 n
Alcoholes 15 n
Alpargatas 78 n
Arroc ra 24 v
Ast. Habas 27 n
Bima 95 t
Cemento Melón 140 cp
Cervecerías 103 c
Cic 41 3|4 v
Club Golf 14.000 t
Club Hípico 68.000 v
Codina 41 1|2 n
Cola 33 n
Copec 17 1|2 t
Cristales 33 t
Ch. Elect. Pref. 22 c
Elec. Ind. 52 v
Electro Met. 10 c
Emu 39 tm
Envases 15 v
Farmo Química 78 n
Fertilizantes 64 t
Fósforos 40 v
Gas Stgo. 49 v
Hucke Hnos. 72 tp
Ind. Varias 40 n
Indesa 5 3 4 n
Indac 36 tp
Ingelsac 20 1|2 n
Interoceánica 34 1|2 vm
Lamifún 52 1|4 tp
Lozas Penco 46 1|4 tp
Luchetti 26 1|2 t
Madeco 66 1|4 tp
Mademsa 26 1|4 cp
Mecánica 45 v
Muelles 20 n
Musalem 23 1|2 t
Nieto y Cía. 20 n
Papeles y C. 48 1|2 c
Pizarreño 54 cp
Ref. de Viña 74 n
Renta Urbana 405 t
Saavedra B. 189 n
Sanitas 58 n
Sonavela 18 n
Tabacos 76 t
Teléfonos 64 1|2 v
T. Panimávida 28 c
Vapores 188 1|2 tp
Vidrios Pls. 39 t
Volcán 47 c
SEGUROS
Cons. Gries. 58 t
Marítima 96 t
TRANSACCIONES
ORO 37.700
BONOS 1.854.500
ACCIONES 150.268

TRANSACCIONES DE PROPIEDADES

D. Francisco García y otros compran a D. Severino García, parte de la Hijuela primera de la Loma de Macul o Quinta Agrícola Ñuñoa, $ 2.000.000.
Sociedad Humud y Yachan Ltda. aporte de D. Miguel Humud, sitios 10, 11, 20 y 23 inclusive, manzana M., Población Carabineros, Ñuñoa, estimada en $ 1.890.000.
D. María M. Fuciotti a D. Alfredo Crossley Avda. Isidora Goyenechea 684, Las Condes, $ 1.500.000.
D. Ana Ruz se adjudicó de Camilo Frugone, Riquelme 3616B., $ 978.200.
Sociedad Condiani y Cía. Ltda. aporte de María Merinetti y otros, Gran Avenida 4642, San Miguel, estimada en $ 800.000.
D. Horacio Sandpord a D. Sara Doren Avda. Holanda 3439, Ñuñoa, $ 700.000.
D. Cristóbal Rouls a D. Tomás Lanrence, Gran Avenida 4668, San Miguel, $ 600.000.
D. Julia Ibáñez se adjudicó de Luis Astorga, Compañía 2492, $ 450.000.
D. Gerhard Smid a D. Teodoro Musalem, lote 7 parte del 8 manzana B., Población San Pascual Las Condes, $ 450.000.
D. Boris Jaikin a D. José Santos Venegas, Av. El Bosque 149, Providencia, $ 400.000.
D. Ricardo Walsen a D. Fernando Rossdet, Gaspar Borda de Aguilar 3350, San Miguel, $ 360.000.
Alfredo Figueroa a D. Aureliano Ibarra, La Luz correspondiente al sitio 20, manzana C., Población El Golf, Las Condes, $ 360.000.
D. Concepción Quiroga a D. Susana Gaete, Real Audiencia ex Vial Sur 1301, San Miguel $ 340.000.
D. Alberto y Renato Lanas a D. Estela Ross, Avda. Independencia 3066|70, $ 270.000.
D. Venancio Arribas a D. José Puenzalida y otros sitio 9, manzana 7, división Avda. Vitacura y camino Lo Saldes, Las Condes $ 330.000.

MERCADO DE DIVISAS

Cotizaciones proporcionadas a LA NACION por los señores Yrarrázaval Rodríguez y Cía. Ltda., Corredores de la Bolsa de Comercio de Santiago:

Divisas	Comp.	Vend.
Dólar Grupo A (I)	31.—	31.10
Dólar Grupo B (II)	43.—	43.10
Libra D. P.	124.93	125.33
Nacional Exp.	10.20	10.25
Franco suizo	—.—	12.90
Franco francés	—.—	0.18
Lira	—.—	0.083
Peseta	—.—	1.62
Cruzeiro comp.	—.—	1.68

Precio de valores norteamericanos

Los títulos que a continuación consignamos se cotizaron ayer en esta plaza, a los siguientes precios:

Anaconda Copper, 36; Andes Copper, no se cotizó; International Tel and Tel (Domestic), 13; International Tel and Tel (Foreing) 12 5|8; Cerro Pasco Copper, 28 1|4; Dupont de Nemours, 175; International Nickel, 28 3|4; Kennecott Copper, 53 3|8; New York Central, 14 1|4; Patiño Mines, 11 3|8; Radio Corporation, 10; Socony Vacuum, 17; United States Steel 73 7|8; Lautaro 4% 1975, 86 3|4.

BONOS CHILENOS EN NUEVA YORK

De estos valores y a los precios que consignamos, se cotizaron ayer en esta plaza, los siguientes: Chile Bonds, 6%, 1960, a 22 1|2, y Chile Cja. 6 3|4% 1961, a 211|2.

Compañía Carbonífera e Industrial de Lota

DIVIDENDO N.o 65

Los señores accionistas podrán cobrar desde el jueves 8 de abril en curso, por intermedio del Departamento de Comisiones de Confianza del Banco de Chile, en Valparaíso y Santiago, el dividendo de $ 3.50 por acción, correspondiente al año 1947, acordado en la Junta General de Accionistas celebrada el 31 de marzo ppdo.

Valparaíso, 1.o de abril de 1948.

EL GERENTE GENERAL.

LOS REMATES DE HOY

Menaje de casa de la señora Ilse Nathan Schwabe, a las 15 horas, en Avda. Independencia 601. Martillero señor Nicanor Marticorena.

Las acciones sin tendencia definida y los bonos de alza en Nueva York

EN EL MERCADO DE PRODUCTOS, LOS CEREALES QUEDARON DE ALZA Y EL ALGODON SIN MARCAR TENDENCIA.

NUEVA YORK, 2. (U. P).— Al cierre del Mercado de Valores las acciones estaban irregulares, los bonos con alzas irregulares y del Gobierno de Estados Unidos también acusaban una tendencia irregular.

Las ventas sumaron 1.080.000 acciones y 3.555 dólares en bonos.

El índice Dow Jone dió un promedio de 177.32 para las acciones de compañías industriales; 53.78 para las empresas ferroviarias, y 33.37 para las de servicios públicos.

Las acciones de la General Motors, subieron más de un punto poco antes del cierre, y la lista entera adquirió un tono más firme, después de una baja, al comenzar las operaciones del día y la aproximación de la hora en que el Senado debía votar la reducción de los impuestos, la Bolsa adquirió un tono sostenido y los valores principales subieron, recuperando las bajas de un punto o más sufridas durante el día.

Entre tanto, la huelga del personal de la Bolsa y Bolsa Chica continuó sin novedades. Se mantuvo la demanda de acciones de automóviles, lo que hizo que dichos valores fluctuaran entre sostenidos y firmes.

Las acciones de acero también reaccionaron; las de petróleos y fábricas de aviones estuvieron firmes y asimismo, hubo una demanda de muchas acciones especiales, algunas de las cuales subieron hasta dos puntos. Las obligaciones subieron con irregularidad. Los títulos extranjeros no acusaron una tendencia definida.

En el mercado de productos, los cereales estuvieron de alza, en tanto que el algodón estaba irregular.

Bolsa de Corredores de Valparaíso

PRIMERA RUEDA

500 Disputadas, Abr. 29	47
700 Manganesos, Abr. 29	17
1192 Copec, Abr. 8	18 1|4
100 Lag. Blanca	112
100 Español	179
100 Melón	138
1000 Vidrios, Abr. 29	40
100 Cervezas, Abr. 8	104
300 Viña, Abr. 8	75
200 Viña	74 1|2
1000 Copec, Abr. 8	18 1|8
100 Melón, Abr. 29	140

SEGUNDA RUEDA

16000 Chile 6-1	61
300 Cartones, Abr. 8	48 1|4
4800 Cartones	104 1|2
200 Viña	74 1|2
100 Penco Abr. 29	46 1|4
200 Emu, Abr. 8	39

FERIA EL MATADERO

Transacciones efectuadas al Peso en el Remate de ayer jueves 1.o de abril d 1948:

NOVILLOS: 20, 11499, 10.5, La Unión, G. J. dest.; 11 6612, 10.01, A. A.; 8, 5034, 9.76, Pte. Alto, N. B. dest.; 8, 5406, 9.76 Pte. Alto, N. B. dest.; 7, 3546, 9.74, Rancagua, C. A.; 11, 4864 9.70, Palmilla, E. R. T. dest.; 13, 6750, 9.67, Victoria, F. U.; 11, 3026, 9.64 Palmilla, E. R. dest.; 12, 6470, 9.59, Victoria, A. M.; 11, 5034, 9.52, Palmilla E. R. T. dest.; 12, 5735, 9.42, Rari Ruca, F. V. dest.; 11, 5043, 9.41, Palmilla E. R. T. dest.; 11, 6300, 9.20, Bulnes, H. F.; 10 4126, 9.16, Cautín, A. C.; 11, 4880, 9.60, Pto. Montt, C. J. dest.; 11, 5380, 9.00 Rari Ruca, F. V. dest.; 12 5505, 8.96, Rari Ruca, F. V. dest.; 13, 5365, 8.88, Osorno, E. B.; 11 4580, 8.84, Pto. Montt G. J. dest.; 12, 5850, 8.83, Bulnes, S. F.; 10, 4124, 8.50, Villarrica C. J.; 14, 5044, 8.20, Villarrica, C. J.; 12, 5430, 8.06, Pallahueque, F. B.;12, 4786 8.50, Pallahueque, F. B.; 11, 4628, 7.54, Cañete, L. C.

VACAS: 11 5272, 9.78, Pto. Varas, C. J. dest.; 11, 4700, 9.12, Pto Varas, C. J. dest., 7, 3400, 9.08, Victoria P. U.; 11, 4750, 8.85, Cabrero, S. M.; 18 8866, 8.80, Perquenco, J. C.; 10, 5622, 8.50, Curacautín, C. V.; 10, 2892, 8.50, Villarrica, O. M.; 15 6684, 8.35, Pto. Montt, Soc. A.; 8, 3499 8.34, Villarrica, O. N.; 11, 4340, 8.32, Curacautín, C. V.; 16, 5628, 7.98, Pto. Montt, Soc. A. dest.; 10, 4366 7.94, Pto. Montt, Soc. A. dest.; 11, 4324, 7.90, Cabrero, E. M.; 14, 6176, 7.48 Vilcún A. R.; 9, 3199, 7.22, Cañete, L. C.

BUEYES: 5, 3210, 9.74, A. A. dest.; 6 4320, 9.26, Villarrica, G. J.; 3, 2000 9.25, Talca, J. V.; 5, 3900, 9.05, Los Angeles, O. P.; 5 3114, 9.02, Villarrica, P. U.; 4, 2920, 8.80, Las Hortensias, V. V.; 4, 2540 8.65, Las Hortensias, V. V.; 6, 3440, 8.60, Freire, J. F. C.; 5 3268, 8.58, Los Angeles, O. P.; 4, 2400, 8.52, Villarrica, G. J.; 5, 3476 8.52, La Unión, D. P.; 4, 2280, 8.22, Freire, R. O.; 6, 3642, 8.21 Freire, J. G. dest.; 5, 3934, 8.20, D. P.; 5, 3260, 8.12, Freire, R. G.; 1, 4470, 7.70 Vilcún, A. R.; 4, 2370, 7.52, Freire, R. C.; 4, 2264 7.30, Pallahueque, F. B.; 5 3170, 7.96, Freire, J. G. dest.; 6, 3690, 7.26, Cautín A. C. dest.; 5, 3830, 7.15, Freire, R. O.; 5, 2710, 6.99, Freire, R. G.

MATADERO MUNICIPAL

En este establecimiento se encerró ayer el siguiente ganado:

Ganado mayor

Bueyes	45
Novillos	461
Vacas	107
Vara	8
TOTAL	715

Ganado menor

Terneros	155
Corderos	1.380
TOTAL	1.545

Feria Santa Rosa

Transacciones efectuadas en nuestro remate de ayer viernes 2 de abril de 1948:

OVEJUNOS: 112 corderos a $ 368, C. Cautín E. P.; 114, 368, C. Cautín E. P.; 109, 338, San Carlos, S. B.; 110 330, San Carlos, S. B.; 111, 322, Melipilla, O. L.; 110, 326, San Carlos, S. B.; 65, 322, Alhué, P. de T.; 50 318, Pirque, Hda. Sta. R.; 64, 294, Alhué, P. de T.; 115, 292, Cocharcas, E. C.; 120, 280, Curacautín L. L.; 130, 280, Curacautín, L. L.; 120, 273 Curacautín, L. L.; 38, 266, Rungue, A. V.; 80, 262, Curacautín, L. L.; 121, 234, Villarrica S. B.; 110, 232, Villarrica, S. B.

88 capones, a $ 300, Las Condes, C. L.

REMATE VOLUNTARIO

El miércoles 7 de abril próximo, a las 12 horas, ante el Partidor, don EDUARDO NOVOA MONREAL y en su estudio ubicado en calle Bandera N.o 172, piso 8, oficina 4, se rematarán las siguientes propiedades de la Sucesión Carmela Jiménez de Bello, por acuerdo de los herederos:

PROPIEDADES EN SANTIAGO:

AV. CUMMING 228 al 234 — **MINIMO $ 218.700**
casa habitación espléndidamente situada, con 375 metros cuadrados edificados.

CALLE AMALIA ERRAZURI (ex Caupolicán) N.o 926 — **MINIMO $ 268.200**
casa-habitación con amplio huerto frutal, terreno de 588.80 metros cuadrados de superficie, susceptible de loteo.

CALLE SANTA ELVIRA N.o 090 — **MINIMO $ 200.800**
casa-habitación con local para negocio y subterráneo a un paso de Av. Vicuña Mackenna, terreno 470 metros cuadrados.

CALLE MARURI N.o 323 — **MINIMO $ 105.900**
casa habitación de un piso con 138 metros cuadrados edificados.

PROPIEDADES EN VALPARAISO:

AV. INDEPENDENCIA N.o 2540 — **MINIMO $ 62.403**
edificio de tres pisos y subterráneo, construcción sólida de piedra y ladrillo.

JOSE T. MEDINA 28 al 60 — **MINIMO $ 148.000**
propiedad de renta en Cerro Las Monjas, compuesta de una casa-habitación de dos pisos y dos casas de un piso con 350 metros edificados, próxima a Avenidas Latorre y Baquedano.

SITIOS EN VILLA ALEMANA:

SITIO N.o 8, en calle Victoria — **MINIMO $ 35.880**
Superficie: 2.392 metros cuadrados.
SITIO N.o 9, en calle Lynch — **MINIMO $ 35.880**
Superficie: 2.392 metros cuadrados.
SITIO N.o 26, en calle Santa Rita — **MINIMO $ 30.000**
Superficie: 2.062.50 metros cuadrados.
SITIO N.o 28, en calle Porvenir — **MINIMO $ 31.000**
Superficie: 2.062.50 metros cuadrados.
SITIO N.o 43, en calle Santa Rita — **MINIMO $ 31.000**
Superficie: 2.062.50 metros cuadrados.
Superficie: 2.062.50 metros cuadrados.
SITIO N.o 42, en calle Carrera — **MINIMO $ 31.000**
SITIO N.o 59, en calle Santa Rita — **MINIMO $ 15.590**
Superficie: 1.031 metros cuadrados.

El precio se pagará: a) con una suma igual a la mitad del mínimo al contado; b) con todo el saldo restante a seis meses plazo con interés del 8% anual y 12% en caso de mora, quedando hipotecadas las propiedades por el saldo insoluto.

Los interesados deberán presentar boleta bancaria o dinero efectivo por el 10% del mínimo a la orden del árbitro.

Los gastos de escritura e impuestos serán de cargo del subastador.

BASES, TITULOS Y ANTECEDENTES, en Bandera 172, piso 8, oficina 4.

CARLOS LETELIER.— Actuario

AMPLIO EXITO ALCANZA "LO QUE EL VIENTO SE LLEVO"; CONTINUA HOY

CLARK GABLE, que aparece en el grabado, es uno de los numerosos personajes que intervienen en la película "Lo que el viento se llevó", y que en su versión original ha obtenido uno de los mayores éxitos de la temporada cinematográfica, ya que desde su primera reposición se ha exhibido a teatro completamente lleno. Vivian Leigh, Leslie Howard y Olivia de Havilland participan también en esta realización filmada en tecnicolor por Metro Goldwyn Mayer

BUSTER KEATON ES EL PROTAGONISTA DE UNA COMEDIA HUMORISTICA

Tanto el mundo infantil como ya el de mayor de edad, recordarán que uno de los cómicos más felices del cine es Buster Keaton. Este actor fué contratado por Grovas S. A., para protagonizar "El moderno Barba Azul", una comedia de corte festivo con un reparto en el que también figuran Angel Garasa y Luis Barreiro, estos últimos, del cine mexicano.

"El moderno Barba Azul", es una cinta que marca con piedra blanca una época definitiva en la historia del arte cinematográfico mexicano.

La película en referencia será exhibida en la sala del Santiago, cine que desde que anunció su temporada para 1948, ha presentado películas del agrado del público como "El Tonto Pillo" "Enamorada" y ahora "El moderno Barba Azul".

En esta comedia se desempeña como estrella la hermosa Virginia Serret, a quien hemos visto trabajando al lado de Tito Guízar y Jorge Negrete, logrando en cada intervención demostrar sus cualidades artísticas.

PEPE ROJAS Y JORGE QUEVEDO SE AGREGAN A LA CIA. DEL IMPERIO

NUEVA COMEDIA ES LA QUE PRESENTARAN HOY

El Teatro Imperio está de estreno hoy sábado. En las funciones de esta tarde y esta noche se presentará la comedia de Verneuil "Te amo y serás mía".

La Cía. de Alejandro Flores, que vino a Santiago sólo por una corta temporada, ha debido postergar su anunciada jira al sur ante el insistente pedido del público para que prolongue su temporada. Ayer hizo una presentación de "El místico", y hoy se pondrá en escena la graciosa comedia francesa ya enunciada, que es una de las piezas de teatro más graciosas de este último tiempo.

Verneuil es el autor de "Celos", la obra que constituyó un éxito estruendoso para Flores en Buenos Aires y en Santiago. Salpicada de fina ironía francesa, la obra está destinada a agradar al exigente público santiaguino. Asegura el éxito cómico la presencia en el reparto de dos grandes elementos, Pepe Rojas y Jorge Quevedo, quienes acompañan magistralmente a Flores. El reparto femenino esta encabezado por la 1.era actriz de la Cía. Venturita López Piris, Cora Díaz y la joven y hermosa damita Cora Reyes, quien se ha consagrado como una espléndida actriz desde su actuación en "La Casa del Pecado"

Los precios de los artículos de primera necesidad están fijados para proteger al consumidor. Hágalos respetar; no pague por ellos un precio mayor al fijado. Compre por kilos o fracción de kilos. Exija el peso exacto.— ASOCIACION NACIONAL DE DUEÑAS DE CASA.

REGRESO DE EUROPA

DON BENITO DEL VILL...

El jueves próximo pasado regresó de Europa el señor ... to del Villar, presidente de ... Compañía Chilena de Espe... los, y uno de los más desta... hombres del negocio cine... gráfico.

El señor del Villar visitó Estados Unidos, Inglaterra, ... cia, Suiza, España y finalm... Argentina. En cada uno d... países pudo apreciar los ad... tos técnicos y artísticos del ... timo arte.

Este distinguido miembro ... colonia cinesca de nuestro ... se incorporó ayer mismo ... numerosas actividades.

SE PONDRA EN PRACTICA UNA IDEA ORIGINAL DE "CINE AL DIA": ...

En la tarde de ayer tuvimos oportunidad de conversar con el director del programa "Cine al Día", que se transmite diariamente a las 19 horas, por los micrófonos de Radio Sociedad Nacional de Minería. En esta breve charla pudimos informarnos que desde hoy se reiniciarán las funciones cinematográficas, que desde hace tiempo vienen anunciando en la emisora de la Galería Comercial. Esta idea original de "Cine al Día", fué realizada hace algún tiempo con la amplia aceptación del público auditor, y a solicitud de ellos se efectuarán ahora todos los sábados. Con este motivo se comunica al público que las funciones empezarán a las 18.30 y tendrá una duración de media hora. A las 19 horas, se transmitirá el libreto que escriben Mimí García, Isidoro Basil Lawner, Marcos Correa y Miguel Munizaga Irribarren. En el programa de hoy se entregará un concurso de preguntas y respuestas, las que tendrán premios en dinero, fotografías de artistas, y un artístico cuadro que han obsequiado los señores Ortuondo y Tavera.

Por otra parte, de lunes a ... nes a las 19 horas, en el ... auditorium de Radio Miner... realizan nuevos concursos, ... cuales el público puede ob... valiosos premios.

No cabe duda que la idea ... presentar cortos cinematogr... en la audición "Cine al Día" ... Radio Minería, es magnífic... que la sala mencionada se ... ampliamente para tal efecto, ... sus butacas y las comodi... de que goza este auditoriu... los tiene ninguna otra en ...

Lo que se sabe d... ambiente de Tea...

Mayor es la concurrencia ... asiste a los espectáculos que ... presentando en el Teatro M... pal el Ballet Internacional ... y dirigido por Tamara Beck.

Esta noche actuará en un... traordinaria función, a la cu... referimos más abajo, y ma... hará además, una extraord... matinée familiar, dedicada ... cialmente a los niños y c... programa de la más alta ... ción.

En homenaje al centenari... nacimiento del héroe de Iq... Capitán Arturo Prat, y con... yendo a la campaña para ... fondos para inmortalizar en ... mármol la figura del egregi... triota, esta noche se efectua... el Teatro Municipal una f... que dada la calidad del prog... está llamada a congregar ... concurrencia extraordinaria. ... primera parte, actuará la Or... ta Sinfónica, bajo la direcció... maestro Víctor Tevah, inte... tando la Canción Nacional ... Obertura de "Rienzi", de ... ner, y la Danza de la Vida B... de Manuel de Falla. Ademá... Capitán de Navío don En... Díaz Martínez, hablará breve... te sobre la finalidad del acto ... se conmemora, y el poeta V... Domingo Silva recitará su p... "Gajo de Laurel". En la se... da parte habrá un gran r... lírico, en que intervienen los ... tacados cantantes Susana ... quet, Moncha Dois, Gloria M... Judith Fuentes, Clara Stock, ... naro Godoy y Miguel No... acompañados al piano por el m... tro Roberto Puelma. En la ... cera parte, actuará el Ballet ... mara Beck interpretando ... números, que abarcan desde ... danzas con música de Del... Chopin y Tchaikowsky, hasta ... vibrantes bailes populares ru...

MANUEL CONTARDO EN MONTEVIDEO

El maestro chileno Manuel C... tardo, que conjuntamente con ... maestro Enrique Giusti ... a su cargo la dirección y con... tación musical de la tempor... española de zarzuelas y oper... desarrolladas en el Teatro M... cipal, se encuentra en la actu... dad, frente a este conjunto, ... Montevideo. Es altamente hala... dor para nosotros, el éxito ... significa para nuestro compat... ta el hecho de que haya sido r... tratado para dirigir en países ... tranjeros una compañía de la ... lidad de la que encabeza Man... Abad y Marcos Cuba.

GUIA DEL ESPECTADOR

EL NUMERO QUE VA ENTRE PARENTESIS CORRESPONDE AL NUMERO DEL TELEFONO.

TEATROS

BANDERA (89111). Vermouth y noche: Cía. de Arte Dramático de Margarita Xirgu-Esteban Serrador: La fiera escondida.

IMPERIO (32627).— Compañía de Alejandro Flores.— Vermouth y noche: Te amo y serás mía.

MUNICIPAL (83904).—Vermouth y noche: Ballet Internacional de Tamara Beck.

CINES

ALAMEDA (912..).— Vermouth y noche: Madre, El halcón en San Francisco y Serial.

ALMAGRO (83425).— Rotativo Tonto pillo y El jinete fantasma.

ALCAZAR (80122).— Vermouth y noche: Tres hermanos.

AMERICA (52443).— Rotativo El jorobado, 39 escalones, Chaplinada y El jinete de la muerte.

ANDES (43811).— Vermouth y noche: El pecado de Julia y La plegaria de un niño.

APOLO (51746). — Rotativo: El secreto de la modelo, Flor de pasión y Campeonato cómico de Chaplin.

AVENIDA (84966).— Cerrado por reparaciones.

AVENIDA MATTA (51453).— Rotativo: Más fuerte que el amor. El halcón de los mares y Fiel y leal.

BALMACEDA (88768).— Rotativo: Más fuerte que el amor, La ley del norte, Llamas de pasión y Serial.

BAQUEDANO (65050).—Matinée. vermouth y noche: Lo mejor de nuestra vida y Noticiario.

BLANCO ENCALADA (91797) - Sangre noble, Más fuerte que el amor, Aventuras de Marco Polo y Serial.

BOLIVAR (83689).— Rotativo Llamas de pasión, Espérame y Una noche en Picadilly.

BRASIL (80306).— Vermouth y noche: Grandes ilusiones y Cicatrices indelebles.

CAPITOL (89531).— Rotativo: Festival de Laurel y Hardy, Serenata argentina y Melodía de arrabal.

CARRERA (86685). — Matinée vermouth y noche: Tonto pillo y El jinete fantasma.

CENTRAL (33555). — Matinée vermouth y noche: La mujer que más amé.

CERVANTES (85569).— Matinee vermouth y noche: Perversa.

CLUB DE SEÑORAS (33530). — Rotativo: El pecado de Julia y La amante fingida.

COLISEO (89775).— Rotativo El pecado de Julia, El halcón en San Francisco.

COLON (90577) — Vermouth y noche: Madre, El halcón en San Francisco y Serial.

CONTINENTAL (60735).— Matinée, vermouth y noche: Tres hermanos.

COUSIÑO (50657) — Rotativo El secreto de la Casa Roja, Inocente pecadora y Conciencias acusadoras.

CHILE (60728). — Rotativo: Su última aventura, El tigre de Jalisco, Más fuerte que el amor y Serial.

DIECIOCHO (63778).— Vermouth y noche: La mujer indómita, Los bandidos de Oklahoma.

DIEZ DE JULIO (80626).— Rotativo: El pirata y la dama, El halcón de los mares y Crimen inútil.

ESMERALDA (64303) — Rotativo: Me hicieron criminal, Plegaria de un niño y El jorobado.

EL GOLF (257 y 463) —Vermouth y noche: La mujer que más amé.

FRANKLIN (50754) — Rotativo El pecado de Julia, La ley del norte, Me hicieron criminal y Serial.

FLORIDA (34289). — Matinée, vermouth y noche: Hijo y rival.

HOLLYWOOD (42389) — Vermouth y noche: El pecado de Julia y El jorobado.

IDEAL CINEMA (92188).— Rotativo: El tigre de Jalisco, Chaplinadas y Serial.

IMPERIAL (51112).— Rotativo Sangre en el desierto, Rompedor de cadenas, La ley del norte y Serial.

INDEPENDENCIA (62702).— Rotativo: El pecado de Julia, Juárez, 39 escalones y Serial.

ITALIA (41863). — Rotativo: El pecado de Julia, Me hicieron criminal, La morena de mi copla y Serial.

LO FRANCO (92705).—Rotativo: Tú eres la luz, La dama pistolera y Mar de hierba.

LUX (87630) — Rotativo La muchachada de abordo y Carnaval de antaño.

MIAMI (85815). — Rotativo: Hembra contra hembra y Serial.

MANUEL RODRIGUEZ (66950) Rotativo: El pecado de Julia, La amante fingida, El jorobado y Serial.

METRO (83361) — Matinee vermouth y noche: Lo que el viento se llevó.

MINERVA (91464) — Rotativo El halcón de los mares, Serenata argentina, Festival de Laurel y Hardy y Noticiario.

MIRAFLORES (30909).— Rotativo: Me hicieron criminal y Jamás te olvidaré.

MONUMENTAL (91555) — Rotativo: El jorobado, Sangre noble y La ley del norte.

MAXIM (30611).—Rotativo: La casa del Maltés.

NACIONAL (83568) — Rotativo Me hicieron criminal, El jorobado y Serial.

NORMANDIE (87749) — Matinee vermouth y noche: El séptimo velo.

NOVEDADES (94594) — Rotativo: Sin diós ni ley e Inocente pecadora.

ÑUÑOA (43153) — Rotativo: La morena de mi copla, El halcón de los mares y La dama pistolera.

O'HIGGINS (86929).— Rotativo Tonto pillo, La ley del norte y Serial.

ORIENTE (41345) — Vermouth y noche: El bienhechor.

PARIS (80336). — Rotativo: Truhán con suerte y Desvarío.

PLAZA (84714).—Matinée, vespertina, vermouth y noche: Un beso apasionado.

PORTUGAL (51473).— Vermouth noche: Madre y El halcón en San Francisco.

PRINCESA (85202). — Rotativo: Festival de Laurel y Hardy, Serenata argentina y Voy volando.

PRINCIPAL (83572 y 65741) — Chaplin en las termas, Juventud y belleza, Noticiarios, Agregados y Dibujos.

PROVIDENCIA (46073).— Rotativo: Abuso de confianza, De amor también se muere y Llamas de pasión.

ROXY (80889) — Rotativo La puerta fatal.

REAL (85555) — Matinee, vermouth y noche: Tschaikowsky.

RECOLETA (63874) — Rotativo Me hicieron criminal, El pecado de Julia y Serial.

REX (31143). — Matinée, vermouth y noche: Poseída.

REPUBLICA (93613).— Rotativo: Más fuerte que el amor, Tú eres la luz y Su última aventura.

RIALTO (41667).— Rotativo: Juárez y La morena de mi copla.

SANTIAGO (32868) — Matinée vermouth y noche: Enamorada.

SANTA LUCIA (61379) — Matinée, vermouth y noche: El bienhechor.

SELECTA.— Cerrado.

VALENCIA (61557).— Vermouth y noche: Más fuerte que el amor, La morena de mi copla y Serial.

VICTORIA (30021) — Rotativo La sinfonía del amor.

ABONO A LA GRAN TEMPORADA SINFONICA DE 1948

Se atiende en la boletería del Teatro Municipal, el abono a 18 conciertos, a los siguientes precios: Palco (4 entradas) baignoire y 1.a fila, $ 9.000.— Palcos 2.a fila, $ 7.200.— Palcos 3.a fila, $ 4.500.— Platea baja, $ 2.250.— Platea alta $ 1.800.— Balcón, $ 1.125.— Anfiteatro, $ 540.

DIRIGIRAN LA ORQUESTA SINFONICA DE CHILE:

VICTOR TEVAH, DIRECTOR DE LA ORQUESTA SINFONICA DE CHILE ★ HERMANN SCHERCHEN, DIRECTOR DE LA ORQUESTA SINFONICA DE ZURICH. ★ HANS KINDLER, DIRECTOR DE LA SINFONICA DE WASHINGTON

JEAN MARTINON, ★ FAMOSO MAESTRO FRANCES. ★ y JUAN CASANOVA VICUÑA

...ESTO SERVICIOS AL ...IO SAM; VUELVE CON ...UN DRAMA INTRIGANTE

...spués de dos años de servicio ...tar, Louis Hayward regresa a la ...talla en "El vengador invisible", ...la productora 20th Century Fox. ...agnesto actor recibió la Estrella ...Bronce por su valeroso compor...miento en la sangrienta batalla ...Tarawa. Como Capitán del cuer...o de infantería, Hayward fué de ...primeros en desembarcar en Ta...a, para fotografiar las escenas ...batalla. La valentía de este mu...cho le ha hecho acreedor a los ...altos honores por parte de sus ...s y le ha ganado inmensa po...ridad. Completamente restablecí...de las heridas que recibió en la ...rra, Hayward se siente feliz de ...r que el film que marca su re...o a la pantalla no tiene un te...o bélico, que le haga recordar los ...rores de la contienda pasada.

LUX HUERFANOS 1180. FONO 87630.
MODERNA PROYECCION LUMINOSA
CONTINUADO DE 11 A. M. a 12 P. M. — DE 11 a 5, $ 10 — DE 5 A 12, $ 12
Luis Sandrini, Alicia Barrie y Tito Lusiardo en:
"MUCHACHADA DE ABORDO"
Florencio Parravicini, Charlo, Sabina Olmos, Sofía Bozán en
"CARNAVAL DE ANTAÑO"

HOY • ROTATIVO • CINES UNIDOS • HOY • ENTRADA PERMANENTE •

FRANKLIN SAN DIEGO 2117. FONO 50754
ROTATIVO DE 1.30 P. M. ADELANTE
"El pecado de Julia"
"Me hicieron criminal"
"La ley del Norte"
"A capa y espada": 4.a función, y "El jinete de la muerte", 3.a función

MINERVA SAN PABLO y CHACAB. FONO 91464
ROTATIVO DE 1 P. M. ADELANTE
"El Halcón de los Mares"
"Serenata Argentina"
"Festival Laurel y Hardy"

REPUBLICA REPUBLICA 243. FONO 93673
ROTATIVO DE 2 P. M. ADELANTE
"Su última aventura"
"Tú eres la luz"
"Más fuerte que el amor"

ÑUÑOA IRARRAZAVAL 2706. FONO 43152
ROTATIVO DE 3 P. M. ADELANTE
"El Halcón de los Mares"
"La morena de mi copla"
"La dama pistolera"

RIALTO P. DE VALDIVIA 3346. FONO 41867
ROTATIVO DE 5 P. M. ADELANTE
"JUAREZ"
y
"LA MORENA DE MI COPLA"

Silueta de sus ESTRELLAS
Samritas

Víctor Junco

En 1922, en la Villa de Gutiérrez, vino al mundo Víctor Junco... Estudió en la Escuela de Náutica Mercante en el puerto de Veracruz y más tarde, sin terminar sus estudios, trabajó como reparador de barcos en el mismo puerto y, en sus ratos desocupados, era salvavidas... Su ingreso al cine fué una casualidad, ya que, estando Miguel Contreras Torres tomando unas escenas de un barco encallado en Mocambo, contrató al joven, como simple extra. Alentado por su hermano Tito y por la estrella Andrea Palma, fué a Mé...co, y se alistó entre los "extras", haciendo su primer trabajo ...Martín Garatuza", en 1935... Como galán apareció en "Las ...huérfanas", "Un beso en la noche", "Las abandonadas", ...osa del Caribe", "La mulata de Córdoba", "La otra", ...a bien pagada" y su última actuación es "Nocturno de amor", ...lado de Miroslava.

"LA QUINTRALA" AGUSTINAS 867 FONO 30198
TE INFANTIL CON
JUSTO AGUDIEZ y su MUÑECO "DON PANFILO"
ELSA BRANDY - ELIANA MORAGA
OSVALDO DEL PLATA - MIKE FLORENZ - SONIA WALOSKY
ONCE $ 25.- APERITIVO $ 15.-

TEATRO METRO HOY
EN SU VERSION ORIGINAL
12.30 5 P.M. 9.30 P.M.
LO QUE EL VIENTO SE LLEVO
"Gone with the Wind"
La producción de DAVID O. SELZNICK basada en la novela de MARGARET MITCHELL en TECHNICOLOR-Estrellas
CLARK GABLE - VIVIEN LEIGH - LESLIE HOWARD - OLIVIA de HAVILLAND
SOLO PARA MAYORES DE 14 AÑOS.
ESTA PELICULA NO SE PRESENTARA EN NINGUN OTRO TEATRO DE SANTIAGO
Metro Goldwyn Mayer
MAÑANA A LAS 10.30 A. M. COLOSAL MATINAL INFANTIL
1.o Zorrino sin miedo — 2.o La mujer en el deporte — 3.o La ardilla tarambana — 4.o Un camino en la espesura — 5.o Lulú descubre América — INTERMEDIO — 6.o Bellezas de Ontario — 7.o Confusión matrimonial — 8.o Confusión matrimonial (2.a parte) 9.o Bikini, la Isla Atómica — 10.o El gato cabaret.

MARGARITA XIRGU Y EL AUTOR DE LA PIEZA "LA FIERA ESCONDIDA"

...sta fotografía captada ...estro reporter gráfico ...entra a Margarita Xirgu ...por Arellano Marín, en amena charla sobre la obra "La fiera escondida", en la cual la conocida actriz realiza una labor artística de incalculables proporciones. Por su parte Arellano Marín ha obtenido una vez más un triunfo, ya que su pieza fué elogiosamente comentada por el público.

CINTA DE PISTOLEROS SE ESTRENARA PRONTO

Extraordinario interés ha despertado en nuestro público el anuncio que la Guaranteed Pictures ha hecho de estrenar el 16 de abril próximo la gran película "Scarface", en la que Paul Muni, el recio actor, se reveló como el más grande de los intérpretes cinematográficos de nuestro tiempo. En ella, Muni realiza la sensacional interpretación del famoso "gangster" Tony Camonte, que azotó las calles de Chicago en la época del reinado de terror de estos bandidos cuando en los Estados Unidos imperaba la Ley Seca.

En la historia de este gran film policial aparecen junto a Paul Muni, figuras como George Raft, Boris Karloff, que debutaban en el cine como actores de categoría, y las actrices Ann Dvorak y Karen Morley, que hoy figuran como actrices de primera línea.

"Scarface", el más grande de los films policiales, será reestrenada por la Guaranteed Pictures el viernes 16 del presente mes en la sala del Cine "Roxy".

SEÑORA DUEÑA DE CASA: El comercio honrado cumple una función social y merece respeto. En cambio el comerciante que especula, especialmente con artículos de primera necesidad, merece sanción. Haga sus denuncias a la Inspectora ad-honores de su barrio o a la Municipalidad de su comuna. —ASOCIACION NACIONAL DE DUEÑAS DE CASA.

ARTURO GATICA EN UNA NUEVA CINTA NACIONAL

En el pequeño pueblo de "Los Aromos", a 18 horas de tren de la capital, existe una herrería, ante la cual todo el pueblo se da cita. Allá, Juan el herrero, canta mientras forja en su yunque. Tras cada golpe, una nota sentimental o una canción brillante, brota de su garganta privilegiada. Nadie jamás ha pensado, que Juan pudiera irse del pueblo. Juan forma parte de Los Aromos. Algunos lo conocieron desde niño, y siempre cerca del yunque, y siempre cantando. Otros, los más jóvenes, sólo recuerdan que al pasar por delante de la herrería una voz entonaba las canciones que hacían detener al transeúnte.

Juan era el hombre más querido del pueblo. Fiesta que había, fiesta que amenizaba Juan con su incomparable voz. Las muchachas andaban como las moscas tras él, pero éste solamente tenía ojos para una. Para su pobre y anciana abuelita, a la que adoraba con todo su corazón. Pero un día, pasó lo que nuestros lectores verán y sabrán avalorar en la nueva producción de José Bohr, "Mis espuelas de plata". Juan el herrero, está interpretado por el cantante nacional Arturo Gatica, quien es el héroe de esta nueva producción chilena que llevará a nuestro pueblo un mensaje musical.

HOY 6.45 y 10 P.M. ¡Estreno! IMPERIO
ESTADO 239 y AGUSTINAS 867
TELEFONO 32627
CIA NACIONAL de COMEDIAS de ALEJANDRO FLORES
El elenco de la risa lo invita a Ud. a conocer la comedia de las 10.000 carcajadas!!!
ALEJANDRO FLORES
PEPE ROJAS Y JORGE QUEVEDO,
en franca competencia de comicidad, con VENTURITA LOPEZ PIRIS, Cora Díaz y Cora Reyes, en la deliciosa comedia, llena de picardía y sutileza francesa, original de Louis Verneuil:
"Te amo y serás mía"
¡UNA COMEDIA PARA REIRSE A GRITOS!
Superior en comicidad a todo lo que usted haya visto...
ENTRADAS NUMERADAS EN VENTA PARA HOY Y TODOS LOS DIAS

Lunes VICTORIA
¡HE AQUI LA PELICULA CUMBRE DE LA CINEMATOGRAFIA NORTEAMERICANA.
ERROL FLYNN · OLIVIA De HAVILLAND
DAVID NIVEN - DONALD CRISP
DIREC: MICHAEL CURTIZ
¡La Carga de la BRIGADA LIGERA!
SIEMPRE LAS MEJORES PELICULAS

HOY · GRAN CINE Plaza COMPAÑIA 1068 · 2.a Semana DE GRAN EXITO!
EN UNA SUPERPRODUCCION FILMADA SOLAMENTE EL AÑO 1947, VUELVEN A LA PANTALLA LOS FAVORITOS DE MILLONES DE PERSONAS
NELSON EDDY
ILONA MASSEY
LOS INOLVIDABLES INTERPRETES DE "BALALAIKA"
en
Un beso apasionado
(NORTHWEST OUTPOST)
ANTE OPINIONES EQUIVOCADAS DE ALGUNAS PERSONAS, NOS HACEMOS UN DEBER EN DECLARAR QUE NO SE TRATA DE UN REESTRENO SINO DE UNA PRODUCCION FILMADA SOLAMENTE EL AÑO PASADO Y CUYA PRESENTACION EN SANTIAGO CONSTITUYE UN ESTRENO ABSOLUTO.
ATRAE LA VOZ DE NELSON EDDY... EMBRUJA EL CANTO DE ILONA MASSEY... MOLESTA EL CINISMO DE JOSEPH SCHILDKRAUT... DIVIERTEN LAS SITUACIONES QUE PROVOCAN ELSA LANCHESTER Y HUGO HAAS...
(Mayores y Menores)

COMPAÑIA CHILENA DE ESPECTACULOS · CCE · LOS MEJORES PROGRAMAS EN LAS MEJORES SALAS
Rex
EL MEJOR TEATRO DE AMERICA
FONOS 31143-31144 HORARIO: 3-6.30 Y 9.45 P.M.
Sigue el éxito de Joan Crawford en
"POSEIDA"
(Mayores de 18 años)
Complemento: Sinopsis, Noticiarios, etc.

REAL
Matinée 3, Vermouth 6.30 y noche 9.45
El film musical
"TSCHAIKOWSKY"
(Mayores)
por Zarah Leander.

SANTIAGO
Matinée 3, Vermouth 6.30 y noche 9.45
La bella María Félix en
"ENAMORADA"
(Mayores)
con Pedro Armendáriz.

VICTORIA
1.15, 3.15, 5.15, 7.15, 9.2.
La película Warner
"SINFONIA DE AMOR"
(Mayores)
por Dennis Morgan.

DIECIOCHO
Alex Smith y Donald Reagan en:
"LA MUJER INDOMITA"
y "Los bandidos de Oklahoma" y agregados

CIA. NACIONAL DE TEATROS S.A. CHILENA
LOS MEJORES ESPECTACULOS HOY EN LOS MEJORES TEATROS

CENTRAL FONO 33555
3, 6.15 y 9.45 P. M.
¡Vuelve la cinta más cautivadora de la actualidad!
"LA MUJER QUE MAS AME"

SANTA LUCIA FONO 61379
3, 6.15 y 9.45
RAIMU en su creación
"EL BIENHECHOR"
(Mayores)

CONTINENTAL FONO 60735
3, 6.15 y 9.45
¡Una fantástica epopeya del alma mexicana!
"TRES HERMANOS"
(Mayores)

CERVANTES FONO 88569
3, 6.15 y 9.45 P. M.
Una historia de audacia, amor y odio
"PERVERSA"
Margaret Lockwood.

FLORIDA FONO 34289
Continuado de 2 a 6 P. M. Vermouth a las 6.30 P. M y noche a las 10 P. M.
"HIJO Y RIVAL"
Edward Arnold. (Mayores)

NORMANDIE FONO 87749
3, 6.30 y 10 P. M.
Creación de Janet Marshall y Ann Todd.
"EL SEPTIMO VELO"
(Mayores)

ORIENTE FONO 41345
6.10 y 9.40 P. M.
La extraordinaria cinta del genial Raimú:
"EL BIENHECHOR"
(Mayores)

EL GOLF FONO GOLF: 257 Y 463
6.40 y 10 P. M.
Una joya del cine, que vuelve:
"LA MUJER QUE MAS AME"

ALCAZAR FONO 80122
6.30 y 10 P. M.
Una de las mejores películas de acción:
"TRES HERMANOS"
(Mayores)

ALAMEDA FONO 91254
5.30 y 9 P. M.
"MADRE" ("STELLA DALLAS")
"EL HALCON EN SAN FRANCISCO"
y 6.a "A SANGRE Y ESPADA"

PORTUGAL FONO 51473
5.30 y 9.15 P. M.
"MADRE" (STELLA DALLAS)
y "EL HALCON EN SAN FRANCISCO"

BANDERA BANDERA 76. FONO 89111.
CIA. MARGARITA XIRGU - ESTEBAN SERRADOR
6.45 y 10 P. M.
"LA FIERA ESCONDIDA"
del autor nacional Manuel Arellano Marín.

IMPERIO ESTADO 239. FONO 32627.
CIA. ALEJANDRO FLORES
6.45 y 10 P. M.
¡ESTRENO!
"TE AMO Y SERAS MIA"
Un suceso cómico.

MARGARITA XIRGU Y ESTEBAN SERRADOR Presentan
¡LA SENSACIONAL OBRA DEL AUTOR NACIONAL!
MANUEL ARELLANO MARIN
CUYO ESTRENO DE ANOCHE CONSTITUYO EL MAYOR ACONTECIMIENTO ARTISTICO Y TEATRAL DE LOS ULTIMOS TIEMPOS EN SANTIAGO
"La Fiera ESCONDIDA"
ENTRADAS NUMERADAS EN VENTA PARA HOY Y TODOS LOS DIAS
HOY 6.45 Y 10 P.M.
TEATRO BANDERA
BANDERA 76 · TELEFONO 89111

ABRIL
3
SABADO
SANTOS DE HOY:
Ricardo
SANTOS DE MAÑANA:
ISIDRO

Boletín del tiempo

Ministerio de Defensa Nacional
(Redactado a las 20 horas del día 2 de abril de 1948)

Hubo buen tiempo con nubosidades matinales en la costa en la mayor parte del país. En el extremo sur se registraron precipitaciones de poca importancia.

APRECIACION GENERAL

Continuará el buen tiempo en general.

ARICA A COQUIMBO: Bueno, nubosidades matinales, vientos del oeste y suroeste.

ACONCAGUA A MAULE: Bueno, nublados parciales, vientos de regular fuerza del sur y suroeste.

CORDILLERA CENTRAL: Bueno.

ÑUBLE A CHILOE: Bueno, nublados parciales, vientos del sur y suroeste.

GUAFO A EVANGELISTAS: Nublados locales, precipitaciones aisladas, vientos del suroeste y oeste.

PUNTA ARENAS: Nubosidad parcial.

INFORMACIONES DE SANTIAGO

TEMPERATURA DEL AIRE.—(Día 2).— Máxima: 25.3, a las 16 horas.

Mínima: 6,2, a las 7 horas.

HUMEDAD RELATIVA DEL AIRE.—(Día 2).—Máxima: 82 o|o, a las 7 horas.

Mínima: 16 o|o, a las 15 horas.

SOL.—(Día 3).— Sale: a las 6.56 horas.

Pone: a las 18.36 horas.

Fase: Luna Nueva, 9 de abril.

Sección Previsión del Tiempo
Oficina Meteorológica de Chile
Fono 90753

Agencia de "LA NACION"
ROBERTO CARRASCO O.
Maule N.o 1006

TARZAN (2020) Cambio en Gombu

Por Edgar Rice Burroughs

S. SACK
FIERRO NACIONAL
REDONDO CUADRADO PLANO
S PABLO 1179
MORANDE 817

FARMACIA DE TURNO PERMANENTE HASTA LA UNA DE LA MADRUGADA
Andrade
DELICIAS 2902-FONO 92340

RAMONA
Por
Lino Palacio

TURNO DE BOTICAS

SEMANA DEL 3 AL 10 DE ABRIL DE 1948

FARMACIA	PROPIETARIO	UBICACION
Troncoso	R. Troncoso	Agustinas-Teatinos
Merced	M. García	Merced 388
Roma	P. Pace	Av. B. O'Higgins 3703
Pineda	E. Perry	Av. B. O'Higgins 2629
Baquedano	M. Calderón	Mapocho 3099
Universal	C. Acuña	San Pablo 3310
Lourdes	Carbone y Cía.	San Pablo 4311
Maipo	G. Tirado	Recoleta 2131
Santiago	Thumala y Cía.	Av. Ecuador 4299
Prieto	Arias y Cía.	Prieto 1805
Santa Filomena	Delgado y Badino	Loreto 291
Imperial	C. Correa	F. Vivaceta 2602
Samax	F. Salinas	Mapocho 4181
Santa María	I. Ohaco	Av. México 1298
Recasol	Solar y Cía.	Sevilla 1505
Meléndez	G. Meléndez	Av. Buzeta 497
Bulnes	L. Espinosa	A. Maceo 297
San Alfonso	M. Ureta	B. Encalada 2936
Valparaíso	R. Gallegullos	Exposición 1498
Natanlel	F. Torres	Natanlel 398
Nueva Lira	L. Echeverría	Lira 201
Kirberg	S. Kirberg	V. Mackenna 698
Manuel A. Matta	Suc. Madariaga	A. Matta-Santa Rosa
Argentina	R. Kirberg	San Diego 1501
Indiana	Rojas y Cía.	Franklin 462
Domínguez	Tapia y Cía.	Gran Avenida 2599
Central	L. Inostroza	Gran Avenida 6427
La Legua	Oxman y Cía.	Santa Rosa 3896
Villegas	Schwarzberg y Cía.	Gran Avenida 8030
Salvador	F. Zúñiga	Av. F. Bilbao 581
Carmen	C. Opazo	Pedro de Valdivia 021
Las Condes	F. García	I. Goyenechea 26
Irarrázaval	D. Avendaño	Irarrázaval 1864
Los Orientales	A. Guerra	Los Orientales 2299
Araucana	A. Aracena	El Aguilucho 3396
Eva	Chiara y Cía.	A. Hamburgo 987
Central de Maeul	H. Santander	J. P. Alessandri 3120
Bellavista	L. Espinosa	V. Mackenna 7193

1.—ALHAJAS, JOYAS

ALHAJAS TODA CLASE FABRICAMOS. Comerciantes precios especiales. Argollas para novios. Casa Rivera. San Pablo 2247. H|A.

ADMINISTRAMOS PROPIEDADES, anticipamos renta, Caja Propietarios. 2 E. 49

ORO, JOYAS, BRILLANTES, platino, plata, monedas antiguas compramos. Supero cualquiera oferta. Bandera N.o 86. 30 A.

ADMINISTRAMOS PROPIEDADES, anticipamos renta, Caja Propietarios. 2 E. 49

JOYAS, ANTES VENderlas consúltenos. Pagamos mejores precios. Brillantes, Marfiles, Objetos de arte. Boletos empeño, etc. Bandera 316. Fono 86072. 30 A.

BRILLANTES, JOYAS. Boletos vendo y compro. Supero cualquiera oferta. Ahumada 88, esquina Nueva York. 30 A.

¡NOVIOS! PARA ARGOLLAS Fábrica Sostín.— Nueva York N.o 66. 30 A

NOVIOS, ARGOLLAS ORO 14 y 18 quilates, macizas grabadas, desde $ 800 par. San Diego 780. Relojería Sportman. 30 A

COMPRO ORO Y PLATA, PAGO buenos precios. Alameda 846 3 M.

2.—ARBOLES, PLANTAS

NOGALES MUY VIEJOS, EN trozos, compramos, pagando buenos precios. Pedir datos: Santo Domingo 1261. Teléfono 86665. H|A

2.—ARBOLES, PLANTAS

JAZMINES DEL CABO, INJERtados, plantas para jardín, maceteros greda, tierra hojas de litre, ofrece Criadero Corrial. Alameda esquina Arturo Prat.— 30 A.

4.—ARTICULOS PARA CABALLEROS.

CAMISAS DE MEDIDA EN FINÍSIMAS popelinas, importadas. Oferta réclame de la fábrica. San Diego 168. H|A.

LA MEJOR SELECCION DE camisas. Las más lindas corbatas a precios económicos las encontrará en la Sastrería y Camisería "La Artesana". Alameda B. O'Higgins 2892. 19 A.

5.—ARTICULOS PARA DAMAS.

¡PIELES! TRANSFORMACIONES, curtidos, teñidos. Trabajo perfecto. Merced 301. 18 A.

7.—ARTICULOS PARA EL HOGAR.

ALFOMBRAS COMPRAMOS, vendemos, cambiamos, arreglamos, limpiamos, teñimos. Técnicos expertos. Clínica de Alfombras. Avenida Bdo. O'Higgins 189. Teléfono 30242 — 51799. H|A.

USE CERA "OSMA" CASA O. Massa. San Antonio 473. H|A

NIQUELADOS PLATEADOS. Composturas finas en plaqués. Seriedad, garantía, competencia. Diez de Julio 618. Fábrica de artículos de metal "VENTURA" H|A.

¡¡HOTELES, RESIDENCIALES!! Colchones desde $ 200. Somieres, $ 250. Fábrica colchones, sommieres, Sobrecamas "Caupolicán".— San Diego 813. Fono 68377. H|A

8.—ARRIENDOS, OFRECIDOS.

ARRIENDASE LINDA PIEZA calle, con pensión, a dos personas; regia locomoción. Roberto Espinoza 891, departamento 49, primer piso. 5 A.

9.—ARRIENDOS BUSCADOS.

NECESITAMOS CASAS PARA arrendatarios solventes. Optimas referencias. Administramos propiedades. Agustinas 972. Oficina 443. Fono 69566 H|A.

10.—AUTOMOVILES, NEUMATICOS, GARAGES.

AUTOMOVILES: COMPRAventa, permutas. Grandes facilidades de pago. Consignaciones 201. Alameda 201. Fono 31393. H|A

¿QUIERE VENDER SU AUTOmóvil, señor, o comprar otro? Avenida B. O'Higgins 1340. H|A.

VULCANIZACION "EL ESfuerzo", compra, venta, permuta, vulcaniza toda clase neumáticos. Precios módicos. Trabajos garantidos. Seminario 505 H|A.

FABRICAMOS TODA CLASE de tapas para ruedas de todas marcas. Fábrica de Artículos de Metales. "Ventura". — 10 de Julio N.o 618. Niquelados-plateados. H|A.

BOLSA DEL AUTOMOVIL, SErrano 35, fono: 64819. Compramos, vendemos, permutamos automóviles. Anticipamos fondos. H|A.

AUTOS, CAMIONES, MAQUInarias, compra, venta, permutas. Facilidades comerciales. Cajas de fondos Yunque. — 187 Alameda 187 — Marinkovic y García. Fono 32259. H|A.

ESCUELA PROFESIONAL DE Choferes, enseña manejar automóviles y mecánica práctica. Garantiza documentos. 750 Almirante Barroso 750. H|A.

REPUESTOS, ACCESORIOS para autos, camiones. Surtido completo. Diez de Julio 1301, esq. Natanlel. Rudi Petrikowsky. 3 mayo

VENDO NEUMATICOS Y CAmaras de todas medidas. Entrega inmediata y a domicilio. Teléfono 67251. 30 A.

11.—AVES, ANIMALES, PAJAROS.

FABRICA DE GALLINEROS Maffe, ofrece gallineros a precios antiguos, caseros, desarmables industriales, dentro o fuera Santiago. Conejeras, perreras, pajareras carpintería en general, instala gallineros directamente del obrero al consumidor. Alameda 1340. Fono 62735. H|A.

¡¡APICULTORES!! COLMEnas, artículos en general para esta industria lucrativa: E. Becker. Santo Domingo 1156, casilla 793. Santiago. H|A.

POLLITOS UN DIA, LOS SAbados, diferentes razas, finísimas. Pollas ocho semanas, compre y haga sus reservas anticipadamente. Local de ventas, Avenida Providencia 1998; local 4.o o la criadero; Avda. Osandón 78, La Reina. Industria Avícola Pío-Pío. Casilla 9873. H|A

13.—COMPRAVENTA.

VENDO GRAN ESPEJO BISElado, 2-4 tardes. Fono 52228. 4 A.

13.—COMPRAVENTA.

COMPRAMOS DENTADURAS, dientes sueltos usados.— Bandera 86. 30 A.

ADMINISTRAMOS PROPIEDADES, anticipamos renta, Caja Propietarios. 2 E. 49

16.—DOCUMENTOS EXTRAVIADOS.

EXTRAVIO DE TITULOS. POR haberse extraviado los títulos N.os 3, 4, 5, 6, 7 y 8, por 337.1.000, 3.000, 7.000, 10.000 y 10.000 acciones, respectivamente, de la Serie "B" de la Sociedad Anónima "A la Ville de Nice" quedan nulos por haberse dado el aviso correspondiente. 4 A.

HABIENDOSE EXTRAVIADO título N.o 20092 por 100 acciones Sociedad Nacional Paños Tomé, de Rosamel Gutiérrez Aguilera, queda nulo y sin valor por haberse dado el aviso a la Sociedad. 4 A.

HABIENDOSE EXTRAVIADO el cheque Serie S. N.o 638173 del Banco Italiano, girado por el señor Ubaldo Henríquez, a la orden del Colegio de Nuestra Sra. del Carmen, por $ 2.673, queda nulo por haberse dado el aviso correspondiente. 4 A.

18.—EDUCACION

APRENDA ESCRITURA máquina en forma perfecta. Cursos 15 días, un mes, dos meses. Instituto de Contabilidad. Fundado 1922.— Santo Domingo 1030. 3 A.

SOTO SILVA, PROFESOR PIANO, teoría, solfeo, comunica sus alumnos deberán reanudar clases impostergablemente primero abril para preparar próximo concierto Hotel Carrera. Victoria 565. Teléfono 50627. 5 A

CONSERVATORIO WAGNER. Matrícula diariamente 5 a 8 horas, Echeverría 957, entre Independencia-Av. La Paz, magnífica locomoción precios año pasado, exámenes válidos, clases 1.o abril. Prospectos. 3 A

ACREDITADO INSTITUTO Técnico. Santo Domingo 1307, esquina Teatinos, comercio completo, modas, dactilografía, taquigrafía, telegrafía, sastrería, peinados. 19 A.

GIFFORD'S FOUR SHORT Stories. Aprobado para lectura práctica para terceros y cuartos años de humanidades. Precio: $ 5. 3 My.

GIFFORD'S KALEIDOSCOPE of Life. Precio, $ 5.— Pidalos en Moneda 727. Oficina 610, 6.o piso. Librerías: Universo, Zamorano y Caperán. 3 My.

GIFFORD PROFESOR DE INGlés. Clases individuales y colectivas. Traducciones Castellano-Inglés. Moneda 727. Oficina 610, 6.o piso. 3 My.

ACADEMIA "FENIX" — MAtrícula abierta, cursos Modas, Corte, Confección, moda infantil, lencería, chinelas, camisería. Enseñanza completa, eficiente, económica, por profesoras especializadas. Sistema de facilísima comprensión y aplicación inmediata. Atención esmerada. Otórgase diplomas legalizados. Solicite prospectos.— Santo Domingo 1030. (Cerca Puente). 6 A.

MATRICULA ABIERTA: CORte, Permanentes, Belleza, Mecánica Dental, Dactilografía, Taquigrafía. Solicite prospectos Instituto Moderno Profesional. Mac-Iver 549. 3 A

18.—EDUCACION

GIFFORD'S FIRST ENGLISH Book. Aprobado para primer año de humanidades. Precio: $ 8. 3 My.

MATRICULE A SUS NIÑOS en Liceo Manuel Rodríguez. Lord Cochrane 499. 4 A.

CURSOS COMERCIALES PITman. Dactilografía al tacto. Taquigrafía Pitman. Contabilidad. Redacción Comercial, aritmética. Ortografía. Cursos rápidos. Solamente a señoritas. Instituto Femenino. Estado 225. H|A.

EL 5 DE ABRIL EMPIEZAN nuevos cursos. Matricula diariamente. Solicite prospectos. Instituto Comercial Mixto "Alfredo Torrealba". Huérfanos 1734. Contabilidad, Dactilografía, Taquigrafía Rolsan. Redacción. Aritmética. Ortografía. Auxiliares de Comercio. 23 A.

CANTO DICCION IMPOSTación voz Profesor Carlos de Serena.— San Diego 280-D.— Estudios especializados en Italia 4 A.

ESCUELA PROFESIONAL Americana. Castro 283. Corte-confección sólo necesita saber leer, escribir. Sastrería, bordados.— Mecánica Dental, curso diez meses.— Camisería para hombre, cursos mixtos.— Internado para señoritas. Matricula 1.o marzo. H|A.

NUEVOS CURSOS COMPLEtos comercio Comprenden; contabilidad, aritmética, cálculo comercial, redacción, taquigrafía, ortografía, legislación, inglés, escritura máquina, documentación comercial. Sección separada para señoritas. Cursos especiales para alumnas, sin humanidades. Enseñanza perfecta, profesorado especialista; métodos modernos de positiva eficiencia. Cursos nocturnos: contabilidad, aritmética. Preparación comercial, taquígrafos, dactilógrafos, corresponsales. Solicite prospectos. Instituto de Contabilidad. Fundado 1922.— Santo Domingo 1030. Fono 69595. 5 A.

INSTITUTO FEMENINO. Estado 225. Corte y Confección. Modas. Lencería. Moda infantil. Camisas de caballero por el mejor Sistema Camps. Sombreros. Flores. Juguetes. Cursos rápidos, diurnos y nocturnos. H|A.

CORTE CONFECCION, PEInados, Permanentes, Mecánica Dental. Solicite prospectos. Instituto "Alonso Figueroa". Catedral 1257. 3 A.

MATRICULA ABIERTA, CURsos comercio para señoritas: Vespertinos para empleados. Contabilidad, Redacción, Taquigrafía, Dactilografía. Solicite prospectos, Instituto "Alonso Figueroa". Catedral 1257 3 A.

MODAS, CORTE Y CONFECCIOn. Cursos rápidos. Sistema moderno. Profesora especialista. Alumnas confeccionan trajes primer mes. Lencería. Clases diurnas y nocturnas. Diplomas válidos. Academia Nacional de Corte y Confección. Rosas 1353 fono 88690. H|A.

¡ OJO ! ¡TRIUNFE USTED! Escuelas Politécnicas Profesionales "Díaz Gascogne".— ¡Apresúrese! Pida prospectos. — Santo Domingo 670. 30 A.

ESCUELA CHILE DE TELEgrafía eléctrica, con treinta años de existencia, ofrece a la juventud de ambos sexos los cursos (diurnos y nocturnos) de Telegrafía, Radiotelegrafía y Dactilografía. Matrícula abierta. Bascuñán Guerrero 260. 18 M.

18.—EDUCACION

UNICA ESCUELA PROFESIOnal Francesa Suzanne Rousset. Agustinas 879, fundada 1927. Enseñanza garantizada, reconocida P. S. G., diplomas autorizados. Cursos diurnos, nocturnos. Corte, modas, costura, flores, bordado, máquinas. Internado. Matrícula permanente. — Pida prospectos, casilla 9864. Teléfono 32190. 4 A.

19.—ELECTRICIDAD.

CASA ELECTRICA MIGNON San Diego 45. Fono 89586. Especialidad: Reparaciones planchas cocinas, relojes eléctricos y todo artefacto eléctrico. H|A.

CASA A. VALENZUELA. INSTalador técnico autorizado. Materiales eléctricos. Instalaciones, luz, fuerza y calor. San Diego 1974. Fonos 51752-52869 H|A.

INSTALACIONES ELECTRIcas y reparaciones; arreglo de artefactos. Avda. Inglaterra N.o 1586. 4 A.

20.—FOTOGRAFIAS

FOTOGRAFIA BLANCO. SAN Pablo 1483 (esquina San Martín). Retratos, Ampliados. Reproducciones. Trabajos de aficionados. Garantía. Seriedad Rapidez. H|A.

21.—HOTELES.

HOTEL BRASIL 44, TODAS las habitaciones con radio. H|A

22.—IMPRENTAS, LIBRERIAS, ETC.

PLUMAS FUENTE, ENCENDEdores, lápices arreglo. Galería Alessandri N.o 30. 30 A.

24.—MATERIALES DE CONSTRUCIONES

INDEPENDENCIA 538. BOMbas para riego. Consulte nuestros técnicos expertos. Materiales para construcción. Industrias, Agricultura. H|A.

FIERRO PARA TECHO. PUERtas, ventanas, galerías, zócalos, balcones ventanas de fierro, tabla piso, cielo roble, pino oregón, baldosas, parquet de lingue grueso, etc., de las nuevas demoliciones. Arturo Prat 650. Fono 67949. (compro edificios para demoler). 10 A.

PAPELERIA CENTRAL. NUEva York 63. Casilla 722 lindo surtido papeles importados y nacionales. Despacho a provincias. H|A.

GRAN BODEGA, AVENIDA GEneral Bustamante 772. Teléfono 45184. Materiales para construcciones. H|A.

PAPELES MURALES NACIOnales e importados. Siempre precios bajos. Arturo Prat 361. Papelería Nacional. H|A.

LIMPIEZA DE FOSAS SEPTIcas. Galería Alessandri 237-F. Fono 83610. 17 A.

MARMOL RECONSTITUIDO. mesones, toda clase de cubiertas, lavaderos, lavaplatos, mesas para jardín, bancos. Irarrázabal 291. Fono 44344. 12 A.

MATERIALES DEMOLICION: Puertas, Cortinas fierro, Maderas. Vigas pino, Fierro T. Tablas piso. Planchas zinc. Sanitarios y toda clase de materiales.— San Diego 1278. 29 A.

S. SACK, BARRACA FIERRO, San Pablo 1179.—Morandé 817. Precios bajos. 30 A.

FIERRO ACANALADO.— GALvanizado. Sack. 30 A

24.—MATERIALES DE CONSTRUCIONES

PINTURAS, PASTA — SACK. 30 A.

FIERRO GALVANIZADO LIso. Sack. 30 A.

FIERRO REDONDO PARA construcciones. Sack. 30 A

25.—MAQUINARIAS.

BOMBAS TRANSVASIJAR VInos, sobre carros. Fábrica Ingeniero Cintolessi. Santo Domingo 4140. Fono: 93732. H|A

BOMBAS CENTRIFUGAS IMportadas, nacionales, todos tamaños. Motores bencina o eléctricos. Fábrica Ingeniero Cintolessi. Fono 93732. Santo Domingo 4140. H|A

BALANZA, MOLINILLOS, PIcadoras, cortadores fiambre vendemos, compramos. Reparaciones garantidas Ex jefe técnico Hobart-Dayton. 24 años. "Precision Hispana" Alameda B. O'Higgins 287. Fono 34223. H|A

CAFETERAS EXPRESS, BAños maría, loncheras, jugueras ventiladores, lavadoras ropa. "Precisión Hispana" Avenida Bernardo O'Higgins 287. Teléfono 34223. H|A

MOTORES ELECTRICOS ALternos y continuos, vendo. Catedral 1265. Teléfono 83575. H|A.

26.—MAQUINAS DE COSER

MAQUINAS COSER Y ESCRIbir, compro-vendo. Reparaciones garantidas. CASA PUPKO. 10 de julio 318-B. Fono 51223. H|A.

27.—MAQUINAS DE ESCRIBIR.

SIMS, OFICINA TECNICA MAquinas escribir, sumar, calcular. Teatinos 551. Teléfono 60273. H|A.

MAQUINAS ESCRIBIR, CALcular, sumar; compra venta. Reconstrucción general. Servicio mecánico. Ahumada 20, altos. Fono 61207. H|A.

28.—MUSICA.

CASA DOGGENWEILER, ESpléndidos pianos de estudio. Pianos concierto, marcas acreditadas. Amplios créditos. Arturo Prat 166. Fono 86961. Casilla 2654. H|A.

VENDO FLAMANTE ACORdeón "Hohner". Jaraquemada 4887. Paradero 10. H|A.

29.—MODAS Y CONFECCIONES.

¡ROPA INTERIOR! FABRICA. Ventas directamente, sin intermediarios al público. — Avenida Matta 46. 8 A.

CORTE, CONFECCION, MOLdes sobre medida. Bordados máquina, 822 Monjitas 822. H|A

CALZADO "ELEGANCIA". MOdelos elegantes creados por su dueño: Luis A. Reyes 332 San Francisco 332. — ¡Precios módicos! H|A.

ZAPATERIA ORTOPEDICA Mariano Orrego S. Esmeralda 844. Calzado elegante. Composturas. ¡Teñidos rápidos! H|A

30.—MUEBLES Y MENAJES.

MUEBLES CORTINAJES LAMparas, consignaciones. Recibimos sus muebles usados parte pago. Presupuestos. Catálogo. Facilidades. Casa Suárez Rosas 1306 esquina Teatinos. H|A.

Con sol
$50
SEMANALE
entregamos
TERNOS
ABRIGOS
Sastrería
LA MUNDIA
SAN PABLO 2

30.—MUEBLES Y ME

COLCHONERIA "LO ofrece colchones para les, en algodón y lana frazadas, catres, sommie cios de ocasión. San Die

MUEBLERIA "CHELIN Luis Celino Flores. Arp 262. Fono 66631. Muebla sivamente estilo norma

VENDO COCINA A "Mademsa", tres platos Viel 1205.

ROSAS 1777 MUEBLER tral ofrece: Dormitorio Comedores 2.500— Ha También créditos. Central Rosas 1777.

MUEBLES "LA REINA Antonio 770 esq. Esmer medores ocho piezas $ 2 medor normando $ 7.4 mitorio $ 2.700.

MUEBLERIA RITZ B 92. Muebles normando dernos. Créditos. Mueble Bandera 92.

¡¡OCASION!! VENDO A dos dormitorios, comedor muebles sueltos.—Delicias

CONFECCIONES DE para muebles. Fábrica bles. Avenida Portugal nicos especializados.

¡¡ SOMMIERES !! chonería Francesa: ciona colchones nom San Diego 9.— Te 86259.

GRAN AMOBLADO CO de caoba y tazas de cor porcelana de Limoges, Vicuña Mackenna 919.

MUEBLES "ASTRAL los mejores. San D (Plaza Almagro). Muebles derños. Precios económicos plios créditos. Provinci balajes gratis.

¡¡OCASION!! VENDO A dos dormitorios, comedor muebles sueltos. Delicias

33.—NEGOCIOS, VEN

SE VENDE CERVECE pastelería. Tratar: M 706, Santiago.

34.—NOTIFICACIONES TACIONES.

COMPAÑIA SALITRER Marcos, S. A.— Por del Directorio se cita General Extraordinaria cionistas para el sábado abril de 1948, a las 11.4 en Huérfanos 930, ofic con el objeto de preocup los siguientes puntos: a rizar la solicitud de prór plazo acordado por Decr 2345, del Ministerio de H da, de 29 de mayo de b) Modificar correlativam art. 3.o transitorio de los tutos Sociales. Se hace es blicación de acuerdo con puesto en el art. 27 de és mos Estatutos.— El Ger

37.—OCUPACIONES OFRECIDAS.

EMPLEADA PARA TODO vicio se necesita. San Fr co 248. Depto. 4.

38.—PERFUMERIAS.

PERFUMERIA AVATTE dera 320. Pelucas. Trenzas zos y Armados: $ 0,50 cen tro. Esencias por gramos.

40.—PRESTAMOS, DIN INVERSIONES.

HIPOTECAS ENTRE PA culares. Efectuamos tra ción completa. Consúltenos compromiso. Oficina "ENS Huérfanos 1223. 6

VENDO EN PROVIDENCIA

145.000.— Santa Isabel, casita un piso, sólida, hall, comedor, un dormitorio, baño, cocina y patio.

180.000.—Inmediato al Teatro Italia, casita, sólida, moderna, un piso, living-comedor, 2 dormitorios, baño, dependencias, patio.

360.000.—José M. Infante, casa un piso, sólida, hall, comedor, escritorio, 3 dormitorios, baño instalado, dependencias, patio. Deuda $ 150.000. — Caja Retiro Fuerzas Armadas.

445.000.— Inmediato a Plaza Pedro de Valdivia, bungalow nuevo, asismico. Living, comedor, 3 dormitorios con closets, baño instalado de lujo, dependencias, jardín y entrada de auto.

500.000.—Avenida Italia, casa un piso, sólida, hall, galería, comedor, 4 dormitorios, baño, dependencias, patio.

600.000.—Lado Avenida Colón, bungalow rodeado de 1.400 m2. de jardines, parrón, árboles frutales. Living, comedor, 3 dormitorios, baño y medio, dependencias, garage. Deuda $ 100.000, Caja Nacional de Ahorros.

600.000.—Enrique Föster, chalet Georgian, asismico, calefacción central y parquets. Living con chimenea, comedor, 3 dormitorios con closets, baño instalado, toilette de visitas, dependencias, jardín, patio, garage. Deuda: $ 43.000, Caja Nacional de Ahorros.

680.000.—El Golf, bungalow moderno, sólido, living con chimenea, bar, comedor, 3 dormitorios, baño instalado, dependencias, jardín, patio, garage, Deuda $ 170.000, Caja EE. PP. y PP.

770.000.—El Vergel, chalet nuevo, pisos de parquets, calefacción. Porch, hall, living con chimenea, comedor, escritorio, 3 dormitorios, baño instalado, toilette de visitas, dependencias, terrazas, jardín, patio, entrada de auto. Facilidades de pago.

840.000.—Entre Costanera y Providencia, chalet sólido, living con chimenea, comedor, escritorio, 4 dormitorios con closets, baño instalado, toilette de visitas, dependencias, jardín, patio, garage. Facilidades de pago.

850.000.—Inmediato a Bilbao y Miguel Claro, chalet moderno, rodeado de 700 m2. de bonito jardín con parrón. Pisos de parquets. Hall, living, comedor, 4 dormitorios, baño instalado, toilette de visitas, dependencias en edificio aparte, piscina. Deuda 140 mil pesos. Caja Fuerzas Armadas.

850.000.—Inmediato a Providencia y Pedro de Valdivia, bungalow nuevo, rodeado de 675 m2. de jardines, árboles frutales. Hall, living con chimenea, comedor, 4 dormitorios, closets, 3 baños instalados, dependencias, terrazas, garage. Deuda 80 mil pesos. Caja Nacional de Ahorros y facilidades.

950.000.—Entre Costanera y Providencia, chalet sólido, calefacción hidroeléctrica. Central de agua caliente. Living, comedor, escritorio, 3 dormitorios, baño instalado, toilette de visitas, dependencias, subterráneo, garage. Deuda $ 70.000, Caja de Carabineros.

950.000.— Avenida Holanda, esquina, chalet de lujo, estilo inglés. Hall, living con chimenea, comedor, 4 dormitorios, 2 baños instalados, dependencias, jardín, patio, garage. Deuda $ 300.000, Caja Nacional de Ahorros.

1.300.000.—Avenida Bilbao, chalet recién terminado, calefacción eléctrica y parquets, 2 halls, living, comedor, escritorio, 4 dormitorios con closets, 3 baños de lujo, toilette de visitas, dependencias, patio, garage. Facilidades de pago.

1.500.000.— Inmediato a la Plaza La Alcaldesa, chalet nuevo, aislado, de lujo, Living, comedor, otro de niños, 4 amplios dormitorios, 2 baños instalados, toilette de visitas, dependencias, jardín, patio, garage.

1.500.000.—Inmediato a Plaza Pedro de Valdivia, chalet Georgian, rodeado de 712 m2. de jardines, parrón, pérgola. Calefacción hidroeléctrica y parquets, 2 halls, living, comedor, escritorio, 4 dormitorios, con closets, 2 baños instalados, toilette de visitas, dependencias, garage. Deuda $ 100.000, Caja Nacional de Ahorros y facilidades.

1.650.000.—Avenida Las Lilas, esquina, chalet, moderno, rodeado de 675 m2. de jardines. Calefacción central y parquets. Hall, living con chimenea, comedor, 5 dormitorios con closets, 2 baños instalados, toilette de visitas, dependencias en edificio aparte, garage. Facilidades de pago.

1.750.000.—Frente al Parque Providencia, residencia moderna, asismica, 2 livings, comedor, escritorio, 5 dormitorios, 3 baños, toilette de visitas, dependencias, terraza, garage, patio. Facilidades de pago.

2.500.000.—Avenida Miguel Claro, primeras cuadras, elegante chalet 2 pisos, independientes. Cada uno con living con chimenea, comedor, 3 dormitorios, con confortables closets, baño instalado de lujo, toilette de visitas, dependencias, terraza, ambos con calefacción central, independiente. Pisos de parquets. Bonita piscina, parrón de concreto, árboles frutales y de sombra, 2 garages. Facilidades de pago.

CARLOS OSSANDON G. NUEVA YORK 25

SACK
IERRO NACIONAL
PABLO 1179
ORANDE 817

—PROPIEDADES COMPRAN

PRO PARCELA, ADRIAN iero.— Los Serenos 475 a 107. H|A

PRO CASA ANTIGUA a cualquier estado — n Ampuero.— Los Sere- 475 oficina 107. H|A

PRO BUNGALOW, GOLF de Francais Urgente Am- Los Serenos 475. ofici- 7 H|A

PRO SITIO INDUSTRIAL ipuero — Los Serenos 475. a 107 H|A

INISTRAMOS PROPIEDA nticipamos renta. Caja Pro- ios 2 E 49

—PROPIEDADES VENDEN.

VENDESE CASA. PIE- impias. asoleadas. Roberto oza 568. Tratar misma casa dueño. 4 A.

INISTRAMOS PROPIEDA nticipamos renta. Caja Pro- ios 2 E 49

—RADIOS.

IOS OCASION REPARA- Transformaciones Con- iones. Repuestos. Tubos imenta) para técnicos "Ta Electrón" Huérfanos 1153 65001 H A

NANDEZ Y CONTRERAS Avda Independencia 457 69520 Radios RCA Ra Phillips. Arrendamos am- adores Reparaciones Se- técnico. H A

45.—RADIOS.

UN AÑO GARANTIZAMOS LA reparación de su radio a domicilio Arturo Prat 30 Fono 63033. H|A

RADIOS TODAS MARCAS Tocadiscos. Amplios créditos reparaciones garantidas. Servicio domicilio Casa Aravena Esmeralda 829 Fono 67016. H A

RADIOS COMPRO. SAN ANtonio 36 Boletos empeño, modelos 1940, adelante, pago los mejores precios. 5 A

RADIO RCA Y DISCOS VICtor "Francisco Figueras y Cía." Santa Isabel 0301-A entre Avenida Seminario - Condell. Fono 44420. Facilidades. 30 A

47.—RESIDENCIALES, PENSIONES.

PIEZAS CON PENSION. VIANdas domicilio Santa Rosa 84. H|A

PARQUE FORESTAL, RESIdencial Europea Cocina de primera Agua caliente permanente Pensión mesa Viandas domicilio Monjitas 421 Séptimo piso H|A

47 A.—RESTAURANTES.

¿QUIERE USTED COMER MUY bien? Pase donde Alfredo Club Radical Décima Comuna Chiloé 1950. ¡¡¡Atención esmerada!!! H|A.

RESTAURANT CHIQUITO. COcina francesa. Platos exquisitos. Exposición 10. (Estación Central) Teléfono 93126. H|A

48.—RELOJERIAS.

¡¡¡RELOJES COMPOSTURAS baratas, garantidas Negocio muy serio San Diego 351 Visítenos!!! H|A

B NACHMANN RELOJERO-Técnico Huérfanos 757 4.o piso oficina 406 Componemos relojes toda clase Absoluta seriedad Trabajos garantidos Precios módicos ¡Repuestos! Huérfanos 757 B Nachmann H|A

EL JUEZ JUSTO

Por

Brent and Wells

DICK TRACY

Por

Charles Altroph

48.a—SANITARIOS.

LLEGARON TAZAS CORrientes, lavatorios, varias medidas Silenciosos standard nacionales. bidets. baños revestir y con patas de 5 pies y 5 1|2. Salas de baño completas. califont. varias marcas. cocinas gas enlozadas. extenso surtido en lavatorios. se hacen las instalaciones. Avenida Bernardo O'Higgins 2218. teléfono 85995. esquina Echaurren. H|A.

ARTEFACTOS SANITARIOS importados y nacionales. Surtido completo Precios rebajados. Entregamos instalados — 187 Carmen 187. H|A

49.—SASTRERIAS.

TOBAR Y CIA. SASTRERIA. Medidas de alta calidad Hechuras finas. Tropicales. Casacas de sport. Esmeralda 878, esquina 21 de Mayo (altos) Fono: 66258. H|A.

CON SOLO $ 50 SEMANALES Ud. ordena su traje, terno sobre medido. Casimires importados y nacionales. Sastrería "La Mundial". 2545, San Pablo 2545. H. A

SASTRERIA "SALAZAR": CAballeros, niños, extenso surtido corte elegante. Precios incompetibles. Alameda Bernardo O'Higgins 2783 esquina Libertad. — Atendemos a provincias contrareembolso. 30 A.

HUMBERTO CACERES EL "AS" de los cortadores Sastrería San Diego 1651. H|A

49.—SASTRERIAS.

SASTRERIA QUIROGA, COpiapó 1126. Teléfono 89430. Hechuras finas Transformaciones Especialidad en trajes sastre Precios económicos. H|A

SASTRERIA WELLDRESS HEchuras forros seda $ 550 (quinientos cincuenta pesos). Independencia 353. Teléfono N.o 81093. H|A

SASTRERIA PASCUAL GRANdes facilidades de pago. Entrega inmediata San Diego 928 Ternos, confecciones, hechuras finas. H|A

ROMUALDO MERINO R., SAStrería. Casimires finos. Hechuras de primera calidad. Trajes sastre, abrigos señora. Puente 585, altos. Fono 68342. H|A.

¡AMPLIOS CREDITOS! SAStrería "La Flor de Matucana" Casimires nacionales e importados Martínez de Rozas 3284 (Lado Correo) H|A

"ANTEZANA" SASTRE ANAtómico Casimires ingleses. — Huérfano 880 Segundo piso. Frente a Gath y Chávez Fono 31978. H|A.

SASTRERIA "LAS DOS NAciones" Bascuñán 36. Ternos, abrigos de medida y confección ¡Diez meses plazo! H|A

SASTRERIA VASQUEZ BANdera 564 (altos) Teléfono N.o 81687. Casimires finos Hechuras. H|A

OSORIO RECIBE HECHURAS finas desde $ 700. Ternos medida desde $ 1.300. Avenida Matucana 823. H|A.

VISTA CON ELEGANCIA Y economía.— Sastrería Diez de Medina.— Bascuñán 32. 2 A.

ADMINISTRAMOS PROPIEDAdes, anticipamos renta, Caja Propietarios. 2 E 49

GUENDELMAN, SASTRE. HEchuras finas. Créditos San Diego 852, edificio Teatro Caupolicán. 30 A.

CASIMIRES NACIONALES desde 125 pesos metro; importados desde $ 175. Depósito directo de fábrica. Casa Salazar. Alameda Bernardo O'Higgins 2783 esquina Libertad. Atendemos a provincias contra reembolso. 30 A.

CASIMIRES INGLESES, ITAlianos, llegaron a precios rebajados. Casa Salazar — Alameda Bernardo O'Higgins 2783 esquina Libertad. 30 A.

DESDE $ 850 TRAJES SOBRE medida: desde $ 700 trajes confeccionados. — Sastrería Salazar Alameda Bernardo O'Higgins N.o 2783 esquina Libertad. 30 A.

VISTA CON ELEGANCIA Y economía.— Sastrería Diez de Medina.— Bascuñán 32. 3 M.

53.—JUDICIALES.

TERCER JUZGADO CIVIL, ABRIL dos, concedió posesión efectiva herencia don Honorindo Muñoz Campos, a doña Nemesia Campos viuda de Muñoz. — Secretario. 6 A.

TERCER JUZGADO CIVIL MARzo veinticinco, concedió posesión efectiva herencia intestada doña María Emilia Stoeckle Saavedra viuda de Steinlen, a sus hijos Oscar, Berta, Hilda y Olga Steinlen Stoeckle. Inventario solemne practicaré Secretaría, abril cinco dieciséis horas.— Secretario. 3 A.

OPTICA
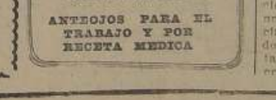

OSCAR HAMMERSLEY
BANDERA 290
ANTEOJOS PARA EL TRABAJO Y POR RECETA MEDICA

DR. SAAVEDRA
GALVEZ N.o 178
FONO 66811

53.—JUDICIALES.

TERCER JUZGADO CIVIL, MARzo 31, concedió posesión efectiva herencias intestadas doña Delfina Riesco Olmos y don Francisco Adolfo Grau Cortés, a sus hijos Francisco Raúl y Oscar Antonio Grau Riesco. — Secretario. 6 A.

CUARTO JUZGADO CIVIL CONcedió posesión efectiva herencia de don Estanislao Herreros Herquíñigo a señores Esteban, Elena, Margarita y Carmen Herreros Martínez, y a Margarita Martínez de Herreros. El 7 de abril a las 16 horas practicaré inventario solemne. — PUYO. 3-A.

PRIMER JUZGADO CIVIL MAyor Cuantía, concedió a Hedar, Abdel-Rasul, Mila y Jadiye Atué Hamud, posesión efectiva herencia intestada quedada al fallecimiento de Abdelcarin Atue Hamud.— Secretario. 3 A.

NOTIFICACION.— AUTOS PRImer Juzgado Civil "Jerez con Tobar" presentáronse, Guillermo, Enrique, María y Celia Jerez Contreras, empleados los primeros y labores del sexo segundas, domiciliados en Catedral 1330 exponiendo principal que se proponen deducir respecto sucesión Carmela Tobar v. de Jerez, compuesta por Genoveva del Carmen Tobar Villarroel, dueña de casa, representada su marido Maximiliano Salas Marchant; Eulalia de las Mercedes Tobar Villarroel, dueña de casa, representada su marido Roberto Gajardo Salas; Arturo Ildefonso; Diego Alvaro, Glafira Aída, representada su marido Antonio Rossi; Matilde Arminta, representada su marido Faustino Artacho y Víctor Manuel Tobar Gajardo, Luis Eladio Tobar Peña, cuyas profesiones y domicilios ignoramos; acción sobre cobro de pesos superior a $ 167.920 refiriéndose documentos acompañados por gastos de enfermedad y entierro causante Carmela Tobar, que no les ha sido pagados. Fundan acción arts. 959, 1354 y 1374 C. Civil; 4 Ley 5427, Herencias y Donaciones: Que fin garantizar resultado juicio solicitan medida prejudicial precautoria prohibición celebrar actos y contratos sobre inmueble ubicado en Vicuña Mackenna 1589 inscrito fs. 3709 N.o 7435 Registro Propiedades Conservador Bienes Raíces Santiago 1947. Primer otrosí, ofrece fianza; segundo, se lleve a efecto de inmediato; tercero, ampliación plazo 30 días; cuarto, documentos; quinto, custodia documentos; sexto, notificación avisos; séptimo, designación abogado y poder; octavo, se tenga presente que firma escrito el marido de Celia Jerez, Luis Dufflocq., autorizándola para litigar; noveno, designación procurador común, bajo apercibimiento. Juzgado Proveyó.— Santiago, enero 9 1948. A lo principal de acuerdo con lo dispuesto en los arts. 279, 280, 290 N.o 4 y 296 del C. de P. Civil, y con el mérito de los documentos acompañados, ha lugar a la medida prejudicial precautoria solicitada, limitándose su monto a la suma de cinco mil pesos, aceptándose el fiador propuesto, y debiendo extenderse previamente la fianza ante el Secretario. Al Primer y segundo otrosí, estése a lo proveído en lo principal; al tercer otrosí como se pide sólo en cuanto se amplía el plazo de 1. días; al cuarto, séptimo y octavo, téngase presente; al quinto, como se pide; al sexto no ha lugar; y al noveno, como se solicita dentro del término de emplazamiento. Papel de $ 6, N.o 108559. C. Acuña M.— Campos.— S. S.— Se extendió acta de fianza. Mérito diligencias posteriores ordenóse notificación por tres avisos LA NACION, y "El Mercurio", sin perjuicio publicación "Diario Oficial". Por tanto notifico anterior medida prejudicial precautoria a los demandados enunciados, y a sus representantes legales en su caso.— Secretario. 3 A.

53.—JUDICIALES.

PRIMER JUZGADO CIVIL MAyor Cuantía, concedió a Elba, Eliana, Salvador, Andrés y Gladys del Carmen Abold Samur posesión efectiva herencia intestada de Felipe Abold Abogattas, sin perjuicio derechos cónyuge sobreviviente Juana Samur Aguad. Inventario solemne bienes causante practicaré, mi oficina Bandera 342, seis del presente, quince horas.— Secretario. 3 A.

QUIEBRA AURELIO GONZALEZ Ramos.— Por resolución de 9 de agosto de 1947, del Tercer Juzgado Civil de Mayor Cuantía de Santiago, fué declarado en quiebra don Aurelio Gonzáles Ramos, agricultor, domiciliado en calle Santa Rosa 2694. Las personas que tengan bienes o papeles pertenecientes al fallido deben entregarlos, dentro de tercero día, al Síndico de Santiago bajo pena de ser tenidos por encubridores o cómplices de la quiebra. Adviértese al público que no debe hacer pagos ni entregas de mercaderías al fallido, so pena de nulidad de los mismos. Los acreedores residentes en Chile, deben verificar sus créditos y preferencias dentro de treinta días, bajo apercibimiento legal. Las notificaciones por avisos se harán en LA NACION.— El Secretario. 3 A.

QUIEBRA RAMON SANROMA Anglés.— Por resolución de 5 de septiembre de 1946, del Quinto Juzgado Civil de Mayor Cuantía de Santiago, fué declarado en quiebra don Ramón Sanromá Anglés, contratista, español, cuyo actual domicilio se ignora. Las personas que tengan bienes o papeles pertenecientes al fallido deben entregarlos, dentro de tercero día, al Síndico de Santiago, bajo pena de ser tenidos por encubridores o cómplices de la quiebra. Adviértese al público que no debe hacer pagos ni entregas de mercaderías al fallido, so pena de nulidad de los mismos. Los acreedores residentes en Chile deben verificar sus créditos y preferencias dentro de treinta días, bajo apercibimiento legal. Las notificaciones por avisos se harán en LA NACION.— El Secretario. 5 A.

SEXTO JUZGADO TRABAJO. El 15 abril 1948, a las once horas, ante Martillero don Enrique González Echeverría, San Martín 173, efectuaráse remate especies embargadas en juicios seguidos por Caja Seguro Obligatorio conforme detalle siguiente: Arellano Antonio, un fumeire y un terno completo, nuevos, y Olegario del Campo: reloj pulsera de mujer. — Secretario. 3 A.

QUINTO JUZGADO TRABAJO El 15 de abril 1948, once horas, ante Martillero don Enrique González Echeverría, San Martín 173, efectuaráse remate especies embargadas en juicios Caja Seguro Obligatorio, contra varios infractores, conforme detalle siguiente: con Elías David: Máquina tejedora, circular, Le Boz; Carlos Giordano, dos mesitas de arrimo normanda, y Mario Romero, una mesa para revistas.— Secretario. 3 A.

NOTIFICACION.— QUINTO JUZgado Civil resolución 30 marzo 1948 autos 15 770, ordenó notificar por avisos extractados "La Nación" "La hora" y Diario Oficial respectivo demanda deducida por doña Otilia Dobse de Pardo, labores del sexo, domiciliada Exequiel Fernández 1181, contra su marido, Julio César Enrique Pardo Villalón, marino en retiro, domicilio desconocido, fin se declare que está obligado proporcionarle pensión alimenticia mensual de dos mil pesos, aumentando así la de trescientos pesos que le otorga. Primer otrosí pide demandado fije domicilio radio urbano; segundo otrosí notificación por avisos; tercero, se agregue anterior juicio alimentos y oficio a Caja Retiro Fuerzas Armadas informe monto pensión retiro demandado; y cuarto, designa abogado y apoderado. Juzgado fecha 4 marzo 1948 confirió traslado demanda; acogió peticiones primer y tercer otrosíes y ordenó tener presente poder y patrocinio. Posteriormente dispuso notificación forma antes señalada.— EL SECRETARIO. 3-A.

CUARTO JUZGADO CIVIL CONcedió posesión efectiva herencia de don Fernando José Abed Jacob, a María Inés Abed Vásquez y Ana Vásquez León. 3-A.

UNIFORMES
PARA
Colegiales
lo mejor y más barato
CABELLO Hnos.
DELICIAS 2517
frente Avda España

53.—JUDICIALES.

CITACION.— CUARTO JUZGADO Civil Mayor Cuantía cita a parientes menor Sonia Estela Guerra Jaure, seis abril próximo, 15 horas, objeto nombrarle tutor referida menor.— PUYO secretario. 3.A.

PRIMER JUZGADO CIVIL MAyor Cuantía, concedió posesión efectiva herencia intestada de María Farcuh Haquin, a su hijo legítimo Abdón Jure Farcuh. — Secretario. 3 A.

NOTIFICACION.— ANTE SEGUNdo Juzgado Civil Mayor Cuantía Santiago, don Alberto Gómez del Fierro, Vicepresidente Ejecutivo del Instituto de Crédito Industrial, pidió, en lo principal, se notifique a Ramón García Mata, industrial, domicilio desconocido poniendo en su conocimiento protestos cheques Serie S N.o 244948 por $ 12.000, girado 21 febrero 47 contra su cuenta en Banco Italiano a favor de Jorge Ide, protestado por falta de fondos el 24 febrero 1947; y serie B N.o 260213 por $ 5.000, girado 20 febrero 1947 contra cuenta del mismo García Mata en Banco de Chile, a favor de Exequiel Solar Loyola, protestado por falta de fondos 22 febrero 1947. Ambos cheques endosados al Instituto de Crédito Industrial. Pídese apercibimiento de tenerse por preparada ejecución e incurrir girador en las penas señaladas en artículo 467 Código Penal, si no consignara fondos dentro de tercero día. 1.o otrosí: Resérvense documentos; 2.o notificación en domicilio señalado; 3.o poder-patrocinio. Juzgado proveyó 3 mayo 1947: a lo principal, 1.o y 2.o otrosíes, como se pide; 3.o téngase presente. Papel $ 4 N.o 111356. Previas diligencias practicadas ordenóse 10 marzo 1948 notificar a Ramón García Mata por avisos extractados. Notifícasele y pónese en su conocimiento protestos indicados bajo apercibimiento señalados.— EL SECRETARIO. 3-A.

PRIMER JUZGADO CIVIL, RESOlución veintinueve mayo presente año, amplió posesión efectiva herencia intestada Anna Pohl de Sagner a su hijo legítimo, Ernesto Sagner Pohl.—El secretario. 3 A.

SEGUNDO JUZGADO CIVIL concedió posesión efectiva herencia intestada quedada fallecimiento Florencio Meza, a hijos Teresa del Carmen; Víctor Hernán; Juan, María, José y María Inés Meza Escobedo, sin perjuicio derechos cónyuge sobreviviente Carmela Escobedo.— SECRETARIO. 3-A.

AVISO.— NOMINA DE LOS DEpósitos a la orden del Tercer Juzgado Civil de Mayor Cuantía de Santiago, que tienen más de diez años, y que se publica en cumplimiento y para los efectos de lo dispuesto en los Arts. 29, 30 y 31 de la Ley N.o 6.417. Banco Chile 12|1|37 N.o 6.471 Hernández c| Indo $ 10. Banco Chile 11|11|37 N.o 6.688 Varas c| Flores $ 1.100. Crédito e Inversiones 8|11|37 N.o 0.377 Varas c| Flores. Español Chile 5|4|47 N.o 1.106 Caja Nacional Ahorros c| Müller $ 2.465.44. Caja Nacional Ahorros 8|11|37 N.o 3.598 Stuardo c| Caja Seguro Obligatorio $ 680.—A. Muñoz A., secretario". 3 A.

SEGUNDO JUZGADO CIVIL DE Santiago. Por auto de fecha 9 de marzo último, se concedió al Fisco, con beneficio de inventario, la posesión efectiva de la herencia de doña María Cid v. de Arredondo. El inventario solemne de sus bienes lo practicará el Notario de Hacienda, Luis Azócar Alvarez, el 5 de abril, a las 11 horas, en su oficina Huérfanos 1190. 8 A.

CUARTO JUZGADO CIVIL, CONcedió posesión efectiva herencia de don José Valenzuela Pacheco, a señores Fernando y María Valenzuela Melo, y Pilar Melo Riquelme de Valenzuela. 3-A.

QUINTO JUZGADO CIVIL CONcedió posesión efectiva herencia intestada de Roberto Paredes Santander a Isabel del Carmen Paredes Muñoz, sin perjuicio derechos cónyuge Laura Rosa Jara Soto.— SECRETARIO. 3-A.

POR RESOLUCION DE FECHA 19 de marzo de 1948, dictada por el Juez del Cuarto Juzgado Civil de Mayor Cuantía, se ha ordenado citar para la audiencia del día 6 de abril, a las 15 horas, en los autos sobre adopción de la menor María Teresa Amigo Salinas, a los ascendientes legítimos de los adoptantes Miguel Flores Mascareño y Virginia Ocaña García, e igualmente a los ascendientes y descendientes legítimos de la menor nombrada.—El secretario. 3 A.

SEGUNDO JUZGADO CIVIL DE Santiago. Por auto de fecha 9 de marzo último, se concedió al Fisco, con beneficio de inventario, la posesión efectiva de la herencia de don Ricardo Noack Krüger. El inventario solemne de sus bienes lo practicará el Notario de Hacienda Luis Azócar Alvarez, el 5 de abril, a las 11 horas, en su oficina Huérfanos 1190. 3 A.

(PASA A LA ULTIMA PAG.)

GUIA PROFESIONAL

MEDICOS

DR CASTAÑON
Exclusivamente pulmón.
Agustinas 1269 (edificio LA NACION)

DR. DIMITSTEIN
Exclusivamente señoras.
Rayos X.— San Antonio 28 1.er piso. Teléfono 64206. 16 IV

HERNIAS
Várices, hemorroides, sin operar. Rayos X. Medicina interna, especialmente corazón, pulmón, estómago, hígado, diabetes, reumatismo, obesidad, extirpación indolora radical verrugas.
DOCTOR J. MONTERO C.
Parque Forestal 384. (Ahora Ismael Valdés V.), teléfono 33630. H.|A.

DR. GORGEWSKY
Rayos X
Broncopulmonares. Estómago, Hígado, Diabetes. (De 2 a 5). Almirante Barroso 57 VII 13

DR WORTZMAN
Medicina interna.
Hora: 3 a 5
Huérfanos 972. 7.o piso.
Oficina 705 - Teléfono 62458.

G O N D O S
Recientes estudios en Estados Unidos Ortopedia-Traumatología Reuma. Deformaciones huesos accidentes trabajo y deporte. Phillips 16. Fono 32261 H A

PROFESOR RAMIREZ
Piel Venéreas.
José M. Infante 22.
Fono 48517 3 V.

CLINICA PIEL VENEREAS
Dr Sylvester.
Examen salud Rayos X.
10 1|2 y 3-8. — Teléfono: 832 Monjitas 298. 4-I-49

DR MANUEL MUÑOZ VALENZUELA
Enfermedades de niños.
Almirante Pastene 344-A
Teléfono 41270.

DR. STUTZIN
Director Hospital Europa
Urinarias, sexología, impotencia
Ultratermia.
Monjitas 843-B.— Departamento 44.— 3 a 6 P M. 29 IV.

DR. HERNAN MATUS UGARTE
Medicina interna.
Consultas 1 a 3.
Compañía 1882. — Fono 85615 20-IV

GALLEGUILLOS
Rayos X
Corazón. Pulmón, Hígado. Estómago
Natanael 457 Fono 80691 31 O.

DR. RAMON PINEDA
Médico Homeópata.
Ramón Angel Jara 481 (Entre Catedral y Compañía, cuadra 23).
Teléfono 95322. 5 IV

MEDICOS

INSTITUTO DE ENFERMEDADES DEL CORAZON
Dr. DESIDERIO GROSS
Titulado Europa y Chile.
2 años en Nueva York
EXCLUSIVAMENTE PARA ENFERMOS DEL CORAZON
Cansancio presión, aorta angina, coronarias asma trastornos nerviosos del corazón. Tratamiento de los trastornos circulatorios de las piernas
Providencia 309 — Fono 491402 31-VIII

DR GRINSCHPUN
Corazón, Riñón, Hígado, Intestinos. Endocrinos. Sexología. Rayos X Consultas: 1.45-4.15 Miraflores 250. Fono: 33656 H. A.

Dr. THOMPSON SCHWARZENBERG
Señoras: glándulas, obesidad, arterioesclerosis, reumatismo, hígado, estómago, intestinos. Metabolismo, impotencia sexual.
Merced 436-A. — Fono 33788. 3 V.

RAIMUNDO RATINOFF
Broncopulmonares
Corazón - Rayos X
Agustinas 681, 3-6, 32521-46405 30 IV.

DOCTORA LONNBERG
Ginecología. Partos
Natanie] 658 Fono 64562. 6 VIII.

Dr. WAISSBLUTH
Corazón, Pulmón, Estómago, Hígado.
Rayos X
Serrano 140.-Fonos 64177-44938 3 VI.

Dr. HERNAN MATUS UGARTE
Medicina interna.
Teléfono 85615 - Compañía 1882
Consultas 1 a 3. 29 IV.

ABOGADOS

AIDA SEPULVEDA
HERACLO MORALES
Civiles, Criminales
Arturo Prat 722, departamento 2. 4 V.

AIDA SEPULVEDA
HERACLIO MORALES
Civiles. Criminales.
Arturo Prat 722, departamento N.o 2. 2 IV.

ELIAS NEHGME RODRIGUEZ
Abogado
Juicios civiles, comerciales, criminales y trabajo. Atención provincias.
Consultas: 5 a 7 P. M.
Estado 33 — 4.o Piso.— Oficina 45. 16-IV

RENATO FERNANDEZ LECAROS
VICTOR VIAL V.
ARMANDO REYES D.
Abogados
Agustinas 1350 - Oficina 570.

JOSE BERESTESKY
Abogado
Asuntos penales
Bandera N.o 172 13 IV

ABOGADOS

LAURA MULLER DE CABALLERO
FRANCISCO CABALLERO
Propiedades
Divorcios. Atención esmerada provincias. Morandé 291. Oficina 19.— Teléfono 84588. 14 IV

DENTISTAS

DOCTOR A. CASAS BASTERRICA
Cirujano Dentista
Dentaduras relámpagos en 24 horas, y reparaciones en 80 minutos. Cirugía: operaciones y extracciones indoloras
Consultas: de 2.30 a 7.30
Monjitas 485. H. A.

N. TORRES ORTIZ
Cirujano-Dentista
Regresó.
Teléfono 63434 A. Prat 309 15 IV

DR ALFREDO MUÑOZ LOBOS
Cirujano-Dentista
Puentes. Placas. Extracciones
Compañía 1852 Fono: 85779. H A

DIENTES ANTIESTETICOS
Reciben perfecto aspecto estético, por fundas de porcelana. Reajuste y reparaciones de planchas antiguas. Trabajos urgentes en 24 horas. Doctor RODRIGUEZ, Pasaje Matte 81. departamento N.o 222, fono 33343. H. A.

MATRONAS

SEÑORA MORAL
Embarazos toda época
Tratamiento casos urgentes.
Avda. Santa María 259, 3.er piso, frente Palacio de Bellas Artes. Fono 84031. 30 IV.

SEÑORA CARMONA
Santa Rosa 203. Fono 68331. 31 IV

SEÑORA PHERINY
Atiende enfermas provincias.
Lord Cochrane 95 13-IV

MERCEDES DARRIGRANDE
Estudios extranjero, últimos adelantos. — Av. Holanda 3594. Teléfono 42463. 3 V.

SARA SAN MARTIN
Clínica.
San Francisco 208.
Teléfono 88585 1.o V.

RAQUEL GONZALEZ TORO
Especialidad primerizas
Serrano 161. — Fono 87202. 30 X.

MATERNIDAD ST. JOSEPH'S
Carmen Cuevas
Casos urgentes enfermas provincias. Villavicencio 378. — Tel.: 34342. 1.o IV.

CARMELA TORO
Matucana 640 - Tel 93206 25 IV.

SARA SAN MARTIN
Clínica
— San Francisco 208. —
Teléfono 88585 1.o M.

MATRONAS

BLANCA FISHER
Molina 137. Fono 92788 3 M.

TECNICOS DENTALES

LABORATORIO DENTAL LEZAETA
Dentaduras artificiales
Composturas inmediatas
Huérfanos 757 — 3.er piso
Oficina 308 — Teléfono: 31829 H. A.

LABORATORIO DENTAL
Humberto Maulen
Bdo. O'Higgins 773 Oficina 6
Teléfono: 60734
Composturas rapidísimas. H. A.

LABORATORIO DENTAL
Mario Vásquez V.
Placas en general. Composturas inmediatas Huérfanos 757. Departamento 607.
Fono: 34587. H. A.

PRACTICANTES

ESCOBAR
Tratamientos
Huérfanos 757.— Ocicina 207. 8—IV

DOMINGO CUEVAS
San Pablo 3255. Fono: 91777.
Atención: 9-1 P. M. y 2.30-9 P. M. H A.

R E Y E S
Tratamientos.
A. Prat— Teléfono 66532 31 M.

OCULISTAS

HERNAN BRINCK
Médico-Oculista: Monjitas 722
De 4 a 8 P M. Teléfonos: 490380-30264 13 VIII

DR. DANIEL AMENABAR OSSA
Operaciones. Enfermedades de ojos. Graduado Londres. 9.30—6.

MARIO AMENABAR PRIETO
Estudios. Alemania. 3-6.30
Moneda 973. Oficina 531
Teléfono 82792. 14 IV

MASAJISTAS

LUIS MUGA LEON
Masajista titulado
Compañía 1329 — Pedir hora.
Teléfono: 62480 — Atiende a domicilio. H. A.

ORTOPEDICO

ORTOPEDICO MARCOS
Esmeralda 834
Teléfono 68666. 17-I-49.

CORREDORES DE PROPIEDADES

ROSEMBERG MIERES
Oficina de Propiedades
Huérfanos 1112F Fono: 66983
Compra-Venta Casas, Fundos. Parcelas — Arriendos
Administraciones H. A.

PROPIEDADES

...0.000 GARIBALDI, Ñuñoa, inmediato Avenida ...nuel Montt, galería, living, comedor, tres dormitorios, pieza empleada servicios. Oportunidad.
...0.000 JUAN S. BACH, San Miguel, bungalow ...cinco, 15x35, living, comedor, tres dormitorios, toilettes, cocina. Fácil terminación. Deuda in... 61 mil pesos Caja Fuerzas Armadas
...0.000 SAN FRANCISCO y CURA MARCHANT, ...a calle, dos casas antiguas refaccionar, nueve ...servicios, galpón. Facilidades.
...0.000 BULNES, galería comedor, cuatro dormitorios, recibos, cocina, despensa, toilette.
...0.000 FRANCISCO VILLAGRA, bungalow ...salón, hall, tres dormitorios, baño com...
...0.000 LORD COCHRANE, comedor, 5 dormi... despensa, toilette, dos piezas y servicios ...tres patios, etc.; pequeña deuda Caja.
...0.000 PAULA JARAQUEMADA, un piso, 5 ...torios, comedor, galerías, dos piezas emplea... servicios. Oportunidad.

296 000 CARMEN, living, comedor, hall, cinco dormitorios, cocina, servicio empleada. toilette.
310 000 CARMEN, consultorio médico, living, co...
310 000 CARMEN, consultorio médico, living, comedor, tres dormitorios, toilette lujo, calefacción thermo eléctrico, teléfono, servicios empleada.
330 000 BARON DE JURAS REALES, Conchalí, propiedad de renta, superficie 20x50; 3 casas.
385 000 CARLOS AGUIRRE LUCO, Ñuñoa, bungalow moderno, asísmico, living, comedor, tres dormitorios, cocina, toilettes de lujo, todo servicio. Deuda incluída: $ 78.000 Caja Ahorros.
380.000 ROGELIO UGARTE, espléndida casa habitación un piso, asísmica, recién construída, living, comedor, 3 dormitorios, toilette de lujo completa, cocina impecable, pieza y servicio empleada, gas. OCASION.
500.000 AVENIDA JESUS, dos pisos independientes; dos casitas interiores de renta.
600.000 ARTURO PRAT, cerca Alameda, trece habitaciones, galería dos patios, 12x42.

531.000 BROWN SUR, Ñuñoa, bungalow moderno, living, comedor, cuatro dormitorios, hall, baño completo, cocina a gas instalada
620.000 BLANCO ENCALADA, frente Escuela Ingeniería, dos pisos, muy amplia, buena renta.
625.000 AVDA. M. MONTT, chalets dos pisos, asísmico, hall, salón, dos comedores, 4 dormitorios, todo servicio; interior: Departamento renta.
650 000 HURTADO RODRIGUEZ inmediato Huérfanos, dos pisos independientes, numerosas habitaciones, parquets, baños completos, todo servicio.
850 000 HERNAN CORTES, Ñuñoa, chalet dos pisos, asísmico, terminaciones de lujo, toda comodidad, teléfono instalado, calefacción ultramoderna.
1.050.000 RANCAGUA, chalets moderno, asísmico, 15x50, Departamento de renta y casa habitación. Valor comercial neto.
1.300.000 V. Mackenna, chalet 3 pisos, moderno, toda comodidad, 23x44, interior galpones industria. Dos garajes. Oportunidad. Deuda 300 mil pesos incluída.

SITIOS Y PARCELAS

122.000 SAN LUCAS, Las Condes, sitio 40x56, terreno plano, cierro alambre.
180.000 SEPTIMA AVENIDA, 3 sitios espléndida ubicación, 750 m2. Uno esquina 10x25; dos colindantes 12 50x20.
200.000 TRES ANTONIOS, 25x60, Ñuñoa, sitio residencial mucho porvenir.
250.000 AVENIDA NOCEDAL, 19x83, lado Príncipe de Gales.
300.000 MARTIN ALONSO DE PINZON, 40x68, próximo Avenida Colón; otro $ 100 000 GRAN AVENIDA, 33x33.
240.000 PARCELA BATUCO, 3 hectáreas, 400 frutales, casa habitación e inquilino.

AVENIDA LARRAIN, sitio esquina, la mejor ubicación. 3.000 m2. Acéptase propiedad urbana parte de pago. Oportunidad.

SECCION COMPRAS

Cómprase edificios Departamento hasta 8 millones de pesos, y chalets Providencia, El Golf de $ 1.300.000 a $ 1.500.000. También propiedad renta hasta $ 1.200.000, dando crédito hipotecario igual valor.

PRESTAMOS HIPOTECARIOS

Necesito partidas de $ 100.000 a $ 1.000.000 interés 12% libre de todo gasto. Intereses anuales se pagan anticipadamente.

OFICINA LUIS RAMIREZ RAMIREZ MORANDE 291, OF. 33 — TERCER PISO

ULTIMA PAGINA DE ESTA EDICION
EDICION DE 18 PAGINAS.— PRECIO $ 2.—

LA NACION

SANTIAGO DE CHILE
SABADO 3 DE ABRIL DE 1948

En la cancha de la U. C. juegan mañana Colo Colo con Santiago

En un match amistoso, que puede alcanzar alternativas de interés, se enfrentarán mañana en la cancha de la Universidad Católica, los cuadros superiores del Colo-Colo y Santiago.

El conjunto albo ya se conoce a través de sus recientes presentaciones en el torneo de campeones. En cambio el cuadro recoletano constituye una perfecta incógnita. Sin Castro ni Farías, puntales del ataque y ahora integrantes de Colo Colo, sin Pakosdy en la zaga, el panorama que ofrece la constitución del equipo es incierta.

EL PROGRAMA

El partido dará comienzo, a las 16 horas, enfrentándose en los matches previos los equipos infantiles de ambas instituciones.

ACTIVIDADES DEL "UNION LA PAZ"

DIRECTORIO PARA 1948

El nuevo directorio del Deportivo Unión La Paz, que controlará sus actividades en la temporada 1948-1949, está compuesto de la siguiente manera: Presidente, señor Miguel Kaune; vicepresidente, señor Nicolás Alcaíno; secretario, señor Alfredo Urquiza; prosecretario, señor Heriberto Jara; tesorero, señor Eduardo Correa; protesorero, señor Jorge Suárez; y directores: señores Roberto Contreras, Rodolfo Núñez, Ernesto Toro, Benito Gómez y Aramis Madariaga.

AVISOS CLASIFICADOS

53.—JUDICIALES.

SEGUNDO JUZGADO CIVIL DE Santiago. Por auto de fecha 9 de marzo último se concedió al Fisco, con beneficio de inventario, la posesión efectiva de la herencia de don Agustín Bellomo Franco. El inventario solemne de sus bienes lo practicará el Notario de Hacienda Luis Azócar Alvarez, el 6 de abril, a las 11 horas, en su oficina Huérfanos 1190. 3 A.

QUINTO JUZGADO CIVIL CONcedió posesión efectiva herencia intestada de Félix Beweis Krauss a Hugo Félix Beweis Castillo, sin perjuicio derechos cónyuge sobreviviente. Inventario solemne practicaré 5 actual, 15 horas.— CORDOVA. Secretario subrogante 3-A.

QUINTO JUZGADO CIVIL CONcedió posesión efectiva herencia intestada de Donata Muñoz Muñoz a Eusebio y María del Carmen Maturana Muñoz. — Secretario. 6 A.

CUARTO JUZGADO CIVIL CONcedió posesión efectiva herencia de de don Juan Fiabane Chiampa a don Enrique Fiabane Rebizzo y a doña Irene Rebizzo. 5 A.

SEGUNDO JUZGADO CIVIL, CONcedió, con beneficio inventario, posesión efectiva herencia intestada de: Natividad Santure viuda de Tiana, e hija: Teresa Tiana Santure. El 7 abril 1948, 15 horas, practicaré Secretaría inventario solemne. — Secretario. 7 A.

ORDEN TERCER JUZGADO, AUtos Peña-Méndez, remataré balanza, molinillo café 13 marzo. Compañía 1447, 15 horas.— Miguel Herrera, Martillero. 6 A.

QUIEBRA LUIS TAPIA SALAMANca. — Proposiciones de convenio. En solicitud fallido, ante Tercer Juzgado Civil Mayor Cuantía Santiago, proponiendo cancelar veinte por ciento créditos plazo dos años ocho por ciento interés, desde aprobación convenio. Juzgado proveyó. Santiago, marzo 19 de 1948, proveyendo escrito fojas dos, a lo principal, vengan acreedores a Junta, cinco abril próximo a las dieciséis horas; primer otrosí, no ha lugar, sin perjuicio otros derechos; segundo y tercer otrosíes, téngase presente. — Gmo. Muñoz. —A. Muñoz. Finalmente, se solicitó que la Junta se celebrará diecinueve abril de 1948, a las dieciséis horas. — Juzgado proveyó. Santiago, 31 de marzo de 1948. Como se pide.— Guillermo Muñoz. A. Muñoz, secretario. 5 A.

QUIEBRA LUIS TAPIA SALAMANCA. — Tercer Juzgado Civil Mayor Cuantía Santiago. En solicitud de don Manuel Zañartu Campino, representando Compañía de Petróleos de Chile, verificando crédito por $ 2,400.—, proveniente letra protestada.— Juzgado proveyó. Santiago, marzo veinte, de mil novecientos cuarenta y ocho. A lo principal, por verificado crédito, publíquense por tres avisos en "La Nación", y notifíquese por cédula al Síndico; al primer otrosí, como se pide, y al segundo, téngase presente. — G. Muñoz, juez. — A. Muñoz, secretario. — El secretario. 5 A.

QUINTO JUZGADO CIVIL CONcedió posesión efectiva herencia intestada de Oscar Kuhnel Geissler, a Ana María e Inés Kuhnel Prieto. — Secretario. 5 A.

CUARTO JUZGADO CIVIL, CONcedió posesión efectiva herencia de doña Efigenia Astete Peñailillo, a los señores: Adrián, Luisa Sofía, Fresia Juana, Marta Amelia, Olga y Luis Humberto Barreau Astete. El 7 del presente mes a las 16 horas, practicaré inventario solemne. — Puyó. 5 A.

CUARTO JUZGADO CIVIL CONcedió posesión efectiva herencia de doña Elena Figueroa Urbina de Valdés, a doña Aurora Urbina Gómez y a don Luis Armando Valdés Valenzuela. 5 A.

SEGUNDO JUZGADO CIVIL CONcedió, con beneficio inventario, posesión efectiva herencia intestada de Sofía Valenzuela Arís, a hermanos: Oscar, Juan, Antonio, Jesús y Salvador Valenzuela Arís, y a sobrinos: Carlos, Domingo, Rafael, Eduardo y María Valenzuela Ramírez, en representación su padre, ya fallecido, Francisco Emilio Valenzuela Arís; Orlando Barrera Valenzuela, en representación su madre fallecida Ismenia Valenzuela Arís, y Amalia, Luis, Victoria, Raquel, Elena, René y Manuel Valenzuela Candela, en representación su padre ya fallecido Luis Valenzuela Arís. El 9 actual, 15 horas, practicaré, en Secretaría, inventario solemne. — Secretario. 6 A.

SEGUNDO JUZGADO CIVIL CONcedió posesión efectiva herencia intestada de Zenobia Gatica Carrasco, a hermana Graciela María Antonieta de los Santos Gatica Carrasco. — Secretario. 6 A.

REMATE. — Ante Segundo Juzgado Civil Mayor Cuantía ésta, remataráse el pmo. 15 de abril, a las 15 horas, el sitio 1 y mitad del 2, de la manzana 1 de la Población Villa Las Delicias, Cisterna (calle Parrón N.o 551). Mínimum: $ 20,200. Bases y antecedentes: juicio "Quiroz con Paredes". — El Secretario. 4 A.

53.—JUDICIALES.

QUINTO JUZGADO CIVIL CONcedió posesión efectiva herencia intestada de Bernardo Aedo Chávez, a sus padres Domingo Eduardo Aedo Acuña y Mercedes Rosa Chávez Aedo. — Tramítase conforme arts. 40-44 Ley 5,427. — Secretario. 5 A.

QUINTO JUZGADO CIVIL CONcedió posesión efectiva herencia intestada de Rafael Domínguez Echeñique a Rafael y Cristian Domínguez Arangua, y la de Eugenio Domínguez Arangua, a Josefina Arangua de Domínguez. Inventario solemne practicaré 8 actual, 16 horas. — Secretario. 6 A.

QUINTO JUZGADO CIVIL CONcedió posesión efectiva herencia testada de Diego Berendique Palma, a cónyuge Hilma Raya Riquelme, e intestada a Zoila Rosa Palma viuda de Berendique, en el carácter de madre legítima.— Secretario. 4 A.

QUINTO JUZGADO CIVIL CONcedió posesión efectiva herencia testada de Estela Cuevas Schulz a Eliana Cuevas Schulz. — Secretario. 6 A.

INVENTARIO SOLEMNE HERENcia Francisco Javier Urzúa, practicaré Secretaría Tercer Juzgado Mayor Cuantía, 6 abril 16 horas. —Secretario. 5 A.

REMATE. — ANTE EL PARTIDOR señor Luis Pinto, en la oficina del Actuario, secretaría del Primer Juzgado Civil Mayor Cuantía, por acuerdo herederos José del C. Arancibia y otros, el 20 del presente, a las 15 horas, saldrán a remate con admisión de postores extraños las propiedades ubicadas en esta ciudad, calle Riquelme N.o 943|947. Mínimum: $ 120,000.—; calle Mapocho N.o 4343. Mínimum: $ 100,000.— Para tomar parte en la subasta, deberá acompañarse garantía 10 o|o del mínimum. Precio se pagará mitad al contado, saldo tres y seis meses. Bases y antecedentes, oficina del Partidor, Bandera 344, 3.er piso. — El Actuario. 4 A.

QUINTO JUZGADO CIVIL CONcedió posesión efectiva de la herencia intestada de Juan Bordachar Amestoy a Juan, Domingo y Marcelo Bordachar Henning, sin perjuicio de los derechos de la cónyuge sobreviviente. — Secretario. 5 A.

QUINTO JUZGADO CIVIL CONcedió posesión efectiva herencia intestada de Félix Carlos Ortiz Menares, a madre legítima, María Menares viuda de Ortiz. Tramítase conforme arts. 40-44 Ley 5,427.— Secretario. 3 A.

BOMBAS.

SEXTA CIA. DE BOMBEROS "Salvadores y Guardias de Propiedad".— De orden del señor Capitán, cito a la Compañía a ejercicio para los días 31 del presente; 1.o, 2 y 3 de abril a las 6 horas. Punto de reunión el cuartel. Uniforme de trabajo.— El Ayudante. 3 A.

PRIMERA CIA. DE BOMBEROS "Deber y Constancia".— Cito a la Compañía a ejercicio para el jueves 1.o, a las 6.30 horas. Viernes 2, a las 22.15 horas y para el sábado 3, a las 15.30 horas. Uniforme de trabajo. Punto de reunión el Cuartel.— El Ayudante. 3 A.

CIA. DE BOMBEROS SAN Miguel.— Por orden del capitán, cito a la Cía., a ejercicio para los días 31 de marzo, 1.o, 2, 3 de abril a las 21.30 horas, y 5 de abril a las 6.30 horas. Uniforme de trabajo, en el Cuartel.— El Ayudante. 5 A.

TERCERA COMPAÑIA DE BOMberos "Claro y Abasolo".— De orden del señor capitán, cito a la Compañía a ejercicios para los días viernes 2, a las 20.30 horas, y domingo 4 del Pte., a las 9 horas, en el Cuartel. Uniforme de trabajo.—El ayudante. 4 A.

11.a COMPAGNIA POMPIERI "Pompa Italia" "Itálica Gens".— D'ordine del signor capitano, cito la compagnia a esercizio por venerdi 2, sabato 3, domenica 4, lunedi 5, martedi 6, mercoledi 7, giovedi 8, e venerdi 9, alle ore 5.30. Luogo di riunione: Il quartieri. Tenuta di lavoro. — L'Aiutante. 9 A.

NOVENA COMPAÑIA DE BOMBEros "Deber y Abnegación". — Cito a la compañía, a ejercicio para hoy sábado 3 a las 15.30 horas, y para el domingo 4, a las 9 30 horas. Uniforme de trabajo. Reunión en el cuartel. — El Ayudante. 4 A.

SEGUNDA COMPAÑIA DE BOMberos "Esmeralda". — Cítase a la compañía a ejercicio para el domingo 4 del presente a las 8 horas. Uniforme de trabajo. Punto de reunión: Avda. Recoleta y Unión. — El Ayudante. 4 A.

PRIMERA COMPAÑIA DE BOMberos "Deber y Constancia". — Cito a la compañía a funerales del voluntario de la 3.a de Osorno, don Carlos Lemus, para el sábado 3, a las 10.15 horas. Uniforme de parada. Punto de reunión: Plazuela Cementerio General. — El Ayudante. 3 A.

EN LAS CANCHAS DEL SANTIAGO SE JUEGAN HOY VARIOS PARTIDOS

Esta tarde, en las canchas del Club de Deportes Santiago, se jugarán los siguientes encuentros de fútbol:

Cancha N.o 1.—

15 horas: Lautaro con Sindicato N.o 3 de Panificadores, terceros equipos.

16.15 horas: Sindicato N.o 3 de Panificadores con Lautaro, segundos cuadros.

17.30 horas: Lautaro con Sindicato N.o 3 de Panificadores primeros equipos.

Cancha N.o 2.—

15 horas: Olímpico Cervantes con Unión Yelta Casablanca, segundos equipos.

16.30 horas: Unión Yelta Casablanca con Olímpico Cervantes, cuadros superiores.

17.30 horas: Hermann Hnos con Perú, primeros equipos.

A LLO-LLEO IRA EL BADMINTON

Con el objeto de probar a sus nuevos elementos, el conjunto superior de fútbol del Badminton, ha concertado un partido para mañana en Llo-Lleo, frente al Deportivo Río Maipo.

La delegación aurinegra partirá a las 8 horas, desde su secretaría, Santo Domingo 1375.

VARIAS NOTICIAS SOBRE DEPORTES

CAMPEONATO RELAMPAGO.— Esta tarde se efectuará un Campeonato Relámpago organizado por el Club "Manuel González". El programa se efectuará en el siguiente orden:

14.30 horas: Deportivo Vásquez Arica con Juventud Prieto.

15.20 horas: Deportivo Alcantarillado con Isidoro Errázuriz.

16 horas: Deportivo Fundición Libertad con Deportivo Cosme Ruiz.

Todos estos encuentros se jugarán en la cancha Ciclón Leguino, en Santa Rosa 3671.

FESTIVAL FUTBOLISTICO. — En la cancha del Electromat, ubicada en Avenida Vicuña Mackenna 2762, se efectuará mañana un festival futbolístico con motivo de la celebración de su aniversario, y en el que intervendrán los siguientes clubes: Paraguay, Colombia, Ernesto Palacios, De la Fuente-Arteaga, Casagrande, Turín, Thunder, San Pedro, Bogotá y Juventud Católica.

DE FIESTA EL "BELLA JUVENTUD". — Hoy celebrará su aniversario el Club Deportivo y Cultural "Bella Juventud" con un baile social, que se efectuará en su local de Andes 2099. En esta misma oportunidad, la institución despedirá a algunos jugadores que deberán cumplir con su Servicio Militar Obligatorio. A las 15 horas, se efectuará un match de fútbol en la cancha del Club Maccabi, entre equipos de casados y solteros. Se ha invitado a esta fiesta a los directorios de todos los clubes congéneres de la capital, como asimismo a los clubes de barrios.

LOS CADETES DE UNION ESPAÑOLA. — En el Estadio Recoleta se efectuará una competencia futbolística organizada por el Deportivo San Ramón, club que enfrentará con sus tres equipos a Unión Española.

El programa de hoy, en Recoleta, se ajustará al siguiente orden: 14.30 horas: Equipos juveniles de Unión Española y San Ramón. 15.30 horas: Cuadros de intermedia. 16.30 horas: Match de fondo, revancha entre la división especial de Unión Española y primer elenco del San Ramón. Para mañana, se anuncia otra competencia entre los cuadros infantiles del Santiago y Unión Española. El programa estará sujeto al siguiente horario: 9.30 horas: Terceros equipos infantiles. 10.15 horas: Segundos cuadros infantiles, y a las 11 horas, match final entre los primeros infantiles.

ORGANIZARA UN FESTIVAL. — El Deportivo Juventud "Sofía Concha", organizará un festival de fútbol pro fondos sociales, con participación de distintos clubes de barrios, entre los que se cuentan el Miguel Gorab, Juventud Huemul, Deportivo Aguila, Esfuerzo, Chile-Argentina, Santa Rosa, Estrella de Maule, Monte Carmelo y otros. Esta competencia se efectuará mañana domingo.

EL "OLIMPIA" A GRANEROS. — El Club de Deportes "Olimpia", de los registros de la Asociación Santiago Amateur, se trasladará mañana a Graneros, donde enfrentará al Deportivo "Unión Morera". Actuará con sus tres equipos, y la delegación partirá desde la calle Los Angeles 1831, a las 6 de la mañana.

CERTAMENES DE TIRO AL BLANCO. — El Club Fusileros "Defensores de Chile" ha programado dos certámenes para mañana en la mañana, en el polígono del Estadio Militar en celebración del aniversario de la institución. Como es de rigor, el festival balístico de mañana se iniciará con el izamiento de la Bandera Nacional, acto que tendrá lugar a las 9 horas, a los acordes de nuestro himno patrio, que será ejecutado por la banda instrumental del Regimiento "Tacna". El torneo se dividirá en dos certámenes: uno interno para las 5 categorías entre los que se agrupan los Campeones de primera, segunda y tercera categorías y novicios. El otro certámen será el inter-ciudades entre el club Rancagua del vecino pueblo y el Defensor de Chile, haciéndose presente cada institución con un equipo de 15 tiradores.

Comisario de ésta competencia, que tiene como principal estímulo la "Copa Subsecretaría de Guerra", será el inspector de Tiro, Mayor don Manuel Montt Martínez, y como subcomisarios, actuarán los presidentes de ambas instituciones.

Terminada la competencia balística, las autoridades del Tiro Nacional, invitados y miembros honorarios del Club, se dirigirán a la Hostería "La Nave", donde el Directorio de la institución metropolitana, ofrecerá un almuerzo.

ASOCIACION DE RAYUELA. — Esta dirigente designó una quina entre sus miembros principales, a fin de abocarse al estudio y redacción de los Estatutos y Reglamentos, cuya comisión quedó compuesta por los señores Engelberto Salas, José Muñoz, Juan Mella, Carlos Oteiza y Luis Sepúlveda. El directorio encarga citar a los siguientes clubes: Carlos Bello, Unión y Progreso, Pablo Riveros, Ferroviarios Alameda, Eleuterio Rojas, Manuel Gallardo, Unión Ministerial, Noé del Valle, Mario Recordón, Apolo, El 40, Círculo Social Los Catorce, y Javiera Carrera. Asimismo, recomienda la asistencia a aquellos clubes que deseen obtener su afiliación, llevando sus carta-poderes correspondientes.

BENEFICIO DEL CLUB INDEPENDENCIA. — Esta noche llevará a efecto una velada y baile familiar en la Quinta Los Naranjos, a las 21 horas. Habrá un buen número de variedades, y una regia orquesta amenizará el baile. Asistirán todos los ex presidentes de la institución.

LAS RESERVAS DEL GREEN CROSS. —El equipo de Reservas del Club Green Cross, se presentará mañana en un festival organizado por la Asociación Quinta Normal. Se enfrentará al primer cuadro del Caupolicán, por lo que se cita para mañana en el Estadio Municipal de Quinta Normal a los siguientes jugadores: Yanque, Jara, Adrovez, Vallejos, Méndez, Mandujano, Alvarez, Valenzuela, Varas, Bolma, Valle, Baquel, Silva, Araneda, Vera, Mansilla, Mayorga, Valles, Maturana y reservas.

UN AMISTOSO EN CANCHA "LO VIDELA". — Hoy, a las 16.30 horas se efectuará un partido amistoso de fútbol en la cancha "Lo Videla", ubicada en calle Pablo Urzúa, de Independencia, entre los primeros equipos de los clubes E. N. T. y el "Serrano Junior". Se disputará un trofeo donado por el Contador de la Cooperativa, señor Francisco Castillo.

El cuadro de la Cooperativa E. N. T., estará integrado por los siguientes jugadores: Alberto Muñoz, Mario Madariaga, Juan Miranda, Carlos Norambuena, Roberto Moforte, Carlos Lagos, Hernán Morales, Aliro Norambuena, Jorge Soto, Hernán Hinojosa y Jorge Cuevas. Actuará de árbitro el señor Belmor Montenegro.

TROFEO "MARCOS PIMSTEIN". — Esta tarde, a las 15 horas, se llevará a efecto un partido de fútbol entre los equipos de honor de los clubes Carlos A. Vial y Unión Capreca, en disputa de un trofeo que ha sido donado por don Marcos Pimstein. Este partido se efectuará en el Estadio Municipal de Providencia.

CAMPEONATO DE LUIS XV. — Los siguientes clubes participarán en el campeonato organizado por el Club Luis V: Nacional Olímpico, Boston, Tigres, Empart, Santa Filomena y Luis XV. En la primera rueda les corresponderá medirse a los siguientes cuadros: 14 horas, Luis V con Santa Filomena, segundos equipos; 15.30 horas, Luis XV con Nacional Olímpico, primeros cuadros, y 17 horas, Boston con Los Tigres, primeros equipos. Esta competencia se inicia hoy en la cancha Eugenio Matte, y se disputarán valiosos trofeos.

ACEPTAN DESAFIOS. — El Deportivo Adriana Cousiño, de Calera de Tango, acepta desafío para mañana, en la cancha que posee, con sus tres equipos adultos. Dirigirse a Hernán Moya, teléfono 93135.

El Tricolor Olímpico desea jugar mañana con equipos infantil, juvenil y división especial, con instituciones que posean cancha. Dirigirse a Victoria 581, barrio Avenida Matta.

UNA CITACION.—El Club Deportivo Unión Constantino, cita para mañana, a las 9 horas, en su secretaría a los tres equipos adultos, a fin de trasladarse a la cancha Población Zelada.

Esta es la pista de Melilla

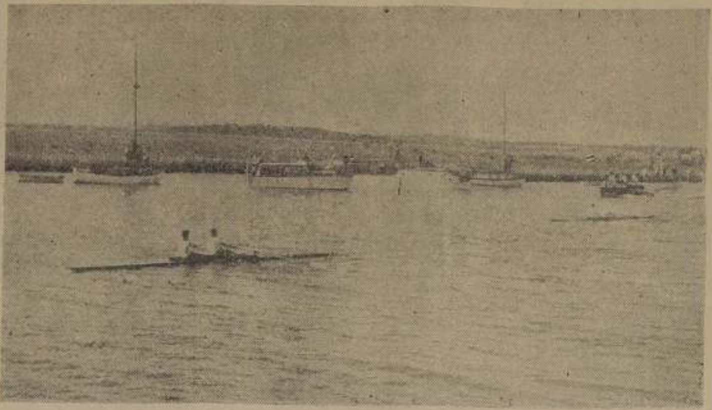

Vista parcial de la pista de Melilla, en Montevideo, en donde se dará comienzo mañana al Primer Campeonato Ofical Sudamericano de Remo, con participación de los equipos de Argentina, Brasil, Chile, Perú y Uruguay.

CICLISMO URUGUAYO IRA A LA OLIMPIADA DE LONDRES

(Del Servicio de la Agencia Francesa)

LONDRES, 1.o (AFP).— Por el campeonato inglés de primera división, el conjunto de Liverpool derrotó al equipo de Derby Country, por 4 tantos contra 0.

MONTEVIDEO, 1.o. (AFP).— Los futbolistas brasileños que participarán en la competencia por la Copa Río Branco rindieron homenaje a Artigas, depositando una corona de flores en su monumento. Numerosísimo público concurrió a presenciar este acto.

MADRID, 1.o. (AFP).— Procedente de Lisboa, por vía aérea, llegó Luis Taioli, nuevo entrenador argentino del club de fútbol Atlético de Madrid

BOX

LEMANS, 1.o. (AFP).— El boxeador francés Louis Skena, campeón de Francia del peso mosca, derrotó por K. O. T al 9.o round, a su compatriota Pierre Fouilleux.

LONDRES, 1.o. (AFP).— Bruce Woodcok campeón de Europa de los pesos pesados, reinició su entrenamiento.,

El lunes concurrirá al encuentro que sostendrán los pugilistas Joe Weidin, franco-austriaco, y Phil van Nierkerk, sud africano. Se cree que el primer contendor que tendrá Woodcock después de su descanso, será el invicto Weidin.

LONDRES, 1.o. (AFP).— El boxeador francés Robert Villemain, campeón de Europa de los pesos welters, se enfrentará el 20 del presente en Londres, a Eric Boon ex campeón británico de los livianos, y que ahora combate en la categoría superior.

En la misma reunión pugilística el ex campeón de los pesos gallos de Europa, el francés Theo Medina, se enfrentará al inglés Danny O'Sullivan.

CICLISMO

MONTEVIDEO, 1.o. (AFP).— Quedó ya confeccionada la lista de los corredores ciclistas que tomarán parte en las Olimpíadas de Londres.

Entre los 36 que han sido designados, figuran Atilio Francois, De los Santos Alegre, Armas, Figueredo, Rocca, Tramutolo Tricotti y Vera.

CAJA DE PREVISION DE EMPLEADOS PARTICULARES

Solicítanse propuestas públicas para el suministro e instalación de treinta cocinas y treinta thermos eléctricos acumuladores de agua para Población Maipú.

Las propuestas se abrirán el día 6 de abril a las 11 horas. Bases y antecedentes desde esta fecha en Huérfanos N.o 1270, 5.o piso 508.

EL VICEPRESIDENTE EJECUTIVO.

FERROCARRILES DEL ESTADO

PROPUESTAS PUBLICAS POR MATERIALES

Se llama a propuestas públicas para la provisión de los siguientes materiales, las que se abrirán en la Sección Adquisiciones del Departamento de Materiales y Almacenes (Estación Central) a las 10 horas de los días que a continuación se indican:

El 6 de Abril de 1948. Grupo N.o 10
CLAVOS, GRAPAS, TORNILLOS y TACHUELAS de diferentes clases, tipos y usos.

El 9 de Abril de 1948. Grupo N.o 12
BRONCE, COBRE, PLOMO y ZINC en barras y planchas de diferentes dimensiones y tipos variados.

El 16 de Abril de 1948. Grupo N.o 27
ARTICULOS VARIOS.— ALQUITRAN; AZUCAR; BITUMULS; CAPACHOS de lona; CARRETILLAS c/. tolva fierro; CARRITOS 2 ruedas; CERA común y preparada para pisos; VIRUTILLA acero; ESCOBAS y ESCOBILLONES tipos diferentes; ESCOBILLAS p. lavar; HARINA; JABONES varios tipos; LADRILLOS; LAMPAZOS; BRASSO; PASTO aprensado; PAÑOS de aseo; PAPEL toilette; PASTA Trípoli; PLUMEROS; ROMANAS tipo reloj; TORPEDOS señales, etc.

El 20 de Abril de 1948.— Propuesta N.o 15
SABANAS, CORDELES, ACEITERAS; REPUESTOS, AGUJAS, TUBOS, GLOBOS, INYECTORES y LLAVES heicodan p. lámparas Petromax; REPUESTOS p. lámparas Coleman; CLAVOS; FIERRO galvanizado liso en planchas; COBRE manganeso; CAMISAS p. lámparas Petromax, etc.

El 22 de Abril de 1948. Grupos 42|43
MATERIALES ELECTRICOS PARA ALUMBRADO, EQUIPO Y FUERZA MOTRIZ.—22,500 AISLADORES porcelana; 12,225 ABRAZADERAS de fierro p. tubo plomado; 3,011 kgs. ALAMBRES plata para fusibles y de cobre desnudo semiduro; 50,400 mts. ALAMBRE cobre cubierto goma vulcanizada; 3,000 mts. CABLE Kaleco; 13,160 FUSIBLES una sola pieza; 11,700 mts. ALAMBRE cobre aislación especial p. intemperie; 7,300 mts. CORDON flexible c/. aislación; 1,410 INTERRUPTORES embutidos c/. tapa; 250 ENCHUFES hembras; 1,800 NIPLES suspensión; 4,590 BALINES-FUSIBLES; 2,570 BASES de iluminación; 50 BRAZOS concreto armado; 1,885 CAJAS derivación de fierro o aluminio y loza; 30 CINTURONES cuero; 200 kgs. BREA; 60 CACHIMBAS de loza; 730 CORONILLAS p. balines y 1,800 para portalámparas; 2,200 PIEZAS Back frro. galv.; 3,070 ENCHUFES diferentes tipos; 1,200 FUSIBLES aéreos; 350 GANCHOS murales; 225 kgs. HUINCHA aisladora; 4,460 INTERRUPTORES bakelita o loza y 350 de fierro o aluminio; 635 INTERRUPTORES de palanca; 400 LAMPARAS portátiles; 300 GALERIAS p. pantallas; 785 PANTALLAS de frro. enlozado; 1,200 PLACAS de loza; 100 cajas metálicas p. interruptores; 5,870 PORTALAMPARAS; 3,930 ROSETAS madera y loza; 240 kgs. SOLDADURA patente p. devanado; 215 TABLEROS de mármol; 50 TENSORES frro. galv.; 1,440 TORNILLOS de contacto; 980 tiras TUBO plomado; 3,000 CAMISAS algodón p. aislar alambres; 4,500 mts. LIENZA delgada; 1,480 kgs. ALAMBRES cobre rectangular y redondo c/ doble forro algodón; 750 ARMADURAS y REFLECTORES; 420 GLOBOS vidrio opalino; TUBOS de acero, etc.

Bases, mayores datos y antecedentes pueden consultarse diariamente en la Sección Adquisiciones del mismo Departamento, de 9.30 a 11.30 A. M. y de 3 a 5 P. M., excepto sábados, que se atenderá de 10.30 a 11.30 A. M.

EL JEFE DEL DEPARTAMENTO DE MATERIALES Y ALMACENES

CITACION

Se cita a los miembros del Sindicato Profesional de Empleados de "La Organización Kappés" a ASAMBLEA general obligatoria para el día martes 6 de abril de 1948, a las 19 horas, en el local de calle Bandera 154, tercer piso.

TABLA:

Elección del Directorio que regirá los destinos de la institución por el período 1948-1949.

EL PRESIDENTE

AL HACER SUS COMPRAS

CONSULTE ANTES LA ESCALA DE DESCUENTOS QUE EN TODOS SUS ARTICULOS LE OFRECE

FERRETERIA MADRID

ESTADO 35 — FONO: 66984

NO SUFRA DE LOS NERVIOS

El "NEURO FOSFATO ESKAY" actúa directamente sobre las células nerviosas.

Sus componentes son fuentes de energías con un sabor agradable.

De uso en todas las edades.

TOME

NEURO FOSFATO ESKAY

Base Glicerofosfato de Cal, Sodio y Estricnina

NC4

FIERRO

Saldo fierro redondo de 3|8", vendo.

TEATINOS 248

OFICINA 52

Fono 65582

EN LA CANCHA "LO CASTILLO" INICIARA OTRO CERTAMEN DE P...

HOY.— LO ORGANIZA EL CLUB SAN CRISTOB...

En las canchas de Lo Castillo, en Las Condes, se dará comienzo esta tarde a una nueva competencia de polo organizada por el Club de Polo y Equitación San Cristóbal.

Este torneo, que tiene como estímulo principal la copa "Gorila", se disputará a la americana con handicap, en matches a seis chukkers de ocho minutos.

El programa y demás pormenores de la reunión de hoy, se ajustarán al siguiente orden:

15 horas.— Las Condes con Gorila. Umpire, señor Julio Zegers A.

16.45 horas.— Matorral con Universidad Católica. Umpire, señor Cristián Vial.

Para estos partidos los equipos y los handicap serán los siguientes:

LAS CONDES	Handicap
1.—Gonzalo Bulnes	1
2.—Joaquín Domínguez ..	2
3.—Alfonso Rencoret.. ..	2
4.—Francisco González ..	3
TOTAL	8

MATORRAL	Handicap
1.—Mario Matta E.	2
2.—Carlos Gelona	2
3.—Juan C. Alberdi	9
4.—Jorge Lyon	5
TOTAL	18

GORILA	Handicap
1.—Fernando Prieto U. ..	3
2.—Max Lavín	4
3.—Ernesto Lavín	
4.—Eugenio Lavín	
TOTAL	

U. CATOLICA	
1.—Guillermo G. Huid...	
2.—Jaime Zeger	
3.—Julio Zegers	
4.—Jorge Poblete	
TOTAL	

OTROS PARTIDOS

La competencia a la ... na por la copa Gorila con... mañana con dos nuev... dos, jugando a las 15 ... ganador del primer ... hoy con el perdedor de... do, y, a las 16.45, el perd... primer encuentro con el ... dor del segundo.

La entrada a la ca... sido fijada en $ 20.— ... público. Los socios del ... Polo y Equitación San ... bal tienen entrada libre.

CLUB CALIFOR...

El nuevo directorio ... por el Club Deportivo ... nia para el presente a... siguiente:

Presidente, señor L... zada; vicepresidente, se... llo Baeza; secretario, se... nuel Duarte; prosecretario... ñor Enrique Ortiz; tesorero... ñor Rafael Rebello; pro... señor Sergio Sáez y di... señores Orlando Jara, ... Barrientos y Raúl Berr... legado ante la Asociación... Julio Baeza y subdelegado... ñor Luis Torres.

En Uruguay fué secuestrado basquetbolista Rubén Pere... para que no pasara a otro Cl...

MONTEVIDEO (Especial).— Un jugador de básquet... nunció haber sido secuestrado. Se trata de Rubén P... del club Defensor, quien se proponía solicitar su tras... cia al club Blue Star, de la división tercera de ascenso...

El citado jugador fué llevado hasta el balneario ... riápolis, por tres personas, una de ellas también juga... club Defensor y sólo le fué permitido regresar a Mont... pasadas las 21.30 horas, cuando ya estaba en la imposi... de presentarse ante la Federación para solicitar su pa... tiempo, ya que el plazo fijado había vencido media hora...

El jugador Pereira denunció el hecho ante las autor... policiales, quienes dieron cuenta al juez letrado de instr... el que dispuso que se iniciaran las averiguaciones corr... dientes para aclarar ese inusitado episodio dentro del ... nacional.

Agresiva pareja peruana, hoy en el c... del "Caupolicán" contra combinació... chilena Diego Torres-El Chiclayan...

Esta noche en el popular ring de la Empresa ... lena Cóndor, se cumplen seis nuevas comp... cias de la 35.a rueda del Campeonato Sudamericano

Hay interés por el gran programa deportivo de esta noche a las 9.40, en la extraordinaria rueda de catch as catch can del torneo que se desarrolla en el popular Teatro de la Empresa Chilena Cóndor.

En la reunión sabatina de hoy se realizará una gran lucha de relevos. O sea, otra gran competencia de dos hombres contra otros dos.

La lucha de relevos es la gran novedad del catch 1948, tal como se acostumbra en la actualidad en el ring del Madison Square Garden, de Nueva York.

Y esta noche compiten la mejor pareja peruana, dos auténticos valores del catch del Rímac contra dos positivos hombres del catch chileno.

Ambos adversarios de la pareja peruana —lo mismo que los chilenos— combaten y pelean combinados, con pies y manos, con la obligación de defender a su compañero en los apuros y dificultades que ocurran en el ataque y en la defensa, a través del match.

La pareja peruana la forman el agresivo y recio Montañita y Barón, rápido, ágil como una ardilla y en constante actitud de ataque. Sus rivales son El Chiclayano, muy valiente y liviano en los contragolpes, y Diego Torres, el campesino de Renca, que golpea con ambas manos, haciéndose sentir porque posee gran fuerza muscular y resistencia.

Las competencias de esta

noche en el Caupolicán ... arrollarán bajo el siguie... den: 1.o, Peruano Meza ... Luis Gómez, campeón ... Vega Mapocho; 2.o, Ar... Dandy contra D. Dupr... leno-francés; 3.o, Rey ... gran catcher panameño ... no contra Maharajá, ... temible luchador ar... árabe; 4.o, Tony Barbet... lo-argentino contra Osval... llegas, competente adv... chileno que ocupa el ... puesto en el puntaje del ... peonato; 5.o, El Negro ... leño Sabú, cuya cabeza ... mo un saco con piedras ... aniquilar a sus rivales, ... El Peta, campeón arge... 6.o, Lucha de relevos, ... chilena Diego Torres-El C... vano contra peruanos ... Montañita.

CLUB DE DEPORTES "IBERIA"

GRAN BAILE SOCIAL

SABADO 3 DE ABRIL A LAS 22 HORAS, EN SANTA LAURA 1364

TRES — GRANDES ORQUESTAS — TRES

NATALIO TURSI — NINO ORTIZ

—: Y :—

ARMANDO BONANSCO

CON LA ACTUACION DE LOS MEJORES ARTISTAS DE LA CAPITAL

CLUB DEPORTIVO DE LA UNIVERSIDAD DE CHILE

ELECCIONES

Durante los días 1.o y 2 de abril, de 11.30 a 13 hor... de 19.30 a 21 horas, y el sábado 3 de abril, de 11 a ... horas, se efectuarán las elecciones, en la sede de la ... en la Piscina Escolar, para designar tres representant... de los profesionales en el Consejo Superior.

Tienen derecho a voto los profesionales, egresados o per... sonal docente de la Universidad, siempre que estén al día en el pago de las cuotas.