TIEMPO PARA SANTIAGO: Algo nuboso en la mañana.
TEMPERATURA DE AYER: Mínima, 6.2° C, a las 7.30 de la mañana Máxima, 12.8° C, a las 16 horas.
PRONOSTICO: Se registrarán bancos de niebla matinal en la parte norte del país. Costa de la región central, nuboso en la mañana con aumento general de la nubosidad al mediodía en toda la zona central.

LA NACION

AÑO XLVI — SANTIAGO DE CHILE, LUNES 9 DE JULIO DE 1962 — PRECIO: E° 0.05 — N.o 16.287

Edición de 20 páginas — En dos secciones

Deportes Págs.	1 a 4	Cables Págs.	14
Provincias	5	Concurso	15
Hípica	6 a 8	Económicos	16
Crónica	9 a 11	Gran Mundo	17
Redacción	12	Teatros	18 y 19
Política	13	Gremios	20

...DE UNIVERSIDAD CATOLICA, anotado por ...acki, con espectacular cabezazo, a los 28 minutos de la segunda fracción. En la escena, el momento preciso en que el forward católico impulsa la pelota hacia la valla paulista, anticipándose a su compañero Pesce, quien también intentó cabecear. A pesar de estar bien ubicado, Gilmar nada pudo hacer por contener el balón reciamente expedido por Nakwacki.

...ibrante empate de U.C. y Santos: 1-1

...DE "SANTOS", marcado desde larga distancia ...Lima, a los 14 minutos del segundo tiempo. Alborozados los paulistas celebran la conquista. En tierra, Behrends, totalmente vencido. Fue un tanto de fría concepción. Universidad Católica reaccionó y logró un buen empate a uno. A la derecha, el árbitro peruano, Alberto Tejada, quien tuvo muchos errores perjudicando a ambos conjuntos.

...LO POR MOMENTOS mostró el medio volante Zito sus extraordinarias condiciones que le viéra... en el Mundial de Fútbol, convirtiéndose en muchas oportunidades en un sexto atacante. Aquí lo ...vamos al comienzo de la segunda fracción, cuando se fue arriba y llevó momentos de apremio para Behrends. Olivares cuida la acción del capitán paulista y de su propio arquero.

APURADA SE VIO LA DEFENSA de Santos, con los peligrosos avances de U. Católica. En la acción Fouilloux supera en el salto a Calvet, mientras Nakwacki está presto a intervenir, antes que Mauro.

Garra puso la UC y empat

Un acertado planteamiento defensivo justificó el 1-1 frente a Santos. Intensa se hizo la lucha de los campeones de Chile y Brasil. Lima marcó el tanto del team paulista, y Nakwacki, el del colegial.

BRAGENDS, arquero de Universidad Católica, tuvo bastante trabajo en el match con Santos. En la escena, una de las tantas intervenciones a que fue requerido.

CANCHA: Estadio Nacional. **Arbitro:** Alberto Tejada, de Perú. Deficiente. **EQUIPOS:** Universidad Católica (1): Behrends; Barrientos, Villarroel y Valdés; Olivares y Rivera; Pesce, Nawacki, Fouillioux, Ramírez e Ibáñez. Entrenador: Miguel Mocciola. Santos, de Sao Paulo (1): Gilmar; Lima, Mauro y Dalmo; Zito y Calvet; Tité, Mengalvio, Pagao, Dorval y Pepe. Entrenador: Lula. **GOLES:** En el primer tiempo no hubo. En la segunda fracción, a los 15 minutos, LIMA, desde distancia, disparó alto y cruzado. El lanzamiento sorprendió a Behrends, quien no pudo impedir que por entre sus manos llegara la pelota a la red. Empató Universidad Católica a los 30 minutos, por mediación de Nawacki, luego que éste, con un cabezazo, derrotó a Gilmar, en un corner que desde la izquierda sirvió Fouillioux.

EXPULSION. — A los 44 minutos el referee, que a lo largo de su faena acusó numerosos yerros, expulsó del campo a Olivares, por faltarle el respeto, a raíz de una incidencia que se promovió entre Ramírez y Dalmo.

Como resultado aislado, es incuestionable que el empate tuvo para Universidad Católica el carácter de un triunfo. Esto, si se consideran los pergaminos de Santos, el rival, y la circunstancia de haber tenido que encarar la lucha disminuido por las ausencias de tres hombres en la línea de forwards.

Pero mirada la paridad desde un ángulo de mayor proyección y como antecedente del segundo match, es incuestionable que, en cierto modo, favorece al conjunto paulista, que ahora, en su cancha y con todo a favor (salvo la ausencia de Pelé), tendrá, naturalmente, mayores posibilidades de continuar en la disputa de la Copa.

Dicho esto como consecuencia probable del empate producido, hay que convenir que el resultado fue justo, como fue encomiable la actitud que en el campo asumió la oncena colegial. Si bien no fue el buen fútbol el arma que usó de preferencia el equipo católico, sus virtudes ya tradicionales, y que parecen incorporadas al sentir general del elenco, le bastaron para equilibrar la mayor potencialidad colectiva e individual del contendor.

Atributos que no son de ahora, que pertenecen como "cosa" propia a los muchachos católicos y que fueron determinantes en el resultado. Eso tan dicho: mística, capacidad física, voluntad, espíritu de lucha, fue el arsenal que usó Universidad Católica y que aunque en un análisis futbolístico puro, puede no "contar" en el partido "contó" y bastante.

Merced a esto y a un planteamiento inteligente en la defensa pudo el equipo colegial, si bien no alzarse como dominador, por lo menos trabar la acción ofensiva de los paulistas y en el terreno de las posibilidades procurarse algunas muy claras.

Lo expuesto deja en claro que en el campo dominó más Santos, tuvo más tiempo en posesión de la pelota, llegó más veces a Behrends, que los atacantes católicos a Gilmar. Pero esta primacía de los campeones brasileños no tuvo o no fue creativa de riesgo. Las más de las veces los ataques que vistosamente armaron Mengalvio y Zito no tuvieron la correspondencia debida en los hombres encargados del trámite final. La ausencia de Pelé influyó indiscutiblemente en este accionar remiso en el tiro, y sin fuerza del ataque paulista. Influyó también el estado del campo, que siendo fangoso y muy pesado, impidió que los forwards de Santos pudieran usar el dribling y el toque de balón que son sus características más sullentes.

Todo esto favoreció sin dudas, a la Católica, que así, cubriendo muy bien su zona con siete y a veces hasta ocho hombres, dejó en nada la presión visible de Santos. Behrends, protegido por la firme expedición de sus compañeros, no tuvo —por lo menos en el primer tiempo—, mucho trabajo. Este no fue más allá de salir a recoger centros y una vez ante un tiro de Zito lanzarse para desviar la pelota al corner.

En cambio, Universidad Católica, luego de los minutos primeros en que acusó nerviosidad, se armó y aprovechando el buen trabajo de Fouillioux y Rivera en el medio campo, fue llegando a la zona de Santos. No fue un andar armónico, peraimonio o bien trabado el del conjunto de Mocciola. Pero la velocidad de desplazamientos de Ramírez e Ibáñez, la seguridad en el pase de Nawacki y el empuje de Pesce, tuvieron como consecuencia cargas de mucho peligro, con los consiguientes riesgos para Gilmar. Ibáñez, Ramírez y Pesce tuvieron posibilidades clarísimas, que por apresuramiento o falta de frialdad, desperdiciaron.

En el segundo tiempo, Santos le dio al ataque mayor velocidad. Trajinaron mejor Dorval y Pagao en la zona de la Católica y así su dominio de campo provocó más peligro. Sin embargo, el equipo cruzado continuó defendiéndose bien. Con alguna inseguridad de Barrientos en la custodia de Pepe y con excesiva reciedumbre en el accionar de Olivares, pero siempre con orden y con la idea de llevar el ataque en contragolpes.

Desafortunadamente en una falla de Behrends, Lima, que durante todo el segundo período jugó suelto, sin nadie cerca, abrió la cuenta. El contraste no amilanó a la Católica. Por el contrario. Siguieron luchando y ahora con mayor ambición ofensiva. Fouillioux avanzó más. Se fue cerca de sus compañeros de avanzada y de este modo Santos tuvo que ir a proteger la ventaja. La paridad lograda por Nawaskcki dejó las cosas en su lugar. Santos conforme con el empate retuvo la pelota. Así Universidad Católica en tren de dominio tuvo al final una oportunidad de ganar. La desperdició Fouillioux cuando solo frente a Gilmar marró el remate.

(Jorge Fernández R.)

LA DEFENSA DE SANTOS se descompaginó a ratos con la velocidad que impuso el ataque col especialmente cuando Ramírez entró en acción personal hacia el arco de Gilmar. En el grabado, C salta junto a Fouillioux, mientras Nakwacki y Mauro, en duelo personal, disputan una pelo

Ramírez, Ibáñez, Zito y Lim destacaron en el uno a un

Pese a la ausencia de Pelé, el cuadro paulista mostró algunas figuras de relieve. En el conjunto colegial, también lucieron Fouillioux y Sergio Valdés.

La ausencia de Pelé no fue impedimento para que el cuadro de Santos mostrara algunas figuras dignas de destacar en el análisis individual. Desde luego, que la de mayor relieve fue la del zaguero derecho Lima. Un negro alto, fornido, con gran sentido de marcación y una facilidad pasmosa para trocar su puesto de defensa en atacante. Claro que se le facilitó su labor, con el retraso del puntero de ese costado, Ibáñez, pero de todos modos, Lima se constituyó en un baluarte en la defensa, culminando su labor al conseguir el único tanto del cuadro paulistano, con un centro alto, con efecto, que engañó al guardián Behrends.

Gilmar, nuevamente mostró que es un gran arquero. Tuvo dos o tres intervenciones de mucho mérito. En general, respondió a sus antecedentes. Agil, buen golpe de vista y seguro de manos. Mauro, tuvo grandes problemas para controlar a Ramírez, las veces que éste incursionó por el centro. Se nota falto de capacidad físico y de trajín futbolístico. Quizás si influyeron su juego los días de carnaval. Dalmo, falto de recursos y recio; Calvet, en el área grande, trabajo inmensamente para cooperar con Mauro, Zito, un gran valor. Ausente Pelé, él se encarga de dirigir al cuadro y de llevarlo al ataque. Realiza el mismo trajín que en el "Scratch" Campeón del Mundo. Siempre está acompañando en la jugada de ataque. Siempre atento a cualquier centro de cualquier costado. Es un gran jugador. Marca y quita con elegancia y en el apoyo es insuperable. Notable su actuación.

Tité, lo tuvieron bien controlado todo el partido. Es un puntero sin imaginación. Mengalvio, otro señor del campo. Hace el nexo, atrás juega como defensa, marca, quita, organiza, y arriba, también dispara con precisión y violencia. Rara vez pierde un pase y un balón. Es lo mejor que mostró Santos en la línea de ataque. Pagao, pisador de pelota, malabarista, pierde muchas ocasiones de entregar para crear situaciones de peligro por el afán de jugar de taquito, o darse vuelta, o, sencillamente, realizar un dribling más. Tiene gran dominio del balón, pero no Pelé, que parece que es el que le finiquita, se pierde en su juego. Dorval, corre toda la cancha. Es veloz y de buen dribling, pero es más puntero que insider, y por último, Pepe, no tuvo compañeros cerca para realizar un juego coordinado. Barrientos lo marcó de cerca y bien. Fue anulado.

En Universidad Católica, considerando que le faltaron algunos titulares, el cuadro realizó un gran match. Derrochó energía, todos sus hombres corrieron con voluntad y llegaron al pitazo final con energías y fuelle, lo que constituye un mérito. Behrends en el arco, atajó mucho y bien. El gol que le hicieron fue de lejos, muy avisado, tuvo tiempo para todo, pero, sin embargo, se le escapó por entre los brazos. Única falla y el ... Mala suerte. En su ... una falta cuenta ... Barrientos, cumplió ... la marcación de ... Puntero mucho más ... que él. Respondió ... las expectativas. Se ... un zaguero con gran ... diciones. Tranquilo ... solución en el despeje ... rroel, el sistema ... la UC. le facilitó ... Tuvo un bosque de ... delante de él, pero ... fue exigido se ... con soltura y firmeza. ... Valdés, el zaguero ... costumbre. Por su ... la pasar. Es firme ... dor. Sus avances ... traían peligro. Fue ... vital en el bloque ... Hugo Rivera no ... el apoyo como era ... Se mantuvo en ... tensiva durante ... partido y respondió ... te y el apoyo Olivares ... el malo de la película ... sus intervenciones ... lentas. Lástima, ... trata de un ... condiciones. Tiene ... y a ratos se desempeña ... do bien ... constituir un gran ... volante.

Pesce perdió un ... Se atolondró demasiado ... peró con su defensa ... ataque corrió mucho ... tando a la defensa de ... Nawacki fue el más ... de todos. Se le ... niquitar el contrario ... hizo bien. Distribuyó ... hizo el gol del empate ... palmando un corner ... Pelazo preciso y ... do. Fouillioux ... lucita que no se ... la guapeza para ... balón. Fue el ... dro, corrió mucho. ... mer tiempo entregó ... pelota, pero en la ... nal, corrigió ... Muy bien en la ... barató muchos avances ... tó con garra y ... lando Ramírez, lo ... ataque. Jugó sin ... se ante la nombrada ... val. Pese a su ... tó a Mauro, de ... Nuevamente ... fútbol chileno, y en ... izquierda, Ibáñez ... puntero cada vez ... Es hábil, rápido ... tiro que era gol. ... Ramírez, fueron los ... ron mayor ... la ciudadela de Santos.

ARA

FOUILLIOUX Y ZITO, capitanes de Universidad Católica y Santos, se saludan antes de la iniciación del encuentro que terminó empatado a uno.

FUERA DE LA CANCHA

■ **La cancha del Estadio Nacional con la lluvia caída, se encontraba en pésimo estado. Esponjosa, jabonosa y barrosa. Fue una contra grande para la mejor expedición de los rivales. Y para un encuentro de calidad técnica. De continuo los jugadores resbalaban, quedando tapados de barro. Para que decir que la pelota debe haber terminado pesando unos 2 kilogramos más de lo normal.**

■ Luis Olivares, zaguero católico de muchas condiciones, volvió a empañar su labor con tendencia al juego brusco y malintencionado. Hizo varios fouls inexplicables. Fue expulsado en una acción confusa, lo que motivó la réplica del público. Pero la verdad es que se había hecho acreedor anteriormente a tan drástica medida, con acciones que están totalmente reñidas con el fútbol.

■ **Los hinchas de las tribunas del costado sur, pusieron la nota negra de la jornada, al lanzar botellas a la cancha, por cobros que estimaron errados. Más de una de estas botellas estuvo a punto de dar en un jugador, o en el árbitro. El peruano Tejada bajó por el túnel norte —por el mismo donde se fueron al camarín los brasileños— custodiado por carabineros. Pero ello no fue óbice para que los fanáticos exteriorizaran en mala forma el repudio por su actuación, lanzándole botellas que pusieron también en peligro los físicos de los cracks de Santos.**

■ **Miguel Mocciola, entrenador de Universidad Católica, se ubicó en los dos tiempos detrás de los arcos custodiados por Behrends. Fue el que más "sufrió" y gritó en los avances paulistas.**

■ Armando Tobar, crack de U. Católica que no pudo actuar por encontrarse lesionado, presenció la brega desde las tribunas. También estaba en las tribunas el entrenador Fernando Riera con su familia.

■ Un niñito de cortos años entró a la cancha a consolar a Gilmar, luego que U. Católica había logrado el gol del empate. No hay nada que hacer, los brasileños tienen hinchas chilenos de todas las esferas y edades.

■ **Sergio Bustamante, guardalíneas de las tribunas oficiales, no pudo ser entendido nunca por el peruano Tejada. Cuando Bustamante indicaba algo, el referí lo desmentía. Y cuando el guardalíneas chileno se quedaba con la bandera abajo, Tejada cobraba...**

■ Nunca estuvo el Instituto Meteorológico más acertado que con su informe previo al match de U. Católica con Santos. Informó que al mediodía saldría el sol. Y el sol salió para alumbrar el encontrón entre católicos y paulistas.

M.E.C.

Muy bien estuvo Valdés en la custodia de Zito.

El cuadro colegial viaja hoy a Brasil

Vía LAN y aproximadamente a las 15 horas, viajará a Buenos Aires, y desde ahí a Sao Paulo, el equipo de Universidad Católica, que en la continuación de la disputa por la semifinal del Campeonato de Campeones de América, enfrentará el jueves 12, en Sao Paulo, a "Santos".

En la delegación del cuadro colegial viajarán también Tobar y Soto, quienes posiblemente actúen el jueves ante el campeón paulista. A raíz de la expulsión de Olivares, existe la idea que será sancionado por la Confederación Sudamericana, y, en consecuencia, no podrá jugar. Será reemplazado por Jorquera.

Eliminación del árbitro Tejada será solicitada

Por la trascendencia del encuentro entre Universidad Católica y Santos, de Sao Paulo, por el Torneo de Campeones de América, es que esta vez dedicamos un párrafo aparte a la actuación cumplida por el árbitro del encuentro, Alberto Tejada, de nacionalidad peruana. No es frecuente ni es costumbre en este diario criticar en forma extensa la actuación de una juez. La administración de justicia en un campo de juego, es de suyo difícil e importante. Más aún cuando se trata de una clasificación en un torneo de resonancia mundial, como es éste en que participan la Católica y Santos por derecho propio. Esta vez, nuestras palabras de censura no van dirigidas al árbitro Tejada. El no tiene mayor culpa, pero sí la tienen los dirigentes que lo designaron. En Sudamérica, por los adelantos que exige la vida moderna, tenemos la oportunidad ver cada cierto tiempo a estos árbitros extranjeros. Tejada no es un desconocido en Chile, al contrario, lo conocemos, y muy bien. Sabemos que no tiene, ni por asomo, capacidad, criterio, ni personalidad para llevar un partido, no digamos por un cauce normal, sino por el terreno de la ecuanimidad. Esto también lo saben los señores dirigentes de la Confederación Sudamericana de Fútbol, con sede en Buenos Aires.

Ayer siempre cobró al revés, siempre perjudicando al cuadro católico. Y como es lógico, favoreciendo a los brasileños. Como buscando congraciarse con los paulistas, como dándole razón al que aparece en el papel como más fuerte y poderoso, Católica, según declaraciones del delegado José Mendiñábal ante la Confederación, tuvo palabras duras para el juez, incluso señaló que: "Universidad Católica pedirá a la Confederación, por medio de un cable, que Tejada sea eliminado de la lista de árbitros inscritos, por incapaz e inmoral". Ojalá lo escuchen y lo eliminen, pero que quede como beneficio de inventario, que Tejada nunca sea aceptado en nuestro país para dirigir un encuentro.

EVERTON SUPERO A COPIAPO 5 A 1

Un holgado triunfo logró ayer en el Estadio Fiscal de Copiapó, Everton, de Viña del Mar, ante la selección de esa ciudad, por 5 goles a 1.

La animada reunión llenó las graderías del campo local, para rendir cálido homenaje a Eladio Rojas, el seleccionado nacional hijo de esa tierra, y que fue también una de las figuras nuevamente.

Terminado el partido, Rojas se dirigió a Tierra Amarilla, donde se renovaron los homenajes, con la entrega de una medalla de oro por la Municipalidad y una fiesta popular.

COLO COLO IGUALO A DOS EN ANTOFAGASTA

CANCHA: Estadio de Antofagasta.
PUBLICO: 8 mil personas.
RECAUDACION: E° 5.200.
ARBITRO: Pedro Araya, regular.

EQUIPOS:

SELECCION DE ANTOFAGASTA (2 goles): Camus; Silva, Garri y Donoso; Martínez y Rojas; Vilches, Gómez, Reyes, B. Sarria (R. Sarria) y Bangurd.

COLO COLO (2 goles): Escuti (Santander); Montalva, Navarro y Rodríguez; Guevara y Ortiz; Moreno, Hormazábal, Valdés, Bustamante (Anteza-na) y Bello (Portillo).

EXPULSADO (segundo tiempo), 32' GUEVARA, por insultar al árbitro.

GOLES (primer tiempo), 14' BUSTAMANTE (CC); 27' ROJAS (A); 28' GOMEZ (A); (segundo tiempo), 10' VALDES (CC).

Colo Colo empató a 2, con la Selección de Antofagasta, en un match jugado a tablero vuelto, y ante gran expectación de la muchedumbre. El primer tiempo terminó con ventaja de 2 a 1, para los antofagastinos.

Antes de iniciarse el partido, el Cacalde Subrogante de Antofagasta, Víctor Herrera, rindió sendos homenajes a nombre de la Ilustre Municipalidad de la capital del norte, a los jugadores de Colo Colo que integraron la Selección Nacional en el Campeonato Mundial. Les fueron entregados a Escuti, Ortiz, Moreno y Soto, preciosas "anclas" de bronce, sobre base de onix, con la inscripción de cada uno de los cracks. (El "ancla" representativa de la ciudad, correspondiente a Jorge Toro, le fue entregada como portador, al capitán colocolino, Misael Escuti).

Ante la multitud vibrante se desarrolló el cotejo, que se vio empañado por el fuerte viento de norte a sur —extraño en Antofagasta—, que reinó durante todo el encuentro. En el primer tiempo el equipo local mostró leve dominio en las acciones, lo que le valió una ventaja de 2 a 1. En el segundo lapso, reaccionó el cuadro colocolino y logró empatar. Un empate muy justiciero para un encuentro interesante, de regular técnica.

Antofagasta cumplió un excelente cometido. Y Colo Colo satisfizo, aún cuando se esperaba más del cuadro albo. La igualdad reflejó con exactitud lo acontecido en el campo de juego. — (HOMERO AVILA, corresponsal).

COMPAÑIA AMERICAN SMELTING S. A.

Por orden del presidente de la Compañía, se cita a los accionistas a Junta General Ordinaria, a celebrarse el día 18 de julio de 1962, a las 9.30 horas, en las oficinas de la Compañía, edificio del Banco de Londres, con el objeto de presentarles la Memoria y Balance General correspondiente al ejercicio del año 1961.

EL SECRETARIO

Santiago 6 de julio de 1962.

Regale UN RELOJ SUIZO

10 MESES PLAZO SIN PIE

EL RELOJ SUIZO

ALAMEDA 1137 SUBTERRANEO

UTOMOVILISMO:

Dan Gurney, de USA, primero en el Gran Premio de Francia

Se trata de la primera victoria de importancia del norteamericano. También es un acontecimiento para los fabricantes del coche Porsche.

MONTLHERY, Francia, 8 (UPI).— El norteamericano Dan Gurney se clasificó primero en el Gran Premio del Automóvil Club de Francia". Su victoria significó el primer triunfo de su carrera y un acontecimiento importante para los fabricantes del Auto Porsche.

Gurney cubrió la distancia a un promedio de 163,982 kilómetros por hora.

En segundo lugar, a una vuelta de distancia se clasificó Jimmy Mags, de Africa del Sur, con un Cooper. A dos vueltas de distancia se clasificaron Richard Ginther, de Estados Unidos, con B.R.M.

Tres coches se embistieron al final de la carrera, pero los automóviles se informó que no se había registrado ningún herido.

Los resultados de la carrera hoy colocan en la clasificación de este año al británico Graham Hill, con 16 puntos y a Phil Hill en segundo lugar, con 14 puntos.

En tercer lugar figura el británico Bruce McClaren con 11 puntos. Siguen Jim Clark y Dan Gurney con nueve puntos cada uno; Tony Brooks, con ocho, y John Surtees, con siete; Trevor Taylor, cinco puntos; Ritchie Ginther y Lorenzo Bandini, cuatro puntos cada uno; el italiano Giancarlo Baghetti y el mexicano Ricardo Rodriguez, con tres puntos cada uno. Con dos puntos figuran Godin de Beaufort y Joachim Bonnier y con un punto el australiano Jack Braham.

Al llegar a la meta, Gurney exclamó con incontrolable regocijo: "Es mi primera gran victoria pero también el día en que mi esposa espera dar a luz nuestro cuarto hijo". Agregó: "El Porsch es un coche fuerte y de gran resistencia".

BUENA INICIATIVA.— Luis Bustos, Administrador del Estadio Nacional, que destinará importante suma para habilitar un recinto destinado al atletismo.

Copa Libertadores de América:

Nacional ganó 2-1 a Peñarol

■ MONTEVIDEO, (Especial). — El conjunto de fútbol de Nacional derrotó hoy a su tradicional rival, Peñarol, por la cuenta de 2 goles contra 1. El match se desarrolló en el Estadio Centenario ante 55 mil personas.

Este encuentro corresponde a la disputa de la "Copa Libertadores de América", que ya se encuentra en las semifinales. Ambos rivales se enfrentarán el próximo jueves, de acuerdo con la programación dispuesta por los organizadores del torneo.

■ El ganador de la semifinal uruguaya se medirá posteriormente, en la final por el título, con el vencedor del cotejo de Universidad Católica, de Chile, y Santos, de Sao Paulo, campeón del Brasil. Ambos empataron a 1 gol en el encuentro disputado en Santiago.

En 40.000 SE INVERTIRAN EN PISTA ATLETICA DEL NACIONAL

La Administración del Estadio sólo espera liquidación del Mundial de Fútbol, para iniciar los trabajos. Suspendido el torneo escolar.

La intensa lluvia que cayó ayer hasta cerca del mediodía, obligó a suspender para una nueva fecha, la segunda etapa del torneo escolar de atletismo para colegios fiscales que debió efectuarse ayer en la mañana en el Estadio Nacional.

A pesar de ella, numerosos alumnos llegaron hasta el campo de Ñuñoa, debiendo regresar cuando el timonel de la Asociación organizadora Marcos Roldán decidió buscar otro día. Pero quedó demostrado el interés de la nueva generación de ese sector educacional por probar condiciones, como lo había hecho en la etapa del sábado que animaron más de 300 competidores.

Así, y en entrevista con el Administrador del Estadio, Luis Bustos, Roldán aceptó la sugerencia de éste para realizar la jornada en mitad de semana, posiblemente el miércoles. También el activo funcionario se refirió al excesivo número de inscripciones, que provocó problemas no sólo de organización, sino también de seguridad, ya que pueden producirse accidentes cuando hay mucha gente en el medio de la cancha y se realizan lanzamientos.

EN EL GIMNASIO.— Pero hubo atletismo ayer a pesar de la contingencia atmosférica. Fue bajo techo y en el gimnasio de la Federación, de San Francisco, donde estuvieron entrenando los preseleccionados Francisco Mora, Patricio Echeverry y Fernando Morales. El primero levantó 150 kilos con las piernas (sentadilla), además de trabajo general de pesa, bajo las órdenes del técnico Víctor San Martín. El segundo y joven jabalinista realizó ejercicios apropiados, de palanquetas y gimnasia. Y el último, recuperándose de fuerte gripe, efectuó varios lanzamientos suaves con la bala, procurando mejorar su velocidad especialmente, que es uno de los vacíos de su acción. Mora, finalmente, hizo rotaciones con el martillo, corrigiendo su rapidez entre el movimiento de las piernas y el implemento.

CROSS EN EL CERRO.— LA NACION estuvo también al regreso de Ramón Sandoval, Ricardo Vidal y los semifondistas Armind Oswald y Julio León, de un cross por las laderas del San Cristóbal de cerca de 20 esforzados kilómetros. Se les apreciaba ganosos de energías a pesar del piso de barro y resbaladizo en el que corrieron. Con ventajas por supuesto en cuanto a resistencia para el fondista de la UC y el recordman sudamericano de 800 y 1.500 metros, pero para los dos últimos en velocidad. Pero en trabajo de conjunto de especial utilidad, y que se efectúa semanalmente con agrado. Así nos lo exteriorizaron satisfechos los integrantes del excelente cuarteto, que no había perdido el tiempo y que quiere estar en su mejor forma antes del Iberoamericano o cerca del gran evento de Madrid.

PISTA DEL NACIONAL.— Mientras recorría el Estadio Nacional el Administrador Luis Bustos, antecediéndole el subadministrador Armando Solano, tuvimos ocasión de charlar con él, brindando una noticia importante para el atletismo.

"Ahora que se han terminado las obras de la cancha central, y en provecho del fútbol especialmente, vamos a preocuparnos del atletismo. Sólo espero conocer la liquidación de las dos últimas fechas del torneo mundial, para destinar fondos que pueden llegar a unos 40.000 escudos, para habilitar un campo de entrenamiento en el recinto, detrás de la puerta de la maratón, en el que se han realizado los lanzamientos. Ahí se diseñará desde luego la pista de 400 metros, con la cooperación técnica de la Federación, y lo he conversado con su presidente Horacio Walker. Y después la ubicación de los fosos para martillo, disco o bala. Es mi deseo desde hace tiempo, que el atletismo tenga su campo adecuado para que efectúe sus competencias habituales, y también sus entrenamientos. El campo principal, seguirá sin embargo a su disposición cuando lo estime conveniente."

Al estar con esta valiosa iniciativa, entonces, el atletismo contará con esa pista y fosos en pocos meses más, resolviéndose un grave problema que se acentuaba cuando el fútbol ocupaba la cancha central.

GARROCHISTA ESCOLAR.— Nelson Araya, el espigado alumno del Internado Barros Arana, que se impuso el sábado en su prueba, superior, aunque con sólo 2.90 metros, que tiene recursos para superarla. Fue el único de su categoría que se empinó sobre 2.50 metros entre 5 competidores. El torneo escolar en que participó debió suspenderse por la lluvia, siendo posible que la segunda etapa de ayer se realice pasado mañana en el mismo Estadio Nacional.

UTOMOVILISMO:

30 premios para la carrera San Fdo.-Rancagua-San Fdo.

Todo está listo para la realización, el próximo domingo 15 del presente, de la carrera San Fernando-Rancagua-San Vicente de Tagua Tagua-Curicó-San Fernando, sexta competencia oficial por el Campeonato de Chile de Regularidad, correspondiente a este año.

Este evento ha sido organizado por el Auto Club de Regularidad de San Fernando, institución que en reciente comunicación al Auto Club de Regularidad de Santiago, que lo patrocina en la parte técnica, ha hecho saber a la entidad capitalina que hasta el momento tiene reunida la cantidad récord de 30 importantes premios para la prueba.

La carrera en cuestión tendrá un recorrido controlado de 386 kilómetros 380 metros totales pavimentados y será largada desde San Fernando, frente al monolito del Rotary Club de esa ciudad, a las 9.30 horas del próximo domingo.

Las inscripciones para esta competencia se seguirán recibiendo hasta las 18 horas del martes 31 del actual, en las oficinas del Automóvil Club de Chile, San Antonio 220, segundo piso, fecha en que se procederá al cierre y sorteo reglamentario correspondiente.

REGRESA A USA LA CAMPEONA DE WIMBLEDON

MANTURES, 8.— (UPI).— Regresó a Estados Unidos la tenista Karen Hantze Susman, campeona del Campeonato de Tenis de Wimbledon, categoría individuales para mujeres.

Acompañada por su esposo, comenzará su preparación para los campeonatos de Estados Unidos, que se disputarán en agosto en Forest Hills.

Antes del próximo campeonato descansaremos una semana. Jamás olvidaré este triunfo de Wimbledon, dijo que llegaría a ser campeona, declaró la deportista norteamericana, que tiene 20 años de edad.

La victoria de Karen consagra el primer campeonato ganado por Estados Unidos en la categoría de individuales mujeres, desde el año 1958. La nueva campeona venció ayer a la checoslovaca Vera Sukova por 6/4 y 6/4.

CICLISMO:

Danielsen, belga, gana etapa del "Tour de France"

MONTPELLIER, Francia, 8 (UPI).— El ciclista Willy Danielsen, de Bélgica, ganó la quinta etapa de la Vuelta de Francia, que cubrió Marsella-Montpellier, una distancia de 193,5 kilómetros.

En segundo lugar llegó el corredor alemán Rudy Altig, al frente de los corredores se encuentra aún el belga Planckert, de Bélgica, que todos los que compitieron en la jornada de hoy, con igual tiempo y no posiciones apreciables.

Tiempo de la etapa, que se corrió con temperatura elevada y camino polvoriento, fue de 5 horas, 12 minutos y 24 segundos. La velocidad media fue de 39,697 kilómetros por hora. En tercer lugar Benedetti, de Italia, Pontaro, Parrigade, de Francia.

Muchos tuvieron que luchar con fuerte viento y condiciones desagradables del camino, lo que durante los últimos kilómetros disminuyó la velocidad del ganador, que fue la más baja que haya registrado en el momento, este año.

Tgurus Publicid

GASCO

COMPAÑIA DE CONSUMIDORES DE GAS DE SANTIAGO

Sectores de pedidos y ventas de Gas Licuado

Con el objeto de dar una mejor y más rápida atención a nuestros clientes, rogamos se sirvan hacer sus pedidos y pagos de Gas Licuado en las oficinas que corresponden a los sectores donde se efectúa el consumo.

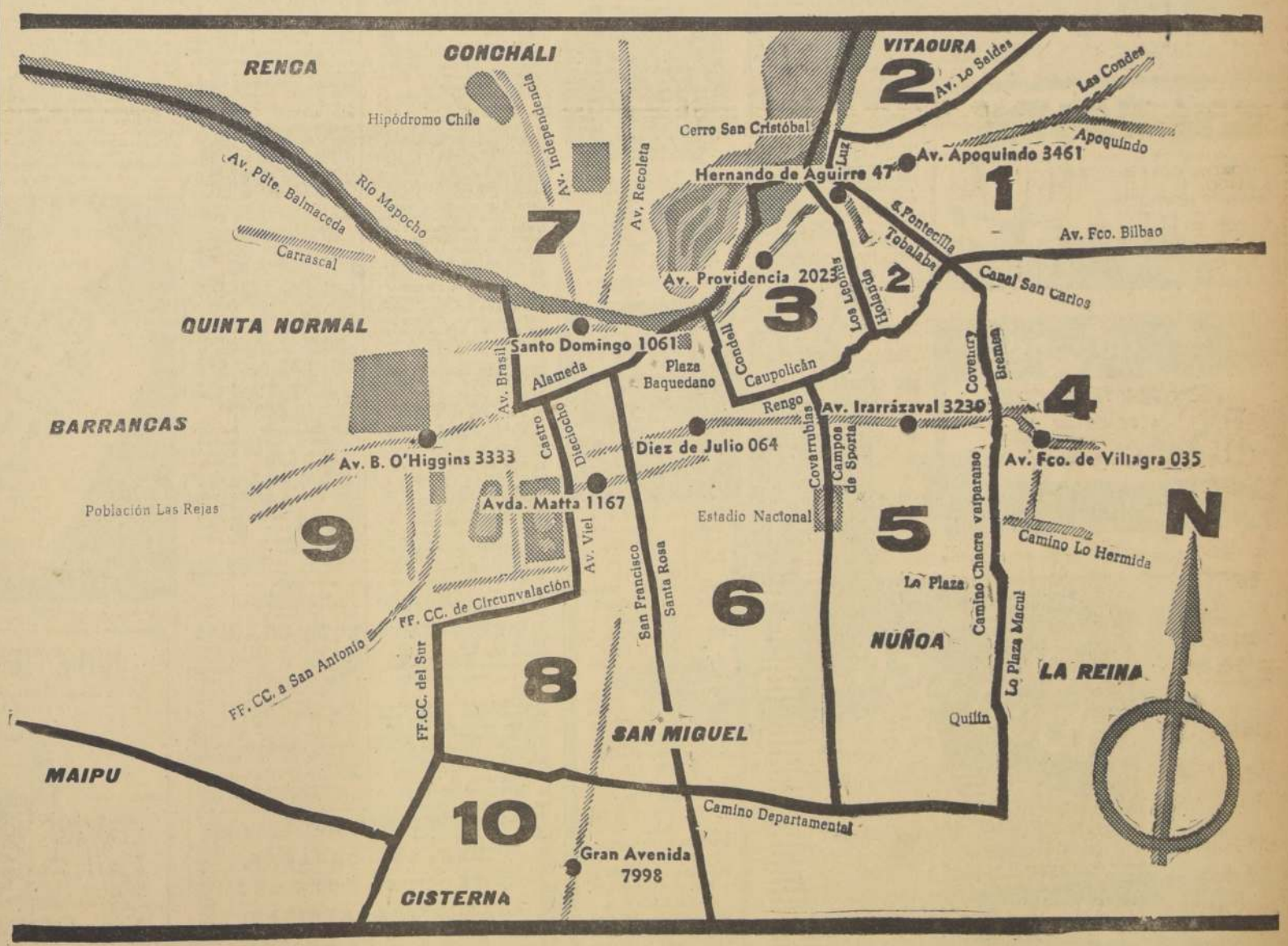

SECTOR N.o 1 - El Golf	Av. Apoquindo 3461 Teléfono 483809	SECTOR N.o 6-Santiago Sur Ñuñoa Poniente	Diez de Julio 064 Teléfono 36536
SECTOR N.o 2 - Vitacura Tobalaba	Hernando de Aguirre 47 Teléfono 40225	SECTOR N.o 7-Stgo. Centro y Norte	Santo Domingo 1061 Teléfono 65231
SECTOR N.o 3-Providencia	Av. Providencia 2023 Teléfono 452842	SECTOR N.o 8-Avda. Matta	Avda. Matta 1167 Teléfono 84945
SECTOR N.o 4 - La Reina Ñuñoa Oriente	Av. Fco. de Villagra 035 Teléfono 474090	SECTOR N.o 9-Est. Central	Av. B. O'Higgins 3333 Teléfono 96048
SECTOR N.o 5 - Ñuñoa	Av. Irarrázaval 3239 Teléfono 474090	SECTOR N.o 10-Comuna Cisterna	Gran Avenida J. M. Carrera 7998

IMPORTANTE
En caso de dificultades o atrasos en la entrega del Gas Licuado, sírvase reclamar únicamente al Teléfono 98496.

Boca triunfó fácil sobre Racing: 3-0

El cuadro boquense recuperó el liderato. Independiente cayó ante Rosario, que comparte el primer lugar con los boquenses. Real Madrid ganó la Copa Generalísimo, al vencer 2-1 a Sevilla. Puskas hizo los 2 tantos de los merengues, y Diéguez el de los sevillanos.

FUTBOL EN EL Mundo

■ BUENOS AIRES (Especial).— Al cumplirse la novena fecha del torneo profesional de fútbol argentino, Boca Juniors recuperó su posición privilegiada en la tabla de posiciones, al imponerse a Racing por 3 tantos contra cero. La recaudación registrada en este partido fue la mayor de la fecha, con 2 millones 567 mil 550 nacionales.

River Plate doblegó a Atlanta por 1 a 0. San Lorenzo de Almagro recuperó algo del terreno perdido al derrotar a Vélez Sarsfield por la cuenta de 3 tantos contra 1. Sanfilippo, de deslucida actuación en el reciente Mundial disputado en Chile, fue el autor de los tres goles de San Lorenzo.

Independiente, que se había colocado a la cabeza de la tabla, cayó frente a Rosario Central, en estrecho partido, como lo demuestra el score de 1 por cero favorable a los rosarinos.

Quilmes, que hasta hoy marchaba solo a la zaga, derrotó a Ferrocarril Oeste por 3 tantos a uno. Huracán se impuso a Argentinos Juniors por 3 goles contra cero.

■ TABLA DE POSICIONES. — Primeros, Boca Juniors y Rosario Central, con 13 puntos; tercero, Huracán, 12 puntos; cuarto, Independiente, con 11; quintos, Argentinos Juniors, River Plate y Gimnasia y Esgrima, con 9; novenos, Vélez Sarsfield y Chacarita Juniors, con 8; undécimos, Atlanta, San Lorenzo de Almagro y Ferrocarril Oeste, con 7; cierran la tabla Estudiantes de La Plata, Quilmes y Racing Club, con 5 puntos cada uno.

■ MADRID (Especial). — Cien mil personas presenciaron en el Estadio Chamartín cómo Real Madrid se adjudicaba por décima oportunidad en su historiel deportivo la Copa "Generalísimo Franco", al vencer por dos tantos contra uno al pujante equipo de Sevilla.

Los dos goles del vencedor fueron señalados por el ex astro húngaro Ferenc Puskas, que tuvo una actuación sobresaliente en este match. El tanto del Sevilla fue realizado por Diéguez.

Las acciones fueron parejas durante gran parte del encuentro, pero al final se impuso la mayor cohesión del Real Madrid, cuya delantera mostró siempre una mayor codicia frente al arco rival.

■ RIO DE JANEIRO, 8 (UPI).— Resultados de los partidos de la segunda jornada del campeonato de fútbol de Río de Janeiro:

Botafogo 1, Bon Sucesso 0; Sao Cristovao 0, Fluminense 1; Portuguesa 0, Vasco 3; Madureira 1, Campo Grande 1; Bangú 0, Olaria 0. Se aplazó para el martes el partido Flamengo-Canto.

Bien ganó La Serena a Wanderers, dos por cero

■ CANCHA: Estadio La Portada, La Serena.
PAGARON: 2.628 personas.
SOCIOS: De la Serena, 886; de Wanderers, 0.
RECAUDACION: Eº 1.511.85
ARBITRO: Mario Gasc, regular.

RAUL SANCHEZ: no pudo evitar ayer el contraste de Wanderers ante La Serena.

EQUIPOS.— LA SERENA: (2): Bravo; Poblete, Espinoza y Araya; Ambler y Figueredo; Godoy, Aravena, Torres, Pérez (Cisternas) y Ortiz. Entrenador: Adolfo Rodríguez.

WANDERERS (0): Sanguinetto (Olivares); Valentini, Sánchez y Canelo; Salinas y Dubost; Alvarez, Reinoso, Pedutto, Díaz y Hoffmann. Entrenador: Sergio Cruzat.

GOLES. Primer tiempo, 6', autogol de Sánchez. Segundo tiempo, 45', Godoy.

■ El partido de definió por un score justo, ya que el equipo local se vio más cohesionado y con menos baches en sus líneas; también mejor preparado y con mayor decisión ante el arco adversario. En cambio, las visitas acusaron falta de fútbol y de contacto con la cancha. Asimismo, su ofensiva careció de fuerza y penetración, a pesar de los esfuerzos de Hoffmann. La defensa extrema no fue ajena al resultado desfavorable, ya que trabajó sin coordinación, influyendo sin duda en tal sentido, el debut del buen meta trasandino, Sanguinetto, de ponderables recursos, pero que debió ser reemplazado a los 30' del segundo tiempo, por lesión.

Otro debutante fue el puntero Ortiz, de La Serena, que reemplaza a Sulantay que se fue a O'Higgins, agradando su faena. Es indudable que una vez ambientado, rendirá más. — (Luis Muñoz, corresponsal.)

Francisco Cortés ganó slalom ayer

Con la ausencia de los campeones mundiales Guy de Perillat y Emil Viollat, por carecer inexplicablemente de equipos, se realizó ayer en las canchas El Embudo, en Portillo, el torneo de slalom gigante, organizado por el Ski Club de Chile.

El desarrollo de las pruebas fue interesante sin embargo, por la brega estrecha entre los especialistas nacionales que se la adjudicaron, Francisco Cortés, Mario y Vicente Vera, en este orden.

En segunda categoría ganó Pedro Justiniano. También actuó sola, en primera, Teresa Solari.

La reunión se realizó en esas canchas, y aunque se había fijado en La Parva, con neblina cuando se inició a las 12.30 horas, pero mejorando después, incluso bajo agradable sol.

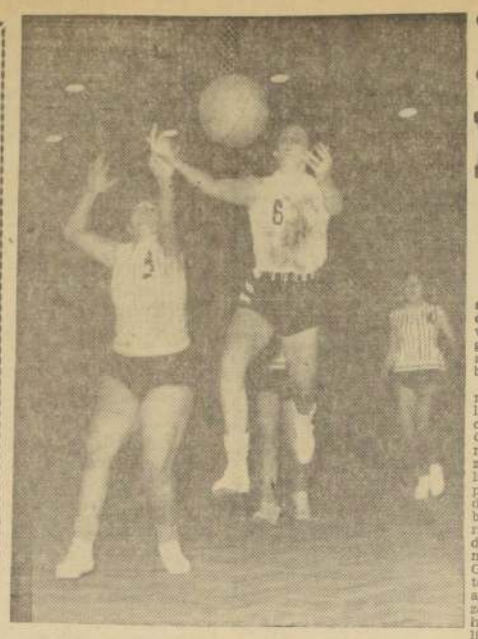

HOLGADA VICTORIA

Con el fácil triunfo de las huestes albas, por 62 a 25 en el score, cerró ayer, en el Gimnasio Nataniel, un nuevo capítulo "clásico" del básquetbol femenino, entre los conjuntos superiores de Colo Colo y Magallanes. En el cuadro perdedor se hizo sentir notoriamente la ausencia de Luz Silva, la única que habría podido dar mayor cohesión y capacidad al disminuido elenco albiceleste. Señalaron puntos por el equipo vencedor: Ismenia Pauchard 21; Sonia Pizarro 14; Aurora Echagüe 10; María Navarrete 8; Julia Romero 5; Silvia Echagüe 2, y Eva Bravo 2. Por Magallanes: Angélica Donoso 7; Sonia Galindo 5; Ana Rodríguez 5; Frida la Fuente 3; Martha Solís 3, y Marina Martínez 2. Dirigieron la brega los árbitros Muños y Lobato.

En el preliminar Santiago Morning venció a Primavera 45-38 y en el semifondo Walter Müller a José T. Medina, por 52 a 45. En el grabado, Ismenia Pauchard entra a la "bomba" y se apresta a lanzar junto a Sonia Galindo.

Por la competencia oficial masculina, Campeonato de Santiago en División de Honor, Colo Colo superó 78 a 50 a Ready, y Unión Española a Ferroviario, por 64 a 60.

Hoy rinden la prueba Rubio y De la Fuente

También cumplirán con el trámite Juan Toledo y Adán Gómez. Por puntos perdió Luis Silva en su debut en España.

Boxeo al DIA

■ Nibaldo Rubio y Silverio de la Fuente, rivales del principal combate de la reunión del viernes próximo cumplirán esta tarde con la establecida prueba de suficiencia. El trámite se efectuará, a las 18 horas, en el ring de la Federación, y también asistirán a él Juan Toledo y Adán Gómez, encargados del semifondo de la velada del viernes. El programa se completará con cinco combates de aficionados de los pugilistas que están actuando en el Campeonato de Santiago.

■ En un gesto que merece el aplauso general, los dirigentes del Club Cultural y Social "México" han puesto su nuevo gimnasio a disposición de los deportistas de los diferentes barrios de la capital.

Este nuevo gimnasio empezará a funcionar en Manuel Rodríguez 841 a partir del 1.o de agosto. En esta fecha se trasladarán los accesorios que durante 28 años se asilaron en la vieja tienda de San Pablo 1617.

■ Los dirigentes del México antes de abandonar su antiguo fortín realizarán sus últimas veladas pugilísticas. El sábado próximo se cumplirá allí una reunión y el 28 en una fiesta le dirán adió al antiguo local.

■ En esta ocasión, la velada tendrá un carácter especial, ya que aparte de ser la despedida, servirá para que tomen parte las mejores figuras que durante los 28 años nacieron o se formaron en la institución.

■ Desafortunado fue el debut de Luis Silva en Europa. El peso liviano chileno en su primera presentación en España, cayó por puntos ante el campeón catalán, Félix Carrasco.

El combate se celebró en Barcelona y fue presenciado por 5 mil personas. El cable al referirse a la pelea señala que Silva sacó ventajas en las primeras vueltas, pero que en el quinto asalto recibió un cabezazo que le partió la ceja. Esto determinó que el chileno tuviera que pelear a distancia para evitar las continuas incorrecciones de Carrasco.

En todo caso la performance de Silva agradó al público catalán y tanto es así que fue programado para un nuevo combate esta vez ante Sánchez Merayo, el liviano español que actuó en Chile bajo la dirección de Giácomo Rodorigo.

EN PROVINCIAS:

Suspendidos tres lances amistosos por el mal tiempo

Tres encuentros amistosos programados para jugarse en Curicó, La Calera y San Fernando debieron ser suspendidos por el mal estado de las canchas, provocado por la intensa lluvia caída en las últimas 24 horas.

En Curicó jugaban Luis Cruz y Audax Italiano. En La Calera se enfrentaban O'Higgins y Unión Calera. En San Fernando debían medir fuerzas Colchagua y San Antonio Unido.

BASQUETBO DE ATAQU

Los gigantes negros del Grambling College tienen defectos en su de ro es producto de la concepción que tienen del juego de ataque. U Católica planteó bien el match, haciendo una buena defensa de zona, lo tuvo fuelle en el primer tiempo para realizar esta labor

Un básquetbol netamente de ataque mostró en su presentación de debut el cuadro universitario de Grambling College de Estados Unidos, frente a Universidad Católica, el sábado en el Gimnasio Nataniel.

Básquetbol de típico corte moderno, con desprecio absoluto por la defensa y planificación de juego, los negros del Grambling encontraron un serio rival en el conjunto cruzado. La dirección técnica de la Católica planteó bien el partido. Realizó una defensa de zona, con dos jugadores bajo el cesto, de una estatura, si no similar, por lo menos de acorde con la de los astros morenos, ellos fueron Juan Guillermo Thompson y el norteamericano Roger. Y en el ataque, movió el balón, lo hizo circular, para encontrar el hueco preciso o la ubicación libre, para lanzar de media distancia. Así fue como el score se movió en forma pareja durante todo el primer tiempo. La cuenta final sólo registró una diferencia de 12 puntos, 44 por 32, lo que era el reflejo de lo que había sucedido en la cancha. Universidad Católica, con este juego en el tablero rival, consiguió su objetivo, más que nada, porque los jugadores norteamericanos tienen algunos defectos en su juego, especialmente en la defensa. Son ingenuos para marcar, se descontrolan con facilidad, cuando algún jugador rival entra a la bomba con dribling bajo, y finteando a los dos lados. Astudillo en este accionar estuvo brillante. Entró desde atrás y convirtió. Cuando el marcador estuvo igualado a 26, fueron los mejores momentos de la Católica. Robó tres pelotas en la bomba rival, cuando sacaban desde el fondo los negros, y en otras oportunidades consiguió contragolpear con pases largos que sorprendieron a un defensa de color contra tres universitarios chilenos. Pero ya decimos, en defensa estuvieron mal, pero en el ... pierden un lanzamiento ... quiera dispara y ... hasta tres al rebote ... bero rival. Saltan ... rebotan con ... siempre en el ...

Es por eso que ... atención que no ... mismo coraje para ... su tablero, ... completo lo que ... el rival. Esto ... do en el segundo ... de la cuenta ... tar hasta llegar a ... Calhoun Bobby ... Reed, son sus ... res, conjuntamente ... mie Bowens y ... tros de estatura.

La segunda ... los astros norteam... realizará el primer ... programa doble ... frente a la selección ... y Westminster ... sidad de Chile.

A. L.

BETIS PIDIO PRECI POR LEONEL SANCHE

Juvenal Soto firmó para Ferro. Jorge Toro viaja el jueves a Italia ... noche programan la primera fecha del campeonato oficial 1962. Se ... na el plantel de árbitros. Valencia, cuadro que contrató a Scopell ... interés en el volante Alfonso Sepúlveda.

Futbolerías

■ Juvenal Soto, delantero rancagüino, al que O'Higgins le dio su pase en blanco, firmó contrato con Ferrobádminton. Y se incorpora de inmediato al plantel que adiestra Francisco Hormazábal. La otra conquista de los ferroviarios, el delantero viñamarino Manuel Olivares, ya está cerrando su transferencia a Ferro.

■ Jorge Toro, crack de Colo Colo, transferido a Sampdoria, parte en la semana en curso, a Italia. Lo acompañará el presidente del club albo, Jovino Novoa. Como se sabe, Toro será sometido previamente a un examen médico. Luego, los albos habrán de recibir los 200 mil dólares por su transferencia.

■ Se mantienen las gestiones desde Europa, por otros cracks nacionales. A Honorino Landa, lo quieren desde España, a Tito Fouilloux desde Francia. Y a Eladio Rojas, desde Italia. En cualquier momento puede producirse una de estas transacciones.

■ Esta noche serán programados por la Asociación Central los encuentros correspondientes a las primeras fechas de los campeonatos profesionales de fútbol de división de honor y ascenso, que comenzarán el próximo sábado.

■ El Consejo de fútbol profesional se reunirá a las 22 horas, para tratar la siguiente tabla: 1) presupuesto para el ejercicio de 1962; 2) designación de los árbitros para las próximas competencias; 3) garantías económicas de los clubes de división de ascenso; y 4) cuotas mensuales de los socios de los clubes.

■ Universidad Católica viajará hoy a Sao Paulo, para la revancha con Santos, que se disputará el próximo jueves en la metrópoli paulista. Es posible que para esta oportunidad, la UC pueda contar con Armando Tobar, quien no pudo jugar ayer, por encontrarse lesionado. Y de hecho contará con Mario Soto, quien cumplió su partido de suspensión a raíz de las incidencias en el match con Emelec de Ecuador. Pero, a lo mejor no puede contar con Luis Olivares, expulsado en el encuentro con el campeón brasileño.

■ Colo Colo envió una conceptuosa nota de saludo al Excelentísimo señor Embajador de Venezuela en Chile, don Wolfgang Larrazábal, con motivo del Día Nacional de su patria. El señor Embajador, es un distinguido y entusiasta socio de Colo Colo.

■ Estaría en vías de superarse la impasse entre Palestino y el jugador Osvaldo Rojas. El entrenador Hugo Tassara ha tratado personalmente el asunto y anteayer conversó largo rato con el joven y calificado player.

■ Francisco Nistcho, arquero de U. Española, ya está en franca recuperación de la afección que sufrió. Y completando su training volverá al pórtico hispano.

■ Adolfo Rodríguez, entrenador uruguayo que dirigía a Ñublense y que antes fue el coach de La Serena, ha vuelto a hacerse cargo de la dirección técnica del equipo nortino.

■ El Estadio Ferrobádminton cuenta con su cancha principal en excelentes condiciones. Lo malo sigue siendo la pésima ubicación del escenario ferroviario, inhóspito para jugadores y público.

■ El Club "Betis", de Espa- ña, ha saltado ... mo interesado en ... Sánchez. Por su parte ... lencia", club que ... Scopelli como ... tiene muchos deseos ... concurso del mediocampista ... Alfonso Sepúlveda. A ... ésto, la incorporación ... me Ramírez a Racing ... pendiente. Se supo que ... "U" pidió un precio ... por Leonel Sánchez.

JUVENAL SOTO, de ... de O'Higgins, firmó ... con Ferrobádminton.

CARPAS
PARA CAMIONES Y CAMIONETAS CON ARMAZON METALICO.
LONAS IMPERMEABILIZADAS.
ENTREGA INMEDIATA.
MANUFACTURA DE ARTICULOS DE LONA
DIEZ DE JULIO 649 AL 653
FONOS 34685 - 36034
LOMAS

DEPOSITO PLANSA
PLASTICOS de CALIDAD
DE HERMOSA PRESENTACION
AHORA EN PLENO CENTRO
Ahadie Y CIA. LTDA.
TEATINOS 419 - FONO 88345 - CASILLA 2271 - SANTIAGO

LONGANIZAS CHILLAN $ 790 Kg.
ESCALOPAS de LOMO CON HUEVOS y LECHE $ 880.- Kg.
Chorizos, $ 860 kilo.
Costillar ternera aliñado, $ 480 kilo.
Salame Osorno, 2.200 pesos el kilo.
Queso cabeza chancho a la chilena, $ 880 kilo.
MANTECA, POR 3 KILOS, $ 790.
Arrollado a la chilena, $ 1.080 kilo.
Lomo vetado, $ 980 k.
Croquetas de ternera con huevos y verdura, $ 680 kilo.
Lomito de chancho, $ 1.490 kilo.
Estofado de ternera, $ 480 kilo.
Asado aliñado, $ 480 kilo.
Cazuela vaca Osorno, $ 390 kilo.
Bife Osorno, $ 880 k.
Dulce membrillo.
Watts, $ 980 caja.
Chanchitos lechones de 5 kilos cada uno.
211 — SALAS — 211
"Chancheria Osorno"
(Vega Central)

maderas prensadas para todo uso
práctica
decorativa
durable
económica
cholguán

LADRILLOS "PRINCESA"
ENTREGA INMEDIATA
Délano
AHUMADA 31 Y MACKENNA 1048 - Stgo.

PANTALONES de SKI
nacionales e importados
donde
Leo Schanz
MERCED 535 Fono 31602

PIERNERAS, CASACAS, GUANTES, GORROS, CASCOS, PARABRISAS, TAPAS ESTANQUE BENCINA CON LLAVE
y cuanto accesorio necesite para su moto o motoneta.
ADEMAS,
Repuestos legítimos HONDA
Despachos a provincias.
APROVECHE OPORTUNIDADES EN
GENERAL SERVICE
AVDA. BULNES 190

BOLSAS de GOMA
1½ Litro
FABRICACION 1962
$ 1.390
FARMACIA MATUCANA
Matucana 830
UNA FARMACIA DE BARRIO TAN BUENA COMO LA MEJOR DEL CENTRO

¿QUIEN TIENE LA RAZON
Casos de la vida diaria, tratados y resueltos en el TRIBUNAL DEL HUMOR.
Presenta
SASTRERIA
DANDY
DE JAIME COGAN
SAN DIEGO 677
Sintonice este programa de alta comicidad, los Martes, Jueves y Sábado de 21.15 a 21.30 horas, a través de Radio Portales y participe en él.-
Libretos y dirección de EDUARDO DE CALIXTO
RADIO PORTALES CB-110

"FABRICA DE SEDERIAS DIEZ DE JULIO"

FORMIDABLE LIQUIDACION DE RETAZOS Y CORTES DE LANAS

SEGUNDA SEMANA

PONDREMOS a la venta NUEVAS PARTIDAS a precios más rebajados. HOY LUNES 9 CONTINUAMOS la más FANTASTICA LIQUIDACION DE CORTES Y RETAZOS DE LANAS, para trajes y abrigos, a precios sin competencia. HAY MILES DE CORTES DE LANAS. TODOS ARTICULOS DE LA MEJOR CALIDAD: BOUCLE, MOHAIR, ASTRAKANES, TWEED, ANGORAS, VICUÑAS, JERSEY Y TERCIOPELOS. Cortes de todos tamaños, que podrán comprar a cualquier precio. Sea la primera en hacer su compra y aprovechará esta colosal ocasión que le ofrecemos para comprar artículos buenos a precios de verdadera GANGA.

"FABRICA DE SEDERIAS DIEZ DE JULIO"

DIEZ DE JULIO 536 (Entre Carmen Sta. Rosa) STGO.

Falleció Mejor Maestra Rural de Los Angeles: Lidia Pinar S.

LOS ANGELES.— Profunda consternación ha producido en esta ciudad el fallecimiento de la profesora Lidia Pinar Sepúlveda, de 40 años de edad, que había desarrollado una meritoria labor educacional, recibiendo hace algunos años el título Municipal como la Mejor Maestra Rural. Casada con el profesor René Sepúlveda, deja dos hijitos, uno de 5 años y otro de 7 meses.

Al sepelio asistieron numerosas personas de todos los círculos en que se desenvolvió la palabra en el cementerio el Director Provincial de Educación, Eduardo Arévalo; por la Escuela N.o 1 el Director Provincial de Educación, Eduardo Arévalo; por la Escuela N.o 1 de Niñas, a la que pertenecía la extinta, Marina de Ulloa; en nombre de los amigos de la familia Sepúlveda Pinar, el ingeniero don Alfonso Concha; el presidente del Centro de Padres, don León Cruz, y el presidente de la UPECH, Jorge Manríquez.

FALTA DE PAPEL SELLADO.— Desde hace algún tiempo se siente una gran falta de papel sellado y otros documentos timbrados que debe vender la Tesorería. Se ignora si esta situación se debe a desidia de algún funcionario o a que la Casa de Moneda no da abasto en la preparación de estos valores.

PARQUE INFANTIL.— El regidor Facundo Rojos, presentó un proyecto para transformar el Parque Municipal, hoy abandonado, en una guardería infantil. (Concha, corresponsal).

CONCHALI: POBLACION "16 DE ABRIL".— Desde hace más de dos años los pobladores de "16 de Abril" están realizando gestiones para conseguir la expropiación de los terrenos que ocupan desde esa misma fecha. Hace poco se formó una nueva directiva para obtener la materialización de estas aspiraciones de los pobladores, y el jueves próximo se entrevistará con el vicepresidente de la CORVI, en compañía de los diputados Galleguillos, Lehuedé y Tagle Valdés. En el grabado, la vicepresidenta, señora Laura Valdés, en compañía de Joaquín Jofré, Eduardo Poblete, Emerina Calculén y la protesorera, Flor Castro.

EL 135.o ANIVERSARIO DE SU FUNDACION CONMEMORO EL LICEO DE HOMBRES DE TALCA

Este plantel, fundado en 1827, recibió los saludos y homenajes de todos los sectores talquinos. Su plan de estudios lo convierte en un verdadero Liceo Integral, dice el Rector, Rubén Valdés Andrade.

TALCA.— Ayer se puso término al programa oficial de la conmemoración del 135.o aniversario del Liceo de Hombres de Talca, establecimiento fundado en 1827, en los albores mismo de la Independencia Nacional. En los diversos actos conmemorativos, que se iniciaron el jueves último, tomaron parte las autoridades, el profesorado y alumnos del liceo, y, en general, toda la ciudad que siente orgullo por la labor que este plantel ha realizado en beneficio de la provincia y del país en su más que centenaria vida.

En la mañana del jueves, el Rector del Liceo, Rubén Valdés Andrade, recibió la visita de las autoridades civiles, judiciales, militares, eclesiásticas y educacionales, de ex profesores, ex alumnos, amigos del colegio y de diferentes instituciones, que deseaban presentar sus felicitaciones por este aniversario. A las 9 horas del mismo jueves, todo el alumnado y profesores concurrieron a un acto cívico efectuado frente al pórtico central del liceo, al que asistió la Banda del Regimiento "Chorrillos", y enseguida, a las 10 horas se efectuó una velada literaria musical en el teatro del mismo colegio, organizada por el Centro General de Alumnos.

A las 11.30 horas de ese día, delegaciones de alumnos hicieron visitas, portando regalos, a las instituciones de beneficencia y de asistencia médica y social, y después, a las 12.30, se efectuó un coctel que, en la sala de la biblioteca del liceo, ofrecieron la dirección y el personal docente y administrativo del colegio, a las autoridades de Talca. En la tarde se desarrolló una competencia deportiva entre los alumnos del liceo y de los otros planteles de la región.

El viernes se efectuó una comida del profesorado en el recinto del liceo, y, el sábado, hubo una recepción ofrecida por el Centro General de Alumnos, con invitación a los demás colegios de enseñanza media de la ciudad.

El programa final, realizado ayer domingo, contempló una sesión solemne del Centro de ex Alumnos, que preside el doctor Alfredo Tapia Romero; un almuerzo en los comedores del Internado, que ofreció el Rector y el profesorado a los ex alumnos, y, en la noche, una comida del personal de servicio del liceo.

LICEO INTEGRAL

Al hacer uso de la palabra en el coctel ofrecido a las autoridades, el Rector del liceo, Rubén Valdés Andrade, expresó, después de hacer una historia del viejo liceo, que "el liceo de hoy, podría llamarse con toda propiedad Liceo Integral, ya que en sus aulas no se enseñan solamente los ramos oficiales, sino también, aquellos de cultura moderna, como los Ramos del Plan Variable, que se establecen según las necesidades de cada zona del país".

Recordó, también, el actual jefe del liceo, a los rectores que a través de los seis decenios de este siglo han contribuido a darle el prestigio muy merecido de que goza este liceo, como fueron los educadores Enrique Molina, Ruperto Banderas Lebrún, Salustiano Calderón, Carlos Soto Ayala, Osvaldo Aguilera y Gregorio Cid Flores.— (El corresponsal).

Noticiario del Gran SANTIAGO

Ñuñoa

TEATRO MUNICIPAL

En la última sesión municipal, el regidor Hugo Coeck presentó una moción para materializar la iniciativa de dotar a Ñuñoa de un moderno teatro municipal, el que estaría ubicado en la esquina oriente de la Plaza Ñuñoa. La moción del regidor Coello fue aprobada por la unanimidad de los regidores presentes.

JURAMENTO A LA BANDERA (Peñalolén)

Hoy, a las 15 horas, se efectuará en el estadio de la Población "Jorge Alessandri Rodríguez", del sector Peñalolén de la comuna de Ñuñoa, el juramento a la bandera del nuevo contingente de la Dirección de los Arsenales de Guerra. Esta ceremonia será en forma pública en ese recinto, en presencia de las escuelas del sector a invitación de la Junta de Vecinos de Peñalolén formulada a la Municipalidad de Ñuñoa, entidad que a su vez lo hizo ante la Comandancia de la Guarnición de Santiago. Especialmente invitados asistirán el Comandante en Jefe de la Guarnición de Santiago, general Alfonso Cañas Ruiz-Tagle; el Director de Carabineros, Arturo Queirolo; el Intendente y regidores, escuelas y vecinos de Ñuñoa. (Ruth Gutiérrez, corresponsal.)

Quinta Normal

VISITAN POBLACION INDUS

Cumpliendo instrucciones del Ministro de Obras Públicas, Ernesto Pinto Lagarrigue, los ingenieros de la Dirección de Obras Sanitarias, Camacho y Palacios, concurrieron a la Municipalidad de Quinta Normal, para entrevistarse con la Alcaldesa, señorita Berta Fuentes, saliendo luego en su compañía para visitar la Población INDUS.

Allí en el terreno la Alcaldesa demostró a los ingenieros de la Dirección de Obras Sanitarias la justicia que asiste a los vecinos a reclamar por las enormes zanjas que hay en las calles y el contratista Tirado debió tapar hace varios meses cuando colocó el servicio de alcantarillado. En ese tiempo el contratista Tirado llegaba hasta la población con una camionada de tierra. De inmediato la Alcaldesa Fuentes hizo ver a los ingenieros, que esto parecía una burla, ya que de a una camionada de tierra terminaría de cerrar las zanjas en unos dos años más. Los ingenieros conminaron al contratista Tirado de que tenía que hacer este trabajo antes de una semana y éste se comprometió a poner varios camiones para el acarreo de escombros.

Conchalí

ENTREVISTA SUSPENDIDA

Ayer en la mañana, los parlamentarios Florencio Galleguillos, Héctor Lehuedé y Manuel Tagle Valdés, recibieron una atenta comunicación de la vicepresidencia de la CORVI, en que se les hace saber que por tener que concurrir a la Cámara de Diputados, el vice, Javier Vidal, no los recibirá hasta el día jueves próximo, a las 17 horas.

Los diputados Galleguillos, Lehuedé y Tagle Valdés, se van a entrevistar hoy con el vicepresidente de la CORVI, acompañados de las directivas de la Unión del Comité Pro-Habitacional de Conchalí, de la Población 16 de Abril y de la Unión Valdivieso, ampliación 6 de enero.

El presidente de la Unión de Comités Pro-Habitacionales de Conchalí, José Pérez, pidió a LA NACION, transmitir esta información a las directivas de estos Comités, citándolos a una reunión que se efectuará en su local, a las 20 horas.

POLICLINICA PARA LA PALMILLA

En una entrevista sostenida por el diputado Héctor Galleguillos, en compañía de los dirigentes de pobladores y madres de Madres, José Pérez y Margarita Elgueta Toro, con el Dr. Víctor Ayub, Jefe de la Quinta Zona de Salud, obtuvieron que se pusiera a disposición del Director del Hospital José Joaquín Aguirre, la suma de 60 millones de pesos para construir la policlínica de la Población La Palmilla, para lo cual la Asociación de Propietarios donó un terreno para este objeto.

Con gran acto de carácter gremial finalizó anoche la Feria de ASIVA

VALPARAISO.— Más de medio millón de visitantes tuvo la Feria de ASIVA durante sus 45 días de funcionamiento en Playa Ancha, lo que indudablemente constituye un verdadero éxito, máxime considerando la época del año. El público ha podido así apreciar y valorar el creciente impulso industrial de nuestro país, junto con disfrutar de los magníficos espectáculos artísticos ofrecidos a través de ella, como asimismo adquirir una serie de productos a precios notablemente bajos.

Anoche se clausuró la Feria, registrándose en los últimos días enorme afluencia de visitantes, pero superándose todos los records de asistencia ayer y antesayer.

Como número oficial de clausura se efectuó, a las 21 horas de anoche, en el Casino de la Feria, una comida de carácter gremial con asistencia de los más altos personeros de ASIVA y representantes de la Sociedad de Fomento Fabril, encabezados por su presidente, Eugenio Heirmans.

Previo a este acto, los dirigentes de ASIVA y la Sociedad de Fomento Fabril, visitaron detenidamente los diversos Stands de la Feria.

Vienen a Valpso. 2 portaviones de los Estados Unidos

VALPARAISO.— Cumpliendo viajes de rutina y debido a que su enorme tamaño les impide cruzar el Canal de Panamá, dos nuevos portaaviones de los Estados Unidos, viajarán por el Estrecho de Magallanes, y visitarán nuestro puerto el mes próximo.

Se trata del "Lexington", que llegará alrededor de los días 10 y 13 de agosto, y el "Constellation", que debe anclar en nuestra bahía los días 17 al 20 de dicho mes. Ambas fechas están sujetas a ligera variación.

AQUI... EL PUERTO

- VALPARAISO.— En la Universidad Católica se inició un curso preuniversitario de matemáticas, organizado por el Centro de alumnos de la Escuela de Ingeniería Química de esta Universidad. El curso se inició con 80 alumnos.
- Mañana martes se reúne la Asamblea del Círculo de la Prensa, en su sede social, para, entre otras materias, proceder a renovar su cuerpo directivo.
- En relación con el proyecto de creación de un servicio de movilización postal, entre Valparaíso y Los Cerrillos, se reunirán hoy lunes el jefe provincial de dichos servicios con el director zonal de los mismos.
- Mañana martes se miden, en el Gimnasio de la Universidad Católica, los cuadros de básquetbol del Grambling College, de Estados Unidos, y el Arabe, reforzado.
- Finalizó en la provincia la campaña de vacunación antipolio, con un resultado que el Jefe del Subdepartamento de Protección para la Salud, de la Dirección General del SNS, doctor Conrado Ristori, calificó de completo éxito, por el gran número de niños que fueron tratados. Se calcula en unas 100 mil las vacunaciones.
- A ritmo creciente se inició la pavimentación de las calles céntricas de Valparaíso, comenzando por la de Prat. Otra de las importantes arterias porteñas que será repavimentada es la de Condell.
- La gran escasez de arroz que había en la provincia quedará resuelta en pocos días más, debido a que instituciones responsables han anunciado que los molinos han normalizado ya su producción.
- El sábado retornó a la bahía el buque oceanográfico norteamericano "Eltanin", tras efectuar algunos sondeos y estudios en las afueras del puerto. Embarcó a algunos científicos que se habían quedado en tierra, y zarpó de inmediato rumbo al continente antártico, donde permanecerá en trabajos científicos por dos meses.

175 TURISTAS LLEGARON A ARICA EN EL "REINA DEL MAR"

ARICA.— A las 10 horas de ayer domingo arribó a Arica, procedente de Valparaíso, la motonave inglesa "Reina del Mar", conduciendo 175 pasajeros para este puerto y 160 en trámite para el extranjero.

JURAMENTO A LA BANDERA.— En el paseo "Gonzáles Videla", frente a la rambla, se efectuará hoy el acto de celebración del 80.o aniversario del Combate de la Concepción, durante el cual prestarán el Juramento a la Bandera los conscriptos del Regimiento "Rancagua". La alocución patriótica correspondiente a este acto, estará a cargo del comandante de ese regimiento, coronel René Sagredo.

SECRETARIO DE JUZGADO DEL CRIMEN.— Llegó el abogado Andrés Díaz Cruzat, que ha sido designado nuevo secretario del Primer Juzgado del Crimen de Arica.

SUELDO DE PERIODISTAS.— Regresaron a Arica los periodistas Alfredo Silva y Humberto Crossa, después de haber concurrido en Iquique a la reunión de constitución de la Comisión Mixta Provincial de Sueldos de los Periodistas, que se efectuó en las oficinas del Intendente de Tarapacá, Esteban Sacco.

HIPICOS.— Después de algunos días de permanencia en este puerto, regresaron ayer a la capital los dirigentes hípicos nacionales, entre ellos Guillermo del Pedregal, Alfredo Vial y Fernando Moller, después de imponerse de los trabajos de construcción del hipódromo ariqueño.

SE HELARON AGUAS DEL LAUCA.— Viajeros llegados del interior del departamento han informado que debido a las intensas heladas registradas en los últimos días, se han congelado las aguas del Lauca, formándose enormes y gruesas capas de hielo, principalmente en las aguas que bajan mediante canales.

VISITA DE INSPECCION.— Se informa que en el curso de la presente semana llegará a Arica el inspector de la Contraloría General de la República, Jaime Orpinas Perelló, quien viene a practicar investigaciones en la Junta de Adelanto Local y en la Municipalidad.

OPERACION MAR-CHILE.— Para hoy se espera el buque oceanográfico chileno "Yelcho", de la Armada Nacional, en el cual viajan 12 científicos y técnicos chilenos que vienen a efectuar estudios oceanográficos e hidrográficos, en cumplimiento de una de las etapas de la Operación Mar-Chile.

JUNTA DE ADELANTO.— En el transcurso de la presente semana harán viaje a la capital el gobernador y presidente de la Junta de Adelanto Local, Antonio Encina; el secretario y otros funcionarios de ese organismo, quienes van para activar el cumplimiento de los planes de progreso local. (Crossa, corresponsal.)

Rinde homenaje a héroes curicanos

CURICO.— Un homenaje final a los héroes curicanos muertos en el Combate de La Concepción, Cruz y Miguel Faroc, se rendirá hoy frente al monumento que hace 50 años se levantó en honor del primero de esos paladines, en la Alameda de esta ciudad.

Los actos serán presididos por las autoridades civiles y militares, y por el suboficial mayor en retiro, Pedro Toledo Castro, quien comandó el 9 de julio de 1912 el Batallón Cívico que integraron los alumnos de la Escuela 5 en aquel entonces. Después de una misa de campaña al pie del monumento, continuará el programa de homenaje con el Juramento a la Bandera en la Plaza de Armas por el contingente del Regimiento de Ingenieros, para seguirse con un gran desfile de esa unidad militar, de los reservistas, los distintos colegios e instituciones locales. (Merino, corresponsal.)

HOY DIA LUNES

...A DE USAR ...OLLY PEN

...EL también puede ser propietario!

El Banco del Estado da iguales oportunidades a todos los que trabajan la tierra.

La Cuenta de Ahorros les permite comprar un predio agrícola para explotarlo personalmente, concediéndoles

PRESTAMOS HIPOTECARIOS desde E° 5.000 a E° 6.000.

El Banco del Estado coopera al progreso agrícola individual y general del país.

Hoy 161 oficinas en todo el país

BANCO del ESTADO de CHILE

Ayuda a vivir mejor

RESULTADOS HIPICOS de TODO el PAIS

CLUB HIPICO

PRIMERA CARRERA.— 1.000 metros.— Condicional.

1.o BIG SURPRISE (1), 48; por Big Burn y Castellina; del stud "Mi Pasión"; jinete, E. Guajardo 1197
2.o Tetrarquía (16), 52; S. Vera 20500 0,16
3.o Margarania (12), 52; C. Sepúlveda .. 1820 2,68
4.o Malvacea (10), 50; G. Saavedra .. 1770 1,90
5.o Night Hill (13), 52; U. Gaete 2730 1,24
6.o Byzova (3), 52; D. Reyes 410 0,30
7.o Diferencia (7), 48; P. Muñoz 1830 1,84
8.o Rodilla (2), 52; O. Muñoz 1980 1,70
9.o Canaria (4), 52; A. Jaque 1240 2,71
10.o Proud Slave (14), 48; V. Espinoza 470 5,15
11.o Chamuchina (6), 52; E. Saavedra .. 1940 1,73
12.o Querídita (18), 50; L. Marchant .. — 2,82
13.o Maquilera (11), 50; C. Galdames .. 430 7,82
14.o La Chunga (9), 48; H. González .. 2830 1,19
15.o Sarakosta (17), 52; J. Caro 1810 1,88
16.o Rotterdam (16), 48; G. Ayub 330 10,18
17.o Quenelia (15), 52; H. Salas 4420 0,76

45450

GANADA por 3 cuerpos; el 3.o a 3/4 de cuerpo; el 4.o a 1 3/4 cuerpo, y el 5.o a 1 1/2 cuerpo. Tiempo: 1.06.
Preparador: F. Fuentes.
No corrieron: Cerasifa, Playa Chica y Fabiola.
DIVIDENDOS: E° 2,92 y 0,27; 0,11 y 0,27.

DESARROLLO.— Big Surprise salió al frente. Diferencia abierta quedó a continuación. Más atrás Tetrarquía y Chamuchina. La puntera se mantuvo con comodidad adelante y llegó al disco sin apuro.

SEGUNDA CARRERA.— 1.000 metros.— Condicional.

1.o GHIGGIA (7), 52; por Ghirlandaio y Lacustaria; del stud "Cerro Amarillo"; jinete, S. Vera 9770
2.o Musgosa (10), 52; R. Valenzuela .. 3490 2,15
3.o Pitagua (14), 52; A. Núñez 17770 0,30
4.o Argelia (1), 50; B. Parra 1880 2,94
5.o Tagarela (16), 52; G. Muñoz 900 10,68
6.o Varada (18), 50; C. Galdames .. 2760 2,17
7.o Señora (15), 52; C. Sepúlveda .. 9730 0,55
8.o Lonjista (9), 50; G. Meneses 6750 0,93
9.o Maristana (3o), 52; H. Salas 8510 0,63
10.o Shangaicita (9a), 51; G. Saavedra — 0,93
11.o Izar Zurt (8), 52; M. Yáñez 1890 2,83
12.o Tenderly (17), 52; R. Medel 2610 2,06
13.o Baroncelli (3), 52; A. Jaque .. .. — 0,63
14.o Espina (5), 48; P. Muñoz 230 23,20
15.o Floresta (6), 52; J. Caro 820 6,52
16.o Parisienne (12), 48; V. Espinosa 140 38,09
17.o Piba Linda (13), 53; F. Toro 7400 0,72
18.o Nacimentana (11), 51; D. Reyes .. 230 16,68

72270

GANADA por 3 cuerpos; el 3.o a 1/2 cuerpo; el 4.o a 2 1/2 cuerpos, y el 5.o a 2 1/2 cuerpos. Tiempo: 1.06 2/5.
Preparador: G. Urquidi.
No corrieron: Azapita y Bielocha.
DIVIDENDOS: E° 0,55 y 0,16; 0,31 y 0,14.

DESARROLLO.— Piba Linda tomó la dirección de las acciones a poco de largar. Ghiggia por dentro y Espina por fuera quedaron más atrás. En la curva, por el lado interior dominó Ghiggia y bien exigida se mantuvo al frente hasta llegar al disco.

TERCERA CARRERA.— 1.000 METROS.— CONDICIONAL.—

1.o ROYAL MARINE (15).— 52; por Le Tellier y Redondita del Stud "Anita". Jinete: J. M. Aravena 10820
2.o Qué Lady (13), 51; G. Saavedra 7740 0,63
3.o Velocísima (18), 53; O. Muñoz 1220 3,99
4.o Mi Millacay (8), 52; A. Núñez 4390 1,11
5.o Pasión (10), 52; A. Jaque 790 6,16
6.o Dala (5), 52; S. Vera 14330 0,24
7.o Sábanas (16), 48; P. Muñoz 1310 3,71
8.o Amiga Mía, (1), 50; C. Galdames 2170 2,24
9.o Prinkipa (12), 52; M. Yáñez 910 5,35
10.o Ecurie (5-a), 52; L. A. Paredes — 0,74
11.o Berenice (2), 51; F. Arredondo .. 1150 4,23
12.o Bou (4), N. Gonzáles 2940 1,66
13.o Orita (4-a), 52; R. Valenzuela .. — 1,66
14.o Mionia (9), 52; H. Salas 11340 0,43
15.o Tabulanga (17), 50; L. Marchant 820 5,93
16.o Pattywack (11), 52; J. Caro .. 150 32,25
17.o Big Money (3), 51; B. García .. 8350 0,91
18.o Recidiva (14), 49; G. Ayub (P. M.) 230 13,68

65780

GANADA por dos cuerpos y tres cuerpos; el cuarto a dos cuerpos; y el quinto a dos y medio cuerpos.
TIEMPO: 1.06.
PREPARADOR: A. Bulleró.
NO CORRIERON: Foreland y Lunada.
DIVIDENDOS: E° 0,45 y 0,20; 0,24 y 0,94.

DESARROLLO.— Royal Marine, Dala, Velocísima, "movieron" al frente. En la curva definitivamente tomó el primer lugar Royal Marine. Nadie le alcanzó y se llevó el triunfo.

CUARTA CARRERA.— 1.200 METROS.— SEXTA SERIE.— HANDICAP.—

1.o RECANTO (1), 57 kilos; por Mio Sea y Masbota, del Stud "Don Bartra". Jinete: D. Reyes 7090 0,84
2.o Quieto (10), 49; G. Meneses 15410 0,44
3.o Derada (11), 48; P. Muñoz 2280 2,95
4.o Obscurito (16), 45; Hugo Pilar 3500 1,02
5.o Palmito (8), 50; V. Espinoza .. 5200 1,27
6.o Aldebaran (13), 40; E. Guajardo 5750 1,17
7.o Don Basilio (12), 48; C. Galdames 4140 1,63
8.o Tartagal (5), 55; B. Parra 3810 1,72
9.o Doña Nena (2), 55; A. Jaque .. 12090 0,53
10.o Nebreda (4), 55; G. Saavedra .. 8540 0,79
11.o Monday (2), 56; E. Núñez 5080 1,33
12.o Afanosa (9), 40; G. Arancibia .. 3420 1,97
13.o Balumba (7), 53; G. Ayub 10270 0,66
14.o Zelandia (14), 46; F. Arredondo 2880 2,35

91030

GANADA por un cuerpo; y un cuerpo; el cuarto a dos cuerpos; y el quinto a dos y medio cuerpos.
TIEMPO: 1.16 1/5.
PREPARADOR: L. G. Alvarez.
NO CORRIERON: Vertigo, Teche y Celaje.
PREPARADOR: L. G. Alvarez.
DIVIDENDOS: E°0,84 y 0,28; 0,17 y 0,78.

DESARROLLO.— A los pocos metros Recanto se ubicó adelante. En la curva Nebreda, Monday y Zelandia, estaban en su sitio. En la recta salió Quieto en busca del puntero. No resultó su carga final y fue siempre Recanto el ganador.

QUINTA CARRERA.— 1.600 METROS.— CUARTA SERIE.— HANDICAP.—

1.o Bule (7), 48; por Hinderer y Billia del Stud "Tiépolo".— Jinete: J. M. Aravena 20780 0,40
2.o Lorito (8), 48; F. Muñoz 4110 2,00
3.o Peiping (3), 51; R. Valenzuela 14630 1,78
4.o Chambery (6), 49; M. Caro 7720 1,06
5.o Arlette (4), 50; C. Sepúlveda .. 22960 0,36
6.o Yunzay (1), 56; R. Parodi 21890 0,38
7.o Casalis (5), 47; F. Arredondo .. 7940 1,04
8.o Again (2), 51; S. Vera 5860 1,40
9.o Rubiross (5), 51; H. Salas 15380 0,54

112260

GANADA por medio cuerpo y pescuezo; el cuarto a tres cuerpos; y el quinto a 1 2/4 cuerpo.
TIEMPO: 1.42.
PREPARADOR: S. Fuentes.
CORRIERON TODOS.
DIVIDENDOS: E° 0,40 y 0,17; 0,27 y 0,45.

DESARROLLO.— Peiping se escapó al frente. Tomó dos cuerpos. Arlette, Casalis y Bule más atrás. Al fondo Lorito. En los 1.300 metros quedó al fondo Again. A la recta como líder entró Peiping, pero ya a 350 metros del disco en su busca salió Bule que al final fue el vencedor sobre Lorito que arremetió.

SEXTA CARRERA.— 1.300 metros.— Condicional.

1.o RATERA (1a.), 53; por Boadbil y Baby, del Stud "Las Ortigas". Jinete: H. Salas 43260
2.o Titi (9a.), 52; A. Núñez 25090 0,40
3.o Niveria (3), 52; G. Jorquera .. 2440 1,83
4.o Cervantana (3), 53; F. Toro 11390 0,87
5.o Megere (7), 53; A. Jaque 9110 1,09
6.o Tía Claudina (10), 53; D. Cerda 2190 4,34
7.o Excel (5), 52; S. Vera 9070 1,06
8.o Ambassadrice (1), 53; J. M. Aravena .. .. — 0,33
9.o Pletórica (9), 53; C. Sepúlveda — 0,40
10.o Ma Tendresse (9), 53; O. Saavedra 6430 1,35
11.o Belle Princesse (2), 53; R. Valenzuela 22280 0,45

134580

GANADA: por 1 1/2 cuerpo y 4 cuerpos, el 4.o a 2/4 cuerpo, y el 5.o a 1/2 cabeza.
Tiempo: 1.17 2/5.
Preparador: J. M. Baeza.
No corrió: Dorabella.
DIVIDENDOS: 0,23 y 0,13; 0,15 y 0,20.

DESARROLLO.— Ratera salió al frente y Titi la persiguió toda la carrera. Cuando pareció que la alcanzaría se resbalaba en la pista. Ganó bien la puntera Ratera.

SEPTIMA CARRERA.— 1.600 metros.— Sexta Serie. Handicap.

1.o MARASENTO (6), 52; por Camberdes II y Marañas, del señor F. Gómez R. Jinete: A. Jaque .. 12960
2.o Don Sata (4), 53; V. Espinoza 10910 1,28
3.o Pandión (1), 56; R. Parodi .. 24600 0,40
4.o Reina del Fuego (11), 46; G. Meneses 3170 4,37
5.o Por Mitades (2), 57; G. Saavedra 22690 0,61
6.o La Joya (12), 45; F. Arredondo 4820 2,99
7.o Smile (7), 52; S. Vera 21380 0,44
8.o Calculador (8), 48; A. Farías .. 3100 4,47
9.o Flamme (3), 56; O. Olivares .. 14630 0,93
10.o Amambay (5), 52; R. Gatica .. 32060 0,43
11.o Grimpola (10), 47; J. Caro 7860 1,78
12.o Sukhalin (15), 45; B. Miranda 1190 11,63
13.o Precisamente (13), 46; P. Muñoz 7570 1,83

187140

DESARROLLO.— Flamme salió al frente. La Joya quedó en si siga. En la recta por los palos avanzó Pandión. Por fuera Por Mitades y por el medio Marañento. Dominó Pandión y pareció el ganador. Cargó Marañento y no tuvo resistencia del puntero, más en los últimos metros con bríos avanzó Don Sata y lo puso en apuros. Pese a todo ganó Marañento.

GANADA: por cabeza y 1 1/4 cuerpo, el 4.o a 1/2 cuerpo, y el 5.o a 3/4 cuerpo.
Tiempo: 1.44.
Preparador: J. Rodríguez.
No corrieron: Dragón Rojo y Quillen.
DIVIDENDOS: 1.07 y 0,27; 0,24 y 0,17.

OCTAVA CARRERA.— 1.800 metros.— Clásico "INSTITUTO NACIONAL DE HIPODROMOS". (Venezuela).

1.o NUMEN (9), 50; por Tarante y Bufonada, de la señora Elena Neira de Salas. Jinete: A. Núñez .. 30870
2.o Big Dandy (7), 51; R. Jaque .. 21790 0,90
3.o Temperley (4), 56; C. Sepúlveda 37320 0,34
4.o Mizlaño (10), 47; J. M. Aravena 14340 1,37
5.o Quel Fou (2), 56; P. Ulloa 35530 0,55
6.o Querpillador (12), 47; J. Caro .. 15770 1,24
7.o Don Gero (1), 56; E. Saavedra 7870 2,40
8.o El Cometa (8), 51; C. Pezoa .. 26510 0,74
9.o Bigor (11), 47; S. Escudero .. 16210 1,21
Se manco (6), Matelinde, 55; R. Parodi 38950 0,50

265160

GANADA: por 3 cuerpos y 3/4 cuerpo, el 5.o a 2 1/4 cuerpo, y el 5.o a 1 cuerpo.
Tiempo: 1.53 2/5.
Preparador: J. Salas.
No corrieron: Recital y Lombardía.
DIVIDENDOS: 0,64 y 0,21; 0,22 y 0,18.

NOVENA CARRERA.— 1.200 metros.— 5a. serie.— Handicap.

1.o (9) TAPIHUE, 49; por Serpenyos y Nicolette; del Stud "Tapihue"; jinete, S. Vera 67920
2.o (2a.) Encino, 50; A. Núñez 67660 0,34
3.o (5) Chorombo, 51; C. Pezoa 61970 0,37
4.o (7) Gagarin, 49; G. Meneses 5580 4,11
5.o (1) Arrugado, 54; O. Muñoz 53280 0,43
6.o (11) Belarmina, 47; F. Arredondo 17890 1,28
7.o (8) Somalia, 49; L. Marchant .. 21000 1,09
8.o (1a) Rurulina, 53; E. Contreras .. — 0,43
9.o (3) Hill Peter, 54; J. Castro .. .. — 0,34
10.o (6) Pascualina, 51; B. Parra 4140 6,55
11.o (3) Verdunista, 52; C. Paredes .. 7190 3,19
12.o (4) Badril Amar, 51; C. Galdames 3660 6,24

310310

GANADA por 1/2 pescuezo, y 3 1/2 cuerpos; el 4.o a 1 1/2 cuerpo, y el 5.o a 2 1/2 cuerpo.
Tiempo: 1.17.
Preparador, F. León.
No corrió: Martiluz.
DIVIDENDOS: E° 0,34 y 0,12; 0,12 y 0,12.

DESARROLLO.— Chorombo salió al frente y lo siguió Tapihue. En la recta a 300 metros dominó Tapihue quien fue apurado por Encino. Cuando éste parecía que dominaría Tapihue se abrió levemente. Esto le aseguró eltriunfo.

DECIMA CARRERA.— 1.600 metros.— 5a. serie. — Handicap.

1.o (13) PIO PIO, 48; por Shearwater y Koketia; del señor A. Goecke T.; jinete, S. Vera 27790
2.o (9) Valenciano, 50; D. Cerda .. 60390 0,48
3.o (10) Espadista, 49; J. M. Aravena 46880 0,62
4.o (4) Braumarchais, 54; E. Contreras 6560 4,43
5.o (3) Barbacos, 44; C. Pezoa 48130 0,81
6.o (2) Anarquista, 55; H. Pilar 63030 0,48
7.o (8) La Villette, 50; M. Yáñez 6320 4,63
8.o (6) Contrabando, 53; J. Castro .. 4420 6,53
9.o (11) Nike, 49; C. Paredes .. .. .. 9420 2,1.
10.o (5) Bengasi, 56; J. García 3300 8,86
11.o (7) Desplazada, 51; G. Jorquera . 32630 0,90
12.o (12) Pitilio, 50; B. Parra 9010 3,23
13.o (5) Pampa Mía, 54; E. Saavedra .. 32160 0,91
14.o (14) Plácida, 49; C. Sepúlveda .. 17260 1,69
15.o (13) Nixe, 47; J. Caro 26070 1,12

395390

GANADA por 1/2 pescuezo, y 3/4 de cuerpo; el 4.o a 1/2 cabeza, y el 5.o a 3/4 de cuerpo.
Tiempo: 1.14.
Preparador, O. Urquidi.
Corrieron todos.
DIVIDENDOS: E° 0,88 y 0,37; 0,22 y 0,24.

DESARROLLO.— Nike salió al frente, pero luego le dominó Anarquista que se escapó. Nike, Barbacos y Valenciano, quedaron a la espectativa. En la curva se junto el grupo al cargarse Espadista y Hubo varios lugares. Fuera de carrera quedó Valenciano. Anarquista estaba adelante y cuando atacaba Espadista, decayó. Desde el grupo salió Pio Pio y nuevamente cargó Valenciano. Los dos, al final animaron la llegada. El triunfo fue para Pio Pio.

UNDECIMA CARRERA.— 1.200 METROS.— CUARTA SERIE.— HANDICAP.—

1.o DUCHITO (2), 55 kilos; por Duqueco y Chihuahua del Stud "Isabella". Jinete: P. Ulloa .. 14880
2.o Cocorocó (14), 48; J. M. Aravena 91900 0,39
3.o Macisa (13), 48; S. Vera 35700 1,00
4.o Chacona (11), 49; C. Sepúlveda .. 17100 2,11
5.o Tantiby (9), 51; H. Salas 23460 1,54
6.o Riña (6), 51; A. Jaque 12940 2,79
7.o Sibila (6), 53; H. Pilar 21620 1,07
8.o Matsú (5), 53; A. Núñez 64360 0,56
9.o Huiscapi (3), 55; R. Medel 9490 3,80
10.o Mundano (1), 56; O. Muñoz 4640 7,77
11.o Xochil (10), 51; G. Jorquera .. 15370 2,35
12.o El Trebuano (7), 51; D. Cerda .. 4360 8,37
13.o Castañar (7-a), 47; G. Meneses 1820 8,27
14.o La Linotte (12), 48; F. Arredondo 6980 5,17
15.o Rafumon (4), 54; C. Pezoa 30530 1,18

487250

GANADA por cinco y medio cuerpos y cabeza; el cuarto a medio cuerpo; y el quinto a dos y medio cuerpo.
TIEMPO: 1.13 2/5.
PREPARADOR: F. Inda.
CORRIERON TODOS.
DIVIDENDOS: E° 0,24 y 0,15; 0,14 y 0,30.

DESARROLLO.— Duchito y Riña salieron adelante. Antes de llegar a la curva Duchito estaba adelante llegando al disco con mucha comodidad.

DUODECIMA CARRERA.— 1.200 METROS.— TERCERA SERIE.— HANDICAP.—

1.o ALMAHUE (14), 47; por A. Court y La Serena, del Stud Maucevic. Jinete: J. Caro 40190
2.o Rotary (13), 48; C. Paredes .. 6070 7,46
3.o Taiwan (4), 54; A. Jaque 28430 1,59
4.o Gringo Bravo (5), 53; H. Salas 72050 0,63
5.o Cualquier Cosa (12), 49; J. Amstetly 32000 1,28
6.o Astén (15), 46; Hugo Pilar .. 15730 2,80
7.o Niño Brujo (6), 53; Héctor Pilar 96330 0,47
8.o Dominado (10), 51; G. Jorquera 32740 1,17
9.o Velestorio (9), 52; J. M. Aravena 103620 0,44
10.o Grand Slam (7), 52; C. Sepúlveda 41440 1,09
11.o Parrandero (8), 52; S. Vera 30050 1,51
12.o Carácter (3), 54; J. Caro 20530 2,21
13.o Broche de Oro (1), 55; E. Contreras 14370 0,95
14.o Bella Esther (3-a), 52; C. Pezoa .. 2,21
15.o Polichinela (2), 55; R. Parodi .. 23780 1,90
16.o Americanista (11), 50; M. Yáñez 47610 0,95

611090

GANADA por cabeza y medio cuerpo; el cuarto a uno y medio cuerpo; y el quinto a tres cuarto cuerpo.
TIEMPO: 1.17.
CORRIERON TODOS.
PREPARADOR: A. Muscatt.
DIVIDENDOS: E° 1,37 y 0,42; 1,45 y 0,71.

DESARROLLO.— Broche de Oro tomó el mando los primeros metros. Luego pasó a ese lugar Parrandero quien giró la curva seguido por Gringo Bravo. En la recta por el medio, avanzó Niño Brujo. A 250 metros cuando Gringo Bravo estaba adelante avanzó Rotary. Cuando se le creía ganador por el medio arremetió Almahue que en la raya, pese a que su jinete se le quebró un estribo, se llevó el triunfo.

DOBLE

CLUB HIPICO: Ghiggia-Recanto. Se acertaron 8 vales con un valor de 79.39 escudos.

TRIPLE

CLUB HIPICO: Numen-Pío Pío y Almahue. Se acertaron 10 vales con un valor de 861,58 escudos.

Concepción

Primera carrera.— 1.400 mts.

1.o LIMADA (Huaraculén), S. Alcalde.
2.o Ione
3.o Velada
Ganada por 1/2 cuerpo; el 3.o a 1 cuerpo.
Tiempo: 1.29 3/5
Preparador: J. Casanueva.
Dividendos: E° 0,64, 0,21 y 0,39, 0,49.

Segunda carrera.— 1.400 mts.

1.o ORADORA (Huaraculén), L. Azócar.
2.o Batuta
3.o Risueña
Ganada por 1/2 cuerpo; el 3.o a cabeza.
Tiempo: 1.29 1/5
Preparador: L. Azócar.
Dividendos: E° 5.21, 0,72 y 0,20, 0,22

Tercera carrera.— 1.100 mts.

1.o HILL LOVE (Hill Top), L. Saavedra.
2.o Lacero Real
3.o Floretista
Ganada por 4 1.2 cuerpos; el 3.o a 1 cuerpo.
Tiempo: 1.7

Cuarta carrera.— 1.400 mts.

1.o TRAMBELO (Dust Devil), A. López
2.o Astuto
3.o Lord Angel
Ganada por cabeza; el 3.o a 2 3/4 cuerpos.
Tiempo: 1.18 2/5
Preparador: R. Perone.
Dividendos: E° 0,30, 0,13 y 0,12, 0,12.

Quinta carrera.— 1.400 mts.

1.o BEAUJOLAIS (Licencioso), E. Naranjo.
2.o Tres Copas
3.o My Star
Ganada por 1 1/2 cuerpo; el 3.o a 3/4 de cuerpo.
Tiempo: 1.27 4/5
Preparador: R. Jara
Dividendos; E° 0,62, 0,19 y 0,21 0,22.

Sexta carrera.— 1.400 mts.

1.o HUMORISTICO (Flexton), L. Cifuentes
2.o Don Brionés
3.o El Nene
Ganada por nariz; el 3.o a 3/4 de cuerpo.
Tiempo: 1.27
Preparador: S. Parra.
Dividendos: E° 0,56, 0,25 y 0,45, 0,15.

Séptima carrera.— 1.800 mts.

1.o BLUE LOVE (Blue Boy), E González.
2.o Rosedal
3.o Ormuz
Ganada por nariz.; el 3.o a 5 cuerpos.
Tiempo: 1.51
Preparador: J. Aragón
Dividendos: 0,33, 0,17 y 0,20, 1,49.

Octava carrera.— 1.400 mts.

1.o GIRAUD (Ladino) R. Moya
2.o El Simún
3.o La Fleché
Ganada por 1 cuerpo; el 3.o a 1/2 cuerpo.
Tiempo: 1.27
Preparador: Eldo Romero.
Dividendos: E° 0,32, 0,14 y 0,17, 0,13

Novena carrera.— 1.400 mts.

1.o BATELIER (Brazzá), R. Moya.
2.o Tasajo
3.o Mena
Ganada por 2 cuerpos; el 3.o a 1 1/2 cuerpo.
Tiempo: 1.26 4/5
Preparador: Eldo López.
Dividendos: E° 1,30, 0,28 y 0,17 0,22

Antofagasta

PRIMERA CARRERA.— 1.300 metros.— 9a. Serie

1.o MANDATARIO, (Packet of tea), A. Díaz.
2.o Taleión.
3.o Urubamba.
Ganada por 2 cuerpos; el 3.o a 2 cuerpos.
Tiempo: 1.26 2/5.
Preparador: A. Rodríguez.
Dividendos E° 0,31; 0,12; 0,17; 0,11.

SEGUNDA CARRERA.— 1.300 metros.— 8a. y 9a. series

1.o SPOT (The Barth Road) J. Berrios.
2.o Chipecito.
3.o Nebel.
Ganada por 1 cuerpo, el 3.o a 2 cuerpos.
Tiempo: 1.27.
Preparador: A. Rodríguez.
Dividendos: E° 0, 47; 0,18 0,16.

TERCERA CARRERA.— 1.300 metros.— 7a. Serie

1.o LOCKEED (Mortimer's Cross), C. Benavides.
2.o Mercy.
3.o Dolorido.
Ganada por 3/4 cuerpos; el 3.o a cabeza.
Tiempo: 1.26.
Preparador: B. Ugarte.
Dividendos; E° 0,13; 0,14; 0,78.

CUARTA CARRERA.— 1.300 metros.— 8a. Serie

1.o LATINO (Copete), A. Araya.
2.o Persa.
3.o Jenny Diver.
Ganada por 1 1/2 cuerpo; el 3.o a 1/2 cuerpo.
Tiempo: 1.26 3/5.
Preparador: L. Jamett.
Dividendos: E° 0,22; 0,12; 0,18; 0,13.

QUINTA CARRERA.— 1.300 metros.— 4a. serie.

1.o AS DE TREBOL (Blue Boy), C. Benavides.
2.o Toscanella.
3.o Stambul.
Ganada por 10 cuerpos; el 3.o a 2 cuerpos.
Tiempo: 1.22 2/5.
Preparador: H. Llona.
Dividendos: E° 0,11; 0,11, 0,11.

SEXTA CARRERA.— 1.300 metros.— 4a. Serie.

1.o WINDY (Tail Wind), A. Araya.
2.o Las Heras.
3.o Kurileo.
Ganada por 1 1/2 cuerpo; el 3.o a 1/2 cuerpo.
Tiempo: 1.24.
Preparador: J. Jaime.
Dividendos: E° 0,17, 0,12, 0,13.

SEPTIMA CARRERA.— 1.300 metros.— 2a. Serie.

1.o TARZONA (Chateau Iquem), J. Berrios.
2.o Lee.
3.o Chiclayo.
Ganada por 3 cuerpos; el 3.o a 2 cuerpos.
Tiempo: 1.25 3/5.
Preparador: J. C. Huerta.
Dividendos; E° 0,27; 0,24; 0,25.

OCTAVA CARRERA.— 1.300 metros.— 5a. Serie.

1.o PRIMER LATIDO (Larido), J. Rivera.
2.o Feite.
3.o La India.
Ganada por 1 1/2 cuerpo; el 3.o a 2 1/2 cuerpos.
Tiempo: 1.24 2/5.
Preparador: P. Elssmann.
Dividendos: E° 0,23; 0,15; 0,21; 0,60.

Peñuelas

PRIMERA CARRERA.— 1.100 metros.

1.o TITERE (Que más quiere).
2.o Royal Flower.
3.o Brote.
Ganada por 2 1/4 cuerpos, el 3.o a 3 cuerpos. Tiempo: 1.14.
Preparador: P. Vega.
Dividendos: E° 0,22 y 0,22; 0,27.

SEGUNDA CARRERA.— 1.300 metros.

1.o TRANQUILINO (Sosiego).
2.o Lord Scotisch.
3.o R. Frine.
Ganada por 5 cuerpos, el 3.o a 2 cuerpos. Tiempo; 1.28 4/5.
Preparador: L. Ruiz.
Dividendos: E° 0,21 y 0,12; 0,12.

TERCERA CARRERA.— 1.300 metros.

1.o RENTIERE (Light Graft).
2.o Coquetita.
3.o Djalmar.
Ganada por 1/2 cuerpo el 3.o a 2 1/2 cuerpos. Tiempo: 1.28 4/5.
Preparador: P. Vera.
Dividendos: E° 0,14 y 0,15; 0,24.

CUARTA CARRERA.— 1.300 metros.

1.o RED STOP (Blakemara).
2.o Estamina.
3.o Oropur.
Ganada por 1/2 cuerpo, el 3.o a 5 cuerpos. Tiempo: 1.29.
Preparador: L. Ruiz.
Dividendos: E° 0,28 y 0,16; 0,15.

QUINTA CARRERA.— 1.500 metros.

1.o UUNCLE FROGGY (The Bath Road).
2.o Barum.
3.o Agónico.
Ganada por 5 cuerpos, el 3.o a 3 cuerpos. Tiempo: No se tomó.
Preparador: L. Ruiz.
Dividendos: E° 0,18 y 0,12; 0,14.

SEXTA CARRERA.— 1.100 metros.

1.o SAUZALITO (Afghan II).
2.o Libor.
3.o Lanbalie.
Ganada por 1/2 cuerpo, el 3.o a 1 cuerpo. Tiempo: 1.12 2/5.
Preparador: R. Vaccio.
Dividendos: E° 0,50 y 0,22, 0,17.

BUSES VIA SUR

Servicio diario de locomoción colectiva, con buses de Primera Clase y Pullman (con calefacción y aire acondicionado), a:
SAN FERNANDO, CURICO, MOLINA, TALCA, SAN JAVIER, LINARES, PARRAL, CAUQUENES (MAULE), SAN CARLOS, CHILLAN, CONCEPCION, TALCAHUANO, LOS ANGELES, MULCHEN, COLLIPULLI, ANGOL, VICTORIA y TEMUCO.
NOCTURNOS a: Chillán, Concepción, Talcahuano, Los Angeles, Mulchén, Collipulli, Angol y Temuco.
Viajes directos, sin trasbordo - Personal seleccionado.
ENCOMIENDAS, GIROS Y REEMBOLSOS: AVENIDA BULNES N.os 144 y 150 - FONOS 74849 y 67210.
VENTA Y RESERVA DE PASAJES:
SAN DIEGO ESQUINA
PZA. ALMAGRO - FONO 68625

HIPODROMO CHILE

PRIMERA CARRERA.— 1.500 metros.— Condicional.

1.o BRILLANTE AZUL (5), 56; por Treble Crown y Perla White, del señor Ignacio Pérez. Jinete: Enrique Saavedra 11197
2.o Dadivoso (9), 56; C. Jorquera . 33637 0,20
3.o Nicasio (13), 54; Alb. Salas .. 3641 1,86
4.o Don Rufo (10), 52; O. Hermosilla 737 9,20
5.o Rangiri (4), 56; J. M. Aravena 6715 1,01
6.o Sapo Loco (16), 56; E. Contreras 8720 0,78
7.o Cariñoso (6), 56; O. Muñoz .. 12706 0,53
8.o Atocongo (2), 52; L. Hevia 316 21,47
Algaz, 54; R. Castillo 720 9,42
Bachiche, 54; L. A. García 3293 3,06
Colmao, 54; Gabriel Saavedra . 447 15,18
Cosmopolitan, 52; Hugo Pilar . 3319 3,04
Filántropo, 56; M. Alquinta . . 1073 6,32
Itata, 52; N. González 306 22,17
Pieberg, 56; G. Farfán 2300 3,08
Tigrín, 55; R. Jaque 1228 5,52
Wu, 54; R. Neira 1196 5,68

91672

GANADA: por 2 1/2 cuerpos, el 3.o a 3/4 cuerpo, el 4.o a 1 pescuezo, el 5.o a 1 cabeza.
Retirado el (15) Renown.
Preparador: Juan Melero.
DIVIDENDOS: 0,61 y 0,17; 0,12 y 0,38.
EN VIÑA: 0,49 y 0,13; 0,12 y 0,34.

DESARROLLO.— La intensa neblina que cubría la pista, permitió ver muy poco de la carrera. Sólo en la recta fue posible ver a Nicasio, que era superado por Dadivoso, para atropellar luego, Brillante Azul y ganar bien.

SEGUNDA CARRERA.— 1.500 metros.— Condicional

1.o CLARION (6), 56; por Sycomore y Clam, del Stud "El Rosal". Jinete: Héctor Salas 6205
2.o Parche Poroso (17), 56; L. Camus 5901 1,41
3.o Oonapicuo (8), 54; S. Meneses 2913 2,86
4.o Cosario (5), 56; G. Farfán 33430 0,25
5.o Mister Nat (15), 56; E. Contreras 1586 5,24
6.o Rovelry (18), 55; R. Jaque 11379 0,73
7.o Blackamoor (3), 56; Jn. Toro 6903 1,20
8.o Arcachón (2), 52; L. Hevia .. 1438 5,78
9.o Legendario (12), 56; R. Madariaga 18982 0,44
10.o Gasparín (10), 52; O. Hermosilla 2823 2,85
11.o Cacique (4), 52; G. Meneses .. 8346 1,00
12.o Lightkeeper (13), 56; G. Jorquera 5847 1,43
13.o Montonero (16), 56; D. Cerda . 573 14,51
14.o Cientarú (7), 55; A. Jaque 3301 2,60
15.o Allegretto (1), 56; U. Gaete .. 2609 7,15
16.o Lardeco (11), 54; A. Hora 227 36,74

112393

GANADA: por 1 cuerpo, el 3.o a 2 1/2 cuerpos, el 4.o a 1 pescuezo, el 5.o a 5 cuerpos.
Tiempo: 1.34 3/5.
Retirados el (9), Galopista, y el (14) Maktub.
Preparador: Roberto López.
DIVIDENDOS: 1,34 y 0,48; 0,36 y 0,81.
EN VIÑA: 1,24 y 0,35; 0,38 y 1,42.

DESARROLLO.— Parche Poroso salió al frente, siendo desplazado luego por Clarion que triunfó casi desde la largada, como sucede generalmente en las pruebas que presentan estado como el de ayer.

TERCERA CARRERA.— 1.300 metros.— 8a. serie.

1.o CABIRIA (2), 56; por Faubourg y Campfire; del stud Estela; jinete, Fco. Guzmán 3087
2.o Certosa (6), 53,5; R. Neira 11096 0,77
3.o Audrey (7), 53; S. Pérez 14823 0,58
4.o Evangelina (13), 51; L. A. García 9396 0,91
5.o Flores Negras (13), 51,5; L. Hevia 21289 0,40
6.o Sardinetta (11), 52; J. González 7317 1,16
7.o Peleterín (18), 50,5; S. Meneses . 13749 0,63
8.o Discretita (14), 51; O. Hermosilla 712 11,87
9.o Coral (12), 51,5; S. Escudero .. 11766 0,72
10.o Etolia (17), 50; J. Amestelly .. 1431 5,96
11.o Torrentoso (8), 53; H. González . 2143 3,98
12.o Milián (4), 54; G. Ayub 1857 4,36
13.o Big Moon (10), 52; B. Parra .. 8826 0,83
14.o Pifiacha (18), 50; G. Saavedra .. 3371 2,53
15.o Omnia (3), 53; V. Espinosa 482 17,68
16.o Montalbán (3), 55; R. Castillo .. 2618 3,86
17.o Cucharón (1), 50; J. Trigo 404 21,10

115203

GANADA por 1 cuerpo; el 3.o a 1/2 cuerpo; el 4.o a 3/4 de cuerpo; el 5.o a 1 cuerpo, y el 6.o a 1 pescuezo.
Tiempo: 1.22.
Retirado: Phenix (5).
Preparador: Ernesto Seals.
DIVIDENDOS: E° 2,14 y 0,61; 0,29 y 0,20.
En Viña: E° 1,26 y 0,30; 0,28 y 0,27.

DESARROLLO.— Flores Negras salió al frente para ser desplazada luego por Cabiria, seguida de Flores Negras, Coral y Audrey. En tierra derecha, se afirmó Cabiria y ganó bien, deteniendo la atropellada de Certosa.

CUARTA CARRERA.— 1.300 metros.— 7a. serie.

1.o MAZAL (13), 51; por Foubourg y Golden Finder; del stud Huvid; jinete, Samuel Meneses .. ..

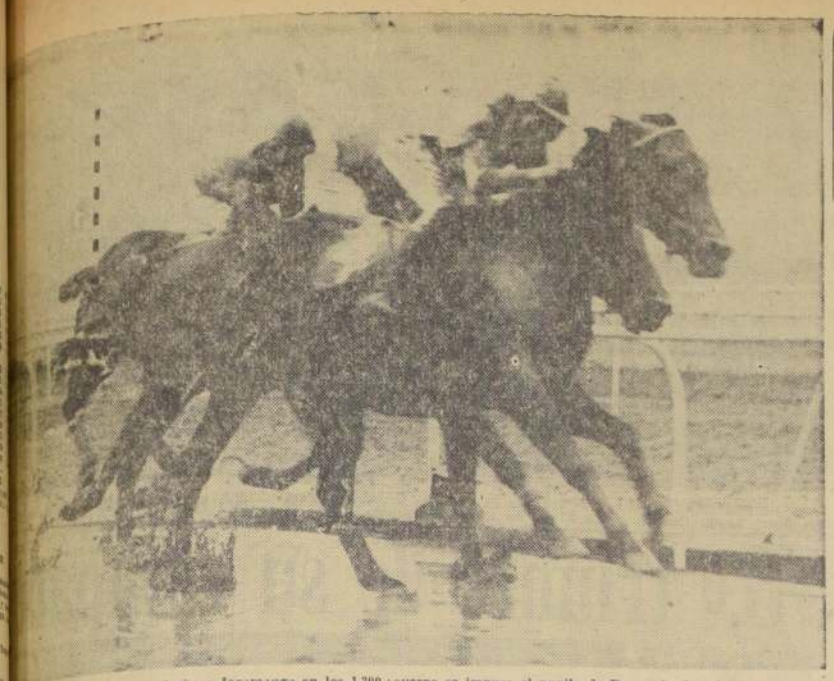

MUCHA SOLTURA ganó Ambo a Jaramago en los 1.300 metros de la Carrera Especial "Luis Gutiérrez Allende", disputada ayer en la mañana en el Hipódromo Chile. Por medio cuerpo se impuso el pupilo de Fernando Jacial, muy bien conducido por Galvarino Jorquera. Tercero, a 3/4 de cuerpo, fue Cara Linda, actuando por los palos.

A pesar del agua, Ambo no se "encogió"

Y ganó bien a Jaramago

Mucho se comentó y se dijo, que, por ser la carrera especial de ayer en La Palma una condicional, el potro Ambo, iba favorecido en no menos de diez kilos respecto a su competidor más destacado, Teseo. Cabe imaginarse cuáles serían las ventajas, con respecto a los demás. Lo cierto es que Ambo, en una carrera handicap debía dar kilos a Teseo —de acuerdo a la tabla— y ayer, iba recibiendo peso.

El resultado debía corroborar esta apreciación, pero lo inexplicable es que el escoltador del vencedor de ayer no fue Teseo, sino Jaramago, al paso que el hijo de Le Tellier, remataba cuarto en una actuación desalentadora a la que no cabe asignar descargos. Puede hablarse de distancia, de inconvenientes o de lo que cualquier observador desee, pero lo cierto, es que Teseo, ayer, cumplió una performance que no está de acuerdo a sus pergaminos.

En líneas generales, una carrera especial con un resultado previsto por muchos, tanto que en las cotizaciones provisorias el ganador tenía 24.295 boletos, para un total de 34.089, —el Hipódromo perdía tres pesos, por unidad— pero que dejó la sensación de una carrera falsa por parte de Teseo, que creemos debe tomar desquite de su vencedor de ayer, en una próxima oportunidad.

Muy buena la actuación de Jaramago, que pudo llegar más cerca si no se cierra el ganador en tierra derecha, y la de Cara Linda, que sin conocer la cancha entró en tabla luego de pelear muy bien esta prueba.

DESARROLLO. — Quilmeña, con su característica velocidad, salió al frente, seguida de otra insigne puntera, Malditilla, mientras tercero se ubicaba Jaramago, cuarto Ambo, quinto Le Bourget, sexta Cara Linda, séptima Teseo, y último, Licurgo. Las posiciones no variaron mayormente, hasta entrar al derecho, donde la yegua Quilmeña corría con cuatro cuerpos sobre el lote. No bien enderezaron, salió Ambo por el centro de la pista, cargando ligeramente a Quilmeña que debió levantar, perjudicando así la atropellada de Jaramago, que avanzaba por los palos. En un momento, los tres competidores estuvieron casi en una línea, pero luego se desprendió, Ambo, seguido de Jaramago, mientras Cara Linda se ubicaba tercera y Teseo, sin dar la sensación en ningún momento de estar corriendo en la plenitud de medios y condiciones, se ubicaba en cuarto lugar. La meta los sorprendió cuando Ambo mantenía un estrecho medio cuerpo sobre Jaramago, que a su vez precedía por 3/4 de cuerpo a Cara Linda; 4.o Teseo, a 4 cuerpos; 5.o Quilmeña, a 1 1/2 cuerpo; 6.o Licurgo, a 2 1/2 cuerpos; 7.o Le Bourget, a 3 1/2 cuerpos, y 8a. y última, Malditilla, que no se ve en la mejor de sus formas, que le han permitido ganar siete carreras en su campaña.

Suspenden a Claudio Paredes por 7 días

Fue un débil castigo para la gravedad de la falta que cometió en la última carrera. ¿Hay jueces de pista? Y si existen, ¿qué es lo que ven?

PRIMERA CARRERA.— Reclamaron G. Jorquera (Dadivoso) contra J. M. Aravena (Bangkok) por cargar a los pocos metros corridos; y L. A. García (Bachicha) contra M. Alquinta (Filántropo) por cargarlo entre los 800 y 600 metros. Casuales y se notificó al preparador de Filántropo, que lo adiestre para correr. Hugo Pilar dio cuenta que Cosmopolitan vino abriéndose notificándose a su preparador que lo adiestre para correr.

SEGUNDA CARRERA.— R. Madariaga dio cuenta que Legendario se estrelló en el Partidor. Por indisposición de O. Hermosilla se autorizó a J. Trigo para correr a Cucharón.

TERCERA CARRERA.— Reclamaron Orl. Hermosilla (Discretita) contra B. Parra (Big Moon) por cargar en la partida; y S. Allende (La Brisca) contra O. Saavedra (Piñachá) por abrirlo en el mismo punto; y J. Amcstelly (Etolia) contra S. Pérez (Audrey) por cortarle su línea a 200 metros de la meta. Desestimados.

Dieron cuenta: Jorge González que Sardinetta llegó manca solicitándose un informe al Servicio Veterinario; y V. Espinoza que Omnia, se fue de punta en la partida siendo pisada en los 600 metros.

CUARTA CARRERA. — Reclamaron R. Neira (Frágil) contra L. A. García (Pura Casta) por cargar en la partida; y S. Allende (La Brisca) contra R. Jaque (Acendrada) por cargarlo en los 900 metros y abrirlo al entrar a tierra derecha. Desestimado.

S. Pérez dio cuenta que Quichen corrió abierto

El Jefe del Servicio Veterinario informó que Omnia fue atendida después de participar en la Tercera Carrera, comprobándose una claudicación del tren delantero.

QUINTA CARRERA.— Reclamaron R. Neira (Corcovedor) y Art. González (Pretty Boy) contra Alb. Salas (Ballantain), éste contra O. Muñoz (Golden Age) y Jorge González (Makarios) contra G. Seavedra (Tondero) por cargar en los primeros 100 metros. Se suspendió por 7 días a Luis Muñoz (Taboleo) por haber motivado estas reclamaciones al desviar su línea. Dieron cuenta: A. Sepúlveda, que no quedó conforme con la carrera de Makarios, y L. Hevia (Mi Rey) que se estrelló en el Partidor lesionándose un pie, lo que fue comprobado por el Médico Oficial, ordenándose el cambio de sus montas pendientes.

M. Lazgus justificó su inasistencia en la Tercera Carrera con un certificado médico.

SEXTA CARRERA.— Reclamaron Art. González (Ahora Sí) contra G. Jorquera (Pantín) y contra Fdo. Meneses (Azul y Verde) por encerrarlo en la partida; y Fdo. Meneses contra G. Jorquera por cortarle su línea a 200 metros de la meta. Desestimados. S. Vera dio cuenta que Stravinsky y se negó a seguir corriendo después de los 1.400 metros, suspendiéndose a dicho caballo por un mes por indócil para correr y ser reincidente.

SEPTIMA CARRERA.— Reclamaron M. Alquinta (Pirucho) contra A. Mora (Corsi) por abrirlo en los 900 metros, y C. Pezoa (Sensato) contra J. Toro (Ansia) por cargar al entrar a tierra derecha. Desestimados y se notificó al preparador de Corsi que lo adiestre para correr. Fdo. Meneses dio cuenta que Hijo de Oro se fue de punta en la partida.

Se registró el compromiso de monta de Juan Martínez para correr a Exteruela en el clásico del próximo domingo (Tanteo de Potrancas).

OCTAVA CARRERA.— Reclamó J. M. Aravena (Teseo) contra C. Pezoa (Jaramago) por cargar en la partida, haciéndolo perder un estribo. Casual. Se autorizó a E. Miranda para correr a S'efan, suspendiéndose por 16 días a Gabriel Meneses por no cumplir su compromiso.

NOVENA CARRERA.— Reclamaron R. Castillo (Garnit) contra S. Vélis (Fleuret) y éste contra L. Muñoz (Ambiguo) por cargar en los 900 metros, y R. Jaque (Endimión) contra C. Paredes (Chalona) por cargarlo, en los 1.200 metros. Desestimados, estimándose sin fundamentos el último reclamo.

REUNIONES ANTERIORES. — Después de exhibidas las películas de los días 29 de junio y 1.o de julio, no hubo innovaciones en los acuerdos adoptados.

DECIMA CARRERA.— Reclamó C. Paredes (Bobby) contra L. A. García (Gramour) por abrirlo entre los 800 y 600 metros. Casual. Dieron cuenta: S. Allende que Idealista partió rezagado, y A. González (Gavia) que se le resbalaron las riendas al darse la partida.

El Servicio Veterinario informó que Taboleo fue atendido después de disputar la 5a. carrera, comprobándose una claudicación leve del miembro anterior izquierdo.

UNDECIMA CARRERA.— Reclamaron L. Muñoz (Eliano) contra E. Contreras (Manotón) por cargar en la partida y en los 800 metros; G. Farfán (Canaletto) contra R. Jaque (Guaraz) por cargar en los 600 metros, y C. Pezoa Puente Verde contra Fdo. Arancibia Alerón por molestarlo entre los 600 y 400 metros. Desestimados.

Dieron cuenta: Albino Salas que Mazatlán vino culebreando, y L. A. García que no pudo correr adelante a Alazán por lo cual éste no se empleó.

DUODECIMA CARRERA.— Reclamaron L. Muñoz (Cecil Rhodes) contra Fdo. Meneses (Molinero) por abrirlo en los 800 metros, y C. Pezoa (Fandak) contra C. Paredes (Platino) por cargarlo en los 600 metros. Se suspendió a C. Paredes por 7 días.

Dieron cuenta: Fdo. Meneses Molinero partió rezagado; Jorge González que Juan Fernández tuvo contratiempos en los 900 metros, debiendo correr después abierto y su preparador A. López que no quedó conforme con su carrera; N. Vásquez que My Lad vino abriéndose, y Albino Salas que Giróscopo tuvo contratiempos en los 600 metros por el cambio de línea de C. Paredes.

Se multó en 20 escudos al preparador Mario Valenzuela por presentar a My Lad con sus aperos en muy mal estado, debiéndosele cambiar el freno en el punto de partida.

Víctima (del dolor o el malestar)

Vaso (frescos burbujas)

"V" DOMINAL EFERVESCENTE

$ 80 la tableta. ECONOMICO Y RAPIDO ALIVIO PARA EL DOLOR Y EL MALESTAR...

LOUSA PUBL.

Para alimentar a nuestros hijos se necesitan cosechas comestibles. Para velar su sueño colchones, frazadas. Para cubrirlos, ropa y zapatos. Usted nos puede ayudar... lo esperamos en Alonso Ovalle 1479.

Carabineros, Militares, Empleados Públicos y Particulares

Con un pequeño PIE y saldo con GRANDES FACILIDADES, les ofrecemos: catres, colchones, [illegible] "Humboldt", máquinas de coser "Mercedes", cochecunas, etc. — ENTREGA INMEDIATA.

MUEBLERIA SUD-AMERICA
CATEDRAL 1053 — STGO.

PINCUS
MONEDA 1037.
FONO 68244-5140
OPTICO DIPLOMADO EN CHILE Y EUROPA

Todas las ventajas de afeitarse con una crema...

Todo el placer de afeitarse con Williams...

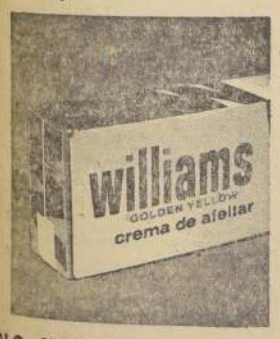

SOLO CUESTA 10 PESOS POR AFEITADA!

Por una décima parte de lo que cuesta su hoja de afeitar, usted puede gozar de todas las ventajas de afeitarse con una buena crema. La crema de afeitar Williams, rica en lanolina, ablanda la barba permitiendo una afeitada bien al ras, sin irritar la piel. Y, como al usar crema, la hoja le durará para varias afeitadas más...

¡la crema le resultará gratis!

No se someta más a la tortura de afeitarse con un jabón común. Comience mañana mismo a afeitarse con la espuma fresca... abundante de

CREMA DE AFEITAR
williams
En venta en todas las farmacias.

—y para ese "no se qué" que las mujeres admiran... use
Ice Blue AQUA VELVA
la moderna loción para después de afeitarse que refresca y revitaliza el cutis.

FOTO HIDALGO
AV. MATTA 918
SANTIAGO
Teléfono 55249
JORGE HIDALGO I.
ALBUMES DE MATRIMONIOS — AMPLIACIONES — DESARROLLOS — COPIAS — REPRODUCCIONES — PELICULAS — MAQUINAS FOTOGRAFICAS — ARTICULOS DE REGALO

DIRECCION GENERAL DE LOS SERVICIOS DE LA ARMADA

PROPUESTA PUBLICA N.o 1.952

Llámase la atención al comercio en general a esta Propuesta que está solicitando la Armada por suministro de:

HERRAMIENTAS Y REPUESTOS PARA HELICOPTEROS TIPO G — J y J2; PARA MOTORES FRANKLIN Y LYCOMING, Y AVIONES BEECHCRAFT D—18—S.

Esta propuesta se abrirá en el Departamento de Adquisiciones de la Dirección General de los Servicios de la Armada, el miércoles 8 de agosto de 1962, a las 16 horas.

Los formularios respectivos pueden solicitarse en Valparaíso, calle Prat 620 — 2.o piso, y en Santiago, Comandancia en Jefe de la Armada, edificio del Ministerio de Defensa Nacional, séptimo piso.

EL DIRECTOR GENERAL DE LOS SERVICIOS DE LA ARMADA

CARPAS
IMPERMEABLES
ENTREGA INMEDIATA.
PARA CAMIONETAS Y CAMIONES.
LAS MEJORES EN CALIDAD Y PRECIOS.
FABRICA
21 DE MAYO 665 A
DIAG. CERVANTES 678
FONO 66112

TAPICERÍA
bergman
DE
AUTOMOVILES

ATENCION ESPECIAL PARA LAS PROVINCIAS

IRARRAZAVAL 307-STGO.

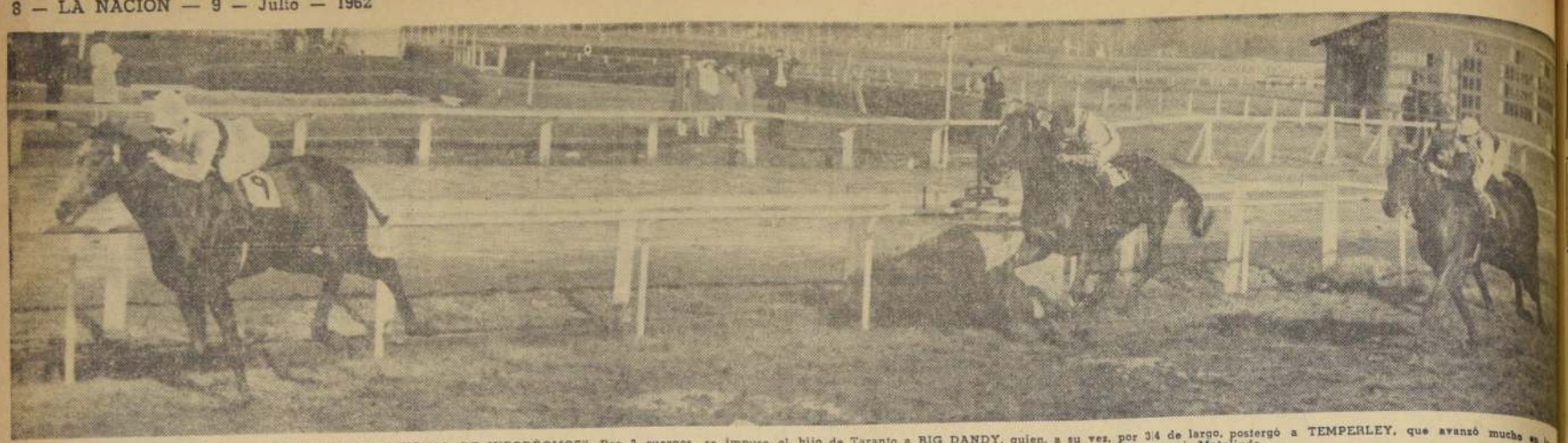

Fácil resultó para NUMEN el premio "INSTITUTO NACIONAL DE HIPODROMOS". Por 3 cuerpos, se impuso el hijo de Taranto a BIG DANDY, quien, a su vez, por 3/4 de largo, postergó a TEMPERLEY, que avanzó mucho en la ... Cuerlo, a 2 cuerpos, fue Muziano; 5.o Quel Fou; 6.o Querellador; 7.o Don Gero; 8.o El Cometa, y 9.o Rigor. Se mancó Matalinda.

Numen logró el 6.º triunfo de su campaña

Por 3 cuerpos superó a Big Dandy

El sexto triunfo de su campaña conquistó NUMEN en la prueba central de la tarde, premio INSTITUTO NACIONAL DE HIPODROMOS.

Debió lamentarse —al final de esta contienda— la seria quebradura de la yegua MATALINDA, hembra que se lesionó una vez girada la curva perdiendo toda opción a correr y a seguir en las pistas. Se lamentó doblemente este accidente pues MATALINDA defendía los colores del Excmo. señor Wolfgang Larrazábal, Embajador de Venezuela, país en cuyo homenaje se corría la prueba.

NUMEN ha corrido en total diecinueve carreras. Fuera de sus seis triunfos anota un segundo; cinco cuartos; tres quintos, y cuatro fuera de tabla. Es su primer triunfo en 1.800 metros; ha ganado también 1.700 una vez y cuatro en 1.500 metros. Es su primer triunfo clásico.

Su triunfo de ayer fue contundente Sin discusión, ya que desde la salida estuvo en el segundo lugar. Una vez en la recta, cuando quedaban 400 metros, dominó la situación y allí se mantuvo hasta llegar al disco con amplio margen sobre sus seguidores.

LA CARRERA.— El Cometa y Numen tomaron el mando al darse la orden de salir. Big Dandy quedó más atrás. En las otras colocaciones Don Gero, Quel Fou, Muziano, Matalinda, Rigor, Querellador y Temperley.

En la curva de los 1.300 metros Matalinda fue colocada por fuera. Al frente se mantenían El Cometa con Numen y muy cerca de ellos. Big Dandy que, por el lado interior, no perdía terreno. Entre los que cerraban el grupo también había novedades. Rigor había pasado al último lugar mientras Temperley buscaba una mejor colocación.

El Cometa, al llegar a los 1.000 metros llevaba medio cuerpo sobre Numen que no se dejaba aventajar. A un largo por dentro insistía Big Dandy. Por el medio Quel Fou. En las otras ubicaciones Don Gero y Muziano.

A la recta como señaladores del camino ingresaron El Cometa y Numen. Big Dandy lo hizo siempre por dentro y por el medio Quel Fou con Muziano. Algo abierto, desde atrás se veía avanzar a Temperley lo mismo que Matalinda por dentro.

Cuando los punteros llegaban al poste que señalaba los últimos 400 metros, se vio llegar a Numen. Su jinete alzó la fusta y la dejó caer en los lomos del hijo de Taranto por dos veces. Se distanció de inmediato. Cuando eso sucedía en la punta, en el medio del grupo acontecía el drama: se mancaba Matalinda y su jinete debía levantar.

Numen tomó hasta dos cuerpos. Se fue en busca del disco. El Cometa comenzó a quedarse y entonces desde atrás avanzaron Big Dandy y Temperley. Temperley traía energías. Dio la impresión que pillaba, más el puntero no se inmutó y tomó un cuerpo más de ventaja llegando al disco con tres largos a su favor sobre Big Dandy que después de haber perdido el segundo lugar lo recuperó y relegó por 3/4 a Temperley que fue 3.o. El 4.o lugar, a dos largos fue para Muziano; 5.o a 2 1/4 Quel Fou; 6.o Querellador; 7.o Don Gero; 8.o El Cometa, y último, Rigor.

Para los 1.800 metros el ganador empleó 1 minuto 53 segundos 2/5.

MIENTRAS SE CORRIA la prueba central de la tarde, se lesionó de gravedad la yegua MATALINDA. Es la segunda buena hembra chilena que se malogra, en menos de diez días. La hembra, con toda seguridad, se irá a criadero.

MARARENTO, favorito exclusivo de LA NACION, que abonó E° 1.07, llega a la meta primer lugar. A su lado izquierdo tiene a Don Sata, que mucho arremetió y fue ... beza. Por los palos está Pandion, que a 200 metros parecía el ganador. Cuarta ... del Fuego.

MULTA DE E° 30 PARA SERGIO VERA

PRIMERA CARRERA — Reclamó G. Ayub (Rotterdam) contra E. A. Marchant (Querdita), por cargar a los 400 metros de la meta. Casual.

SEGUNDA CARRERA— El juez de partida multó en 20 escudos al jinete H. Salas y S. Vera por cambiar su ubicación en la partida sin la autorización del juez.

TERCERA CARRERA.— Reclamó C. Galdames (Amiga Mía) contra L. A. Marchant (Tabiliana), por cargar en la curva.

CUARTA CARRERA — Se rebajó 15 días la suspensión aplicada al jinete Luis Meléndez en la segunda carrera para que pueda correr en otros hipódromos.

Reclamaron: V. Espinoza (Palmito) contra R. Parra (Tartagal) por abrirse en la partida y cargar al entrar a tierra derecha, éste contra F. Arredondo (Zelandia) por cargar desde la partida hasta entrar a tierra derecha. Se multó en 10 escudos al jinete F. Arredondo.

QUINTA CARRERA — Se llamó al jinete S. Vera para que explicara la conducción de AGAIN. Este declaró que el caballo se negó a emplearse. Se notifica a su preparador Juan Melero que lo adiestre para correr.

Dio cuenta H. Salas (Rubirosa), que recibió barro en los ojos en la recta. Por este motivo no pudo exigir debidamente.

SEXTA CARRERA.— Dio cuenta R. Valenzuela (Belle Princesse), que se le cerró el pasador del estribo pie derecho en el curso de la carrera.

SEPTIMA CARRERA — Se presenta el dueño y el preparador José González a manifestar su disconformidad con la carrera de Amambay. Llamado R. Gatica, el jinete que la conduje declaró que no pudo correr entre los punteros porque la yegua no le respondió.

OCTAVA CARRERA.— Dio cuenta R. Parodi (Matalinda), que la yegua se quebró una mano a 400 metros de la meta.

NOVENA CARRERA.— Reclamó A. Núñez (ENCINO) contra S. Vera (TAPIHUE), por molestar con la fusta a 200 metros de la meta. Se multó en E° 20, al jinete S. Vera.

Dieron cuenta: C. Paredes (YERDUNOSE), que se cerró la silla durante la carrera, y B. Parra (PASCUALINA), que fue cerrado por dos competidores a los 80 metros corridos.

El Juez de Paddock multó en E° 5, al preparador Fernando León, por llevar a TAPIHUE el punto de partida sin su autorización.

DECIMA CARRERA.— Reclamaron: C. Pezoa (BARBACOA) contra J. M. Atavena (ESPADISTA), por molestar en la fusta y G. Jorquera (DESPISTADA) contra B. Parra (PITILLO) y H. Piller (ANARQUISTA), por cerrarlo a los 100 metros corridos. Casuales.

Dio cuenta G. Jorquera (DESPISTADA), que se le cerró la silla durante la carrera.

Se autorizó al jinete Juan Martínez para contratar montes desde el próximo domingo.

UNDECIMA CARRERA. — Se autorizó el cambio de monta de C. Pezoa en vez de R. Maderas, para correr RAFUMON, por encontrarse indispuesto éste último según consta en Certificado del Médico Oficial del Hipódromo Chile.

Reclamó C. Pezoa (RAFUMON) contra O. Muñoz (MUNDANO), por cargar en la partida. Casual.

Dio cuenta A. Núñez (MATSU), que corrió enredado en las primeras distancias y después no le respondió. Se suspendió por 21 días a MATSU, y se cita a su preparador Pedro Valderrama para el próximo domingo, después del Clásico.

En la Novena Carrera el Juez de Partida, suspendió por 21 días a TAPIHUE, por indócil para partir.

DUODECIMA CARRERA. — El Juez de Partida suspendió por 30 días a POLICHINELA y GRINGO BRAVO, por indóciles para partir.

Reclamaron: Angel Jaque (TAIWAN) contra S. Vera (PARDATDERO), por cargar a la altura de los 1.000 metros; J. Caro (ALMAHUE) contra C. Paredes (ROTARY), y éste contra aquél, por toparse ambos en la meta. Casuales.

Dio cuenta M. Yáñez (AMERICANISTA) que fue abierto por otro competidor al entrar a tierra derecha, sin poderlo identificar debido a que venía cegado por el barro. Se presentó el propietario de AMERICANISTA y manifestó que no quedó conforme con la carrera de su yegua, y exhibió el juego hecho. R. Parodi dio cuenta que tuvo que levantar a POLICHINELA para no pasar a llevar al parador que se le atravesó en la partida, lo que fue comprobado por el Juez respectivo.

Rodada en Viña del Mar: quedó hospitalizado jinete L. Vásquez

AQUITANIA resbaló pasada la meta en la 7a. carrera del programa disputado ayer en Viña del Mar y dio en tierra con su jockey Juan Miranda. Más atrás venía Satana que se enredó con Aquitania y cayó también con su jockey Luis Vásquez.

A consecuencia de este accidente, Luis Vásquez fue enviado al Hospital de Valparaíso y resultó con lesiones que aconsejaron su hospitalización. Juan Miranda resultó ileso y fue ayer una de las figuras en Viña del Mar, ya que ganó cuatro carreras.

CUADRIPLETA DE JUAN MIRANDA

Estadísticas de preparadores y jinetes.

JUAN MIRANDA, el jinete viñamarino que viene sobresaliendo con relieves muy propios, fue el jockey más destacado. Ganó 4 pruebas y desplazó del segundo lugar a Aurelio Núñez.

Estadísticas al día de preparadores y jinetes:

JINETES:

1.o Fernando Toro	55
2.o Juan Miranda	47
3.o Sergio Vera	46
4.o Aurelio Núñez	44
5.o Carlos Pezoa	33
6.o Galvarino Jorquera	32
7.o Ricardo Jaque	30
8.o Carlos Sepúlveda	29
9.o Héctor Salas	28
9.o Eduardo Soto	28

PREPARADORES:

1.o Juan Melero	37
2.o Juan Cavieres	32
3.o José González	31
4.o Gmo. Sarmiento	28
5.o Julio Castro R.	25
6.o Gmo. Urquidi	24
7.o César Covarrubias	23
8.o Antonio Bullezú	21
9.o Juan Suárez	19
9.o Augusto Ereque	19

LO OIMOS

Después de disputado el clásico:

AURELIO NUÑEZ, jinete de Numen, el ganador de la carrera: "Venía "tirando" toda la carrera. Se veía ganoso y en ningún momento demostró que decaería..."

RICARDO JAQUE, jinete de Big Dandy: "Corrí colocado y sin perder terreno. Numen venía muy fácil. Por ahí Big Dandy me cambió de mano por el estado de la pista..."

CARLOS SEPULVEDA, látigo de Temperley: "No fue capaz de nada más. Los punteros venían enteros y muy lejos..."

En la sala de peso después de la llegada muy "silvada" entre Tapihue (S. Vera) y Encino (A. Núñez).

—/—

A. NUÑEZ: "Me pegó (mostraba su mano derecha) dos palos aquí..."

S. VERA: "No le hice nada amigo. Si yo siquiera lo miro usted me gana..."

Por los parlantes:

—¡Al jinete José Miguel Aravena se le necesita en la sala de control...!

Aravena que se dirigía al punto de partida en los lomos de Royal Marine se iba a devolver, pero se fue al punto de partida. Corrió y ganó. Fue al llamado, y una gran noticia: era padre de una niñita.

—/—

DIECISIETE años tiene Ernesto Guajardo, el jinete que ganó la primera carrera del programa de la tarde. Su primer triunfo lo consiguió en su 35a. actuación. Antes de esta primera victoria había figurado cinco veces.

—/—

LOS APLAUSOS para Héctor Pilar se dejaron oír claramente en el Hipódromo Chile cuando Tombola se dirigía al punto de partida. Fue el recibimiento que le hizo nuestro pueblo a uno de sus jinetes preferidos. Una recepción que Pilar se merecía por su calidad y por su tenacidad para luchar con el infortunio.

VALPARAISO Sporting CLUB — VIÑA DEL MAR — Resultados GENERALES

PRIMERA CARRERA.— 1.300 metros.— Handicap.

1.o ESCRITOR (8), 53 kls.; por Filibustero y Estrella del Sur; del stud "Imperio"; jinete, Ignacio Rignoerio Arredondo .. 970
2.o Palmichar (12), 56; J. Parra .. 310
3.o Bargueño (1), 54; J. Martínez .. 2750
4.o Palmerston (13), 48; A. Parra .. 2140
5.o Dálmata (10), 50; J. Gálvez .. 1080
6.o Luz Marina (6), 54; E. Muñoz .. 970
Gibson (2), 54; D. Sandoñas .. 150
Hortalicero (5), 54; A. Torres .. 80
La Cilletana (9), 51; P. Vargas .. 1400
Gestadora (11), 45; L. Arquero .. 1000
Loosteu (14), 43; R. Durán .. 1810
14210

GANADA por 2 1/2 cuerpos; el 3.o a 1 1/4 cuerpo.
Tiempo: 1.33.
No corrieron: Brown Top (1), Chimbona (4), y Miss California (7).
Preparador: Daniel Sandoval.
DIVIDENDOS: Ganador 1.07 y 0.43; 0.52 y 0.19.

DESARROLLO.— Parejos los competidores en marcha. Dálmata se adueñó de la delantera. En los lugares siguientes se colocaron La Cilletana, Palmerston y Escritor. En la curva final, la puntera mantenía dos cuerpos de ventaja sobre Palmichar. Frente a las galerías atacaron Escritor, Palmichar, Bargueño y Palmerston, logrando el triunfo Escritor, con facilidad.

SEGUNDA CARRERA — 1.400 metros.— Condicional.

1.o TAIMADA (9), 50 kls.; por Lloyd's Bar y Ley; del stud "Lohengrin"; jinete, Jorge Pacheco .. 2460
2.o Carmen Gloria (12), 45; J. Gálvez .. 1390
3.o Flor de Ulmo (12), 45; A. Parra .. 3030
4.o Rico Tipo (2), 53; E. Romero .. 3570
5.o Quebradora (14), 45; L. Vásquez .. 180
6.o Media Vuelta (3), 53; S. Arellano .. 400
Grisella (11), 53; J. Farías .. 290
Linqui Linqui (3), 52; L. Arquero .. 1570
Arbuta (4), 51; R. Arredondo .. 250
Cosillo (5), 51; E. Núñez .. 940
Gaspar (6), 51; J. Miranda .. 1030
Mardito (7), 51; N. Bravo .. 1250
Hullec (10), 48; R. Durán .. 270
La Mora (11), 47; P. Vargas .. 160
16890

GANADA por 2 1/2 cuerpos; los primeros en la meta.
Tiempo: 1.32 4/5.
Corrieron todos.
Preparador: Humberto Aguilera.
DIVIDENDOS: E° 0.81 y 0.19; 0.32 y 0.17.

DESAROLLO.— Quebradora salió adelante, escoltada por Rico Tipo. Cerca de la curva, Flor de Ulmo, tomó el mando. En la recta decisiva Taimada, que avanzó con muchos bríos, logró la victoria sobre Carmen Gloria por 2 1/2 cuerpos.

TERCERA CARRERA.— 1.500 metros.— Handicap.

1.o TIMBAO (3), 48 kls.; por El Gaucho y Ya Vengo; del stud "Chospa"; jinete, Juan Miranda .. 8140
2.o Mandingo (4), 50; R. Durán .. 3190
3.o Moreno (2), 55; G. Saavedra .. 1240
4.o Muhnieks (6), 45; J. Parra .. 1790
5.o Black Bar (2), 53; J. Pacheco .. 780
12270

GANADA por ventaja apreciable; el 2.o a 1/2 cuerpo.
Tiempo: 1.35 4/5.
No corrió: Countryman (1).
Preparador: José González H.
DIVIDENDOS: E° 0.17 y 0.11, y 0.13.

DESARROLLO.— Con diversas alternativas en la punta se desarrolló esta competencia. Desde los 300 metros finales se disputaron el liderato, Timbao, Mandingo y Moreno. Más efectivo el primero, logró estrechísima ventaja, muy cerca del disco.

CUARTA CARRERA.— 1.300 metros.— Handicap.

1.o DARK ASTRO (10), 51 kilos; por Copernic y Darkie, de la señora Eliana V. de Silva. Jinete: Luis Vásquez .. 2740
2.o Siña (7), 52; J. Parra .. 5000
3.o Alado (12), 50; S. Asócar .. 4140
4.o Venturosa (14), 50; J. Gálvez .. 1130
5.o Pampi (6), 52; J. Manríquez .. 630
6.o Tunlale (8), 52; A. Parra .. 1960
J'Attendrai (2), 51; B. Quiroz .. 750
Mache (3), 52; R. Núñez .. 940
Cabañero (9), 51; E. Fries .. 1020
Fionia (11), 51; L. Arquero .. 1760
Recocido (13), 50; J. Frías .. 930
21980

GANADA: por 1 cuerpo, el 3.o a 1/2 cuerpo.
Tiempo: 1.29 2/5.
No corrieron: Calimba (1), Pandero (7), La Romanche (4).
Preparador: Orlando Silva.
DIVIDENDOS: 0.58 y 0.16; 0.13 y 0.13.

DESARROLLO: Fionia, Dark Astro y Siña, fueron a tomar la punta. En la recta final Dark Astro tomó decididamente la delantera para vencer a Siña por un cuerpo, quien se vio incapaz de amagar las posiciones del vencedor.

QUINTA CARRERA.— 1.100 metros.— Handicap.

1.o ESTRATO (6), 51 kilos; por Hooligan y Emborne, del Stud "Tumbel". Jinete: Juan Miranda .. 2270
2.o Grande Chance (2), 57; G. Saavedra .. 2870
3.o Póker (5), 53; N. Bravo .. 3860
4.o Pelequén (7), 45; J. Parra .. 2000
5.o Panacea (3), 54; S. Arellano .. 3510
6.o Batalla (4), 53; R. Arredondo .. 1400
Ava (1), 50; O. Saavedra .. 1500
19730

GANADA: por pescuezo, el 3.o a 3 1/2 cuerpos.
Tiempo: 1.22 1/5.
Corrieron todos.
Preparador: Francisco Parisi.
DIVIDENDOS: 0.45 y 0.24 y 0.30.

DESARROLLO: Póker, Ava, Panacea, se adueñaron de los primeros lugares, último Estrato. En tierra derecha atropellaron Grande Chance, primero y luego por el medio de la pista Estrato. El hijo de Hooligán, más efectivo hizo suyo el triunfo por un pescuezo.

SEXTA CARRERA — 1.800 metros.— Handicap.

1.o MARIGNAN (16), 49 kilos; por Tale of Two Cities y Mandrágora; del señor Fernando Galleguillos; jinete, Juan Miranda .. 6230
2.o Minuta (4), 55; G. Saavedra ..
3.o Torquemada (1), 61; O. Saavedra ..
3.o Torquemada (1), 61; O. Saavedra ..
4.o Café Filho (5), 54; E. Romero ..
5.o Chilión (11), 45; R. Durán ..
6.o Kindy (8), 50; M. Rivera ..
Trasius (2), 56; L. Mejías ..
Liching (3), 55; E. Muñoz ..
Semilpena (6), 53; S. Arellano ..
Conde Lira (9), 49; G. Cortés ..
..
..
GANADA por 11 cuerpos; el 3.o a 1 ...
Tiempo: 1.36 2/5.
No corrió: Boomerang (7).
Preparador: Fernando Galleguillos.
DIVIDENDOS: E° 0.36 y 0.18; 0.23 ...

DESARROLLO.— Torquemada, tomó ... las acciones, seguido por Marignan. A ... los 700 metros, Marignan pasó a la vanguardia toda comodidad se fue hasta el disco, ... su más cercano perseguidor por once cuerpos.

SEPTIMA CARRERA — 1.300 metros.— ...

1.o AQUITANIA (6), 52 kilos, por Le Tot ... Aliza II; del Stud "Talal"; jinete, ... Miranda ..
2.o Cairo Roma (7), 53; A. Arredondo ..
3.o Pamplemousse (9), 53; S. Arellano ..
4.o Satana (14), 49; L. Vásquez ..
Etoile la Vista (1), 50; A. Araya ..
El Espino (2), 53; N. Bravo ..
Nankin (3), 55; A. Torres ..
Eslima (5), 54; H. Ruiz ..
Alvarez (10), 51; J. Parra ..
Harris (11), 51; C. Astorga ..
Revista (12), 50; S. Asócar ..
Calzgorica (13), 50; H. Rivera ..
..
..
GANADA por ventaja apreciable; el ... cuerpo.
Tiempo: 1.35.
No corrieron: El Tabiao (4) y Lei ...
Preparador: Napoleón Ramírez.
DIVIDENDOS: E° 0.53 y 0.21; 0.17 y ...

DESARROLLO.— Cara Nome, Satana ... se disputaron los primeros lugares. Rosa ... se mantuvieron estas posiciones. Mar ... Aquitania avanzó con muchos bríos y ... Nome se defendió bravamente, aquella ... estrechamente.

OCTAVA CARRERA — 1.700 metros.— ...

1.o LAUD (3), 55 kls.; por Lando y ... señor Oscar Manríquez; jinete, Jorge ... Riquez ..
2.o Cosetito (6), 54; E. Muñoz ..
3.o Relajándar (11), 52; R. Arredondo ..
4.o Eterolf (14), 52; R. Durán ..
5.o Las Canchas (2), 55; G. Saavedra ..
6.o Spartan Hero (4), 55; S. Arellano ..
Buque (1), 55; J. Pacheco ..
Rey Claro (5), 54; E. Romero ..
Llanero (8), 54; R. Núñez ..
Pronóstico (9), 54; G. Cortés ..
Becquer (10), 53; J. Parra ..
Big Dolly (11), 53; H. Soto ..
Fiorcina (12), 53; S. Asócar ..
..
GANADA por 3/4 de cuerpo; el 3.o a ...
Tiempo: 1.20 4/5.
No corrió: Jalma (7).
Preparador: Oscar Manríquez.
DIVIDENDOS: E° 0.96 y 0.23; 0.22 ...

DESARROLLO.— Spartan Hero "pisó" ... Laúd, Cobertizo y Eterolf se encargaron ... Este orden no sufrió mayores alteraciones ... cerca de los 300 metros. Es en esta ... con conjunto con Cobertizo, logrando el ... toria.

NOVENA CARRERA — 1.300 metros.— ...

1.o AUSTRIA (4), 54 kls.; por Apolo y ... del señor Jorge Silva S.; jinete, ... Romero ..
2.o Avonada (1), 57; O. Saavedra ..
3.o Mandato (11), 59; A. Parra ..
4.o Cucurucú (9), 50; J. Parra ..
5.o Interino (12), 47; H. Rivera ..
6.o Marlaro (7), 53; R. Arredondo ..
Cardenio (2), 57; L. Mejías ..
El Obrero (3), 55; J. Manríquez ..
Cucalón (5), 52; H. Soto ..
Delicioso (8), 53; G. Saavedra ..
Bulara (9), 51; S. Asócar ..
Parlamentario (10), 48; R. Durán ..
Querendón (14), 46; L. Arquero ..
..
GANADA por 1 1/2 cuerpo; el 3.o a ...
Tiempo: 1.34 2/5.
No corrió: Gran Diva (10).
Preparador: Germán Pérez S.
DIVIDENDOS: E° 3.17 y 0.67; 0.6 ...

DESARROLLO.— Mandato, Austria y ... disputaron la vanguardia en los primeros ... tino, El Obrero, que partió rezagado, ... cha, Asonada venía en la delantera; ... las galerías, atropelló Austria, quien se ... dificultad en pasar al frente y crear ... 1 1/2 cuerpo sobre Asonada.

DECIMA CARRERA.— 1.300 METROS — CAP.—

1.o ARROYO (13), 46 kilos, por Dante y Star of Nerón, del señor Dante ... Ya S. Jinete: Avelino Parra ..
2.o Alegórico (1), 57; E. Romero ..
3.o Paleteado (11), 48; H. Rivera ..
4.o Tonifare (12), 47; J. Parra ..
5.o Husive (8), 52; J. Pacheco ..
6.o Abrodo (4), 53; S. Arellano ..
Félix (2), 53; J. Farías ..
Satauma (3), 55; R. Arredondo ..
Brentano (5), 52; R. Núñez ..
Cuyano (7), 51; L. Arquero ..
Piedra Dura (8), 50; R. Durán ..
Argel (9), 49; P. Vargas ..
..
GANADA por pescuezo; el tercero a ...
TIEMPO: 1.24.
NO CORRIERON: Retruque (10), ...
ta Linda (14).
PREPARADOR: Daniel Araya.
DIVIDENDOS: E° 1.27 y 0.41; 0.8 ...

DESARROLLO.— Tonifare y Satauma ... ron en la delantera. En la recta ... Arroyo, Paleteado y Alegórico, ... mero logró estrecha ventaja sobre ...

DEFUNCIONES.—

Ha dejado de existir nuestro querido padre, suegro, y abuelito señor

TIBURCIO ORTEGA MARTINEZ

Sus restos serán sepultados hoy en el Cementerio General. El cortejo partirá desde su casa habitación, calle Fernández Albano N.o 7974 (República San Ramón), a las 16 horas.

La familia.

Ha fallecido nuestra querida madre, señora

MARIA ISABEL DIAZ vda. de DIAZ

Sus funerales se efectuarán hoy en el Cementerio General. Se oficiará una misa en la Parroquia San Gerardo (Rondizzoni esquina de Bascuñán), a las 8.30 horas, desde donde partirá el cortejo, a las 15.30 horas.

Sus hijos.

Ha fallecido la señora

JULIA ROMERO VDA. DE SAENZ

Sus funerales se efectuarán hoy en el Cementerio General, después de una misa que se oficiará, a las 10 horas, en la Parroquia San Crescente (Salvador con Sta. Isabel).

Isidro Sáenz, señora e hijos.

SERVICIOS FUNERARIOS
atención permanente
noche y día
AZOCAR

DEFUNCIONES.—

Ha fallecido la señora

LUISA GALLARDO VDA. DE VALENZUELA

Sus funerales se efectuarán hoy en el Cementerio General, después de una misa que se oficiará, a las 9 horas, en la Parroquia de San Lázaro.

La familia.

Ha dejado de existir nuestro querido hermano y tío, señor

HERNAN GILBERTO VERGARA AZOCAR

Sus funerales se efectuarán hoy en el Cementerio General, partiendo el cortejo desde su casa habitación, Juan de Austria número 433 esquina de Isabel La Católica, a las 15.30 horas.

Familia Vergara.

EXPRESION DE GRACIAS.—

Agradecemos sinceramente las condolencias y atenciones recibidas de todos los parientes, amigos y compañeros que nos consolaron en nuestras horas de dolor por el sensible fallecimiento de nuestra querida deuda, señora,

GABRIELA BERNARD vda. de MOURGUES

Efectuándose sus funerales el 30 de junio de 1962, en el Cementerio de Linares.

La familia.

sin ANTEOJOS

EL AMBO RESERVADO de Fernando Jacial era resistente al agua. Y además tenía "doble z"...

COCOROCO ha creído que como Duchito es hijo de Chihuahua se trata de un "perro"... y las carreras le han demostrado lo contrario.

SE PERDIO una doble avícola: Pío-Pío y Cocorocó.

DESPUES DE LAS VICTORIAS de un Renegado, podía ganar un purgante: Aloe...

COMO EL AMBIENTE está tan alterado con lo del doping, y a pesar de nuestros resfriados no tomamos ni una aspirina...

2 ANTEOJOS EN 1
LEJOS
CERCA
CRISTALES BIFOCALES
TRAIGANOS SU RECETA
Rodolfo HAMMERSLEY
AGUSTINAS 1090

Para alimentar a nuestros niños se necesitan pesechas, comestibles. Para velar su sueño, colchones, frazadas. Para cubrirlos, ropa y zapatos. Usted nos puede ayudar... lo esperamos en Alonso Ovalle 1479.

AGRICULTOR
APEROS PARA LABRANZA EN CAÑAMO Y SUELA.
Reich y Cía. Ltda.
Avda. Bernardo O'Higgins 3786.
FONOS: 90206 - 97328

CALIFONT A ALCOHOL
"KALORIFIK"
CON ESTANQUE REFORZADO
$ 14.500. Económico, garantizado, de gran duración, fácil de instalar. Pídalo en las casas del ramo y en
CASA LAMPILUZ
SAN ANTONIO 493 Esq. Monjitas Tel. 383483

PELETERIA BRUXELLAS
LIQUIDA EN PLENA TEMPORADA
GRAN SURTIDO EN ABRIGOS, ¾, CHAQUETONES Y TODA CLASE DE ADORNOS.
Algunas ofertas:
Abrigos de Castor de primera .. E° 250,—
3/4 Moutón .. 95,—
Abrigos Nutria .. 100,—
Cuellos, desde .. 4,—
GRANDES FACILIDADES. VISITENOS
MERCED 691 ESQ. MAC IVER

SEGUNDA SECCION

LA NACION

SANTIAGO DE CHILE — LUNES 9 DE JULIO DE 1962

FUNDADO EL 14 DE ENERO DE 1917

Desestiman cargos de fraude contra el APRA

Jurado Electoral peruano señala que se tomaron medidas para resguardar los comicios

LIMA, 8 (UPI).— El presidente del Jurado Nacional de Elecciones, José Bustamante y Corzo, envió una nota al Ministro de la Guerra, general Alejandro Cuadra Ravinez, en la que señala que las irregularidades en los padrones, puntualizadas por el Ejército, se producen normalmente en los procesos electorales y que ha sido imposible que los electores pudieran votar dos veces.

Añade la nota que se tomaron medidas para evitar que los analfabetos y los menores de edad pudieran depositar su voto, en cumplimiento de lo dispuesto por la ley.

HABLARA BELAUNDE

Por otra parte, el candidato presidencial Fernando Belaúnde Terry anunció que mañana hablará por radio y televisión, para romper así el silencio que mantiene desde que el candidato aprista Víctor Raúl Haya de la Torre anunció que las Fuerzas Armadas se oponen a sus aspiraciones de salir electo Presidente de la República.

Por su parte, los senadores y diputados electos convocaron esta noche en el Club de la Unión Nacional Odriista a una "reunión de cordial acercamiento" entre ellos. El senador Julio de la Piedra, presidente de la Unión, citó a la reunión junto con el diputado Víctor Freundt.

A partir del viernes próximo, las sesiones preparatorias del Congreso estarán presididas por los dos parlamentarios odriistas. Esta será la primera actividad no oficial de los candidatos triunfantes en los comicios, cuyo resultado es objeto de controversia.

UNIDAD APRISTA-ODRIISTA

De la Piedra dijo enérgicamente la semana pasada por televisión que está dispuesto "a defender la Constitución y las leyes", censuró "la impugnación de los comicios hecha por las Fuerzas Armadas" y señaló que está resuelto a impedir, por todos los medios, que se sustraiga al Congreso el derecho a escoger el futuro Presidente de la Nación entre los candidatos Haya de la Torre, Belaúnde y Manuel Odría.

"O se anulan las elecciones en su totalidad o no se anula nada", manifestó. Desde entonces, parece acentuarse la unidad entre apristas y odriistas.

Entre tanto, el Colegio de Abogados de Lima acordó que las Fuerzas Armadas "tienen atribuciones para denunciar casos de coacción y fraude", por lo que el Jurado Electoral debe tomar en cuenta los informes y documentos presentados por el Ejército al respecto. Los Ministros militares celebraron ayer, por otra parte, una reunión con el Presidente Manuel Prado, pero no se ofreció información alguna sobre lo tratado.

TRES SEMANAS PARA ASUMIR

LIMA, 8 (UPI).— Faltando sólo tres semanas para que asuma la Presidencia de la República el candidato elegido en los comicios nacionales del 10 de junio, la crisis política se mantiene en pie aunque sin haberse registrado novedades importantes en las últimas 24 horas.

Las Fuerzas Armadas, que objetan la victoria electoral del candidato aprista Víctor Raúl Haya de la Torre, mantuvieron su silencio y no respondieron a las declaraciones de Haya de que su candidatura habría sido vetada por el Ejército.

Acción Popular, a su vez, ha dicho que las Fuerzas Armadas no vetan a Haya personalmente, sino la forma irregular en que obtuvo la victoria. Fernando Belaúnde Terry, de esta agrupación, fue el segundo candidato más votado.

Después de poner término al caso de La Libertad, el Jurado deberá ver, en el curso de la semana entrante, el de otro de los principales departamentos impugnados: Cajamarca, donde Haya obtuvo 45.000 votos y Belaúnde 12.000.

El Ejército dice que en ese distrito se adulteraron los padrones, se impidió el voto de algunos electores y sufragaron otros que no tenían derecho a hacerlo; se modificaron las cédulas de Acción Popular y se las distribuyó entre las mesas electorales, a fin de dificultar el control y la vigilancia de las Fuerzas Armadas.

"El Comercio", diario contrario al dirigente aprista, sostiene que el Jurado "no debe pasar por alto los informes militares", y señala editorialmente la responsabilidad que corresponde al Cuerpo. Censurando acremente al Tribunal, al que califica de favorable a Haya, "El Comercio" dice que "ha perdido toda seriedad en su trabajo" y que su presidente, "falto de ponderación, ha hecho de la arbitrariedad un procedimiento para favorecer a los candidatos apristas".

Nació su octavo hijo

LAUSANA, 8. (UPI).— La señora Oona O'Neill Chaplin, esposa del célebre actor Carlitos Chaplin, dio a luz su octavo hijo, un varoncito.

La señora Chaplin tiene 37 años de edad y el actor-director tiene 73. Ambos tienen ya dos hijos y cinco hijas, entre dos y veintiún y 18 años de edad.

Chaplin tiene dos hijos mayores de su segundo matrimonio.

El recién nacido, al igual que tres de sus hermanos, será ciudadano británico a pesar de haber nacido en Suiza, país donde la nacionalidad está regida por la del padre.

El famoso actor llegó sólo minutos antes del nacimiento de su nuevo hijo. Estaba de regresar de Londres, donde recibió un título honorario de la Universidad Durham.

Los periodistas preguntaron a Carlitos Chaplin si se proponía seguir aumentando su familia. Respondió:

"Puedo decirles que por el momento no tengo proyecto en ese sentido. Pero de cualquier manera, la decisión de tener más hijos no requiere tanta planificación como la de realizar una película".

Chaplin reveló asimismo que se propone realizar una nueva película.

Soldado francés aclamado en Argel

ARGEL.— Un joven soldado colonial francés, con una bandera del Frente de Liberación Nacional alrededor de su cuello, es llevado en hombros por jubilosos musulmanes que celebran la independencia argelina en el barrio de Bab-El-Oued. Dicho sector de Argel fue hasta hace poco un reducto del Ejército Secreto, la organización terrorista francesa.

Ejecutadas 49 personas por orden del Gobierno argelino

Las sentencias fueron cumplidas en Orán contra "musulmanes incontrolables", que portaban armas. Se mantiene disputa entre Benkedda y Ben Bella.

ORAN, 8. (UPI).— Cuarenta y nueve musulmanes han sido ejecutados en esta ciudad desde que tuvo lugar la matanza del jueves último, según se dijo esta noche en fuentes responsables.

Los informantes dijeron que las víctimas fueron ejecutadas por el Frente de Liberación Nacional (FNL), la organización de los musulmanes nacionalistas.

Se dijo asimismo que todos los que corrieron tal suerte portaban armas cuando fueron detenidos y estaban identificados como "elementos incontrolables" por las autoridades musulmanes de la ciudad.

El jueves último, 95 personas perdieron la vida y otras 163 resultaron heridas en Orán cuanlo la celebración de la independencia de Argelia degeneró en un tiroteo. La mayoría de las víctimas fueron europeas.

Los informantes no aclararon si los musulmanes ejecutados fueron sometidos a juicio previamente ni detallaron en qué forma los privaron de la vida.

PERSISTE LA CRISIS

ARGEL, 8.— (UPI).— Dos dirigentes argelinos partieron hoy rumbo a Rabat, en Marruecos, en un esfuerzo por resolver la controversia que ha dividido al Gobierno Provisional del Primer Ministro Ben Youssef Ben Khedda, y a su Viceprimer Ministro, Mohamed Ben Bella.

El Ministro de Informaciones, Mohammed Yazid, y el Ministro de Estado, Rabah Bitat, partieron rumbo a la capital marroquí, donde se unirán al Ministro de Estado, Ait Ahmed, que llegó ayer.

Ben Bella partió de El Cairo por avión rumbo a Rabat, para provocar una definición con Ben Khedda con respecto al futuro de la nueva nación, según reveló una fuente informada. Agregó el informante que la definición será pacífica.

"No habrá lucha —dijo— dentro del Consejo Revolucionario Argelino (CRA). Los argelinos jamás pelearon contra los argelinos".

Ben Bella está disgustado con Ben Khedda porque éste dio de baja al Jefe del Estado Mayor del Ejército de Liberación Nacional (ELN). Fuentes fidedignas en la capital administrativa de Rocher Noir estiman que la entrevista de ambos conducirá a una solución de la controversia.

También está en Rabat el Ministro de Estado Mohammed Khidder, partidario incondicional de Ben Bella. Ait Ahmed y Khidder estuvieron en la prisión con Ben Bella, después de su captura por los franceses. Bitat estuvo en una cárcel separada durante el mismo período. Todos fueron puestos en libertad después de firmarse el armisticio el 19 de marzo último.

Reina tranquilidad en Argel. En Orán, miles de argelinos recibieron ayer con gran entusiasmo a las unidades del Ejército de Liberación Nacional, que llegó a la ciudad.

Confianza expresan empleados ante las Facultades Especiales

Funcionarios de Tesorerías señalan que Min. Mackenna es garantía de corrección en aplicación de ellas

La directiva nacional de la Asociación de Empleados de Tesorerías de la República entregó una declaración en la que expresan la plena confianza y tranquilidad con que mira las nuevas prerrogativas que le serán entregadas al Poder Ejecutivo para reestructurar los servicios de Hacienda, para cuya aplicación, dice, el Ministro Luis Mackenna es una garantía de corrección.

El siguiente es el texto de la declaración:

"La Directiva Nacional de la Asociación de Empleados de Tesorerías de la República, institución gremial que agrupa aproximadamente a dos mil funcionarios del Servicio, los que se desempeñan en doscientas setenta y cinco Tesorerías a través de todo el país, y cuya misión primordial es la de percibir, contabilizar, distribuir y pagar los fondos públicos nacionales, reunida en el día de hoy estimó necesario hacer público su pensamiento frente a la petición de Facultades Es-

(PASA A LA PAGINA 10.)

Homenaje al Cardenal Silva Henríquez

BRILLANTES CARACTERES ADQUIRIO EL HOMENAJE que la Dirección General de Prisiones rindió en la mañana de ayer, en el Teatro Caupolicán, al Cardenal Arzobispo de Santiago, Raúl Silva Henríquez. Un público que llenó totalmente las diversas aposentadurías del teatro aplaudió a los conjuntos artísticos que integran los reclusos de la Penitenciaría de esta capital. Los números más aplaudidos fueron aquellos en que intervinieron "Los Tres", cultores de la música norteamericana (twist y rock), y "Los Andinos", ejecutantes de la música autóctona (cuecas y tonadas). EN EL GRABADO, en el paleo de honor, el Cardenal Silva Henríquez, acompañado por el Director General del Servicio de Prisiones, Rafael Silva Lastra.

46 cadaveres rescatados del Jet DC-8 de Alitalia

JUNNAR, India, 8 (UPI).— El avión a reacción DC-8 que se estrelló contra una loma a 96 kilómetros de Bombay, causando la muerte de las 94 personas que viajaban a bordo del aparato, se incendió al parecer en pleno vuelo, según revela el examen de los restos que se llevó a cabo hoy.

En una vasta región montañosa cubierta de jungla estaban esparcidos los restos del avión de pasajeros, a 32 kilómetros de esta aldea cercana a Bombay. La cabina del aparato, las alas y el fuselaje estaban divididos en dos mitades pero el nombre de la empresa comercial "Alitalia" todavía se veía en el cúmulo de metal.

Aunque las distintas partes del avión destrozado mostraban escasos indicios de fuego, los cojines y las ropas halladas cerca del lugar del accidente estaban quemados, los funcionarios investigadores sugirieron que quizás el piloto trató de aterrizar con el avión incendiado en lo que parecía ser una meseta pero es realmente la cima de una loma. Uno de ellos señaló que tal vez la causa del desastre fue la imposibilidad de hacer un buen aterrizaje sin ruedas en la región citada.

El maletín del piloto fue encontrado cerca de la cabina destruida. Los mapas de navegación estaban regados, mojados por la lluvia y la vestimenta de los pasajeros colgaba de los árboles de la jungla.

Sin sufrir daños, se hallaron en el lodazal que constituye toda la zona referida, copias de la Biblia y un libro de plegarias hindú escrito en sánscrito. Tampoco sufrió averías, al parecer, una cámara cinematográfica que estaba al lado de los libros.

La policía dijo que los habitantes de las aldeas cercanas habían saqueado los restos del avión. Las carteras vacías de varias víctimas fueron halladas cuando se registró la aldea.

Una partida de salvamento partió de Junnar al amanecer del domingo para llegar al lugar del accidente. Pero no fue hasta las cuatro de la tarde que se pudo llegar al sitio.

El avión desapareció alrededor de la medianoche del viernes último en vuelo de Australia a Roma, cuando se disponía a prepararse para aterrizar en el aeropuerto de Santa Cruz, de Bombay. Pastores de la localidad dijeron que vieron un relámpago que los cegó como si un rayo hubiera alcanzado al avión.

Sin embargo, otros testigos declararon que vieron "una bola de fuego" en el cielo, que daba la impresión de que el avión ya estaba envuelto en llamas cuando chocó con la colina.

EL HALLAZGO

Se cree que unos niños pastores de la región fueron los que ofrecieron las primeras indicaciones acerca del paradero del desaparecido avión al encontrar ayer en la selva billetes de moneda extranjera, llevándolos a la oficina local de rentas públicas, uno de cuyos funcionarios dio cuenta a la policía.

Se informó que la primera brigada de rescate tuvo que recorrer penosamente 35 kilómetros y derribar árboles sobre un accidentado terreno de la selva antes de llegar a los restos del avión, a eso de la 1.30 de la tarde. El escenario del desastre hallase a poco más de 14 kilómetros de la carretera más cercana. —46 cadáveres fueron rescatados hoy—

La lista de 85 pasajeros que dio a conocer Alitalia revela que en el avión viajaban 18 australianos, 15 italianos, 12 británicos, 13 irlandeses 3 indios, 2 malayos, 2 franceses, 1 griego, 1 japonés y otras 27 personas de nacionalidad no determinada. En la lista figuran 25 mujeres y tres niños.

Comandante del aparato era Luigi Quattrin, de 51 años, que desde 1948 estaba al servicio de la Empresa Alitalia. Era veterano de la Segunda Guerra Mundial en la que sirvió como capitán de la Fuerza Aérea Italiana. Los ocho tripulantes restantes eran italianos también.

Nueva Delhi, 8 (UPI).— El avión de la Compañía Alitalia que ayer se precipitó en la costa occidental de la India, cayó a un costado de las montañas Ghats, que en esa zona tienen una altura de 450 metros a 750 metros.

Se trata de una zona selvática donde existen algunas plantaciones de arroz y azúcar. En toda la región de Bombay llueve intensamente desde principios de junio hasta fines de julio, período durante el que hay densas nubes.

Funcionarios de la Compañía Alitalia declararon que las nubes generalmente están a una altura que no impide los aterrizajes. El único peligro existente —indicaron— es la falla de los altímetros.

HOY ENTRARAN EN VIGENCIA NUEVAS MODALIDADES EN ENCAJE BANCARIO

Aumentarán hasta 18.500.000 escudos los fondos totales para préstamos agrícolas.

El viernes 6 del presente mes se publicó en el "Diario Oficial" un decreto del Ministerio de Hacienda por el cual se fijan nuevas disposiciones sobre colocaciones deducibles del encaje bancario. A su vez, la Superintendencia de Bancos envió una circular a todos los bancos del país en la cual fija las cuotas que cada Banco podrá entregar a sus clientes deducibles de su propio encaje, en conformidad a estos nuevos acuerdos.

Estas nuevas cantidades de fondos con que podrán operar las instituciones bancarias podrán empezar a prestarse desde hoy día.

El texto del decreto que introduce algunas modificaciones en el modo de operar con el encaje es el siguiente:

1.o— Dar opción a los Bancos para que puedan elevar, en conjunto, hasta en 18 millones 500.000 escudos las cuotas mínimas de préstamos de fomento agrícola que el acuerdo adoptado en sesión N.o 1.778, de 4 de mayo de 1960, les exigió mantener en las condiciones establecidas por el artículo 199 de la Ley 13.305, autorizándolos para que deduzcan los nuevos préstamos que efectúen en virtud de esta opción de sus encajes adicionales.

2.o— Asignar a cada Banco, en dicha opción, una participación equivalente a la que resulte de la relación que la expresada cantidad de 18 millones 500.000 escudos guarde con el total a que alcanzaron los descuentos de letras de producción al 30 de abril último.

3.o— Dejar la determinación de los demás detalles normativos que sean necesarios para llevar a la práctica estos acuerdos al cuidado de la Superintendencia de Bancos.

4.o— Facultar al mismo organismo para que pueda redistribuir periódicamente entre los Bancos, en la forma que estime más conveniente para su debido aprovechamiento, los saldos disponibles de la cuota global de 15 millones de escudos, que se autorizó por el acuerdo adoptado en sesión número 1.839, de 26 de julio de 1961, para préstamos de inversión a plazos medianos.

5.o— Autorizar a los Bancos que se vean obligados a prorrogar o renovar cualquiera de sus préstamos que se hallen comprendidos entre los que son deducibles de sus encajes adicionales, para que puedan continuar computándolos como factores de reajuste de dichos encajes, hasta su total extinción. La facilidad antes indicada no se extenderá, sin embargo, a los préstamos a mediano plazo que los Bancos concedan de conformidad a los acuerdos N.os 1.807 y 1.826, ni a los préstamos de fomento agrícola otorgados de conformidad a los acuerdos N.os 1.776, 1.780 y 1.839, en los casos en que dichas operaciones se hayan acordado para la adquisición de semillas, abonos, desinfectantes, combustible u otros elementos destinados a cultivos o siembras llamados a cosecharse en un plazo coincidente con el de su vencimiento.

Princesa Margaret superó percance con su vestido

LONDRES, 8 (UPI).— La Princesa Margarita dio una perfecta demostración de ese aplomo que ha hecho de ella una de las mujeres más simpáticas y encantadoras del mundo.

Centenares de invitados observaban a la Princesa en los momentos en que era recibida a bordo del transatlántico "Homeric", en Tilbury, cuando la tira que sostenía su traje en el hombro se desplazó hacia el codo.

Margarita conversaba en ese momento con los Condes de West Morland, el mayor John Willis y la esposa de éste.

Sin el menor gesto de sorpresa, como si fuera la cosa más natural del mundo y sin interrumpir la conversación, la Princesa tomó la tira colocándosela de nuevo en su lugar.

Pese al gran número de personas que asistían a la recepción y baile a bordo del navío, fueron muy pocas las que se dieron cuenta del incidente que de haber ocurrido a dama menos segura de sí misma hubiera causado una embarazosa situación.

KENNEDY VA EL JUEVES AL BRASIL

BRASILIA, 8 (UPI).— Los funcionarios del Protocolo del Palacio Presidencial dijeron que el Presidente John Kennedy llegará probablemente a Brasilia el 13 de julio a las 9 A.M. y partirá para Río de Janeiro el mismo día a las 4.30 P. M.

Un portavoz dijo que las horas de llegada y salida fueron fijadas en principio en una reunión que sostuvieron funcionarios brasileños con los de la Embajada norteamericana en Palacio ayer por la tarde. Pierre Salinger, Secretario de Prensa de la Casa Blanca y Jefe del Protocolo del Departamento de Estado de EEUU., Angier Biddle Duke, esperan aquí el próximo lunes con cincuenta otros de su grupo que vendrá por anticipado para ultimar los arreglos de la visita con los funcionarios brasileños.

La reunión de ayer concurrieron representantes del Palacio, Cancillería, Departamento de Seguridad Pública, Jefatura de Prensa de Palacio, Estado Mayor, Servicio Telefónico, Aeropuerto, Fuerzas Armadas, Servicios del Estado y Embajada de Estados Unidos.

Mejora estado de W. Churchill

LONDRES, 8 (UPI).— El Presidente de los Estados Unidos, John F. Kennedy, ha enviado un afectuoso mensaje al Primer Ministro Sir Winston Churchill, deseándole rápido restablecimiento.

El mensaje del Presidente llega en momentos en que los muchos que han recibido el anciano de 87 años en el hospital donde está recluido, se han informado que Sir Winston pasó una noche tranquila y que se siente mejor.

Lo anunció su secretario particular, Anthony Montague Browne, quien agregó que Kennedy había respondido al mensaje de otro de reconocimiento, en el que dijo que tanto en la Inglaterra de Sir Winston Churchill como en el hospital de Middlesex, donde fue operado recientemente de una fractura del fémur izquierdo, se lee a diario gran número de cartas y telegramas.

El boletín emitido esta mañana por el hospital dice que

PASA A LA PAGINA 10.)

Homenaje a Cónsul Honorario en España

Con motivo de su nombramiento como Cónsul Honorario en España, la abogado señorita Felicitas Klimpel Alvarado será objeto de un homenaje por parte de sus amistades, que le ofrecerán una comida en el Restaurante El Escorial, el jueves 12, a las 21 horas. Las adhesiones se reciben en el mismo establecimiento.

AYER, HOY y MAÑANA

Juramento a la Bandera

Con motivo de la celebración del Aniversario del Combate de La Concepción, hoy se llevará a efecto en todos los Regimientos y Unidades del Ejército, la tradicional ceremonia del Juramento a la Bandera, que será presidida por los altos Jefes del Ejército. Igualmente, como en años anteriores, se efectuará la ceremonia de homenaje a los héroes, frente al Monumento ubicado en Alameda Bernardo O'Higgins, frente a calle Vergara y Cienfuegos, donde alumnos de la Escuela Militar montarán guardia durante el día.

Aniversario de Inst. de Ingenieros Químicos

Mañana, con una visita a algunas industrias de la zona y una comida en el restaurante Bellevue, a las 21.30 horas, será celebrado el Aniversario del Instituto de Ingenieros Químicos de Chile. Durante la comida se le hará entrega de un distintivo especial al Director, Ingeniero Miguel Torres, como demostración de reconocimiento por la labor desarrollada en la institución durante diez años.

Reunión de delegados de Sociedades Agrícolas

Para hoy, a las 19 horas, ha citado a reunión de delegados de las sociedades agrícolas del país, la SNA, en su sede central, con el fin de tratar y estudiar los proyectos de nuevos impuestos, la política agraria y medidas de estímulo para la agricultura. También se tratará sobre la acción común de todos los agricultores para plantear soluciones de conjunto a la crisis agrícola del país.

Aniversario argentino en Esc. de P. Hurtado

Con motivo de celebrarse hoy el 156.o Aniversario de la Declaración de la Independencia de Argentina, se desarrollará un acto en la Escuela Superior N.o 4 de Padre Hurtado, al que asistirán miembros de la Embajada de ese país y en el cual se descubrirá una placa conmemorativa, en homenaje al General Belgrano.

Poesía Norteamericana Contemporánea

En el Salón Helen Wessel del Instituto Chileno-Norteamericano de Cultura, se realizará hoy, a las 19 horas, la "Lectura de poesía norteamericana contemporánea", en que se darán a conocer poemas de Frost, Sandburg, Williams, Pound, Jeffers, Moore, Harta Crane, T. S. Eliot, Mac Leish y Cummings. La lectura será en inglés y castellano y estará a cargo de Arthur Linskey, John Gómez y Jorge Alvarez.

Cursos para Auxiliares de Odontología

Hoy a las 16 horas se inaugurarán los Cursos de Adiestramiento para Auxiliares de Odontología del Area Hospitalaria Central, que se realizarán en el Consultorio N.o 1 del SNS, Copiapó 1323 y que estarán a cargo de dentistas de ese establecimiento y del Hospital San Borja. Estos cursos tendrán una duración de tres meses.

CORFO aprobó Plan Pesquero para la Zona Sur del país

Se desarrollará en cinco años y se invertirán en él nueve millones de escudos

Nueve millones de escudos se invertirán en el plan pesquero para la zona sur aprobado por el Consejo de la CORFO, plan que abarcará de Valdivia al sur.

Este plan que se desarrollará en cinco años comprende habilitación de caletas y puertos, compra de barcos, implementos y equipo pesquero, créditos para cooperativas e industriales, plan de prospección pesquera y otras inversiones diversas.

Otro de los acuerdos importantes fue la asignación de aportes por un total de 81.000 escudos y seis mil dólares, distribuidos en la siguiente forma: 25.000 escudos para el Instituto Latinoamericano de Planificación Económica y Social; 30.000 escudos para el Centro de Planeamiento de la Facultad de Ciencias Físicas de la Universidad de Chile; 6.000 escudos y seis mil dólares para la Secretaría General de la Comisión Chilena de la Zona de Libre Comercio, y 20.000 escudos para el CIEF, Centro Interamericano de Estadística Financiera.

MEJORAS...

(DE LA PAGINA 9)

no se ha extendido la complicación de flebitis —inflamación venosa—, que se presentó ayer.

Churchill se fracturó el fémur al caerse hace diez días en el hotel del Casino de Montecarlo donde se hospedaba durante sus vacaciones, siendo trasladado inmediatamente a Londres en un avión ambulancia de la Real Fuerza Aérea para sometérsele a tratamiento.

Sir Winston fue examinado esta mañana por su médico particular, Lord Moran, y por otros tres especialistas, los doctores Seddon, Newman y Bedford, reputados entre los cardiólogos más competentes del mundo.

Curso de utilización de víveres de Cáritas

Un curso de aprovechamiento de víveres destinado a preparar a las personas responsables de las distribuciones que hace Cáritas en las parroquias, instituciones y centros, organizó la Cruzada del Servicio Voluntario de Cáritas-Chile.

Los cursos son gratuitos y se efectuarán en la Compañía de Gas. Se iniciarán el 1.o de agosto. Funcionarán los lunes y miércoles, de 17,30 a 19 horas y constarán cada uno de seis clases. El primer ciclo está destinado a la preparación de la polenta y leche en polvo.

Las inscripciones se atienden en Almirante Barroso 48, de 15 a 17 horas. Mayores informaciones solicitarlas al fono 62910.

Confianza... (De la Pág. 9)

peciales solicitadas por el Ejecutivo al Parlamento para reestructurar los Servicios de Hacienda, como asimismo pronunciarse sobre algunas declaraciones de prensa que dicen referencia con el citado Mensaje al Congreso.

"Primeramente, en lo que se refiere al proyecto de petición de Facultades, consideramos que necesariamente deberán introducírsele algunas modificaciones, las que esta Directiva Nacional ya tiene preparadas, pero si bien es cierto ellas son de importancia, no menoscaban el propósito del Supremo Gobierno y su preocupación por dar una estructura racional a estos Servicios, que serán los encargados de aplicar las reformas Tributarias y Arancelarias.

"Además, debemos declarar que los proyectos que el Supremo Gobierno ha elaborado para reestructurar los cuatro Servicios están en conocimiento de los dirigentes gremiales, y en lo que a Tesorería se refiere, se han discutido sus modificaciones en conversaciones directas con el señor Ministro de Hacienda, don Luis Mackenna Shiell, cuyos estudios quedarán finalizados durante la próxima semana.

"Con referencia a una declaración de prensa en la que se culpa al señor Ministro de Hacienda de hacer una discriminación entre las plantas directiva y administrativa de estos Servicios, otorgándole a la primera de ellas, un fondo de estímulo, estimamos conveniente establecer que fue precisamente este Secretario de Estado, a petición de los dirigentes de los Servicios quién aceptó una compensación de aumento de grados para paliar la pérdida de la mencionada asignación especial a los funcionarios administrativos.

"Deseamos, por otra parte, que el Supremo Gobierno extienda este beneficio no solamente al personal administrativo de los Servicios de Hacienda, sino que también lo haga al resto de la Administración Pública, pero día a día, comprobamos que el estado de la Caja Fiscal, en la cual tenemos ingerencia directa por la índole de nuestras funciones, no permite desembolsos de tal magnitud, a lo menos por ahora. Consideramos, sin embargo, que ello será posible si a través de una debida y honesta fiscalización de los impuestos y por medio de una correcta y ágil percepción de los mismos, como también de una enérgica acción contra los deudores morosos, se logra tonificar la Caja Fiscal. Cuando ello ocurra, no solamente se lograrán estos beneficios de estímulo, sino que también será posible la modificación de los sueldos del personal de la Administración Pública, fijados por intermedio del DFL N.o 40, de 1959.

"Por lo tanto, conscientes de la gran importancia que tienen estas reformas estructurales, tanto para el país como para los compañeros de la Administración Fiscal, los dirigentes de Tesorerías han mantenido permanente contacto con el Sr. Ministro de Hacienda, en largas sesiones de estudio. Estas conversaciones, en las cuales se han revisado los proyectos de Tesorería han sido posibles debido a la dedicación del mencionado Secretario de Estado, lo que nos ha convencido de su gran capacidad de trabajo y su enorme interés por hacer realidad dichas modificaciones sustanciales que propicia el Supremo Gobierno. De su trato con los dirigentes de Tesorerías, hemos llegado al convencimiento de que el Ministro Luis Mackenna, es para nosotros una garantía de corrección en la aplicación de las Facultades, por lo cual miramos con plena confianza y tranquilidad, mientras él permanezca en su cargo, estas nuevas prerrogativas que le serán entregadas al Poder Ejecutivo, deseando su rápido despacho en el Parlamento.

JORGE VALDIVIA GRIPE, Presidente Nacional.— MARIO INSINILLA BARRIOS, Secretario General.

Santiago, 7 de julio de 1962".

533 nuevos titulados en la U. C.

La Universidad Católica realizó la ceremonia de entrega de títulos a los nuevos profesionales de las diferentes Facultades. 533 personas prestaron el juramento que les tomó el Decano de Filosofía, Alsimo de Meringo. Actuó en especial el Coro de la UC, e hicieron uso de la palabra el Decano y un titulado de Medicina en representación de los alumnos. El acto se efectúa una vez al año en la Corporación y se hace coincidir con la festividad del Sagrado Corazón, Patrono de la Universidad.

El más alto presupuesto de su historia aprobó la UNICEF

El más alto presupuesto de su historia acaba de aprobar la UNICEF, para el presente año ejercicio de la institución; dicha suma alcanza a 16 millones y medio de dólares y permitirá la realización de 124 proyectos en ayuda y defensa de los niños, en todas las regiones del mundo, de América Latina y de Chile.

Este acuerdo del Comité Ejecutivo de UNICEF permite seguir desarrollando trabajos en favor de servicios sanitarios básicos, campañas contra las enfermedades contagiosas, suministro de leche pura y el desarrollo de alimentos de alto contenido proteínico. Y además, por primera vez, la UNICEF desarrollará programas de educación y capacitación vocacional.

A diferencia de la mayoría de los organismos de Naciones Unidas, la UNICEF no cuenta con cuotas fijas de los países miembros. Depende de las contribuciones voluntarias de los Gobiernos y de los particulares. Por fortuna, el número de contribuciones y el monto de las donaciones han ido en constante aumento. Vale la pena citar, como ejemplo, lo que ocurre con las Tarjetas de Felicitación de Navidad y fin de año que edita la UNICEF. Los diseños son la contribución de artistas de fama internacional. Contribuyen con los diseños, y el producto de la venta, una vez deducidos los gastos, se destina al beneficio de los niños. Vale la pena también, recordar cuánto puede hacerse con cada una de las contribuciones por pequeñas que ellas sean. Con un centavo de dólar, se vacuna a un niño contra la tuberculosis; con veinticinco centavos de dólar, pueden comprarse cien cápsulas de vitaminas para suplir la alimentación deficiente de un niño o de una madre; un dólar sirve para dar un vaso diario de leche, durante un mes, a 17 niños; el equipo básico para habilitar un centro de salud cuesta cincuenta dólares, y, dos mil dólares son suficientes para suministrar un vehículo para el trabajo en las zonas rurales.

La obra de UNICEF en sus 16 años de labores ha sido bien extensa. Varias decenas de millones de madres y niños han recibido leche fresca y pura. Más de ciento treinta millones de personas fueron vacunadas con BCG, contra tuberculosis. Y, en 1960, casi 61 millones de seres fueron protegidos contra el paludismo. Resta, sin embargo, mucho por hacer. Y así lo señaló hace pocos días el Secretario General Interino de la ONU al inaugurar la sesión de la Junta Ejecutiva de la UNICEF U Thant manifestó en aquella oportunidad que todavía existen unos 600 millones de niños en los países poco desarrollados, que necesitan ayuda, y que requieren programas sanitarios, nutritivos, educacionales y de bienestar social, capaces de garantizarles el pleno disfrute de la vida.

Diplomático de la RAU

Procedente de Lima llegó el nuevo Agregado Político a la Embajada de la República Arabe Unida en Santiago, Mohsen Khalifa. En el grabado, el diplomático a su llegada a Los Cerrillos.

Hoy inician estudio de proyecto de ley en el Colegio Médico

Desde hoy la Directiva del Colegio Médico, con los asesores jurídicos del Ministerio de Salud, y su abogado, Daniel Ramírez, procederá a estudiar la forma en que ha sido despachado por la Cámara de Diputados, el Proyecto de Ley que le reajusta sus rentas.

Por su parte, el Ministro de Salud, Benjamín Cid, informó que hoy dará a conocer a los partidos, Colegio Médico, Servicio Nacional de Salud y personal de la Salud, las observaciones que le merecen el despacho de este proyecto ley, con el fin de obtener que no se insista en estas modificaciones durante su despacho en el Senado, para evitar el veto del Ejecutivo, que atrasaría su promulgación.

De acuerdo a la Ley de Reencasillamiento, que se trata de modificar con este Proyecto de Ley en lo que se relaciona con la situación del personal de la Salud, sólo hay plazo hasta el 28 del presente mes, ya que en esta fecha dejan regir las disposiciones de la Ley N.o 14.863.

Escuelas para el Sur

RECIENTEMENTE fue inaugurada en Collipulli la Escuela "Benjamín Franklin", construida con las donaciones provenientes de Norteamérica, con este fin, para reponer los planteles educacionales primarios que se destruyeron a raíz de los sismos de mayo de 1960. EN EL GRABADO, el Ministro de Obras Públicas, Ernesto Pinto Lagarrigue, lee un mensaje durante su inauguración, a nombre del Embajador de Estados Unidos, Charles W. Cole. Asistieron al acto el Director de la Misión Económica de los Estados Unidos, Charles Henry Lee; el Intendente de Malleco, Carlos Jarpa Bisquert, y autoridades educacionales de la provincia.

IQUIQUE RENACE:

Nuevas industrias pesqueras de Tarapa producirán 40 millones de dólares al a

"Ada Madrina" llaman los iquiqueños a la CORFO, por las innumerables actividades que ha creado la provincia. El Colorado, un barrio industrial enterc, que ha levantado CORFO en dos años. La Corp ción produce desde usinas, pasando por barcos, hasta cerdos y tomates cultivados en Pampa del Tama

Desde hace dos años Iquique resurge a la vida y la actividad. La Corporación de Fomento de la Producción ha invertido hasta el momento en préstamos de fomento, 5 mil 672 millones de pesos. Está construyendo, aparte de ello, un puerto pesquero, y en la Empresa Pesquera Tarapacá, una filial invertirá 8 mil millones de pesos.

En el desierto y en la Pampa del Tamarugal, CORFO levanta granjas y realiza cultivos. En la Pampa no deja morir a la actividad salitrera y sostiene a la Oficina Victoria, que da trabajo y sustento a 8.500 personas, incluídos los trabajadores y sus familias.

Actualmente, la Corporación financia construcciones de buques pesqueros, levanta usinas elaboradoras de harina de pescado, aceite y conservas; construye muelles, baraderos, diques flotantes, maestranzas, viviendas, puentes, calles, urbaniza barrios enteros, y en medio de la Pampa del Tamarugal produce melones, tomates, fruta que luego vende en el mercado de Iquique, a fin de regular el precio e impedir que se cobren precios exhorbitantes con los productos traídos del sur. Finalmente, y sin mencionar muchas otras cosas que efectúa la CORFO, cría chanchos en Canchones y planta viñas.

Por eso en Iquique actualmente llaman a la CORFO el Ada Madrina.

El viernes recién pasado la Cámara de Comercio de Iquique ofreció una comida a un grupo de periodistas que visitaron las obras que se ejecutan. En esta oportunidad, el presidente de esa institución, Juan Rendich, dijo: Iquique renace y surge al calor de las obras de CORFO.

Y esta opinión del señor Rendich, es la opinión de todos los sectores de esa ciudad. Los cuales, en todos los tonos, expresaron su firme convicción que por fin se había pasado de las promesas a las realizaciones. Al respecto, en otro pasaje de su discurso, el Presidente de la Cámara de Comercio, expresó que hacía poco más de dos años ya nadie creía en nada. Cientos de veces, los iquiqueños habían sido burlados, cientos de veces se les prometieron cosas, pero nada se hacía, la ciudad seguía muriéndose y ya nadie creía en nada. Hasta que llegó al punto más bajo, el de las "banderas negras", que se alzaron en toda la ciudad, como una protesta. Pero desde hace dos años, al principio con desconfianza, pero ahora con franca confianza, los iquiqueños ven que su ciudad resurge de su postración y de la muerte lenta en que estaba sumida, llenándolos de optimismo.

Gracias a este Gobierno, y a través de la CORFO, terminó manifestando, desde hace dos años, se levantan nuevas chimeneas y surgen nuevas fuentes de trabajo, miles de obreros han vuelto a encontrar ocupación, debido a los planes de desarrollo de la industria de la pesca, efectuada por la CORFO.

OTRAS INDUSTRIAS

La actividad de la CORFO se ha centrado especialmente en su llamado plan pesquero, del cual hablaremos en detalle más adelante. Pero aparte de ello, está actualmente fomentando el desarrollo de una serie de pequeñas industrias que permitirán diversificar la producción de la ciudad, asegurando de esta manera una economía más sólida. Es así como CORFO actualmente ha otorgado créditos a una fábrica de elaboración de refrigeradores industriales y comerciales; fábricas de velas; de mármol, que extrae la materia prima de una mina cercana; de joyas y cadenas para joyas; fábricas de artículos deportivos, etc. Todas industrias de reciente creación.

Como resultado de toda esta actividad desplegada en los últimos dos años en Iquique, no existe cesantía seria, dice el Intendente de Tarapacá, Esteban Sacco. Sólo hay 300 en la Inspección del Trabajo, 148 cesantes, que es casi nos el número habitual, desde antes de que se produjera la paralización de las oficinas salitreras y muchos de los que les son profesionales de la mendicidad.

Finalmente los ejecutivos de CORFO señalan que el surgimiento de Iquique es sólo el comienzo y que su futuro está ligado sustancialmente al desarrollo de la pesquera que para el año 1965, conforme a cálculos, arrojará un ingreso de divisas al país del orden de cuarenta millones de dólares.

En crónicas sucesivas entraremos en detalle de estas extraordinarias obras que está efectuando CORFO en la provincia de Tarapacá.

Notable baja en el inter que pagan créditos agríc

Por disposiciones de la Superintendencia de B y del Banco Central, se rebaja en un 4.5 por el interés anual de los créditos de fomento a

En un 4.5 por ciento bajó el interés que los bancos deben cobrar por los préstamos de fomento agrícola que están otorgando, debido a una resolución puesta en práctica por la Superintendencia de Bancos.

Los préstamos mencionados, que pagaban un 16,5 por ciento de interés anual, ahora sólo pagarán el 12 por ciento, conforme a las disposiciones de esa Superintendencia, que textualmente expresan:

Señor Gerente:

Cumplo con comunicar a Ud. que esta Superintendencia ha prestado hoy su aprobación al siguiente acuerdo adoptado por el Directorio del Banco Central en su sesión N.o 1.834, del 23 de mayo pasado:

"1.o) Limitar al 12 por ciento anual la tasa de interés, que en la actualidad es del 16,5 por ciento anual y que las empresas bancarias aplican a los préstamos de fomento agrícola a que se refiere el artículo 199 de la Ley N.o 13.305 y el número 3 del acuerdo adoptado en Sesión N.o 1.787, de 20 de mayo de 1959, disposiciones que fueron precisadas por Circular N.o 563, de 23 del mismo mes, de la Superintendencia de Bancos.

"2.o) Se acuerda, además, limitar al 15 o|o anual el interés que devenguen las operaciones de descuentos de letras de producción, que fueron definidas en el acuerdo adoptado en Sesión N.o 1.796, de septiembre de 1960, cuya tasa actual es también del 16,5 por ciento anual."

Atendida esta resolución, los bancos deberán hacer presente que a partir de la fecha la tasa máxima de interés aplicable a todo mutuo de fomento agrícola, cualquiera que sea su acuerdo de moneda, deberá ajustarse a las disposiciones del artículo 199 de la Ley 13.305, es decir, que deberá estar dentro de la máxima legada que deben mantener los bancos en esta clase de colocaciones, como parte de las cuotas que deben mantener con cargo a sus excedentes nales, en virtud de la circular de esta Superintendencia, que será de 12 por ciento.

Los intereses de los préstamos ya curzados a la fecha deberán también ajustarse a esa tasa máxima en el momento en que se operen mera renovación de los mismos, objeto en el futuro.

En cuanto a la tasa máxima del 15 por ciento anual que establece para el descuento de letras de producción, se entiende que se aplicará inmediatamente a los documentos en moneda chilena, y que en la secuencia, la aplicación a documentos en moneda extranjeras continuará en el 12 por ciento anual.

De acuerdo con las disposiciones generales vigentes en la materia, las tasas de interés y de descuentos antes indicadas no admiten más cargos adicionales que los que puedan cobrar legalmente formularse por gastos de cobranza, y en los casos y dentro de los límites señalados en la Circular N.o 619.

Saludo atentamente a Ud., MIGUEL IBAÑEZ BADA, Superintendente de Bancos.

Crear Secretaría de Investigación del Alcoholismo se propuso a la OSP

Seminario Latinoamericano sugirió como sede nuestro país.

La creación de una Secretaría Permanente de Investigación del Alcoholismo, para el estudio de los problemas creados por el alcohol y la promoción de intercambio de trabajos y publicaciones sobre la materia, acordó proponer a la Oficina Sanitaria Panamericana el Seminario Latinoamericano sobre Alcoholismo, realizado en noviembre del año pasado en Viña del Mar, sugiriendo como su sede a Chile.

El Servicio Nacional de Salud, interesado en los estudios para establecer el volumen del alcoholismo en nuestro país y buscar soluciones preventivas y de rehabilitación, colaboró en un folleto al desarrollo de este Seminario, insertando el informe final de este torneo, publicado por la OSP, con el auspicio de la Universidad de Chile y el Colegio Médico.

Este Seminario, que tuvo por finalidad uniformar los criterios en torno a estos problemas, con el propósito de facilitar la formación y realización de programas de control del alcoholismo, integrado en las actividades de la Salud Pública, emitió un informe final, en el que señala que las complicaciones médicas (cirrosis hepática, gastritis, etc.) y neuropsiquiátricas (polineuritis, psicosis, etc.), no traducen necesariamente la presencia de alcoholismo, pues sólo excepcionalmente pueden aparecer en los bebedores excesivos, sino que ellas serían consecuencias indirectas de la ingestión excesiva de alcohol. Según el informe, los factores causales más importantes serían deficiencias nutricionales y una acentuada predisposición a la psicosis.

En líneas generales, el informe dice que las actividades de salud destinadas a la prevención del alcoholismo se pueden sintetizar en los siguientes puntos: 1) Modificar el hábito de ingestión excesiva de alcohol, empleando las técnicas de la educación sanitaria en todos los niveles. 2) Realizar programas de higiene mental, destinados especialmente a prevenir desórdenes emocionales que, con frecuencia, acompañan o preceden al alcoholismo, y 3) Contribuir a levantar el nivel socio-económico de la población.

De acuerdo a una descripción del consumo de bebidas alcohólicas, de acuerdo con sexo, edad, residencia urbana o rural, educación y grupo de ingresos económicos, realizada en Chile, Canadá y los Estados Unidos, se comprobó que una proporción mayor de hombres que de mujeres consumen tales bebidas, dando como resultado los siguientes porcentajes: Chile, 82 por ciento hombres y 56 por ciento mujeres; Canadá, 81 por ciento hombres y 62 por ciento mujeres, y Estados Unidos, 67 por ciento hombres y 50 por ciento mujeres.

Finalizó convención interna del Liceo de Niñas N.o 6 ,de Santiago

Ayer finalizó la 4a. Convención Interna del Liceo N.o 6 de Niñas de Santiago, "Teresa Prat de Sarratea". Concurrieron al acto de clausura el presidente del Centro de Padres, Cuerpo de Asesoras y delegadas a la Convención.

En la sesión plenaria del día sábado se aprobaron los acuerdos tomados por las Comisiones de Educación y Bienestar; en la de ayer, la Comisión de Reglamento presentó las reformas de la Constitución del Gobierno Estudiantil y al Reglamento de Elecciones. Estas reformas consistieron en modificar, suprimir y agregar artículos a dicho documento.

Durante la Convención las alumnas del del Liceo N.o 6 de Niñas puntualizaron sus problemas y señalaron posibles soluciones. El Centro de Padres a través de su presidente ofreció a las convencionales una amplia colaboración en los aspectos materiales que contribuyan a una mejor labor educacional.

25 años de servicios médicos

El Dr. Juan Eduardo Pastene fue agasajado por el personal que trabaja a sus órdenes, con motivo de haber cumplido 25 años como Director del Hospital San José. En el agasajo, un aspecto de la manifestación, que se llevó a efecto en el Club Hijos de Tra

En Rocas de Santo Domingo se construirá un autódromo

Exitosa gestión de la Asociación de Volantes de Chile. Se espera inaugurarlo en enero del próximo año

En el balneario Rocas de Santo Domingo, según exitosas gestiones hechas ante la I. Municipalidad de esa comuna por los dirigentes de la Asociación de Volantes de Chile, Germán Picó Domínguez, Fernando de la Cruz y Alberto Schwartzmann, se levantará, dentro de poco, el primer autódromo oficial con que contará nuestro país, para la práctica del automovilismo y otros deportes mecánicos.

La citada obra, según lo proyectado al respecto, será emprendida por la I. Municipalidad Rocas de Santo Domingo, la que desde ya ha aprobado para los primeros trabajos, la suma de cuarenta millones de pesos.

El autódromo municipal Rocas de Santo Domingo será construido bajo la supervigilancia técnica de la Asociación de Volantes de Chile, la que tomará como modelo para su proyección, los planos de las mejores pistas de América y Europa. Desde luego, dentro de dichos planes, se consulta una pista central no inferior a 5 kilómetros de circuito y tres o cuatro pistas internas más, de menor recorrido.

Se dará comienzo a la obra en julio próximo y como su construcción no ofrecerá mayores dificultades debido a la favorable topografía del terreno elegido al efecto, se estima que podrá quedar inaugurado en enero del año venidero.

Viajantes no deben pagar las deudas de sus clientes

La Secretaría General del Registro Nacional de Viajantes entregó una declaración a la prensa en la cual sostiene que conforme a la legislación vigente al respecto, no se debe descontar nada o parte de sus comisiones al vendedor viajante, cuando un cliente, después de cerrada totalmente una operación de venta, queda adeudando, parte o el total del pago.

Agrega, que es del resorte de los demás departamentos de la empresa vendedora, la cobranza judicial de las deudas, de la misma manera que lo fue la aceptación del pedido, previas referencias bancarias y otras obtenidas por las respectivas secciones de la firma, informes que no son de la competencia del viajante.

N.o 16219 LL PREMIO MAYOR DE LA LOTERI

Con el premio mayor de la Lotería de Concepción, el sorteo realizado ayer en esa ciudad, resultó favorecido el 16219, vendido en Santiago, cual le corresponde la suma de 150 mil escudos.

El segundo premio de 50 mil escudos favoreció al número 01557, vendido en Antofagasta y con mil escudos también premiados en este sorteo, los siguientes números vendidos en las ciudades que se indican a continuación: 03380, Temuco; 08662, Santiago; 09[illegible] paraíso; 10189, Santiago; [illegible] Antofagasta; 12942, [illegible] 15030, vendidos en Antofagasta; 16[illegible] 13762, Potrerillos; 16[illegible] raíso; 17931, Santiago; [illegible] Concepción, 24238, [illegible] 25489, Los Angeles; [illegible] y 26345, Santiago; [illegible] muco; 33583, Santiago; [illegible] Coquimbo; 36086, Valparaíso; 39060, Concepción; [illegible] tofagasta; 39676, Santiago; [illegible] 43598, Antofagasta, [illegible]

Con 500 escudos de premio salieron sorteados los siguientes números:

01665, 03510, 04416, [illegible] 11635, 14961, 17159, [illegible] 20575, 22302, 24718, [illegible] 28030, 28308, 29865, [illegible] 36346, 36731, 38952, [illegible] 39826, 40260, 40617, [illegible]

Confederación de Municipalidades propicia campaña de alfabetización

Municipalidades de grandes comunas podrán cons- "Escuelas Municipales". Proyecto daría cum- miento a disposiciones de la Ley Orgánica de las Municipalidades.

—Por IVAN RAMIREZ SILVA—

La Campaña de Alfabetiza- de carácter nacional em- rá las Municipalidades de acuerdo a un pro- elaborado por la Confe- Municipalidades, encabeza el regidor de San- Rafael Señoret Lapsley, para llevar a la reali- este plan ha designado comisión, integrada por el de Maipú, José Luis , y los regidores María Ruñoa; José Pa- Santiago; Domínguez, de Herrera, de El Tabo, y Coelln, de Ñuñoa, presi- por el regidor Señoret, y asesor jurídico actuará el general de la Con- Luis Valenzuela.

"ENSEÑEMOS A LEER A LOS CHILENOS". — El lema de "Enseñemos a todos los chilenos - Cam- Municipal de Alfabetiza- todas las corporacio- edilicias procederán a esta campaña, para se recurrirá a los servi- de la prensa, radio, tea- volantes y afiches que se usarán a lo largo de to- país.

La campaña se planteará de acuerdo a las condiciones eco- de cada comuna, y se con ella el cumpli- de disposiciones taxati- la Constitución Politi- Estado y de la Ley Orgánica de las Muni- lidades.

CREACION DE ESCUELAS MUNICIPALES. — Estas dispo- establecen, entre otras la de destinar anualmen- por ciento, a lo menos, de ingresos ordina- a la fundación, sostenimi- o subvención de cole- escuelas nocturnas, estable- centros de enseñanza vocacional o de cultu- y la de conceder pre- a profesores de escuelas campo. Los Municipios facultados para construir destinados a escuelas.

A fin de dar cumpli- a estas importantes funciones, la Confederación dedicará a cada tipo de actividad un Plan Piloto, las grandes comunas, co- Santiago, Valparaíso, Viña Mar, Concepción, Ñuñoa, hasta la comuna más pe- propiciando la creación escuelas municipales en cuyo potencial eco- lo permita, y la de ob- la colaboración voluntaria instituciones como Ro- Leones, bomberos, Cruz Roja, funcionarios pu- para enseñar a leer en aquellas que sus finanzas no les permita la creación de escuelas periféricas.

ESTIMULOS. — Con el fin de hacer más efectiva esta campaña, el presidente de la Confederación, Rafael Señoret, propone el estudio, de parte de los Municipios, del otorgamiento de estímulos especiales para quienes aprendan a leer en sus escuelas o a través de su campaña, con la entrega de diplomas y premios, que pueden consistir en libros apropiados para que prosigan su educación, o el ingreso a otras escuelas para lograr un mayor perfeccionamiento.

Fuera de estos proyectos, la Confederación entregaría los planes de educación necesarios a las comunas que construyan o creen escuelas, de acuerdo con el Ministerio de Educación, y se les otorgaría la asistencia técnica para su organización, como, al mismo tiempo, se darían los pasos necesarios para obtener, de parte del Fisco, el pago de subvenciones por alumno a cada una de estas escuelas.

Descarriló autovagón de Arica a Tacna

ARICA.— Un avión LAN, DC-6, en los momentos que se disponía a partir a Santiago, el sábado en la tarde, sufrió una colisión con un pequeño avión uruguayo que llegaba a abastecerse de gasolina. Debido al fuerte viento reinante, el avión uruguayo se movió yendo a chocar con el DC-6, que se encontraba muy cerca. Los daños fueron pequeños y el LAN partió ayer domingo al sur, con los pasajeros que tuvieron que descender del avión después de la colisión y pernoctar en esta ciudad.

DESCARRILAMIENTO DE VAGON

El autovagón del servicio de ferrocarril entre Arica y Tacna, que partía ayer desde este puerto con pasajeros a la vecina ciudad peruana, descarriló algunos kilómetros antes de llegar a Chacalluta, en el sector en que se construye el hipódromo, sin que, afortunadamente se registraran desgracias personales que lamentar.

En el vagón viajaban mujeres comerciantes que hacen diarios negocios de artículos alimenticios entre ambas ciudades.— (CROSA, corresponsal).

REUNIONES MEDICAS

Bajo los auspicios de la Escuela de Graduados de la Facultad de Medicina de la Universidad de Chile, se dictarán los siguientes cursos, durante la semana comprendida entre el lunes 9 y el viernes 13 de julio:

Cursos sobre Actualidades Médico-Quirúrgicas: bajo la dirección de los Prof. doctores Francisco Rojas Villegas y A. Escobar Pacheco, continuará desarrollándose el curso sobre Actualidades Médico-Quirúrgicas en el Hospital San Borja, los días martes, de 7 a 9. El tema que se tratará el martes 10, será: "Cardiopatías", a cargo del profesor Francisco Rojas Villegas y doctores Emilio del Campo y Guillermo Niedmann.

Curso sobre Cirugía Plástica bajo la dirección del doctor René Artigas, todos los miércoles de 11.30 a 13 horas. El tema correspondiente al miércoles 11 es: "Cirugía Reparadora de la Mano", a cargo del profesor Carlos Urrutia y doctor Oreste Salas. La lección correspondiente al miércoles 18 se desarrollará en el Hospital Calvo Mackenna.

Curso sobre Patología Cardio-Vascular: dirigido por el doctor R. Pichard. Las lecciones se dictan todos los viernes de 19 a 211 horas, en el Auditorio del Hospital del Tórax. El tema correspondiente al viernes 13 versará sobre "Cardiopatías congénitas", a cargo de los doctores Moisés Brodsky y Luis Moreno.

DIA DEL COMERCIO

Con motivo de la celebración del "Día del Comercio", en la noche del viernes pasado se efectuó una comida en el Salón de Gala del Hotel Carrera, ofrecida por la Cámara Central de Comercio y el Sindicato de Dueños de Establecimientos Comerciales. Durante el acto se distribuyeron los premios "Portales", instituidos para distinguir a quienes se han destacado en estas actividades o en cooperar con ellas. En el grabado, un aspecto de la mesa de honor en que aparecen, de izquierda a derecha, Horacio González, presidente de SIDECO; Joaquín Prieto Concha, Ministro de Minería; Javier Echeverría, presidente de la Cámara Central de Comercio; Monseñor Alfredo Silva Santiago, Rector de la Universidad Católica y Arzobispo de Concepción; Domingo Arteaga, presidente de la Confederación de la Producción y Comercio, y el senador Ulises Correa.

MODIFICAN TRANSITO DE LOCOMOCION POR ARREGLOS EN PUENTE MELIPILLA

Medida es transitoria mientras duren reparaciones.

En atención a que los organismos técnicos de la Empresa de los Ferrocarriles del Estado han hecho presente la urgencia de reparar el paso sobre nivel llamado Puente de Melipilla, se procederá a iniciar los trabajos correspondientes a contar desde hoy, por lo cual se clausura el paso de vehículos por esa vía hasta la terminación de las obras.

En vista de estas circunstancias, considerando que por esta vía transitan diversas líneas de locomoción colectiva, la Dirección del Departamento de Transporte Caminero y Tránsito Público ha dispuesto la desviación transitoria de estos medios de locomoción, hasta que sea habilitado nuevamente este paso.

Con este motivo, los servicios interprovinciales que a continuación se mencionan, tendrán un recorrido de ida por Estación Central, Avda. Bernardo O'Higgins, Camino Pajaritos, Camino a Melipilla a sus recorridos y de regreso Camino a Melipilla, Camino Los Pajaritos Avda. B. O'Higgins a sus recorridos: Valparaíso y variantes, Cartagena-San Antonio y variantes; Curacaví, y Maipú, variante Pajaritos.

Los servicios de locomoción provincial más los urbanos, tanto de buses, microbuses como taxibuses de las líneas Melipilla, Talagante, Peñaflor, Calera de Tango Isla de Maipo, Santa Ana de Chena, Maipú, variante Cerrillos, Cerrillos-Plaza Italia, M. Monti-Cerrillos, Pirámide-Población José M. Caro y Líneas de la ETCE N.o 31, 55, 58, 60 y 61, efectuarán su recorrido de ida por Avenida B. O'Higgins, Bernal del Mercado, Avenida Pedro Aguirre Cerda a sus recorridos y de regreso: Camino a Melipilla, Avenida Pedro Aguirre Cerda, Buzeta San Joaquín, Bascuñán, Antofagasta, Conferencia, a sus recorridos.

Igualmente se ha dispuesto el traslado de la actual garita de la línea de taxibuses (libres), N.o 12 "Macul-Bernal del Mercado" a la Plazoleta Buzeta, modificando su recorrido de ida por Bernal del Mercado a Avenida Pedro Aguirre Cerda, cruzando la vía férrea hasta la Plazoleta Buzeta y de regreso de esta Plazoleta por Buzeta a San Joaquín, Bascuñán Guerrero, Antofagasta, Conferencia, Avenida B. O'Higgins a sus recorridos.

Y finalmente se dispone en la Resolución del Tránsito que los microbuses Cerrillos-Plaza Italia variante Lo Valledor-José María Caro desviarán su recorrido de ida por Fernández Albano, Avenida Central, San Joaquín, Bascuñán Guerrero, Antofagasta, Conferencia a sus recorridos y de regreso desde el paradero de Avenida Portales a Matucana, Avenida B. O'Higgins, vuelta frente a Marinero Díaz, Av. B. O'Higgins Exposición, Subercaseaux, Club Hípico, San Joaquín a su recorrido habitual.

Para los efectos de estas desviaciones, la Municipalidad de Santiago ha dispuesto la modificación del sentido del tránsito en Bernal del Mercado en un solo sentido, de sur a norte y en Bascuñán Guerrero desde San Joaquín hasta Antofagasta, de sur a norte.

Por su parte la Empresa de FF. CC. del Estado deberá colocar resguardo especial en los pasos a nivel por donde se desvían estos servicios, y Carabineros e inspectores del Tránsito del Departamento y de la Municipalidad, fiscalizarán su estricto cumplimiento mientras duren las reparaciones, que se estima será por espacio, seis meses, más o menos.

CONTRABANDO POR E° 4.000 SORPRENDIO INVESTIGACIONES

Contrabando por cuatro millones de pesos descubrió el Servicio de Investigaciones de Los Angeles, al sorprender al través de un inocente aviso publicado en la prensa local, a Hugo Alejandro Periales Chávez, y en el que requería los servicios de "señoritas de buena presencia" para vender joyas en el comercio de la provincia.

Cuando los hombres que trabajan a las órdenes del Subcomisario Pedro Bravo Quintanilla leyeron el "aviso" se trasladaron al Hotel France, departamento 8.

La policía sorprendió en plena labor de selección a las señoritas que habían concurrido alentadas por las expectativas de obtener una buena comisión en la colocación de joyas y fantasías importadas entre los comerciantes que explotan ese ramo en la ciudad.

Desde las primeras interrogaciones sobre la procedencia de la mercadería "importada", Periales Chávez se mostró sumamente nervioso. Esta actitud suya se hizo más ostensible cuando los funcionarios de la policía civil le exigieron su "documentación personal".

Tratando de mantener una calma ficticia, Periales dijo que "le habían robado" sus documentos en Concepción.

Como tampoco tuviera facturas por la gran cantidad de joyas, el Subcomisario Bravo optó por conducirlo al cuartel, en donde proseguirían las averiguaciones con más calma.

Ya detenido, Periales confesó que en otro lugar mantenía ocultas radios a transistores, relojes, anillos, collares y otras especies, producto de contrabando, adquirido en Valparaíso.

11.000 PERSONAS HA ENTRENADO ICARE EN RACIONALIZACION ADMINISTRATIVA

Resumen de la labor realizada en 9 años por esa institución, entrega su presidente René Sepúlveda.

Diversos actos ha realizado ICARE, con motivo de haber cumplido nueve años de existencia a comienzos del presente mes. A raíz de esta misma celebración, el actual presidente de la institución, señor Rene Sepulveda, entregó a LA NACION, un resumen en el cual se contiene toda la labor de ICARE, desde su fundación el 2 de julio de 1963, resumen que publicamos a continuación:

Durante 9 años, ICARE ha realizado un promedio de 50 programas, con una participación promedia de 25 ejecutivos por cada uno.

En total ha realizado 450 programas y ha registrado una asistencia de 11.250 ejecutivos. Tienen una duración de quince a veinte sesiones de trabajo de promedio.

Los programas versan, entre otras especialidades, sobre Entrenamiento Básico de supervisores; Selección de Personal; Relaciones Humanas; Relaciones Industriales; Comunicaciones Comerciales Escritas; Servicios de Secretaria; Tecnica de la Palabra; Relaciones Públicas; Seguridad Industrial; Evaluación del Cargo; Control de Calidad de Producción; Abastecimiento; Administración y Control de Materiales; Administración de Bodegas; Empresas Constructoras; Administración Racional para la mediana y pequeña empresa; Ventas; Propaganda; Análisis dinámico de Estados Financieros; Cambios y Tramitaciones de importaciones; Economía de las Inversiones, Política de Control de Inventarios; Administración Financiera; Mercado de Capitales; Computadores Electrónicos; Administración General y Organización; Costos Industriales; Auditoría y Control Interno.

Además las filiales de ICARE en Valparaíso y Concepción aportan una cantidad apreciable de programas especializados.

OPERACION JEFE.— Se han realizado 6 con una participación de 210 ejecutivos chilenos y 14 extranjeros. Es un curso intensivo de cuatro semanas full-time, para profundizar temas de administración racional para ejecutivos de alto nivel.

PLAN FUTURO.— Incorporación directa del obrero en programas de administración racional. Programas para dirigentes sindicales; Organización y Administración Bancaria; Curso Básico de Ventas; Orientación de la Publicidad; Análisis de la ética en los Negocios; Seguridad en la construcción; Adiestramiento intensivo para ejecutivos y profesionales de sectores específicos de la producción. Sistemas preventivos de mantención de equipos, etc.

Concentración prepara Frente de la Vivienda

El Frente Nacional de la Vivienda realizará una concentración el domingo 15, a las 10 horas, en el Teatro Baquedano, para dar cuenta pública de las actividades de la institución.

Para preparar la concentración se reunirán mañana, a las 19.30 horas, en su sede social de Monjitas 580, tercer piso, los dirigentes de los Consejos Locales, de Arrendatarios, Mejoreros, Compradores de Sitios a Plazo, Ocupantes de Terrenos y Postulantes a Viviendas de la CORVI.

CONFERENCIA EN LA UNIVERSIDAD DE CHILE

Auspiciada por el Departamento de Extensión y Relaciones Universitarias de la Universidad de Chile, y los servicios oficiales de turismo de la Embajada de Francia, el Dr. Humberto Solovera, dictará hoy, a las 19 horas, en el Salón de Honor de la Casa Universitaria, una conferencia que ha titulado "Mi maravilloso viaje a Francia".

El temario es el siguiente:

Descripción del aerodromo de Orly, uno de los más modernos del mundo. Visita a las usinas de los automóviles Renault. Visión de los castillos del Loira. Huéspedes del marqués de Vibray en el Castillo de Cheverny, con caza del ciervo. Visita al Castillo del vizconde de Duhesme (casado con la dama chilena señora María de la Luz Luco Vial). Estada en el fantástico Castillo de Amboise, donde residió y murió Leonardo de Vinci. Estada en el Castillo de d'Artigny. Visita a las enormes bodegas naturales de champagne, de 10 kilómetros de extensión, con dos millones de botellas almacenadas. Visita a la Catedral de Chartres, a Versalles y París diurno y nocturno: Folies Bergère, Casino de París, Lido y otros teatros de comedias. Museo Jacquemart (donde actualmente se exhiben 300 obras de Goya).

Al finalizar se proyectarán diapositivas de la monumental obra "El Valle de los Caídos", basílica construida bajo roca, situada cerca de Madrid, que el Dr. Solovera visitó a su regreso a Chile.

NIÑA MURIO ELECTROCUTADA

Un golpe de corriente eléctrica dio muerte ayer a la niñita, de 11 años, Mafalda Brezzani Bustos, en los momentos en que en el patio de su casa —calle América 543— tendía ropa que su madre había lavado.

La menor fue enviada rápidamente a la Posta del Hospital Barros Luco, pero dejó de existir antes de recibir atención médica.

SUICIDIO FRUSTRADO

Por razones que se desconocen, Herminda Soto Núñez, 27 años, soltera, a la 1.55 de la madrugada de ayer se lanzó por un balcón a la calle, del inmueble que ocupaba en calle San Martín 1054.

Con graves lesiones en el cráneo quedó internada en la Posta Central.

MUERTE POR ATROPELLAMIENTO

Alberto Rivas González, de 84 años de edad, sin oficio ni domicilio, murió en la madrugada de ayer al ser embestido por el automóvil patente RE-939, manejado por Raúl Aguayo Fernández, en la esquina de Pedro Aguirre Cerda con Pincheira, en Coronel.

Agrega la información policial que el peatón cruzó sorpresivamente la calzada.

El conductor fue detenido por la responsabilidad que pueda caberle en el hecho.

AGRESIONES

A las 3.50 horas, en General Velásquez con Chorrillos, desconocidos agredieron con arma blanca a Mario Alcaíno Espinoza y Angel Durán Céspedes. En estado grave ingresaron a la Posta 3.

A las 0.55 horas llegó a la Posta 3, donde quedó internado grave, Luis Parra Parra, 39 años de edad, casado, quien dijo haber sufrido una agresión con arma blanca, de parte de cuatro individuos, cuando transitaba por la Avenida Cuatro de la Población Buzeta.

En Matucana esquina Andes, Luisa Soto Lira, de 24 años de edad, casada, recibió un disparo de revólver de un desconocido que huyó. La agresión se produjo a las 0.40 horas y la víctima recibió el impacto en la pierna derecha. Con diagnóstico grave ingresó a la Posta 3.

En Santa Rosa esquina Uruguay, el joven de 18 años de edad, José Hernández Pelayo fue agredido por un desconocido que huyó. Con graves heridas en el abdomen ingresó al Hospital Barros Luco.

Ventajas del Sistema de Liberación del Impuesto de 5% en Depósitos Habitacionales

Franquicias especiales que ofrecen las Asociaciones de Ahorro y Préstamo a los empresarios industriales, comerciales, agrícolas y mineros del país.

Los nuevos sistemas creados por la legislación habitacional actual otorgan a los empresarios industriales, comerciales, agrícolas o mineros, la posibilidad de cumplir la obligación de enterar su impuesto obligado del 5% sobre las utilidades, depositándolo en las Asociaciones de Ahorro y Préstamo, instituciones que operan bajo el control y garantía de la Caja Central de Ahorros y Préstamos.

Este aporte, aumentado en un 2% al ingresar en cualesquiera de las 18 Asociaciones legalmente establecidas en las principales ciudades del país, produce a los empresarios, además de su reajustabilidad anual, dividendos, y, finalmente, una acumulación de fondos que el empresario podrá recuperar, con todos sus reajustes, al termino del giro de su negocio o en el plazo determinado por la ley.

Pero, tal vez, la parte más interesante de esta nueva imputación tributaria en favor de las empresas, consiste en que con dichos fondos podrán resolver el problema de la vivienda de sus empleados y obreros, los que tendrán derecho a obtener préstamos individuales amplios y a largo plazo para construir, adquirir o mejorar, según sea el caso, habitaciones económicas para sus familias.

El 2% adicional depositado en las Asociaciones, puede ser también integrado por el propio personal de las empresas, el que también tendrá derecho a retirar los respectivos dividendos correspondientes a este aporte reajustable, aparte de otros beneficios.

Como se ve, el sistema de depósitos del impuesto obligado de 5% y 2% adicional en las Asociaciones de Ahorro y Préstamo, asegurados en su integridad con sus reajustes y dividendos, por la Caja Central, representa para las entidades industriales, comerciales, agrícolas o mineras del país, una oportunidad extraordinaria, no sólo para cumplir con la ley tributaria, sino para beneficiarse con la rentabilidad y recuperación final de estos aportes, dando, además, fácil solución a un problema particular y nacional de gran trascendencia, cual es el de otorgar viviendas sanas y modernas a sus colaboradores, quienes aspiran, con justicia, a un hogar propio para sus familias.

Cabe recordar que el plazo para el pago de la primera cuota del aporte obligado de 5% para las empresas, vence el 31 de julio del presente año.

La Caja Central de Ahorros y Préstamos, a quien corresponde la supervigilancia de este sistema, creado por el DFL. N.o 205, de 1960, y que opera a través de las Asociaciones privadas establecidas en Chile, está cumpliendo una tarea social y económica de alta finalidad nacional y para la cual espera la debida comprensión y cooperación de los empresarios del país.

Fábrica de Calzado

Vende directamente al público Calzado para Caballeros y Niños, tipo GOOD YEAR plantillado hecho a mano.

N.os 27 al 30,	$ 5.200
N.os 31 al 34,	$ 5.800
N.os 35 al 37,	$ 6.800
N.o 38	$ 7.000
N.os 39 al 44,	$ 8.000

Fábrica:

GENERAL GANA 922 (entre A. Prat y Chilo.)

Sabado abierto todo el día.

EXCEPCIONAL Y CORTA

Gran LIQUIDACION DE INVIERNO - LANAS

DEPOSITO REGULADOR DE PAÑOS NACIONALES

LANA VESTIDO precio $4.380 Rebajado a: $3.800.-	TWEEDS, de lana, precio $6.300 Rebajados a: $4.600.-	DUVETINAS, precio $5.292 Rebajado a: $4.400.-
CASIMIR MARENGO precio $4.950 Rebajado a: $3.900	FRANELAS, precio $3.360 Rebajado a: $2.850	
CUADRILLE Precio $4.336 Rebajado a: $3.200	CASIMIRES DE TOME, peinados, precio $10.200 Rebajados a: $7.500	

Todo el surtido con precios muy rebajados en la misma proporcion

CHALONES-FRAZADAS-TOALLAS-COTELE-MOHAIR BOUCLE-ESCOCES-ALPACA-TWEEDS

Gran surtido de **RETAZOS**

DEPOSITO REGULADOR DE PAÑOS NACIONALES

SANTO DOMINGO 1066

FRENTE A LA CIA. DE GAS — DIEZ-SEIS-SEIS — NO CONFUNDA

LA NACION

Empresa Periodística "LA NACION" fundada el 14 de enero de 1917. — AGUSTINAS 1269. — TELEFONO 82222. — CASILLA 81-D.

PRESIDENTE DEL CONSEJO: Fernando Claro Salas. — DIRECTOR: Osvaldo Sagués O.

Aseo

—Anoche pasó la barredora mecánica ¿Ah?

¿Proyecto de koljos chileno?

Aun cuando con la aprobación del proyecto gubernativo de reforma agraria —elaborado en conjunto con los 3 partidos que le sirven de apoyo— realizada por la Cámara joven, los contraproyectos del Partido Socialista y del Partido Demócrata Cristiano han perdido toda oportunidad, es interesante recordar algunas de sus disposiciones, especialmente el peregrino ensayo de koljos a la rusa propuesto por uno de ellos.

¿Por el proyecto socialista? No. Dicho proyecto parece un modelo de cordura frente al de la democracia cristiana. Podría pensarse que se trata de un volador de luces, tendiente sólo a llamar la atención (aunque poco lo ha logrado); otros podrían calificarlo de una humorada tendiente a descongestionar tensiones políticas; pero es uno hecho que el Partido Demócrata Cristiano presentó un proyecto propugnando el koljos.

En primer término, el proyecto demócratacristiano termina con los derechos de agua de regadío. El Art. 41 declara que las aguas de dominio público no son susceptibles de ninguna especie de derecho real, y, por si subsistiera una duda acerca de lo que ese artículo quería, agrega el Art. 48 que las mercedes de agua para regadío actualmente vigentes caducarán por el ministerio de la ley. ¡Expropiación sin indemnización! El proyecto socialista —ya decíamos que más cuerdo— piensa lo contrario, y premia las propiedades "que hubieren sido regadas por tranques y canales construidos particularmente por sus dueños", exceptuándolos de la lista de predios expropiables, sin consideración a su superficie.

Igualmente en la fijación de los límites máximos de los predios, el proyecto demócratacristiano no permite poseer una superficie superior a 80 hectáreas regadas, tipo promedio provincia de Santiago, en tanto que el proyecto socialista se hace eco de la diversidad de las tierras en Chile y establece márgenes más elásticos, en todo caso mayores, contemplando, al mismo tiempo, diversas excepciones, incluso respecto de las sociedades anónimas, de los predios cuya eficiente forma de explotación actual no aconseje la división, etcétera.

En tanto que el proyecto socialista contempla el remate de las parcelas que se formen, el Partido Demócrata Cristiano quiere que los predios expropiados —que habrían sido la inmensa mayoría— deban pasar a propiedad comunitaria, en que "cada miembro contribuye con su esfuerzo personal al cultivo de la tierra común y participa del producto que se obtenga". En verdad, cuesta tomar en serio este proyecto de koljos comunista, que revela un desconocimiento de la realidad chilena. Porque, tanto en el norte como en el sur, tenemos ya muchas comunidades agrarias, ¡y las teníamos mucho más! Ellas derivan de razones históricas; pero nadie quiso conservarlas y han sido divididas paulatinamente. Cada titular de "acciones y derechos" se ha esforzado en obtener cuanto antes la adjudicación de su hijuela. Cabe tener presente que la propiedad individual no obedece tanto al afán de proteger una posesión y un valor de capital, sino que apareció como la necesidad de delimitar el terreno, de ponerle cercos, que permitan sembrar y lo mantener el ganado, sin dificultad con el vecino. La propiedad privada nació como un factor de orden, como una garantía mínima para estimular el esfuerzo del que trabaja, sin riesgo de que sea molestado por otro hombre o, simplemente, por las pisadas de animales ajenos.

Una propiedad sin cercos no permite siembras ni crianzas. Es por esto que el proyecto demócratacristiano quiere el sistema ruso de explotación conjunta; pero ésta no se concibe sino bajo una disciplina política necesariamente dura. Aunque se prescinda de la naturaleza del mando implacable que en Rusia ejercita el régimen comunista totalitario, aun en una democracia —suponiendo que llegara a implantarse el régimen comunitario demócratacristiano— se necesitaría para realizarlo la más enérgica disciplina, porque el trabajo de campo exige sacrificios. Y cuando el individuo no ve en forma inmediata el producto de su labor (ni recibe salario, toda vez que no es asalariado), se hace difícil pensar en faenas esforzadas, a deshoras, bajo las inclemencias del tiempo. Cierto es que se le promete un reparto: pero es obvio que las organizaciones sociales de muchos partícipes —y aún de pocos—, generalmente no resultan, y dan motivo a muchos roces. Volvemos a insistir, ¿quién y bajo qué forma impondrá la disciplina comunitaria democristiana?

Este proyecto revela un abismante desconocimiento de la geografía agraria de Chile, que no cuenta con estepas, praderas y campos vastos, sino que se encuentra enclavada en valles estrechos, en que todo depende de esa agua que paradojalmente se pretende expropiar sin indemnización alguna. Por lo demás, el koljos que ha fracasado en Rusia, ¿podría ser viable en Chile?

NEMROD

Estudio de los suelos de Santiago

Siendo el departamento de Santiago uno de los más extensos, que contiene tan alto porcentaje de la población del país, podía suponerse que sus recursos agrícolas estaban utilizados al máximo, que no había en él tierras baldías, que sus propiedades rurales eran cultivadas intensivamente, que su sistema de riego funcionaba en tal forma que no existían suelos de secano, pues la distribución de las aguas se llevaba a efecto sin que se perdiese una gota. Pero es bien sabido que está muy lejos de ser así.

La producción de ganado, frutas, hortalizas, papas y cereales de este departamento es mediocre, no obstante poseer a la mano un mercado de consumo tan grande. Hay en el sur numerosas regiones donde los trabajos agropecuarios están mucho más adelantados.

Una de las causas que más contribuyen al impropio abastecimiento de la capital es la mala explotación de las tierras que se extienden hacia sus cuatro puntos cardinales, esperando el brazo del hombre para convertirse en emporios de riqueza.

La existencia aquí de vastas extensiones estériles es uno de esos absurdos que no se comprenden. A esto, que es de todo punto inadmisible, se agregan un sinnúmero de propiedades de diverso tamaño, mal aprovechadas o que no se aprovechan.

La inutilidad y dejación de los terrenos de Santiago, por lo demás, claro índice de lo que ocurre en otras muy vastas regiones del país, es una de las claves de las pobres estadísticas que denigran a la industria agraria, dando la explicación de que nos falten tanto trigo, tanto ganado, tanta materia prima para elaborar azúcar y aceite.

Se añade la desencadenada especulación con los terrenos que circundan la ciudad, que ha sustraído numerosos fundos y chacras de donde venían víveres frescos, reduciéndolos a horribles caseríos. Esta fiebre en plena alza es la culpable de que muchos dueños descuiden sus propiedades porque esperan sacar de ellas enormes precios, vendiéndolas por metros cuadrados. Todo lo cual ha provocado, en definitiva, el agudo encarecimiento de la propiedad rural en el departamento de Santiago, y, por ende, el alza progresiva de los consumos.

He aquí una situación que no puede prolongarse. El vecindario de la metrópoli tiene derecho inalienable sobre las tierras que la rodean, y que deben asegurar su alimentación. El uso indebido de ellas es cosa que el Estado no puede permitir.

Mientras el regadío se efectúa aquí lo mismo que cien años atrás, y no se ignora que es fácil irrigar sobre cuarenta mil hectáreas de secano, muchos millones de metros cúbicos de agua fecundante se pierden, corriendo todos los inviernos de la cordillera al mar; muchos millones de metros cuadrados de terrenos baldíos se abrasan estérilmente de calor y sed todos los veranos; muchos miles de habitantes mal nutridos no consiguen la alimentación indicada como mínima en los pueblos civilizados.

CARLOS PINTO DURAN

Cuestión previa

El envilecimiento del valor de la moneda, hasta llegar a su último extremo en el Gobierno anterior, hizo que la nación pusiera su fe y su esperanza en don Jorge Alessandri.

Y no se equivocó.

Los tres años que van corridos de su Gobierno han sido una lucha de todos los momentos para sostener el valor de nuestro signo monetario.

En esta materia, nada ni nadie ha podido doblegar su voluntad, que —justo es reconocerlo— siempre ha contado con un creciente respaldo popular.

Esa confianza ha tenido, en los últimos tiempos, las más conmovedoras expresiones de afecto multitudinario, tan fervorosas como espontáneas.

Sin embargo, se da el caso paradojal de que, a pesar de ello, arrecie la campaña para inducirlo a un nuevo cercenamiento del valor de la moneda.

Se derrama tinta de imprenta en exceso en la tarea de esgrimir argumentos en favor de una medida semejante. Incluso, se recurre a una especie de didáctica elemental, en que la moneda es una abstracción teórica, y no la medida vigente, actual, del poder adquisitivo de los sueldos y salarios, de los ingresos vitales del pueblo.

Es la coronación de una serie de perturbaciones introducidas con notorio desparpajo en los mecanismos de control del comercio internacional del país.

Primero fue, a fines del último año, el empleo inmoderado de nuestros recursos en dólares para el financiamiento de la balanza de pagos, que obligó a una restricción de las importaciones suntuarias o prescindibles y obturar las sangrías de divisas de los puertos libres. De este modo se aseguró el abastecimiento del país en materias primas y alimentos de consumo popular, sin alterar sus precios.

Luego, en febrero de este año, vino una segunda arremetida, al realizarse de una vez importaciones que han podido hacerse en forma escalonada, durante todo el año, y que sólo se explican por el propósito de formar stocks y para especular con los precios. Para esto y para aquello, naturalmente, ha debido recurrirse al abuso del crédito bancario, que es otro daño hecho a la economía del país.

Por último, ya en el camino de lo francamente delictuoso, se ha recurrido al expediente de falsificar documentos de importaciones inexistentes, para obtener la entrega de divisas al cambio oficial bancario de $ 1,053 por dólar, y quedar así en situación de negociarlas en el mercado libre de corredores.

¿Quiénes han sido los autores y beneficiarios de estos hechos?

Es de toda evidencia la necesidad de ventilar, como cosa previa, estas cuestiones, antes de hablar de la procedencia o improcedencia de una devaluación monetaria o alza del dólar, que es lo mismo, porque, si algo aparece como inaceptable en tal caso, es ofrecer a los culpables de estas manipulaciones, el medio legal de consumar su aprovechamiento, en perjuicio de la economía popular.

Sólo entonces el problema estará en situación de ser considerado.

Mientras tanto, el hecho es que el país, a pesar de lo ocurrido, cuenta con los abastecimientos indispensables para la vida de la población y el trabajo de sus industrias.

El alza desorbitada del precio del dólar de corredores no puede ser causa para dejar de mano el examen de los hechos señalados, e ir, sin más ni más, a una devaluación monetaria. Bien sabido es que ese tipo de dólar carece de gravitación en el comercio internacional del país, aparte de la influencia psicológica que indudablemente tiene.

La historia monetaria de Chile, desde la "Noche Triste" de nuestra primera ley de curso forzoso del papel moneda, configura, desde 1860 hasta nuestros días, una ancha herida, sin solución de continuidad, en el costado del pueblo. Por ella se han ido su vitalidad y su pujanza, pero no en tal medida que no sea todavía capaz de reaccionar.

En todo caso, si el problema viene por sus cabales, sabrá afrontarlo con el coraje y con la resistencia valiente, que son de su naturaleza.

Al respecto, su confianza radica en el Jefe del Estado, porque es digno de ella y nada hará, ni dejará hacer, en perjuicio de los intereses superiores del país.

El Combate de La Concepción

En la pequeña aldea de La Concepción, escondida en las sierras del Perú, en el departamento de Junín, tuvo lugar el sangriento combate de los días 9 y 10 de julio de 1882, que recordamos hoy en el 80.o aniversario, combate homérico que puso a prueba el valor y el patriotismo siempre constantes del soldado chileno.

En esos días, la División del Ejército chileno del Centro, a las órdenes del coronel don Estanislao del Canto, se encontraba en Huancayo ocupándose de mantener el orden, y en ciertos puntos de los alrededores, secundando la acción del Gobierno peruano, de común acuerdo con sus representantes. Puede decirse que en esa época no estábamos en guerra con nuestros hermanos del norte; se hacían distintos arreglos para poner fin a las hostilidades. Un manifiesto del Directorio del Club de la Paz, en Lima, decía, entre otras cosas: "No hemos llegado todavía a la paz. Pero hemos llegado al único camino que conduce a ella"... "La propaganda que iniciamos hace meses, con la misma constancia en días serenos como en medio de la borrasca, está hoy en plena actividad... ese germen bendito y fecundo... dará muy pronto los más óptimos frutos."

Sin embargo, había caudillos que, como el general peruano don Andrés Avelino Cáceres, ambiciosos de poder, no cesaban de inquietar al Gobierno constituido del Perú y de hostilizar a los militares chilenos que cumplían su alta misión. Del Canto había destacado en La Concepción, pues, una mediana fuerza.

Guarnecían la aldea, de unas tres mil almas más o menos, una compañía del Batallón Chacabuco, compuesta de 72 hombres, y un soldado más del Lautaro, que estaba convaleciente. Comandaba estas fuerzas el capitán don Ignacio Carrera Pinto y los subtenientes don Arturo Pérez Canto, don Luis Cruz Martínez y don Julio Montt Salamanca. Estos últimos frisaban apenas los veinte años, y hacían sus primeras armas. En la plaza, de sólo cuatro calles, que nos hace recordar a la plaza de Rancagua, un vetusto edificio de adobes, casa abandonada por el cura párroco, les servía de cuartel.

En uno de los costados de la plaza asomaba el puntiagudo campanario de la pobre iglesia; el caserío, unas cuatro manzanas no más, estaba rodeado de cerros de regular altura, con frente al río Jauja, de escaso caudal.

El día 9 de julio de 1882 era sábado. Los soldados y los jóvenes oficiales recorrían alegres durante las horas de descanso, en las tardes, las viviendas donde las jovencitas peruanas hacían oír, al son de sus afinadas guitarras, sus lastimeras canciones de amor. Los valientes defensores de la paz y del pabellón chileno no se imaginaron nunca que en esa tarde placentera, dentro de pocas horas, iban a escribir una de las páginas más brillantes de la historia patria.

Así, pues, serían las 2.30 de la tarde de ese día 9 de julio cuando desde las calles y desde la plaza se dividió en las cumbres de los cerros vecinos un ejército regular de 300 hombres, poco más o menos, y como a dos o tres mil indios, al mando del coronel peruano don Juan Gastó, que venían por orden de Cáceres a atacar la pequeña guarnición chilena. El capitán Carrera Pinto hizo salir entonces a toda su gente a la plaza; y fraccionándola en cuatro, avanzó a ocupar las cuatro calles que desembocan a ella. Los montoneros, avanzando al trote, no tardaron en abrir el fuego, disparos que eran contestados por los bravos soldados del Chacabuco. El combate siguió sin tregua, hasta que el capitán Carrera Pinto es alcanzado por una bala y muere heróicamente en el umbral de la puerta del cuartel. Los atacantes acudían furiosos por el frente y por el costado del viejo caserón, y arrojaban parafina sobre los techos de paja. Aquel puñado de chilenos era alcanzado por las llamas y morían así mártires de su causa, defendiendo su vida y su bandera. Luchando hasta la muerte, caen también heridos para no levantarse más, junto con sus soldados, los subtenientes Montt Salamanca y Pérez Canto. El combate sigue horrible. Los montoneros, animándose mutuamente con vocerío, logran llegar en la noche al cuartel. Numerosas pobladas acudían por el frente y por los costados del viejo edificio ya en ruinas.

Son ya las diez de la mañana del día siguiente, 10 de julio de 1882. De tantos valientes, de esos héroes, sólo quedan cinco en pie. El cuartel sigue ardiendo. Las llamas lamen las paredes y abrasan por completo el ya casi destruido cuartel.

El subteniente Luis Cruz Martínez queda el último con sus cuatro soldados. Sin municiones, aquellos bravos muchachos se sirven solamente de sus bayonetas. En medio de la pelea se abre paso una jovencita peruana que con desesperados gritos de angustia, se dirige al subteniente Cruz: "¡rríndase, mi amor!", le dice. El joven oficial chileno, con la santa pasión del heroísmo, reconoció la voz suplicante de su amada. Centellearon sus ojos, su ceño se ensombreció, pero levantando su espada maltrecha por el fragor de la lucha, exclamó: "¡Los chilenos no se rinden jamás!". Luego, pensando sólo en su patria, se lanzó furioso contra las masas indígenas hasta entregar su vida.

Los cuatro soldados se revivientes, ante la muerte de su jefe, se refugian en el atrio de la iglesia; algo hablan entre ellos, y enseguida se lanzan también sobre la turba, para morir como chilenos.

Anibal Bravo Kendrick.

DE JOAQUIN EDWARDS BELLO:

Winston Churchill, Presidente de los Estados Unidos

Según la opinión del político británico Beverley Baxter, Sir Winston Churchill, español, habría sido torero. Francés, habría sido restaurador de la monarquía, o fundador de una nueva república. Norteamericano, habría sido Presidente.

En 1922 Churchill declaró que en Italia le hubiera agradado ser Mussolini. "Más vale vivir un día como león que cien años como cordero".

En Francia hubiera deseado ser Napoleón, emperador de los Estados Unidos de Europa. Alemán, habría sido un Hitler, con sentido del fair play. En los Estados Unidos, un Teddy Roosevelt, sin soltar el big stick.

No olvidemos que Sir Winston Churchill heredó el genio turbulento y batallador de su madre norteamericana, con un poco de sangre de piel roja iroqués. Su abuelo, Leonard Jerome, hell of a feller, "diablo de hombre", tuvo fama de ser periodista rebelde e insobornable. Si unimos esta rica sangre de norteamericanos fundadores con la del antepasado inglés, el duque de Marlborough, tendremos un tipo humano con rasgos arcaicos de la especie que el cientista Thorstein Veblen llamó "la clase depredadora".

Sir Winston Churchill es una supervivencia del hombre de presa, tendiente a vivir en peligro, en busca de formas de proezas. Corresponsal de periódicos en la India, soldado en Transvaal, parlamentario, orador agresivo, aristócrata e imperialista, en caso de ser norteamericano, repito, le habría agradado el papel de amo absoluto de 180 millones de almas y, tal vez, del mundo. Estados Unidos pudo ser la Potencia Universal, después de Hiroshima y de Nagasaki. Tuvo en su poder absoluto el invento de la bomba atómica, cuatro años antes que Rusia y que las demás naciones. Supongamos a Sir Winston Churchill en la Presidencia, en Washington. ¿Hubiera dado tiempo a Rusia y a las potencias para que igualaran su poderío y lo desafiaran?

No creo. El desastre del mundo proviene de la falta de un big stick; la guerra fría es muy cara. Nos hallamos en el umbral del infierno, con peligro de exterminio universal.

—¿Pudo evitarse?

—¿Quién pudo evitarlo?

Aunque parezca contradictorio, Winston Churchill, el hombre de [illegible] y rasga a la española, el estadista audaz e inteligente, el batallador, [illegible] darnos la paz universal el hubiera sido Presidente en Washington.

En el libro de Norman Angell [illegible] dar fin a la guerra y al armamento competidor. Este camino es el de un gobierno o Potencia Universal, presidida por un Consejo de sabios, una Liga de Naciones, que al final [illegible] a convertirse en Torre de Babel después del abandono de Suez, Chipre [illegible] pudió a la Liga de las Naciones.

Será imposible evitar la guerra, los gastos en armamentos si continúan ilusionados en obtener el fin de [illegible] diante conferencias y discursos [illegible] mente la fuerza podrá impedir el [illegible] tarismo imponente de los grandes [illegible] ridículo de los pequeños. Nada [illegible] que el cristianismo presida la [illegible] de una sola Gran Potencia o Tribunal de Justicia Universal. Permítanme [illegible] tasía de creer que el más inteligente [illegible] los estadistas del mundo, Sir Winston Churchill, en la Presidencia de los Estados Unidos, habría podido crear [illegible] Potencia Universal, justiciera [illegible] ra. La doctrina de la libertad de [illegible] de todos los pueblos se está borrando [illegible] la mente humana a medida que [illegible] ciamos la anarquía reinante en las [illegible] ciones subdesarrolladas.

Un vasto cambio de ideas ha [illegible] nido relacionado con el peligro [illegible] Por lo mismo, no nos repugna la [illegible] lidad de ver aparecer una Potencia [illegible] versal, respetable por su fuerza [illegible] otra cosa respetamos, en verdad?

De la Semana Internacional

Por RODRIGO GONZALEZ ALLENDES

Dos Lenines y un Lechín creando dificultades.— Salida legal para [illegible] ve encrucijada político-electoral del Perú. Goulart en pos del regreso presidencialismo.— Una celebración y una noble idea. — Brote [illegible] en Uruguay.

Aunque sucedió en Chile, no cabe duda de que lo que comentaremos constituye una noticia del más puro carácter internacional.

LARRAZABAL recordemos a A. Bello.

El jueves 5 del presente, celebró Venezuela un nuevo aniversario de su independencia. Entre otros actos conmemorativos, el Embajador Wolfgang Larrazábal reunió en su hogar a un numeroso grupo de invitados, relacionados con los diversos institutos conmemorativos chilenos que velan por el adecuado destaque de las vinculaciones entre ambos países.

Al ofrecer la manifestación, el Embajador Larrazábal llamó la atención acerca del hecho de que en 1965 se cumplirá el centenario de la muerte de don Andrés Bello, Primer Rector de nuestra Universidad Central, autor del Código Civil y coautor de otros cuerpos legales, autor de la gramática que lleva su nombre y múltiple en actividades culturales y políticas de todo orden.

Pues bien. Sugirió el Embajador que tanto Venezuela cuanto Chile deberían programar una celebración digna de tal acontecimiento en cada una de sus [illegible] Por ejemplo, afirmaría necesario celebrar una plena reunión de [illegible] americanos en Chile, [illegible] gran reunión de [illegible] en Santiago, así como otras cuidadosas [illegible] recordatorias, que produjeran en impresiones alusivas, perfeccionamiento instrumentos [illegible] de cooperación [illegible] etcétera.

Chile, debimos [illegible] inmediato, en el país [illegible] gado a tomar a su [illegible] realización de esta [illegible] homenaje y de así [illegible] taquemos tan [illegible] del representante [illegible] como un intento de [illegible] Gobierno y a las [illegible] privadas a ir constituyendo Comités que deben [illegible] tarea.

●

Las noticias del cable y de las radios peruanas traen, minuto a minuto, informaciones bastante intranquilizadoras respecto de la suerte que está corriendo el reciente proceso eleccionario sobre designación del Presidente de la República, de dos Vicepresidentes y del Parlamento de ese país hermano.

Como se ha venido informando y comentando con profusión en los últimos veinticinco días, la elección peruana dio como triunfadoras a las fuerzas del Apra, que conquistaron mayor cantidad de sufragios para las tres magistraturas ejecutivas y para 113 parlamentarios.

La circunstancia de que el Estatuto Electoral exija que los candidatos a los cargos ejecutivos superen el 33,33 por ciento de los votos emitidos ha hecho que la elección derive en un proceso de segundo grado, en el que tocará decidir al Congreso Pleno.

Esta no esperada eventualidad ha demorado aún más la definición del pleito político, dando margen ya no sólo a especulaciones de la más variada especie, sino que a interferencias que pretenden impedir que el Parlamento actúe soberana y libremente en el cumplimiento de su encargo constitucional.

Varias situaciones se han ido presentando en el cuadro político del país vecino, que han determinado, a la postre, que el proceso de definición ciudadana pueda degenerar en una "petite-piece" de cuño castrense.

El día domingo de la elección, los resultados que se fueron entregando aparecían favoreciendo al general Manuel Odría: luego, los resultados indicaron como ganador a Belaúnde Terry, y como seguidor al general Odría, y, por último, señalaron a Haya de la Torre como ganador del pleito presidencial y a Seoane y Arca Parró de las primera y segunda Vicepresidencias.

Surgió, entonces, la reclamación de nulidad por fraude en 7 provincias, presentada por Belaúnde Terry y extrañamente secundada por voceros de las Fuerzas Armadas.

Es que estas reclamaciones daban las siguientes oportunidades: o se repetía en esas provincias la elección y, a la luz de los resultados conocidos, la votación podía dirigirse claramente en contra del Apra por la alianza entre sus contrarios, o no se repetía la elección en ellas y los resultados restantes daban más del 33,33 por ciento para Belaúnde Terry, con lo que quedaba automáticamente electo Presidente.

Sin embargo, el Apra jugó una carta jurídica imbatible: según el Estatuto Electoral, los resultados de las mesas son inapelables y las actas de escrutinio, no reclamadas in actum, deben estimarse como intachables.

Mientras tanto, el Colegio Escrutador Nacional no podía o no quería realizar la tarea del recuento de votos, sea porque no tuviera a su disposición la totalidad de las actas de los escrutinios o tratara de eludir las presiones de que era objeto, dando así ocasión a nuevos motivos de incertidumbres; incluso la notificación al Presidente Prado de que las Fuerzas Armadas no permitirían de ningún modo que el nombre de Haya de la Torre jugara en la elección del Congreso.

PRADO encrucijada peligrosa

En esta situación, vidriosa al extremo, el Presidente Prado llamó a los tres candidatos en pugna, con el objeto de iniciar una gestión que, por lo menos, salvara la parte formal de la democracia: Odría, [illegible] ganar en el Congreso [illegible] te precio, el Partido Aprista [illegible] vo podría asumir su [illegible] nés.

Haya de la Torre [illegible] rectamente amenazaba [illegible] presión militar, decía [illegible] taba llano a retirar [illegible] ración y renunciar a [illegible] cho como un medio [illegible] rar la paz interna [illegible] En cambio, el Partido [illegible] reunido extraordinariamente al través de representantes [illegible] rechazado este sacrificio [illegible] declarado que el Apra [illegible] tará todas las [illegible] proceso, en la forma [illegible] presenten.

Así las cosas, [illegible] rrerras que la [illegible] pública se encontraba [illegible] de un grave colapso [illegible] nal y el pueblo [illegible] la posibilidad de una [illegible] de violencia.

Afortunadamente [illegible] Electoral se [illegible] en la decisión de [illegible] me a derecho, [illegible] más bien dicho, [illegible] se a las presiones y [illegible] las circunstancias.

Finalmente [illegible] rar que las reclamaciones [illegible] Belaúnde Terry [illegible] fundamentos, porque [illegible] raleza no es de [illegible] cia y gravedad que [illegible] valor de los resultados [illegible] ricos. Se trata de [illegible] rrecciones epidérmicas [illegible] sión política [illegible] clases de contiendas [illegible] cas.

En consecuencia, [illegible] mento, la candidatura [illegible] de la Torre se ve [illegible] por el peso del valor [illegible] ese dictamen.

No es posible [illegible] aun en las particulares [illegible] cunstancias que vive [illegible] cracia peruana, que [illegible] sión tendrá el valor [illegible] ro de contención para [illegible] titudes de fuerza [illegible] ha pretendido hasta [illegible] terferir en el desenlace [illegible] so electoral del Perú.

Parece —esto es [illegible] seamos para la [illegible] mocrática de América [illegible] Congreso peruano [illegible] tuación de hacer [illegible] to de sus facultades [illegible] cionales y legales.

●

Uruguay es el país con el cual los chilenos nos hemos sentido más identificados a lo largo de nuestra ya dilatada vida independiente. Generaciones y generaciones formadas alrededor del pensamiento del gran humanista Rodó han asegurado a sus gentes la formación de una mentalidad propicia al cultivo de las dotes del espíritu, a la práctica de la vida democrática y al respeto de la persona humana.

Durante los difíciles días en los que el nazismo y el fascismo campeaban en Europa y se abrían difíciles caminos en América, el Uruguay se presentó como un sólido bastión democrático en contra de Perón, el brote más específico de identidad política entre un pueblo americano y las prédicas de Hitler y Mussolini.

De ahí el desconcierto de los chilenos ante la noticia publicada hace dos días que daba cuenta de que otra muchacha había sido violentada y tatuada con la cruz [illegible] las tierras de la [illegible] Oriental, repitiendo el [illegible] atentado perpetrado [illegible] mente en Buenos Aires.

Actos de esta [illegible] contrarios a todo [illegible] respeto a la persona [illegible] si bien son repudiados [illegible] do se producen en [illegible] donde hubo un [illegible] nacionalismo agresivo [illegible] cen como señalando [illegible] sidad de una [illegible]

(PASA A LA PAG[illegible]

"La SORIANA"

SEGUNDA SEMANA DE LA MAS FANTASTICA

LIQUIDACION DE INVIERNO

DE TODAS LAS EXISTENCIAS DE: LANAS, TERCIOPELOS, SEDAS, CASIMIRES, BROCADOS Y ENCAJES FINOS, IMPORTADOS Y NACIONALES

ANOTAMOS ALGUNOS PRECIOS DE LAS OPORTUNIDADES QUE LES BRINDAMOS Y QUE SERVIRAN PARA CONFIRMAR QUE SE TRATA DE UNA

VERDADERA OPORTUNIDAD

RASOS, en 15 colores, artículo de gran actualidad, tipo seda natural. De .. .. $ 5.900 A 4.800	MOHAIR, para trajes y abrigos en Escoceses y Bayaderas. De .. .. $ 7.800 A 4.900	TERCIOPELOS INGLESES, 15 colores, clase extra. Su valor .. .. $ 7.900 Rebajado .. . 6.800	VARIADOS estilos en Tweed, lisos y fantasías para chaquetones y abrigos. Su valor .. .. $ 7.800 Rebajado .. . 4.900	ALPACAS, para abrigos estilo vicuña, ancho 1,50 centímetros. Su valor .. . $ 12.900 Rebajado .. 9.800	CREPE DE LANA para bátitas. Surtido 20 colores, ocasión. Su valor .. .. $ 5.800 Rebajado .. . 3.900	ASTRAKAN MOHAIR. Calidad extra, ancho 1,50 centímetros. Su valor .. .. $ 9.800 Rebajado .. . 6.900	CACHEMIRA ESTAMPADA, dibujos nuevos. Su valor .. .. $ 4.800 Rebajado .. . 2.900

Aproveche la gran oportunidad que le presenta "LA SORIANA" para adquirir artículos de calidad a precios de OCASION

LA SORIANA · ESTADO esq AGUSTINAS

De la Semana... (De la Pág. 12)

...de Gobierno y particula... ...reproducirse en esa ...República de Arti... ...Rodó.

Se afirma que estos atenta... ...intentan vengar la memo... ...de Eichmann, detenido en ...Aires y ejecutado en ...Israel. La verdad es que solo ...ocasionan deleznables des... ...de las más bajas pa... ...que puedan albergar el ...espíritu del hombre y provo... ...nuestro repudio y protes... ...más enérgicos.

●

El senador Auro de Moura ...Andrade, elegido como el se... ...Premier del Brasil, pa... ...el hombre destinado a ...por tierra con las aspira...

GOULART
...regreso al presidencialismo

...de Goulart de regresar ...presidencialismo. Así fue ...no sólo derrotó a San... ...Dantas, que era el fa... ...del Presidente, sino que ...puso a las pretensiones de ...Goulart de indicar al nuevo ...Ministro los nombres de ...personas que debían inte... ...su nuevo Gobierno, pero, ...su postre, Goulart ha vuelto ...imponerse victorioso. Y esta ...lo hizo con una demostra... ...sincronizada de fuerzas; ...determinó la renuncia de ...Andrade, se declaró un ...nacional de apoyo obre... ...ro a Goulart y el General en Jefe del Primer Ejército decla... ...ro su pleno respaldo al Eje... ...cutivo.

Goulart, pues, mantiene vivas sus pretensiones de regreso al Poder.

●

El Vicepresidente boliviano, don Juan Lechin, tiene una ubicación política bastante difícil. Ha sido levantado por sus compañeros sindicales a la condición de líder obrero indiscutido del Movimiento Nacionalista Revolucionario, es decir, debiera ser pobre y anticomunista; lo uno, para tener una suerte común con sus representados, y lo otro, porque el carácter nacionalista de su propio Partido le pone en pugna con el internacionalismo del PC.

Desgraciadamente, un tío caraqueño se le murió hace tiempo a Juan Lechin, y ahora, por la vía de la herencia, es un muy poderoso burgués, de pesadas faltriquera económicas; desde otro punto de vista, sus actitudes se han ido identificando más y más con el marxismo, y ya juega con dificultad el papel de soldado y líder de su propio MNR.

En estos días, ha vuelto a renunciar Lechin. Y todos saben que cada vez que el líder obrero renuncia está notificando a Paz Estenssoro que ha recuperado su libertad, para atacarlo y moldear la política boliviana a su amaño.

Una vez renunció porque se le dijo que comerciaba con estupefacientes; otra, por razones internas; ahora, aún el cable no nos trae la versión de sus inquietantes pasos; pero, por extraña casualidad de eufonía, no sólo es Lechin quien inquieta al cable. En el nordeste brasileño fue asesinado un muchacho llamado Lenin, perteneciente al movimiento pro castrista del Brasil, partícipante de las marchas del hambre. Y, finalmente, desde Ecuador nos dicen las informaciones que un grupo de soldados ha sido sorprendido en plena conspiración. Jefe de ellos era el teniente Lenin Torres Pastor.

LECHIN
¿Lechin o Lenin?

Curiosa eufonía la de los lechines y de los lenines.

JUVENTUD RADICAL EN EFERVESCENCIA.— Poco a poco tiende a imponerse, dentro de la Juventud Radical, el grupo que desea un cambio en su política, actualmente de oposición intransigente al Gobierno y a la directiva máxima del Partido. Ayer, este grupo se anotó un triunfo en la Asamblea de San Miguel, a través de Enrique Schilling, quien aparece en el grabado haciendo uso de la palabra. Fue muy aplaudido. No así Aníbal Palma, que se ve a su izquierda, quien explicó la posición de la actual directiva juvenil que integra. También aparecen en la nota gráfica, de izquierda a derecha, Ricardo Alfredo Galliano, presidente de la Asamblea, y Luis González, presidente del Centro Valentín Letelier, de San Miguel. De pie, Máximo Vera.

EN EL SENADO:

Mañana dan cuenta de la Reforma Agraria

En la sesión ordinaria que el Senado debe celebrar mañana, se dará cuenta del proyecto de Ley Normativa, para la Reforma Agraria, despachado por la Cámara de Diputados, en primer trámite constitucional, en la madrugada del viernes pasado.

En esferas parlamentarias se dijo que el Ejecutivo hará presente oportunamente el trámite de urgencia para el despacho del proyecto por el Senado, urgencia que sería calificada en la sesión aludida.

En la misma sesión se fijará el procedimiento a seguir en el estudio del proyecto y las Comisiones a que será enviado. En la Cámara lo trataron separadamente las Comisiones de Agricultura y Hacienda.

Sobre historia del P. Radical dará hoy charla J. M. Quinzio

La Organización Nacional Femenina del Partido Radical celebrará esta tarde, a las 19 horas, una amplia reunión para escuchar una conferencia que sobre la historia del radicalismo dará el abogado Jorge Mario Quinzio, dirigente que ha hecho completas investigaciones en el estudio de este tema.

A la reunión, que se efectuará en el local central de Agustinas 620, concurrirán las directivas nacionales, regionales, los centros de las asambleas y numerosas otras mujeres que se interesan por esta clase de estudios.

UNIVERSIDAD DE CHILE

— Instituto de Extensión Musical —

CONCURSO

Llámase a concurso de antecedentes para proveer el cargo de sexto contrabajo en la Orquesta Sinfónica de Chile.
Los antecedentes se recibirán hasta el 23 de julio en la Secretaría del Instituto de Extensión Musical, Compañía 1264, primer piso.

ULMO E° 1,15

SOCIEDAD MADERERA SAN JOSE

San Eugenio 1045 — Fono 495201

ESTACION ÑUÑOA

Casilla 10245 —::— Santiago

DIRECCION GENERAL DE LOS SERVICIOS DE LA ARMADA

PROPUESTA PUBLICA N.o 1.949

Llámase la atención al comercio en general a esta Propuesta que está solicitando la Armada, para proveer:
RING DESARMABLE, CAJONES DE SALTO, TRAMPOLINES, COLCHONETAS, MESA ALEMANA, PARALELAS, BARRAS, MARTILLOS REGLAMENTARIOS Y OTROS ARTICULOS DE DEPORTES PARA ALHAJAMIENTO GIMNASIO ESCUELA DE GRUMETES.

Esta Propuesta se abrirá en el Departamento de Adquisiciones de la Dirección General de los Servicios de la Armada, el LUNES 30 DE JULIO DE 1962, a las 16 horas.

Los formularios respectivos pueden solicitarse en Valparaíso, calle Prat 620 — 2.o piso, en la Comandancia en Jefe de la Segunda Zona Naval, Talcahuano, y en Santiago, Comandancia en Jefe de la Armada, edificio del Ministerio de Defensa Nacional, séptimo piso.

EL DIRECTOR GENERAL DE LOS SERVICIOS DE LA ARMADA

Actividades Partidarias

PARTIDO RADICAL

DEPARTAMENTO FEMENINO DE LA ASAMBLEA DE PROVIDENCIA.— Luego de la sesión que efectuará el miércoles próximo, la Asamblea agasajará con un coctel a la señorita Zulema Munizaga, con motivo de haber sido designada Directora del Liceo N.o 13 de Niñas, de Santiago.

Manifestación de despedida al diputado Lehuedé

El sábado en la noche, el Consejo Agrupacional del Segundo Distrito del Partido Liberal, ofreció en el local de la Asamblea Liberal de Quinta Normal, ubicado en Mapocho 4014, una manifestación de despedida al diputado, Dr. Héctor Lehuedé, por su viaje al Congreso del Cáncer que se efectuará en Moscú, asistiendo 800 personas.

A este acto concurrieron, la presidenta nacional femenina liberal, Paloma Correa de Bunster; el presidente del Consejo Agrupacional Liberal, regidor Ramón Sarmiento; la Alcaldesa de Quinta Normal, Berta Fuentes; el regidor de Las Barrancas, Mario Pinto Pinto; el presidente del Centro para el Progreso de Quinta Normal, Julio Arriagada; dirigentes de las asambleas liberales y Juntas de Vecinos del Segundo Distrito.

Para alimentar a nuestros niños se necesitan cosechas, comestibles. Para velar su sueño, colchones, frazadas. Para cubrirlos, ropa, y zapatos. Usted nos puede ayudar... lo esperamos en Alonso Ovalle 1479

PROYECTO QUE LEGISLA SOBRE CUOTAS DE AHORRO TRATA MAÑANA LA CAMARA

Celebrará tres sesiones: la ordinaria de los martes y dos especiales.

Tres sesiones, dos especiales y la ordinaria de los días martes, celebrará mañana la Cámara de Diputados. La primera especial se efectuará de 10 a 13 horas, para "analizar la política agraria del Gobierno. La Segunda, de 20.45 a 23 horas, para tratar "el racionamiento eléctrico y el alza del gas". Fueron convocadas a petición de 37 y 33 diputados, respectivamente.

La sesión ordinaria, de 16 a 19.30 horas, tiene una extensa tabla de materias. En primer lugar figura el proyecto que establece que los reajustes de las cuotas de ahorro, establecidas en el DFL N.o 2, de 1959, no podrá ser superior a la variación que experimente el costo de la vida. Conocerá, además, el proyecto que modifica la Ley General de Pavimentación, y las siguientes materias:

Consulta respecto a la constitucionalidad de un proyecto de ley originado en la moción de diversos diputados, mediante el cual se crea la Junta de Adelanto de Constitución:

Moción por la cual se reduce de 25 a 21 años la edad requerida para ser elegido delegado en un conflicto colectivo del trabajo;

Mensaje que modifica la Ley N.o 11.606, que transfirió un predio fiscal al Club Deportivo "Unión" de San Carlos.

Moción que autoriza a la Municipalidad de San Bernardo para ceder gratuitamente un terreno de su propiedad, al Cuerpo de Bomberos de esa ciudad;

Moción que denomina "Osmán Pérez Freire" a la Escuela Superior N.o 17 de Rancagua, ubicada en Machalí.

Moción que denomina "Inés Gallardo" a la Escuela N.o 11 de Llanquihue;

Moción que faculta al personal de la Caja de Ahorros de Empleados Públicos para cambiar su régimen de previsión por el de la Caja de Retiro y Previsión Social de los Empleados Municipales de la República;

Mensaje que deroga el artículo 7.o del DFL N.o 263, de 1960, que ordenó a la Empresa Marítima del Estado la transferencia en dominio a la Corporación de Fomento de la Producción del vapor "Puyehue";

Mensaje que establece que la Polla Chilena de Beneficencia pagará por una sola vez al Comité Nacional de Navidad y a la Sociedad Pro-Ayuda al Niño Lisiado, la cantidad de 50.000 escudos a cada uno de ellos;

Se encuentran en Tabla las observaciones formuladas por el Presidente de la República a los siguientes proyectos de ley;

Al proyecto de ley que establece un plan para construir habitaciones, escuelas, hospitales y caminos en Coronel, Lota, Talcahuano, Curanilahue, Lebu, Los Alamos y demás comunas productoras de carbón;

Al proyecto de ley que autoriza la celebración de carreras extraordinarias a beneficio de diversas instituciones privadas de Talca;

Al proyecto de ley que modifica la Ley N.o 13.039 que creó la Junta de Adelanto de Arica;

Al proyecto de ley que faculta al Presidente de la República para implantar el carnet profesional para determinados gremios u oficios (Matarifes);

Al proyecto de ley que autoriza a la Municipalidad de Lampa para contratar un préstamo;

Al proyecto de ley que destina recursos para el Departamento de Deportes del Estado;

Al proyecto de ley que exime de todo impuesto que grava a los bienes raíces, al inmueble de la Municipalidad de Rengo, destinado a hotel;

Al proyecto de ley que modifica la Ley N.o 10.383 con el objeto de otorgar a las viudas de los asegurados el derecho a percibir una pensión del 50 por ciento de la que le correspondía al causante;

Al proyecto de ley que modifica el DFL N.o 2, del año 1959, sobre el Plan Habitacional;

Al proyecto de ley que declara feriado el día 10 de agosto de cada año, para los trabajadores de empresas mineras del país.

Joven neo-liberal concurre a Reunión Mundial de Juventudes

En su última reunión del Comité Ejecutivo del Movimiento neo-liberal, se acordó designar al señor Edmundo Pérez Sánchez, para que concurra a la reunión de la Asociación Mundial de Juventudes, que se efectuará en Aahrus, Dinamarca, entre hoy y el 24 del presente mes.

El joven Pérez Sánchez viajó acompañado de otros delegados radicales y demócratacristianos.

El organismo mencionado es una réplica a la Federación Mundial de Juventudes Democráticas, manejada, controlada y financiada por los comunistas.

Lo que conviene saber sobre la llovizna atómica

El eminente científico nuclear Edward Teller, uno de los físicos que más han contribuido al desarrollo de la fuerza atómica y termonuclear de los Estados Unidos, habla, con palabras sumamente tranquilizadoras, sobre esta cuestión de vital interés.

Vea en Selecciones del Reader's Digest de julio por qué los investigadores nucleares dicen: "Fumar un paquete de cigarrillos diariamente es más peligroso que la precipitación radioactiva que se encuentra diseminada por el mundo como consecuencia de las pruebas nucleares"

Compre hoy Selecciones.

REGALE ARTICULOS DE CUERO
CARTERAS, GUANTES, PORTADOCUMENTOS, MALLAS, MALETAS, Y MILES DE OTROS ARTICULOS.
SOMOS FABRICANTES.
PRECIOS ESPECIALES PARA LOS MESES DE SANTOS.
MUNDIAL
21 DE MAYO 665

VIDRIERIA EL DIAMANTE AZUL
Parabrisas Curvos
Vidrios mastillables para automóvil. Vidrios colocados a domicilio. Espejos importados y nacionales. Botiquines por mayor y menor.
Atención rápida a clientes de provincia.
DIEZ DE JULIO 719
FONO 36135

CUADROS AL OLEO
paisajes chilenos y motivos europeos.
VENDO
Confección rápida de marcos.
MERCED 753
LOCAL N.o 2
Galería Andes

CASA DEL EMBRAGUE
Ahora contamos con ESTACION DE SERVICIO propio, para EMBRAGUES, en vehículos AMERICANOS y EUROPEOS. Además, especialidad en AFINAMIENTOS DE MOTORES.
CUMMING N.o 15
Se despacha reembolsos a provincias.
CASA DEL EMBRAGUE
10 de JULIO 565 Fono. 34688
ALAMEDA 2285 Fono 85095

Países subdesarrollados consideran su posición ante bloques económicos

En El Cairo, 28 naciones tratarán, desde hoy, los problemas que representan el Mercado Común Europeo y el COMECON socialista.

EL CAIRO, 8 (UPI). — Mañana se reunirá aquí representantes de 28 naciones subdesarrolladas de Asia, Africa y América Latina, para tratar de determinar cómo podrían sobrevivir y desarrollarse sin tener que unirse a uno de los dos bloques económicos: oriente u occidente.

Esta conferencia económica que reunirá en El Cairo a delegados de naciones no comprometidas, tiene un temario provisional que abarca varios tópicos de común interés para todas, tales como la forma de evitar la caída de los precios de materias primas y la manera de seguir obteniendo créditos de las grandes potencias, sin poner en peligro su independencia económica.

Pero detrás de ese temario existe el reconocimiento de que con la formación del Mercado Común Europeo y del COMECON soviético, si bien éste es menos influyente internacionalmente, las naciones subdesarrolladas, eventualmente deberán comprar, vender y pedir prestado, a niveles dictados por los dos gigantes económicos.

"Si no actuaron ahora, un día de estos vamos a encontrarnos en el mismo punto de partida, es decir, simplemente convertidos en colonias", declaró un diplomático africano.

Diez países afro-asiáticos, además de Yugoslavia, convocaron esta conferencia, respondiendo otros 17 países. Los diez países afro-asiáticos convocadores son: India, Sudán, Ghana, Guinea, Malí, Etiopía, Ceylon, Indonesia, Libia y la República Arabe Unida.

Hasta ahora se sabe que asistirán, además, Afghanistán, Pakistán, Birmania, Camboya, Brasil, México, Uruguay, Bolivia, Cuba, Argelia, Somalia, El Congo, Marruecos, Túnez y Chipre. En cuanto a Chile y Venezuela, enviarán observadores.

Suecia, Austria y Suiza fueron sondeadas, pero en fuentes bien informadas se dijo que declinaron la invitación basándose en que están considerando su ingreso al Mercado Común Europeo.

También fueron invitadas Líbano y Liberia, pero ninguna de ellas ha respondido y en los círculos de la Conferencia se duda de su asistencia.

Líbano siempre ha preferido retener su libertad de acción económica y no encuentra razón que justifique su participación en las deliberaciones de El Cairo. La vacilación de Liberia se debe, aparentemente, al hecho de que ninguna otra nación del Grupo de Monrovia, del cual ella es miembro, ha sido invitada, en tanto que todas las pertenecientes al grupo rival de Casablanca están presentes.

Según fuentes oficiales, el propósito de la Conferencia no es formar otro grupo de "Mundo Económico", sino discutir la mejor manera de preservar los intereses de los países subdesarrollados que no pertenecen a ninguno de los dos grupos económicos mundiales.

Los tres miembros del Commonwealth británico —India, Pakistán y Ghana— están disgustados ante las maniobras de la Gran Bretaña encaminadas a ingresar en el Mercado Común Europeo, lo cual crea dudas acerca del futuro de sus lazos como integrantes del Commonwealth frente a la unión de la Gran Bretaña con el resto de Europa Occidental.

"Lo más molesto —y aún alarmante— es que las potencias económicas dirigentes del mundo parecen estarse convirtiendo en miembros de uno u otro bloque. Eso nos deja a nosotros —los subdesarrollados— solos y a merced de ellas. Sabemos que tendremos que negociar con ellas y que no podremos sobrevivir solos. Pero ellas tampoco podrían sobrevivir sin nosotros. Necesitan nuestras materias primas tanto como nosotros necesitamos sus maquinarias y sus conocimientos" —dijo un funcionario de la Conferencia, que agregó:

"La región del norte del mundo debe de comprender que no podrán seguir desarrollándose a menos que la región del sur, más pobre, reciba ayuda para su rápido desarrollo. De otro modo, las naciones industrializadas van a encontrarse con que no queda nadie en condiciones de comprar sus productos".

CUBANOS RECIBIERON PROMESAS DE REGALOS RUSOS EN ALIMENTOS

LA HABANA, 8. (UPI).— El Ministro de Comercio Interior, Manuel Luzardo, anunció que los niños cubanos tienen asegurada en los meses próximos no solamente la leche sino también compotas y otros productos, gracias a la ayuda de los países socialistas y, especialmente, de la Unión Soviética.

Explicó que la Unión Soviética "adquirirá esos productos en otros países y se los venderá a Cuba". Agregó que aunque no podía hacer promesas al respecto, confía en que durante los meses venideros logrará la distribución de los artículos y alimentos que ahora escasean, tales como viandas, leche y zapatos.

También dijo Luzardo que los revolucionarios que permitan que se pudran los alimentos por tenerlos guardados serán despedidos de sus empleos y enviados a la península de Guanahacabibes a sembrar eucaliptus. Los que no sean revolucionarios, serán llevados ante los tribunales; "los que sean contrarrevolucionarios infiltrados —agregó— que "se preparen".

El Ministro habló en la plenaria nacional de abastecimientos para subrayar además que los Comités de Defensa de la Revolución deben tener mucho cuidado cuando toman decisiones, porque cualquier equivocación es un error de la revolución y son muchos ya los errores que se les atribuyen. Advirtió que los especuladores serán batidos en todo el territorio nacional y que en La Habana ya se puso fin a la venta ambulante a precios más altos de artículos que no había en las tiendas.

BUQUE-TANQUE RUSO PARA CUBA

LA HABANA, 8. (UPI).— La Unión Soviética entregó ayer al Gobierno revolucionario de Cuba un buque-tanque que desplaza diez mil toneladas, con capacidad para transportar 33.000 barriles en misiones de cabotaje.

El buque, llamado originalmente "Arzoc", se llama ahora "Cuba".

ATENTADO CONTRA OFICINAS DEL PARTIDO COMUNISTA EN BERLIN

BERLIN, 8 (UPI).— La oficina del Partido Comunista en Berlín occidental sufrió hoy ligeros daños cuando le lanzaron cocteles Molotov, de elaboración doméstica, a través de una ventana de la planta baja, según informó la policía.

La agencia de noticias de Alemania oriental, ADN, dijo, en cambio, que el edificio "fue incendiado y reducido a cenizas".

La policía de Berlín occidental informó que los daños fueron de menor cuantía y que los ocupantes de los apartamientos de los pisos altos no corrieron peligro alguno. No se hicieron detenciones.

La policía comunista detuvo a la esposa de un residente de Berlín occidental, un día después de haber sido muerto éste por excavar un túnel hasta Berlín oriental con el propósito de rescatarla.

Los familiares de la detenida, señora Siegfried Noffke, revelaron que se les había informado que ella continuaba bajo custodia de las autoridades. El día 28 de junio la policía popular de los comunistas mató a Noffke. Tampoco se conoce el paradero del hijo de ambos, de catorce meses de edad.

La Oficina de Prensa del Gobierno de Alemania oriental dio a conocer ayer que Noffke resultó muerto y otras dos personas heridas en la salida en Berlín oriental de un túnel excavado desde el sótano de una casa de apartamientos situada en la frontera de la ciudad.

El informe comunista identificó a los que excavaban el túnel como "terroristas armados" enviados por el "Centro de Espionaje de Berlín occidental". Los funcionarios de Berlín occidental consideraron que la versión de los rojos era "grotesca" y "risible".

Según contaron los amigos de Noffke, éste huyó de Berlín oriental hace ocho años y trabajó como albañil en el oeste. Se casó con una muchacha de Berlín oriental en mayo de 1961, en ceremonia celebrada en una oficina de registro de Berlín occidental. Las autoridades de Berlín oriental negaron, sin embargo, permiso a la señora para que se mudase a Berlín occidental, porque alegaban que Noffke no tenía apartamiento que ofrecerle. Pero cuando logró tenerlo alquilado, ya se había erigido el muro que divide a la ex capital de Alemania.

En vez de mudarse a Berlín oriental para vivir con su esposa, Noffke prefirió cavar el túnel, con la ayuda de dos amigos, para intentar rescatarla, según relato del único sobreviviente del incidente.

Príncipe Felipe cayó del caballo jugando al polo

WINDSOR, Gran Bretaña, 8 (UPI).— El príncipe Felipe tuvo hoy otra gran caída jugando polo, pero salió ileso al librarse de la cabalgadura.

Su pony resultó lesionado en una pata.

El príncipe montó otro pony y volvió al juego, para conducir a su equipo al triunfo y recibir una copa que fue entregada por su esposa, la reina Isabel.

Hace poco el príncipe, jugando en el mismo terreno, tuvo un encontronazo con el joven marqués de Waterford, y ambos cayeron, pero sin lesionarse.

42 MUERTOS POR VIOLENTOS TEMPORALES EN EL JAPON

TOKIO, 9 (UPI).— Al aireciar los torrenciales aguaceros en la isla de Kyushu, al sur del Japón, las últimas noticias recibidas revelan que han aumentado la muerte y destrucción por causa del temporal.

El número oficial de personas muertas, como consecuencia de la nueva tormenta que azotó a Kyushu la noche del sábado ascendió a 42 personas al atardecer del domingo.

Además otras 53 resultaron lesionadas y 22 desaparecidas. Millares de hectáreas de terreno de cultivos fueron inundadas.

Las vías ferroviarias de Kyushu quedaron bloqueadas en 39 puntos diferentes por desprendimientos de tierra y deslaves.

Se calcula en 16.000 las casas dañadas por el temporal y en 47 las que han sido totalmente destruidas.

El Observatorio Meteorológico del Japón no estima que mejorará el tiempo y pronostica que seguirán las lluvias.

OTRA TORMENTA MAS

Por otra parte, la tormenta tropical "Juana" se dirige hacia Kyushu desde la vecindad de las islas Ryuku. El ciclón, cuyos vientos centrales se calculan en 115 kilómetros por hora, se localizó en la noche del domingo a 380 kilómetros al sureste de Okinawa.

Los muertos habidos en Japón por las inundaciones desde el primero de mes, suman 65. Otras 27 personas perecieron en Kyushu, Shikoku y Honshu del sur debido a las lluvias a principios de mes.

En algunos lugares de Kyushu se registraron durante la noche del sábado y madrugada del domingo 23 centímetros de precipitación según informó el observatorio.

Entre las ciudades más afectadas están Nagasaky, Kumamoto y Saga.

TEMEN ERUPCION VOLCANICA

Además de las inundaciones que ha causado el temporal también amenaza con provocar la erupción de uno de los grandes volcanes activos del Japón.

Toneladas de tierra húmeda desprendida por las lluvias han caído dentro del cráter del monte Aso y los hombres de ciencia dicen que el lodo podría obstruir el escape natural de calor y gas del volcán.

Se teme que la energía acumulada así en el activo volcán pueda estallar.

El monte Aso causó la muerte de 14 personas con una erupción en junio de 1958.

Alianan grupos extremistas en Buenos Aires

BUENOS AIRES, 8. (UPI).— La policía allanó los círculos de organizaciones extremistas tanto de Derecha como de Izquierda y ocupó grandes cantidades de material de propaganda.

Quince personas fueron detenidas durante las batidas, pero fueron dejadas en libertad después que se identificaron. Los locales allanados por la policía fueron la Unión Cívica Nacionalista (TACUARA), la Unión Nacionalista de Estudiantes Secundarios, la Guardia Restauradora Nacionalista (Peronista), la Sociedad Cultural Checoslovaca, el Club Cultural y Deportivo Yugoslavo "Jedinstivo" y la Sociedad Cultural Deportiva Yugoslavo-Argentina.

ELECCIONES EN EL COLEGIO DE INGENIEROS

Resultados de los escrutinios hasta la fecha.

Con motivo de la renovación total del Consejo General del Colegio de Ingenieros que corresponde efectuar cada tres años, diariamente, de acuerdo con las disposiciones de la Ley 12.851, se efectúan los escrutinios correspondientes y cuyos resultados hasta hoy son:

LISTA N.o 1

Julio Vargas Sepúlveda	48
Haroldo Merino Aldunce	6
Juan Zapata Granier	24
Alejandro Achurra Cariola	75
Luis Francisco O'Ryan Rocuant	42
Víctor Plaza Meza	44
Raúl Alucema Contreras	51
TOTAL LISTA	300

LISTA N.o 2

Pedro Alvarez Albornoz	38
Santiago Astraín Castro	57
Enrique Carrasco Acuña	73
Modesto Collado Núñez	14
Mario Durán Morales	48
Raúl Faúndez Alba	50
Tito Figari Goma	21
Héctor Flores Williams	30
Jorge Gamio Gutiérrez	64
Edmundo Ganter Bade	42
Vicente Izquierdo Besa	35
Augusto León Rogers	26
Juan Montes Avendaño	5
Jorge Orphanopoulus Moraga	22
Renato Rodríguez Ortiz	57
Fernando Salas Valdés	19
Domingo Santa María Santa Cruz	30
Domingo Tagle de la Barra	30
TOTAL LISTA	651
VOTOS NULOS Y EN BLANCO	83
TOTAL VOTOS ESCRUTADOS	1.034

Los escrutinios continuarán efectuándose en la sede del Colegio, Alameda B. O'Higgins 1170, 9.o piso, a las 19 horas, y el último escrutinio será el 16 del presente, invitándose a ellos a todos los colegiados.

CHOQUE FRANCO-ALEMAN

LANDAU, Alemania.— Esto es lo que quedó de un bus militar francés que fue embestido por un camión alemán cargado con cañerías de acero. Dos soldados franceses murieron instantáneamente y cuatro resultaron gravemente heridos. El conductor del camión alemán, que se ve volcado, al fondo, derecha, escapó ileso. De acuerdo con la policía, el accidente se produjo porque el chofer francés no dio la preferencia debida en un cruce.— (Foto UPI.)

Goulart propuso a F. Brochado da Rocha para Primer Ministro

LA SITUACION SE MANTIENE EN CALMA EN TODO EL PAIS.

BRASILIA, 8 (UPI). — El Presidente João Goulart indicó el nombre de Francisco Brochado da Rocha como candidato a Primer Ministro.

El jefe de la casa civil de la Presidencia de la República, Hermes Lima, presentará el nombre de Brochado ante la Cámara de Diputados.

La información fue ofrecida a la United Press International por la Secretaría de Prensa de la Presidencia.

La Cámara de Diputados fue convocada para mañana lunes a las dos de la tarde, con el fin de recibir el mensaje en que el Presidente Goulart propone a Da Rocha.

Hermes Lima, ayudante de la Presidencia, entregó el mensaje de Goulart al Presidente de la Cámara Ranieri Mazzilli, a las 18.20, hora local.

Brochado da Rocha es Secretario de Justicia del Estado de Río Grande do Sul y, como tal, ha defendido vigorosamente la expropiación de la Compañía Telefónica de la International Telephone and Telegraph que hizo el Gobernador de dicho Estado, Leonel Brizola.

La Cámara de Diputados se reunió esta tarde y se esperaba que Goulart le presentara entonces la designación de nuevo Primer Ministro, pero sólo 25 diputados se presentaron al abrirse la sesión, lo que hizo temer falta de quórum, aunque después se supo que finalmente se habían reunido 198 de los 326 diputados que forman dicho cuerpo deliberante.

SITUACION ES NORMAL

RIO DE JANEIRO, 8 (UPI). — La situación en los Estados de Minas Gerais y Espíritu Santo "es de absoluta normalidad", informó el Primer Ejército en comunicado expedido anoche.

Por lo que hace al Estado de Río de Janeiro, el comunicado manifiesta:

"Con excepción de algunas localidades de la región servida por los Ferrocarriles Central do Brasil, Leopoldina y Linea Auxiliar, donde las ocurrencias fueron ya del conocimiento público, la situación en todo el Estado de Río, inclusive su capital, volvió a la normalidad.

"Las tropas del Primer Ejército continúan ocupando localidades del Estado de Río, mas las regiones servidas por el ferrocarril de Leopoldina, para tranquilidad de la población y verifican las posibilidades de un recrudecimiento de la agitación para evitarla."

Termina diciendo que en el Estado de Guanabara "la situación es de calma, a pesar de la onda de rumores intranquilizadores que preocupan a la población".

Jira a Australia harán María Bueno y Darlene Hard

MELBOURNE, 8.— (UPI). — Las estrellas de tenis María Esther Bueno, de Brasil, y Darlene Hard, de Estados Unidos, probablemente efectúen este año una jira por Australia.

Se espera que la Comisión de Itinerario de la Asociación de Lawn Tennis de Australia recomiende la visita de ambas raquetas en la reunión que el Consejo efectuará el lunes. La Comisión procederá en respuesta a una carta reciente de la señorita Hard, en que solicitó hacer la jira en compañía de la estrella brasileña.

Se tenía entendido que la Asociación rechazaría el pedido de la señorita Hard, debido al "poco espíritu deportivo" que mostró en su última jira por Australia.

Desfile militar por nueva unidad franco-alemana

RHEIMS, Francia, 8.— Una fuerza de 3.000 dos franceses y alemanes, tanques y vehículos blindados, desfiló hoy frente al Presidente Charles de Gaulle y el Canciller alemán, Konrad Adenauer, en un despliegue sin precedentes de unidad franco-alemana.

De Gaulle, con su uniforme de general, y Adenauer, vestido con un traje azul, presenciaron juntos el paso de las fuerzas en el Campo de Mayolon. A pesar del sol ardiente que levantaban a su paso los tanques y vehículos blindados, los ancianos estadistas no vacilaron denciaron molestia alguna.

Adenauer regresará a Alemania occidental, después de su visita de siete días a Francia. En conferencia con el Jefe de Estado galo, reiteró la unidad de las dos naciones.

Otra conferencia de "desarme" se inicia en Moscú

MOSCU, 8 (UPI).— El Congreso Mundial por la Paz y el Desarme" se reunirá mañana para llevar a cabo deliberaciones de una semana, cuyo aspecto más destacado será, según se cree, un nuevo discurso de desarme del Premier Ministro, Nikita Kruschev, si bien hasta el momento no se ignora el instante en que lo pronunciará.

La conferencia tendrá lugar en el moderno "Palacio de los Congresos" del Kremlin. Se iniciará a las nueve de la mañana (06.00 GMT) con una sesión plenaria a la que asistirán miles de partidarios del desarme.

El palacio tiene capacidad para 2.000 personas y se espera la llegada de dos mil delegados de países extranjeros.

Por espacio de dos días, durante la tarde, habrá discursos generales sobre desarme y se dará lectura a los mensajes recibidos. Luego, durante las de la noche, el Congreso se dividirá en diversas comisiones.

Estas últimas serán numerosas, esperándose que en el seno de las subcomisiones se debatirán los aspectos políticos, técnico, moral, legal y cultural del desarme.

Kramer tienta a Rod Laver para hacerse profesional

LONDRES, 8 (UPI).— Laver, de Australia, ganador del título de singles masculinos de Wimbledon está en posibilidad de hacerse profesional, según Jack Kramer, empresario del recorrido conjunto profesional de tenis, dijo hoy que Laver ha sido planteado las condiciones bajo las cuales estaría dispuesto a hacerse profesional.

Laver desclinó comentar en forma directa.

Ambos pasaron por el puerto de Londres con diferencia de diez minutos.

Laver con su compatriota australiano, Neil Fraser, continuó vuelo a Amsterdam, Holanda, acompañado por su compatriota tenista Frank Lenard, partió para París.

En una reunión íntima de la Asociación de Tenistas Profesionales, "discutiremos lo que puede satisfacer, o no, las condiciones planteadas por el señor Laver, y veremos si es posible en esa forma contratar "repollos", que es nuestro término para referirnos a Laver", dijo Kramer.

Laver no estuvo dispuesto a revelar sus condiciones. Se cortó la pregunta, diciendo: "El señor Kramer va a venir para una reunión. Eso es todo. Yo no he dicho nada todavía".

Laver y Fraser jugaron partidos de exhibición en Holanda. Laver regresará posteriormente a Londres, en tanto que Fraser recorrerá el continente antes de regresar a su país. Emerson, otro australiano, también debía haber viajado en el mismo avión con destino a Amsterdam, pero tuvo que cancelar su vuelo debido a una lesión en un pie.

ANTE EL GRAVE PROBLEMA DE LA CARNE

Los industriales de los Mataderos municipales y particulares de las provincias de Santiago y Valparaíso, ante la grave situación creada con el abastecimiento de carne de vacuno, declaran públicamente, a fin de que los consumidores juzguen debidamente.

1.o— Los industriales antes de que se produjeran los hechos, se apersonaron al Ministerio de Economía, a fin de que se revisaran los cálculos que habían motivado el D. S. N.o 1020, de 3 del presente, que fijó la carne en vara a $ 645 el kilo.

Desgraciadamente no fuimos oídos por el señor Ministro y sólo la gentileza de uno de sus asesores, nos dio la oportunidad de hacer presente con antecedentes serios, las razones que obrarían para demostrar que actualmente no hay ganado de primera clase para vender en vara a $ 645 el kilo.

Nuestras afirmaciones fueron confirmadas por un representante de la Sociedad Nacional de Agricultura, presente en esa reunión.

A pesar de la negativa del Ministerio de Economía, los industriales, con el propósito de cumplir sus compromisos de abastecimientos, concurrieron los días jueves, viernes y sábado a las Ferias y Corredores, sin lograr obtener ganado que correspondo al precio de $ 645 el kilo en vara.

Debido a la aplicación del mencionado Decreto, se ha podido comprobar lo que tanto hemos hecho presente a las autoridades:

a) Ha desaparecido de Ferias, el ganado de primera calidad para mataderos;

b) Una gran alza del ganado de 3a. y 4.a clase, lo que ha dado lugar a que comerciantes inescrupulosos estén vendiendo este tipo de ganado al precio de $ 645 el kilo en vara fijado por el mencionado Decreto.

En consecuencia, los industriales de los Mataderos de las provincias de Santiago y Valparaíso, no han podido cumplir su compromiso de encierra en el día de hoy, estimando que de continuar la vigencia de este Decreto, la población quedará sin abastecimiento de este vital artículo.

No dudamos que el Supremo Gobierno, por intermedio del Ministerio de Economía, ante esta grave situación, resolverá escucharnos a fin de darnos la oportunidad de aportar soluciones que nuestra experiencia aconseja y dar fin en forma seria y definitiva a este complejo problema.

INDUSTRIALES DE LOS MATADEROS DE LAS PROVINCIAS DE SANTIAGO Y VALPARAISO

CARBONES

Coke $ 2.400 saco
Espino 90 kilo

SCHWAGER para chimenea, TIPO GRANDE.

Papas de primera, $ 5.500 el saco

Antofagasta 3077, teléfono Nº 90830

ARMERIA SUIZA
Miguel Cruchaga 932
(Estado primera cuadra)

OFRECE: Escopetas de uno y dos cañones. Rifles calibre 22. Composturas de armas y consignaciones.

GRABADOS

Planchas profesionales y comerciales. Timbres de goma. Insignias de todos tipos.

ALAMEDA 940
LOCAL N.o 7
Teléfono 382714
REEMBOLSOS A PROVINCIAS.

— COMEDORES
— DORMITORIOS
— LIVINGS

20% MENOS

CARNOT 785 FONO 5[illegible]
por Santa Rosa altura [illegible]

Gran surtido para Señoras, Caballeros y Niños

VISITE LA CASA MAS SURTIDA EN
BATAS Y PIJAMAS
PARA NIÑOS Y NIÑAS
FABRICACION PROPIA
La Casa de los Pijamas
NUEVA AÑO NUEVO

VENDEMOS VIGAS T. T., CANAL y H

en todos sus largos y medidas. [illegible] 18 kilos por metro, fierro de construcción nuevo y usado. Planchas [illegible] cuatro milímetros, cinco milímetros, seis milímetros. Zunchos usados. [illegible] plano, ángulos. Cinco estanques [illegible] 12.000 litros. Ejes. Tubos y toda clase de materiales de construcción.

Nataniel 1653 Fono 5537[illegible]

Sr. Automovilista

aprenda electricidad en automóviles. Los cursos se iniciaron el 1.o de julio.

Riquelme 26

Fono 65008

VOY A LA BOTICA PETRIZZIO

BUSES EXPRESOS

SANTIAGO — LIGUA — CABILDO

SALIDAS SANTIAGO
7.40 y 18 horas

LLEGADAS SANTIAGO
10.40 y 20.15 horas

INFORMES: PUENTE 884 —:— Fono 86298

EMPRESA MENA

Quiénes y con qué números obtuvieron los 67 premios de la Polla del Mundial de Fútbol sorteados ayer

La nómina definitiva de los ganadores de los 67 premios de la Polla del Mundial de Fútbol, después del sorteo efectuado ayer es la que sigue:

1.o PREMIO.— Número 01080, con dos millones de pesos en mercaderías de Almacenes Paris, el señor Francisco Fierro, domiciliado en Pezoa Véliz 760-A, Santiago.

2.o PREMIO.— Número 01154, con pasajes a Río de Janeiro en avión JET, con diez días de estada pagados, el señor Jorge Oyarzún, domiciliado en calle Quillota 6375, Santiago.

3.o PREMIO.— Número 01235, con un radiofonógrafo estereofónico RCA Víctor, modelo Wagner, con dos parlantes satélites, el señor Augusto Zapata, de calle Dolores 447, Santiago.

4.o PREMIO.— Número 01146, con un Televisor Eldorado de RCA Víctor, pantalla de 23 pulgadas, la señora Dora Oddó, domiciliada en calle Gabriela Mistral 1140, Población Roosevelt, Santiago.

5.o PREMIO.— Número 01212, con un Radiofonógrafo Estereofónico RCA Víctor, modelo Lorelei, con dos parlantes satélites, el señor Freddy Tucas, de calle Wilson 209, Iquique.

6.o PREMIO.— Número 01074, con un Radiofonógrafo RCA Víctor, modelo Schubert, el señor Aliro Farfán, de calle Copiapó 648, Santiago.

7.o PREMIO.— Número 01157, con un refrigerador "FENSA, modelo "Acapulco", el señor Leopoldo Peredo E., de calle Ecuador 3470, Santiago.

8.o PREMIO.— Número 01044, un radiorreceptor RCA Víctor, modelo "Brahms", al señor Alberto Cárdenas, de Calle 2, número 4326, carnet número 38762, Santiago.

9.o PREMIO.— Número 01224, con un radiorreceptor RCA Víctor, modelo "Leipzig", la señorita Pina Varas, de calle Villota 781, Curicó.

10.o PREMIO.— Número 01138, con un radiorreceptor a transistores RCA Víctor, modelo "Globe Trotter II", el señor Eduardo Navarro M., calle Alpatacal 26, Puerto Montt.

11.o PREMIO.— Número 01073, con un radiorreceptor RCA Víctor, modelo "Dresden", el señor Gilberto Farías D., calle Colón 1450, Santiago.

12.o PREMIO.— Número 01177, una bicicleta española marca BH, de Casa Ordina, Marito Rey, domiciliado en calle Eloy Rosales 4598, Quinta Normal, Santiago.

13.o PREMIO.— Número 01140, una máquina de coser marca "ALFA", de Casa Enrique Palma, al señor Guillermo Navarro, de calle San Pablo 4760, tercer piso, Santiago.

14.o PREMIO.— Número 01192, una máquina de coser SYLVANIA, de Casa Ordina, la señora Irma Rosas de G., de calle Goycolea 70, La Cisterna.

15.o PREMIO.— Número 01031, un radiorreceptor RCA Víctor, modelo "Oklahoma", el señor Hernán Benavides, de calle Latadía 5040, departamento 31, Santiago.

16.o PREMIO.— Número 01101, un radiorreceptor RCA Víctor, modelo "Victory II", el señor Tomás Hernández, de calle Llanquihue 1040, San Antonio.

17.o PREMIO.— Número 01193, una colección de libros de LIBRERIA RENACIMIENTO, el señor Carlos Sáez, de calle Aníbal Pinto 941, Concepción.

18.o PREMIO.— Número 01130, una máquina fotográfica, obsequio de CASA LOBEN, para la señorita de calle Pinto 2105, Santiago.

19.o PREMIO.— Número 01069, un reloj de Casa Gabor, para el señor Hugo Espinoza, de calle Guillermo Rawson 489, Valparaíso.

20.o PREMIO.— Número 01184, un reloj de Casa Gabor, para el señor Luis Rojas Soto, de Población Caupolican, casa 72, Renca; Santiago.

21.o PREMIO.— Número 01201, un reloj de Casa Gabor, para el señor R. Silva B., calle Pudeto 1889, San Antonio.

22.o PREMIO.— Número 01148, un reloj de Casa Gabor, para el señor Ignacio Olavarria, de calle Amazonas 605, Santiago.

23.o PREMIO.— Número 01020, un reloj de Casa Gabor, para para el señor Nibaldo Avendaño, calle Rodriguez 433, Curicó.

24.o PREMIO.— Número 01055, un reloj de Casa Gabor, para el señor Nicolás Cruz, de calle V. Zorrilla 1061, La Serena.

25.o PREMIO.— Número 01194, un reloj de Casa Gabor, para don Elicio Salazar, de Copiapó 1051, casa 25, Santiago.

26.o PREMIO.— Número 01147, un reloj de Casa Gabor, para don Carlos Olavarria P., de calle Adolfo Eastman 1177, Santiago.

27.o PREMIO.— Número 01021, un reloj de Casa Gabor, para el señor René Avendaño, de Longitudinal 2096, Santiago.

28.o PREMIO.— Número 01162, un reloj de Casa Gabor, para don Luis Pérez P., de calle Carlos Allende 2365, Santiago.

29.o PREMIO.— Número 01096, un reloj de Casa Gabor, para don Mario Guerra, Araucaria 976, Santiago.

30.o PREMIO.— Número 1107, un reloj de Casa Gabor, para don Bernardo Jiménez, Correo María Elena, de María Elena.

31.o PREMIO.— Número 01234, un reloj de Casa Gabor, para don Abraham Zapata, de calle Rancagua 6499, Santiago.

32.o PREMIO.— Número 01068, una máquina fotográfica de A. Reifschneider, para doña Eloisa Espinoza, calle Riquelme 363, Santiago.

33.o PREMIO.— Número 01155, una máquina Starmite, de A. Reifschneider, para don Rubén Páez, La Palma 3228, Santiago.

34.o PREMIO.— Número 01191, una máquina Starmite, de A. Reifschneider, para don Ricardo Romo, calle Capitán Synon 1076, Santiago.

35.o PREMIO.— Número 01150, una máquina Starmite, de A. Reifschneider, para don Orlando Olmos, casilla 29, Cabildo.

36.o PREMIO.— N.o 01070, una máquina Starmite, de A. Reifschneider, para don Luis Mario Espinoza, calle Carmen 79, Santiago.

37.o PREMIO.— Número 01209, una máquina Starmite, para don Ruperto Torres V., calle Freire 14, Curanilahue.

38.o PREMIO.— Número 01037, un equipo para fútbol de Casa Alonso, para don José Briones, calle Calderón 240, Rancagua.

39.o PREMIO.— Número 01039, un equipo para fútbol de Casa Alonso, para el señor Bernardo Cádiz, calle 2, número 1144, Santiago.

40.o PREMIO.— Número 01077, un equipo para fútbol de Casa Alonso, para el señor Aliro Farfán, calle Copiapó 648, Santiago.

41.o PREMIO.— Número 01132, un equipo para fútbol de Casa Alonso, para el señor E. Mosqueira, calle Mapocho 2637, Santiago.

42.o PREMIO.— Número 01032, un equipo para fútbol de Casa Alonso, para don Francisco Benlis, M. Montt 1141, Santiago.

43.o PREMIO.— Número 01179, un equipo para fútbol de Casa Alonso, para don Alberto Reyes, calle San Gregorio 8183, Santiago.

44.o PREMIO.— Número 01237, un equipo para fútbol, de Casa Alonso, para don Luis Reyes R., D. de Almagro 3343, Santiago.

45.o PREMIO.— Número 01086, un equipo para fútbol de Casa Alonso, para don Enrique Fuenzalida, Patricio Lynch 9619, Santiago.

46.o PREMIO.— Número 01158, un equipo para fútbol de Casa Alonso, para don Roberto Pérez F., Camilo Henríquez 666, Curicó.

47.o PREMIO.— Número 01149, un equipo para fútbol, de Casa Alonso, para don Roberto L, Longitudinal 2195, Santiago.

48.o PREMIO.— Número 01131, una pelota de fútbol de Casa Alonso, para don Gabijo Morales, Vivar 1761, Iquique.

49.o PREMIO.— Número 01141, una pelota de Casa Alonso, para don Jorge Navarro, Abranquil 6048, Santiago.

50.o PREMIO.— Número 01102, una pelota de Casa Alonso, para I. C. U., V. Mach 2698, Peñaflor.

51.o PREMIO.— Número 01123, una pelota de Casa Alonso, para B. Mendoza, María Magdalena 373, Santiago.

52.o PREMIO.— Número 01211, una pelota de fútbol de Casa Alonso, para el señor Freddy Tucas, calle Wilson 209, Iquique.

53.o PREMIO.— Número 01084, una pelota de fútbol de Casa Alonso, para el señor José Fuentes C., Agustinas 1114, Santiago.

54.o PREMIO.— Número 01161, una pelota de fútbol de Casa Alonso, para el señor Hernán Pérez, Tucumán 8941, Santiago.

55.o PREMIO.— Número 01057, una pelota de fútbol de Casa Alonso, para don Claudio D'Anton, Del Inca 5066, Santiago.

56.o PREMIO.— Número 01059, una pelota de fútbol de Casa Alonso, para don Italo Díaz, Casablanca 437, Santiago.

57.o PREMIO.— Número 01200, una pelota de fútbol de Casa Alonso, para doña Inés Segura, Casilla 132, Talcahuano.

58.o PREMIO.— Número 01063, un entero de la Polla, número 04028, para J. Didé, carnet 1141118, Santiago.

59.o PREMIO.— Número 01098, un entero de la Polla, número 04604, para don José Guiñez, calle Laura Leon Coloma 388, Santiago.

60.o PREMIO.— Número 01120, un entero de la Polla, número 05942, para don Luis Maringer, calle Enrique Concha y Toro s/n., Santiago.

61.o PREMIO.— Número 01072, un entero de la Polla, número 09106, para doña Inés Espinoza, Melgarejo 1451, Coquimbo.

62.o PREMIO.— Número 01168, un entero de la Polla, número 14311, para don Miguel Quiroz, Coronel del Canto 2214, Santiago.

63.o PREMIO.— Número 01190, un entero de la Polla, número 20855, para don Sergio Romero, Errázuriz, 487, Santa Cruz.

64.o PREMIO.— Número 01070, un entero de la Polla, número 23109, para don Eulogio Amado, La Florida 10436, Santiago.

65.o PREMIO.— Número 01151, un entero de la Polla, número 26273, para don Gonzalo Arellana, Cauquenes 5574, Santiago.

66.o PREMIO.— Número 01188, un entero de la Polla, número 38190, para don Sergio Rojas, J. J. Pérez 5303, Santiago.

67.o PREMIO.— Número 01124, un entero de la Polla, número 38447, para don Antonio Meneses, calle Sur 2236, Conchalí.

Este es un hombre feliz

Este es Jorge Oyarzún, a cuyo nombre estaba inscrito el cupón número 01154, que obtuvo el premio de dos pasajes en avión Jet a Río de Janeiro, más diez días de estada libre de gastos. Aquí lo vemos durante el coctel que fue ofrecido por la Gerencia de LA NACION.

Brillante y feliz término tuvo la Polla del Fútbol

La reunión de ayer, pese a la inclemencia del tiempo, contó con un público que copó la sala de la Polla Chilena de Beneficencia, donde se realizó el acto.

El número que determinó al ganador del premio mayor fue cantado cuando sólo quedaban tres bolitas en la esfera menor.

A las 11.30 horas de ayer tuvo lugar en el auditórium de la Polla Chilena de Beneficencia. Las instalaciones nos fueron gentilmente por las autoridades superiores de esa institución, el sorteo de los premios de nuestro concurso La Polla del Mundial de Fútbol.

Mucho antes de iniciarse el acto, fueron tomando asiento muchas de las personas llamadas directamente a ganar, así como también las que siguieron con interés a través de todo el sorteo. No obstante la inclemencia del tiempo, que comenzó en la mañana de ayer, la sala se colmó de espectadores, no todos poseedores de cupones ganadores, lo que da una idea del arraigo de los concursos.

EL ACTO

El acto que estaba interesantísimo en el resultado del sorteo, pudo comprobarse que sus números se encontraban en la bandeja que contenía las bolitas. Poco antes de la hora señalada, el Notario don Herman Chadwick, de la colocación de bolitas con los números que intervenían en el sorteo, y también de las 67 que correspondían a los premios.

Presentó el locutor y animador del programa, señor Fernando James, hizo presente los ofrecimientos de la Empresa Periodística LA NACION que colaboraron con nosotros para dar mayor brillo al acontecimiento, a los donantes y a las autoridades de la Polla Chilena que prestaron sus instalaciones para toda clase de garantías y facilidades.

EL SORTEO

Dejando por esos detalles que dan emoción a un acto en que interviene dinero, en sus contornos especiales. El público, que repletaba la sala fue viviendo los sorteos con ritmo acelerado, que el primer premio consistente en dos millones de pesos en mercaderías de Almacenes París sólo aparecía cuando restaban tres bolitas por asignar. Fue en el número 65 cuando los ganadores de la Polla de Beneficencia cantaron el número 01080, con el premio que correspondió al señor Francisco Fierro, domiciliado en calle Pezoa Véliz, de esta capital. El segundo premio que eran dos pasajes a Río de Janeiro en avión Jet, con diez días de estada pagados, encontró dueño en la jugada número 44.

De esta manera, el clima, repetimos, se tornó excepcional por esas circunstancias. La aparición de ganadores de provincias fue saludada, en cada caso, con salvas de aplausos.

EN PROVINCIAS

Los concursantes de provincias tuvieron suerte en el sorteo de ayer. 17 de ellos consiguieron premios, algunos del más alto valor, y en un caso, un concursante consiguió dos regalos.

El señor Freddy Tucas, de la calle Wilson 209, de Iquique, ganó el quinto premio, o sea, un radiofonógrafo estereofónico RCA Victor, modelo Lorelei, con dos parlantes satélites y, además, una pelota de fútbol, regalo de Casa Alonso.

El 9.o premio, que era un radiorreceptor RCA Victor, modelo Leipzig, también fue a provincias y favoreció a la señorita Pina Varas, de Curicó. Libros, relojes y máquinas fotográficas fueron a provincias, como se podrá ver en la nómina completa que publicamos en esta misma página. Los concursantes de provincias deberán indicarnos en qué forma desean recibir sus premios. Deben indicarnos si serán retirados por ellos o si prefieren que se los enviemos por el medio más fácil posible.

EL GANADOR

El señor Francisco Fierro, ganador del primer premio o sea, de un vale por dos millones de pesos para retirar en mercaderías en Almacenes París a su elección, se encontraba en la sala. Fue invitado a subir al escenario y recibió los saludos de los personeros de la Empresa, así como también el entusiasta aplauso del público. El señor Fierro pronunció algunas palabras, demostrando su felicidad y agradecimiento a los organizadores de la Polla del Mundial de Fútbol.

También estuvo presente y saludó a los asistentes la señora Dora Oddó, ganadora del televisor RCA Victor modelo Eldorado, con pantalla de 23 pulgadas.

En la sala se registró la presencia de 15 ganadores de premios, entre ellos tres de los más importantes.

UNA SORPRESA

Cuando se realizaban los números artísticos del programa, se consultó acerca del premio que había obtenido el número 01154, porque pertenecía a un niño de seis años que recién llegaba a la sala. Es de imaginar la sorpresa de él y su padre, cuando comprobó que había ganado los dos pasajes a Río de Janeiro. Fue invitado a presentarse ante el público, que lo aplaudió cariñosamente. Su padre se mostró tan emocionado que no pudo usar de la palabra cuando fue instado a hacerlo. Jorge Oyarzún es el nombre del pequeño y su cupón fue identificado con el carnet de su padre.

EL RESTO DE LOS PREMIOS

El sorteo se desarrolló sin interrupciones especiales, salvo el caso del premio mayor que, como ya hemos dicho, apareció cuando sólo quedaban tres obsequios por distribuir.

Así, todos los premios de la Polla del Mundial encontraron dueño en una reunión que alcanzó especiales características de seriedad y sobriedad.

NUMEROS ARTISTICOS

Terminado el sorteo, se dio comienzo a un programa artístico, cuyo primer número estuvo a cargo del dúo de folkloristas Rey-Silva. Los artistas ofrecieron los principales números de su repertorio y recibieron el aplauso entusiasta de los asistentes por el brillo de las interpretaciones.

Se puso término a la reunión con la participación de Ricardo Arancibia, joven valor de nuestra escena que hizo gala de sus aptitudes al ejecutar música de diversos tipos en violín, guitarra y guitarra eléctrica, terminando con la interpretación de una composición que obtuvo un premio radial durante los días del Mundial de Fútbol. De más estará decir que cosechó nutridos aplausos.

UN COCTEL

Al término del acto, la Gerencia de LA NACION ofreció un coctel a los personeros de las industrias y el comercio que colaboraron al mejor éxito del concurso, así como también a los artistas y concursantes que obtuvieron premios y que se encontraban presentes.

En líneas generales, podemos decir que la Polla del Mundial de Fútbol tuvo un epílogo altamente satisfactorio para todos.

PREMIOS PUEDEN SER RETIRADOS DESDE EL MIERCOLES A LAS 16 HS.

Se presente a los concursantes ganadores de los premios de la Polla del Mundial de Fútbol, que pueden presentarse a cobrar sus premios o a retirar los vales correspondientes, desde el miércoles entre 16 y 18 horas. Los ganadores de provincias se servirán escribirnos para indicarnos si deben hacerlos personalmente sus premios o si es necesario que se los hagamos llegar a sus lugares de residencia. Les rogamos escribirnos para pedirnos que les enviemos el obsequio. Les agradeceremos se sirvan ratificar todos sus datos en forma lo más clara posible, especialmente sus números de carnet.

En este mosaico vemos a la derecha al señor Francisco Fierro, ganador del primer premio de la Polla del Mundial de Fútbol, consistente en dos millones de pesos en mercaderías, cuando recibe la felicitación del Notario Público, don Herman Chadwick. A la izquierda, está la señora Dora Oddó, ganadora del televisor RCA Victor Eldorado, dando muestras de su alegría, al ser interrogada por Fernando James, locutor y animador oficial de los programas de nuestros concursos.

7.—ARRIENDOS BUSCADOS

PRIMERO AGOSTO, NECESITO chalet casa o departamento, dos dormitorios, living-comedor, baño completo, cocina, patio (sector Ñuñoa), Bilbao, Avda. Grecia. Escribir a P. R. M. Of. 102. Casilla 81 D.
3 al 15|VII 7. Z.

8.—ARRIENDOS OFRECIDOS

ARRIENDO PIEZA AMOBLADA confortable, agua caliente, con desayuno a persona trabaje afuera, único arrendatario. Edificio Mónaco, Arturo Prat 713, departamento 209, teléfono 85258.
7 al 13|VIII. 8. Z.

10.—CONSTRUCCION y SUS MATERIALES

REPARACIONES, TECHOS, CANALES, pinturas, estucos. Teléfono N.o 85420.
7, 8 y 9|VII. 10 Z.

ESTUCOS, AZULEJOS, YESO, pintura. Sergio Alvarez. Fono número 86966.
8, 9 y 10|VII. 10. Z.

14.—ESTATUTOS y LEGALES

HABIENDOSE EXTRAVIADO CHEque serie CC-2893179, cuenta N.o 959, Banco Panamericano, Suc. Independencia, queda nulo por haberse dado el aviso correspondiente. 11|VII. 14. O.

JUZGADO CIVIL MAYOR CUANtia San Miguel, resolución 3 julio 1962, concedió posesión efectiva herencia intestada de Gustavo María Fernández Ibañez a hijo legítimo Jorge Cupertino Fernández Pardo sin perjuicio derechos cónyuge sobreviviente Tria Graciela Parno Parra. Practicare inventario solemne 12 julio 1962, 15 horas en Secretaría. — Secretario.
6, 7 y 9-VII-62 14 P.

QUINTO JUZGADO CIVIL CONCEdió posesión efectiva herencia Juana Roepke Teichsmann a Jertrudis María Luisa, Ilse Melita Sofía, Luis Cristian Gustavo y Ernesto Augusto y Ursula Juanita Gustavina Rudloff Roepke.— Secretario.
7, 8 y 10|7. 14. P.

SEGUNDO JUZGADO CONCEDIO posesión efectiva Pablo Janzana Frías a: Juan, Mercedes, Carlos y Elena Janzana Beltrán, sin perjuicio derechos cónyuge sobreviviente Elena Beltrán Pérez.
7, 9, 10|7|62 14 P

SERVICIO MEDICO NACIONAL DE EMPLEADOS

AVISO

Llámase a Concurso Médico, conforme a lo dispuesto en el Reglamento del Servicio Médico Nacional de Empleados, Decreto Supremo N.o 212, para proveer el siguiente cargo en el Servicio Regional de SANTIAGO:

Un médico "UROLOGO", con dos horas, grado 5.o y quinquenios correspondientes.

Los antecedentes se recibirán en la Oficina de Partes, Bandera N.o 72, quinto piso, Santiago, hasta el día 21 de julio de 1962, a las 12 horas.

El Vicepresidente Ejecutivo

14.—ESTATUTOS y LEGALES

QUIEBRA SOCIEDAD RAUL RUbillar y Cía. Ltda. Por resolución de 1 de septiembre de 1961, del Tercer Juzgado Civil de Mayor Cuantía de Santiago, fue declarada en quiebra sociedad Raul Rubillar y Cía. Ltda. comerciante domiciliada en Estrella Solitaria 4211. Las personas que tengan bienes o papeles pertenecientes al fallido deben entregarlos, dentro de tercero día, al Síndico de Santiago, bajo pena de ser tenidos por encubridores o cómplices de la quiebra. Advértese al público que no deben hacer pagos ni entregas de mercaderías al fallido, bajo pena de nulidad de los mismos. Los acreedores residentes en Chile deben verificar sus créditos y preferencias dentro de 20 días, bajo apercibimiento legal. Las notificaciones por avisos se harán en "La Nación".— El Secretario.
5, 6, 7, 9 y 10-VII-62 14. C.

AUXILIO JUEZ LETRADO BUIN, concedió posesión efectiva herencia Juliana Martínez Godoy, su heredero testamentario Julio Martínez Leyton.— Secretaria.
6, 7 y 9-VII-62 14. P.

CUARTO JUZGADO CIVIL MAyor Cuantía Santiago, presentóse Raul Orúnar Montes, agricultor, Eleodoro Yáñez 867, formulando proposiciones convenio preventivo. Juzgado ordenó poner en conocimiento simultánea Quinetras y hacer saber acreedores residentes territorio república tienen plazo treinta días presentar justificativos sus créditos apercibimiento proseguirse tramitación sin volver a citar ningún ausente. Citó acreedores junta general veinte de agosto próximo a las quince y treinta horas este Tribunal. — Secretario.
5, 6, 7, 9 y 10-VII-62 48 P.

TERCER JUZGADO CIVIL.— Santiago. Proposiciones convenio Gandarillas.— Con fecha cuatro del actual fueron aprobadas estas proposiciones con la aclaración de que el 3 o|o que se indicaba como honorarios solo se calculará en relación a los créditos validos que se paguen por intermedio de la comisión. Fernández. Secretario.—
6-7-9-VII-62-14-C.

QUINTO JUZGADO CIVIL CONcedió posesión efectiva herencia Raquel del Carmen Narvaez Arcaino a Gladys del Carmen Hernández Narvaez, sin perjuicio derechos cónyuge Alberto Hernández Calderon. Inventario solemne practicare 10 actual, 15 horas.— Secretario.
6-7-9-VII-62-14-C.

QUINTO JUZGADO CIVIL CONCEdió posesión efectiva herencia Marta Teresa Villalobos Wolff a herederos testamentarios Ernesto Eduardo, Jorge y Eduardo Roberto Panatti Villalobos.— Secretario.
7, 9 y 10|7. 14. P.

TERCER JUZGADO CIVIL MAyor Cuantía Santiago. Audiencia treinta y uno julio actual, quince horas, propiedad San Antonio 27, 31, 33, 35. Mínimum, Eº 80.000. Se pagará al reconociendo y haciendo suyas subastadas deudas primitivas bonos serie 10 por ciento por 50.000.000 pesos y 20.000.000 pesos por saldos reducción día remate; b) con Eº 20.000 contado dentro tercer día; c) saldo dos cuotas iguales 6 y 12 meses plazo fecha subasta, intereses 14 por ciento y 18 por ciento anual caso mora. Boleta garantía 10 por ciento. Más antecedentes juicio "Banco Estado con Galíles, Andrés".— Fernández.
8 y 9|VII. 14. P.

QUINTO JUZGADO CIVIL CONCEdió posesión efectiva herencia Rosa Julieta Zarrazin Rault a Nathalie Rose Rault. Inventario solemne practicará 12 actual, 15 horas.— Secretario. 9, 10 y 11|7. 14. P.

CICUTA

GUIA PROFESIONAL

ABOGADOS

SANCHEZ DEL POZO
Especialmente asuntos matrimoniales, posesiones efectivas, particiones, alimentos, rectificaciones nombres. Moneda 1187, Of. 78. Fono 80818.
H|O C GP.

MANUEL CARTES
Divorcios, nulidades matrimonio, particiones. Huérfanos N.o 1294. Of. 42 teléfono 64539

RAQUEL KOGAN B.
Abogado
Toda clase asuntos. Compañía 1048. Teléfono 84884. Horas: 6-8 P. M.
1.o al 31|7. G.P.

ELIAS NEGHME RODRIGUEZ.
Juicios civiles y comerciales. Ahumada 131, Oficina 318, Teléfono 88387.
31|7|62 GP.

PRACTICANTES

LUIS ALDUNATE
Practicante.
Inyecciones, Curaciones, Atención domiciliaria. Edificio Waldorf, Ahumada 131, Of. 916, Teléfono 66828.

MEDICOS

Dr. HERNAN DEL PINO
Enfermedades de niños. Consultas 2 a 4. Mac-Iver 142, 2.o piso, Oficina 204, Teléfono N.o 393601, Martes, jueves y sábado. Pedir hora al fono N.o 496745.
H|O-C

DR. ABRAHAM WAISSBLUTH W.
Especialidad Corazón, Pulmón, Estómago, Hígado, Rayos X. Consulta: República 68, Santiago. Teléfonos 94892-463451. Atención de 4 a 7
15|XII.— GP.

Dra. LUISA PACHECO PIZARRO
Médico-cirujano, señoras y niños. Consultas de 15 a 18 horas. Lord Cochrane 177. Fono N.o 86762.

DOCTORA NAVARRETE
Señoras: Obstetricia, Ginecología. Vicuña Mackenna N.o 315. Fono 55912.
H. O. G P

Dr. ERNANI PARODI
Piel, Sífilis, Venéreas. Serrano N.o 835. Fono 88288.
6|12|62 G. P.

ABDELKARIN DAVIS
Señoras
Ginecología, Sexología, Psiconeurosis. Consultas: 3-7, Huérfanos 2984.
15|VII — GP.

DR. GASTON RAMIREZ
Piel. Manuel Rodríguez 56. Fono 68828.
H|C—C.

DENTISTAS

DENTISTA RODRIGUEZ
Extracciones. Prótesis inmediata. Coronas. Fundas. Rapidez. Compañía 1068. Oficina 31|7 G.P.

Prótesis dentales. Reparaciones inmediatas. Atención desde 8.30 horas.
CLINICA DENTAL CENTRAL
Compañía 1068. Oficina 1105. Fono 85702, edificio Teatro Plaza.
31|7 G.P.

PROF. BAILES

BAILES ESPAÑOLES
MARIA MONTIJO
Martes, jueves 6 a 8. Eduardo Castillo 2432. Sábado 3 a 5, Compañía 1346. Teléfono 95258.
7 al 6 VIII. G.P.

MECANICA DENTAL

Soldaduras, reparaciones dentales inmediatas
CARLOS RAÑOS
Monjitas 779 — Tercer piso.
31|7 G.P.

Prótesis dentales, soldaduras, reparaciones inmediatas.
CLINICA DENTAL EDWARDS
Pasaje Agustín Edwards 29, entrepiso 111. Entrada por AHUMADA 312.
Teléfono 67378.
31|7 G.P.

ENFERMERAS UNIVERSITARIAS

CLINICA DE ENFERMERIA
Atendida por Enfermeras Universitarias.
Nebulizaciones, aplicaciones de luz ultravioleta, cateterismo vesical, inyecciones, sondeos, curaciones, control de presión arterial y todo tipo de tratamientos de enfermería. Horario: lunes a viernes, de 17.30 a 20.30 horas. Huérfanos 714, oficina 117 (entrepiso). Teléfono 488926.
1.o al 31|7. G.P.

MATRONAS

SENORA PHERINY
Lord Cochrane 114.
H|O C G P

14.—ESTATUTOS y LEGALES

NOTIFICACION.— ANTE SEGUNdo Juzgado Civil, Santiago, presentose Aldon Ceppi Zatele, factor comercio, domiciliado Los Pajaritos 1733, comuna Maipú, en carácter agente y en representación Banco de Chile, Suc. Maipú, mismo domicilio, interponiendo demanda ejecutiva y solicitando se despache mandamiento de ejecución y embargo contra Pedro Rivera Ojeda, agricultor, domiciliado esta ciudad Bulnes 197, 8.o piso y contra endeudora Olga Rivera Ojeda, sin profesión, mismo domicilio, por suma de Eº 4.250 intereses y costas, provenien'e letra cambio aceptada por Pedro Rivera, a la orden de su representante, girada 26 agosto 1960, noventa días fecha, por suma Eº 5.000, recaepitada 26 mayo 1961, venciendo 24 agosto 1961 por Eº 4.250, siendo avalada por Olga Rivera Ojeda, cuyas firmas fueron autorizada por Notario, Jaime García Palaguelos, Primer otrosí, solicita no se designe depositario. Segundo otrosí, se guarde documento en Caja de Seguridad. Tercer otrosí, designa patrocinante y confiere poder a Joaquín Larrondo Rencorel, abogado, domiciliado esta ciudad calle Agustinas 1111, Of. 417, inscrip. 2047, patente 666. Designado que fue este Juzgado por Ilma. Corte, proveyó: Santiago, septiembre 25 de 1961. A lo principal, despáchese y a los otrosíes, como se pide. Papel $ 100, N.o 50761, Poblete, Ella Osorio. Mandamiento. Requiérase a Pedro Rivera Ojeda y a Olga Rivera Ojeda, para que en acto intimación pague Banco de Chile, o a quien sus derechos represente suma Eº 4.250, intereses y costas. Si no pagare, trábese embargo bienes suficientes de ejecutados, en conformidad a la ley. Poblete, Ella Osorio. A fs. 9 presentóse Joaquín Larrondo, por Banco de Calle, solicitando que con mérito expediente acompañado, caratulado "Sociedad Matías Rubio con Rivera, Pedro", se notifique a demandado en conformidad art. 44 Cód. Proc. Civil, ya que consta en expediente acompañado que ejecutado no tiene residencia conocida en el país. Juzgado proveyó: Santiago, mayo 28 de 1962. A lo principal, como se pide y efectúese la notificación por medio de tres avisos extractados publicados en "El Diario Ilustrado" y "La Nación", sin perjuicio del de "El Diario Oficial". Armando Aranciblia. Ella Osorio. Lo que notifico a Pedro Rivera Ojeda, y lo requiero de pago por suma antes expresada, haciéndole saber que tiene cuatro días hábiles para oponer excepciones, después de publicado último aviso.— Secretaria.
7, 9, 10|7|62 14 P

JUZGADO CIVIL MAYOR CUANtia San Miguel, resolución 5 julio 1962, concedió posesión efectiva herencia intestada de María Antonia Aldunate del Canto a hermana legítima María Inés Aldunate del Canto y a Manuel Robles Aldunate en calidad cesionario de derechos esta herencia de María Raquel Aldunate del Canto.— Secretario.
6, 7 y 9-VII-62 14. P.

PRIMER JUZGADO CIVIL. Resolución tres julio presente año, concedió posesión efectiva herencia intestada Roberto Jesús García Rojas a Luis Raúl y Jorge Rojas Acevedo.— El Secretario.
9, 10 y 11|7. 14. P.

NOTIFICACION.— ANTE SEGUNdo Juzgado Civil Mayor Cuantía, presentóse Carlos Dumay Deramond, comerciante calle Eleodoro Yáñez N.o 2087, solicitante principal se cite a comparendo destinado designar un juez partidor, del resto de bienes quedados al fallecimiento de don Luis Dumay Bunster, y que a la vez sea liquidador de bienes que resten de sociedad conyugal que hubo entre Luis Dumay Bunster y Adelina Deramond de Dumay, comparendo que podrá celebrarse con solo los que asistan y para lo cual se cita a siguientes personas: Adelina Graciela Deramond de Dumay, sin profesión, calle Eleodoro Yáñez 2087, de esta ciudad; Inés Dumay Deramond, sin profesión, casada con Alejandro Radbil L'Haumaud, médico, ambos domiciliados en Torres Boonen N.o 520 esta ciudad; Félix Dumay Deramond, agricultor, calle Rodríguez 538, Lautaro; Enrique Dumay Deramond, agricultor, calle Mac Iver 459, departamento 303, esta ciudad; Atilio Dumay Deramond, agricultor, Avenida Bilbao 2447 esta ciudad; Alejandro Dumay Deramond, abogado, domiciliado en Concepción, calle Mac Iver 1671 y con oficina en Dirección Impuestos Internos de esa ciudad, O'Higgins 749; Adelina Dumay Deramond, sin profesión, casada con Edgardo Honorato Arenas, abogado, ambos domiciliados en calle Diego de Almagro 4462 esta ciudad; Olga Dumay Deramond, sin profesión, casada con Raúl Aguirre Valdés, general de Ejército, ambos domiciliados en calle San Juan de Luz 4910 esta ciudad; Julia Dumay Deramond, sin profesión, casada con Ulises Jiménez Montenegro, empleado, domiciliados en Temuco, calle Rodríguez 1341; Amelia Dumay Deramond, sin profesión, calle Eleodoro Yáñez 2087, separada de bienes de su marido Alberto Zuaznábar de la Barrera; Elsa Dumay Deramond, sin profesión, casada con Raúl Concha Bannen, empleado, domiciliados ambos en calle San Ignacio 3708 esta ciudad; Raquel Dumay Deramond, sin profesión, casada con Mario Concha Bannen, empleado, ambos domiciliados calle Loreley 261, esta ciudad; Lucía Dumay Deramond, sin profesión, Eleodoro Yáñez 2087; y el compareciente Carlos Dumay Deramond, comerciante, calle Eleodoro Yáñez 2087 esta ciudad. Primer otrosí, notificación por avisos; segundo otrosí, se tenga a la vista expediente que indica; tercer otrosí, abogado y poder. Designado que fue este Juzgado por Ilma. Corte, proveyó: Santiago, junio seis de mil novecientos sesenta y dos. Principal, vengan las partes a comparendo a la audiencia del quinto día hábil después de la última notificación, a las 15 horas, o a las 10 si fuere sábado; el primer otrosí, como se pide y efectúese la notificación por medio de tres avisos extractados publicados en "El Diario Ilustrado" y "La Nación", sin perjuicio del correspondiente en "El Diario Oficial".— A. Armando Aranciblia. Ella Osorio. Lo que notifico a personas enteriormente individualizadas.— Secretario.
7, 9 y 10|VII. 14. P.

RUEGO DEVOLVER LIBRETA S.S.S. N.o 44545550, perteneciente a Gustavo Guerra Muñoz. Avisar fono 60181.
8, 9 y 10|VII. 14. P.

POR HABER DADO AVISO COrrespondiente queda nulo cheque 590371, serie R. A., Banco Chile Estación.
7-8-9-VII -14-P

PROPOSICIONES DE CONVENIO. Sociedad Benjamín y Enrique Walsbein y Cía. Cuarto Juzgado Civil Mayor Cuantía de Santiago, presentose Enrique Walsbein, ingeniero, domiciliado estos efectos Agustinas 972, oficina 813, esta ciudad, en representación de Sociedad colectiva civil Benjamín y Enrique Walsbein y Cía. exponiendo: Con fecha 13 de julio 1962 fue declarada quiebra sociedad Benjamín y Enrique Walsbein y Cía. solicitud comparecliente. En uso derecho confiere a su representada Art. 143 Ley Quiebras, formulando siguientes proposiciones convenio objeto poner término estado de quiebra y proveer al pago obligaciones del pasivo. Primero: Comisión compuesta tres miembros: dos nombrados por acreedores y tercero por fallida, tendrá a su cargo liquidación activo y pasivo sociales. Segundo: Comision representará con amplias facultades a acreedores y a deudora, sin perjuicio las que se les otorguen por esta última en poder especial, tendrá las siguientes: a) cobrar y percibir todo cuanto se adeude a Sociedad indicada; b) realizar venta privada o al martillo todos bienes componen activo, fijando precios y condiciones; c) determinar sin ulterior recurso, el pasivo exigible, calificando créditos y sus preferencias; d) distribuir entre acreedores valores ingresen a la masa, a prorrata de créditos reconocidos; e) convenir con acreedores privilegiados la forma pago sus créditos, ya sea con producto realización bienes o por dación en pago de valores de la masa. Para cumplir estos fines sociedad fallida otorgará a Comisión poder amplio e irrevocable dentro cinco días siguientes a aprobación Convenio. Tercero: Dentro plazo 30 días, contar desde aprobación Convenio acreedores verificarán sus créditos ante Comisión y alegarán preferencias, poniendo a su disposición todos documentos justificativos. Cuarto: A medida Comisión perciba bienes suficientes procederá repartirlos entre acreedores que hubieren verificado sus créditos. Distribuidos todos bienes, rendirá cuenta cometido, declarando extinguido pasivo sociedad. Si valores cobrados no alcanzaren pagar total pasivo, acreedores reclamarán saldo sus créditos, y por el contrario, si quedare remanente será entregado a Sociedad. Quinto: Ingresarán masa todos bienes personales socios señores Enrique y Benjamín Walsbein y Samuel Goldstein, que serán realizados misma forma que bienes sociedad, lo cual firman esta solicitud señores Enrique Walsbein y Samuel Goldstein, por sí y en representación de don Benjamín Walsbein. Sexto: Aprobado este convenio se pondrá término estado quiebra y todos bienes activo serán entregados a la Comisión que procederá a venderlos forma expuesta. Solicita tener por formuladas anteriores proposiciones Convenio Judicial, convocar a craeedores a Junta deliberar sobre ellas y aprobado Convenio forma propuesta o que determine Junta, disponer alzamiento Quiebra. Otrosí: Solicita fijar día y hora celebración junta, objeto discutir proposiciones Convenio. Segundo otrosí: Confiere poder a Juan A. Band y patrocinante a Mario Torres, Agustinas 972, oficina 813. Juzgado proveyó: Santiago, 4 de julio de 1962. A lo principal por formuladas proposiciones; al primer otrosí, se señala día 10 de agosto presente año a las 15 y media horas; al segundo otrosí, téngase presente.— Meersohn, Juez.— Pérez, Secretario.— Por tanto notifico a acreedores interesados proposiciones de convenio extractadas precedentemente y día y hora Junta.— El Secretario.
6-7-9-10-11VII-61-14-C

QUINTO JUZGADO CIVIL MAYOR Cuantía concedió al Fisco, con beneficio inventario, posesión efectiva herencia don Florencio Eduardo Iglesias, por auto fecha 26 junio último. Inventario solemne bienes practicará 12 julio próximo, 12 horas, Notario Hacienda Luis Azócar Alvarez, oficio Huérfanos 1046, entrepiso.— Secretario.
9, 10 y 11|7. 14. C.

QUINTO JUZGADO CIVIL CONCEdió posesión efectiva herencia Hernán Cortés Araya a Sofía Elvira Cortés Provost. Inventario solemne practicará 12 actual, 15 horas.— Secretario.
9, 10 y 11|7. 14. P.

PRIMER JUZGADO CIVIL. Resolución veinticinco junio presente año, concedió posesión efectiva herencia intestada Rosa Olea Moreira viuda de Guzmán a Regina Guzmán de Jacome y Cristóforo Guzmán Olea.— El Secretario.
9, 10 y 11|7. 14. P.

QUINTO JUZGADO CIVIL MAYOR Cuantía, Santiago. Conforme Art. 189, Código Tributario, Fisco con Deudores Morosos, ejecutivo, notifícase remates inmueble San Daniel s|n., propietario Nohelia Boin, rol 2579-9, adjudicándose Jorge Valderrama en Eº 110, Barrancas, apercibiendose ejecutado transcurrido plazo dos meses desde publicación último aviso, este Tribunal extenderá escritura de adjudicación.— Secretario.
9, 10 y 11|7. 14. P.

EN AUTOS JUZGADO DE LETRAS de Chanco rol número 5070, "Fisco con Centro Cultural Obrero y otros", el 13 de enero de 1962, Doroteo Alfonso Pinochet Letelier adjudicose propiedad ubicada en Chanco, con rol de avalúos número 8|13, que deslinda: N., Luz Herminia Letelier Letelier; S., Estela Letelier Letelier; O., Rogelio Verdugo León; P., Doroteo Pinochet y otra. Se hace presente publicación fin cumplir exigencias Código Tributario, advirtiéndose se otorgará escritura de adjudicación si no se produjere oposición dentro de 60 días, contados última publicación.— Gregorio Peñailillo V., Sec. Sub.
9|7. 14. P.

15.—FABRICAS DIVERSAS

NOVIOS COMPREN SUS ARGOllas en la fábrica más antigua de Chile Casa Sostin Nueva York 66.

18.—INSTHUCCION Y EDUCACION

ACADEMIA "JOMAR". TECNICA Profesional. Bandera 679. Academia fundada el año 1946. Profesorado titulado. Aprenda: Laboratorista Dental, Relojería, Modas, Moda Infantil, Peluquería completa de señoras. Matrícula gratis.
1.o al 31|7. 18. C.

INICIANSE CURSOS DACTILOgrafía, 15 días Eº 12.50. Contadores, auxiliares, taquígrafos. Instituto "Alonso Figueroa", Catedral 1257.
Del 29|VI al 9|VII.— 18. P.

MODAS, LENCERIA, CAMISERIA, sastrería. Empiezan nuevos cursos. Anexo "Alonso Figueroa", Catedral 1257.
Del 29|VI al 9|VII.— 18. P.

PELUQUERIA SENORAS, CABAlleros. Horarios diurnos, nocturnos. Catedral 1257.
Del 29|VI al 9|VII.— 18. P.

SECRETARIAS TAQUIGRAFAS, dactilografías comerciales, curso completo comercio, redacción, contabilidad, aritmética, taquigrafía, dos, cuatro meses. Escritura máquina, tacto, 15 días, uno, dos meses. Cursos diurnos, vespertinos. Instituto Contabilidad. Fundado 1921. Santo Domingo 1030 (cerca Puente). Teléfono 98595.
31|VII. 18. P.

ESCUELAS POLITECNICAS PROfesionales "Díaz-Gascogne". Matrícula abierta. Modas e infantil (corte - confección), peluquería completa señoras, caballeros, niños, pedicuro, cortador sastre, tejidos, enseñanza rápida, práctica individual. Diplomas profesionales. Establecimientos reconocidos Supremo Gobierno. Fundados 1914. Internado femenino alumnas provincia. Unica dirección: Eulogia Sánchez 064 (por Vicuña Mackenna, frente Marcoleta).
Del 3 al 12|VII. 18. P.

PROFESOR PIANO, TEORIA, solfeo, escuela alemana, metodología moderna. Teléfono 472012.
6 al 15-VII-62 18. P.

CURSOS COLECTIVOS DE INglés para adultos y humanidades. Matrícula ilimitada. Lunes de 18.30 a 20 horas. Padre Mariano 93, Providencia.
6, 7, 8 y 9-VII-62 18. P.

26.—OCUPACIONES BUSCAN

JOVEN PARA REPARTO CON triciclo. Buenas recomendaciones se ofrece. Quinoco Alameda esquina Nueva York.
7, 8 y 9|VII 36. Z.

SEÑORA DE RESPETO, DEL SUR (Temuco), con 12 años práctica en Esc. Parv., desea trabajar en cualquier trabajo decente, ayudante, o inspectora, u hospital, o cuidar casa sola. Gálvez 458.
7, 8 y 9|7. 36. Z.

37.—OCUPACIONES OFRECEN

NECESITO EMPLEADA PARA casa matrimonio joven, con dos guaguas, señora Inés. Liert 3225.
7, 8 y 9|VII 37. Z.

40.—PROPIEDADES VENDEN

CASA GRANDE VENDO, EDISON 5098, Quinta Normal. Ver y tratar en la dirección ya indicada.
29 al 15|VII|62 40. Z.

SITIO INDUSTRIAL, 2.000 M². EN Estación Yungay, vendo urgente, muy barato. Teléfono 371961.
9|7. 40. P.

43.—PERMUTAS

VENDO O PERMUTO LINDO abrigo piel norteamericano sin uso, talla 46 (Eº 80), por alfombra o enceradora, parte de pago. Pachin Bustamante 3822 (Población San Joaquín).
8, 9 y 10|VII. 43. Z.

48.—REMATES y CITACIONES

REMATE.— TERCER JUZGADO Civil Mayor Cuantía, Santiago. Audiencia veintisiete actual, quince horas, se rematará la cuota del cincuenta por ciento de don Paul De Vescovic en propiedad, calle Independencia 4599 correspondiente sitio 67 manzana sin, Población Negrete, inscrita foja 7324 número 9564, Conservador Santiago 1958. Mínimum, Eº 4.000 contado dentro sexto día subasta, saldo resultante dos cuotas iguales seis y doce meses fecha remate con intereses 12 o|o anual y 15 o|o caso mora. Boleta garantía 20 o|o mínimum. Más antecedentes juicio "Ferriere con Vescovi".— Fernández, secretario. 7, 8, 9, 10|7|62 48 P

REMATE JUDICIAL.— ANTE 4.o Juzgado Civil Mayor Cuantía Santiago, el 30 de julio de 1962, a las quince treinta horas, se rematará propiedad ubicada en San José N.o 3503 esquina Departamental, Paradero 12, Gran Avenida, San Miguel. Mínimo, Eº 4.000, con Eº 2.000 contado y saldo a seis meses. Boleta garantía 10 o|o mínimo. Demás bases y antecedentes en juicio Banco del Estado con Alarcón Riffo, Manuel.— Secretario.
7, 8, 9, 10|7|62 48 P

POR RESOLUCION DEL QUINTO Juzgado del Trabajo en juicio "Caja de Previsión de Empleados Particulares con Soc. Cooperativa de Consumos Icaro Ltda.", Rol 48892, el martillero Miguel Herrera L., rematará el doce de julio próximo, a las 16 horas, en Compañía 1357: dos máquinas escribir Remington, dos sumadoras Remington y Astra, dos mesitas metálicas con kardex, dos mesas escritorios, cuatro sillas metal, tres sillones mimbre, cuatro estantes metálicos, mesa escritorio, perchero, archivadores madera, dos mesones vitrina con vidrios.— El secretario. 8 y 9|VII. 48. C.

POR RESOLUCION DEL QUINTO Juzgado del Trabajo en juicio "Caja de Previsión de Empleados Particulares con Soc. "Buses Avda. Chile", Rol N.o 48835, el martillero Miguel Herrera L., rematará el doce de julio próximo, a las 16 horas, en Compañía 1357: mesa escritorio, escritorio, cuatro sillas, estante archivador. — El secretario. 8 y 9|VII. 48. C.

POR RESOLUCION DEL SEXTO Juzgado del Trabajo en juicio "Martínez con Allel Camel" Rol N.o 34852, el martillero Miguel Herrera L., rematará el doce de julio próximo, a las 16 horas, en Compañía 1357: cortina metálica, escobillas dif. tipos para pulidoras, escobillieros, escobillas para ropa, etc.— El secretario.
8 y 9|VII. 48. C.

48.—REMATES y CITACIONES

POR RESOLUCION DEL QUINTO Juzgado del Trabajo en juicio "Caja de Previsión de Empleados Particulares con Soc. Cooperativa de Consumos Icaro Ltda.", Rol 48892, el martillero Miguel Herrera L., rematará el doce de julio próximo, a las 16 horas, en Compañía 1357: dos máquinas escribir Remington, dos sumadoras Remington y Astra, dos mesitas metálicas con kardex, dos mesas escritorios, cuatro sillas metal, tres sillones mimbre, cuatro estantes metálicos, mesa escritorio, perchero, archivadores madera, dos mesones vitrina con vidrios.— El secretario. 8 y 9|VII. 48. C.

REMATE JUDICIAL. Juzgado Civil Santiago, el 13.30 horas, se rematará casa ubicada en calle Rosas 1357 esquina Tarapacá, ciudad. Inscrita Rol N.o 2715 Conservador Santiago, sitio 7268. Condiciones: Contado, acompañar boleta garantía por 10 o|o, inscripción Tribunal por 10 o|o, escritura, contribuciones a cargo subastador, más antecedentes, expediente 155703 causa "Fisco con Prieto Zúñiga". El secretario.
5, 6, 7, 9, 10|7. 48. C.

REMATE DE UN casa rol 64.409 Marítima de Chile Primer Juzgado Civil Mayor Cuantía Santiago, sitio cuatro piso, Relcos Primer Ave. Veinticinco esquina Bernardo Alemania, subasta tres cuartos Agullo M., ubicada Avenida Portales 543-15, en la suma de ochenta mil pesos. Se hace este público efectos del artículo Código Tributario. Plazo de dos días correspondiente publicación aviso, se extiende subastador: Jorge Valparaíso, 4 de julio. Los Garcés Delfino.

REMATE DE UN casa rol 64.409 Marítima de Chile Primer Juzgado Civil Mayor Cuantía Santiago, sitio cuatro piso, Relcos Primer Ave. Veinticinco esquina Carmela Bernardo Albien ras de dos Castro, ubicado calle Nicanor Molinare 872-21, en la suma de noventa mil pesos. Se hace este público efectos del artículo Código Tributario. Plazo de dos días correspondiente publicación aviso, se extiende subastador: Jorge Valparaíso, 4 de julio. Los Garcés Delfino.

53.—VARIOS NO CLASIFICADOS

SOLAMENTE TREmará sus problemas físico científicamente. Título universitario Modelo, Carta 1, 5.

55.—CITACIONES JUDICIALES

DECIMA COMPAñía. Bomba Española del señor Director Compañía a reunirse para mañana superiores. Tabla: Informe visora de cuentas de nueva Comisión voluntarios; Aprobación Elecciones a que hubieren lugar; Elecciones a que hubieren lugar; Elección de Cirujano; Bases de Item; Balance; Varios. Apróbase extraordinaria cuota mensual, y —El secretario.

MUNICIPALIDAD DE SANTIAGO

DIRECCION DE PAVIMENTACION

LLAMASE A LAS SIGUIENTES

PROPUESTAS PUBLICAS

PARA LA ADQUISICION DE:

1) 2.000 MTS3. DE PIEDRA BOLON O CANTERA.
2) 2.000 MTS3. DE ARENA GRUESA PARA ASFALTO.
3) 1.000 MTS3. DE ARENA FINA PARA ASFALTO.
4) 1.000 MTS3. DE GRAVILLA 3/4".
5) 1.000 MTS3. DE GRAVILLA 3/8".

Las Propuestas se presentarán y abrirán el viernes 27 de julio de 1962 a las 16 horas, en el Salón Rojo de la Ilustre Municipalidad de Santiago, Plaza de Armas 2.o piso.
Bases y Antecedentes pueden adquirirse en la Oficinas de Partes de la Dirección de Pavimentación de Santiago, Valentín Letelier número 13, segundo piso, de 15.30 a 17.30 horas.

SALVADOR FERNANDEZ FERNANDEZ
Tesorero Municipal de Santiago, subrogante

CORPORACION DE LA VIVIENDA

PROPUESTAS PUBLICAS

Poblaciones: "Puerto Montt", de Puerto Montt. "Rodulfo Phillippi", de Puerto Varas.

Solicítanse propuestas públicas, a suma alzada, para la Urbanización y Construcción de la Población "PUERTO MONTT", de Puerto Montt, compuesta de: 20 viviendas de 1 piso pareadas; 10 bloques departamento de 4 pisos, con un total de 156 viviendas, y la Población "RODULFO PHILLIPPI", de Puerto Varas, compuesta de: 4 viviendas (reconstrucción).

Podrán optar a esta licitación los contratistas inscritos en Primera Categoría de los Registros Vigentes de la institución.
Bases, especificaciones y demás antecedentes, para estas propuestas se podrán solicitar en la Secretaría de la Sección Proyectos y Obras Zona Sur, Arturo Prat 48, 5.o piso, a partir del día 5 de julio de 1962.
Se retirarán antecedentes y se podrán hacer observaciones a los mismos, hasta las 12 horas del 16 de julio de 1962.
Las propuestas se abrirán el día 25 de julio a las 11 horas, en la oficina del Jefe del Departamento de Construcción.

VICEPRESIDENTE EJECUTIVO

CORPORACION DE LA VIVIENDA

PROPUESTAS PUBLICAS

OBRAS DE URBANIZACION DE LA POBLACION "SAN RAFAEL" — COMUNAS DE LA CISTERNA Y LA GRANJA, EN SANTIAGO.

Se solicitan propuestas públicas, a suma alzada, para la ejecución de las obras de Pavimentación, Agua Potable, Alcantarillado Público y Emisario de Alcantarillado de la Población "San Rafael", Comunes de La Cisterna y La Granja, en Santiago.
Podrán optar a la presente licitación los Contratistas inscritos en Primera Categoría para construcción de Viviendas, o en la Categoría Unica de Urbanización, especialidad de Obras Sanitarias y Pavimentación, de esta Institución.
Bases Administrativas, Proyectos, especificaciones técnicas y demás antecedentes para estas propuestas podrán solicitarse en la Secretaría de la Sección Ingeniería, Arturo Prat N.o 48, 1er. piso, a partir del día 6 de julio de 1962.
Los interesados podrán retirar los antecedentes anteriormente indicados y formular observaciones a los mismos hasta el día 11 de julio de 1962, a las 12 horas.
Las propuestas se abrirán el día 16 de julio de 1962, a las 11 horas, en la Oficina del Jefe del Departamento de Construcción, Arturo Prat N.o 48, 4.o piso.

VICEPRESIDENTE EJECUTIVO

BANCO ESPAÑOL - CHILE

CIERRE DEL REGISTRO DE ACCIONISTAS

Para los efectos de la celebración de las Juntas Generales Ordinaria y Extraordinaria de Accionistas del día 23 de julio de 1962, y a fin de determinar los Accionistas que tengan derecho a los Dividendos de Eº 0,070 neto por acción, en conjunto, que se someterán a la aprobación de la Junta Ordinaria, el Registro de Transferencia de Acciones permanecerá cerrado desde el 12 al 23 del presente, ambas fechas inclusive.
Los Dividendos citados son como sigue: Neto Eº 0,064 (Impuesto de cargo del Banco), y Eº 0,006 por acción, de beneficios Ley 13.305, exento este último de Impuestos para los señores Accionistas.
VALPARAISO, 6 de julio de 1962.

EL GERENTE GENERAL.

SANTIAGO - COQUIMBO - LA S

TAXITUR

Marca la huella del progreso
AUTOS COLECTIVOS

HORARIO

SALIDAS DIARIAS: horas. Viaje en los Andes vos - Arica,

CRONICAS SOCIALES

Por LUCIA ARRIETA

Recepción en la Embajada de España

Consejero de la Embajada ... Juan Luis Pan de Soraluce Conde de San Román, y señora Carmen Casani de Pan de Soraluce, ofrecieron una elegante recepción en la sede de la Embajada de ese país para despedirse de sus relaciones sociales y diplomáticas con motivo de dirigirse mañana a España con sus hijas, a pasar sus vacaciones. En el grabado, de izquierda a derecha, el diplomático español, la señora Pamela Johnson de Jova, esposa del Consejero de la Embajada de los Estados Unidos; la Condesa de San Román y el señor Joseph Jova.

... en casa de Luz María Urzúa Guarachi.— Al té que ofreció la señorita Luz María Urzúa Guarachi asistieron las siguientes señoritas: Julia Correa Escoinola, Cecilia Letelier de la ... María Inés Benítez Valenzuela, Gabriela Larraín Santa María, Jimena Barros ... Eugenia Aviles Guarachi, Carmen Isabel García-Huidobro, Marcia Scandroglio, María Elena Bulnes Cerda, ... Elizalde, María Elena Bulnes Cerda, ... Muzard Ureta, Odile Muzard Ureta, Carmen Cruzat Amunátegui, Paula Fernández Grez, Isabel Labbé Hayler, Carmen ... Lavandero, Verónica Krammer ... del Río Navarrete, Rosario Undurraga Mackenna, Elvira Dool Soler, ... Patricia Cañas, Teresa y Berta Mackenna Donoso Cañas, Teresa y Berta Mackenna Alsaga, Jimena Irarrázaval Alamos, ... Goycoolea Urzúa, Cecilia Brahm ... Cecilia Guarachi Bascuñán, Isabel ... Cruz, Ana María Palma Irarrázaval, ... María Reyes Vial, María Inés Fernández Irarrázaval, Isabel Margarita Cerda ... Bernardita Mena Cruzat, Mercedes ... Torreslba, Luz Larraín Pérez-Cotapos, Ana María Marín Goycoolea, Carmen Luz Morgan del Pozo, Patricia y Cecilia Urzúa, María Luisa Palma Zegers, ... Balmaceda Montero, Teresa Undurraga Undurraga, Conchita Cea Egaña, Pilar Olea Cerda, Carmen Loreto Mena Vey, ... Lira Bianchi, Angélica Lira Besa, Verónica Barros Urzúa, Trinidad Castillo Atienza, María Luisa Holzman Poisson, Gloria ... Barros, Teresa Barriga Alliende, María Bennett Lira, Angélica Luco Mobarak, Verónica Rodríguez Guarachi, Rosario Chappuzeau, Teresa Montes Undurraga, Ana María Vargas Cortés, Ana María García de la Huerta Bascuñán, Inés ... García-Huidobro, Luz Tocornal Vergara, Pía Rodríguez Herrera, Angélica Lira ... Pola Valdés Correa, Anita Valdés ... Carmen Guarachi Goycoolea, Berta Larraín Sánchez, Verónica Figueroa ... María Angélica Bulnes Rioamonti, ... Goycoolea Vial, Marta Ried Undurraga, Marta Gloria Valdés Cifuentes, Isabel Bazán Ried, Soledad Fernández Grez, Isabel Guarachi Goycoolea, Mariana Meza Serrano, Cecilia Larraín Cox, Lucía Campos Bascopé, Marta Aldunate Valdés y Nora Vallebona Barazarte.

Próximos matrimonios.— El matrimonio de la señorita Patricia Opazo Mena con el señor Juan Eduardo Valdés Aldunate, será bendecido el domingo 22 de julio en la Iglesia de los Reverendos Padres Franceses, a las 12 horas.

—El matrimonio de la señorita Mercedes Barros Larraín con el señor Raúl Schmidt Dussaillant será bendecido el domingo 22 de julio en la Iglesia de San Ignacio, a las 12.15 horas, con misa y comunión.

Enfermos.— En la Clínica Santa María ha sido operado el señor Manuel Bulnes Sanfuentes.

—Delicada de salud se encuentra la señora Lucía Salas de Mackenna.

—Se encuentra enfermo el señor Guillermo Arthur Aránguiz.

Bautizo.— Ha sido bautizado Antonio, hijo del señor Antonio Ortúzar Solar y de la señora Carmen Vicuña de Ortúzar. Fueron sus padrinos el señor Eduardo Ortúzar Solar y la señorita María Victoria Eyzaguirre Sánchez.

Nacimiento.— Ha nacido un hijo del señor Patricio Pérez Llona y de la señora Isabel Margarita Covarrubias de Pérez.

Comida-Bridge.— El señor Ernesto Ríos Mackenna y señora Isabel Larraín de Ríos ofrecieron una comida-bridge a un grupo de sus relaciones sociales.

In memoriam.— Mañana martes 10 de julio, a las 10 horas, se oficiará una misa en memoria de Raquel Herrera de Concha, en la Parroquia de la Asunción, Vicuña Mackenna 69. El Centro de Mujeres de la Acción Católica y Marías de los Sagrarios invitan a sus parientes y amigos a concurrir a este oficio religioso.

Conferencias, Exposiciones, Música

PERMANENTE

MUSEO PEDAGOGICO.— Dieciocho 145. De lunes a viernes: 14.30 a 19.30. Sábados: de 9 a 12.30 horas.

MUSEO DE ARTE POPULAR. — Cerro Santa Lucía. Martes a sábado, de 10 a 12.30 y de 15 a 18.30 horas. Domingo, de 15 a 18.30 horas.

BIBLIOTECA NACIONAL.— Alameda esquina Mac Iver. De lunes a viernes: 9 a 12.30 y 15 a 20.30 horas. Sábado: 9 a 12.30 y 15 a 20 horas. Domingo: de 15 a 18 horas.

MUSEO HISTORICO NACIONAL. — Miraflores 50. De martes a sábado, desde 9 a 12.30 y de 15 a 18 horas. Domingo, de 15 a 18 horas.

MUSEO DE BELLAS ARTES.— Parque Forestal. De martes a sábado, desde las 9.30 a 12.30 y de 15 a 18.30 horas.

MUSEO DE HISTORIA NATURAL: Quinta Normal. Martes a sábado, de 9 a 12 y de 14.30 a 18 horas.

MUSEO B. VIUUNA MACKENNA.— Avenida Vicuña Mackenna 84-A. Martes a sábado, de 15 a 18 horas. Domingo, de 10 a 13 horas.

MUSEO DE ARTE CONTEMPORANEO.— Quinta Normal, martes a sábado, de 15 a 20 hrs. Domingo, de 11 a 18 hrs. Cerrado los lunes. Entrada libre.

HOY:

"LOS PROPOSITOS Y LOS MEDIOS DE LA INVESTIGACION ESPACIAL": Conferencia del ingeniero argentino, Teófilo Tabanera, 19 horas. Auditorio de Física de la Universidad Católica.

60 AÑOS DE PINTURA MEXICANA: Exp. en Casa de la Cultura Ñuñoa. Irarrázabal 4039.

GALERIA CARMEN WAUCH: Pinturas, esculturas, grabados y cerámicas de 21 artistas destacados chilenos: Antúnez, Garafulic, Bru, Palmes, Carreño, Elliott, Carmen Silva, Burchard, Ricardo Yrarrázabal, Adolfo Couve, y otros. Bandera 121, 3.o piso.

EL LIBRO CIENTIFICO FRANCES: Exposición auspiciada por la Embajada de Francia. Patio Oriente U. de Chile. Casa Central. Avda. B. O'Higgins 1058.

JUVENTUDES MUSICALES CHILENAS: 4.o Concierto, Hernán Wurst, canto; Federico Heilein piano. A las 19 horas. Salón Auditorio, Biblioteca Nacional. Moneda 630.

ISRAEL ROA. Exp. pintura. Sala Universitaria, Avda O'Higgins 1058. Inaugura a las 19 horas.

NANGARI SIMON: Exp. de acuarelas Sala Previsión Banco Chile, San Antonio 327, subterráneo.

LUIS A. SOLARI: Exp. de pintura del artista uruguayo. Sala Decor. Miraflores 109, Ausp. Inst. Ext. Artes Plásticas U. Chile.

CONCIERTO DE MUSICA MODERNA: por el pianista inglés Malcolm Troup. Salón de Honor Universidad Católica. A las 19 horas. Música de Berg, Ferruccio Busoni, Pierre Boulez, e Igor Stavinsky. Entrada libre.

PROXIMAMENTE

CONCIERTO DE CANTO: barítono Frederick Fuller, al piano Elvira Savi. Sala Auditorium Biblioteca Nac. martes 10 del pte. a las 19 horas. Ausp. Inst. Chileno-Británico de Cultura. Música de Wolf, Poulenc y Carlos Botto.

CONCIERTO DE PIANO: del concertista alemán Carl Seemann. Sala del Inst. Chileno-Alemán de Cultura. Enmerelda 650, miércoles 11 a las 19.15 horas. Inscrip. Londres 81.

CAMBIO Y COMERCIO EXTERIOR

Estudios modernos y prácticos de capacitación intensiva.

En un corto período Ud. quedará ampliamente capacitado en IMPORTACIONES, EXPORTACIONES Y CAMBIOS.

MATERIA:

Superintendencias de Bancos, Banco Central de Chile, Corp. de Ventas de Salitre y Yodo, Aduanas, Casas de Cambios.
Divisas, Tipos de Cambio, Operaciones de Cambio, Travelers Cheques, Bonos dólares, Clasificación de Divisas, Colocaciones, Aportes de Capital.
Acreditivos, Coberturas de Cambios, Avales Bancarios, Abreviaturas Internacionales.
Corresponsalías Bancarias, Operaciones Triangulares y otras.
Exportaciones, Importaciones, Documentación Letras de Cambio, Cobranzas Extranjeras, Documentos de Embarques.
Ejercicios prácticos de operaciones de Comercio Exterior, Tramitación Aduanera.
Banco Interamericano de Desarrollo (BID), Export-Import Bank de Washington (EXIMBANK), Asociación Latinoamericana de Libre Comercio (ALALC).
Boletín semanal sobre Finanzas Internacionales editado por el INTERNATIONAL REPORTS, INC., de Nueva York.

Informaciones e inscripción en:

AHUMADA 254 — OFICINA 1203 — FONO 65594
De 17 horas en adelante.

"Academia Técnica"

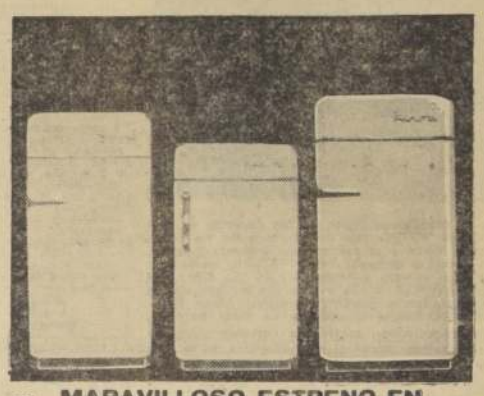

MARAVILLOSO ESTRENO EN

FENSA COLOR

a sus cualidades de alta calidad y de gratísima utilidad para el hogar, ahora los REFRIGERADORES FENSA agregan un bellísimo motivo de DECORACION PARA INTERIORES, con sus colores.

ROSA PALIDO - CELESTE-GRECIA

Adquiera Ud. su REFRIGERADOR FENSA en el color que mejor armonice con los tonos de su COCINA, REPOSTERO, COMEDOR O LIVING.

FENSA regala ¡COLOR! y como siempre UNA BATERIA PORCENTHAL DE COCINA POR LA COMPRA DE CADA REFRIGERADOR.

RIVIERA 9 1/2 PIES MONTERREY 7 1/2 PIES
ACAPULCO 5 1/2 PIES

Véalos y adquiéralos donde su DISTRIBUIDOR FENSA

Fensa DURO CON EL QUE DURA MAS

AHORA

5 VUELOS JET SEMANALES

2 RUTAS PARA ELEGIR

LE OFRECE

B·O·A·C

CON SUS FAMOSAS AERONAVES JET

COMET y BOEING 707

¡Viaje por una ruta y vuelva por la otra, las tarifas son las mismas!

Consulte a su agente de viajes o

LINEAS AEREAS BRITANICAS
BRITISH OVERSEAS AIRWAYS CORPORATION

GUIA DEL ESPECTADOR

ROMANCE EN LA NIEVE

(DER SCHWARZE BLITZ), MAGNIFICA PRODUCCION EN AGFA-COLOR, ESTRENO EXCLUSIVO DEL GRAN CINE "LIDO", AL GRAN CINE "LO CASTILLO", DESDE HOY, CON EL CAMPEON MUNDIAL DE ESQUI, TONI SAILER, Y MARIA PERSCHY — (MENORES).

ST. FLORAIN, el paradisíaco lugar de los deportes de invierno, en el CLUB HOTEL más aristocrático de los Alpes suizos, es donde se filmó y se realiza esta hermosa película, con el campeón mundial de esquí TONI SAILER, en la que se desarrolla la gran carrera internacional de "La Gran Bajada del HAHNENKOPEL". Junto a Toni Sailer, que aparte de ser un gran esquiador es magnífico cantante, María Perschy, y los más renombrados esquiadores de fama mundial, en una película encantadora, alegre, de carreras increíbles en montañas majestuosas, donde el compañerismo es lo más noble que puede haber en los tiempos duros, esta es la LEY DE LA MONTAÑA..., un film lleno de vida. Es una Selección Filmunión, con censura para menores; desde hoy en el Gran Cine LO CASTILLO.

Ilustre Municipalidad de Santiago

BALLET DE ARTE MODERNO

Director: OCTAVIO CINTOLESI

ESTRENO

"COPPELIA"

Versión completa, basada en la coreografía original Delibes — St. León — Ch. Nuitter.

Remontada por MARGARET DALE, del Royal Ballet de Londres.

Orquesta Filarmónica de Chile

Director: JUAN MATTEUCCI.

MIERCOLES 11, A LAS 19 HORAS

ENTRADAS EN VENTA

TEATRO MUNICIPAL

TEATROS

ANTONIO VARAS, Morandé 75, (61760).— Descanso de la Compañía.
CAMILO HENRIQUEZ, Amunátegui 31 (88959).— Descanso de la Compañía.
CARLOS CARIOLA, San Diego 847 (89359).— Vermouth, 19 hrs y noche, 22.30 Espectáculo con Albert Yans, telépata e hipnotizador colombiano. Show artístico.
MOZART, Apoquindo 3384, lado cine El Golf (489531).— Compañía de Silvia Piñeiro. A las 19 y 22: "Mi tía", de Miguel Frank.
PETIT REX, Huérfanos 735 — (31144).— Compañía de los Cuatro en "Ejercicio para cinco dedos", del inglés Peter Schaffer.

REVISTAS

COUSIÑO, San Ignacio 448 (50657). — Compañía de Revista Humoresque. V. y N.: "Cleopatra y su media cancha". Emilia y Antonio, Humberto Gambino, Ruby Lopresti, Los Diamantes del Sol, Lucho Barra y Guillermo Bruce.
MARU, Huérfanos 786 (397907). — Compañía de Revistas Rococó.
OPERA, Huérfanos 837 (36176) — V y N.: Cía. de Revistas Bim Bam Bum. "81 grados de fiebre", con la actuación de Susuki, reina del desnudo; Larry, imitador, y Los Clayton, malabaristas.
PRINCESA, Recoleta 348 (372606). — Compañía de Revistas Picaresque. V. y N.: "Las locas también meten su gol".

CINES

HORARIO FIJO

ALCAZAR, Brasil 373 (80122). — Carnegie Hall, el vengador de su padre. El embajador del jazz.
ASTOR, Estado 257 (392112) — MSVN.: La noche de las narices frías.
BANDERA, Bandera 76 (88111) — MSVN.: Ascensor para el cadalso.
CALIFORNIA, Irarrázaval 1564 (498061).— La flecha rota. Noticiarios. Agregados.
CENTRAL, Huérfanos 930 (33555). MSVN: Un taxi para Tobruk.
DANTE, J. Washington 26 (484359) — Espías o amantes. Noticiario del Mundial. Agregados.
DUCAL, Agustinas 777 (35378). — Cuidado profesora. El Mundial. Agregados.
EGAÑA, Los Guindos 3368 (471026).— Salvajes inocentes. Escándalos imperiales.
EL GOLF, Apoquindo 614 (489046).— Cuidado profesora. Noticiarios.
GRAN PALACE, Huérfanos 1176 (59082).— Flor de loto. Agregados. El Mundial.
HUERFANOS, Huérfanos 930 (33555).— Flor de loto. Agregados.
IMPERIO, Estado 235 (397960) — El tronar de los tambores. El Mundial.
KING, Huérfanos 840 (32838) — Un taxi para Tobruk. Agregados.
LAS CONDES, Noruega 6316 (484057) — V y N: El expreso a Berlín.
LAS LILAS, J. de Dios Vial 1299 (43116).— V y N: El tronar de los tambores.
LIDO, Huérfanos 650 (34366). — Viaje en cinco. Agregados.
LO CASTILLO, Vitacura 2284 (481981).— Romance en la nieve.
METRO, Bandera 137 (83361). — Lo que el viento se llevó. Agregados.
NILO, Monjitas 879 (392078). — MSVN.: La Cenicienta.
ORIENTE, Pedro de Valdivia 099 (41345).— Flor de loto.
PACIFICO, Huérfanos 1147 (62921). — MSVN.: Eupis o amante.
PEDRO DE VALDIVIA, Pedro de Valdivia 1713 (43948).— Salvajes inocentes. Escándalos imperiales.
PLAZA, Compañía 1068 (84714) —Ansia juvenil. Agregado.
REAL, Compañía 1340 (65555).— El expreso de Bessin. Agregados.
REX, Huérfanos 735 (31143—31144).— MVN.: Verano y humo. Agregados.
SANTA LUCIA, Avenida B. O'Higgins 815 (34218).— MVN: Siete maravillas del mundo (en cinerama). Noticiario del Mundial de Fútbol.
WINSOR, Moneda 1025 (89761).— MVN.: El Cid. Noticiario.

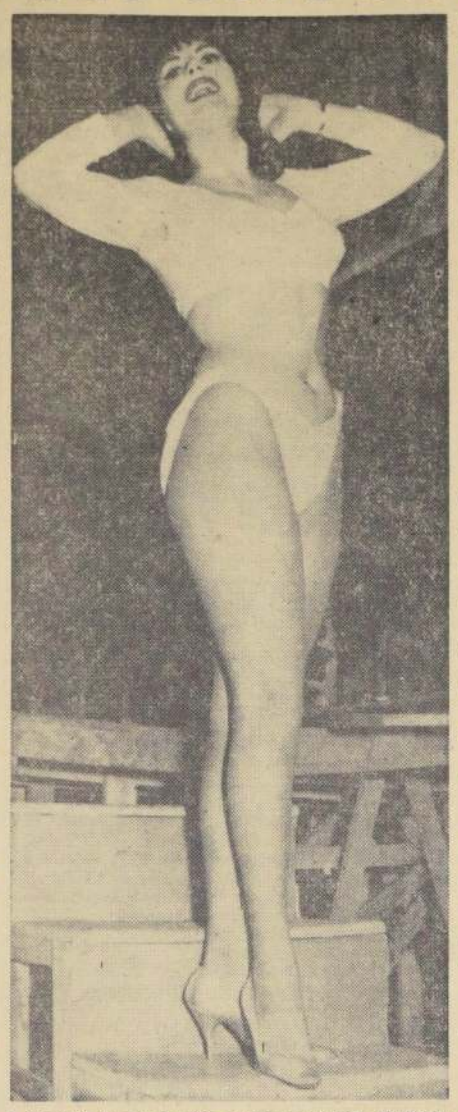

A Mercedes, una de las más atractivas bailarinas del Teatro Opera, le preguntamos hace dos noches, cuál era el régimen más adecuado para mantener una figura esbelta, tan bien proporcionada y tan, pero tan llena de curvas suaves y moduladas. "Es un secreto de la naturaleza —dijo—. Ella no me lo ha querido entregar a mí, pero yo lo atribuyo a que todo depende de como a una la hayan hecho. De ahí parten todos los caminos. Es cuestión de no tomar por el atajo". La figura revistera está encarinada con Chile, como lo manifestó al cronista teatral de LA NACION, y no quiso decir que "los chilenos son gente tan simpática", nada más que por considerar que esta es una frase demasiado gastada. Cree que nosotros merecemos algo mucho mejor.

MAIPO, San Pablo 4251. (95050).— Sin miedo y sin tacha. Los naipes marcaron su suerte.
MARCONI, Manuel Montt 032.— (42867).— Shane el desconocido. Tarzán el magnífico. El Mundial.
MAYO, Monjitas 879 (391201). — El águila de dos cabezas. El batallón negro.
MINERVA, San Pablo 3230.— (91464).— Los comanchveros. Los piratas de Tortuga. El Mundial.
MISTRAL, San Diego 279. (63954). —Túnez, operación secreta. Eichmann, asesino N.o 1. Hombre fantasma. El Mundial.
MODERNO, Gran Avenida 6544.— (253 La Cisterna).— Esposa o amante. Mogambo. Un grito de terror.
MONACO, Arturo Prat 715.— (382845).— La bella durmiente. El rey de los piratas. Misión de dos valientes.
MONUMENTAL, Av. B. O'Higgins 3943.— (91555).— La reina de los piratas. Mogambo. Todos eran valientes.
NACIONAL, Independencia 801.— (376594).— Los inadaptados. Un encuentro con el diablo. Los forasteros.
NORMANDIE, Avenida Bernardo O'Higgins 139 (392749).— Veracruz. Ni bendito ni maldito. Agregados.
NOVEDADES, Cueto 257. (94594). —Las barrancas de Satanás. Juegos de mano. Su más bello amor.
O'HIGGINS, San Pablo 2283.— (86929). —El dueño del mundo. Pluma roja.
PALACE OVALLE, Iquique 6698.— Esposa o amante. Mogambo. Un grito de terror.
PALMILLA, Pedro Fontova 5021.— Remolino de pasiones. Tú y las nubes. Sombras del pasado.
PORTUGAL, Diez de Julio 252.— (34816).— La historia de Ruth. Héroes de barro. Lágrimas de triunfo.
PRAT, San Diego 2117. (50754).— Isla para dos. Remolino. Esposa o amante.
RECOLETA, Recoleta 597. — (3731331).— Safo, la reina guerrera. La mano de la justicia. La reina de los piratas.
REGINA, Vicuña Mackenna 624.— (36897).— Odio quemante. Baile en la ópera. Sangre en la calle.
REPUBLICA, República 239.— (93613).— La bella durmiente. El rey de los piratas. Los forasteros.
RIO, Monjitas 743. (33550).— Cita en Ischia. Noticiarios.
RITZ, San Antonio 50 (380613).— — El bello Antonio. Marinos y lios.
RIVIERA, Diagonal Cervantes 802 (36003).— Ben Hur.
ROMA, San Diego 258 (67258). — Viva Villa, grito de guerra. La casa del terror.
SAN ANTONIO 235 (33665).— A pleno sol. Agregados.
SAN DIEGO, San Diego 612 (816182). — Imperio de malhechores. El álamo.
SAN MARTIN, Avda. Bernardo 776 (35357) — La juventud de una reina.
SAN MIGUEL, Euclides 1302 (522621). — Diplomático sin valija. Isla para dos. El analfabeto.
SANTA FE, San Diego N.o 1956 (55183).— Francisco de Asís. Barrotes de hierro. El hombre en la piel de víbora.
SANTA ROSA, Santa Rosa 5890 (59965).— El esqueleto de la señora Morales. La reina de los piratas. Un grito de terror.
SANTIAGO, Merced 829 (79888) — Viva Jalisco que es mi tierra.
SAO PAULO, Merced 772. (397946) — Otra vez adiós.
SELECTA, Chacabuco 1178 (97941) — El caballero invencible. 10 semanas en el circo. Sangre en las calles.
SEPTIEMBRE, San Dionisio 2565 (94321).— Los naipes marcaron su suerte. Sin miedo y sin tacha.
SUR, San Diego 975. (61524) — Doble vida. La gata ataca. El Mundial.
TIVOLI, Huérfanos 757. (20611).— Los gigantes de Tessalia. Noticiario del mundial. Agregados.
TOESCA, Huérfanos 1317 (63289). —Las orgías de Nerón.
VALENCIA, Independencia 2199 (370288) — Espartaco. Mambo manía.
VENECIA, Castro 130 (80336) — Viaje al fondo del mar. Ladrón de Bagdad. Un crimen por hora.
VERDI, Pedro de Valdivia 3733 (499704) — Rocco y sus hermanos. Interludio. Los tambores hablan.
VICTORIA, Huérfanos 827 (36021) — La princesa que quería vivir. Agregados.
YORK, Ahumada 166 (46681). — Tuya en Septiembre. Noticiarios.

ROTATIVOS

ALAMEDA, Av. B. O'Higgins 2987 (91254).— Moana virgen del Amazonas. Terror en la comarca. Su ley fue matar.
A. ALESSANDRI, Av. B. O'Higgins 2859 (96844).— David y Goliath. Tres vidas errantes.
ALHAMBRA, San Pablo N.o 4160 (90527).— Más allá de las lágrimas. Diez semanas en el circo. El oro de los siete santos.
AMERICA, Noble 399 (82448). — El secreto del jinete. La casa de la Troya. Los asesinos.
ANDES, Irarrázaval 435 (43811).— Tipos de playa. Eva quiere acostarse. Porgy and Bess.
AUDITORIUM, Bandera 236.— (84688).— Fanny. Agregados.
AVENIDA MATTA, Av. Matta 618 (31455).— El angel vestía de rojo. El portero. Un sueño imposible.
BAQUEDANO, Plaza Italia 013 (31787).— Imperio de malhechores. El álamo.
BLANCO ESCALADA, Blanco Encalada 2820 (91787).— Cuando mueren los malvados. Veracruz. Aladino y la lámpara maravillosa.
CAPITOL, Independencia 224.— (372496).— Remolino. Esposa y amante. Safo, la reina guerrera.
CAPRI, Monjitas 825. (392414).— Arenas en llamas. Sahara.
CARRERA, Avenida Bernardo O'Higgins 2131 (86685).— La casa del terror. Viva Villa, grito de guerra.
CERVANTES, Matías Cousiño 134 (381894).— El boquete.
CINELANDIA, Puente N.o 340 (67532).— Un rayito de luz. Robinson Crusoe.
CITY, Agustinas 1022. (66687).— Tamango. Noticiarios.
COLON, San Pablo 301 (90577).— Cinco mujeres marcadas. Stefania. El cohete lunático. Un rayito de luz.
CONTINENTAL, Plaza Bulnes 41. (60735).— El arquero negro.
CHILE, Recoleta 2164 (372566).— Remolino. Esposa y amante. Safo, la reina guerrera.
EL SALTO, El Salto 3130 (373334). —Remolino. Quiere usted bailar con migo. La novia de nueve metros.
ESMERALDA, San Diego N.o 1035 (64303).— Lágrimas de triunfo. Héroes de barro. La historia de Ruth.
GRAN AVENIDA, Gran Avenida 4836. (52163).— Violetas imperiales. El bígamo. Cinco mujeres marcadas.
HOLLYWOOD, Irarrázaval 2900. (42389).— Los héroes nunca se rinden. Sansón y Dalila. Cerebro diabólico. El Mundial.
HUELEN, Huérfanos 978. (31603).— Riberas de heroísmo.
IDEAL CINEMA, Manocho 1117.— (92188).— Viaje al fondo del mar. La tumba del faraón. La ley de las pistolas.
IMPERIAL, San Diego 1344.— (31113).— La cucaracha. Francisco de Asís. Camino secreto.
ITALIA, Bilbao 473. (41883).— Dos mujeres. Caminos secretos.
LAUTARO, Carmen Mena 602.— Esposa o amante. La espada mágica. Grito de terror.
LIBERTAD, Vivaceta 1364. — (361677).— Cinco mujeres marcadas. Stefania. Un rayo de luz. El cohete lunático.
LIRA, Pintor Ciccarelli 293.— (32181).— La novia de nueve metros. Remolino. El fantasma de la ópereta.
LO FRANCO, Carrascal 4604.— (92705).— Las pícaras doncellas. El jinete justiciero. Impaciencia del corazón.
MADRID, Chacabuco 32-E. — (93653).— Heredarás el viento. Infiérno bajo el agua. 14 balas.

MARAVILLOSO MILAGRO DE FRANK CONOCEREMOS EN EL ASTOR Y EL

El mundialmente famoso realizador Frank Capra, de a las más grandes figuras del cine para obtener más extraordinarias cintas de los últimos tiempos, "Milagro por un día". En este film figura la doble reada Bette Davis, con el famoso galán Glenn Ford, secundan Hope Lange, Arthur O'Connel, Thomas Mitchell.

"Milagro por un día", film de Artistas Unidos, para todo espectador, será dado a conocer el próximo en los cines Astor y El Golf.

CINES COMUNALES

AVENIDA (Buin) — El niño y los piratas. Noticiarios.
BULNES (Renca).— (92564).— El bello Antonio. Follyanna. Impaciencia en el corazón.
CERVANTES (San Antonio) — Pueblo sin compasión. El vampiro y la bailarina.
CINCO DE ABRIL, Avda. Pajaritos 1694 (571069) — Maipú. — Sucedió en los muelles. Alma violenta. El general de la traición. El Mundial.
MAIPU, 5 de Abril 19 (571530). Maipú.— El fantasma de la ópereta. La reina de los piratas. Agregados.
MUNICIPAL (Peñaflor).— mer hombre del oeste. Las Furia en Alaska.
MUNICIPAL (San Bernardo). Al compás del swing. Las corazones.
NACIONAL, (Puente Alto). La bala de plata del diablo. La nave del espanto. La submarina.
PLAZA (Talagante).— atardecer. Los ojos del marino.
SANTIAGO (San Bernardo). risis en la finca de Pepe. Mis gentes [illegible] humana.

HOY - VICTORIA

CONT. DE 13.15 A 24 HORAS

¡Vuelve!.. LA PELICULA QUE DEJÓ UN RECUERDO INOLVIDABLE!

DEBIDO A SU EXTRAORDINARIO EXITO

3a Semana

audrey HEPBURN

gregory PECK en

La Princesa que Quería Vivir

COPIA NUEVA

PRODUCCION Y DIRECCION de WILLIAM WYLER

MENORES

MINISTERIO DE OBRAS PUBLICAS

DIRECCION DE VIALIDAD

OFICINA CENTRAL

Llámase a propuestas públicas a las firmas contratistas inscritas en Primera y Segunda Categoría en la especialidad de Movimiento de Tierras, del Registro General de Obras Públicas, para la construcción y mejoramiento del camino de VILLARRICA-Coñaripe, en 40 kilómetros, en las provincias de Cautín y Valdivia.

El presupuesto oficial para la ejecución de esta obra asciende a la suma de Eº 297.645.00.

Las propuestas se abrirán el día 28 de julio, a las 11 horas.

Los contratistas interesados deberán presentar los documentos exigidos en el Art. 26 del Reglamento para contratos de Obras Públicas, hasta el día 23 del presente, a las 12 horas, en el Departamento de Estudios de Caminos y Aeródromos, diariamente, de 10 a 12 hrs.

Llámase a Inscripción Especial de Contratistas inscritos en Primera Categoría, en la especialidad de Movimiento de Tierras del Registro General del Ministerio de Obras Públicas, para la construcción del camino de TEMUCO a Carahue, con un presupuesto aproximado de Eº 600.000.00, en la provincia de Cautín.

Esta Inscripción Especial se cerrará el día 30 de julio de 1962, a las 12 horas.

Para optar a esta Inscripción Especial de Contratistas, las firmas interesadas deberán presentar los antecedentes que se exigen en las Bases Especiales para esta Inscripción, las que estarán a disposición a partir del martes 10 del presente, en la Secretaría de la Sección Presupuestos, Departamento de Estudios de Caminos y Aeródromos, Morandé 71, 4.o piso, diariamente, de 10 a 12 horas.

PROVINCIA DE LLANQUIHUE

Llámase a propuestas públicas para los trabajos de construcción del camino de acceso al HOSPITAL FRUTILLAR, Km. 0.000 al 0.800, con un presupuesto oficial ascendente a la suma de Eº 11.094.20.

Bases y antecedentes a disposición de los interesados en la Secretaría de la Oficina Provincial en Puerto Montt.

Las propuestas se abrirán el día 14 de julio de 1962, a las 11 horas, en la Oficina del Ingeniero de la Provincia. Documentos y bases se reciben hasta las 12 horas del día 9 de julio en curso.

Para contratistas inscritos en la Especialidad de Movimiento de Tierras, en cualquier Categoría del Registro General y en la Categoría del Registro de Obras Menores de Llanquihue.

DIRECCION DE ARQUITECTURA

SOLICITANSE PROPUESTAS PUBLICAS

para la ejecución de la obra gruesa y terminaciones de las Escuelas Públicas "Berta Acevedo" de CORONEL.

Contratistas de Tercera Categoría y superiores, del Registro General de Contratistas en la especialidad "i" (Obras de Arquitectura).

Apertura propuestas: Sala de Despacho del Intendente de la Provincia de Concepción y oficina del Arquitecto Relacionador de esta Dirección, el día 24 del presente mes, a las 12 horas.

Antecedentes, en el Archivo Técnico de la Dirección.

DIRECCION DE PAVIMENTACION URBANA

SOLICITANSE PROPUESTAS PUBLICAS

para el suministro y colocación soleras de hormigón cemento vibrado en diversas calles de la Comuna de SALAMANCA, con un presupuesto oficial de Eº 16.217.30.

APERTURA: Alcaldía de Salamanca, el miércoles 18 de julio de 1962, a las 11 horas.

CATEGORIA: Cualquiera del Registro General de Contratistas o "I" del Registro de Obras Menores.

Se entregarán los antecedentes desde el 7 de julio al 11 del mismo mes en la Oficina de Partes de esta Dirección, calle Moneda N.o 723, Santiago, o en la Delegación de ILLAPEL.

SOLICITANSE PROPUESTAS PUBLICAS

para la ejecución de calzadas de hormigón de cemento vibrado en diversas calles de la Comuna de LAJA, con un presupuesto oficial de Eº 27.296.10.

APERTURA: Alcaldía de LAJA, el jueves 19 de julio de 1962, a las 12 horas.

CATEGORIA: Cualquiera del Registro General de Contratistas o "I" del Registro de Obras Menores.

Se entregarán los antecedentes desde el 7 de julio al 12 del mismo mes, en la Oficina de Partes de esta Dirección, calle Moneda N.o 723, Santiago, o en la Delegación de LOS ANGELES.

SOLICITANSE PROPUESTAS PUBLICAS

para la ejecución de calzadas hormigón cemento vibrado en la calle O'Higgins de la Comuna de LAUTARO, con un presupuesto oficial de Eº 32.034.00.

APERTURA: Alcaldía de Lautaro, el miércoles 18 de julio de 1962, a las 11 horas.

CATEGORIA: Cualquiera del Registro General de Contratistas o "I" del Registro de Obras Menores.

Se entregarán los antecedentes desde el 7 de julio al 11 del mismo mes en la Oficina de Partes de esta Dirección, calle Moneda N.o 723, Santiago, o en la Delegación de TEMUCO.

POSTERGACION DE PROPUESTAS

Postérgase la apertura de las propuestas públicas fijadas para el viernes 13 de julio de 1962, hasta el viernes 27 de julio de 1962, a las 12 horas, para la ejecución de calzadas y aceras de hormigón de cemento en diversas calles de la Comuna de VIÑA DEL MAR, con un presupuesto oficial de Eº 53.724.70.

Se entregarán antecedentes hasta el 20 de julio en la Oficina de Partes de esta Dirección, calle Moneda N.o 723, Santiago, o en la Delegación de VALPARAISO.

DIRECCION DE OBRAS SANITARIAS

LLAMASE A PROPUESTAS PUBLICAS

para la ejecución de las obras de alcantarillado de Santiago, comuna de ÑUÑOA, Colector Peñalolén, Segunda Etapa Proyecto N.o 4113.

Presupuesto oficial: Eº 97.135.31.

Se entregarán antecedentes desde el 10 hasta el 14 de julio, inclusive.

Se abrirá la propuesta el 23 de julio a las 11.30 horas.

LLAMASE A PROPUESTAS PUBLICAS

para la ejecución de las obras de agua potable de OVALLE, Proyecto N.o 3638-A.

Presupuesto oficial, de Eº 14.522.80.

Se entregarán antecedentes desde el 10 hasta el 14 de julio, inclusive.

Se abrirá la propuesta el 1.o de agosto, a las 11.30 horas.

Sección Materiales y Adquisiciones

PROPUESTA PUBLICA N.o 27

Se comunica a las firmas interesadas en participar en la Propuesta Pública N.o 27, por el suministro de una Planta Resacadora de agua de mar destinada al Servicio de Chañaral, que en dicha propuesta se aceptarán ofertas que ofrezcan el suministro de la planta en un plazo mayor que el especificado en las bases. Para la adjudicación de la propuesta se considerarán de preferencia las ofertas que estipulen el menor plazo de entrega para la planta instalada y funcionando.

Igualmente, los proponentes podrán ofrecer condiciones de pago diferentes de las estipuladas en las bases de licitación.

Se avisa a los señores Contratistas que la propuesta pública para la construcción de las obras de AGUA POTABLE DE CURICO, Mejoramiento parcial, Proyecto N.o 3925—A, se abrirá el 13 de julio, a las 11.30 horas.

SSS

SERVICIO DE SEGURO SOCIAL

PRESENTACION DE SOLICITUDES PARA PRESTAMOS DE HABILITACION

Se pone en conocimiento de los asegurados de la Ley 10.383 que el Servicio de Seguro Social reabrirá las inscripciones para los Préstamos de Frazadas de Lana desde el 16 de julio al 14 de agosto de 1962, en todas las Cajas Locales dependientes de la Zonal de Santiago.

Las solicitudes las proporcionarán las Oficinas Locales y ellas serán ser retiradas por los propios interesados.

Estos Préstamos se efectúan en conformidad al D. S. 275 y el valor de cada frazada es de Eº 6,30.

Se hace presente a los asegurados que obtuvieron préstamos anteriores en conformidad al Decreto antes citado, que para optar a estos nuevos Préstamos tienen que haber cancelado el anterior.

Como el número de postulantes puede ser superior al de las especies, el Servicio de Seguro Social efectuará una selección por puntaje de acuerdo a:

A continuación se dan a conocer las disposiciones del D. S. 275 que fijan los requisitos que deben reunir los asegurados para postular a estos Préstamos.

a) Tener a lo menos 5 años cumplidos como asegurado en el Servicio de Seguro Social.
b) Tener 40 semanas de imposiciones como mínimo, durante los últimos meses anteriores a esta fecha.
c) Tener dos cargas de familia como mínimo. Se considerarán como cargas de familia para estos efectos, todas las personas por las cuales el asegurado tenga asignación familiar, cualquiera que sea la disposición legal que permita su percepción.
A los pensionados de vejez e invalidez les bastará acreditar una carga para optar a estos préstamos.
d) Los asegurados independientes podrán postular a estos préstamos siempre que no perciban asignación familiar, acreditando las cargas que efectivamente tienen con la respectiva libreta de familia o certificado de nacimiento de los menores.
El Servicio de Seguro Social para seleccionar a los postulantes aplicará el siguiente puntaje a las solicitudes recibidas:
a) 10 puntos por la cónyuge.
b) 15 puntos por la segunda carga.
c) 20 puntos por cada una de las otras cargas.
d) 1 punto por cada 8 semanas de imposiciones.
e) 10 puntos por cada año de antigüedad de la solicitud de préstamo.

EL DIRECTOR GENERAL

Silva y su esposo, Augusto Monsalves. A Lolita la dan por viuda, pero su marido vive en México.

SHOW DE NOTICIAS

■ LOS CUATRO Hermanos Silva grabaron un Long Play, hace tres días, con doce canciones chilenas. Incluyen "Nostalgias de Chile", vals, y "Todo Chile está de fiesta", tonada, ambas de Marina Lara; "El huaso Flavio", de Sofanor Tobar; "Tonadita del viento", de Omar Tobar; "La novia de enero"; vals de Ariel Arancibia; una selección de abran quincha, "Al pie de mi guitarra", "A mi Juana", "La Consentida", cueca de Jaime Atria; "Tierra linda", de Donato Román, y "Tierra de esperanzas", de Hugo Silva (integrante del conjunto). Lolita viajó a México el sábado, en Canadian Pacific. Antes de despedirse, conversó con este columnista, a quien reveló que, desde la muerte del representante Jorge Ramírez Madrid (fallecido en Lima hace algunas semanas; el cadáver ya fue trasladado y sepultado en el Cementerio General de Santiago), mucha gente le ha enviado su más sentido pésame, en la creencia de que Jorge era su esposo.

—Jorge fue casado con mi hermana Laura, tiene tres hijitas en México, y yo no soy más que su cuñada —comentó la excelente cantante. Mi marido reside en México, es tan chileno como yo, nació en Collipulli, y se llama Augusto Monsalves Cuevas.

Los otros tres Silva —Julio, Hugo y René— volarán a la capital azteca dentro de seis o siete días. Tienen contrato de actuación para el 18 de este mes.

■ EMPEÑADO en ir en ayuda de la gente más necesitada, Jimmy Brown, director y copropietario de Radio Andrés Bello, estuvo llamando, en la mañana de ayer, a varios fábricas de frazadas, para solicitar precios por algún tipo popular. Al cabo de dos horas llegó a la desalentadora conclusión de que nadie fabricaba frazadas a bajo precio, pero esto fue compensado con el siguiente ofrecimiento que le hizo un industrial.

—Yo encuentro muy humanitario su gesto, señor Brown. Llega hasta emocionarme. En vista de esto, las frazadas que yo vendo en 5.500 pesos, se las voy a dejar a usted en 5.000 cerrados.

■ COCINELLI debutó hace tres días en Buenos Aires. Su empresario para América Latina, el argentino Jack Lamotta, quiere enviarla por unos cuantos días a Chile. Sergio Venturino tiene el propósito de traerla "de tapadita".

Y no hay más por ahora. Hasta pronto.

ARIS

YUL BRYNNER

EL CINE DUCAL ANUNCIA GRAN FILM CHILENO

El próximo miércoles se comenzará a exhibir en el Cine Ducal la producción nacional "EL CUERPO Y LA SANGRE", realizada por el Instituto Fílmico de la Universidad Católica de Chile.

El Director y creador del argumento, P. Rafael Sánchez, S. J., formó el reparto para este film, con primeras figuras del Teatro de Ensayo y Experimental. En los papeles principales figuran Silvia Piñeiro, Eva Knobel, Jorge Boudon, Elena Moreno, Mario Lorca y otros.

"EL CUERPO Y LA SANGRE", largometraje argumental, ha sido realizado en material blanco y negro y tiene duración de una hora y media. Para su realización demoró dos años. Esta película tiene, además, el mérito de haber descubierto a Mónica Sotomayor, una notable revelación infantil.

Yul Brynner: de acróbata de circo a astro de cine

El famoso actor asegura que "el robo es parte de la filosofía de vida de los gitanos". Y él es gitano. "Robo para no perder la costumbre", asegura.

—Desde Hollywood, por MERRILL GARDNER—

A Yul Brynner no le importa que lo crean un pícaro. Y tampoco le importa un bledo que lo califiquen de tunante de vez en cuando. Admite muy francamente que roba cosas alguna que otra vez para mantenerse adiestrado en ese difícil arte.

"Mi madre era gitana", dice Yul", "y el robo es parte de la filosofía de vida de los gitanos. Se sienten orgullosos de ello. Claro que yo no robo cosas que puedan hacer mucha falta a otros, pero lo hago para no perder la costumbre."

ce Yul, "y el robo es parte elegante, de gran personalidad, y lo suficientemente tunante para que parezca simpático" dijo en una ocasión Deborah Kerr, con quien Yul ha compartido honores estelares dos veces. "Y no se engañe nadie. El sabe que lo es", añade Deborah.

Yul, que comparte honores estelares ahora con Tony Curtis en la producción de Harold Hecht "Taras Bulba", drama a color basado en la clásica novela de Nikolai Gogol, es en realidad un ciudadano del mundo. Nació en Sakhalin, una isla al este de la Siberia, de madre gitana y padre ruso. Pero su caracterización en "Taras Bulba" es la primera que hace de un cosaco en su larga y dramática carrera teatral.

Se inició en el campo del arte como cantante en los clubes nocturnos de París, y como acróbata en el Circo d'Hiver, también en París, a los catorce años de edad. Hoy Yul pone a buen uso todas esas tempranas experiencias en esta dramática producción de 7.000.000 de dólares acerca de la larga y sangrienta lucha de los cosacos contra los polacos por su libertad en las estepas de Ucrania hace ya más de 400 años. Un lugar idéntico a éste fue hallado en Salta, Argentina, donde se filmó la mayor parte de este drama que distribuye Artistas Unidos.

Yul y su esposa, Doris (colleña), mantienen una residencia en Nueva York, una en París y otra en Suiza. Doris era una famosa diseñadora de modas antes de casarse con Yul. Como él, habla muchos idiomas, incluyendo francés, ruso, italiano, alemán e inglés, además de tener una de las más ricas voces de la pantalla y el teatro, se siente como en su casa no importa dónde viva.

Cuando Michael Myerberg, uno de los más prominentes empresarios teatrales de Broadway, necesitaba un actor de aspecto oriental para actuar junto a Mary Martin en un drama que se presentaba en Nueva York, conoció a Yul Brynner y tuvo una breve conversación con él.

Mary hace la historia de este modo ahora. "Yul llegó a nuestra casa para hacer una prueba. Llegó allí sin el más leve asomo de timidez, completamente sereno. Inmediatamente se sentó en el piso con las piernas cruzadas debajo del cuerpo, al estilo oriental. Sin que siquiera se le pidiese tomó una guitarra que llevaba y empezó a cantar con esa voz increíblemente dulce que tiene.

"Yo sentí una inmensa admiración por él inmediatamente, y no gacilé en contratarlo. Se veía tan oriental y tan elegante a la vez. Su rostro tiene un atractivo irresistible. Sus movimientos son ágiles como los de un felino. Anda con extrema virilidad, seguro de sí mismo, como si no temiese a nada en la vida."

Yul llegó a Estados Unidos en 1940, e hizo una jira artística por ese país con una compañía teatral de la cual era estrella Beatrice Straight, y director el finado gran empresario Michael Chekhov. Durante la guerra trabajó en la Oficina de Información de Guerra que transmitía programas a Europa.

Debe aclararse aquí, para aquellos que creen que Yul es un tunante y un ladroncillo a la vez, que este gran actor es un hombre de probada sinceridad y el amigo más leal con que puede contar cualquier ser humano. Don Lawson, por ejemplo, ha estado asociado con Yul, durante diecisiete años.

"Pero que nadie lo traicione, o que sepa él que se trama una traición contra un amigo suyo", dice una actriz que lo admira mucho. "Entonces se convierte en un tigre. Es un hombre que no teme a nada. Y creo que su mayor religión, si puede llamarse así, es la lealtad. Yul me detestaría por decir esto de él. Por eso es que quiero mantenerme anónima. No quiero provocar su violencia contra mí."

"FLOR DE LOTO"

EL EXITO DESLUMBRANTE DE LOS CINES HUERFANOS Y GRAN PALACE

Una escena de la joya en colores de Universal "FLOR DE LOTO", que triunfa con Nancy Kwan en segunda semana, en los cines Huérfanos y Gran Palace. Maravillosa producción en colores.

¿Conoce Ud?

MUEBLES EASTON

Fca y Salón de Ventas } V Mackenna 1405 Teléf. 55436

Hoy y todos los días...

DIONISIO

Triunfa el gran éxito DIONISIO, de Alejandro Sieveking, en la versión de Camilo Henriques, una producción del Teatro de Ensayo. Dirige la obra Eugenio Dittborn con escenografía de Bernardo Trumper. La obra se ofrece diariamente en funciones matinal, a las 19 horas.

REPARTO SENSACIONAL PARA UN GRANDIOSO FILM:

"POR LOS BARRIOS BAJOS"

MAÑANA — GRAN ESTRENO: CINE LIDO

LAURENCE HARVEY, CAPUCINE, JANE FONDA, ANNE BAXTER y BARBARA STANWYCK fueron elegidos por el famoso director norteamericano EDWARD DMYTRYK para la producción de COLUMBIA "POR LOS BARRIOS BAJOS". La historia de una mujer arrastrada al vicio y del hombre que la amó y luchó para rescatarla y salvarla de la corrupción que imperaba en LOS BARRIOS BAJOS. GRAN CINE anuncia el estreno exclusivo de este extraordinario film mañana. No deje de ver "POR LOS BARRIOS BAJOS", film adulto y audaz. Censura: Mayores de 21 años.

PONTIFICIA UNIVERSIDAD CATOLICA DE CHILE

DEPARTAMENTO DE MUSICA

RECITAL DE PIANO

DE

MALCOLM TROUP

ALBAN BERG — FERRUCCIO BUSONI — PIERRE BOULEZ — IGOR STRAVINSKY

HOY LUNES -:- A LAS 19 HORAS

SALON DE HONOR DE LA UNIVERSIDAD

ENTRADA LIBRE

HOY SANTIAGO

ROTATIVO DE 1.15 P.M. en ADELANTE

¡TODOS LOS RITMOS CON SUS MEJORES INTERPRETES EN UNA ALEGRE CONJUNCION!.. ¡EL AMBIENTE TAPATIO EN TODO SU ESPLENDOR!!!

MARIA ANTONIETA PONS

MANUEL CAPETILLO

ANDREA PALMA y "EL CHICOTE"

¡VIVA JALISCO QUE ES MI TIERRA!

MENORES

EASTMANCOLOR y MENISCOPE

CANCIONES: YO VENDO UNOS OJOS NEGROS - BESITO CHIQUITO - QUE BONITO AMOR - COMPADRE JOSE - LA MADRUGADA - LA CHICA DEL 17 - SIETE NOTAS DE AMOR - YA VINE - AY JALISCO NO TE RAJES - DIMELO TU etc.

PROXIMO ESTRENO: MELODIAS INOLVIDABLES

Conjunto Carrusel

METRO · CALIFORNIA

TELF. 82361 — Y ARRAZAVAL 1564 TEL. 49806

2 PM. y 7.30 PM. — 3 PM. y 7.30 PM.

HOY — Precio Unico Eº 0.65 — Para mayores de 15 años

Los Oscares se iniciaron CON LA PELICULA

David O. Selznick — Margaret Mitchell

LO QUE EL VIENTO SE LLEVO

CLARK GABLE VIVIEN LEIGH LESLIE HOWARD OLIVIA de HAVILLAND

Technicolor

2ª SEMANA

¡La cinta que ganó 10 premios de la Academia!

Metro Goldwyn Mayer

MAÑANA Estreno Lido

LA HISTORIA DE UNA MUJER ARRASTRADA AL VICIO Y DEL HOMBRE QUE LA AMO Y LUCHO PARA RESCATARLA Y SALVARLA DE LA CORRUPCION QUE IMPERABA EN LOS BARRIOS...

POR LOS BARRIOS BAJOS

LAURENCE HARVEY — CAPUCINE — JANE FONDA — ANNE BAXTER — BARBARA STANWYCK

MAYORES DE 21 AÑOS

HOY CONTINENTAL

CONT. DE 14 A 24 HORAS

¡Gran acción!

EN BUSCA DEL AMOR Y DE LA MUERTE... LUCHANDO CON FEROCIDAD... AMANDO CON DESCARNADA OSADIA!

GERARD LANDRY

FEDERICA RANCHI

LIVIO LORENZON

ERNO CRISA

FULVIA FRANCO en

EL ARQUERO NEGRO

(L'ARCIERE NERO)

EN MARAVILLOSOS COLORES!

MAYORES DE 14 AÑOS

JORGE ROMERO, "FIRULETE", EN CB 146 RADIO MAGALLANES

El gran cómico chileno, de lunes a sábado, a las 21.05 horas, presentado por DICOSA, Pasaje Matte N.o 927.

BRIGOS

caballeros, desde Eº 14,80 y gamuza fina, desde Eº 29,-

CREDITOS

LA AFRICANA

ESMERALDA 874

Felicidades para el Santo...

FACILIDADES PARA USTED!

RELOJES PIE Eº 3 SALDO 10 MESES

JOYAS créditos

RELOJERIA Gabor

ESTADO 48 - ESTADO 91

ULTIMA PAGINA DE ESTA EDICION
Edición de 20 páginas — Precio: Eº 0,05

LA NACION

LUNES 9 DE JULIO DE 1962
SANTIAGO DE CHILE

SURGEN DIFICULTADES PARA APLICAR SUELDOS MINIMOS A LOS PERIODISTAS

● Esta situación deberá quedar dilucidada hoy. ● Mañana se reúne Comisión Central Mixta para acoger apelaciones.

Hondas divergencias han surgido estos últimos días en los debates relacionados con la aplicación de los sueldos mínimos para los periodistas colegiados de la provincia de Santiago. Se han producido entre los representantes de la Asociación Nacional de la prensa y colegas miembros de la Comisión Provincial Mixta de Sueldos, que estudian estas remuneraciones en cumplimiento a nuevas disposiciones legales.

En el gremio de periodistas, esta situación ha provocado un justificado malestar, en atención a que el sector patronal está insistiendo en un ofrecimiento que ha sido considerado como irrisorio y burlesco, al proponer un sueldo mínimo —para la cuarta categoría—, de 98 escudos mensuales.

Los representantes gremiales ante dicha Comisión consideran que tales ofrecimientos no se ajustan a las verdaderas necesidades y a la dignidad que debe otorgársele a estos profesionales.

Este asunto deberá quedar dilucidado hoy por el presidente de la Comisión, Intendente de la provincia, Ramón Alvarez Goldsack.

Por su parte, mañana sesionará la Comisión Central Mixta, organismo que acogerá la apelación que una de las partes le haga llegar.

René Peña Jeldez, declaró a LA NACION, que junto con sus colegas Juan Emilio Pacull, Francisco Javier Neira y Simón Eterovic, no permitirán —por ningún motivo—, se fijen sueldos que no estén acordes con las necesidades económicas que les asisten a los periodistas. Y que para el logro de tales objetivos, están dispuestos a librar una ardua batalla.

SUELDOS DE IQUIQUE

En Iquique acaban de ser fijadas las remuneraciones mínimas para estos profesionales, estableciéndose un sueldo mínimo, para la cuarta categoría, en 260 escudos. Esto está demostrando una mayor sensibilidad social de los sectores patronales de esa zona respecto a los de Santiago, a pesar que los diarios de la capital están catalogados en primera categoría, y no así los de provincias.

Asimismo, en Valparaíso, Valdivia y otras provincias, tales sueldos mínimos han sido fijadas en cantidades superiores a los ciento cincuenta escudos.

COLEGIO DE PERIODISTAS

Anteayer sesionó el Consejo Nacional del Colegio de Periodistas, bajo la presidencia de su titular, René Silva Espejo. En la ocasión, tomó conocimiento de la dictación del Decreto Supremo N.o 281, por medio del cual se designó como miembro de la Comisión Central Mixta de Sueldos, en representación del gremio, a los colegiados Juan Emilio Pacull y René Peña (titulares), y Francisco J. Neira y Simón Eterovic (suplentes).

ELECCION COMPLEMENTARIA

Además, se acogió la proposición del Colegio Regional Santiago, en el sentido de que la inscripción del colegiado Manuel Gandarillas no se hizo en su debida oportunidad para postular a ocupar el cargo vacante en el consejo nacional, en reemplazo de don Ramón Cortez Ponce, fallecido en fecha reciente. Por lo tanto, se acordó no convocar a elecciones hasta el próximo mes de diciembre, oportunidad en que deberá renovarse la mitad del consejo.

Finalmente, hubo acuerdo para solicitar la opinión de los consejeros regionales, en relación a un proyecto sobre ética periodística.

CONCENTRACION HARAN MAÑANA HOSPITALARIOS DE SANTIAGO

La Federación Nacional de Trabajadores de la Salud anunció la realización de una concentración del gremio para las 18 horas de mañana en el Teatro Sichel, ubicado en Catedral esquina de Sotomayor.

El acto —según sus organizadores— perseguirá los objetivos de informar a las bases la tramitación que está siguiendo en el Congreso Nacional el proyecto de ley despachado por el Gobierno y que mejora sus rentas.

La iniciativa se encuentra en el Senado y ya fue aprobada por la Cámara de Diputados.

Se agrega que el gremio se mantendrá desde hoy en movilización permanente con el propósito de presionar por el pronto despacho de la iniciativa.

En la concentración dará cuenta de estas situaciones el presidente nacional del gremio Luis Freire Jiménez.

Practicantes inauguraron Instituto

El Colegio Nacional de Practicantes de Chile inauguró anteayer un "Instituto de Perfeccionamiento Profesional y Cultural". El acto, consistente en una sencilla ceremonia, se llevó a efecto en el Departamento de Extensión Cultural de la Universidad de Chile, Huérfanos 1117, tercer piso. Asistió —entre otros invitados especiales—, el profesor de Derecho de la Universidad estatal y Presidente de la Cámara de Diputados, Jacobo Schaulsohn; Director de este nuevo organismo educacional será Santiago Lázzaro Avalos. Preside el Colegio de estos profesionales, Diógenes Cerda. EN EL GRABADO, un aspecto de la ceremonia. En primera fila se puede apreciar al Presidente de la Cámara de Diputados, señor Schaulsohn.

LOS EMPLEADOS DE COMERC[IO] VISITARON EXPOSICION ASI[...]

● En una caravana de microbuses se [...] ayer a Valparaíso.

Numerosos empleados de comercio de la capital visitaron la exposición organizada por de Asociación de Industriales de las provincias de Aconcagua y Valparaíso, y que fuera clausurada ayer en Playa Ancha.

La visita a esta muestra de los adelantos de ambas actividades de la economía regional se llevó a efecto ayer.

Una caravana de buses salió de la [...] siete de la mañana [...] do a las 23 30 horas [...] ta fue organizada [...] deración Nacional [...] dos de Comercio [...] doña Inés del [...]

PALABRAS CRUZ[ADAS]

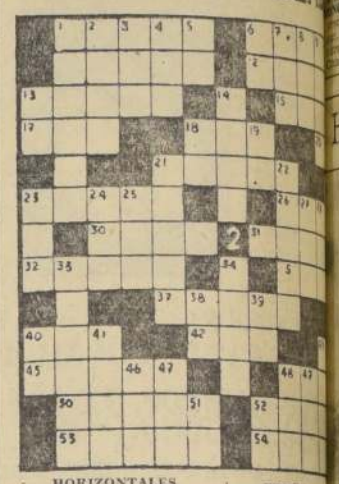

HORIZONTALES

1.—Pena, congoja.
6.—El río más largo de Francia.
11.—Saco filo.
12.—Artificio, maña.
13.—Palizada oblicua que se pone en la berma de una fortificación.
15.—Espacio cubierto de vegetación en medio de un desierto.
17.—Religiosa.
18.—Composición poética de gran elevación.
20.—Ansar
21.—Defunción.
23.—Facultad intelectual.
26.—Fenómeno físico que cleva la temperatura.
30.—Estado de la India.
31.—Pimienta de la India.
32.—Movimiento del alma que aspira a la posesión de una cosa.
35.—Humor acuoso que sale de los poros.
37.—Acción de regar.
40.—Letra del alfabeto griego.
42.—Consonante.
43.—Río de Francia afluente del Ródano.
45.—Camino estrecho.
48.—La muerte.
50.—(La), parte de la provincia de Logroño (España), célebre por sus vinos y sus pimientos.
52.—De imanar (Inv.)
53.—Tranquilo, apacible (Inv.)
54.—Fiesta nocturna donde se canta y se baila.

VERTICALES

1.—Villa de España (Zaragoza).
2.—Comarca de Oriente, acaso el Yemen, adonde mandó Salomón a buscar oro. Era el Perú de la antigüedad.
3.—Flor heráldica.
4.—Elevación que forma en la superficie [...] de los mares.
5.—Región [...]
6.—Nota de la [...] cal.
7.—Metal precio[so]
8.—Lo contrario [...]
9.—Sonrisa [...]
10.—Unido o [...] en algún con[...] tración.
17.—Fotografía [...]
16.—Dios de la [...] candinava.
14.—Sociedad [...]
18.—Obras [...]
19.—Academia [...]
21.—Dícese del [...] lo mezclado [...] res blanco [...] (Inv.)
22.—Puesta de [...]
23.—Artefacto [...]
24.—Onomatopeya [...] un gato.
25.—Atreva.
27.—Archipiélago [...]
28.—Contienda [...]
29.—R.A.R. [...]
33.—Que no [...]
34.—Pegar, [...]
36.—Comunic[...] ca de tierr[...] hilos o [...]
38.—Industria [...]
40.—Del verbo [...]
41.—Sarcilla [...] se hace [...]
43.—Todo inc[...] vo o defen[...]
44.—Nuncio [...]
46.—Cualidad.
47.—Daña, estro[...]
48.—P.N.A. [...]
49.—Río de Eu[...]
51.—Academia [...]
52.—El primero [...]

RESULTADO DE [...] ANTER[...]

LOS IMPONENTES-ARRENDATARIOS DARAN CONFERENCIA DE PRENSA

La ofrecerán a las 12.30 horas de hoy en el Club de la Fuerza Aérea.

Los dirigentes del Comité de Imponentes-arrendatarios de la Caja de Empleados Públicos y Periodistas ofrecerán una conferencia de prensa, a las 12.30 horas, de hoy en el Club de la Fuerza Aérea de Chile.

El acto tiene la finalidad de hacer una exposición detallada a la opinión pública, a través de la prensa sobre el despacho del proyecto de ley por parte del Senado, que modifica el DFL 39 que autorizó a las Cajas de Previsión enajenar los edificios que poseen, dando prioridad a sus imponentes-arrendatarios.

La nueva iniciativa persigue otorgar mayores facilidades en cuanto al pago de la cuota al contado.

Molineros serán recibidos hoy por el Ministro Gálvez

Dirigentes de la Confederación de Trabajadores Molineros serán recibidos a las 16 horas de hoy por el Ministro del Trabajo y Previsión Social, Hugo Gálvez Gajardo.

Los dirigentes gremiales le darán a conocer una serie de despidos de obreros que estarían ocurriendo en varios molinos en el país, debido a la mecanización de la industria.

Solicitarán, al mismo tiempo, se estudie alguna fórmula que permita paliar en parte el problema económico-social que la situación está provocando.

Así lo dio a conocer a LA NACION, Crescencio Luna, presidente de dicha Confederación.

En la "U" de Chile inauguran jornadas estudios sindicales

La Facultad de Ciencias Jurídicas de la Universidad de Chile, inaugurará hoy sus Jornadas de Estudios Sindicales.

A la ceremonia inaugural asistirá el Ministro del Trabajo y Previsión Social, Hugo Gálvez Gajardo, según se anunció en el Ministerio respectivo.

Dictarán cursos sobre temas sociales y del trabajo, durante toda la semana, los profesores y abogados expertos en la materia, Patricio Aylwin, Pedro Guglielmeti, Eduardo Long Alessandri y Héctor Humeres.

SANTORAL

HOY: Verónica.
MAÑANA: Cristóbal.

INVESTIGACIONES

Servicio de Investigaciones General Mackenna-Teatinos .. .. (82211

ITINERARIO DE AVIONES

PANAGRA

LUNES: JET DC-8, "El Interamericano". Vuelo 81. Llega a las 11.45 horas procedente de Nueva York, con escalas en Miami, Panamá y Lima. Sale a Buenos aires a las 12.45 horas.

Vuelo 80: Llega de Buenos Aires a las 20.45 horas y sale a Nueva York a las 21.45 horas, con escalas en Lima, Panamá y Miami.

LLEGADAS Y SALIDAS DE LOS AVIONES DE AEROLINEAS ARGENTINAS AL AEROPUERTO DE LOS CERRILLOS (371108 y 371856), SANTIAGO DE CHILE.

LUNES:

CARAVELLE JET. Llegada del vuelo AR-290, desde Mendoza, a las 12.20 horas, con combinación desde Buenos Aires y Córdoba.

Salida del vuelo AR-291, a Mendoza, a las 13.30 horas, con combinación a Córdoba y Buenos Aires.

COMET IV JET. Llegada del vuelo AR-200, de Buenos Aires, a las 16 horas, con combinación de Londres, París, Dakar, Recife y Río de Janeiro.

Salida del vuelo AR-201, a Buenos Aires, a las 17 horas, con combinación a Río de Janeiro, Recife, Dakar, Madrid, París y Londres.

¡PROTEJASE DEL FRIO Y LAS LLUVIAS!
ELIJA SU PARAGUAS, TEJIDOS, ROPA INTERIOR DE LANA Y NYLON, BATAS DE LEVANTARSE EN DUBETINA Y ACOLCHADAS EN SEDA Y MILES DE ARTICULOS PARA REGALOS A PRECIOS ESPECIALES EN
LA FLORIDA
COMPAÑIA 1078 Lado Teatro Plaza

LA INFORMACION QUE UD. NECESITA

AVIONES

LUNES

Vuelo 100, llega a Santiago a las 10.55 horas, procedente de Mendoza.

Vuelo 150, llega a Santiago a las 16.45 horas, procedente de Buenos Aires, para continuar a las 17.10 horas a Lima, Panamá y Miami.

Vuelo 101, sale de Santiago con destino a Mendoza, a las 8 horas.

Vuelo 109, sale de Santiago con destino a Buenos Aires, a las 8.40 horas.

SALIDAS

9 horas, vuelo 330 con destino a Copiapó y escala en Vallenar.

9.15 horas, vuelo 640 con destino a Puerto Montt y escalas en Concepción, Temuco, Valdivia, Osorno y Castro.

9.30 horas, vuelo 820 con destino a Arica y escalas en La Serena, Vallenar, Copiapó, Chañaral, Antofagasta, Calama e Iquique.

11 horas, vuelo 900 con destino a Arica y escalas en Antofagasta e Iquique.

15.30 horas, vuelo 200 con destino a Concepción.

16 horas, vuelo 800 directo a Puerto Montt.

18 horas, vuelo 402 directo a Arica.

LLEGADAS

14.45 horas, vuelo 321 procedente de Copiapó y Vallenar.

15.10 horas, vuelo 601 procedente de Arica, Iquique y Antofagasta.

16.25 horas, vuelo 611 procedente de Puerto Montt, Osorno, Valdivia, Temuco y Concepción.

16.55 horas, vuelo 821 procedente de Arica, Iquique, Calama, Antofagasta, Chañaral, Copiapó, Vallenar y La Serena.

18.40 horas, vuelo 201 directo de Concepción.

21.20 horas, vuelo 601 directo de Puerto Montt.

21.30 horas, vuelo 903 directo de Arica.

BOMBEROS

Comandancia en Santo Domingo 916 (Cuerpo de Suñoa)	6117
Comandancia en Antonio Varas 2778, (Teléfono (Cuerpo de San Miguel)	4005
Comandancia, Gran Avenida 47707	53020

ITINERARIO DE TRENES

RED NORTE

Automotor La Calera-La Serena. Sale de La Calera, diariamente, a las 22.30 horas. Los jueves combina en La Serena con automotor a Chañaral.

Automotor La Calera-La Serena. Sale de La Calera jueves y domingos, a las 10 horas. Los domingos combina en La Serena con automotor a Chañaral.

Directo La Calera-Iquique. Sale de La Calera los domingos, a las 15.10 horas.

Ordinario La Calera-Iquique. Sale de La Calera los jueves, a las 16.30 horas.

Ordinario La Calera-Iquique. Sale de La Calera los martes a las 16.20 horas.

Ordinario La Calera-Antofagasta. Sale de La Calera los sábados, a las 10.30 horas.

Mixto La Calera-Coquimbo. Sale de La Calera los lunes, miércoles y viernes, a las 22 horas.

RED SUR

"Flecha del Sur". Santiago-Puerto Montt. Sale de Alameda los jueves y domingos, a las 7 horas.

Automotor Santiago - Linares. Sale de Mapocho, diariamente, a las 14.40 horas.

Ordinario Santiago-San Rosendo. Sale diariamente de Alameda a las 8 horas, con combinación Talcahuano y Temuco.

Ordinario Santiago-Pichilemu. Sale de Alameda, diariamente, a las 8.30 horas.

"El Penquista". Santiago-Concepción. Sale de Alameda lunes, miércoles y viernes, a las 10 horas, con combinación a Temuco.

Automotor Santiago-Talca. Sale de Mapocho, diariamente, a las 13.45 horas.

Ordinario Santiago-Talca. Sale de Alameda, diariamente, a las 14 horas.

Ordinario Santiago-Curicó. Sale de Alameda, diariamente, a las 16.30 horas.

Automotor Santiago-Talca. Sale de Mapocho, diariamente, a las 18.20 horas.

"Flecha Nocturna". Santiago-Puerto Montt. Sale de Alameda los martes y viernes, a las 20.45 horas.

"El Valdiviano". Santiago-Valdivia. Sale de Alameda, diariamente, a las 21 horas, con combinación a Puerto Montt.

"El Nocturno". Santiago-Concepción. Sale de Alameda, diariamente, a las 23.15 horas.

TRENES A VALPARAISO

Expresos diarios. Salen de Mapocho, a las 7.45, 11.45 y 17.45 horas.

Expreso: Sábados, sale de Mapocho a las 16 horas.

"El Rápido". Diario, excepto sábados. Sale de Mapocho a las 19 horas.

Expreso: Domingos. Sale de Mapocho a las 22 horas.

Ordinario. Sábados. Sale de Mapocho: 8.30, 14.05 y 20 horas.

Ordinarios Diarios. Salen de Mapocho a las 13.45 horas.

FARMACIAS DE TURNO

SEMANA COMPRENDIDA ENTRE EL 7 DE JULIO AL 14 DE JULIO DE 1962.

IMPERIO, Estado 269; BOSTON, Bandera 801; ANDACOLLO, Mapocho 2305; MARAMBIO, J. J. Pérez 4587; BELGICA, Mapocho 6101; WINTER, Serrano 1368 (Barrancas); VENECIA, Catedral 2201; BENTJEROUT, Avenida Bernardo O'Higgins 2862; HAARLEM, Los Cirialpos 127; GIL, Bandinzoni 2399; BELEN, Natanlel 931; PARIS, San Diego 2085; CARMEN MENA, Carmen Mena 684; ANGLO-HUNGARA, Enrique Matte 1551; DEPARTAMENTAL, Tercera Transversal 3410; LA GRANJA, Santa Rosa 6553; MARTINEZ ACUÑA, Gran Avenida 8263; ALHAMBRA, Lira 702; GONZALEZ, Carmen 1439; MANUEL MONTT, Manuel Montt 30; KENT, O'Brien 2533 (Plaza Lo Castillo); SAN JORGE, Pedro de Valdivia 2883; EVA, Bernburgo 1053; LOS ALMENDROS, Pres. Bates y Ordoñez 4503; CENTRO MACUL, J. P. Alessandri 3120; VICTORIA, Salas 260; SIMON, Independencia 895; ORION, Dominico Santa María 2821 A; IMPERIAL, Vivaceta 3698; MAIPO, Recoleta 2133, y URGENCIA (turno permanente), San Francisco 75.

Ordinario Santiago-San Rosendo. Sale diariamente de Alameda a las 8 horas, con combinación Talcahuano y Temuco.

Ordinario Santiago-Pichilemu. Sale de Alameda, diariamente, a las 8.30 horas.

"El Penquista". Santiago-Concepción. Sale de Alameda lunes, miércoles y viernes, a las 10 horas, con combinación a Temuco.

Automotor Santiago-Talca. Sale de Mapocho, diariamente, a las 13.45 horas.

Ordinario Santiago-Talca. Sale de Alameda, diariamente, a las 14 horas.

Ordinario Santiago-Curicó. Sale de Alameda, diariamente, a las 16.30 horas.

Automotor Santiago-Talca. Sale de Mapocho, diariamente, a las 18.20 horas.

"Flecha Nocturna". Santiago-Puerto Montt. Sale de Alameda los martes y viernes, a las 20.45 horas.

"El Valdiviano". Santiago-Valdivia. Sale de Alameda, diariamente, a las 21 horas, con combinación a Puerto Montt.

"El Nocturno". Santiago-Concepción. Sale de Alameda, diariamente, a las 23.15 horas.

TRENES A VALPARAISO

Expresos diarios. Salen de Mapocho, a las 7.45, 11.45 y 17.45 horas.

Expreso: Sábados, sale de Mapocho a las 16 horas.

"El Rápido". Diario, excepto sábados. Sale de Mapocho a las 19 horas.

Expreso: Domingos. Sale de Mapocho a las 22 horas.

Ordinario. Sábados. Sale de Mapocho: 8.30, 14.05 y 20 horas.

Ordinarios Diarios. Salen de Mapocho a las 13.45 horas.

FARMACIA DE TURNO
Permanente
hasta la UNA de
la madrugada
Andrade

CREDITOS

RELOJES FINOS MARCAS: "MIDO" - "LONGINES" - "ETERNA" - "BUREN GRAND PRIX" - "ELECTION" - "CYMA" Y OTROS.

●

CASA TIRREAU
JULIO ALVARADO Y CIA.
FUNDADA EN 1879

●

Santo Domingo 965 -:- Santiago

CAJA DE CREDITO POPULAR
REMATES
SEMANA COMPRENDIDA ENTRE EL 8 Y EL 14 DE JULIO DE 1962.
PRESTAMOS CONCEDIDOS EN NOVIEMBRE DE 1961, CON VENCIMIENTO EN MAYO DE 1962.

Martes 10, en la Sucursal N.o 4, San Pablo N.os: 2461—2471.
Miércoles 11, en la Sucursal N.o 3, Av. Matucana N.os: 33—35.

ROPA	Sucursal N.o 4	Desde la Póliza N.o 9.231	Hasta la N.o 14.547
ALHAJAS	Sucursal N.o 3	Desde la Póliza N.o 399.767	Hasta la N.o 402.618
OBJETOS	Sucursal N.o 3	Desde la Póliza N.o 112.452	Hasta la N.o 116.454
MUEBLES	Sucursal N.o 3	Desde la Póliza N.o 37.978	Hasta la N.o 38.506
PIELES	Sucursal N.o 3	Desde la Póliza N.o 7.311	Hasta la N.o 7.311

EXHIBICIONES: El día anterior al remate.
RENOVACIONES: Sólo se admiten hasta el día anterior a la exhibición.
PAGO AL CONTADO —:—:— ENTREGA INMEDIATA

CAJA DE CREDITO POPUL[AR]
REMATE DE ROPA DE LA SUCURSAL N.o 4. — SAN PABLO N.os: 2461
MAÑANA GRAN REMATE DE RO[PA]
DESDE LAS 9 HORAS ADELA[NTE]
PRESTAMOS concedidos en NOVIEMBRE de 1961, con vencimiento en [...] 1962. — Pago inmediato y entrega inmediata.

	Numeración Inicial	Terminal
POLIZA	9.231	14.547

HOY: EXHIBICION, desde las 8.30 hasta las 13.30
HAY: Cortes de casimir, lanas, sedas y algodones; pilotos, ternos, ambos [...] usados; pantalones, vestones, zapatos, sábanas, colchas, frazadas, camisas, [...] abrigos, chaquetones, batas, trajes sastre, ropa interior, etcétera.

DICK TRACY — POR CHESTER GOULD

JUAN MARINO — POR SAM L[...]

TARZAN — Por Edgard Rice Burroughs

RAMONA — POR JORGE PALA[...]