FUNDADO EL 14 DE ENERO DE 1917
AÑO XXX N.o 10.628

LA NACION

(EMPRESA PERIODISTICA "LA NACION" S. A.)

TIEMPO PARA SANTIAGO
HOY: Bueno.

EDICION DE 16 PAGINAS — SANTIAGO DE CHILE, VIERNES 10 DE ENERO DE 1947 — PRECIO EN TODO EL PAIS $ 2.

PARTIDOS DE GOBIERNO DESIGNARON UNA COMISION PARA QUE ESTUDIE UN NUEVO PROYECTO DE SINDICALIZACION CAMPESINA

EL RETIRO DEL PROYECTO EN DEBATE, PRODUJO INUSITADO REVUELO EN LOS CIRCULOS PARLAMENTARIOS

INTENSA ACTIVIDAD POLITICA HUBO DURANTE TODO EL DIA

ACUERDO DEL PARTIDO LIBERAL

La discusión del proyecto de ley de sindicalización campesina en la Cámara de Diputados, produjo ayer, desde las primeras horas, conmoción en los círculos políticos y parlamentarios.

La violenta pugna producida entre los parlamentarios liberales y comunistas, especialmente, adquirió tales proporciones, que el presidente del Consejo Ejecutivo Nacional del Partido Radical, señor Alfredo Rosende Verdugo y el presidente del Comité Parlamentario Radical de la Cámara de Diputados, señor Raúl Brañes, solicitaron una entrevista con el Primer Mandatario de la Nación, a las 8 horas.

PIDEN EL RETIRO

El señor Rosende manifestó en dicha entrevista, a S. E. la necesidad de proceder al retiro de ese proyecto, pues él, no había sido puesto en conocimiento del radicalismo, Partido eje del Gobierno.

Inmediatamente el Presidente de la República, habida consideración a la justeza de la petición del jefe del radicalismo, acordó enviar el siguiente oficio a la Cámara de Diputados:

"Tengo el honor de comunicar a V. E. que, en uso de la facultad que me confiere el artículo 57 de la Constitución Política del Estado, he resuelto retirar de entre los negocios que debe conocer el Honorable Congreso Nacional en la actual convocatoria a sesiones especiales, el proyecto de ley relacionado con la sindicalización campesina".

56 PALABRAS EXPLOSIVAS

Las cincuenta y seis palabras contenidas en el oficio del Ejecutivo a la Cámara de Diputados, precipitaron los acontecimientos que culminaron a las 22 horas con el acuerdo de la Junta Ejecutiva Liberal.

El senador Videla Lira, refiriéndose al oficio del Gobierno, nos manifestó:

—"La bomba atómica y el retiro del proyecto de la sindicalización campesina, son dos cosas parecidas".

EN LA CAMARA DE DIPUTADOS

Al darse cuenta en la Cámara de Diputados de la resolución gubernativa, se produjeron varios altercados verbales entre parlamentarios de los partidos de derecha y comunistas.

A las 11 horas celebraba una nueva reunión en la Moneda, el Presidente de la República, con los señores Rosende y Pedro Bórquez.

Mientras tanto, en la Cámara de Diputados, se reunían los parlamentarios liberales, y acordaban solicitar una entrevista con el señor González Videla.

Efectivamente, pocos minutos después de las 11 horas, eran recibidos por el Presidente de la República y el señor Rosende Verdugo, el presidente del Partido Liberal, senador Rivera Baeza, acompañado de los Ministros liberales y varios parlamentarios, anotando entre todos a los señores Acharán Arce, Pablo Aldunate, Humberto Yáñez Vellasco, Eduardo Moore, Roberto Barros Torres, Raúl Marín, Fernando Morandé y Pedro Opaso Cousiño.

PLANTEAN POSICIONES

Los parlamentarios liberales dieron a conocer el desagrado que les había producido esa resolución gubernativa.

El Presidente de la República declaró a los parlamentarios liberales, que no había sido su propósito provocar molestias al Partido Liberal, ni mucho menos desairar al Congreso Nacional. Manifestó, además, el Primer Mandatario de la Nación, que esa determinación se había debido a su deseo de producir un entendimiento entre radicales y liberales frente a la cuestión debatida.

UNA DECLARACION

Como resultado de estas conversaciones, se redactó la siguiente declaración oficial:

"El Presidente de la República recibió la visita del presidente del Partido Radical, quien le informó que los Partidos Conservador y Liberal habían llegado a un acuerdo para el despacho rápido de un proyecto de ley sobre sindicalización campesina. Agregó el señor Rosende a S. E. que el Partido Radical no había sido consultado sobre este proyecto por el Partido Liberal ni tenía información alguna sobre las disposiciones que contendría sobre sindicalización campesina y, lo que es más grave, ambos Partidos habían acordado sesiones especiales para despachar con gran urgencia dicho proyecto, que era desconocido del Partido Radical.

En presencia de esta situación y de la conveniencia que el proyecto de sindicalización campesina contenga el pensamiento del Partido Radical, S. E. el Presidente de la República envió hoy un oficio a la Cámara, retirando de la Convocatoria el proyecto de sindicalización campesina, por breves días, para dar oportunidad a los Partidos Radical y Liberal que lleguen a un acuerdo sobre la materia.

Es propósito de S. E. que la ley de sindicalización campesina sea despachada en este período de sesiones, para reglamentar una situación que interesa al país y cumplir así el compromiso que contrajo con los Partidos Liberal y Agrario Laborista".

Los parlamentarios liberales al proponerse que se designara una comisión tripartita integrada por los partidos representados en el Gobierno, manifestaron que no aceptaban la inclusión del Comunista, sino que deseaban entenderse únicamente con el Partido Radical. Asimismo, se acordó, que participara en esas gestiones el Partido Agrario Laborista.

Se acordó, además, fijar un plazo de cinco días para que la referida comisión presentara el correspondiente informe o proyecto de ley de sindicalización campesina.

Después de formulada la declaración oficial de la Presidencia de la República, se retiraron los dirigentes, los Ministros y los parlamentarios liberales a deliberar en la casa del partido, reunión que se prolongó más o menos hasta las 14 horas.

GESTION DE CUEVAS

En los momentos en que se efectuaba esa reunión liberal, se hizo presente el Ministro del Interior, señor Luis Alberto Cuevas, quien a nombre del Presidente de la República y del Gobierno, daba amplias satisfacciones al Partido Liberal, ya que en ningún momento había existido el propósito de ofender o lastimar la dignidad de esa colectividad política.

Además, el señor Cuevas, se extendió en atinadas observaciones respecto de los puntos de vista sostenidos por el Partido Liberal frente a la sindicalización campesina, observaciones que fueron aprobadas por la mayoría de los asistentes a esa reunión.

DECLINA LA TENSION

Hecha su exposición, el Mi-

(PASA A LA PAG. OCHO)

BUQUE DE GUERRA INGLES ARRIBARA A VALPARAISO

A SU BORDO VIAJA EL ALMIRANTE TENNANT.

Doce mil toneladas de desplazamiento tiene el buque de guerra británico, que el 27 del presente arribará a Valparaíso, en visita de buena voluntad a Chile.

En el "Sheffield", que es el nombre del crucero, enarbola su insignia el vicealmirante, Sir Williams George Tennant, distinguido marino británico que ostenta numerosas condecoraciones por sus importantes servicios prestados durante las dos últimas guerra mundiales.

CARACTERISTICAS DEL CRUCERO

La nave que nos visitará a fines del mes, es tripulada por 45 oficiales y por 700 hombres de marinería, y cuenta con un armamento muy moderno.

Su comandante es el capitán Pankes C. B. E.

El crucero tocará el puerto de Antofagasta el 22 de enero y después de permanecer algunos días en el norte seguirá viaje a Valparaíso, en donde estará desde el 22 de enero hasta el 2 de febrero.

Luego continuará viaje a Talcahuano, Puerto Montt y Punta Arenas. En Valparaíso el crucero hará una demostración de sus principales elementos de combate ante los oficiales de la Armada Nacional.

D. LUIS A. CUEVAS, SERIA EMBAJADOR EN RIO DE JANEIRO

En nuestra edición de ayer informamos que se barajaba el nombre de don Emilio Edwards Bello, actual Embajador en Cuba, como Embajador en Brasil.

Hoy debemos agregar, que, en círculos allegados a la Moneda, hemos recogido la noticia de que también se daba el nombre del Ministro del Interior, don Luis Alberto Cuevas, para asumir nuestra representación en Río de Janeiro. Aun cuando esta noticia no tiene confirmación oficial, sabemos que ha sido muy bien recibida en altos círculos de Gobierno.

CAMPAÑA CONTRA LA FIEBRE AFTOSA AHORRARA $ 300.000.000 AL PAIS

ESTE PROCEDIMIENTO NO SIGNIFICA PELIGRO PARA LA ESPECIE HUMANA.

LA SOCIEDAD DE MEDICINA VETERINARIA APOYA LAS MEDIDAS PARA COMBATIR EL MAL

HABLA EL SUBSECRETARIO DE SALUBRIDAD

Más de 300.000.000 de pesos economizará anualmente el país si se intensifica la campaña contra la fiebre aftosa, enfermedad que ataca de preferencia el ganado vacuno —especialmente las hembras—, y que ha sido el mayor escollo para la producción de carne y leche en la ganadería nacional. La única forma de obtener cantidades suficientes de vacuna antiaftosa para continuar la campaña contra esta epizootia, es inoculando virus aftoso en animales de matadero, como se hace actualmente en Suiza, Dinamarca y otros países.

Ayer entrevistamos al Subsecretario del Ministerio de Salubridad, doctor Abraham Drobny, quien sobre este asunto de tanta importancia para el país, nos manifestó lo siguiente:

"El Instituto Bacteriológico, dependiente de este Ministerio, después de complejos estudios, ha encontrado una solución práctica al problema que afecta a la ganadería chilena. En efecto, este organismo, después de efectuar numerosas experiencias siguiendo instrucciones del Ministerio de Salubridad y del de Agricultura, completó instalaciones en diversos mataderos del sur del país, a fin de aprovechar en la producción de vacunas una parte de los animales beneficiados. Existe el propósito de destinar esta vacuna a prevenir el recrudecimiento epizoótico que se esperaba para este verano.

CAMPAÑA TENDENCIOSA

"Junto con terminarse esas instalaciones — prosigue el doctor Drobny — fué iniciada una campaña de prensa en la zona sur del país por el señor Luis Schmidt Hermann, quien pretende que la carne de los animales inoculados con fiebre aftosa produce infecciones e intoxicaciones graduales en las personas que las consumen. Fuera del tono alarmante, estas publicaciones no fueron acompañadas de ninguna evidencia experimental, ni de citas concretas que apoyaran lo expresado.

"Se comprende fácilmente, que la alarma que se deseaba producir en el público consumidor fué obtenida con facilidad, y aunque posteriormente la prensa y las Corporaciones edilicias han reconocido lo erróneo de la alarma difundida, ha sido difícil conseguir nuevamente la cooperación total ofrecida en un comienzo".

INOCUIDAD PARA LA ESPECIE HUMANA

"Es incomprensible — añadió nuestro entrevistado — que estos procedimientos sean utilizados por un profesional que no debe ignorar el alto porcentaje de animales con fiebre aftosa que llega al beneficio durante todo el año en el país. Solamente en Santiago esta cifra alcanza a 30 mil animales.

"El Ministerio de Salubridad ordenó efectuar una investigación informativa a la Dirección General de Sanidad. El informe es concluyente, en cuanto a la inocuidad del procedimiento para la especie humana, y recomienda se continúe la labor sanitaria antiaftosa iniciada con tanto interés.

"Posteriormente la Sociedad de Medicina Veterinaria adoptó el siguiente importante acuerdo sobre esta materia: "Esta entidad, por unanimidad, acordó un voto en el cual aprueba la labor del Instituto Bacteriológico en lo relacionado con la campaña antiaftosa y se recomienda su proseución".

"El Ministerio de Salubridad dió gran valor a esta resolución por representar la opinión definitiva de los técnicos con más autoridad en el ramo de la inspección de carnes, y que a la vez conocen con más objetividad los cuantiosos daños causados por esta epizootia".

HASTA UN 70 POR CIENTO DE ANIMALES CON AFTOSA

Finalmente, nos expresó: "La dificultad para la producción del elemento protector —la vacuna Waldmann— ha restringido este beneficio solamente al ganado lechero. El ganado de carne continúa llegando al Matadero con una infección que afecta del 15 al 70 por ciento de los animales.

"Ninguna legislación sanitaria de nuestro país ni del extranjero autoriza el decomiso de la carne por contaminación de virus aftoso. Tampoco existe en ningún trabajo la evidencia de la contaminación o difusión del virus aftoso a la especie humana por haber consumido carne de animales vacunos infectados".

SE AUTORIZO EL APORTE DEL SEGURO OBRERO A LA SOCIEDAD TAJAMAR

29 MILLONES DE PESOS EN BONOS

Con las firmas de S. E. el Presidente de la República y del Ministro de Hacienda, señor Roberto Wachholtz, se dió curso ayer a un decreto por el cual se autoriza a la Caja de Seguro Obligatorio para facilitar a la Sociedad de Edificación y Renta "Tajamar" la suma de 29 millones de pesos, en bonos.

Esta suma será la base del capital con que la mencionada sociedad construirá al final del Parque Gran Bretaña un monumental edificio de departamentos, de extraordinarias características modernas, dotado de todo confort y adelantos.

Esta iniciativa, la primera de su género en Chile, ha motivado controversias y polémicas de prensa, entre organismos técnicos e instituciones de diversa índole.

HOY SE FIJARA EL PRECIO DEL PAN EN $ 4.20 EL KILO

AYER TRATO EL CONSEJO DEL INSTITUTO DE ECONOMIA AGRICOLA LOS INFORMES DE LAS COMISIONES TRIPARTITAS QUE ESTUDIARON LOS COSTOS DE LA INDUSTRIA.— SE IRA AL ESTANCO DE LA HARINA PARA ASEGURAR EL ABASTECIMIENTO DE ESTE PRODUCTO.— DECLARACION OFICIAL.

Trigo, harina y pan fueron los problemas que trató extensamente el Consejo del Instituto de Economía Agrícola, en la sesión extraordinaria celebrada en la tarde de ayer.

Los informes de las comisiones tripartitas de Santiago, Valparaíso y Concepción, que estudiaron los costos de la industria panificadora, fueron considerados en forma detenida por el Consejo.

Aún cuando la información oficial no lo consigna, sabemos que en esta reunión hubo acuerdo para fijar el precio del pan en $ 4.20 el kilo, aumentar el precio del trigo en diez pesos por quintal y estudiar la posibilidad de ir al estanco de la harina para asegurar el abastecimiento de este producto.

Sin embargo, estas materias serán resueltas, definitivamente, en una nueva sesión que habrá esta tarde, a las 16.30 horas.

INFORMACION OFICIAL

Damos a continuación el texto de la declaración oficial emitida por la Secretaría del Instituto:

"El Consejo del Instituto de Economía Agrícola, reunido extraordinariamente ayer, después de un amplio y minucioso debate, dió término al estudio de los problemas pendientes sobre el trigo, la harina y el pan. A este respecto, se abordaron todos los puntos relativos a los tres productos indicados, con miras a dar a cada uno de ellos la solución permanente que requieren, para estabilizar el mercado y asegurar al país la normalidad de los abastecimientos.

El debate sobre las materias tratadas en la sesión de hoy día, será concretado en acuerdos definitivos que el mismo Consejo adoptará en la sesión especial que, para dicho efecto, celebrará hoy, a las 4.30 horas.

Las materias consideradas en la sesión de ayer, fueron las siguientes:

Trigo: Establecer una escala estacional al precio del trigo, ya fijado oficialmente por el Instituto en $ 232 los 100 kilos, sin saco, base Nuñoa, que permita el normal desenvolvimiento de la comercialización del cereal.

Harina: Tomar las medidas pertinentes para asegurar a la industria panadera y a los consumidores en general el abastecimiento permanente de harina en todo el país.

Pan: Reconocer, para los efectos de los estudios de costos de panificación, únicamente a aquellos establecimientos que elaboren, por lo menos, un 60% de su capacidad industrial, con lo cual se podrá fijar un precio equitativo al pan.

Amasanderías: Exigir el cumplimiento de la ley que establece que las amasanderías no podrán fabricar más de 1 1/2 quintales diarios, en los sectores urbanos. Esta medida traerá como consecuencia, el aumento de amasijo en los establecimientos de panaderías, lo que les permitirá elevar el volumen actual de su elaboración.

Fiscalización de la venta del pan: Finalmente, el Consejo tomó nota del proyecto de ley que el Ministro de Agricultura se dispone enviar al Congreso Nacional, reintegrando al Instituto la facultad de fiscalizar la venta del pan y aplicar sanciones.

La sesión en que se estudiaron los puntos a que se refiere la declaración anterior, fué presidida por el señor Ministro de Agricultura, don Miguel Concha, con asistencia del Sr. Vice-Presidente Ejecutivo, don Juan Chacón Corona, y de los señores consejeros, don Humberto Aguirre Doolan, don Manuel Antonio Artaza, don Oscar Garrido Lozier, don Enrique Langdon González y don Rodolfo Jaramillo.

NUEVOS PILOTOS CIVILES RINDEN MAÑANA SUS EXAMENES FINALES

LAS PRUEBAS SE EFECTUARAN EN LOS CERRILLOS

En el Club Aéreo de Chile, en Cerrillos, se efectuará mañana a las 9 horas, el examen de 31 alumnos de la Escuela de Aviación Civil "Aladino Azzari", ante una comisión compuesta por el Director de Aeronáutica Comandante Gregorio Bisquert; Capitán don Guillermo Marín; presidente del Club Aéreo, don Raúl Fabres; vicepresidente, don Mauricio Serrano y Jefe del Curso técnico, don Max Flores.

La Escuela de Aviación Civil "Aladino Azzari" depende del Club Aéreo de Chile, de quien recibe los elementos indispensables para su funcionamiento, como ser, aviones, bencina, personal de mecánicos, etc., y está considerada en la actualidad como la mejor organizada de Sudamérica, tanto por el número de pilotos que han salido del establecimiento, como por la moderna instrucción que imparte por intermedio de su selecto grupo de instructores teóricos y prácticos. Los alumnos deben someterse, dentro de un régimen de estricta disciplina y por un período de más o menos seis meses, a un curso teórico completo de aerodinámica, navegación, motores, meteorología y legislación aérea.

INVITADOS OFICIALES

Después de terminado el examen de los nuevos pilotos civiles, el presidente del Club Aéreo de Chile, don Raúl Fabres, invitará a los pilotos, en nombre de la institución, a un almuerzo que se servirá en su honor en el casino del Club Aéreo y que será honrado con la presencia del Comandante en Jefe de la FACH, general Oscar Herreros Walker; Subsecretario de Aviación, general Aurelio Celedón Palma; Director de Aeronáutica, Comandante Gregorio Bisquert; Capitán, don Fernando Pagalde; Capitán Guillermo Marín; Auditor de Aviación, Eduardo Hamilton; Capitán de Bandada, don José Mellado; señor Aníbal Bascuñán, Director de la Escuela de Temporada de la Universidad de Chile; Agregado de Aeronáutica del Brasil, Comandante señor Carvalho y señora; Agregado Aeronáutico de la Embajada de Inglaterra, señor Felipe Merri del Val y señora; Capitán de Bandada, señor Osvaldo Croquevielle C., etc.

LA ENTRADA ES LIBRE PARA EL PUBLICO

Desde las 9 hasta las 13 horas el público podrá entrar al recinto del Club Aéreo de Chile, con el fin de presenciar el examen práctico de los pilotos. La entrada será como de costumbre por el puerto Aéreo de Cerrillos y no se requiere invitaciones especiales.

RETIRO DEL VICE ALMIRANTE, SEÑOR VICENTE MERINO

A una pregunta que le formulábamos en la tarde de ayer al Comandante en Jefe de la Armada Nacional, vicealmirante señor Merino Bielich, nos dijo: "Me retiraré y entregaré el mando al que me sigue en antigüedad".

En este caso corresponde asumir tan altas funciones al vicealmirante señor Emilio Daroch.

El vicealmirante señor Vicente Merino cumple hoy 40 años de servicios, durante los cuales ha desempeñado importantes cargos en la institución naval. Ha viajado varias veces al extranjero y ostenta numerosas condecoraciones.

El año pasado desempeñó las funciones de Ministro del Interior y posteriormente la Vicepresidencia de la República.

EMBAJADOR EN CABAGAS AGRADECIO AYER A S. E.

El señor Francisco San Cristóbal, nuevo Embajador de Chile en Venezuela, visitó ayer al Excmo. señor Gabriel González Videla, a quien agradeció su designación.

Después el señor San Cristóbal se entrevistó con el Subsecretario de Relaciones Exteriores, don Enrique Bernstein, con quien conversó extensamente acerca de diversos aspectos de su misión en Caracas.

Grave conflicto en la vicepresidencia del Seguro Obrero

DECLARACION DEL SINDICATO DE LA CAJA

En círculos oficiales se manifestó reserva ayer, respecto de la renuncia que a su cargo de Vicepresidente Ejecutivo de la Caja de Seguro Obligatorio presentó el señor Jorge Carvacho M., recientemente designado por el Gobierno.

Sin embargo, nos fué confirmada esta dimisión en otras fuentes, en las que se nos agregó que hoy se adoptaría una determinación al respecto.

DECLARACION DEL SINDICATO

El Sindicato Profesional de Empleados de la Caja de Seguro Obligatorio entregó anoche a la prensa una declaración en la cual hace una reseña de las incidencias que determinaron la renuncia del señor Carvacho, y luego de destacar la brillante personalidad de este funcionario, que llegó a la vicepresidencia con el beneplácito de todos los sectores, especialmente de los empleados e imponentes, expresan que se ha originado un conflicto en el que, a juicio del sindicato, está comprometida la existencia misma de la Caja. Termina la declaración haciendo un llamado al personal para defender su estabilidad, sus derechos y la vida de la institución, que peligra por lo que califican de "política menguada e irresponsable".

SOLO DISCUTIREMOS CON LOS RADICALES, DICE RIVERA BAEZA

OTRAS OPINIONES

"Nosotros discutiremos únicamente con los radicales el proyecto sobre sindicalización campesina. Hemos designado una Comisión con el sincero propósito de llegar a un entendimiento. Tenemos el convencimiento que con el Partido Comunista, no podríamos hacerlo sobre esta materia", nos dijo ayer el presidente del Partido Liberal.

Expresamos al jefe liberal que en los círculos radicales se nos había informado que en esas gestiones participarían representantes comunistas. El senador Rivera Baeza, enfáticamente, respondió:

"Los radicales, si lo desean, pueden tratar ese problema con los comunistas; nosotros, sólo lo haremos, repito, con los radicales".

NO HAY CRISIS

"Terminamos de designar a nuestros representantes en la Comisión que estudiará un nuevo proyecto de sindicalización campesina" —nos dice el señor Rosende. Después agrega:

"La crisis ha sido conjurada".

HAY QUE OIR

Por su parte, el diputado liberal, señor Moore Montero, nos declara:

"El Gobierno ha dado amplias explicaciones. Cometió un error; pero ha dado las debidas satisfacciones. No podemos desoírlas. Por lo demás, el Partido Liberal, debe retirarse del Gobierno, por cuestiones de fondo y no de forma. Si el término de las gestiones de la Comisión, que de común acuerdo hemos designado, no se llega a conclusiones convergentes, sólo entonces debemos estudiar la posibilidad de alejarnos de las tareas gubernativas".

RAUL BRAÑES

"Aceptamos el arbitraje obligatorio, pero no podemos aprobar un proyecto como el patrocinado por los conservadores y los liberales. Es necesario que en la nueva ley que se promulgue sobre esta materia, se contemplen debidamente los intereses de los trabajadores.

"Además, deseamos claridad en los partidos de Gobierno" —termina diciéndonos el presidente del Comité Parlamentario Radical, diputado Raúl Brañes.

ULTIMA HORA

Sublevación indígena junto al lago Titicaca

LA PAZ, 9. — (U. P.). — URGENTE. — El Ministro de Gobierno, Bilbao, ha informado a la United Press que ha estallado una sublevación de indios alrededor del Lago Titicaca. Agregó que la sublevación se debe a miembros del Movimiento Nacional Revolucionario. El Gobierno ha despachado tropas para dominar a los sublevados. Esta tarde volaron sobre la región afectada aviones militares, realizando observaciones de los movimientos. Las autoridades de Pucarani y Laja maltrataron a las personas que no estaban de acuerdo con la sublevación".

El Ministro cree que la sublevación será conjurada pronto.

Intendente y Alcalde para Valparaíso

El Ministerio del Interior cursó ayer los decretos por los cuales se nombra Intendente de Valparaíso al señor Humberto Molina Luco y Alcalde del mismo puerto al señor Leonidas Leyton. El señor Molina es miembro del Partido Radical, y el señor Leyton del Partido Democrático.

El señor Molina visitó ayer tarde a S. E. el Presidente de la República para agradecerle su nombramiento.

MIL MILLONES DE PESOS SE JUEGAN EN LOS HIPODROMOS CADA AÑO

El Director de Investigaciones, señor Osvaldo Sagüez, nos declaró ayer que para combatir el juego clandestino es necesaria inmediatamente, la dictación de un decreto por el que se disponga que todos los clubes con personería jurídica no podrán practicar juegos de azar. "Este mismo decreto —dijo el señor Sagüez— deberá contener una disposición que dé el carácter de garito público al club donde se practiquen estos juegos, clausurándoseles automáticamente".

En sus declaraciones contra la práctica del juego, el señor Sagüez nos informa que debe también disminuirse el juego en los hipódromos.

Según sus cálculos, anualmente se juega en el país mil millones de pesos en las carreras, sin tomar en cuenta el juego de cartillas clandestinas. En el Casino de Viña del Mar se juegan cien millones anuales. En la Lotería de Concepción, el año pasado se jugaron 165 millones, y en la Polla Chilena de Beneficencia, 67 millones. Lo que da un total de juego controlado de mil trescientos treinta y dos millones de pesos.

S. E. ASISTIRA A LA EXPOSICION DE PEÑUELAS

S. E. el Presidente de la República, ha aceptado concurrir al acto inaugural de la Exposición Agrícola de Peñuelas, en la provincia de Coquimbo, la que se realizará entre los días 26 de febrero al 2 de marzo.

Sabemos que en La Serena, se activan los preparativos para asegurar un brillante éxito al torneo y tributar al Primer Mandatario una calurosa recepción.

El Excmo. señor González Videla, irá acompañado del Ministro de Agricultura y de altos funcionarios del Gobierno.

Gratificación a EE. Públicos será acordada hoy día

EN CONSEJO DE MINISTROS

Hoy a las 9.30 horas se iniciará en la Presidencia de la República, un Consejo de Ministros, que presidirá el Excmo. señor Gabriel González.

Esta reunión extraordinaria ha sido convocada, como hemos dicho, con el objeto exclusivo de tratar los siguientes asuntos de carácter económico:

Proyecto de ley sobre gratificación a los empleados públicos; financiamiento del proyecto de ley sobre aumento de sueldos de los miembros de las Fuerzas Armadas, y proyecto de ley sobre creación del Banco del Estado.

Sobre las tres materias informará al Consejo el Ministro de Economía y Hacienda, don Roberto Wachholtz.

GERENTE FINANCIERO DE LA C. DE FOMENTO CARLOS VALENZUELA

Los señores Gustavo Vicuña Cousiño y Emilio Alvarado Fernández, Gerente General y Administrativo, respectivamente, presentaron sus renuncias a la Corporación de Fomento.

En reemplazo del señor Vicuña será designado Gerente Técnico el Jefe del Departamento de Agricultura, señor Javier Olea Salinas. Gerente Financiero y Administrativo fué designado el señor Carlos Valenzuela Montenegro, actual Secretario General Suplente.

De conformidad con estos nombramientos la directiva de la Corporación quedó integrada en la siguiente forma: Vicepresidente Ejecutivo, don Germán Picó Cañas; Gerentes, don Javier Olea Salinas y don Carlos Valenzuela Montenegro; Fiscal, don Osvaldo Hurtado Corvalán, y Contralor General, don Héctor Saavedra.

AVISOS ECONOMICOS CLASIFICADO

$ 155.000.—A UNA CUADRA DE GRAN AVENIDA. Paradero 27. 3 casitas de un piso, una con 4 piezas, cocina y patio con árboles frutales. Las 2 con 2 piezas, cocina y patio. Arboles frutales. Renta: $ 11.400.
195.000.—PADRE ORELLANA. INMEDIATO PORTUGAL, pasado Matta. Casa de un piso con departamento interior de renta. La casa consta de 4 piezas, hall, W. C. visitas; dependencias. Patio. El departamento con: Livin comedor, 1 dormitorio y W. C. Renta: $ 11.200. Facilidades de pago.
200.000.—JOSE URETA ESQUINA PARADERO 19.— G. A. Casa de un piso, dividida en 3 departamentos Cada departamento con 3 piezas. Terreno: 800 m2. Renta: $ 18.000. Facilidades de pago.
200.000.— GENERAL GANA. 2 CASAS, ALTOS Y bajos, bien tenidas, construcción sólida. Cada una con: living, comedor, 3 dormitorios, baño. Patio.
275.000.—ALDUNATE, PASADO MATTA. 4 CASITAS en un piso, y un local. Construcción moderna. Constan 1, 2 y 3 dormitorios, servicios, recibos, cocina y patio. Deuda: $ 55.000 Caja de Ahorros. Renta: $ 33.600.— Pago convencional
280.000.—EN SAN FRANCISCO ESQUINA, A 3 CUADRAS de Gran Avenida. 2 locales comerciales y 6 casitas. Los locales con 2 piezas, W. C. y patio. Las casitas con 2 piezas, servicios y patio. Deuda: $ 66.000 Caja EE. PP.
300.000.—INMEDIATO MATTA Y SAN FRANCISCO. Propiedad de renta compuesta de 2 locales con casa y 4 casitas interiores. Terreno: 15.80x41 metros.— Deuda: $ 80.000 Caja de Ahorros. Con solo $ 100.000 al contado. Renta: $ 34.320.

PROPIEDADES DE RENTA:

350.000.—EN CALLE ESPERANZA. CITE CON 9 CASITAS interiores y 2 locales a la calle. Los locales con habitaciones y servicios higiénicos. Las casitas interiores con 2 piezas, cocina, W. C. y patio. Deuda: $ 60.000. Particulares y Caja EE. PP. y PP. Terreno: 19 x 67 metros.
395.000.—EN CALLE YUNGAY. CASA EN ALTOS Y casa en bajos con local. Construcción sólida. Cada casa con 2 dormitorios, baño instalado; recibos; dependencias. Patio. Deuda. Pago convencional. Renta: $ 39.400.
395.000.—A 2 CUADRAS DE GRAN AVENIDA. Paradero 9. Un local con habitaciones y una casa, en un piso, apta para construir un segundo. Construcción sólida. La casa con 3 dormitorios, baño instalado, hall-comedor. Patio. Renta: $ 30.000.— Pago convencional.
400.000.— LADO AVENIDA CHILE ESPAÑA. PROpiedad de renta esquina, 2 casas de un piso, bien tenidas, con 3 y 5 dormitorios, amplios recibos; baño, dependencias. Patio. En el fondo de sitio hay 3 piezas, W. C. y galpón. Terreno: 21 x 33 metros.
430.000.—DIEZ DE JULIO. LADO SAN ISIDRO. 2 casas, altos y bajos, independientes, modernas, bien tenidas. Cada casa con 2 y 3 dormitorios, baño instalado; recibos, dependencias. Patio con parrón.— Deuda: $ 70.000 Caja EE. PP.
430.000.—PROXIMO PALACIO COUSIÑO. 2 CASAS, altos y bajos, bien tenidas, construcción de ladrillo. Cada casa con 4 dormitorios, baño instalado, recibos; dependencias. Deuda: $ 45.000 Caja EE. PP. Renta: $ 50.400.— Pago convencional.
480.000.—LIRA ESQUINA. PASADO MATTA. CASA-habitación y local esquina. Construcción antigua, en muy buen estado. El local es grande, y tiene subterráneo. La casa con 5 piezas, 2 W. C. 2 patios. Entrada de auto, 2 cocinas. Parrón, gallinero. Propiedad apta para industria. Renta actual: $ 30.000. Pago convencional.
500.000.—GALVEZ ESQUINA. 2 CASAS EN ALTOS. 2 en bajos y un local. Cada casa con 3 y 5 dormitorios, baño, hall, comedor; dependencias. Patio. Deuda: $ 131.000.— Particulares e Hipotecaria. Renta: $ 49.200.
530.000.—VERGARA. 2 CASAS, BIEN TENIDAS, ALtos y bajos; construcción de ladrillo. Pisos de parquets. Cada casa con 6 y 7 dormitorios; baño; recibos; amplias dependencias. 2 patios. Bodega. Renta: $ 54.000.— Deuda Hipotecaria.
530.000.—AVENIDA LA MARINA. PARADERO 10. Chalet en dos pisos independientes aislado; construcción sólida con losas de concreto. Terreno: 700 m2. Cada casa con: living, comedor, 3 dormitorios con closets, baño instalado; dependencias. Jardín, parrón, árboles frutales. Entrada de auto. Deuda: $ 200.000 Caja EE. PP. y PP.
600.000.—FRENTE A LA PLAZA YUNGAY. 2 CASAS, una en bajos, otra en altos, y un local, construcción de ladrillo. Cada casa con 3 dormitorios, baño instalado, recibos, escritorio; dependencias y servicio. Jardín, patio. Galpón. Los bajos son aptos para industria. Terreno: 700 m2. Renta: $ 60.000.
600.000.—ROSALES. 2 CASAS, ALTOS Y BAJOS, independientes, construcción sólida, muy bien tenidas. Cada casa con 4 dormitorios, 1½ baño, recibos amplios, dependencias. Patio. Renta: $ 48.000 Fácil aumentar.
600.000.—EN AVENIDA MATTA ESQUINA. EN LA mejor ubicación. Propiedad de renta compuesta de: una casa en bajos, 2 casas en altos y un local con habitaciones. Construcción sólida. Las casas constan de 1, 2 y 4 dormitorios, baño instalado, recibos, dependencias. Patio. Pago convencional.
600.000.—SANTO DOMINGO. PROPIEDAD ta compuesta de una casa habitación, in dustria. Consta de 8 piezas. Gran galpón ción de ladrillo. Deuda: $ 120.000. Renta: Facilidades de pago.
620.000.—INMEDIATO AVENIDA MACUL low moderno, aislado, con otro de fondo ta de: living, con chimenea, comedor, 3 dor closets, baño instalado; dependencias. Jardín boles frutales. Parrón, pérgola, terraza. Deuda: $ 157.000 Caja EE. Particulares $ 4.200 mensuales. Pago convencional.
700.000.—TARAPACA. PROPIEDAD ta compuesta de 2 casas modernas, construi Cada casa con 3 y 4 dormitorios, amplio lujo; recibos; dependencias. Jardín, galpón $ 150.000.— Caja EE. Particulares. Renta obtener: $ 72.000.
700.000.—AGUSTINAS, LADO BRASIL. altos y bajos, bien tenidas. Cada una con mitorios, 2 baños, hall, comedor, dependen tios. Terreno: 600 m2. m/m. Renta actual Fácil aumentar. Pago convencional.

CARLOS OSSANDO
NUEVA YORK

S. SACK
FIERRO NACIONAL
REDONDO CUADRADO PLANO
S. PABLO 1179
MORANDE 817

TARZAN — (1637) Twan en peligro — Por Edgar Rice Burroughs

1.—Albajas, monedas y antigüedades

COMPRO ORO Y PLATA. PAGO BUENO. Precios. Alsina 540. 10 En

ORO, JOYAS, BRILLANTES, PLATINO plata, monedas antiguas, compramos. Supero cualquier oferta. Bandera 86. 31 En

BRILLANTES, JOYAS, BOLETOS, vendo y compro. Supero cualquier oferta. Tucumán 88, esquina Nueva York. 31 En

NOVIOS, ARGOLLAS, ORO 14 Y 18 kilates, macizas, grabadas, desde 200 pesos par. San Diego 780. Relojería Sportman. 31 En

JOYAS: ANTES VENDERLAS, CONSULTENOS. Pagamos mejores precios: brillantes, marfiles, objetos arte, boletos empeño, etc. Bandera 316, teléfono 86072 6 Feb.

¡¡NOVIOS!! PARA ARGOLLAS, FAbrica Sostin. Nueva York 66. 31 En

¡¡¡CASA REAL!!! ORO, JOYAS, BRILlantes, fantasías, compraventa. Composturas, transformaciones. Compañía 1025. 31 En

2.—Automóviles, camiones y vehículos

VENDO FORD TURISMO, CUAtro neumáticos nuevos. Avenida Matta 241. En. 15

VENDO DOS RUEDAS COMPLEtas sin cubo aro 14. Verlo: Baquedano 574. En. 15

OPTICA
RODOLFO HAMMERSLEY
AGUSTINAS 1098
ESQUINA BANDERA
CASILLA 3588
TELEFONO 92078

BATERIAS NUEVAS, GARANTIzadas, vendemos, facilidades pago. Riquelme 836. En. 15

VENDO BARATISIMA, BICICLEta Monarch, General Gana 1137 En. 15

CHEVROLET 1937, SEIS CILINdros, cuatro puertas, buen estado. Sin intermediarios. Verlo: San Ignacio N.o 858, 3 a 7 P. M., 65 mil pesos. En. 15

NEUMATICOS AMERICANOS: 32 por 20, 700 x 20, 750 x 20, 600 x 20, 700 x 15, 650 x 16, 600 x 16, 450 x 17. Carmen 123. En. 15

BUICK 1935, SEIS RUEDAS COMPletas, garantido. Fono 40128. En. 15

MICRO INTERNACIONAL, PILA Recoleta, vendo, precio comercial Pedro Donoso 810. En. 15

4.—Arriendos buscados

ADMINISTRAMOS PROPIEDADES.— Anticipamos renta. Caja Propietarios. 7 En.-48

5.—Arriendos ofrecidos

ESPLENDIDO DORMITORIO EN casa familia, a caballero solo, señora o matrimonio, ofrécese. Fono 95259. En. 13

ADMINISTRAMOS PROPIEDADES.— Anticipamos renta. Caja Propietarios 7 En.-48

$ 2.100, BUNGALOW NUEVO Gran Avenida. Tratar: Fono 81012. En. 15

ARRIENDO UNA PIEZA A PERsona sola. B. Guerrero 262. En. 13

SE ARRIENDA UN DEPARTAmento. Portugal 739. En. 15

PIEZAS C.S., PENSION, ALAMEda 2087. En. 15

CABALLERO HONORABLE, PIEza amoblada, toilette, teléfono Roberto Espinoza 873. Departa mento 87. En. 15

ARRIENDO A EXTRANJEROS solteros, dos dormitorios, un baño exclusivo, otro lado baño, sin pensión. Teléfono 64039. En. 1

ARRIENDO UNA PIEZA CON Sin pensión. Merced 588 En. 15

DEPARTAMENTO: DOS DORMItorios, living-comedor, baño y cocina instalados, c/s. muebles. Entrega inmediata. $ 1.800. Verlo Lira 190 A. En. 10

7.—Arboles y plantas.

ARBOLES, ARBUSTOS, PLANTAS FAr. Jardín Macetero greda. Tigra hojas de ¡¡¡¡¡. Ofrece: Criadero Cerrito Alameda esq. Arturo Prat. 31 En

9.—Artículos de escritorio, librería, imprenta

PLUMAS FUENTE, ENCENDEDORES, lápices, arreglo. Galería Alessandri 30. 8 Feb.

13.—Deportes, turismo y veraneo

RESIDENCIAL "PLAZA", CARtagena 313. Atendida actualmente antigua dueña, Margarita Quiroz. Ambiente agradable. Comida sana. Microbús puerta. Casilla 38. Cartagena. Santiago 74561. En. 17

HOTEL STAR - VALPARAISO. PLAZA Victoria. Piezas con exquisita pensión $ 35 7 Feb.

14.—Diversos

COMPRAMOS DENTADURAS, DIENtes sueltos, usados. Bandera 86. 31 En

ADMINISTRAMOS PROPIEDADES.— Anticipamos renta. Caja Propietarios. 7 En.-48

15.—Educación

CURSOS RAPIDOS, EFICIENTES, ECOnómicos. Oficinistas, Taquígrafas, Dactilografía, Contabilidad, Escrituras máquina. Prospectos. Instituto Contabilidad, fundado 1922. Santo Domingo 1060 (cerca Puente). 14 En

Dr. Saavedra
GALVEZ 178 - TEL. 66871
Ausente, Termas de Chillán; 11 al 20 de Enero.

¡OJO! ¡TRIUNFE USTED! ESCUELA Politécnicas Díaz Gazcogne. Cursos de verano. Internado para señoritas de provincia. Santo Domingo 670. 31 En CORTE, CONFECCION, NUEVOS CURsos rápidos, eficientes, económicos, enseñanza perfecta, facilísima, garantida. Alemán enseñada, profesora especialista. Confección trajes primeros meses. Prospectos. Academia "Fénix" Santo Domingo 1030 (cerca Puente) 14 En

ACREDITADO INSTITUTO TECNICO Santo Domingo 1867, esquina Teatinos. Cursos completos: Comercio, Dactilografía, Taquigrafía, Corte confección. Peluquería. Solicite prospectos 1 1 En

17.—Ocupaciones buscadas:

ENCERADOR Y PINTOR, ORDEnes a H. Araya. San Pablo 4661 En. 12

18.—Ocupaciones ofrecidas:

NECESITO CARPINTERO, TRAbajo de fin de semana. Echaurren 45. En. 10

OPTICA
NOVEDADES EN ANTEOJOS Y LENTES
AHUMADA 268
ROTTER

MECANICOS PARA AUTOMOVIles, necesito. Mapocho 1472. En. 11

CARPINTEROS MUEBLISTAS, NEcesito. Avenida Holanda N.o 3403. Calle frente a Avenida Macul. En. 10

NECESITO BUENA COCINERA y ayudanta. Franklin 119. En. 1

EMPLEADA PARA MATRIMOnio solo, sepa cocinar, Matucana 428, 2.o piso, Departamento A. En. 1

EMPLEADA PARA MATRIMOnio. Buen sueldo. Nuble 612. En. 15

NIÑERA RECOMENDADA Antonio Varas 2080. En. 1

NECESITO EMPLEADA ASEOpiezas y cocina, buen sueldo. San Diego 355. En. 1

19.—Residencias, hoteles, restaurantes

ARRIENDO PIEZAS PENSION Marcoleta 57. Fono 83452. En. 10

SE ACOSA PIEZA PARA TREas personas con pensión. Teléfono. Castro 77 En. 10

CHALET JARDIN, PIEZA s personas, buena comida, teléfono. Avenida Vicuña Mackenna 175. En. 16

OCASION 2478, PIEZA AMOblada con pensión, precio módico. En. 5

ARRIENDO LINDAS PIEZAS, DEpartamento calle. Excelente comida. Compañía 2655. Bajos. En. 16

FARMACIA DE TURNO
PERMANENTE HASTA LA UNA DE LA MADRUGADA
Andrade
FELICIAS 290Z - FONO 92340

PIEZAS, PENSION, TELEFONO. Santo Domingo 735. En. 16

20.—Materiales de construcción

FIERRO ACANALADO, GALVANIZADO Sack. 31 En

FIERRO GALVANIZADO LISO. SACK 31 En

PINTURA PAST... SACK. 31 En

FIERRO REDONDO PARA CONSTrucciones. Sack. 31 En

S. SACK. BARRACA FIERRO. SAN Pablo 1179. Morandé 817. Precios bajos 31 En

DEMOLICION: VENDEMOS LOS SIguientes materiales: puertas, ventanas, sino, vigas pino, roble y fierro, cañería. Cortinas y otros materiales. San Diego 1278. 15 En

24.—Muebles, menajes y artículos sanitarios

SE VENDE MENAJE DE CASA en buen estado. Ver y tratar de 2 P. M. adelante, en Compañía 2581. En. 11

¡¡OCASION!! VENDO AMOBLADOS Dormitorio, comedor, hall y muebles sueltos. Delicias 2456. 1.o Feb

¡¡VERANEANTES!! "COLCHONería "Francesa". Refacciona colchones, domicilio. San Diego 9. Teléfono 86250 27 E.

25.—Modas e interés para el hogar

COLCHONES, MARQUESAS CROMAdas, sommieres metálicos, sillas de paseo, cochecunas, créditos sin pie. Metalu. Monjitas 843. Entrepiso. 15 En

27.—Negocios e instalaciones

SE VENDE UN TALLER HERREría completa Avenida Vergara Montt N.o 2161. En. 11

Rafael
TELEFONO 80488
TEATINOS 499 SANTIAGO

ALMACEN Y DEPOSITO LICOres muy acreditado, vendo por no poder atender. Briones Luco 1199. Paradero 18. En. 1

VENDO CARNICERIA CON casa habitación. Ricardo Santa Cruz 731. En. 1

SE VENDE RESTAURANTE EN 50 mil pesos con mucha clientela en Carrascal. Tratar P. Bulnes. A. Trucco 353, fono 94544. En. 15

COMPRO NEGOCIO CON CASAquinta, pueblo alrededor de Santiago. Datos: Licenciado de la Peña 5174, Ñuñoa. En. 15

30.—Préstamos, acciones y bonos

ADMINISTRAMOS PROPIEDADES.— Anticipamos renta. Caja Propietarios 7 En.-48

31.—Productos medicinales

ROT. EL MEJOR DESMANCHADOR En venta solo en farmacias. Muestras gratis en Farmacia Troncoso. Agustinas esquina Teatinos. 31 En

SERIEDAD EXACTITUD
OPTICA RODOLFO Pincus
MONEDA 1033
ENTRE AHUMADA Y BANDERA

32.—Propiedades compran:

ADMINISTRAMOS PROPIEDADES.— Anticipamos renta. Caja Propietarios. 7 En.-48

33.—Propiedades venden:

190 MIL. VENDO BUENA CASA: 7 piezas, hall, dos patios, tres cuadras de Matucana. Deuda 27 mil. Verla y tratar: Andes 3712. En. 16

ANTONIO VARAS 335, PROVIDencia, véndese propiedad. En. 16

480.000. OCASION FRAMANTE grupo esquina, cuatro casas, renta 15.600, fácil aumentarla, Cochrane 1210. En. 16

SAN BERNARDO, CASITA VENdo. Eyzaguirre 72. En. 16

5.000 PESOS PIE Y 40 MESES PLAzo, sitios completamente urbanizados. Aceras concreto, luz eléctrica, agua potable abundante con planta propia. Micros a la puerta, población José Joaquín Pérez. Trato con su dueño: Satomayor 375. En el terreno sábado y domingo. José Joaquín Pérez 0092 12 En

ADMINISTRAMOS PROPIEDADES.— Anticipamos renta. Caja Propietarios. 7 En.-48

34.—Propuestas públicas y particulares

DIRECCION GENERAL DE Obras Públicas Departamento de Hidráulica. Se pide en propuestas públicas para la ejecución de un colector para aguas lluvias en las calles Matta y O'Higgins de Talcahuano, las que se abrirán el 22 de enero en curso, a las 16 horas. Bases y demás antecedentes, en la Oficina de Partes, Santiago, 10 de enero de 1947.— El Director del Departamento. En. 20

35.—Radios e instrumentos de música

RADIOS R. C. A. Y DISCOS VICTOR. "Francisco Figueras y Cía.", Santa Isabel 0301 A., entre Avenida Seminario-Condell, fono 44420. Facilidades 31 En

38.—Sastrería e indumentarias

TERNOS TRAJES SASTRE, MEDIDA confecciones para caballeros, niños Anexo sección muebles, catres, colchones, sommieres, marquesas, etc Grandes facilidades de pago, entrega inmediata. "El Crédito Nuevo". San Pablo 2675. 31 En

CASIMIRES NACIONALES DESDE $ 75. Importados desde $ 115 Depósito directo de fábrica. Casa Salazar Alameda B. O'Higgins 2783, esquina Libertad. Precios excepcionales durante este mes. Atendemos a provincias contra reembolso. 31 En

GUENDELMAN, SASTRE, HECHURAS finas. Crédito. San Diego 852, edificio Teatro Caupolicán. 28 En

SASTRERIA SALAZAR. CABALLEROS niños. Extenso surtido, corte elegante precios incompetibles. Alameda Bernardo O'Higgins 2783, esquina Libertad. Precios excepcionales durante este mes. Atendemos a provincias contra reembolso 31 En

SASTRERIA BUFFALO. PARA VERANO, gran surtido en trajes para caballeros, jóvenes y niños. Precios rebajados. Créditos. San Diego 1290. 9 Feb

40.—Judiciales

NOTIFICACION DEMANDA Y PRECAUTORIA.— Por resolución treinta actual, dictada demanda entablada ante Tercer Juzgado Civil de Mayor Cuantía, por Blanca Rosa Marchant y otro contra administradores sociedad Balneario El Quisco Limitada, ordénese notificar demanda y precautoria a Jorge Mac Ginty, comerciante. Mac Iver 140, por tres avisos "La hora": "La Nación" y correspondiente "Diario Oficial", dichas demandas, precautorias y sus proveídos en extracto siguiente: "Carlos Adaro militar, Santa Elena 1114, por Blanca Rosa Marchant y otros contra administradores sociedad Balneario El Quisco Limitada, ordénese notificar demanda y precautoria a Jorge Mac Ginty, comerciante, Mac Iver 140, por tres avisos "La hora", "La Nación" y correspondiente "Diario Oficial", dichas demandas, precautorias y sus proveídos en extracto siguiente: "Carlos Adaro, militar, Santa Elena 1114, por Blanca Rosa Marchant y otros contra administradores sociedad Balneario El Quisco Limitada, ordénese notificar demanda y precautoria a Jorge Mac Ginty, comerciante, Mac Iver 140, por tres avisos "La hora", "La Nación" y correspondiente "Diario Oficial", dichas demandas, precautorias y sus proveídos en extracto siguiente: "Carlos Adaro, militar, Santa Elena 1114, por Blanca Rosa Marchant y otros contra administradores sociedad Balneario El Quisco Limitada, ordénese notificar demanda y precautoria a Jorge Mac Ginty, comerciante, Mac Iver 140, por tres avisos "La hora", "La Nación" y correspondiente "Diario Oficial", dichas demandas, precautorias y sus proveídos en extracto siguiente: "Carlos Adaro, militar, Santa Elena 1114, por Blanca

S. SACK
FIERRO NACIONAL
REDONDO CUADRADO PLANO
S. PABLO 1179
MORANDE 817

Rosa Marchant y otros contra Jorge Marchant y otros, ordénese notificar demanda y precautoria a Jorge Mac Ginty, socio Sociedad Balneario El Quisco Limitada, por tres avisos "La hora", "La Nación" y "Diario Oficial", dichas demandas, precautorias y sus proveídos en extracto siguiente: "Carlos Adaro, militar, Santa Elena 1114, por Blanca Rosa Marchant y otros contra administradores sociedad Balneario El Quisco Limitada, ordénese notificar demanda y precautoria a Jorge Mac Ginty, comerciante, Mac Iver 140, por tres avisos "La hora", "La Nación" y correspondiente "Diario Oficial", dichas demandas, precautorias y sus proveídos en extracto siguiente: "Carlos Adaro, militar, Santa Elena 1114, por Blanca Rosa Marchant y otros contra administradores sociedad Balneario El Quisco Limitada, ordénese notificar demanda y precautoria a Jorge Mac Ginty, comerciante, Mac Iver 140, por tres avisos "La hora", "La Nación" y correspondiente "Diario Oficial", dichas demandas, precautorias y sus proveídos en extracto siguiente: "Carlos Adaro, militar, Santa Elena 1114, por Blanca Rosa Marchant y otros contra administradores sociedad Balneario El Quisco Limitada, ordénese notificar demanda y precautoria a Jorge Mac Ginty, comerciante, Mac Iver 140, por tres avisos "La hora", "La Nación" y correspondiente "Diario Oficial", dichas demandas, precautorias y sus proveídos en extracto siguiente: "Carlos Adaro, militar, Santa Elena 1114, por Blanca

QUIEBRA ARTURO Flychit Joglar. Por fecha 27 de diciembre declaró cerrado el to ordinario de la quiebra. Designaron: Créditos dad Arrigorriaga quidación contra arroz: $ 450.000 Angel Arrigorriaga mil pesos; Domingo ras, letras y facturas Fernando Martínez intereses: $ 2.601.35 ferentes: Sociedad Hnos., mutuo con ria: $ 350.000, grado) y gastos menteras, (Segundo lio Zúñiga Gutiérrez sión y participación grado); y Magnolia noza, sueldos y paciones y pensiones intereses y costas El Secretario.

QUIEBRA DEGOL Ltda. Primer Juzgado resolución de 4 de dirigióse por agregar bienes de esta quiebra cretario.

ANTE SEGUNDO Juzgado Civil Santiago, presentó Zunino Pesce, como dera 669, solicitando clágge nulo matrimonio trajo con Aida Consolo, labores casa desconocido, el 7 de ante oficial civil de 11.a este departamento incompetencia territorial por carecer contrayente ca de domicilio y residencia tro 11.a Circunscripción otrosí, notificación en domicilio; tercero, derado. Juzgado despachó manda, ordenó citar y dispuso que fijarse domicilio radio urbano cumplimiento. Asignó Posteriormente, solicitó car avisos. En cumplimiento lo anterior se ordenó Secretario.

(MAS ECONOMICOS PAGINA 3)

OPTICA CO
NOVEDADES EN OJOS DE GATO
Surtido completo
Anteojos y lentes
Despacho de recetas
AGUSTINAS
FONO: 6

MEMORANDUM

ENERO
10
VIERNES

SANTOS DE HOY
Gonzalo

SANTOS DE MAÑANA
Higinio

BOLETIN DEL TIEMPO

(Redactado a las 20 horas del día 9 de enero de 1947)

Desde Arica hasta Cautín hubo buen tiempo, con nublados locales en la costa. La Zona Central, aún cuando tuvo tiempo esturoso, experimentó cierto descenso en la temperatura. Desde Valdivia al sur se produjeron precipitaciones aisladas, que terminaron por completo en las últimas horas del día.

APRECIACION GENERAL

Hay probabilidades de buen tiempo general con nublados o neblinas matinales en el litoral, especialmente en la región sur.

ZONA NORTE (Arica a Coquimbo): Bueno. Nublados matinales. Vientos del oeste y suroeste.

ZONA CENTRAL (Aconcagua a Maule): Bueno. Nubosidades matinales en el litoral. Vientos del sur y suroeste, de mayor intensidad en la costa.

CORDILLERA CENTRAL: Bueno.

ZONA SUR (Sur a Chiloé): Bueno. Nublados parciales. Vientos del sur y suroeste. Neblinas matinales en el litoral.

GUAFO A LOS EVANGELISTAS: Bueno. Nublados locales. Neblinas matinales. Vientos del suroeste.

PUNTA ARENAS: Bueno.

INFORMACIONES DE SANTIAGO

Temperatura del aire (día 9).— Máxima: 32.5 grados, a las 14.45 horas. Mínima: 14.6 grados, a las 8.40 horas.

Humedad relativa del aire (día 9).— Máxima: 80 o/o, a las 7 horas. Mínima: 27 o/o, a las 16 horas.

Sol (día 10).— Sale: a las 5.43 horas. Puesta: a las 19.58 horas.

Luna (día 10).— Sale: a las 23.02 horas. Puesta: a las 9.24 horas (día 11). Fase: cuarto menguante el 13 del presente.

OFICINA METEOROLOGICA DE CHILE.— MINISTERIO DE DEFENSA NACIONAL

DE URGENCIA LLAMADOS

Asistencia Pública. San Francisco 80, teléfono 68191; Posta N.o 2, de la Asistencia Pública, Maule esquina de Chiloé, teléfono 500061; Posta N.o 8, de la Asistencia Pública, Chacabuco esquina de Compañía, teléfono N.o 83338; Asistencia Pública de Ñuñoa, Villaseca esquina de Irarrázaval 1017; teléfono 61348; Asistencia Pública de Providencia, Manuel Montt 803, teléfono 29053; Prefectura de Carabineros, Moneda esquina de Morandé, teléfono 66151 Bomba: 61171

CRUZ ROJA DE LAS MUJERES DE CHILE
Independencia 357

POLICLINICA GRATUITA PARA INDIGENTES

Curaciones, Cirugía menor e inyecciones, diariamente de 2 a 4 1/2 P. M.

Servicio Dental.—Niños: viernes de 8.45 a 9.45.

Adultos: martes, 2 a 4. Adultos: martes Luz ultra-violeta: lunes, miércoles y viernes, de 2 1/2 a 4 1/2 P. M.

Servicio médico de niños de 2 a 7 años: miércoles de 2 1/2 a 4 1/2 P. M.

Servicio oídos, nariz y garganta: sábado de 2 a 4 P. M.

Ropero Fe... jueves de 2 1/2 a 4 1/2 P. M.

TURNO DE BOTICAS

SEGUNDA SEMANA (del 4 al 11 de Enero de 1947).

Francia, Moneda 939; Merced, M. García, Merced 388; O'Higgins, Y. Silva y Cía., Rosas 2002; Universal, C. Acuña, San Pablo 2310; Londres, L. Oyanedel, San Pablo 4101; Sánchez, Sánchez y Cía., Santos Dumont 430, Centenario, A. Tapia, Recoleta 2298; Santiago, Muñoz y Cía., Avda. Ecuador 4299; Ideal, M. Rojas, Mapocho 4052; Prieto, Arias y Cía., Prieto 1806; Santa Filomena, Delgado y Badino, Santa Filomena 291; San Vicente, L. Gil, Independencia 1016; Contador, B. Contador, Independencia 2668; Santa Rita, B. Arcaya, Federico Reich 101; Pineda, I. Pineda, Alameda B. O'Higgins 2429; Meléndez, G. Meléndez, Avda. Buzeta 407 (Com. Maipú); Bulnes, L. Espinosa, A. Maces 297 (Pobl. Bulnes); La Nación, R. de la Vega, Simón Bolívar 296; San Alfonso, M. Ureta, B. Encalada 2936; Ruiz, Ruiz y Cía., B. Guerrero 1961; Suiza, A. Chamorro, San Diego 891; Progreso, R. Rivadeneira, Cochrane 1748; Vicuña Mackenna, J. de Dios González, Vicuña Mackenna 521; Portugal, C. Meza, Portugal 1264; Indiana, Rojas y Cía, Franklin 482; Sagües, B. Sagües, Gran Avenida 2730; La Legua, Oxman y Cía., Mercedes Mira 599; Central, L. Inostroza, Gran Avenida 6427; Manuel Rodríguez, B. Martínez, Gran Avenida 8857; Ercilla, Andrade y Cía., Irarrázabal 821; Las Lilas, M. Rocabado, José M. Infante 242; Zeiss, O. Zeiss, Avda Apoquindo 24; Oriente, L. Soza, Avda. Bilbao 2415; San Luis, Muñoz y Cía., Avda. Holanda 3342; Padig, P. Vuskovic, Avda. Villagra 25 (Los Guindos); Estadio, A. Fuentes, Carmen Covarrubias 476; Macul, Lagos y Cía., Avda J. P. Alessandri 2053; Bellavista, Laura Espinoza, Vicuña Mackenna 7193.

AGENCIAS DE "LA NACION"

PARA LA RECEPCION DE AVISOS ECONOMICOS

FERIA MATADERO N.o 42
PORTAL EDWARDS 2742
CIGARRERIA
SAN PABLO 2855
PELUQUERIA
MAPOCHO 2674
PROVIDENCIA
PASTELERIA CHILE
IRARRAZAVAL 2897
frente Teatro HOLLYWOOD
ROBERTO CARRASCO
MAULE 1006
PELUQUERIA "PARIS"
RECOLETA 764
CIGARRERIA "EL RECORD"
SAN DIEGO 1181
LAVANDERIA
DOMINICA 835
LAVANDERIA HIGIENICA
INDEPENDENCIA 819
ALMACEN DE MUSICA
SAN PABLO 1515
HUMBERTO MUÑOZ
Teléfono 76039

¿QUE ES $ 1?

¡¡PUEDE SER LA VIDA DE UN NIÑO!!

Contribuya con UN PESO mensual a la

CAMPAÑA NACIONAL DEL PESO CHILENO

S. I. D. E.

Pro Socorro Infancia Desvalida de Europa
Envíe su óbolo al diario LA NACION. El producto de esta campaña se destinará durante seis meses a favor de los niños de Europa y después quedará establecida, en forma permanente, a beneficio de la infancia de Chile.

LA NACION

Santiago de Chile, viernes 10 de enero de 1947

EN BUSCA DE UN ENTENDIMIENTO RAZONABLE

El Ejecutivo ha resuelto retirar del Parlamento el proyecto de ley que establece las normas por las cuales deberán regirse los sindicatos agrícolas. La declaración oficial formulada al respecto apunta que tal medida obedece a la conveniencia de que los partidos Liberal y Radical se pongan de acuerdo sobre las bases fundamentales que deberá contener la ley que se dicte sobre esta materia.

Como se pretende asignar a este acto gubernativo proyecciones de orden político, conviene precisar antecedentes.

El actual Gobierno recibió en estado quemante este problema de la organización de los sindicatos agrarios, que venía arrastrándose desde 1940, fecha en que el Presidente Aguirre Cerda suspendió los efectos de lo prescrito por el Código del Trabajo; constituyó una Comisión compuesta de patrones y obreros, encargada de estudiar las modalidades de la sindicalización en los campos, y envió al Congreso un proyecto de ley de acuerdo con las conclusiones a que llegó dicha Comisión.

Tal proyecto no fué jamás considerado por el Parlamento.

Así las cosas, no era dable pedir a un Gobierno de raigambre popular, como el del Excmo. señor González Videla, que perpetuara una burla a disposiciones expresas de nuestra legislación social.

De ahí que el actual Gobierno derogara esa orden ministerial de la época del señor Aguirre Cerda. Pero, consciente de que en esta materia debe llegarse a una fórmula respetuosa de los derechos obreros y concordante asimismo con la idiosincrasia de las labores agrícolas, elevó al Congreso un proyecto de ley dirigido a fijar las formas de organización y funcionamiento de los sindicatos agrarios.

¿Qué ha pasado con este proyecto? Estudiado por la Comisión respectiva de la Honorable Cámara de Diputados, se ha pretendido anular por completo los derechos de los trabajadores agrícolas; se ha hecho una burla de ellos, con ceguera y carencia absoluta de cristianismo; ha habido empeño especial en ordenar las cosas de acuerdo con el criterio estrecho, egoista y poco inteligente, de círculos reaccionarios y enquistados, y se ha querido acelerar la tramitación parlamentaria y aprobar lo resuelto por la Comisión a través de sesiones especiales.

¡La misma falta de visión que, en otros países, determinó la catástrofe social y produjo la tragedia colectiva!

Supongamos que en ambas Cámaras se aprobara dicho proyecto y que el Presidente de la República lo promulgara como ley. ¿Qué habrían ganado con ello los dueños y empresarios de las tierras y todos los que buscan tranquilidad para el trabajo y la producción? Recibirían grave e irreparable daño, porque en la conciencia obrera quedaría grabada la convicción de que habían sido víctimas los trabajadores agrícolas de un atentado legal y de una acción ominosa; se buscaría la venganza y se arbitraría todo género de recursos ilegales a fin de encontrar por otros caminos lo que la ley y la mala fe les habían negado a los de abajo.

Condenamos y condenaremos siempre las demasías de los que generan agitaciones estériles; pero condenamos, igualmente, a los que hacen uso de malos procedimientos desde arriba y desean mantener situaciones incompatibles con la evolución actual del mundo, porque ello sólo conduce a situaciones de violencia y de trastorno.

Lo lógico y razonable en esta materia, como en cualquiera otra que mire a conflictos entre el capital y los obreros, es buscar soluciones de armonía, entendimientos amigables, y no mantener un estado de cosas aborrecible y propicio a engendrar odios, porque nadie gana con tales fórmulas, salvo los que miran hacia la quiebra de la democracia.

Nos parece, pues, equitativa la medida adoptada por el Presidente de la República, armonizante con su programa y con los propósitos de unir a todos los ciudadanos en la consecución de fines de paz y bienestar colectivos.

Colonización en Aysen

El documentado informe presentado al Presidente de la República por el Ministro de Tierras y Colonización, a su regreso de la visita realizada por este Secretario de Estado, en unión de otros altos funcionarios, a las provincias de Llanquihue y Aysen, tiene capital importancia para la apreciación de los problemas cuya solución esperan desde hace tiempo aquellas dos provincias, especialmente la última de las mencionadas.

Aunque este trascendental informe abarca, en conjunto, materias de diversa índole y de heterogéneas ratificaciones administrativas que merecen vastos y detenidos comentarios, resalta en todo cuanto atañe a la colonización que se proyecta hacer en Aysen por medio de la inmigración seleccionada, a fin de aprovechar los explotados recursos de aquella rica zona que hasta hoy ha permanecido alejada de toda fructífera ayuda oficial.

Es de suma importancia que el Ministro de Tierras y Colonización, se haya dado cuenta por sí mismo, en el mismo terreno, de las muchas cosas que faltan en aquella provincia para hacer posible y viable una provechosa labor colonizadora. Ha podido convencerse el señor Ministro de que la provincia de Aysen carece de las más elementales vías de comunicación, de que apenas existen otro que otro camino tropero y de que las ventajas, las cosas que existen en consideración al servicio de las vías aéreas, favorecen más a la población argentina del otro lado de los Andes que a la población chilena.

Esta situación, que era por otra parte demasiado conocida, nos ha impulsado en más de una ocasión a representar a las autoridades administrativas la necesidad de que sea prontamente remediada. Aun antes de que se pensara colonizar el territorio de Aysen, constituía una necesidad imperiosa la construcción de caminos aptos y definitivos para el transporte de los muchos productos que constituyen la riqueza singular de aquella zona. Con mayor razón se hace indispensable la realización de una red caminera apropiada, si se piensa llevar hasta allá grupos de inmigrantes que nada podrían hacer sin la existencia de vías expeditas y fáciles, aptas para servir en todas las épocas del año.

En este sentido, la labor realizada por el Ministro de Tierras y Colonización, durante su reciente viaje, reviste caracteres de importancia nacional y es digna, por esto mismo, de los mayores elogios. En el amplio y documentado informe de este Secretario de Estado se da cuenta de las medidas inmediatas adoptadas para llevar adelante el estudio de los caminos que deben construirse, para lo cual han sido nombradas ya las comisiones que habrán de tener a su cargo la solución definitiva de este importante problema caminero. Con incontrastable razón expresa el Ministro en su informe que "es indispensable señalar que para el progreso de la colonización en la provincia de Aysen es base primordial la construcción de caminos y puentes", señalando, en seguida, aquellos que son de más inmediata necesidad e importancia.

El crimen político

Ha caído asesinado, en Lima, el destacado periodista y hombre de negocios don Francisco Graña Garland. Todos los antecedentes conocidos hasta ahora hacen presumir que su eliminación violenta fué el producto de una venganza política, como consecuencia de sus campañas fiscalizadoras en **"La Prensa"**, de la que era Director.

Cuesta concebir que a estas alturas del progreso, más material que ético, de las democracias americanas, se realicen en frío actos que nos hacen retroceder a los peores tiempos del pasado.

Era Graña Garland un producto refinado de la sociedad peruana, hijo de un gran espíritu, el insigne cirujano don Francisco Graña, en cuyo hogar se resumen las virtudes tradicionales de la cortesía limeña, de la cultura y de la inteligencia más selectas. En el último tiempo se había dedicado a sostener una campaña nacionalista de gran envergadura para defender las riquezas del subsuelo de su patria, que hallaban amenazadas por un contrato petrolero vastamente discutido e impugnado en el Congreso Nacional. Este hecho público y la circunstancia de que no tuviera enemigos personales hacen presumir que su alevoso asesinato fué inspirado por móviles partidaristas, que traen a la memoria los tremendos crímenes del totalitarismo en días nefastos para la causa de la civilización.

Las luchas políticas americanas registran un martirologio civil que deshonra a los que utilizan la violencia como medio de convicción. Desde la muerte misteriosa de Monteagudo, en Lima, pasando por la eliminación de Balta y de los Gutiérrez primero, y la del caudillo civil Manuel Pardo, hasta los modernos asesinatos de Sánchez Cerro, el 30 de abril de 1933, y de Antonio Miró-Quesada y su esposa, en mayo de 1935, se registraron luctuosos hechos de sangre, en que, de un modo u otro, repuntaban los instintos más primitivos de la especie con desdorosas consecuencias sobre el prestigio democrático de un pueblo libre y altivo.

En otros períodos de la historia peruana quizá se pudo cohonestar el alcance de estas venganzas por la razón de que sus instituciones civiles estaban aherrojadas, y millares de sus hijos presos o desterrados. En ningún caso, sin embargo, se justificaba o tornaba simpático el acto vandálico de quitar la vida a los ciudadanos que simbolizaban o representaban mejor que otros el carácter reaccionario o impopular de ciertos regímenes.

Pero desde hace más de un año el Perú gozaba de todas las ventajas y privilegios de la libertad y de las garantías constitucionales, a la sombra del Gobierno del Excmo. Sr. Bustamante y Rivero.

Se habían restaurado todos los derechos. Se habían restituído al territorio patrio los innumerables desterrados, y la mayoría de ellos gozaban de cargos públicos o representativos. Se estaba reajustando el régimen político de acuerdo con nuevas inspiraciones sociales y económicas, que hacían preludiar un franco desenvolvimiento de todas las actividades nacionales.

La circunstancia de que el asesinato del señor Graña Garland recaiga sobre un hombre de pluma, que consagraba las energías de su espíritu en la prensa a resguardar los intereses de su país, confiere a este innoble atentado un carácter de extrema gravedad, que hace concebir pesimismo respecto al futuro democrático del pueblo hermano y amigo.

Junto con estampar nuestra protesta por este odioso crimen, consignamos la esperanza de que sólo sea un hecho aislado, un rebrote de pasiones selváticas, que no corresponde al grado de cultura y progreso de una tierra a la que nos ligan un común destino y vigorosas tradiciones históricas.

Laudable iniciativa del Sr. Ministro de Educación

En la mañana de ayer, el Ministerio de Educación fué testigo de un hecho que sabemos no ha sido familiar en él. A las nueve de la mañana, un numeroso grupo de sacerdotes, religiosas, maestros y maestras de la educación particular, iban llegando a la sala de espera del señor Ministro de Educación, don Alejandro Ríos Valdivia.

Tal vez algún curioso, al observar este hecho, pudo pensar en que un organismo determinado llegaba en masa hasta el referido Secretario de Estado para formular reclamos o entregar un complejo pliego de peticiones.

Nada de eso ocurría, sin embargo. Los sacerdotes y religiosas, los maestros y maestras, a esa hora se daban allí cita para concurrir a una atenta invitación del señor Ministro de Educación, que quería informarles y escuchar sus opiniones sobre distintos problemas educacionales.

El señor Ministro, antiguo educador, hizo presente a la numerosa concurrencia de maestros de la educación particular el alto aprecio que personalmente tenía para este sector de profesores, y sus anhelos sinceros de mantener con ellos estrechas relaciones, a fin de coordinar los esfuerzos de todos en bien de la educación del país.

Recalcó con vigor y sincera lealtad que en una democracia como la nuestra, las autoridades fiscales de educación no querían disponer planes ni sistemas educacionales sin antes escuchar a quienes, como los educadores particulares, constituyen un importante y valioso sector del ambiente educacional. Abundó en interesantes reflexiones sobre el estado actual de nuestros establecimientos escolares y los frutos logrados por ellos. Hizo especial mención al prestigio que con justicia les rodea, y a los buenos resultados producidos, de tal manera, agregó el señor Ministro, que los egresados de nuestros liceos y colegios pueden incorporarse en el extranjero a cualquier tipo de educación especializada en igualdad de condiciones con aquellos que han hecho sus estudios en liceos extranjeros. Y esta tarea la han realizado por igual—son palabras del señor Ríos Valdivia — los establecimientos fiscales y particulares. Sin embargo, continuó el señor Ministro, esto no significa que nada deba reformarse en nuestro actual sistema o plan educacional. Más aún, es evidente que debe ir en un plano ascendente de perfeccionamiento, procurando siempre adaptar sus métodos y disciplinas a las exigencias sociales de la época, transformándose así en el elemento de progreso que toda educación verdadera debe constituir.

No sería posible en estas ligeras anotaciones seguir punto a punto todas las reflexiones del señor Ministro de Educación. Pero quisiéramos señalar, además de lo ya dicho, un concepto que con razón recogió la reunión de profesores particulares con viva simpatía. Nos referimos a las atinadísimas palabras del señor Ministro al expresar la absoluta igualdad que debe existir entre los establecimientos de educación fiscal y los de educación particular que han sabido acreditar la seriedad y honradez de su labor docente.

Creemos no exagerar si decimos que es ésta la primera vez que un Ministro de Estado, en la Secretaría de Educación Pública, hace una declaración tan terminante y resoluta. La declaración que comentamos nos da, por otra parte, una idea del tono que el propio señor Ministro impartió a esta interesante reunión.

Sólo nos resta reiterar nuestras felicitaciones al señor Ministro de Educación y altos funcionarios del Ministerio que ayer le acompañaron, señores Fidel Iturra y Julio Montero, ya que esta magnífica iniciativa abre amplio camino a una colaboración y recíproca confianza que la educación necesita, precisamente por ser un problema complejo.

El país recibirá con satisfacción la buena y democrática práctica que inicia y prestigia el señor Ministro con su acción personal. La educación particular sabrá corresponder a los elevados anhelos del señor Ministro de Educación.

JORGE GOMEZ UGARTE
Presbítero

ADHIEREN A S. E. LOS INGENIEROS DE MINAS DESDE LA ZONA NORTE

El ingeniero señor Enrique Vial, egresado de la U. de Chile, envió desde Copiapó a S. E. el Presidente de la República, un telegrama en el que manifiesta la adhesión de un grupo de profesionales al programa de fomento minero que propicia el Gobierno. Su texto es el siguiente:

"Los Ingenieros de Minas de la Universidad de Chile que trabajamos en la zona norte no aceptamos la campaña que ha iniciado el Instituto de Ingenieros de Minas, y la cual invade las atribuciones constitucionales del Presidente. Estamos dispuestos a cooperar entusiastamente en su programa de beneficio para el desarrollo minero del país. — (Fdo.): ENRIQUE VIAL, Ingeniero de la Universidad de Chile"

Como puede advertirse, el informe aludido es de inestimable valor, puesto que en él están señaladas en una escala de progresiva importancia todas aquellas obras que deben emprenderse antes de acometer la delicada empresa de una colonización metódica y ordenada, obras sin las cuales aquélla tendría que resultar un seguro fracaso. Todo hace esperar que los esfuerzos del actual Gobierno se vean coronados cuanto antes por el éxito, ya que de ello depende, en gran parte, que nuestra proyectada colonización no pase de ser un experimento que esté fuera de toda posibilidad inmediata.

La calma y el franco

POR HENRY DE KORAB.

He recibido una carta que venía de muy lejos, porque había hendido el cielo con extraordinaria rapidez. Un amigo de América me escribía:

"Han debido ustedes tener en Francia un fin de año muy agitado".

Me he frotado los ojos sin comprender bien. Por la noche en la brillante cena anual de la prensa anglo-americana que reunía en los salones del Claridge a las eminencias francesas y extranjeras de París, esta misiva sibilina dió la vuelta a nuestra mesa redonda, en la que los periodistas de todos los países apreciaban en su justo valor un Veuve Clicquot 1934.

André Glarner, decano de los corresponsales de guerra **y al que las dos Américas son** muy familiares, como el desierto de Tobruk y los bulevares parisienses, encontró la justa explicación:

—Es muy sencillo, dijo. En aquellas regiones lejanas tus amigos no carecen de razón al imaginarse que con esta cabalgata de elecciones y de referendum que ha caracterizado el año 1946, los ciudadanos no se saludan sino desconfiados y prestos a la lucha. Contéstales que desde este punto de vista, nosotros, periodistas, para quienes la pelea representa el ambiente favorito, sólo hemos conocido decepciones.

—Es muy cierto, opinó otro camarada. El otro día asistí en la alcaldía de Batignolles a una elección parcial. Tuvieron que volver a empezar, a causa de no sé qué error material. En realidad, cuando se molesta una vez más a gentes pacíficas, éstas deben llegar de muy mal humor.

"Acariciaba la esperanza sádica, lo confieso, de asistir en semejante clima a una buena disputa entre adversarios políticos y, quien sabe si, con un poco de suerte, a una riña entre mujeres.

"Como deporte, sólo vi hombres y mujeres muy plácidos que depositaban su papeleta en un desfile monótono".

—¿Indiferencia? ¿Apatía? ¿Cansancio? —preguntó un corresponsal— un "bleu" recientemente desembarcado.

Protestamos todos. Si fuesen indiferentes o estuviesen cansados, se habrían quedado en su casa al amor de la lumbre, ya que no es obligatorio el voto.

Nos impusimos mutuamente silencio con la mirada para **prestar** un oído atento a lo que se hablaba en la mesa vecina. Alguien decía:

—¿Me pregunta usted cuando es la gran noche? Pero si ya ha pasado, ¡qué diablo! Ha debido ocurrir mientras usted dormía tranquilamente. ¿Usted no se ha dado cuenta de la nacionalización de los bancos? Evidentemente, porque ha vuelto a encontrar al día siguiente, en la taquilla, al mismo empleado afable, que le ha pagado su cheque. Y lo mismo ocurre en todos los sectores.

—Ahora, dijo un técnico extranjero, ahora que ha votado usted y revotado, tantas veces en Francia, que este asunto está acabado y bien acabado, el ministro de Hacienda se atreverá, me imagino, a desafiar la impopularidad para imponer a los ciudadanos algunos sacrificios y salvar el franco.

Otro técnico, francés, contestó:

—Seguro que la preocupación esencial, aquí como en las antípodas, es establecer el valor estable de la moneda, en el propio país como en el exterior.

"Pero no crea que las medidas a las cuales habrá que recurrir deban ser, necesariamente, implacablemente, draconianas. ¿Sufrieron tanto los franceses en el momento de la estabilización de Poincaré? **Bastó con una ráfaga de confianza".**

En este momento, un Embajador extranjero simuló hablar sentenciosamente:

"He pescado en los diarios de esta mañana noticias muy reconfortantes. Algunos negociantes empiezan a ofrecer aparatos de radio, muebles, tapices a **crédito.** ¿No les dice nada eso?"

Sí, eso decía algo a todo el mundo. La palabra "crédito" es, de una manera sorprendente, sinónimo de "confianza". Confianza en la moneda en el porvenir y, sobre todo, en la paz.

H. de K.

Inscripción del Partido Comunista

El Tribunal Calificador de Elecciones ha considerado favorablemente la petición del Partido Comunista, respecto a su inscripción en los Registros Electorales.

La existencia del Partido Comunista de Chile no es ignorada por nadie en nuestro país. En las elecciones de parlamentarios y de regidores ha presentado sus candidatos propios. En el Congreso Nacional y en las Municipalidades, sus representantes desarrollan una activísima labor. En la Administración Pública, sus miembros ocupan cargos directivos. Desde tres Ministerios de Estado, esta entidad colabora en las tareas gubernativas.

No obstante esta situación de hecho, por circunstancias en verdad incomprensibles, el Partido Comunista de Chile no figuraba en los Registros lectorales con su verdadero nombre. El Director del Registro Electoral rechazó en 1937 una presentación similar a ésta, con lo cual apareció de un día a otro una misteriosa agrupación política: el Partido Progresista Nacional. La entidad de extrema Izquierda no fué aceptada con su verdadero nombre, pero en cambio se colló de todas maneras en los Registros Electorales, aunque de incógnito.

La resolución del Tribunal Calificador de Elecciones ha puesto término a esta comedia antidemocrática. Cuando las cosas, las personas o las entidades no se designan por su verdadero nombre, se comete un engaño, que tiene dicho alcance antidemocrático si afecta a circunstancias esenciales en la vida política de una nación. El obligar a un partido a recurrir a estos subterfugios, es tan inaceptable como digno de aplauso es el acuerdo que aniquila esta falsa posición.

El Tribunal ha estado en la razón al establecer "que nada hay, pues, dentro de las leyes vigentes que obste al cambio de nombre que se solicita", y que "en estas condiciones no puede el Director del Registro Electoral ni este Tribunal Calificador proceder como si existiera una ley de excepción que el legislador no ha dictado".

Así como cuando se rechazó la inscripción del Partido Comunista de Chile nada aconteció, como no fuese la aparición de un falso nombre, al ser ahora aceptada dicha inscripción, nada sucederá, como no sea la desaparición de una denominación falsa. Y ésto está muy bien para nuestro régimen democrático.

ESCUELA DE VERANO

REUNION DEL PROFESORADO. —Esta se llevará a efecto mañana sábado, a las 17 horas, en la Sala de Consejo Universitario, a objeto de cambiar ideas y de un acercamiento entre profesores nacionales y extranjeros.

REUNION DEL CENTRO DE ESTUDIANTES AMERICANOS. — Mañana a las 10 horas tendrá lugar una Asamblea del Centro de Estudiantes Americanos, en la Escuela Técnica Femenina N.o 1, Av. Bernardo O'Higgins 678, con asistencia del Director de los Cursos de Extensión Universitaria, y de las Escuelas de Temporada.

Tabla: 1) Informe del presidente sobre las labores realizadas, y plan de trabajo para 1947. 2) Elección del Directorio y Representante de las diferentes naciones. 3) Programación de las actividades a realizar. 4) Asuntos varios. Se encarece la asistencia.

RECEPCION A LOS PROFESORES Y ALUMNOS DE LA ESC DE VERANO.— El Rector de la Universidad de Chile dará un coicktail en honor de profesores y alumnos de la Escuela de Verano, el próximo sábado 11 de enero, de 18 a 21 horas, en el Casino del Cerro San Cristóbal.

CARNET DE CONFERENCIAS DE HOY

Prof. Carlos Zuzunaga, peruano, sobre "Panorama Cultural del Perú". Universidad de Chile, Sala A, de 18 a 19 horas.

Prof. Sigfrido Radaelli, argentino, sobre "Instituciones Coloniales de América". Escuela Técnica Femenina N.o 1, Sala 2. De 19 a 20 horas.

Prof. Narciso Binayán, argentino, sobre "Raíces españolas de la Revolución de 1810", Escuela Técnica N.o 1. Sala 2. De 20 a 21 horas.

Prof. norteamericano, señor Maury Austin Bromsen, sobre "Historia Moderna de los Estados Unidos", Escuela Técnica Femenina N.o 1, Sala 9. De 19 a 20.30 horas.

Conf. del Sr. César E. Guardia Mayorga, sobre "Aspectos filosóficos". Salón de Honor, Casa Central, a las 18.45 horas.

Dr. Dooney, Cursillo sobre "Nutrición", Sala de Conferencias, Casa Central, a las 18.45 horas.

CONFERENCIAS SOBRE ASPECTOS FILOSOFICOS

En el Salón de Honor de la Universidad de Chile, el catedrático peruano Dr. César A. Guardia Mayorga, inicia hoy su interesante ciclo de conferencias sobre "Aspectos filosóficos".

En su disertación de hoy, el Dr Guardia Mayorga, abordará el siguiente temario: "Planteamiento de los problemas filosóficos. Actitud primaria del hombre, frente a la naturaleza. Primeras respuestas a las interrogaciones filosóficas: la concepción mística. Tránsito del mito a la filosofía".

Este ciclo de conferencias proseguirá: lunes 13, miércoles 15, viernes 17, lunes 20 y miércoles 22 del presente, a las 18.45 horas, en la Sala indicada.

Auspicia estas disertaciones, el Departamento de Extensión Universitaria.

La política internacional se despeja

Hace un año, hace tan sólo unos meses, la mayoría de los observadores de la política internacional se mostraban francamente pesimistas. Este pesimismo se comunicaba peligrosamente a los pueblos. No se creía que pudieran lograrse ninguno de los ideales esbozados en las horas de guerra. Ni la unidad de las naciones, basada en la igualdad de todas ellas, bajo una misma ley jurídica y moral; ni la restauración económica del mundo, por la ayuda mutua y la equidad; ni siquiera el anhelo más hondo y universal de cuantos sienten los hombres de hoy: el de una paz duradera.

Sin embargo, en pocos meses, casi en semanas, el panorama internacional se ha despejado y purificado, y a través de sus nubes se respiran ya bocanadas de aire confortador. Las Naciones Unidas son ya una empresa en marcha. A través de su Asamblea General y de los organismos que de esta Asamblea dependen, se hace oír la voz de todos los pueblos, con autoridad moral que la fuerza no se atreve a desconocer. En el Consejo de Seguridad y en el Consejo de los Cinco Cancilleres se han obtenido acuerdos de concordia de muy halagüeñas perspectivas. La obra de la UNRRA ha salvado al mundo de la ruina casi total, aunque todavía resten problemas agudos en Europa y en Asia. El Banco Internacional comienza ya a ejercer su función de restaurador de las economías arruinadas y de fomentador de las economías incipientes. El fantasma de una nueva guerra se ha desvanecido sin duda por mucho tiempo, acaso para siempre.

Estos resultados, casi súbitos, son indudablemente el fruto de largas y pacientes labores. Y en esas labores no es posible desconocer la función realizada por los Estados Unidos, en la persona del que ha sido su Secretario de Estado, James Francis Byrnes.

No es posible negar que los Estados Unidos constituyen hoy la nación más influyente de la tierra. Esta influencia ya no depende de la voluntad de sus gobernantes, sino de la naturaleza misma del país, sin el cual sería imposible resolver los más graves de los problemas que tiene planteados la Humanidad en su conjunto. Si los Estados Unidos no hubiesen obrado de conformidad con esa influencia natural, debida a su desarrollo técnico y económico; si se hubiesen hurtado a la tarea, refugiándose como otras veces en sí mismos, o hubiesen llevado a los conciertos mundiales un espíritu impaciente y autoritario, o al contrario, un ánimo vacilante y dubitativo, no es posible negar que los resultados hubieran sido catastróficos.

Pues bien, James F. Byrnes ha sido el hombre que ha logrado primero definir claramente la política internacional de los Estados Unidos, sacándola de las meras generalidades, para llevarla a los casos concretos. Después ha sido el hombre que ha practicado esa política con la templanza, paciencia y constancia necesarias para producir al fin los efectos esperanzadores y promisorios que todos contemplamos hoy con alivio indecible. Al dejar hoy su alto puesto, al cual no bastan ya sus energías físicas, mermadas por la ímproba labor, James F. Byrnes deja tras él la primera y sólida piedra de la edificación de la paz, entendida como un concierto de buenas voluntades.

El hombre que viene a sustituirle rompe, por este mero hecho, muchos precedentes. Es, por ejemplo, el primer militar que ocupa este cargo, en la historia de los Estados Unidos. La manera repentina, inesperada y como dramática en que ha tenido lugar el cambio, ha sido causa de general sorpresa. Y esa sorpresa se acrecienta por la ruptura de tradiciones hasta hoy fielmente observadas.

Pero si se conoce la personalidad del general George C. Marshall y se analiza la significación de su nombramiento, la sorpresa se desvanece para dar lugar a la aprobación y a los mejores augurios. El Presidente Truman ha buscado un hombre que pudiera encarnar, sin vacilaciones, la unidad nacional ante la política a seguir, como había llegado a encarnarla Byrnes. Ningún hombre podía hacerlo con tanta autoridad como el general Marshall, que no es hombre de partido, que no piensa en los problemas desde el mirador de una acción de partido, y que, sin embargo, reúne las dos condiciones esenciales para proseguir la tarea de Byrnes; porque tiene la confianza completa del pueblo norteamericano, y porque conoce ya los problemas que habrá de afrontar y se ha aplicado a resolverlos con el mismo criterio de templanza, paciencia y constancia, y con el mismo espíritu de concordia y de paz.

Dada la complejidad de la guerra moderna, ningún director de ejércitos puede hoy ignorar los problemas políticos y económicos, que tienen tanta importancia o más que los problemas puramente militares, incluso en la lucha misma. Como compañero y consejero del Presidente Roosevelt, y del mismo Presidente Truman, el general Marshall ha tomado parte en todas las conferencias internacionales celebradas desde antes de la entrada de los Estados Unidos en la guerra hasta la celebrada en Potsdam. En el curso de la contienda logró en grado nunca antes conocido, la comunidad de miras y de acuerdos con todas las potencias aliadas, incluso la Unión Soviética. El año que acaba de pasar en la China seguramente ha añadido experiencias valiosas para el gobernante y el diplomático.

Por otra parte, aunque su vida ha sido la de un soldado, el general Marshall, es un soldado como sólo se dan en las democracias tradicionales, esto es, un soldado empapado de espíritu civil, bien convencido de que las armas deben ceder siempre la precedencia a las togas, como el derecho ha de primar sobre la fuerza.

S.

NOTAS DEL DIA

GERENTE DE LA CORP. DE FOMENTO

HA sido designado Gerente Financiero y Administrativo de la Corporación de Fomento de la Producción don Carlos Valenzuela Montenegro.

Llega a ocupar este cargo de altas responsabilidades un hombre joven, dinámico, espíritu renovador y lleno de grandes iniciativas, que es lo que requiere ese organismo, empeñado actualmente en un formidable plan de industrialización que abrirá al país grandes y fecundos derroteros.

No es el señor Valenzuela un hombre nuevo dentro de la Corporación de Fomento. Lleva a su servicio algunos años; los suficientes para haber destacado, dentro de sus funciones, sus grandes cualidades de organizador, de trabajador infatigable y su profundo interés por todo aquello que dice relación con el progreso del país, y con el estímulo que debe prestarse a las grandes fuentes de riqueza que, de Arica a Magallanes, esperan el impulso que las echará a rodar por los interminables caminos de la prosperidad, en beneficio de la economía nacional.

Tiene, pues, a su haber, el nuevo Gerente Financiero y Administrativo de la Corporación, una labor interesante. Colaborador eficiente dentro de cargos de confianza y responsabilidad, ha realizado, a la vez, una campaña entusiasta tendiente a dar a conocer en toda su vasta amplitud la acción que desarrolla ese organismo, sus proyecciones y todo lo que Chile puede esperar de la enorme tarea que desarrolla, y que habrá de plasmar en realidad el anhelo del ilustre y recordado ex Presidente don Pedro Aguirre Cerda, que fuera su creador.

El señor Valenzuela es periodista. Actuó durante varios años en la prensa de la capital. De aquí que este nombramiento, que alcanza por sus merecimientos, tenga un eco simpático dentro del gremio que ve elevarse a situación preponderante a uno de los suyos. Y a una situación ganada con su esfuerzo, con su capacidad y con sus propósitos de servir los intereses del país dentro de las actividades productoras.—B.

CURSILLO SOBRE "NUTRICION"

El Dr. Hugo Dooney proseguirá hoy su Cursillo sobre "Nutrición", en la Sala de Conferencias de la Universidad de Chile, a las 18.45 horas.

En su disertación de hoy, desarrollará el siguiente temario: "Avalúo del estado nutritivo, Constitución individual. Tipos somáticos y clasificaciones.

Este cursillo proseguirá el lunes 13 y martes 14, en la Sala y a la hora indicada.

LA DIC EXTENDERA SU ACCION A TODAS LAS PROVINCIAS

El Director General de Informaciones y Cultura, don Ricardo Boizard, ha manifestado a la prensa que en la reestructuración de los Servicios que en la actualidad se estudia, la idea fundamental será la de extender la acción de la DIC, a provincias, en un vasto plan que alcanzará hasta los más apartados rincones del territorio.

Con este propósito se está despachando una serie de peticiones dentro de las posibilidades de su Servicio, para satisfacer sentidas necesidades de orden cultural.

Así Iquique, se dispondrá de un piano, cuyo valor se ha completado con erogaciones públicas, con un aporte municipal y con una contribución de $ 25.000 aprobada por la DIC.

EMBAJADOR DE BOLIVIA VA EL DGO. A LA PAZ

El próximo domingo, en avión, se dirige a La Paz, el Embajador de Bolivia en Chile, Excmo. señor Alberto Ostria Gutiérrez, haciendo uso de una licencia que le ha concedido su Gobierno.

El representante boliviano pasó ayer a despedirse de S. E. el Presidente de la República.

DECLARACION DE OBRAS INSCRITAS

En la Administración del Derecho de Autor, existen fondos acumulados para composiciones musicales y libretos que no han sido declaradas con su número de inscripción de Propiedad Intelectual, por sus respectivos compositores y autores.

Los interesados deben apresurarse a cumplir con esta obligación, para efectuarles de inmediato la liquidación correspondiente.

Además, los autores de radioteatro y libretos, deben informar oportunamente a la DIC de sus programaciones para los efectos de facilitar el control de estos derechos.

DELEGADOS A LA CONVENCION PROVINCIALES ELEGIRA HOY LA ASAMBLEA RADICAL DE SANTIAGO

NOMINA DE LOS CANDIDATOS

De acuerdo con las instrucciones impartidas por el Comité Ejecutivo Provincial de Santiago, este tarde deberán realizarse las elecciones de delegados a la Convención Provincial, que se realizará en esta ciudad durante los días 18, 19 y 20 del presente.

La votación en la asamblea de la primera comuna deberá circunscribirse a los nombres señalados en las listas que a continuación se insertan, pues fueron las únicas presentadas hasta las 13.30 horas de ayer, término del plazo fijado por la asamblea para este efecto.

Listas presentadas:

Bernardo Becerra, Alfredo Larraín Neil, Benjamín Cortés Villalón, Jorge Cerda Castillo, Arnaldo González, Santiago Unda Riveros, Rafael Mantenegro F., Josefina Soto Silva, Manuel del Campo Morales, Tránsito León, Telesa, Fernando Hesse Novoa, Victoria Aguila Robles, Manuel Torres Gallardo, Heraldo Bravo Arellano, Aida Bravo Equlúz, Marcelo Román Sey, Aida Marín y Juan Vallejos S.

Alfredo Larraín Neil, Bolívar Apablico, Benjamín Cortés Villalón, Julio Burgos, Carlos del Villar, Juan Vallejos, Carlos Rivas, Tránsito León, Manuel del Campo, Carlos Alvarez, Hernán Ramírez, Manuel Torres, Aida María, Luis Valdés, Juan Cotapos, Carlos Quintanilla, Néstor López y Bernardo Becerra.

La votación se verificará en el local de la Asamblea Pedro Aguirre Cerda, Teatinos 260, y tendrán derecho a participar en ella las mismas personas que participaron en la elección de regidores, extraoficialmente de 18 a 21 horas.

CANDIDATURA A REGIDOR DE ÑUÑOA DEL Sr. VENTURA ANRIQUEZ PEREZ

SE CONSTITUYO EL COMITE DIRECTIVO DE LA CAMPAÑA

La campaña para reelegir al señor Ventura Anrique Pérez, como regidor de la Municipalidad de Ñuñoa, ha despertado enorme entusiasmo en los círculos radicales de esta Comuna, como igualmente en el elemento independiente, y en los sectores industriales y obreros, dada su acertada y fructífera gestión edilicia.

Es así como los trabajos se han iniciado de inmediato, con la formación del Comité Directivo de la campaña, y de numerosos Comités Locales e Independientes.

COMITE DIRECTIVO

Presidente, señor Carlos Godoy C.; Primer vicepresidente, señor Carlos Marcoleta A.; Segundo vicepresidente, señor Manuel Rebolledo B.; Secretario general, señor Fernando Roa C.; Prosecretario general, señor Raúl Volnitzky; Secretariado de Propaganda, señores Alfredo Perucci y Miguel Alvear; Secretariado de Prensa, señores Ramón Palma, Jorge Rojas y Pedro Carreño; Secretario Relacionador, señor Daniel Wiedman; Secretario de Organización y Control, señor Carlos Mena M.; Secretariado Femenino, señoras Olga Iturra de Drago y Berta Herrera; Tesorero, señor Eudocio Uribe; Comité de Finanzas, señores Juan del Villar, Manuel Julio Abel Vidal, Víctor Ananías, y señoras Elena Neumann de Anrique, María Alvarez y Amelia Anrique.

Este Comité Directivo se reúne todos los sábados, a las 18.30 horas, en Irarrázaval 2150, Teléfono 490433, 47312, 47387. Donde Ud. podrá efectuar cualquier consulta.

COMITES LOCALES

Población Zañartu: Local calle Brígida Walker 2040.

Presidente, señor Secundino Ortega; Secretario, señor Luis Lucero; Prosecretario, señor Francisco Lizana; Secretario de Propaganda, señor Mario Miranda; Tesorero, señorita Elena Bobadilla; y Directores, señores Pedro Gutiérrez y Mercedes Flores.

Población Arturo Prat: Local Coventry 1353.

Presidente, señor Antonio Castillo; Secretario, señor Enrique Müller; Prosecretario, señora Carmela de Valdés; Secretario de Propaganda, señor Enrique Olave; Tesorero, señor Carlos González y Directores, señores Santiago Sarmiento y Clemente Molina.

Población Oriente.

Presidente, señor Espedito Pino; Secretario, señor Luis Caroca; Tesorero, señor Abraham Hormazábal; y Directores, señores Angel Santibáñez y Juan Ahumada.

Comité Nacul: Local: Egaña esquina Lo Hermida.

Presidente, señor Antonio Astorga.

UN VOTO APROBADO POR LA ASAMBLEA RADICAL DE SANTIAGO

La Asamblea Radical de Santiago "Pedro Aguirre Cerda", ante los últimos acontecimientos políticos ocurridos en el seno del Partido,

DECLARA:

1.o—Que se hace necesario activar dentro del Partido un movimiento de recuperación doctrinaria que tienda al cumplimiento íntegral de los acuerdos de nuestras convenciones del programa aprobado por la Convención de Izquierda, que sirvió de bandera a la Candidatura Presidencial de don Gabriel González Videla, y que este candidato juró cumplir.

2.o—Instruir a sus delegados ante la próxima Convención Provincial en el sentido anteriormente indicado.

CARDAIX TRIUNFO EN ELECCION DE ASAMBLEA DE COLINA

El domingo recién pasado se llevó a efecto en Colina la elección interna de la Asamblea Radical, para elegir el candidato a las próximas elecciones municipales. A la lucha se presentaron dos pre candidatos que cuentan con fuerte arraigo dentro de la Asamblea: don Humberto Osorio Vera, actual regidor, y don Raúl Gardaix Valdivia, ex presidente de la Asamblea y conocido vecino hijo de este pueblo.

Desde el momento que se inició la votación ambos bandos trabajaron con tesonero entusiasmo en procura de sus adeptos, los que respondieron disciplinadamente al precandidato de sus afecciones. El escrutinio se inclinó en favor del señor Gardaix, por tres votos de mayoría.

ASAMBLEA RADICAL DE SANTIAGO ELIGE HOY CONVENCIONALES

Hoy se efectuará en la Asamblea Radical de Santiago "Pedro Aguirre Cerda", la elección de delegados a la Convención Provincial del Partido que se realizará el 17, 18 y 19 del presente mes, de 16 a 20 horas.

Ha sido presentada la siguiente lista que ha venido a unificar todas las corrientes de la Asamblea: señores Alfredo Larraín Neil, de Restoranes Populares; Benjamín Cortés V., de Contadores; Bolívar Aparicio T., de Caja de Seguro Obligatorio; Julio Burgos M., Secretario General Asamblea Santiago; Dr. Néctor López Cortés, Grupo Guía Gerónimo Méndez; Bernardo Becerra, Ferroviarios; Tránsito León, Obreros Radicales; Enrique Olmedo, Grupo Sanitario; Hernán Ramírez, Caja EE. PP.; Luis Valdés, Caja EE. Públicos; Carlos Quintanilla, Empresa Nac. de Transporte; Aida Marín, Caja de Seguro Obligatorio; Carlos del Villar; Carlos Rivas, Juan Vallejos; Carlos Alvarez, de Caja Crédito Prendario; Juan Cotapos, de la Caja de Carabineros, y Manuel Torres.

BODEGA

Arriéndase espléndida bodega de 1.000 metros cuadrados, ubicada a una cuadra de las bodegas de la Estación Central, completamente cerrada, con oficina, pieza cuidador, servicios higiénicos y teléfono.

Tratar:

Ramón Nieto 920

Oficina 601.

RADICALES DEMOCRATICOS PROPONEN VARIAS MODIFICACIONES AL CONVENIO COMERCIAL CON LA ARGENTINA

JIRA DE DIRIGENTES A LAS PROVINCIAS DEL SUR DEL PAIS.

Anoche celebró sesión la H. Junta Central de esta colectividad política presidida por el senador señor Florencio Durán y actuando de secretario don José Pantoja. Asistieron la totalidad de los parlamentarios del Partido y de los delegados de la H. Junta.

Después de un animado debate, en que intervinieron los señores Lionel Edwards, Marcelo Ruiz Solar, Luis Anibal Barrios, Julio Durán, Florencio Durán, Manuel Urrutia Salas, Domingo Durán, Cleophas Torres de Perry, Carlos Morales, Héctor Briones Luco, Manuel Moller, Alberto Moller, Alberto Calderón, Juan Luis Maurás y Fernando Moller, fué aprobado el voto del diputado señor Marcelo Ruiz Solar, que en síntesis comprende las siguientes ideas:

"En razón de los informes de las Comisiones de Economía y Hacienda y Relaciones Exteriores unidas del Partido, y oídas las opiniones de los parlamentarios y delegados vertidas sobre el tratado de unión aduanera y cooperación económica y financiera suscrito entre Chile y Argentina, la H. Junta Central del Partido Radical Democrático acordó formular importantes modificaciones a diversos artículos del tratado, por ser contrarios al interés general del país.

"El anterior acuerdo no significa que la H. Junta Central sea contraria a una unión aduanera entre ambos países y otras de América, reservándose un mejor estudio".

JIRA A LAS PROVINCIAS DE CAUTIN, MALLECO Y BIO BIO.— La H. Junta Central también acordó iniciar un plan de jiras a todo el país, para explicar a las bases del Partido su posición política.

Con tal objeto, se dirigirán hoy en jira directa a las mencionadas provincias, una delegación presidida por el presidente del Partido, senador don Florencio Durán; vicepresidente, señor Hernán Figueroa Anguita; secretario general del partido, señor Desiderio Arenas; senador señor Alberto Moller; diputados, señores Lionel Edwards, vicepresidente del partido, Julio Durán, Marcelo Ruiz Solar, Roberto Gómez Pérez, Manuel Uribe, Manuel Moller y Alberto Calderón, y los delegados señores José Pantoja, Cleophas Torres de Perry, en representación de los organismos laborales; René Musalem, como representante nacional de la Juventud, y don Otelio Parra, en representación del registro nacional radical democrático.

SE INAUGURO AYER LA CONFERENCIA NACIONAL DE MAESTROS COMUNISTAS

ASISTIERON MINISTROS Y PARLAMENTARIOS

Se inició ayer la Conferencia Nacional de Profesores Comunistas, con asistencia del Presidente del Partido Comunista, Senador Elías Lafertte, Secretario General de la misma colectividad, diputado Ricardo Fonseca y otros dirigentes del Comité Central; del Ministro de Educación, señor Alejandro Ríos Valdivia, Director General de Educación Secundaria, señor Fidel Iturra; Director General de Educación Primaria, señor Oscar Bustos; delegación fraternal del Frente de Profesores radicales encabezada por su presidente Nacional, señor Enrique Cortés Delgado; Secretario General del Consejo Directivo Nacional de la Unión de Profesores de Chile; Subsecretario de la misma institución, señor Juan Bautista Quenzalida y numerosos profesores especialmente invitados entre los cuales destacamos a don Luis Gómez Catalán, etc., se anotó la presencia, en este acto, de la educacionista y escritora argentina, señora Alicia Ortiz de Dujovne. También estaban presentes los diputados Luis Valenzuela y César Godoy Urrutia.

Se inició el acto inaugural con la canción nacional. A continuación el profesor Rodolfo Donoso, Jefe Nacional de la Fracción Comunista, ocupó la tribuna para rendir su informe. A continuación se oyó algunos números folklóricos a cargo de la señorita Elvira Moreno.

A nombre de los profesores radicales, saludó a la Conferencia el profesor Enrique Cortés. Después ocupó la tribuna el Ministro de Educación, señor Alejandro Ríos Valdivia.

A continuación, el Secretario General del Partido, señor Ricardo Fonseca saludó a nombre del Comité Central a la Conferencia Nacional, hizo un análisis del momento político y señaló las tareas que a los profesores comunistas corresponde realizar en relación con el cumplimiento del programa educacional contenido en el plan de Gobierno aprobado por la Convención Democrático-Popular.

Se dió término al acto inaugural de la Conferencia Nacional con la designación de las Comisiones de trabajo, las cuales quedaron compuestas en la siguiente forma:

Problemas Educacionales y Profesionales: Responsables: Guillermo Kirk, Hernán Ramírez, Oscar Barrera, Aida Navi y Eduardo Cresta.

Problemas Sindicales: Responsables: Crisólogo Gatica, Luis Osorio, y Santiago Luna.

Problemas de Organización: María Marchant y Rodolfo Donoso.

Horario de trabajo: 9 de enero de 15 a 20 horas; 21.30 a 23.30 horas; 10 de enero: de 9 a 12 horas; de 16 a 20 horas, y de 21.30 a 23.30 horas.

Local de trabajo: Las comisiones trabajan en San Antonio 685.

ANICETO RODRIGUEZ FUE PROCLAMADO AYER CANDIDATO DEL P. S.

En su reunión de anoche, el Comité Central del Partido Socialista acordó proclamar como candidato a diputado por Santiago al señor Aniceto Rodríguez, actual secretario regional de esa organización política.

Hemos sido informados que ya se han iniciado las gestiones para obtener el apoyo de otras fuerzas populares y democráticas para esta candidatura.

PARTIDO COMUNISTA

COMITE LOCAL DE BATUCO.—Cita a una concentración de campesinos que se llevará a efecto mañana sábado, a las 20 horas, y a la que concurrirá el diputado por el 2.o Distrito, señor Oscar Baeza. Especialmente se discutirá el problema relacionado con la sindicalización campesina.

BUIN.— El Comité Local del Partido Comunista de la localidad, inaugura su gran Congreso Comunal, el domingo próximo a las 19 horas, en el teatro de ese pueblo. Asistirán el diputado señor Luis Valenzuela, el dirigente provincial señor Juan López y miembros del Comité Regional del Partido.

COMITE REGIONAL DE SANTIAGO.— Se comunica a todas las comunas de la Provincia de Santiago, que los cursos de capacitación se dictan normalmente todos los días viernes de cada semana, en los locales de costumbre.

ACTO DE FUSION DEL P. S. U. CON EL P. C., EN SAN ANTONIO.—El sábado próximo, deberá efectuarse en el vecino puerto de San Antonio un acto público para sellar la fusión del Partido Socialista Unificado con el Partido Comunista. Del Comité Regional de Santiago asistirán dirigentes.

ACTIVO FEMENINO REGIONAL.—Mañana sábado a las 17.30 horas, en el nuevo local del Comité Regional, San Antonio 685, se efectuará una gran asamblea regional el Activo Femenino. A esta asamblea asistirán delegaciones de las provincias de Valparaíso, Curicó, Concepción y otras.

En esta asamblea hará un informe político el Secretario General del Partido Comunista, diputado señor Ricardo Fonseca.

Se recomienda a las direcciones locales del Partido, controlen la asistencia de las delegaciones comunales.

EL MONTE.— El P. C. de El Monte, inaugura su Congreso Comunal, mañana sábado 11, a las 19 horas. Participarán dirigentes regionales.

CONGRESOS COMUNALES DEL PARTIDO COMUNISTA

Por resolución del Comité Regional del P.C., deberán efectuarse los Congresos Comunales en las localidades de San Miguel, Quinta Normal, Buin, San Antonio, Las Condes y Curacaví, el domingo 12 del mes en curso. Estos congresos serán asistidos por un dirigente del Regional.

COMITE AYUDA AL PUEBLO ESPAÑOL.— Hoy viernes a las 18 horas, deberá reunirse, en San Antonio 685, el Comité que tiene a sus cargo la organización del gran acto de beneficio, en ayuda de los guerrilleros españoles, el que se efectuará el 15 de los corrientes, a las 18 horas, en el Teatro Caupolicán.

ABOGADOS RADICALES A[...] UN PROYECTO DE LEY [...] CASTIGO DEL DELITO EC[...]

INVITARON A UN ALMUERZO [...]

Bajo la presidencia de don Carlos Depassier B., y actuando de Secretario titular, celebró sesión ordinaria el Comité de Abogados Radicales y entre los numerosos acuerdos aprobó el Proyecto de Ley sobre la creación del Delito Económico, redactado por los abogados señores Enrique Gómez Correa y Mario Carrasco Barrios.

En dicho proyecto se castiga las diversas modalidades que presenta el referido delito, tanto en lo referente a la producción, alteración de los precios como la distribución y tipos de interés, especialmente la usura.

Introduce verdaderas novedades en cuanto coordina diversas disposiciones de los Códigos Civil y Procedimiento Civil con las disposiciones del Comisariato de Subsistencias y Precios relacionadas con el problema de los arriendos de propiedades. Sobre este particular, además de las sanciones de orden general, impone sanciones de carácter civil, como las de que el arrendador que cobre más de la renta fijada por las leyes y organismos pertinentes se verá privado de desahuciar y de reconvenir de pago a sus arrendatarios.

Establece para el conocimiento y juzgamiento de estos delitos los Jurados del Pueblo, dando con ésto cumplimiento al programa de S. E. señor Gabriel González Videla. Los defensores públicos tendrán la obligación de intervenir activamente en defensa de la sociedad.

En cuanto a la represión de la usura, atendida la dificultad de comprobar dicho delito en la práctica, establece una serie de presunciones e impone obligaciones a los Notarios que autoricen los diversos [...] de préstamos [...] Comité de Abogados [...] no notar [...] que otros [...] mente se [...] cios que se [...] efectivo [...] do.

El Comité [...] cales seguirá [...] sos proyectos [...] to dará a [...] presentación [...] ne todos los [...] 19.30 horas, [...] sejo Provincial.

ALMUERZO [...]

En esta [...] invitar a todos [...] izquierda y [...] triunfo de [...] González Videla [...] efectuarse el [...] curso en la [...] con motivo [...] judicial. Concurrieron [...] invitados S. E. [...] República, don [...] Videla, el [...] don Luis [...] Ministro de [...] Julliet, [...] Senadores [...] de Izquierda [...] La Comisión [...] mada por los [...] Carlos Depassier [...] mez Correa [...] Luis Cañón [...] mente por [...] lestación. [...] Las adhesiones [...] Consejo Provincial [...] fanos 7203 [...] Graciela Jeria [...]

COMPRAM[...]

MARQUESAS ANTIG[...]

CAOBA O JACAR[...]

DIRIGIRSE AL FON[...]

FERROCARRILES DEL [...]

Solicítanse propuestas públicas para [...] desagüe y drenes en la Estación San [...]

Se abrirán el 20 de Enero a las [...] del suscrito (Estación Mapocho).

Bases y antecedentes pueden consultarse [...] (entrada por Avenida Balmaceda 5.o [...] horas; sábados de 10 a 11.30 horas.

Los antecedentes se entregarán hasta [...] fecha de apertura de las propuestas.

EL JEFE DEL DEPARTAMENTO DE LA [...]

AVISOS ECONOMICOS CLASIFICADO[S]

"DON TANCREDO" Por Fantasio N.o (20)

QUIEBRA BASILIO HALABI YANI. Quinto Juzgado Civil. Por resolución de 23 de diciembre de 1946, y 4 de enero 1947, túvose por ampliada la nómina de créditos reconocidos en esta quiebra con el de Samuel Goren: $ 2.514.84 e intereses; Gregorio Grinberg: $ 25.715.80 e intereses; Marcelo Abukalil Flefil: $ 13.800; Soc. Manufacturera de Metales S. A. Mademsa: $ 7.848, intereses y costas; Soc. Textil Saffie y Cahuas Ltda.: $ 12.950; Soc. Agencias Graham S. A. C.: $ 80.368.37; José Hola K.: $ 47.532.83; Gregorio Melnik: $ 31.835; Soc. Saffie Hnos.: $ 21.850 e intereses, gastos de protesto y cobranza; Soc. Amar Hnos.: $ 20.520, intereses y costas; Tejedurís Readi S. A.: $ 15.591.60, (Valistas); y El Fisco: $ 54.894.20, (preferente en el capital e intereses).— El Secretario

En. 13

QUIEBRA ENRIQUE GORMAZ Almarza. Cuarto Juzgado Civil. Por resolución de fecha 30 de diciembre de 1946, se declaró cerrado el procedimiento ordinario de verificación en esta quiebra. Dentro del plazo verificaron: Créditos Valistas: Heriberto Espinoza Espinoza, letra, $ 2.550.; Víctor Morales Guzmán, saldo cheque $ 5.000 e intereses; Compañía de Seguros La Chilena Consolidada, Reembolso de Póliza de Garantía: $ 7.184.11 e intereses. Créditos preferentes: Compañía de Seguros La Chilena Consolidada, mutuo hipotecario e intereses: $ 149.128.76 e intereses (tercer grado).— El Secretario.

En. 13

REMATE JUDICIAL, LUNES, 13 enero 1947, a las quince horas, saldrá a Segundo Remate ante Juez Tercer Juzgado Civil Mayor Cuantía Santiago, la propiedad ubicada Gran Avenida 6814, Paradero 19, Cisterna. Minimum rebajado: $ 120.000.— El precio se pagará con: $ 70.000, contado, reconociendo deuda hipotecaria primitiva de $ 44.000. Caja Nacional Ahorros, Central y, saldo a 6 y 12 meses plazo. Demás antecedentes Secretaría Juzgado respectivo. Juicio ejecutivo: "Caballero, Francisco con Barón, Julio". Expediente N.o 78,659. Boleta garantía: $ 12.000.— Secretario.

En. 12

QUIEBRA SUCESORA OTTO BECKER Ltda. Quinto Juzgado Civil. Por resolución de 4 de enero de 1947, túvose por ampliada nómina de créditos reconocidos en esta quiebra con el de Zenón Albornoz Araya por $ 3.656.60, siendo preferente en $ 507; y la preferencia del crédito de don Leopoldo Ruiz Soto por $ 2.200.— El Secretario.

En. 13

ORDEN TERCER JUZGADO Civil de Menor Cuantía, en juicio "Rojas con Ramírez", rematará especie embargada en este juicio el 24 del presente, a las 3 P. M. en Matucana 63-A.— Nicanor Marticorena P., Martillero.

En. 10

CUARTO JUZGADO CIVIL, CONCEDIÓ posesión efectiva de Milagro San Martín, a María Feugas San Martín de Manríquez. Practicará inventario solemne, 13 actual, a las 15 horas.— Secretario.

En. 13

KALEIDOSCOPIO

FISURAS CÉLEBRES Y HECHOS FAMOSOS por WALTERIO MILLAR

LOS CONQUISTADORES (119)

En número de mil completaban la expedición de Valdivia los indios peruanos en calidad de "yanaconas", para todo servicio, para auxiliares de guerra y para acarreo del inmenso bagaje, víveres, herramientas, proyectiles, y mil otros objetos.

Antiguas crónicas y otras relaciones nos dicen que Valdivia empleó el mismo cruel procedimiento que Almagro en su expedición. Los indios eran obligados por los españoles a servirles como bestias de carga, y éstos, cuando podían se fugaban de las largas expediciones de conquistas y exploraciones. Para evitar el desbande, los españoles solían formar "sartas" o "colleras" de diez a doce indios, encadenándolos o amarrándolos con una soga por el cuello, y así esos infelices tenían que conducir toda clase de carga, sin que por ninguna causa se les sacase de esa amarra o sarta durante todo el trayecto y durante meses. Si en esas sartas moría alguno por cansancio, por heridas ocasionadas en las caídas, o por cualquiera otra causa, la soga no se deshacía, se le cortaba lisa y llanamente la cabeza al indio muerto. Acompañaban al grupo de indios cargadores, soldados españoles para vigilarlos y con las armas listas. Cuéntase que hubo español que se jactaba de que de una de sus sartas de indios "no llegó a su destino más que la soga".

Entre los indios peruanos vinieron también varias de sus mujeres, pues, como hemos dicho, fuera de doña Inés de Suárez, no vino otra española en la expedición.— (Sigue).

ADMINISTRAMOS PROPIEDADES

ANTICIPAMOS RENTA

Caja de los Propietarios de Chile, S. A:

SANTO DOMINGO 1249

GUIA PROFESION[AL]

ABOGADOS

LITRE QUIROGA ARENAS
RENE QUIROGA NOVOA
Abogados
Héctor Correa Ibañez
Huérfanos 1175, Ofs. A y O
Teléfono 87164

JOAQUIN IRARRAZAVAL LARRAM, RENATO FERNANDEZ LECAROS
Abogados
Estudio: Teatinos 220.— 6.o Piso
Teléfono 65151

DENTISTAS

DR. HECTOR PACHECO P.
Extracciones difíciles, puentes, placas modernas
De 5 a 7. Edificio LA NACION
Agustinas 1269 — Teléfonos: 82222 — 63587

MEDICOS

RAIMUNDO RATINOFF
Broncopulmonares
Asma, Corazón, Rayos X
106 — Agustinas 681
Teléfonos 82521 y 46405
31 Enero

DOCTORA BEHM
Ahumada 47
19 En-47

DR. GORGEWSKY
Broncopulmonares. Estómago
Hígado. Diabetes.
Rayos X
Almirante Barroso 57 — 2 a 5

DR. ERNANI PARODI
Ausente por vacaciones
Arturo Prat 177
Teléfono 89693
20 Marzo

DR. GASTON RAMIREZ
Fono 48517 — Consultas 5 a 8
Piel, Sífilis, Venéreas
J. M. Infante 22 (Providencia).
31 de enero.

DR. DRINBERG
Enfermedades niños
Consultas de 6.30 a 3
Compañía 3033 — Fono 90183
10 En

DR. CASTAÑON
Exclusivamente pulmón
Consultas 6 a 7
Agustinas 1269 (Edificio "LA NACION").

THOMPSON SCHWARZENBERG
Señoras: glándulas, obesidad arterioesclerosis, reumatismo hígado, estómago, intestinos. Metabolismo: impotencia sexual
Merced 468 A. — Fono 33788
1.o de Feb.

DR. RAMON PINEDA
Médico Homeópata.
Se trasladó a Ramón Angel Jara 481 (Entre Catedral-Compañía, cuadra 23).
Teléfono 95322.
24 En

STUTZIN
Ex Director Hospital Europa
Urinarias — Sexología
impotencia.
Teléfono 61478 — Ahumada 47
1.o de Feb.

MAT[...]

RAQUEL [...]
Especialista [...]
Serrano 161 [...]

MERCEDES [...]
Estudio exc[...]

BLANCA [...]

SEXO[...]
Embarazo [...]
Tratamiento [...]
Avenida Se[...]
cer piso, [...]

RAQ[...]

Tratamiento [...]
A. Prat [...]

En "El Florida" del Hotel Carrera.-

Asistentes a la manifestación ofrecida en "El Florida", a la señorita Elena Saint Marie Lizana, con que sus amigas la despidieron de soltera.

En honor de don Hernán Santa Cruz.-

Especial lucimiento tuvo el almuerzo que el Instituto Chileno-Brasileño de Cultura, ofreció ayer en el Club de la Unión, al señor Hernán Santa Cruz Barceló, con motivo de su designación como Delegado de Chile a la NU.

Asistieron a esta manifestación destacadas figuras de nuestro mundo político y social y altos funcionarios de Gobierno.

LOS DISCURSOS

En conceptuosos términos ofreció la manifestación el vicepresidente de Instituto, don Luis Ramírez Sánz, quien dijo que sus amigos despedían al señor Santa Cruz, íntimamente y sin protocolo ni reservas, para expresarle los sentimientos de afectuosa congratulación por la designación de que había sido objeto, y que la institución se hacía un deber en estimarla una honra propia, ya que recaía en uno de sus más distinguidos personeros. Recordó también el señor Ramírez Sánz que este nombramiento había sido hecho por el Excmo. señor Gabriel González Videla, actual Presidente Honorario de la entidad y una de las personalidades americanas de más sólida raigambre en Brasil.

A continuación, el Ministro, Secretario General de Gobierno, don Darío Poblete, adhirió a nombre del Gobierno a este homenaje al señor Santa Cruz, recordando la inalterable amistad entre Chile y Brasil, amistad que servía como fraternidad internacional americana.

Contestó el festejado en brillantes frases de agradecimiento, ofreciendo sus mejores propósitos porque su actuación ante el Consejo de las Naciones Unidas, respondiese siempre al sentimiento sincero de nuestra patria.

Antes de darse término a esta manifestación, hicieron uso de la palabra la intelectual chilena, señorita Georgina Durand, el Encargado de Negocios de Brasil, señor Da Silva, quien excusó la inasistencia del Embajador Excmo. señor De Ouro Preto, el Director de "El Imparcial", don Julio Santander y el abogado don José Luis López Ureta, compañero de curso universitario del señor Santa Cruz.

ALMUERZOS.—

El martes 14 del presente, a las 13 horas, se efectuará en el Club de la Unión un almuerzo ofrecido al general don Luis Lennon Martínez con motivo de su ascenso.

Las adhesiones se reciben en la caja del club.

ENFERMOS.—

Delicada de salud, la señora Emma Dueñas de Rodríguez.

—Delicada de salud, en Santiago, la señora Trinidad Donoso de Donoso.

—De gravedad, la niñita Olguita Salas Guzmán.

—En la Clínica Santa María, ha sido operada la señora Olga Vargas de Silva Cruz. Su estado es satisfactorio.

—Restablecido, el general don Luis Marchant González.

—Se encuentra enferma la señora Victoria Palma de Santelices.

—Mejor, don Eugenio Balmaceda Ossa.

—Restablecido, don Octavio Urzúa Puelma.

—Mejor sigue el señor Jorge Humberto Hevia Alcántara, después del accidente automovilístico que sufriera en días pasados.

—En el Pensionado "El Salvador" ha sido sometido a una delicada operación el capitán de Aviación, señor don Francisco Acevedo Serrano.

—En el Hospital Militar ha sido operada la señorita Anne Marie Graepp de la Barra.

MATRIMONIO.-

Señorita Cecilia Pérez Cotapos Errázuriz, cuyo matrimonio con el señor Sergio Cornejo Magnani, se efectuará mañana en la Parroquia de La Veracruz, a las 12 horas. Serán padrinos por parte de la novia, el señor Nicanor Errázuriz Ovalle y la señora Lía Errázuriz de Pérez Cotapos, y por parte del novio, don Jorge Cornejo Cornejo y la señora Lía Magnani de Cornejo.

NACIMIENTOS.—

Han nacido:

Un hijo del señor Eduardo Nieto Valenzuela y de la señora Ximena Vargas de Nieto.

—Una hija del señor Carlos White y de la señora Carmen Vogel de White.

—Una hija del señor John Roig Pepper y de la señora Carmen Soto-Carvallo de Roig.

—Un hijo de don Enrique Gaete Henning y de la señora Carmen Warnken de Gaete.

—Un hijo de don Alfonso Palma V. y de la señora Carmen Urzúa de Palma.

—Ha nacido una hijita del señor Lorenzo Berenguer Salas y de la señora Rosa Queza de Berenguer.

—En la Maternidad Tarnier ha nacido una hijita del doctor Roberto Galecio Gómez y de la señora Inés Bencke de Galecio.

—En Osorno ha nacido un hijo del señor Walterio Henríquez Buschman y la señora Raquel Asenjo de Henríquez.

Gran Hotel Termas de Puyehue.-

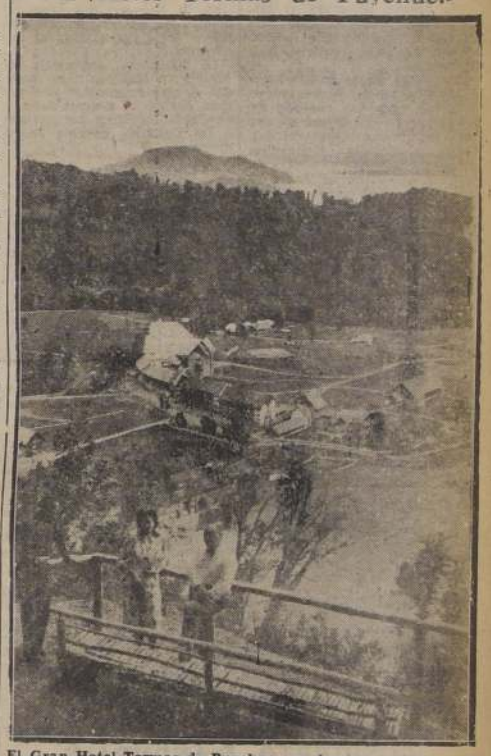

El Gran Hotel Termas de Puyehue, sus bosques vecinos y el lago, observados desde El Mirador.

DON RICARDO ESCOBAR CERDA.—

Con el fallecimiento de don Ricardo Escobar Cerda, ocurrido a consecuencias de un derrame cerebral, en la mañana de ayer, a las 10 horas, en su residencia del Cerro Alegre, desaparece una de las figuras más conocidas y respetadas de Valparaíso.

Desempeñó durante cuarenta años el puesto de Secretario de la I. Corte de Apelaciones de ese puerto, y fué un leal amigo de los abogados, procuradores y de los periodistas que por razones de su oficio debían frecuentar los estrados judiciales.

Perteneciente a una de las familias más antiguas de Valparaíso, formó su hogar con doña Mary Wicks Ibáñez. Su fallecimiento enluta, pues, a conocidos hogares de Valparaíso, Viña del Mar y Santiago. Gran caballero, jurisconsulto distinguido y hombre de vastísimos conocimientos judiciales, fué en su juventud profesor del Curso de Leyes de los Sagrados Corazones, miembro de la 3.a Compañía de Bomberos, y director de numerosas instituciones de cultura y beneficencia.

Con celo ejemplar sirvió el cargo que aceptó en la Magistratura, y cuando en el año de 1930 se retiró de los Tribunales, la I. Corte de Apelaciones y el Colegio de Abogados le rindieron un cariñoso homenaje. El señor Escobar Cerda fallece a los 82 años de edad. Sus funerales se efectuarán en la mañana de hoy, después de una misa que se dirá a las 10 horas en la Parroquia de San Luis, de donde sus restos serán conducidos al Cementerio N.o 1.

DEL EXTRANJERO.—

De Buenos Aires han llegado el señor Adolfo Videla y señora María Elena Ricaurte de Videla.

—Regresó de Estados Unidos el señor Carlos Casanueva Ramírez.

EN EL HOTEL "CARRERA".

La Federación Nacional de Tiro al Blanco de Chile ofrecerá el próximo domingo un banquete en el Hotel "Carrera" en honor de la Delegación Argentina de Tiro al Blanco que visita esta capital.

—La señorita Elsa Naser Japaz, será objeto de una manifestación organizada por sus amigas, la que tendrá lugar el próximo domingo, y que le será ofrecida por celebrar próximamente su matrimonio.

EN LA HOSTERIA DE PROVIDENCIA.-

Durante las horas de comida en la Hostería de Providencia

LA SEÑORA BLANCA DENEGRI DE KOHNENKAMF.—

Ayer falleció en esta ciudad la señora Blanca Denegri de Kohnenkamf, esposa del novelista Guillermo Kohnenkamf.

Su deceso ha causado profundo pesar en el amplio círculo de sus relaciones, donde gozaba de especial estimación por sus bellas cualidades de bondad, virtud y cultura.

Viajeros.-

A Concepción (Rep. Argentina), la señora Fanny R. de Guincher, acompañada de sus hijos Daniel, Alberto y Víctor Eduardo Guincher.

—A Llao-Llao, la señorita Rosa Salas Vergara.

—De Punta de Talca, han regresado Su Eminencia el Cardenal José María Caro y el Excmo. Monseñor Campillo.

—Se han dirigido a Montevideo el señor Aníbal Valdés de la Fuente y señora Gracia Montress de Valdés.

—A Concepción, los señores Mariano Muñoz Pereira y Sergio Arrau Corominas.

—A su fundo, en Bulí, la señorita Alicia Arrau Corominas y su hermano Luis Arrau Corominas.

—A Viña del Mar se dirigirán mañana don Santiago Cruz Guzmán, señora e hija.

—A Concón, la señora Elisa Hederra de Icaza y su hija señorita Lucía Icaza Hederra.

—A Panquehue, la señora Gabriela Errázuriz de Montes y la señorita Gabriela Montes.

—Del Sur, don Manuel Velasco Donoso.

—A Llao-Llao, la señorita Hilda Osorio.

—A Viña del Mar, la señora Luisa Errázuriz de Vigil, D. Javier Bustamante y señora.

—A Zapallar, la familia Alemparte Aldunate, Landa Concha, Aldunate Concha.

—De Melipilla, don Claudio Matte.

—En la semana próxima se dirigirán a Pichilemu, don Víctor Plaza de la Barra y familia.

—Se encuentran en Viña del Mar don Carlos Salinas, señora Rosa Cerda de Salinas, señora Berta Salinas de Bezanilla e hija.

—En Quillaué, don Alberto Bezanilla Bravo, señora Maria Gandara de Bezanilla e hijos.

—Hoy se dirigieron a Viña del Mar la señora Luisa Larrazábal de Sutil y su hija Gabriela.

—Regresaron de Combarbalá a Peñablanca el doctor don Ramón López Vargas y señora Delia Salinas de López.

—Se encuentran en Ocoa don Hernán Ariztía Bascuñán, señora Amelia Ruiz de Ariztía y familia, don Jaime Barros, señora Victoria Ariztía de Barros y familia.

—Se han dirigido a Puerto Montt los señores Francisco Ureta G. y Germán Givovich Ramírez.

—A Viña del Mar el señor Ramón Urutia V., señora Ana Guevera de Urrutia y su hija Lily Urrutia Guevera.

—Se encuentra pasando la temporada veraniega en su casa de Llo-Lleo, la señora Ester del B. Peña de Olivier, acompañada de su hija Hadita.

Matrimonios.-

Hoy será bendecido privadamente, en casa de la novia, a las 18.30 horas, por el Excmo. Obispo Auxiliar de Santiago, Monseñor Augusto Salinas F., el matrimonio de la señorita Hortensia Dittborn Murillo con el señor Jorge Fontecilla Astaburuaga.

Serán padrinos: señor Julio Dittborn Torres y la señora Fanny Murillo de Dittborn; y del novio, el señor Javier Fontecilla Varas y la señora Sara Astaburuaga de Fontecilla.

Serán testigos de la ceremonia religiosa los señores Luis Dittborn Torres, Hernán Somavía Asquett, Carlos Murillo Cerda, Jorge Murillo Reyes, Horacio Sánchez, Dittborn, Julio Dittborn, Máximo Valdés Fontecilla, Augusto Izquierdo Matte, Carlos Vicuña Correa, Florencio Fontecilla Varas, Mariano Fontecilla Varas, Eleodoro Fontecilla Sánchez.

Testigos de la ceremonia civil, los señores Juan Murillo Reyes, Eugenio Ditborn Pinto, Alberto Dittborn Murillo, Pedro Torres Ibieta, Jorge Dittborn Torres, Carlos Huidobro Domínguez, Juan Fontecilla Astaburuaga, Javier Fontecilla Astaburuaga, Sergio Santa María Borgoño, Alejandro Ayala Varas, Enrique Mac-Iver Covarrubias y Zenón Fontecilla Varas.

En memoria de don Domingo Melfi.-

Mañana, primer aniversario del fallecimiento de don Domingo Melfi Demarco, se oficiará una misa por el descanso de su alma, a las 8 horas, en la Iglesia de San Agustín.

AL EXTRANJERO.—

Al Perú se ha dirigido el señor Luis Jiménez Urenda.

RESIDENCIAS.—

Han fijado su residencia:

En Compañía 1943, teléfono 63605, don Luis Marchant Blanlot.

—El Presbítero señor don Alejandro Vicuña P., en Moneda 2176.

Almuerzo en honor del Coronel don Benjamín Escobar Moreira.-

El sábado próximo se efectuará en la Pérgola del Club Viña del Mar" el almuerzo que ofrecen sus amigos al ex comandante del Regimiento Coraceros don Benjamín Escobar Moreira, con motivo de su ascenso a coronel y su traslado a la capital.

Hasta la fecha han adherido las siguientes personas:

Renato Goñi, Pedro Poklepovic, Gustavo Rivera B., Dr. Guillermo Munnich, J. Miguel Flores, Alfredo Silva Carvallo, Julio Polanco S., Alfonso Silva Carvallo, Carlos Holtz, Scipión Borgoño, Vicente Naranjo, Jorge García L., Ernesto Pineda, Guillermo Puelma, Hernán Ramos Viel, Humberto Vidal, Oscar Arredondo, José Dulanto, Víctor Valdés, Luis Blanco, Juan Siredey Gana, Cornelio Sepúlveda, capitán Ramón Valdés, teniente coronel Carlos Benavides, Ricardo Valenzuela, Luis Bengoa, Juan Vásquez, Carlos Lezaeta, Horacio Astorga, Juan Martínez, Alfredo Saces, Vicente Adrián, Víctor Flores, Oscar Lacoste, Ramón Pérez, Pelagio Figueroa, Renato Polanco Z., Hernán Romani y doctor Jaime Barros.

Las adhesiones se reciben hasta el viernes 10, en el Club Viña del Mar y Club Valparaíso.

ARRIENDO

Necesito arrendar casa. Sector Independencia - Plaza Chacabuco, Ovalle - Paradero 18. Hasta $ 2.000. Mínimum 8 piezas. Preferencia Gas. Dirigirse Fono 93805, o Matucana 251, Víctor Lobos.

SE VENDE

menaje de casa en buen estado. Ver y tratar de 2 P. M. adelante en COMPAÑIA 2581

MUEBLES

PROVENZALES NORMANDOS.
TORNERIA
"EL CONDOR"
CONDOR N.o 1380
TEL. N.o 80778

SEÑORITA

con dominio absoluto del inglés y conocimientos de francés, mayor de 30 años, se necesita. Indispensable buena salud y referencias. Escribir a Casilla 78, Valparaíso.

HOY, HOTEL CARRERA
Departamento 1231

MUEBLES

NORMANDOS Y MODERNOS
DE ALTA CALIDAD
CREDITOS
Fábrica y Mueblería "CATEDRAL"
1037 · CATEDRAL · 1037
(NO CONFUNDIR LA PRIMERA A LA PLAZA DE ARMAS)

Turistas norteamericanos llegados por vía aérea.-

Grupo de turistas norteamericanos llegados el miércoles por vía aérea, quienes se dirigirán a pasar una temporada a Pucón, atraídos por la bellezas naturales que rodean esa hermosa región.

Damos a continuación una lista de las personas que pasan su temporada en el Hotel Pucón de la Organización Nacional Hotelera:

Dr. Gonzalo Sepúlveda y señora, señor G. H. Dawson, señor Antonio Alcántara Treves y familia, señor Sydney B. Carpenter y familia, señor Víctor Lázaro y señora, señor Humberto Ramírez Freire y familia, Excelentísimo señor Embajador del Brasil, C. C. de Ouro Preto y familia, Francisco Held y familia, Carlos Mathieson y señora, Marquese Alberto Malaspina, señor John Cotter, Srta. Katherine Benson, señor Gus Marbe y señora, Sr. R. M. Judson y señora, Dr. Luis Jiménez y Sra., Dr. Claudio Salas y familia señor Waldemar Adelsdolfer y familia, señor Federico Buniel y señora, señor Mario Oscar Jano y señora, Dr. Iván Bacsinszky y señora, señor Willis H. Carrier y familia, señor Teodoro Gebhard y familia, señor Sidney Freedman, señor Carlos Sutter, Dr. Ivay, señor Fernando Compton y familia señor Erich Brading y familia, señor Carlos della Maggiora y familia, señor Rubén Gebhard y familia, señor Alonso Balmaceda y familia, señor H. Franch y señora, señor Luis Lecaros y familia, señor Raúl Bascur y familia, señor Richard Coggin, señor Antonio Vega y familia, señor Gustavo Eickenberg y familia, señor Ramón Quesada y familia, señor Enrique Symonds.

mañana Termina A LAS 13 HORAS
LA GRAN
LIQUIDACION
SEMESTRAL
GATH & CHAVES
VISITELA ¡! AUN ESTA A TIEMPO DE BENEFICIARSE.

Franco relegó al General A. Aranda A islas Baleares

General Aranda

Estaría implicado en un movimiento democrático contra el régimen, según se reveló en el proceso de Madrid

MADRID, 9.— (UP).—Uno de los generales más detacados de España, el general Antonio Aranda, "ha sido temporalmente relegado" a las Islas Baleares, posiblemente por estar en una actitud crítica ante el régimen.

Una fuente autorizada dijo que Aranda recibió instrucciones del Ministerio de Guerra, para que se presente en Mallorca, y el general ha salido esta noche rumbo a ese destino. Se cree que estará en las Baleares un período de residencia obligatoria, período que se espera será corto.

Aranda no ha tenido un cargo oficial desde 1942, cuando fué relevado de los dos cargos de Director Superior de la Escuela Militar y presidente del servicio geográfico del ejército. Desde entonces, nunca ha tratado de ocultar sus diferencias de opinión con el régimen de Franco, y ha sido un crítico de la política española.

Aranda fué pro-aliado durante toda la guerra y generalmente fué mencionado en relación con posibles cambios de Gobierno.

En el proceso de hoy, seguido a los hombres acusados de conspirar para derrocar a Franco, se dió a entender que Aranda conferió con los miembros de la Alianza Democrática. El fiscal rechazó indignado tal insinuación, y aseguró que Aranda nunca ha estado asociado con tal causa.

Se ha sugerido que Aranda recibió orden de abandonar Madrid para evitar la posibilidad de que fuera llamado como testigo. El prestigio que rodea el nombre de Aranda automáticamente daría importancia al movimiento.

La residencia obligatoria de Aranda en Mallorca hace recordar el caso ocurrido el año pasado cuando el general pro-monarquista Kindelan fué enviado a las Canarias durante varios meses.

PERSONALIDAD DE ARANDA

Aranda es hijo de un soldado del ejército. Nació el 13 de diciembre de 1888, y llegó a ser uno de los militares de más prestigio de España, y logró su buena reputación por su cultura en el campo no militar. Ascendió y sirvió un período en Marruecos, como coronel, ganando la "Cruz de Laureado de San Fernando" —la condecoración más alta del ejército—, por servicios distinguidos. Durante la guerra civil tuvo una actuación destacada en la defensa de Oviedo, en donde las fuerzas nacionalistas soportaron un largo sitio.

Por otro parte, el Consejo de Guerra, se caracterizó hoy por la enérgica actitud adoptada por el defensor de los procesados, que era un teniente del ejército. Sostuvo que el fiscal no ha probado claramente los hechos y los acusados no podían ser condenados por las escasas pruebas aportadas, y que eran víctimas de manejos de la policía. Solicitó que fueran absueltos.

Había doce procesados en la sesión y dos jurados en rebeldía. Después del juicio se preguntó a los procesados si querían manifestar algo. Cuatro lo hicieron; los otros, no.

Líder sionista David Ben Gurion, regresa a Palestina en avión

LONDRES, 9. — (UP). — David Ben Gurion, líder sionista, partió de Londres hoy por la vía aérea, en viaje a la Palestina. Ben Gurion, que sostuvo conferencias durante la semana pasada con el Secretario de Colonias Arthur Creech Jones, rehusó hacer una declaración sobre el resultado de sus gestiones.

El Ministro de Relaciones Exteriores confirmó hoy haber recibido un memorándum de la Liga Arabe que al exilado Mufti de Jerusalén, ex confidente de Adolfo Hitler y sospechado cómo criminal de guerra, se le permita regresar a Palestina.

En fuentes allegadas al Ministerio de Relaciones se predijo que Gran Bretaña se desentendería de la petición o la rechazaría.

Si la liga Arabe insiste sobre el asunto, se ha reconocido en Whitehall que la cuestión del Mufti puede comprometer aún más las probabilidades del éxito de la próxima conferencia sobre la Palestina.

El Comité Superior Arabe de Palestina ha rehusado asistir a la conferencia a menos que se permita al Mufti regresar a Tierra Santa de su exilio en Egipto. Sin embargo, Gran Bretaña ha adoptado la posición de que los puntos de vista árabes serían ampliamente expresados por los siete estados miembros de la Liga Arabe, que ya ha indicado que participarán en la conferencia.

Nuevo record batió el "Queen Elizabeth"

LONDRES, 9. — (UP). — El gran transatlántico "Queen Elizabeth", atracó en los muelles de Southampton a la 1.30 A. M., cuatro días, 11 horas, y 24 minutos después de partir de Nueva York, nuevo récord del viaje entre las dos ciudades.

Este era el último viaje que hacía el capitán de la línea Cunard White Star, Sir James Bisbe, quién se retira a la edad de 63 años.

Los árabes amenazan con declarar la guerra si tratan de dividir Palestin

Comité Arabe dia la "Agresi día" en la ald Tobas.— Arre treinta semita de este lug

JERUSALEM, 9. — (Por Eliav Simon). — zas clandestinas de árabes han amenaz clarar la guerra te, sin Gran Bret llevar a la práctica partición de Pale

Entretanto, el árabe se ha reuni mar una decisión califica de "agresi ocurrida ayer en Tobas, donde la po nica detuvo a varios se supone son mie organización clan ta Hagana, a la del ataque a esa

Asimismo, la polic curso de un allana barrio pobre de Je bitado por judíos lló cierta cantidad vos, armamentos la organización terro Zvai Leumi.

La amenaza de de guerra fué formu Hammad Nimmer ma gado de Jaffa, y pe gada, nombre que lo cito árabe clandestin tencia, Hawari dij ladará su cuartel "un lugar en las norte de Palestina

Hawari replicó al sele cuando el Nazi en acción: "Ello ocu momento en que una provocación, alla ción, pone en peligro de nuestro país. Ent tos a luchar con to dios en nuestro pode fender nuestro pa que los británicos riamente en aprobar partición para resol blema.

"Saben que luchare diatamente y sin que los británicos tante inteligentes pa jearse la hostilidad ciones árabes. Nuestra amistad. Lo que mente sucederá mantenido el statu rida institución pa taña. Mantendrán judíos buscando la los británicos. T conducirá naturalm mibles incidentes y judíos, después de ambos quedarán en les posiciones. Nosotros dos grupos gobernan Bretaña seguirá ocup país".

Asimismo Hawari su ejército cuenta yó del Alto Comité presó: "Actuamos tra propia manera los objetivos mínimos lema es, los países los árabes, nuestro es el Mufti Haj Am ni, cuyas órdenes

Más adelante Ha que dudaba que la de Londres sobre Pa se algún resultado "Creo que la intervención deliberaciones es po". También afirm árabes resolverán sin ayuda externa duda la justicia de británica, declaró que haya justicia que hoy llama bien está mal, y mañana mal lo que está bien en estos momentos británica sigue la nes de la propaganda

Terminó diciendo tánicos deberían contra los extremistas similares a las ac tra los árabes dur vueltas de 1936 y nuestras casas fue das, nuestras aldeas das, sus habitantes colectivamente, y lo jores hombres llena pos de concentrac

En cuanto a la Alto Comité árabe selni se negó a re greso de las deliber bre la muerte de la aldea de Tobas b be, después que el secuestrado por la

EL ATAQUE A

Entretanto, la po nica detuvo a 30 j la aldea de Tobas to de Nablus, que cado por igual n bros de la Hagana que la incursión obedeció al hecho bitantes de la aldea apoderado de arma nes, guardadas en de la Hagana.

También se anu confirmación, que litar británica, que montañas de Sa vecindades de T mientras se adelan po de la Hagana nach, que se supon za de ataque. La a varios judíos y mas y municiones.

Por otra parte, die Mayerson, que elegida jefe del politico de la Ag rueda de periodis el programa siendo la consol la Palestina y este del Jordán judío.

Añadió que su garantizarían igu a judíos y árabes cesar de todo lo Palestina, la Ag que confiando en británica, y que grupos de resist si mensaje del C nista, de poner fi cia.

Nueva comisión de desarme proponen a la NU

Luis Fernando Guachalla, quien ocupa el segundo lugar en los escrutinios bolivianos, a escasa distancia de Hertzog.

Hertzog conserva una ventaja de sólo 1.256 votos

LA PAZ, 9. — (U. P.). — A las 9 P. M. el Ministerio de Gobierno comunicó que los candidatos a Presidente, llevan los siguientes votos:

Hertzog, 42.529; Guachalla, 41.273; Paz Estensoro, 4.887; General Tavera, 376, y Juan Lechín, minero, 1.274.

Para Vicepresidente, los escrutinios van como sigue: Urriola Goitia, 42.137; Francovich, 41, 198.

Faltan por escrutar cerca de 5.000 votos.

El Ministerio de Gobierno dará mañana un nuevo informe a mediodía.

La ventaja de Hertzog es de 1.256 votos sobre Guachalla, siendo ya difícil que este último pueda descontar votos.

Los diarios, con excepción de la "Democracia", órgano afecto a Hertzog, juzgan que el futuro Gabinete deberá contar con miembros de los partidos de Gobierno y oposición, porque la paridad de los partidos de Gobierno y oposición, porque la paridad de las fuerzas parlamentarias impedirá todo Gobierno partidista.

Hertzog ha confirmado a la United Press que en caso de triunfar formará un Gabinete de coalición nacional.

Proyectan prohibir inmigración en Estados Unidos

WASHINGTON, 9. — (UP). — El representante Stephen Peace presentó a la Cámara un proyecto que virtualmente pondría término a toda inmigración a Estados Unidos.

Peace propone que la inmigración sea prohibida cuando el número de desocupados en todo Estados Unidos, según las informaciones de la Oficina de Estadística, pase de cien.

La proposición fué hecha por Australia. —Se trataría de estudiar el desarme simultáneamente con el problema de la energía atómica

LAKE SUCCESS, 9. — (U. P.) — Por Robert Manning). — Australia propuso al Consejo de Seguridad de las Naciones Unidas crear una nueva comisión especial de desarme, para estructurar el mecanismo al efecto, al mismo tiempo que la comisión de energía atómica trabaja en fijar los controles internacionales para el uso y empleo de la energía nuclear.

La proposición australiana tiene por finalidad impedir la controversia entre rusos y norteamericanos, sobre si el Consejo de Seguridad debe discutir primero el desarme o la energía atómica. El Embajador de Australia, N. J. O. Makin dijo que su proposición de ser aprobada, permitiría trabajar en ambas cuestiones al mismo tiempo.

El delegado soviético Andrei A. Gromyko, que había hecho una proposición similar, con la proposición adicional de que se fijara un plazo de 90 días a la comisión de desarme para terminar sus labores, siguió a Makin en el uso de la palabra, criticando vigorosamente la petición de Estados Unidos, de que se discuta primero la energía atómica que el desarme.

Hablando en inglés, Gromyko dijo que aparentemente Estados Unidos quiere "demorarlo" todo menos su plan de control atómico.

Dijo que la lógica del plan de Estados Unidos está diciéndole al Consejo, que el plan atómico de Estados Unidos debe aprobarse, o no cooperará en las tareas para acordar las medidas tendientes al desarme.

LOS TRES PUNTOS PRINCIPALES

La proposición de Makin enumera tres objetivos principales

1.o Crear una comisión de desarme —"hermana" de la comisión atómica— que se ponga a trabajar inmediatamente para dictar "medidas prácticas" sobre la regulación y reducción de los armamentos y las fuerzas armadas.

2.o Encomendar a la comisión atómica, la confección de un programa de control atómico internacional, basado estrictamente en el plan de Estados Unidos.

3.o Acelerar las negociaciones en el comité de los estados mayores para organizar la policía mundial de las Naciones Unidas, y autorizar al comité al mismo tiempo para ordenar un inventario universal de las fuerzas armadas de las Naciones Asociadas.

Anteriormente el delegado de Siria, nuevo miembro del Consejo de Seguridad, Faris El Kouri, había iniciado hoy los debates afirmando que era inútil que las Naciones Unidas iniciaran proyectos sobre el desarme, hasta que no se supiera con exactitud la composición de las fuerzas armadas de las naciones miembros de las Naciones Unidas.

Parece que el delegado australiano Makin incorporó esta insinuación en el tercer punto de su proposición general.

Presta juramento el nuevo Congreso de EE. UU.

WASHINGTON. — Vista general de la Cámara de Representantes durante la ceremonia del juramento en masa para el 80.o Congreso, el 3 del actual. Bajo la bandera norteamericana está el nuevo Presidente de la Cámara, Joseph W. Martin. — (Foto ACME).

Choque entre EE. UU. y Rusia en el Consejo de Seguridad

HABRIAN DESCUBIERTO UNA CONJURACION PARA MATAR AL PRESIDENTE DE CUBA

Los conjurados habrían proyectado llevar a la Presidencia a Raúl de Cárdenas, e implantar un régimen de extrema derecha

LA HABANA, 9 (UP).— El diario comunista "Hoy", le dió titulares a todo el ancho de la plana y en lugar prominente de la 1.ra página a un "rumor sensacional de tremendas implicaciones", sobre una supuesta conjuración para asesinar al Presidente Ramón Grau San Martín y llevar al poder al Vicepresidente, Raúl de Cárdenas, católico declarado y anticomunista, quien orienta la política del Gobierno cubano dentro de las proyecciones de la "reacción extrema".

Dice que como resultado del descubrimiento del supuesto complot, la policía intensificó sus precauciones y la vigilancia del palacio presidencial, que es también la residencia del Jefe Ejecutivo. Asegura que sus reporteros, "en virtud de grandes esfuerzos", lograron saber que el plan de los conspiradores consistía en el "empleo de seis aviones militares, que será posible encontrar hoy en el aeródromo de Miami", que demolerían el palacio presidencial, mientras que otros conspiradores atacaban la mansión.

Agrega que de escapar Grau con vida, un tercer grupo "integrado por tiradores expertos", se encargaría de darle muerte.

La información de "Hoy" continúa diciendo que, en la confusión, que se produciría, Cárdenas se haría cargo de la presidencia y sería inmediatamente reconocido por un "país amigo", dando a entender a Estados Unidos, que ofrecería toda clase de ayuda "para establecer el orden".

Cárdenas momentos antes de salir para México, hoy, con la intención de concurrir a las corridas de toro del famoso diestro, Manolete, calificó la información de "otra maniobra comunista calculada para perjudicar y perjudicar al Gob. crear un estado de intranquilidad en el país y entorpecer las cordiales relaciones existentes entre Cuba y Estados Unidos. Sin embargo, no doy importancia a esta maniobra inventada por los comunistas".

Presidente Grau San Martín

En rebeldía juzgarán al Archiduque José de Hapsburgo

BUDAPEST, 9. — (U. P.).—El archiduque José de Hapsburgo será juzgado en rebeldía por la Corte del Pueblo, de Budapest, el 10 de enero, por delitos de guerra. No se conoce el paradero actual del Archiduque.

El Támesis amenaza desbordarse a causa de los deshielos

LONDRES, 9 (UP). — Europa continuó sufriendo hoy a causa de un combinación de frío y de falta de combustible, pero en Gran Bretaña las temperaturas en aumento fundieron los bancos de nieve con tal rapidez que había peligro de que el Támesis se desbordara.

El Támesis llegó al borde de sus riberas en la mayor parte de su extensión y se escurrió sobre los senderos de remolque en Reading y varios otros puntos, pero los funcionarios dicen que no hay peligro inmediato de inundación a menos que llueva dentro de 48 horas.

Mientras la temperatura de Gran Bretaña llegó a una máxima de 9 grados C., durante la noche Alemania, Italia y el resto de Europa tuvieron temperaturas bajo cero. En Roma el termómetro descendió a 8.3 grados C., obligando al cierre de fábricas y escuelas y retardando la distribución de alimentos.

Washington se opone a discutir el desarme antes que el control de la energía atómica

LAKE SUCCESS, 9. — (U. P.).— Estados Unidos y Rusia volvieron a chocar nuevamente hoy en el Consejo de Seguridad, pero esta vez sobre si debe discutirse primero el control atómico o el desarme universal.

El delegado de Estados Unidos, H. Johnson, dejó constancia de que Estados Unidos no discutirá en ninguna forma la cuestión del desarme hasta que se hagan "progresos sustanciales" en el control de la energía nuclear.

Johnson, dijo que "lo primero debe ser lo primero: el control atómico, que es el problema más importante que confronta la humanidad de nuestros días". Después, agregó, "las otras fases del desarme se convertirán en problemas secundarios".

Johnson se opuso de plano a la proposición rusa de que el Consejo complete en el curso de noventa días un programa general de eliminación de todos los armamentos de destrucción en masa.

Andrei Gromyko, delegado y Canciller delegado ruso, dijo que la insistencia de Estados Unidos en discutir primero el control atómico, resultaría sólo en demorar el acuerdo sobre el problema más amplio del desarme general.

Tres horas de debate no bastaron para resolver la situación que se planteó por los puntos de vista encontrados de Estados Unidos y Rusia, y el Consejo de Seguridad aplazó la discusión temporalmente.

La orden del día del Consejo para mañana, tiene en primer lugar, el acuerdo de los Cuatro Grandes sobre Trieste, y cuando se termine este tema, es posible que vuelva a tratarse del desarme.

Alcide De Gasperi llegó a Chicago

CHICAGO, 9 (UP).— El Primer Ministro de Italia, Alcide de Gasperi, llegó a esta ciudad hoy y recorrió las calles principales en automóvil, siendo aclamado por miles de personas.

Dijo a los periodistas que el Gobierno norteamericano ha "acogido favorablemente el préstamo a Italia".

En el aeropuerto fué recibido por el representante del Alcalde Mr. Edward J. Kelly y por el Cardenal Samuel Stritch.

MUSICA

CONCIERTO D'ANDURAIN

Pedro D'Andurain, violinista cuyas dotes artísticas se impusieron hace poco, en los dos conciertos dados en el Teatro Municipal, volverá a presentarse nuevamente en Santiago, en audiciones auspiciadas por el Ministro de Educación.

Ejecutará una serie de sonatas clásicas y modernas siguiendo el orden cronológico, en que fueron compuestas.

Entre los aficionados de Santiago se nota sumo interés por concurrir a estos conciertos.

Oportunamente anunciaremos la fecha en que se realizarán estas audiciones.

A LOS COMPOSITORES CHILENOS

La Facultad de Bellas Artes de la Universidad de Chile ha enviado a los compositores del país una circular que, según se expresa, debe contestarse a la brevedad posible.

Su texto lo reproducimos a continuación:

"Señor compositor:

Se le estimará altamente quiera enviar antes del 15 del mes en curso, o a la mayor brevedad posible, los datos que a continuación se expresan, de absoluta necesidad para confeccionar una biografía suya de actualidad, y que pueda servir para satisfacer las demandas de dentro y fuera del país.

1.o Nombre completo.

2.o Lugar de nacimiento, (año mes, día).

3.o Estudios humanísticos (indicando lugar y establecimientos)

4.o Estudios artísticos (indicando lugar, establecimientos y profesores.)

5.o Funciones que ha desempeñado desde, hasta.

6.o Funciones que desempeña actualmente.

7.o Obras compuestas:

a) Inéditas (cámara, corales, coral a-sinf., sinfónicas, otros géneros).

b) Publicadas (mismo detalle, agregando casa editora y lugar).

c) Estrenadas (mismo detalle, agregando nombre solista, conjuntos u orquestas; lugar y fecha estreno: número de ejecuciones).

d) Premiadas (mismo detalle agregando nombre concurso y categoría del Premio).

e) Grabadas (mismo detalle, agregando casa grabadora).

8.o Obras literarias relacionadas con actividades musicales:

a) Ensayos no publicados (indicar títulos y temas).

b) Publicados (indicando lugar y nombre editores o revistas).

c) Extractos de crítica de su obra, indicando rotativo y fechas.

9.o Viajes: (indicando motivo, lugar, tiempo de permanencia).

10.o Actuaciones: (conciertos, conferencias, cursos, actividad radial).

Para mayor seguridad en la calidad de su biografía, le rogamos quiera observar esta pauta, ceñirse a ella y conservar la numeración que se ha dado a cada materia.

Saluda a usted muy atentamente, (Fdo.): F. SALAS, secretario de Extensión Artística, Facultad de Bellas Artes."

LAS EMISORAS DE LOS EE. UU. TRANSMITIRAN DURANTE UNA SEMANA UN PROGRAMA DIARIO DEDICADO AL CONSEJO DE ASUNTOS MUNDIALES DE CLEVELAND

A partir de hoy, y por una semana, las Emisoras de los Estados Unidos transmitirán, en Onda Corta, los siguientes programas dedicados al Consejo de Asuntos Mundiales de Cleveland

Viernes 10, de 7.30 a 8 P. M. (hora chilena). Política de ocupación en el Japón, por James Penfield, Director Ejecutivo de la Oficina de Asuntos del Lejano Oriente, y Howard Peterson, Subsecretario de Guerra.

Sábado 11, de 10.30 a 11 P. M.: "Nuestra Política Exterior".

Domingo 12 de 6.30 a 7 P. M. repetición del programa "Nuestra Política Exterior".

Lunes 13, de 7.30 a 8 P. M.: Nuestro programa en el Lejano Oriente, con asistencia del señor Wellington Koo, Brigadier General, Rómulo; Dr. Henry van Dusen, Presidente de la Unión Teológica Seminarista, y Secretario de Marina, James Forrestal.

Martes, 14, de 7.30 a 8 P. M.: La América Latina y el Hemisferio Occidental con asistencia de representantes del Brasil, Uruguay y Argentina. Puntos de vista de los Estados Unidos por el señor Sumner Welles.

Miércoles 15 de 7.30 a 8 P. M.: La Europa Occidental, con representantes de Gran Bretaña Francia, Holanda e Italia. El punto de vista de Norte América, será expuesto por el General Bradley.

Jueves 16, de 7.30 a 8 P. M.: Se hablará acerca de la Europa Oriental, con asistencia de representantes de Checoeslovaquia, Turquía y Hungría, indicando el punto de vista norteamericano, el señor James Carey.

Viernes 17, de 7.30 a 8 P. M. Se hablará sobre los Estados Unidos, con asistencia del senador señor Vandenberg, Mildred Horten, Presidente de la Universidad de Wellesley, Cardenal Spellman y ex Secretario de Estado, señor Byrnes.

Estas programas podrán ser escuchados sintonizando su receptor en las siguientes frecuencias: WLWS-1 15.20 megs. 19 metros WNBI 15.15 megs, 19 metros WLWS 2 11.71 megs. 25 metros WLWR-1 9.70 megs. 31 metros WCRC 9.66 megs. 31 metros, WLWK 6.08 megs. 49 metros,

DIRIGENTES DEMOCRATICOS ESPAÑOLES CONDENADOS DE 6 A 12 AÑOS DE PRISION

Por presunta conjuración contra el Gobierno de Franco

MADRID, 9. — (U. P.). — El fiscal pidió sentencias que varían desde seis a doce años de prisión para los acusados del delito de traición al Estado, recalcando que las sentencias que solicita son mucho menores que las que se imponen en otros países por el delito de rebelión, "especialmente en la Rusia Soviética".

El Fiscal al hacer un resumen de sus acusaciones dijo:

1.— La Alianza se creó como un instrumento antigobernista; 2.— La Alianza planeó hacer uso de la fuerza para lograr sus objetivos; 3.— informó a las Embajadas aliadas sobre la situación política de España; 4.— Estableció contactos con altos oficiales del ejército; y 5.— Estableció contacto con el Gobierno republicano en exilio que preside Martínez Barrio.

La Alianza Democrática había acordado un presupuesto de gastos de 450 mil pesetas mensuales.

El ex maestro y representante de la juventud de izquierda republicana, Vicente Otero Lazo declaró en tono de resentimiento: "Pedimos esa cantidad a Martínez Barrios, pero jamás recibimos un centavo".

Se dice que la Alianza Democrática tenía sus oficinas centrales en la calle San Jerónimo bajo el disfraz de una firma exportadora e importadora.

Uno de los supuestos dirigentes de la Alianza, Luis Alfaro desapareció cuando la policía asaltó las oficinas e hizo detenciones en 1945, despertando sospechas entre algunos de los acusados de que tal vez fuera el espía que reveló las actividades a las autoridades.

Otros de los acusados son, el representante de la Conf. Nacional del Trabajo, Sigfrido Catalán Tineo, a quien se le había conmutado la sentencia de muerte impuesta a la terminación de la guerra civil, el socialista Juan Gómez Tegido, José Carrereno España, Adolfo Prado Vaquero, Enrique Fraile Corrido, Francisco Arroyo Bárcena, José Sorni Miró, Isidoro Santos Leiva, Carlos Ruano Baena y Enrique Meneses Puerta.

VENDEMOS

mueble refrigerador de 3,12 x 1,50 metros, con vitrina de exposición, todo en perfecto estado.

Verdor "HOTEL RITZ" ofertas al

SOCIEDAD DE TURISMO Y HOTELES DE CHILE

CASILLA 151-D.

CASA VICTOR ARAYA L.

FUNDADA EN 1900

COMPAÑIA 1360

Casilla 1711, teléfonos: 69362-69802

REMATE SEMANAL, JUDICIAL Y VOLUNTARIO

DE MUEBLES Y MENAJES DE CASA EN GENERAL MERCADERIAS, SANITARIOS, CAJAS DE FONDOS, MOBILIARIO OFICINAS, PAQUETERIA, PLAQUES, CRISTALERIAS, MOTOCICLETA "INDIAN", ETC., EN NUESTRA SALA DE REMATES.

360-COMPAÑIA-1360

HOY VIERNES 10 DE ENERO, DE 10 A 12 Y DE 14.30 HORAS ADELANTE

POR ORDEN DEL TERCER JUZGADO DE MAYOR CUANTIA; SRA. ANA MARTINEZ; SR. TRISTANDEL PINO Y OTROS CONSIGNATARIOS.

BREVES DE AMERICA LATINA

ARGENTINA

BUENOS AIRES, 9 (UP).— El Dr. Mariano de Vedia y Mitre presentó la renuncia de sus cargos de profesor titular de derecho político y de historia argentina, que desempeñaba en las Facultades de derecho y de filosofía y letras, respectivamente.

La actitud del Dr. D. Vedia y Mitre, según lo expresa, fué motivada por la invitación que los interventores de las facultades hicieron a los profesores para que hoy concurrieran a la Casa de Gobierno a expresar su adhesión al plan quinquenal.

BUENOS AIRES, 9 (UP).— El primero de febrero se abrirán las propuestas para la construcción del edificio de la Secretaría de Aeronáutica, para lo cual se invertirán sesenta millones de pesos, o sea un promedio de seiscientos pesos por metro cuadrado de superficie cubierta.

El edificio se hará sobre una superficie de 55.726 metros cuadrados.

LA PLATA, 9 (UP).— El Poder Ejecutivo Provincial ha enviado a la legislatura, un proyecto de ley en el cual declara zona de reserva urbana, a la provincia de Buenos Aires por el término de cuatro años.

MENDOZA 9 (UP).— El pugilista profesional de la categoría máxima, Alfredo Lagay, que regresó de una lira por el Pacífico, expresó que volverá a dicho país a cumplir diversos compromisos contraídos con profesionales cariocas.

BUENOS AIRES, 9.—(U. P.).—La policía argentina allanó la librería "American Books", y confiscó tres ejemplares de la obra de William B. Ziff, titulada "Dos mundos", que contiene un capítulo acerca de Argentina.

Los empleados de la librería dijeron que cuatro agentes de civil, de la sección especial "anticomunista" de la policía, entraron a la librería el martes, y tomaron tres ejemplares que quedaban del libro y que estaban en exhibición en los anaqueles.

BRASIL

RIO DE JANEIRO, 9 (UP)— Decenas de miles de "queretaros" aplaudieron entusiasmados al senador Getulio Vargas en un mitin político en que el ex Presidente usó de la palabra por primera vez en esta capital en público, después de su deposición.

Vargas exhortó a sus adeptos a estrechar sus filas en el Partido laborista en las próximas elecciones. El discurso fué frecuentemente interrumpido por las aclamaciones de la multitud.

PARAGUAY

ASUNCION, 9 (UP).— Un comunicado de la Oficina de Informaciones de la Presidencia de la República, anunció que el Presidente Higinio Morinigo ha resuelto designar como Ministros de Industria y Comercio y de Trabajo y Previsión, a representantes de las Fuerzas Armadas.

El comunicado no incluye aun los nombres, pero se estima que los nombramientos se revelarán posteriormente.

El comunicado dice que la resolución obedece al propósito de terminar el entredicho que ha surgido entre los partidos gubernamentales, respecto a la posesión de una nueva cartera.

PERU

LIMA, 9.—(U. P.).—Ha entrado en su 40.o día la huelga de trabajadores portuarios en el norte del país sin que se hayan solucionado aún las reclamaciones formuladas por los obreros. Se han adherido a este movimiento por solidaridad, los estibadores de todo el litoral peruano, incluso los del puerto El Callao, donde las labores portuarias se encuentran paralizadas desde ayer mediodía.

El Gobierno ha movilizado a la marinería de guerra a unidades del Ejército, para que reemplacen a los huelguistas en las operaciones de carga y descarga, hasta que se solucione el conflicto.

Un éxito internacional alcanzó la exposición "G. Bretaña puede hacerlo"

DEL PROFESOR PERCIVAL HARRIS, EXCLUSIVO PARA "LA NACION".

LONDRES, 9 (Especial). — Elogiosos comentarios de la prensa y de la opinión pública británica han recibido los datos proporcionados ayer, por el señor A. G. Leslie, sobre el éxito logrado obtenido por la Exposición "Gran Bretaña puede hacerlo", en el curso de tres meses que permaneció abierta, y con proyecciones, tanto para la calidad de la fabricación británica, como para la posibilidad, sin límites, de exportación a los países de ultramar.

Las cifras más convincentes son las que relacionan esta Exposición de "Gran Bretaña puede hacerlo", con el interés extranjero por la producción industrial británica. Porque es elocuente, sin duda, que vinieran especialmente a Londres a conocer los diseños británicos de postguerra, 7.106 compradores, procedentes de más de 60 países extranjeros, y que los pedidos, calculados, desde el exterior fluctúen entre 25 a 50 millones de libras esterlinas. De las cifras dadas a conocer por el señor Lesslie relacionadas con este mismo tema, se desprende que entre los compradores extranjeros que llegaron a la Exposición, había 821 de América —420 de Estados Unidos y 401 de los países latinoamericanos— y que tal entusiasmo por el diseño industrial británico haya significado, al clausurarse la Exposición, el que numerosas firmas industriales tengan compromisos de entrega hasta para cuatro años más.

Tomando a la letra las palabras del organizador de "Gran Bretaña puede hacerlo", no cabe duda de que "el prestigio industrial en pedidos de exportación, el progreso del standard de diseño industrial y el éxito general desde el punto de vista del público británico y de los visitantes extranjeros, justifica plenamente la Exposición".

En verdad, la frase que sirvió de nombre y de divisa, "Britain can make it", ha sido traducida en todos los países por toda clase de diarios y revistas. Y el éxito de la Exposición pueden certificarlo: el que la visitara un millón y medio de personas y el que el Consejo de Diseño Industrial haya acordado repetir esta clase de exposiciones con diversos intervalos.

Se hundió el "Prinz Eugen"

El acorazado alemán Prinz Eugen

WASHINGTON, 9. — U. P.). — El crucero alemán "Prinz Eugen", que sirvió de blanco en ambas pruebas atómicas de Bikini, se hundió el 12 de diciembre en aguas poco profundas en las proximidades de Kwejalein.

Según el anuncio, el "Prinz Eugen se fué a Pique cuando la tripulación norteamericana trataba de conducirlo a la playa. El barco, que era uno de los más modernos de la armada alemana no parecía haber sufrido averías en el curso de las pruebas atómicas de Bikini.

Gobierno Inglés no tolerará la imposición de escala de salarios mediante procedimientos ilegales

LONDRES, 9.—(U. P.).—El Ministerio del Trabajo hizo un llamado a 13.000 conductores de camiones de Londres, para que reanuden inmediatamente sus faenas, y que "no tolerará ninguna tentativa para imponer escalas de salarios y condiciones de trabajo por medios ilegales".

El Ministro invitó a los trabajadores a volver al trabajo y esperar la decisión que tome la Junta de Arbitraje.

La huelga fué declarada contrariando las recomendaciones de los jefes del sindicato: los conductores de camiones declararon que estaban descontentos con las disposiciones de la Junta de Arbitraje sobre la semana de trabajo y las vacaciones anuales que los obreros han exigido.

El Ministerio del Trabajo anunció que tomará todas las medidas necesarias para mitigar los perjuicios y molestias al público. Al mismo tiempo, señaló a los conductores de camiones en huelga, que su acción afecta a sus compañeros de trabajo.

Los conductores de camiones de los Midlands, se plegaron al paro de los conductores de Londres y suspendieron todo el servicio de entrega de mercancías y alimentos, tanto de larga distancia como del servicio local.

Los funcionarios de Correos informaron que han debido "improvisar" un servicio de transporte para movilizar la correspondencia y encomiendas, después que 900 conductores empleados por firmas que tienen contratado el servicio de transporte de correspondencia, abandonaron su trabajo.

Se espera que se emplearán tropas para movilizar el oro del Banco de Inglaterra.

El público, cansado ya con tantos años de racionamiento, ha visto fallidas sus esperanzas de recibir una ración extra de carne, que hizo posible el obsequio de carne hecho por Argentina, al pueblo británico. Las dueñas de casa de muchas partes de Londres y en algunas zonas provinciales recibían la respuesta: "La carne está toda vendida y no sabemos cuándo recibiremos más", cuando acudían a las carnicerías.

Asimismo, se ha experimentado una gran escasez de mantequilla, verdura y otros alimentos, puesto los obreros del transporte han rehusado descargar los camiones que llegan de provincias. El presidente de la Asociación de Comerciantes Minoristas, A. J. Baldwin, declaró que sólo 800 toneladas del abastecimiento semanal de 4.000 toneladas que recibe la ciudad, habían sido distribuidas.

El mal tiempo está dificultando las operaciones de Byrd

A BORDO DEL "MOUNT OLYMPUS", 9 (UP).— (Por H. D. Quigg).—A pesar de la temperatura glacial, un patrón de este barco de 12.000 toneladas permaneció hoy sobre el puente dando órdenes en alta voz, mientras avanzábamos abriéndonos camino entre las capas de hielo cubiertas de nieve. Aunque la experiencia era nueva para el capitán Robert Moore, éste está habituado a "sentir el pulso" de su barco desde el puente, y dirigió la maniobra con toda precisión. Cuando era materialmente inevitable, el barco chocaba con la masa de hielo circundante y vibraba como un edificio sacudido por un temblor de tierra. El jefe de señales, William Saucier, admirando la habilidad de Moore, dijo: "Me gustaría navegar por el Mississippi abajo con un piloto como este".

Entretanto, las malas condiciones atmosféricas siguen impidiendo la búsqueda del avión que se perdió el 30 de diciembre con 9 tripulantes a su bordo. El grupo oriental de la expedición despachó ayer otro avión de exploración, pero media hora más tarde se ordenó su regreso debido al mal tiempo. El grupo occidental sigue esperando que mejore el tiempo para poder lanzar los aviones de exploración en busca de un ruta expedita para los barcos del grupo central, bloqueados por una compacta masa de hielo.

300 ballenas ha capturado flota pesquera nipona

TOKIO, 9. (U. P). — El departamento de recursos naturales del Comando Supremo, anunció hoy que la flota ballenera japonesa que está en el Antártico, había cazado 300 ballenas hasta el 7 de enero.

Añadió que de este total, 125 son de variedad llamada azul que miden por término medio 25 metros de largo.

Oficiales finlandeses han sido acusados de espionaje telefónico

HELSINKI, 9.— (UP).— El Gobierno finlandés ha anunciado el arresto de un grupo de oficiales del Ejército, acusados de haber escuchado llamadas telefónicas de Helsinki a Moscú, hechas por miembros de la comisión rusa de control en esta.

Dichos oficiales serán juzgados la semana entrante por un tribunal militar filandés. Se ha sabido que la sección del servicio secreto del cuartel general del ejército finlandés ordenó un "espionaje telefónico", que tuvo lugar entre el otoño de 1944 y la primavera de 1945. Se ha declarado, sin embargo, que ninguna conversación telefónica de Stalin fué escuchada por los acusados.

Según el anuncio ningún funcionario civil de telégrafos se halla implicado en el asunto.

BANCO DE FRANCIA APOYARA LA POLITICA ECONOMICA DE BLUM

PARIS, 9.—(U. P.).—El Ministro de Finanzas, M. André Philip, anunció que el Banco de Francia brindará todo su apoyo al plan financiero de Leon Blum, destinado a reducir los precios en un 5 por ciento para contener la inflación y reducir el costo general de la vida en Francia.

Declaró el Ministro que, en virtud del aumento de los créditos decretados al mediodía de hoy por el Consejo General del Banco y el Consejo Nacional de Créditos, la estructura bancaria del país se pondrá al servicio de la liberación de mercaderías acaparadas.

Agregó que los Bancos nacionalizados ejercerán "una vigilancia imparcial, para determinar qué créditos son útiles al país y cuáles, en la actual situación económica, pueden sólo considerarse como especulativos".

Al mismo tiempo M. Philip anunció la determinación del Gobierno de dotar en 1947 las exportaciones hechas en 1946 y repitió la frase de Blum, que, "si Francia quiere vivir, debe exportar".

Calificó de "prematuros" los rumores de que Francia permitirá en breve, el libre comercio de oro, ahora prohibido.

Explicó los detalles de los 5 decretos aprobados ayer por el Gobierno, como complemento de plan Blum. Ellos son:

1.o.— Creación de una "Comisión depuradora" que invadirá todas las ramas de la economía francesa para imponer el cumplimiento de la reducción del 5 por ciento ordenada.

2.o.— Formación en todas las ciudades de comercios modelos", que se comprometan a vender a precios inferiores de los máximos a cambio de la prioridad en la obtención de mercaderías.

3.o.— Vigilancia policial de los almacenes, para evitar el acaparamiento de mercaderías.

4.o.— Control estricto de las existencias de azúcar, para impedir las operaciones del mercado negro.

5.o.— Medidas para forzar la reducción en el precio de las frutas y legumbres, sobre los cuales no se ha fijado un máximo.

M. Philip rehusó hacer comentarios sobre la principal amenaza contra el plan Blum: la huelga de empleados del servicio civil, en caso que no sean satisfechas sus demandas de aumentos de sueldo.

Los dirigentes del sindicato de empleados civiles se reunirán esta noche, para determinar "el curso de acción", pero, se espera que no tomen medidas definitivas hasta después de la reunión de Gabinete señalada para el sábado próximo.

Asesinaron en España al Coronel Jefe del 9.o distrito

GRANADA (España), 9. — (UP).— Un grupo de asaltantes dió muerte al coronel de ingenieros Joaquín Milán del Bosq, jefe de fortificaciones e instalaciones, del 9.o distrito militar.

El automóvil del coronel fué detenido por un obstáculo en el camino de Gueja de la Sierra, el jueves. Los asaltadores pidieron dinero, y al no obtenerlo dispararon dos tiros que dieron muerte al coronel.

Explorarán terrenos petrolíferos en la isla de Nueva Guinea

LONDRES, 9. — (UP). — La Oficina de Información de Australia anunció hoy que la Australian Petroleum Company propto llevará a cabo una extensa exploración de los terrenos petrolíferos, en la isla fabulosamente rica de Nueva Guinea.

La exploración comenzará en Akarlayá a unos 110 kilómetros al interior desde la costa meridional de la isla, y L. J. Hunter, que antes trabajaba con la Anglo-Iranian Oil Co., estará a cargo de los reconocimientos, que demandarán un gasto del alrededor de dos millones de dólares, que será costeado por tres grandes compañías petroleras.

PROXIMAS ELECCIONES POLACAS

ESPECIAL PARA "LA NACION", POR A. L. BRADFORD

NUEVA YORK, 9. — (Especial). — Sólo queda poco tiempo, si Estados Unidos y Gran Bretaña, esperan hacer mejorar las perspectivas de elecciones libres en Polonia, que ahora están fijadas para el 19 de enero y que serían las primeras que se realizarían en ese país desde 1935.

Que las elecciones no estarán libres de restricciones lo demuestra un anuncio hecho por el Gobierno de Varsovia, en que predominan los comunistas, que dispone que el partido de los campesinos que preside el Viceprimer Stanislay Mikolajczyk, y que está en la oposición, podrá presentar candidatos en 42 de los 52 distritos, y la revelación hecha por Mikolajczyk, de que el partido boycoteará la elección en los otros diez distritos.

Teóricamente, 13 millones de polacos tienen derecho a voto, pero nadie sabe cuántos votarán. Los corresponsales norteamericanos en Varsovia, hasta hace cuatro meses, pronosticaban que el partido de los campesinos podía ganar cualquier elección, pero hay ciertas evidencias de que el bloque de partidos que forman el Gobierno han ganado algunas fuerzas desde entonces. Esto ha sido realizado en parte con la observación de una actitud más conciliadora hacia la Iglesia y mediante una hábil propaganda. El Gobierno ha tenido éxito en su tentativa de ligar a Mikolajczyk con el deseo de los británicos y norteamericanos de conseguir que Polonia devuelva a Alemania parte del territorio que los polacos tomaron en Pomerania y Brigenburgo.

La propaganda gubernamental también hace aparecer al partido de los campesinos como una pantalla de las organizaciones fascistas y reaccionarias clandestinas que han estado trabados en una enconada guerrilla con la policía, y que indudablemente han cometido muchos asesinatos en Polonia. El Gobierno denuncia especialmente que ha descubierto una orden secreta dada por Mikolajczyk a sus partidarios de boycotear las elecciones en general.

El Gobierno ha declarado, asimismo, que el Mikolaczky, triunfa en las elecciones, el general Anders regresaría como comandante supremo del Ejército y trataría de promover una guerra con Rusia, al tratar de cerrar las líneas de comunicación del ejército ruso, a través de Polonia, con Alemania. Los oradores comunistas han estado insinuando que después de las elecciones el Gobierno proscribirá al partido de los campesinos por completo y expulsará a Mikolajczyk del Gobierno.

Es imposible separar los esfuerzos británicos y norteamericanos en favor de elecciones libres en Polonia, de acuerdo con los convenios de Yalta y Potsdam, de los asuntos de las fronteras de Alemania y de un choque mundial entre el comunismo y las potencias occidentales. Hay muchas razones para robustecer la creencia de que los esfuerzos anglo-norteamericanos tendrán un gran efecto sobre las elecciones polacas.

CITY HOTEL
PICHILEMU
EL BALNEARIO IDEAL PARA SUS VACACIONES
ABUNDANTE Y EXQUISITA AGUA POTABLE
INFORMACIONES: EN
Ahumada 51 -:- Santiago
Casilla 2 -- Pichilemu

TIENDA DE CALZADO POPULAR
Comisariato General de Subsistencias y Precios.
GRAN LIQUIDACION DE VERANO
Todo el calzado a precio de fábrica.- Calidad y duración a bajísimos precios
CALZADO para señoras, desde $ 55.-
CALZADO para niños, desde .... $ 40.-
CALZADO para caballeros, desde .... $ 100.-
¡CALZADO AL ALCANCE DE TODOS LOS BOLSILLOS!
APROVECHE ESTA OCASION PARA CALZAR BIEN Y A PRECIOS REGALADOS
Sepa usted que la Tienda de Calzado Popular del Comisariato, es el único establecimiento en el país, que vende sin utilidades, prestando su servicio de distribución gratuitamente.
EN UN AÑO DE FUNCIONAMIENTO HA HECHO AHORRAR AL PUBLICO $ 1.000.000.-
No olvide Ud. la dirección:
MARCOLETA 250 esq. Avd. PORTUGAL
1er Pabellón, 2o Piso, Mercado Modelo No 1
Juan Antonio Ríos

Fiesta del Sol
PARA LA VIDA AL AIRE LIBRE DE GRANDES Y CHICOS.
S. 840.— BLUSA EN PANAMA, de mucha duración, corte sport, colores: blanco, jacinto, nilo y palo rosa. Talla 52, $ 80; 42 al 50 ..... $ 75.-
S. 4770 — PANTALON EN BUENA TELA, de lana, corte impecable, confección esmerada. Colores: habano, azulino, burdeos y cáscara. Tallas 42 al 50 ..... $ 270.-
El mismo modelo en brin grueso, en los colores cáscara y azul-marino. Tallas 42 al 48 ..... $ 130.-
S. 5355.— MAMELUCO DE BAÑO, en tricot lana con adornos motivo marino, en la pechera, colores jacinto, azulino, verde-nilo y lacre. Tamaño para 3 años, $ 35; 2 años, $ 32; y 1 año ..... $ 30.-
S. 4867 — TRAJE DE BAÑO, en buena gamuza estampada, dibujos modernos, color fondo: blanco, domina lacre, verde, celeste y azulino. Tallas 34 al 38 ..... $ 118.-
S. 252 — TROPICAL BRIN género, colores lisos. Modelo media manga y tres bolsillos. Beige, perla, celeste y burdeos. Numeración: 36 al 44 $ 98.-
Dos por ..... $ 180.-
S. 3490 — PANTALON BAÑO, tejido lana, colores lisos, rojo, burdeos, azulino y verde. Edades 6 a 13 años $ 28.-
S. 3491.— PANTALON BAÑO, lana, colores lisos, tejido doble acanalado. Azulino, burdeos, azul, verde-botella. Edades 14 a 15 años, $ 72; 10 a 13 años, $ 64; 7 a 9 años, $ 56; 3 a 6 años, ... $ 48.-
S. 274.— TROPICAL BRIN LISTADO, calidad muy buena. Tonos: cáscara, amarillo, crema. Numeración: 36 al 42 ..... $ 115.-
PEDIDOS CONTRA REEMBOLSO A CASILLA 1325 SANTIAGO
Camisería BARCELONA
PUENTE 593 Esq. SANTO DOMINGO

ARRESTO Y ENJUICIAMIENTO DEL JINETE CHILENO J. L. DIAZ PIDIERON EN EL PERU

LIMA, 9.—(U. P.).—Dos agentes fiscales han dirigido un oficio al Juez de Instrucción, pidiéndole que abra proceso contra el jinete chileno J. L. Díaz, para quien piden la detención inmediata, debido a que este profesional hizo perder el domingo, en forma premeditada, al caballo "Altamar" en la sexta carrera.

Los fiscales dicen que el animal estaba inmensamente favorito, pues sobre más de 90.000 boletos de las duplas jugadas, "Altamar" estaba cotizado con 30.000 boletos, es decir, el público había jugado a ese animal más del 50 por ciento del total de las cotizaciones.

Agregan que, según las versiones de la prensa y público en general, J. L. Díaz, contuvo el caballo que montaba, dando tiempo para que lo ganara "Socotroco". Tan manifiesta fué la mala fe del jockey, que la Junta de Comisarios acordó castigarlo con una suspensión por 8 reuniones, medida que pocas veces o nunca ha sido aplicada. Cualquiera que haya sido la forma como el jinete Juan Luis Díaz hizo perder la carrera al caballo que montaba, es culpable del delito de estafa previsto en el artículo 244 del Código Penal".

El domingo que se corrió esta prueba, tuvo por resultado un escándalo mayúsculo en el Hipódromo de San Felipe, lo que determinó la suspensión de la reunión. El público exaltado por la forma cómo se había desenvuelto la carrera, irrumpió en la cancha, apedreó al jinete, rompió los enseres del establecimiento e hizo manifiesta su protesta por el engaño de que era objeto.

Los fiscales dicen en su oficio "La frecuencia de estos escándalos en el Hipódromo de San Felipe, por hechos similares, demuestra que jockeys como J. L. Díaz, se consideran impunes los delitos que cometen en contra del público. Tal situación no puede pasar inadvertida a las autoridades judiciales. Por lo tanto, basándonos en el ejercicio de las facultades que nos confieren el artículo 45 del Código de Procedimiento Penal,

IMPONENTES FUNERALES DEL PERIODISTA PERUANO

MILES DE PERSONAS ACOMPAÑARON LOS RESTOS HASTA EL CEMENTERIO GENERAL.

LIMA, 9.—(U. P.).—(Por Ricardo León).—A las 13.40 horas, llevado en hombros por los amigos personales, entró al Cementerio General el ataúd con los restos del doctor Francisco Graña Garland, después de un recorrido que duró dos horas y veinte minutos con una concurrencia sin precedentes en la historia del Perú.

Una compacta masa humana, imposible de calcular, acompañó los restos desde "La Prensa" hasta el cementerio, mientras las calles se encontraban atestadas de millares de personas de todas las condiciones sociales. Por primera vez en la historia de esta capital, aristocráticas damas enlutadas esperaban los restos en el cementerio.

Durante todo el largo trayecto hasta el camposanto, el ataúd fué llevado en hombros de grupos que representaban a las más diversas organizaciones, seguidos de carros cargados de flores que se extendían varias cuadras. El Presidente Bustamante envió un automóvil presidencial al jefe de la Casa Militar, que acompañó al cortejo a lo largo de todo el trayecto.

Una larga lista de personas hablaron en el cementerio, muchos de ellos entre sollozos de emoción. Las numerosas mujeres del pueblo y la aristocracia que se hallaban presentes no podían contener el llanto.

Los bancos abrieron sus puertas esta tarde, pero muchas fábricas siguieron silenciosas el resto del día, así como numerosas instituciones comerciales del centro de Lima.

MUDA PROTESTA ANTE EL PALACIO PRESIDENCIAL

LIMA, 9.— (UP).—Cuando el ataúd con los restos de Francisco Graña Garland, llevado en hombros por los periodistas, pasaba frente a la puerta de honor del Palacio Presidencial, en la Plaza de Armas, se detuvo el largo y compacto cortejo fúnebre, guardando la muchedumbre un impresionante silencio por espacio de dos minutos en señal muda de protesta por la falta de garantías personales y de conmovedora condenación del asesinato del director de "La Prensa".

Luego continuó el cortejo su marcha lenta hasta el Cementerio General en medio de un abrazador sol canicular.

Otra nota impresionante se produjo cuando el propio padre de la víctima —el famoso médico cirujano peruano, Francisco Graña Reyes— aunque anciano, pero todavía vigoroso y enérgico cargó él mismo sobre sus hombros conjuntamente con sus hijos varones, el ataúd de su primogénito muerto, llevándolo por extensión de una cuadra, y no se separó ni un instante de los restos de su malogrado hijo hasta que fueron sepultados.

Indirectamente, se responsabiliza al APRA del asesinato

CIUDAD DE MEXICO, 9 (UP) —El subdirector del diario "La Prensa", don Ricardo Alcalde Mongrut, dijo a la United Press que el asesinato de Francisco Graña, presidente de ese diario, es un crimen político y constituye un nuevo pretexto para silenciar a la prensa libre del Perú.

Dijo que "La Prensa" ha combatido lealmente los diversos errores del Gobierno, influenciado por el Partido Aprista, y últimamente con serenidad y firmeza el proyecto del Ejecutivo que entregaba las reservas petrolíferas de su país a la International Petroleum Company, sin dar oportunidad a los capitales peruanos y otros extranjeros a explotarlas en mejores condiciones.

Como resultado de esta enérgica campaña, el Senado del Perú postergó hasta la próxima legislatura el estudio y entrega de esas valiosísimas concesiones petrolíferas, con el beneplácito de los sectores mayoritarios del país, en oposición a la tesis del Partido Aprista que propiciaba la entrega inmediata.

Dijo a la United Press que la consecuencia de ese clima es la muerte de Graña, que viene dolorosamente a sumarse a otros duros y cruentos ataques sufridos por la prensa, principal opositor de la equivocada política aprista en lucha por la libertad de expresión.

LICENCIARAN A LOS RECLUTAS DE LA CLASE DE 1924, EN ITALIA

ROMA, 9. — (U. P.). — El Gobierno anunció hoy que, siguiendo el programa de reducción de las fuerzas armadas, los reclutas de la clase de 1924, serán licenciados durante el mes de marzo.

¿ESTREÑIDO?
Tome Ud. Un Laxante
NI DEMASIADO FUERTE —NI DEMASIADO FLOJO
Tome PILDORITAS CARTER
Actúan Suavemente... pero eficazmente...
PRECIOS: $0.60 $1.00 $5.00 Son Ud. fácilmente de tomar.
Tome Pildoritas, Carter, resultan estupendas M. P.

AUN NO SE RESUELVE LA CRISIS DEL GABINETE PERUANO, MOTIVADA POR LA MUERTE DE GRAÑA GARLAND

Se llevaría a la constitución de un Gobierno de tendencia política más definida. — Declaración de los apristas

LIMA, 9. — (U. P.). — Hasta las últimas horas de la tarde de hoy la crisis ministerial provocada por el asesinato del presidente del directorio y director de "La Prensa" de Lima, señor Francisco Graña Garland, seguía sin resolverse.

El Presidente Bustamante, conferenciando hasta las 5 de la madrugada de hoy con destacadas personalidades políticas, ha reanudado las consultas y las ha continuado hasta después de mediodía, para volverlas a reanudar después de las tres de la tarde.

El Secretario de Palacio, dijo que el Presidente todavía no ha resuelto la crisis política, iniciada por los tres ministros apristas, en vista de que el comité ejecutivo nacional del Partido Aprista, retiró esos ministros del Gobierno.

Aunque Bustamante, ha encontrado dificultades para solucionar esta crisis política que es la más grave que haya tenido gobierno, se cree que tendrá definitivamente que prescindir de los elementos allegados al Partido Aprista, en la formación del nuevo Gobierno, el cual, según se opina en los círculos políticos, tendrá que ser más definido y menos heterogeno como es el ministerio dimitente, constituído por hombres de izquierda, centro y derecha.

AGUDA CRISIS POLITICA

LIMA, 9. — (U. P.). — (Por Ricardo León). — El asesinato del director del diario "La Prensa", doctor Francisco Graña Garland, asesinato que tanto el diario citado como el influyente "El Comercio", han calificado de crimen "político y social", provocó una verdadera crisis política en el país al renunciar esta madrugada la totalidad del Gabinete que presidía el senador arequipeño, Julio Ernesto Portugal.

Tanto la crisis política como el misterio del asesinato continuaban hoy sin resolverse, mientras la capital paralizaba voluntariamente sus actividades en señal de duelo, pocas horas antes de efectuarse, a mediodía, el sepelio del distinguido periodista.

El Presidente, doctor Jose Luis Bustamante y Riveros, ha estado celebrando consultas con los más destacados dirigentes políticos y militares del país, sin que hasta el momento se tenga indicios de la forma en que será resuelto el problema de Gobierno que se ha planteado.

El Partido del Pueblo (Aprista) emitió esta mañana una declaración en la que, junto con anunciar el retiro de los ministros apristas, rechaza "la torpe e insostenible campaña de la prensa reaccionaria" que, según dice, pretende culpar al aprismo del asesinato de Graña. A su vez, el órgano oficial aprista "La Tribuna" calificó de "traficantes de cadáveres" a los "enemigos de la democracia" que han querido capitalizar políticamente el crimen.

Anoche, en la Cámara, el líder parlamentario aprista Luis Alberto Sánchez, declaró que el Partido Aprista enjuiciará criminalmente a quienes digan que el aprismo es culpable del asesinato, señalando que los "llamados grandes" han dejado traslucir aditorialmente esa acusación.

Mientras tanto, se efectuaron hoy los funerales del doctor Graña, después que millares de personas visitaron la capilla ardiente durante la noche en el edificio de "La Prensa". Cumpliendo un acuerdo adoptado por las asociaciones comerciales, industriales y bancarias, todas las actividades en Lima quedaron esta mañana paralizadas en señal de duelo. Todas las emisoras locales, exceptuando sólo la radio Nacional, propiedad del Estado, transmitieron en cadena los discursos pronunciados durante el sepelio.

DECLARACION APRISTA

La declaración entregada por el Partido del Pueblo dice:

"El Partido del Pueblo, ante la situación creada por la torpe e insostenible explotación calumniosa que la prensa reaccionaria hace del cobarde asesinato del doctor Francisco Graña Garland, crimen cuya naturaleza debe ser previamente establecida por la justicia, resuelve:

1) Retirar a sus ministros del Gobierno para que los resultados de la investigación queden libres de cualquier malintencionada sospecha de parcialidad, vigilar inflexiblemente desde el llano el total esclarecimiento del delito y quedar en plena libertad de demandar de los tribunales de justicia el severo castigo de los calumniadores.

2) Hacer un llamado a todos los militantes del Partido para que se mantengan serenos y alertas frente a esta nueva maniobra reaccionaria y presten su cooperación más activa a la investigación que el Gobierno está en el deber de llevar exaustivamente a cabo.

3) Recordar a la ciudadanía en general y al pueblo aprista en especial que la defensa de la democracia, hoy nuevamente amenazada por los ataques de la reacción, es el deber ineludible de todo buen peruano, la cual debe cumplirse en custodia de los sagrados intereses de la patria."

Los ministros apristas dimitentes son Manuel Vásquez Díaz, de Hacienda y Comercio; César Elías, de Fomento y Obras Públicas, y Luis Roce Ugarte, de Agricultura. En su carta de renuncia dirigida al Premier Portugal, los tres reiteran que el Aprismo tiene el "mayor interés patriótico en que se esclarezca total y definitivamente" las causas del asesinato de Graña.

Los restantes ministros enviaron también colectivamente su renuncia a Portugal. Ellos son Enrrique García Sayán, el general Manuel Rodríguez, Ismael Balich, general Antonio Luna, contraalmirante Labarthe, Luis Valcarcel y Enrique Góngora Pareja, de RR. EE., Gobierno (Interior), Guerra, Marina, Educación y Aeronáutica, respectivamente.

Con la renuncia del Gabinete en pleno, quedará sin efecto la interpelación planteada anoche en la Cámara de Diputados, para que concurriera hoy ante ese organismo el Ministro de Gobierno a explicar la situación. Según la constitución, los ministros dimisionarios no están sujetos a interpelaciones.

La policía, por su parte, continúa la investigación del crimen, tratando localizar al automóvil en el cual se fugaron el homicida y sus acompañantes. No obstante, la policía ha informado que hasta ahora no hay detalles concretos sobre el asunto.

Los diarios siguen comentando editorialmente el suceso, que ha conmovido profundamente a la sociedad peruana en todas sus estratas. "La Prensa" dice que el asesinato de su director demuestra que "la vida del país está siendo enrrumbada por senderos equivocados" y dice que, en el castigo de los culpables, "está en juego el porvenir del Perú", pues estamos asistiendo "a una etapa de descomposición, elajamiento, crueldad e ignominia". Termina el diario diciendo que "es necesario que la responsabilidad no sea solamente de los torvos delincuentes que ensangrientan nuestro suelo, sino también de quienes permanecieron impasibles o ciegos ante la persistente comisión de esos crímenes incalificables".

LA PRENSA CONDENA EL CRIMEN

"El Comercio" califica el crimen de "execrable" y habla de la "frecuencia" de estos actos de violencia.

El órgano aprista "La Tribuna", bajo el título "Traficantes de Cadáveres", dice editorialmente que, en el retiro de sus Ministros, el Apri... con claridad y valen... ción creada por la de... monstruosa campaña de... sa reaccionaria. El cri... sinato de un hombre... cios con vinculaciones... ha sido público y... que los enemigos de la... cia se excedan en to... tremos de la irresponsa... pasional y del cálculo... no. Huerfana de cr... la reacción se cop... del sangriento trofeo... gedia alcanza... le importa mentir... el deslizarse por la... diente de las afirma... base... La reacción... cadáver para arrojar... dera... Jamás en la... litica peruana se ha... a tamaño escándalo... ción tan categórica... alguna. Adelantándose... investigación, la prensa... naria se ha lanzado... "crimen político" y a... secuencias históricas... malintencionadas".

"La Tribuna" sostiene... Partido Aprista... minalmente a sus... res, para que estos... castigo que su torpe... rece".

HOMENAJE A GRAÑA EN EL CONGRESO

LIMA, 9. U. P. — ... mara de Diputados... su sesión de esta tarde... nal de duelo por... muerte del señor Graña... land, Director del diario... Prensa".

Después que el... Unión Parlamentaria... dro Dulanto, arrodillado... diputados que forman... iban a retirarse del... sesiones por las vacaciones... dichas, adhiriendo a... ma actitud el núcleo... tario del Frente Democrático... Nacional, el diputado... último bloque mantuvo... hubiera sabido... dad que se iba a pedir... pensión de la sesión... venido a la Cámara... el núcleo se plegaría... del señor Dulanto.

A continuación, el... ta, Fernando León... manifestó que la... mentaria de su Partido... neceria en la Cámara... mente para la próxima... porque había presentado... blo trabajar, pero que... rarían de la Cámara... esa hora.

Las principales... la Cámara por el... señor Graña, se... la sesión de anoche... vocero del Apra... Lima, señor Luis Alberto... chez, manifestó... ción del crimen... que se hablara de... tico, sin tener las... pectivas, para afirmar... cho". Dijo Sánchez... tido Aprista se... ciar criminalmente... prejuzgando, lo... do, diciendo que se... crimen político... hay que tener en... que la vida política... fué breve, y... naturaleza, no... Apra.

En el Senado, todos... res políticos levantaron... de protesta y condena... el asesinato de Graña... El Secretario General... tido Aprista, señor... Priale, dijo que las... ideológicas, no... óbice para reconocer... tos de Graña, y... ciando que el... querella criminal... nes le atribuyen... lidad de este crimen.

El senador José... cinas, ex Rector... sidad de San Marcos... se trata de un... este crimen. Se... con una serie de... carácter delictuoso... han sido difuminados... to significa que... ambiente de terror... saber a dónde... es la política del... ra cautelar, defender... reses del país... ral en el orden... permite al Gobierno... su labor".

Manifestó también... dor Encinas que... dimitió ayer, debido... tenía fuerza para... no firme al país... ciudadanía está... angustiada en... no es posible seguir... Dijo que donde se... fuerza hasta llegar... la moral se halla... Agregó que en el... sucede análoga... todos los hechos... el Perú desde el... de 1945 hasta el... 1946, no han sido...

Pidió que el... separe de sus cargos... autoridades policiales... porque, dijo... Gobernador y... en la enseñanza... políticos como en... tadura. Todo... be estar interesado... máximo... pueblo sin sobresaltos... y sin fanatizar... cuando se abandona... cipios de orden... nacionalidad... dad".

Partidos de...

(DE LA PRIMERA PAGINA)

nistro del Interior, se retiraba de la casa liberal, prosiguiendo la sesión.

Al término del debate, como hubieran opiniones contradictorias respecto de las explicaciones del Ministro del Interior, se acordó citar extraordinariamente a la Junta Ejecutiva, a las 18 horas, para preocuparse exclusivamente del "impasse" producido.

Sin embaro, a esa altura del día, fué posible advertir que la confusa situación de las horas de la mañana, se había clarificado notablemente y que la tensión existente se había relajado en tal forma que indicaba claramente que la dirección de los acontecimientos había cambiado, tornándose favorable a una solución de armonía.

LOS CONSERVADORES

Por otra parte, los parlamentarios conservadores, se reunían a mediodía y aprobaron un voto condenatorio para la actitud del Gobierno atribuyéndola a la influencia del Partido Comunista.

El voto aprobado fué remitido inmediatamente a la reunión que a esa misma hora celebraran los parlamentarios liberales en la sede del partido.

REUNION DE LA JUNTA LIBERAL

A las 18 horas, se reunía la Junta Ejecutiva Liberal para pronunciarse definitivamente sobre las explicaciones dadas por el Presidente de la República y el Ministro del Interior, respecto de las verdaderas causas que habían originado el retiro del proyecto de sindicalización campesina.

Después de un prolongado debate en el que participaron los señores Rivera Baeza, Miguel Luis Amunátegui, Jorge Errázuriz, Gregorio Amunátegui, Yañez Velasco, Eduardo Moore, Arturo Alessandri Palma y Paul Aldunate, se aprobó un voto presentado por el Presidente de la Junta Ejecutiva, senador Rivera Baeza.

EL VOTO APROBADO

Dice el voto aprobado por la Directiva Liberal:

"El Partido Liberal acepta las explicaciones dadas por S. E. el Presidente de la República, por intermedio de su Ministro del Interior, en el sentido que no ha tenido S. E. el propósito de ofender el Partido ni al Congreso al retirar momentáneamente de la convocatoria el proyecto de ley sobre sindicalización campesina, sino dar un breve plazo para ver si es posible que se llegue a un acuerdo entre liberales y radicales respecto de ese proyecto, y

ACUERDA:

Aceptar esas explicaciones y, en atención a altas finalidades de bien público, designa a los señores Gustavo Rivera y Eduardo Moore para que dentro del término de cinco días procuren un acuerdo entre las colectividades políticas ya indicadas acerca del citado proyecto."

En el curso del debate se presentó un voto suscrito por los señores Gregorio Amunátegui y Diego Echenique Zegers, en favor del retiro de los Ministros liberales del Gobierno. Este voto quedó pendiente para discutirlo en una próxima sesión, en vista del acuerdo anterior aprobado por la Junta.

Un voto similar al de los senadores, fué presentado por algunos diputados, el que también fué desechado por la Junta Ejecutiva Liberal.

REUNION DEL CEN. RADICAL

A las 19 horas se reunía el Consejo Ejecutivo Nacional del Partido Radical para oír una explicación del señor Rosende, respecto de los acontecimientos desencadenados en el transcurso del día, dando cuenta, además, de las soluciones encontradas.

Asimismo, el presidente del Comité Parlamentario Radical, señor Raúl Brañes, dió cuenta de los acuerdos de los diputados del partido que culminaron con la renuncia que presentaran los señores Fernando Maira e Isidoro Muños Alegría a la directiva.

BUSCANDO LA SOLUCION

El CEN Radical, en su reunión de anoche, acordó celebrar próximamente una reunión con todos los parlamentarios del partido para estudiar la situación interna producida y darle una adecuada solución.

Además, designó como sus representantes ante la Comisión de los partidos de Gobierno que estudiara lo relacionado con la sindicalización campesina, a los diputados Alejandro Vivanco y Hermes Ahumada.

Al término de la reunión, los dirigentes radicales se trasladaron a la Moneda para asistir a una comida que les ofrecía el Presidente de la República.

DOMINADA LA SITUACION

La tensa situación de la mañana y de las últimas horas del día de ayer, había sido dominado y la inminencia de una crisis ministerial, había sido conjurada, anotándose "LA NACION" un gran record periodístico al asegurar el día anterior, que, pese a los contradicciones existentes entre los partidos de Gobierno, no se llegaría a una crisis de Gabinete.

COMENTARIO

No obstante, en los círculos políticos se considera que en el improbable caso de que los partidos de Gobierno, no lleguen a un entendimiento respecto de la sindicalización campesina, subsiste la posibilidad de que el Partido Liberal abandone las tareas gubernativas, al término de las labores de la Comisión que ayer se designara para producir entendimiento entre los partidos mayoritarios de Gobierno frente a la sindicalización del campesinado.

El 12 de marzo será elegido el director de la U. Panamericana

WASHINGTON, 9 (UP). — La elección del nuevo Director General de la Unión Panamericana se ha pospuesto hasta el 12 de marzo próximo.

Originalmente se había fijado la elección para el 12 de febero. Se anunció además, que el Consejo Directivo se reunirá el 12 de febrero para ver la forma de elegir al nuevo director.

El mes pasado el Consejo decidió que el nuevo Director General sería latinoamericano y que la duración del cargo se fijaría en la conferencia de Bogotá el próximo mes de diciembre.

La Junta también fijó el salario del director en 18.000 dólares anuales, que incluye los gastos. Anteriormente el salario inicial era de 7.500 dólares con una asignación de 2.500 dólares para gastos.

PIEZAS Ford GENUINAS
SERVICIO HART
Av. BERNARDO O'HIGGINS 2162 — FONO 82200.

TELEFONO 4427 VALPARAISO BLANCO 1161

MOVIMIENTO DE VAPORES

PROXIMAS LLEGADAS:

FRESIA, de Guayaquil.
PILAR, de Antofagasta.
EMMA BAKKE, de Génova.
SYRANGER, de San Francisco
MAGALLANES, de Buenos Aires.
SAMANCO, de Liverpool

PROXIMAS SALIDAS:

SANTA BARBARA, para Nueva York.
PAPUDO, para Iquique
ALEJANDRO, para Antofagasta
ALFONSO, para Coquimbo.

Se trasladan el sábado 18 oficinas de Interoceánica

Las oficinas de la Compañía Chilena de Navegación Interoceánica, que en la actualidad están funcionando en la calle Almirante Señoret, N.o 47, van a ser trasladadas a su propio y moderno edificio, que fué construído en la calle de Prat esquina de la Plazuela de la Justicia.

Las oficinas de la Compañía van a quedar instaladas en el primer piso una parte, y el resto en el segundo, en forma magnífica.

Por su parte, las firmas Fontaina y Salvo, y naviera Haverbeck and Skalweit S. A., pasarán a ocupar el local que deja la Interoceánica, en Almirante Señoret N.o 47.

3 NAVES FRANCESAS LLEGARAN PRONTO

En movimiento de las naves de la Compañía Transatlántica Francesa de Navegación, se va a intensificar entre puertos de Francia y de Chile por la vía del Canal de Panamá. Estas informaciones nos fueron proporcionadas en las oficinas de los agentes generales en Chile, de esta poderosa empresa naviera francesa.

La primera de estas naves debe arribar a Valparaíso el miércoles 22 del corriente, y es la motonave "Matelot Becuwe", que trae abundante carga de manufactura francesa, surtida, y trayendo además algunos pasajeros para nuestro país.

Regresará a Francia con pasajeros y carga para El Havre y Amberes, llevando cobre en lingotes, arvejas y otros productos chilenos.

La segunda nave es la M/N. "Alabama", que debe arribar a Valparaíso en los últimos días del presente mes de enero, trayendo pasajeros y carga general desde El Havre y Amberes. De retorno, cargará cobre, minerales y productos del país, en San Antonio y Talcahuano.

El tercer barco es el vapor "Pont Audemer", procedente de Amberes y El Havre, y debe encontrarse en nuestro puerto alrededor del 8 de febrero. Trae en su carga algunos automóviles, y también vienen pasajeros. Retornará a Francia llevando cobre y productos del país.

90 MIL KILOS DE ACEITE ARGENTINO LLEGAN EL LUNES EN EL MAGALLANES

Una partida de aceite de oleaginosas, procedente de la Argentina, debe llegar el próximo lunes 13 a Valparaíso en el vapor "Magallanes", perteneciente a los registros de la Compañía Chilena de Navegación Interoceánica. Esta partida de aceite viene en tambores de 200 kilos, y en condiciones de ser vendida inmediatamente al público.

Pero el Comisariato General de Subsistencias y Precios tiene que preocuparse, primeramente, de la distribución del aceite a base de oleaginosas que fué fabricado en Chile con materia prima argentina, y que alcanzó a 1.455.000 kilos, distribuído por el Comisariato de Subsistencias y Precios en las diversas provincias, de acuerdo con la siguiente pauta:

Santiago, 365.000 kilos
Valparaíso, 170.000.
Tarapacá, 30.000.
Antofagasta, 48.000.
Atacama, 24.000.
Coquimbo, 48.000.
Aconcagua, 70.000.
O'Higgins, 70.000.
Colchagua, 50.000.
Curicó, 30.000.
Talca, 36.000.
Maule, 18.000.
Linares, 32.000.
Ñuble, 60.000.
Concepción, 75.000
Arauco, 15.000.
Bío-Bío, 28.000.
Malleco, 36.000.
Cautín, 90.000.
Valdivia, 50.000.
Osorno, 32.000.
Llanquihue, 35.000.
Chiloé, 30.000.
Aysén y Magallanes, 13.000.

De estas partidas corresponden a los 1.455.000 kilos de aceite elaborados con semillas de oleaginosas, traídas desde la Argentina, y que fueron elaboradas en las fábricas de la Compañía Industrial; la COLA, Amadeo Simonelli, Patria, Fábrica Nacional de Aceites; Compañía Productora Nacional y Fábricas Unidas de Aceites.

En la provincia de Valparaíso se racionaron 170.900 kilos al precio de $ 32.04 para comerciantes, y de $ 33 para el público en general, el litro. Tuvo a su cargo el racionamiento en la provincia de Valparaíso, don Héctor Estay Laborde, contador de los servicios del Comisariato General, funcionario que tuvo que cumplir una ardua labor en su cometido, pues fué entregando bajo su personal vigilancia, al comercio detallista, sindicatos de empleados, colonias escolares, establecimientos de Beneficencia, reparticiones de Fuerzas Armadas, etc., y para poder hacer una entrega razonable, tuvo que obtener una cuota adicional de 20 mil kilos más, para poder hacerlo en forma equitativa.

EL CONFLICTO DE AUTOBUSEROS QUEDO SOLUCIONADO ANOCHE

LOS CHOFERES SE REINTEGRARON A SUS LABORES

En las últimas horas de la noche, quedó solucionada la huelga de choferes y cobradores de góndolas y de micros. Esta solución fué alcanzada después de una reunión que se efectuó en la Intendencia, a las 22 horas.

El acta que soluciona esta huelga tiene cuatro puntos principales:

1.o—Condonación de las multas. Esta resolución fué aceptada por la Municipalidad.

2.o—Devolución de sus documentos a los choferes y cobradores multados.

3.o—Libertad de los detenidos.

4.o—Dejar sin efecto el decreto de la Municipalidad que fijaba en diez el máximo de pasajeros que podían viajar de pie en el interior de las micros.

Este último acuerdo quedó en suspenso, mientras continúan las conversaciones.

Los choferes y cobradores volvieron a sus labores a las once y media de la noche.

Durante el día de ayer, Valparaíso estuvo prácticamente sin medios de movilización, ya que adhirieron a la huelga los choferes de micros.

SIGUE SUBIENDO LA ESTAFA DE SAIEG Y ORFALI

En el proceso que por estafa se sigue en contra de los comerciantes que se establecieron en Valparaíso en la calle San Martín N.o 444, y que abrieron los recordados "Almacenes de Liquidaciones" de Saieg Ltda. (Saieg & Orfali), han seguido llegando más letras y cheques protestados, por la carencia absoluta de fondos.

Como ya le informamos a nuestros lectores, estos comerciantes lograron huir del país en avión de itinerario de la Panagra, y se trasladaron a Venezuela, donde se les ha perdido la pista.

Conoce de esta estafa el Segundo Juzgado del Crimen. Hasta la fecha se han presentado documentos por un valor superior a un millón doscientos mil pesos, y como aún faltan muchos documentos más, que vencen en el curso del presente mes de enero y aún de febrero, habrá que esperar todavía un plazo razonable para conocer en definitiva el monto exacto de la cuantía de la estafa.

LA CONSTRUCCION DEL PUENTE PRAT FUE PARALIZADA

Hemos sido informados en la oficina del Ingeniero de la Provincia, que los trabajos de construcción del Puente Prat sobre el estero de Peñablanca, en la comuna de Villa Alemana, han debido ser suspendidos como consecuencia de la falta de fondos.

Los fondos erogados por el vecindario y el aporte fiscal correspondiente, se terminó; faltando para la terminación de la obra, la suma de ochenta mil pesos, que debe ser erogada por la I. Municipalidad y el vecindario de Villa Alemana.

ESPECTACULOS DE HOY

VALPARAISO.—Matinée, vermuth y noche: Sacrificio por mis hijos.

COLON.—(Continuado). Festival de Walt Disney, y Mi amigo lobo.

VICTORIA.—Matinée, vermuth y noche: Compañía de Alejandro Flores.

IMPERIO.—Matinée, vermuth y noche: También somos humanos.

CONDELL.—(Continuado). La marca del zorro, y Cantos de sirenas.

AVENIDA.—(Continuado). Condenados a la horca, Secreto de una modelo, y El pecado de los padres.

VELARDE.—Matinée, vermuth y noche: Crepúsculo.

RIVOLI.—(Continuado). Aladino y la lámpara maravillosa, y Besos que matan.

REX (Viña).—Matinée, vermuth y noche: Corazón de mujer.

RIALTO (Viña).—Matinée, vermuth y noche: Cita con el destino.

OLIMPO (Viña).—Matinée, vermuth y noche: Frente a los huracanes.

MUNICIPAL (Viña).—Matinée, vermutr y noche: Matrimonio es asunto privado.

EN FEBRERO DEBE LLEGAR MAS TE

En las oficinas de los señores Kenrick y Cía., nos informaron de que es esperado en Valparaíso, en la primera quincena del próximo mes de febrero, el vapor inglés "Glenbank", perteneciente a los registros de la Bank Line, procedente de Calcuta y que trae un importante cargamento de té para el consumo interno de nuestro país.

El jueves 30 del corriente debe arribar a Punta Arenas, para seguir después a Puerto Montt, Coronel, Talcahuano y San Antonio, para arribar a nuestro puerto alrededor del 10 de febrero próximo. El cargamento de té para nuestro país consiste en ciento cincuenta mil kilos.

JUNTA GENERAL DE ADUANAS SE REUNE MAÑANA EN VALPSO.

En el local de la Biblioteca de la Superintendencia de Aduanas se efectuará mañana sábado a las 10 horas, la primera reunión del año, de la Junta General de Aduanas, que será presidida por el señor Superintendente de Aduanas, don Enrique Valenzuela Iglesias.

En esferas gubernativas se activa la tramitación del decreto que designa como consejero de la Junta, al señor Roberto Konga, de filiación radical, que ha sido nombrado para reemplazar al señor Alberto Garnham Barros, que presentó últimamente la renuncia de su cargo.

LA VISITA DEL DIRECTOR GENERAL DE PAVIMENTACION

Se le asigna una gran importancia a la visita que en el curso del presente mes efectuará a la provincia de Valparaíso, el señor Director General de Pavimentación, don Carlos Conejeros.

Efectuará una detenida visita inspectiva a la Inspección Zona de Quillota, en donde en la actualidad se efectúan importantes trabajos de pavimentación, con el objeto de imponerse personalmente de las obras ya ejecutadas y las por ejecutar.

Se impondrá del actual estado de conservación y reparación de pavimentos, dictando algunas resoluciones acerca del trabajo de las obras ya acordadas por la Junta Departamental de Pavimentación.

En la actualidad existen en la provincia algunas obras que por falta de dinero no han podido ser proseguidas, en las cuales deberá el señor Conejeros interesarse, obteniendo del Supremo Gobierno, los medios económicos para continuarlas.

JOHNSON LINE

PROXIMAS SALIDAS PARA AMBERES Y SUECIA
B/M "NORDSTJERNAN": Saldrá de Valparaíso alrededor del 24 de enero para Amberes y Suecia, vía Talcahuano, San Antonio; puertos del norte de Chile, Perú, Ecuador, Colombia y Panamá.
B/M "BRASIL": Saldrá de Valparaíso a mediados de marzo, vía puertos del norte de Chile, Perú, Ecuador, Colombia y Panamá.
AGENTES GENERALES:
CIA. CHILENA DE NAVEGACION INTEROCEANICA
Alm. Señoret 47— Casilla 1410 Teléfono 7721 VALPARAISO
Agustinas 1118 — Casilla 4246 Teléfono: 84528 SANTIAGO

Exportador Americano
está concediendo contratos exclusivos a distribuidores importantes y cadenas de almacenes, para artículos en muchas líneas.
Indique sus condiciones, representación comercial y volumen.
CENTRAL DISTRIBUTING Co
ELEVEN W. 42nd Street
N. Y. 18, N. Y. U. S. A.

Confortables Reina Ana
TAPIZADO en blanco, cojines de pluma ... $ 2.700.—
TAPIZADO en cretona inglesa ... 3.500.—
TAPIZADO en lino importado ... 4.900.—
con funda, tusor de hilo ... 4.000.—
con funda, cretona importada ... 4.500.—
Cargere en blanco ... 1.000.—
DISTINCION — ELEGANCIA — CONFORT
RICARDO SANTA CRUZ 631

BARR... VALDI...
Cuesta, Blanco... Ltda.
ELABORACION MADERA
Avenida B. O'H... Casilla 3145 — 90038 y 25.0...
Machiem...
Perfecta elaboración... rable estado de...
RAULI 1x3 1x2½
LAUREL 1x3

DEL INTERIOR

TRASCENDENCIA DEL CONVENIO CON ARGENTINA DIO A CONOCER SENADOR DON JAIME LARRAIN

UNA INTERESANTE CONFERENCIA SOBRE LA MATERIA DICTO EN LA CIUDAD DE CONCEPCION.

LA IMPORTANCIA QUE TIENE PARA LA ECONOMIA CHILENA EL TRATADO COMERCIAL.

CONCEPCION, 9. — El diario "El Sur" de esta ciudad, destaca en primera página la interesante conferencia que el senador don Jaime Larraín dictó en el Teatro Concepción, sobre el tratado comercial chileno-argentino.

Los conceptos emitidos por don Jaime Larraín, en su disertación de ayer, son los siguientes:

"Antes de comenzar a explicar el tratado recién concertado entre Chile y Argentina, que esperamos será pronto ratificado por el Congreso Nacional, quiero agradecer a la Universidad de Concepción una vez más la gentileza que ha tenido para con el que habla, al ofrecerle la posibilidad de dar esta conferencia, para dar a conocer al público de Concepción los beneficios de este tratado y la importancia que tendría en el desarrollo de la agricultura y la industria de esta zona.

En primer término, quiero hacer ver la importancia de este tratado en sus proyecciones generales, porque en las críticas que se han hecho hasta hoy, se ha especializado en buscar discrepancias y desconformidades del tratado con nuestra legislación actual y además, se argumenta que ciertas cláusulas serían ofensivas a la dignidad nacional.

No guardaría, a mi juicio, relación con un arreglo mezquino, invocar un tratado que tiene inmensas proyecciones de orden interno y que viene a solucionar el grave problema que agobia en la vida nacional chilena, como es la alimentación del pueblo.

Es innegable que los grandes bloques económicos son los que pesan fundamentalmente en el desarrollo de la actual civilización. Son tres los grandes grupos que se disputan actualmente el terreno comercial del mundo.

El grupo que depende del Imperio Británico, el de los Estados Unidos y el de la Unión Soviética. Si ustedes consideran esos tres grupos, no puede negarse que su organización y gravitación en la vida económica mundial depende de la unión de estos pueblos, que les ha permitido industrializar, capitalizar y comerciar con el mundo con una organización más perfecta que la que han podido lograr pueblos más pequeños. Y esto es el resultado de una afinidad étnica: así tenemos a Rusia, con elementos eslavos, germanos, etc.; a Gran Bretaña, con su imperio de razas heterogéneas, y a Estados Unidos, adonde han venido hombres del mundo entero a organizar una nueva raza y un nuevo imperio.

EN AMERICA DEL SUR

En América del Sur, el concepto de unidad se perdió durante la Independencia; sólo quedó enionces en la mente de los organizadores de las nacionalidades como un sueño, destinado a su realización en tiempos posteriores. Tal como se presentan hoy divididas, no pesarán jamás en el concierto de las naciones.

La posibilidad de unión que tienen Chile y Argentina, es grande, por distintas circunstancias: dominan dos océanos a corta distancia, característica que sólo posee Estados Unidos, pero a una distancia enorme; poseen riquezas de tipo diferente: mientras Argentina posee una gran riqueza agrícola, Chile tiene una gran riqueza potencial minera.

¿No sería mejor enfocar el problema mirando cómo gravita en los hombres, dejando a un lado la política? En esto hay que hablar con sinceridad. ¿No ha habido en la Izquierda quien que haya querido buscar una unión, No es por desorganización; no es culpa de Derechas ni de Izquierdas, sino que ello deriva de las condiciones económicas del país, que precisamente nos ha traído a este estado crónico de anemia económica. Olvidamos que en la Colonia, Chile no dejó jamás de recibir subsidios, aunque esto hubiera sido en parte, resultado del constante desangramiento motivado por la guerra de Arauco.

Voy a dar cifras que muestran cómo Chile se va convirtiendo, poco a poco, en deudor de Argentina: en 1940, tenía un saldo en contra de 15 millones, saldo que fué incrementado en los de años posteriores, hasta llegar a tener hoy un saldo en contra de 360 millones, los que habría que saldar echando mano de divisas provenientes de las exportaciones del salitre y cobre por la suma de 12 millones de dólares, las que no pueden usarse en la adquisición de elementos que necesitamos de Estados Unidos y que siguen convirtiéndonos en tributarios.

La única manera de liberarnos es este tratado, cuyas cláusulas harán que se inyecte la vigorosa economía argentina en la anémica nuestra. Por lo demás, Argentina necesita de él para su industrialización.

Considerado desde el punto de vista de Chile, mirémosle ahora desde el de Argentina.

Argentina ha elaborado un plan completo de industrialización; por lo demás, su economía está en un pie de auge extraordinario, como lo demuestran las siguientes cifras: tiene dos mil millones de nacionales de reserva de oro depositados, y diez millones sin depositar. Además, posee un millón de toneladas de Marina Mercante a flote.

Tiene interés en buscar relaciones con nuestro país, abonado por algunas circunstancias como éstas: las provincias de San Juan y Mendoza, necesitan una salida al Pacífico por Valparaíso o Antofagasta, lo que le significa un recorrido más corto que el llevar sus productos a Buenos Aires. Esta situación ha creado un problema de orden político y el Gobierno lo puede solucionar.

Como la población de Argentina aumenta, entre otros factores, por la creciente inmigración, especialmente en la costa, esto mismo está ocurriendo en las provincias nombradas, las que necesitan la salida más corta y que a la larga puede producirle un grave problema no sólo a la Argentina, sino para Chile; el norte de Chile, por no ser abastecido rápidamente desde el país, puede preferir unirse a Argentina; las argentinas de esas regiones buscarán la salida al Pacífico por circunstancias imperiosas.

LA MISION EN BUENOS AIRES

Cuando el señor González Videla me llamó para que presidiera la misión a Argentina, le hice ver que convendría tomar el asunto de frente, con energía y con valor. En estas condiciones quedé autorizado.

El Gobierno argentino destacó a su economista, señor Miranda, del cual quiero decíros quién es. La personalidad del señor Miranda, es por demás interesante, y hoy tiene un rol de primer orden en la vida argentina, el que seguirá creciendo. Es hijo de un emigrante catalán; fué en sus principios, obrero; fué anarco-sindicalista, por lo que fué perseguido. Un día, pegando carteloneo, la policía le metió el tarro de engrujo en la cara... Es lo que ha llamado Marañón, un "back". Es bajo, fuerte, enérgico, de voluntad imperiosa, un poco terco, pero a pesar de esto, es fácil lograr inteligencia con él. Se formó una gran fortuna debido exclusivamente a su esfuerzo, y en su vida hay detalles de su habilidad y honradez. Os contaré una anécdota: En la guerra anterior, fabricaba conservas. Estados Unidos las necesitaba, y para lograrlas, envió una misión especial. Al inquirir la misión sobre el precio, el señor Miranda les dijo que los precios eran los mismos de antes de la guerra, pues no quería especular; pero sí, en compensación, esperaba que ellos dieran venia a la holgazería que habían retenido en su país... Se dice que por estas transacciones ganó una fortuna de cuarenta millones de nacionales.

SE BUSCARA UN EQUILIBRIO

Ante él, quien nos preguntara qué queríamos, dije: no seguir siendo tributarios de Argentina. Necesitamos un equilibrio. Para esto necesitamos que Argentina nos dé medios para producir.

Para llevarlo a cabo, son necesarias nuevas obras, que tengan relación con el acero, el carbón, el fierro, la madera y la energía eléctrica. Especificadas éstas y aceptadas por el señor Miranda, abordamos el problema aduanero. Fuimos a una unión aduanera completa, porque en el régimen aduanero actual, las industrias chilenas les era imposible competir con las argentinas. Esta unión se concretó conservando el arancel para algunos artículos que merecen defensa, por ejemplo, los tejidos, los zapatos, etc.

Llegamos al acuerdo de que se cambiarían contingentes. Un país enviará al otro sólo lo indispensable que necesite; por ejemplo, sólo se traerá ganado para saldar el déficit en su consumo...

Una de las objeciones más socorridas, es la que dice que hay cláusulas en el tratado, que hieren la dignidad nacional. Quienes lo dicen, son los que han traficado con ella. Con esto sólo se quiere crear confusionismo en el público.

Deriva esta objeción del hecho que, en las comisiones de inversiones del dinero, al lado de tres miembros chilenos, habrá tres argentinos y, además, se dice que las obras beneficiarán sólo a los argentinos. Dicen que los caminos, ya que van a ser usados por los argentinos, que los paguen ellos... ¡Cómo si los caminos pudieran ser construídos en un sólo sentido y que los puertos libres no beneficiarán a Chile...! Esto es ingenuo e ignorancia. ¿No hay muchos casos, como el de Amberes, que deben su desarrollo justamente a su condición de puerto libre? Que la exportación hecha por nuestros puertos no nos dejará nada... Esto es estúpido y lo contradice la historia.

Si se van a invertir 3.000 millones en obras en Chile, a su vez los argentinos se comprometen a efectuar la construcción de la continuación en tierra argentina, de las vías de comunicación, y para esto, se necesita una labor coordinadora en las comisiones. Argentina construye lo suyo, y nos presta para que construyamos.

No veo ofensas a nuestra dignidad, sino lógica y conveniencias.

Otra objeción es la que dice que el tratado está al márgen de nuestra legislación, puesto que se ha hecho de gobierno a gobierno. No tiene valor el argumento, en primer lugar, porque los tiempos han cambiado, y existen antecedentes, como es el caso del que firmara Inglaterra frente a Estados Unidos, en que está en juego la abultada cifra de 1.750 millones de dólares.

En esto no veo sino romanticismo.

Se ha dicho también que es preferible deberle a un lejano y no a una que está cerca... Esto es declarar falta de honradez, y esto sí que va contra la dignidad nacional.

Por fin, se dice que el acuerdo aduanero no está de acuerdo con la legislación internacional... Esto es ignorancia, pues lo está con lo establecido en la Conferencia de Chapultepec y en la última Convención de Londres, en los cuales estuvo Chile presente.

LA ALIMENTACION FUTURA

No podemos dejar de considerar la importancia que tiene el tratado para Chile, desde el punto de vista de su alimentación. Chile parece ser muy grande con sus 50.000 kilómetros cuadrados, extensión más grande que la que alcanzó Alemania; puede, por tanto, se dice, alimentar a una población de 10 a 20 veces mayor que la que tiene; sin embargo, de todo su territorio, sólo hay 54.000 kilómetros aprovechables. Es indudable que esta área puede aumentarse; para esto, son necesarias obras que significan grandes inversiones, como ser, de regadío, de difícil construcción por las características del terreno, lo que también hace que, en oposición a Estados Unidos, los trangues tengan poca capacidad; la desecación de terrenos cerca de Valdivia y el desmonte de otros de más al sur.

Es cierto que hay zonas que pueden ser aprovechadas; pero, a mi juicio, Chile es pobre en este sentido, y no podrá competir en igualdad de condiciones con naciones a las que la Naturaleza ha dado mayores posibilidades. La agricultura en el país debe orientarse hacia cultivos de especialización (fruticultura, lechería, etc.), lo que significa mayor costo de mano de obra y mayor necesidad de técnica. Por esto, jamás podrá competir con los precios de los productos agrícolas de Argentina de extensas áreas de fácil cultivo.

Por ser Chile un país minero, forzosamente tendrá grandes concentraciones humanas, algunas alejadas de los centros de producción agrícola, de tal modo que, prácticamente, el mercado interno ha sido de importación.

AGRICULTURA DEFICIENTE

Además, es un hecho notorio el aumento vegetativo de la población, la cual se incrementa con unos 15 a 18 mil habitantes por año. Es imposible que la agricultura, en las condiciones actuales, pueda seguir en el mismo ritmo de aumento, lo que forzosamente trae una mayor importación. Para ilustrar esto, daré cifras: en 1934, Chile importaba 60 mil novillos, lo que equivalía a un 5% de lo que importaba Inglaterra de Argentina; hoy se importan 250 mil, lo que equivale a un 25% de lo importado por Inglaterra. Esto ha venido creando una balanza deficitaria alarmante, que ha preocupado a todos los últimos gobiernos, y hoy se ha llegado a la conclusión de que la única solución es la concertación de las economías.

Otro factor alarmante es que la moneda ha venido disminuyendo su poder adquisitivo.

EXPLOTACION POLITICA

Todo esto ha sido explotado políticamente: el no haberse llegado a una solución en tiempos de gobiernos de Derecha, se arguyó que la culpa era de éstos; Si en tiempos de Izquierda, la culpa era de su desorganización.— El Corresponsal.

LA VOZ DE LAS PROVINCIAS.—

SITUACION DE LA INDUSTRIA MADERERA

(DE "EL DIARIO AUSTRAL", DE TEMUCO).

Declaraciones exclusivas formuladas para nuestros diarios por el Sr. Comisario Gral. de Subsistencias y Precio, han traído una sensación de tranquilidad muy necesaria por lo demás al ambiente esforzado y laborioso de los madereros del sur. Ha informado el Sr. Comisario que la declaratoria de la madera como artículo de primera necesidad y su posibilidad de requisición, medida esta última actualmente en estudio, son iniciativas gubernativas orientadas, por sobre todo, a la protección de los productores y a la eliminación de los intermediarios innecesarios que usufructúan desmedidamente con el comercio y reventa excesiva de la madera.

Se trata, por cierto, de una excelente inspiración del Gobierno, venida en horas azás críticas y peligrosas para la industria maderera de la zona. Cautín y Valdivia, es sabido, forman el núcleo preferentemente maderero de Chile, y tanto en una como en otra provincia ha sido posible registrar, en los últimos tiempos una verdadera ola de pánico suscitada, a raíz de la política restrictiva de créditos, aplicada sin la más elemental discriminación contra las actividades productoras regionales. Lógicamente, entonces, las declaraciones del señor Comisario General de Subsistencias y Precios resultan valiosas. En principio dan ellas la seguridad de que en todo caso, el Estado cautelará los intereses de los productores y que, en tal sentido, evitará resoluciones precipitadas que puedan provocar efectos diversos de los perseguidos con las innovaciones en el comercio de la madera.

No siempre, sin embargo, es posible dar forma práctica desde Santiago, a los buenos propósitos gubernativos. Principalmente respecto a la madera, el asunto resulta complicado y difícil de resolver, porque hay una espesa red de intereses creados, parasitarios de la producción misma, que impiden o maniobran siempre habilidosamente para desbaratar cualesquiera medida que tienda a destruir su **modus operandi**.

De ahí, entonces, que sería altamente beneficioso que el Gobierno y los círculos funcionarios que van a intervenir la producción maderera, trasladen altos personeros a nuestra zona, asesorados por personal técnico e idóneo, a fin de dar estructura en el terreno mismo, en contacto directo con los madereros, a las modalidades que plausiblemente proponden a protegerlos.

La madrera de la región, no sólo posee necesidades inmediatas relacionadas con un poder comprador que le garantice precios remunerativos, que le avance dineros para la producción futura y que le asegure la concurrencia de crédito tonificador, sino que también tiene el problema de las tarifas ferroviarias concebidas con un criterio centralista, de protección al intermediario inútil que trata de eliminar este Gobierno, y de efectos negativos y debilitadores para el desarrollo económico integral de la zona.

En realidad, una resolución que equipare los costos del flete para la madera en bruto y la elaboración sería la complementación lógica de una política proteccionista como la que trata de crear el Gobierno en torno a la maderería. La disponibilidad de fletes ferroviarios sería mejor aprovechada, las maderas se elaborarían en gran escala en las barracas montadas por los mismos productores, junto a los bosques y los costos, naturalmente serían menores, debido a la eliminación de los intermediarios siendo —en cambio— suficientes para dar mayor solidez a la economía sureña.

Ese y otros aspectos de no menor importancia presentados por la producción y el comercio de la madera, nos impelen a insinuar al Gobierno un estudio exhaustivo de ellos, en el terreno mismo de las provincias de Cautín y Valdivia, antes de adoptar una política definitiva al respecto. El buen propósito gubernativo anunciado oportunamente por el señor Comisario General de Subsistencias y Precios, tiene en la aceptación de esa sugerencia la primera oportunidad de expresarse.

SANTIAGO

OCHO MIL TONELADAS DE TRIGO TRAJO BARCO ARGENTINO

SAN ANTONIO, 9. — Fondeó en este puerto, el vapor argentino "Río Bermejo", consignado a Kenrick y Cía. Trae 8.000 toneladas de trigo. La descarga empieza mañana. — ESPINOZA, corresponsal.

HA REASUMIDO GOBERNADOR DE SAN BERNARDO

SAN BERNARDO, 9. — El martes último reasumió el nuevo Gobernador del Departamento, don Rafael Benavente Sanhueza. Durante su ausencia lo reemplazó el secretario de la Gobernación, señor Carlos Augusto Guillón.

El nombramiento del señor Benavente, ha sido recibido con generales simpatías de parte de todos los sectores de la ciudadanía.

El nuevo funcionario viene animado de los mejores propósitos para desarrollar una vasta y eficiente labor en bien del progreso general del Departamento. —CORRESPONSAL.

MAYOR PRECIO POR LA LECHE PIDEN LOS PARCELEROS

MELIPILLA, 9.— Hemos tenido oportunidad de oír a varios parceleros de Las Lumbreras de Puangue y San José de Puangue, sobre la precaria situación económica en que se encuentran, principalmente a causa del apreciable aumento del costo de la vida, elementos de la labranza, jornal de trabajadores y otros motivos de mayor o menor importancia que los enumerados.

Para hacer frente a tales contingencias, la única entrada permanente y de cierto valor con que pueden contar es la venta de la leche. Pero estiman que el precio actual que se les paga por litro, que es el de $ 1.80, es muy exiguo y no se conforma con las necesidades y gastos que este artículo origina, ni tampoco guarda relación con el alza que otros productos de menos categoría han alcanzado en este último tiempo.

Varios de estos parceleros han manifestado que estarían dispuestos a liquidar sus lecherías si es que no se les autoriza un alza en el precio de la leche, que es casi la única fuente de entradas de verdadero valer con que pueden defenderse de los demás contratiempos motivados por falta de agua, malas cosechas, carestía en general y gastos de casa.

Pasando a otro asunto, estos mismos vecinos, nos han manifestado la necesidad de vigilar constantemente el camino público, a fin de evitar los accidentes del tránsito, que en años anteriores han sido de funestas consecuencias. Por tratarse de un sector semiurbanizado, de numerosa población y con frente al camino público de acceso a los balnearios del Pacífico, debería implantarse un estricto control de velocidad a los incontables automóviles y camiones que a toda hora pasan a vertiginosa carrera con manifiesto peligro para el vecindario y aún para los mismos paseantes. — Ricardo Jeréz Armijo, corresponsal.

MALLECO RADIOEMISORA PARA CLUB AEREO DE CURACAUTIN

CURA CAUTIN, 9.— Una muy favorable impresión del Club Civil Aéreo local, se llevó el General del Aire, señor Oscar Herreros, en reciente visita a la ciudad.

Prometió enviar un Instructor, instalar una bomba bencinera, y dotar de una radio-emisora al magnífico hangar que acaba de construir el Club.— (ARANEDA, Corresponsal).

SE CONSTITUYO LA JUNTA DE CONCILIACION

SAN BERNARDO, 9. — De conformidad con las disposiciones legales respectivas, se constituyó reglamentriamente la Junta Permanente de Conciliación del Departamento de San Bernardo, para 1947, efectuándose el sorteo del caso, en reunión celebrada el 8 del presente mes en la Gobernación. Su composición es la siguiente:

Representantes patronales: propietarios señores Miguel Ruiz, Alberto Ruiz de Gamboa, y Venancio Lira; suplentes, Oscar Pérez, Germán Schacht y Guillermo Porter. Representantes de los empleados particulares: propietarios, señor Juan Acevedo; suplente, señor Carlos Kuhn. Representante de los obreros: propietarios, señores Heriberto Díaz y Luis Mella; suplente, Ambrosio Gaete y Carlos Neira. — Corresponsal.

ESCOLARES PARTIERON A BARRANCAS

FUERON ENVIADOS POR INSTITUCION DE RANCAGUA. — OTRAS NOTICIAS DE ESTA CIUDAD

RANCAGUA, 9.— Partieron a Barrancas 70 niños, los cuales integran la primera Colonia Escolar que durante el presente año envía la institución denominada "Sociedad de Colonias Escolares de Rancagua". Los niños que han sido seleccionados para salir de veraneo en esta ocasión, serán muy bien atendidos, ya que cuentan con todos los medios económicos suficientes, pues la sociedad rancagüina ha sido, como siempre, generosa para cooperar en forma oportuna y efectiva en la noble causa de la niñez de escasos recursos. La segunda colonia partirá a Machalí el 4 de febrero, y serán también atendidos en la misma forma que los niños que hoy veranean en Barrancas. Ambas colonias cuentan con los medios y comodidades necesarios para hacer que los niños agraciados puedan disfrutar de un magnífico veraneo. Cuidan de la salud y de la vida de los pequeños colonos, maestros celosos del cumplimiento de sus responsabilidades y con verdadero espíritu de sacrificio en favor de los niños pobres.

EL ALCALDE, Dr. JORGE GRIMBERG, A QUINTERO. — Con motivo de que el Alcalde de la ciudad, Dr. Jorge Grimberg Villarroel, partirá próximamente a Quintero, con el objeto de darse un descanso, acompañado de sus familiares, será subrogado en el puesto alcaldicio, por el primer regidor, señor Carlos Riquelme.

AGUAS DE RIEGO CONTENDRIAN IMPUREZAS— El hecho de que las aguas de riego contengan un líquido blanquecino y espeso, ha despertado en algunos campesinos cierta inquietud, temerosos de que pudiera tratarse de alguna substancia extraña y nociva para el riego de los campos y aún más, para la salud del hombre, ya que en algunos lugares se bebe de esta misma agua. Ante esta situación, el jefe sanitario provincial, Dr. Juan Chiorrini, se nos informa opinará en breve sobre la calidad de las aguas y qué hay de efectivo al respecto.

CAMBIO DE HORARIO.— Se ha informado de que se están haciendo gestiones entre los comerciantes e industriales, encaminadas a proceder a un cambio de horario en las diferentes casas comerciales, a objeto de trabajar hasta las 20 horas en vez de las 18, como rige actualmente, agregándose de que esta medida iría en beneficio del público en general.

ARREGLOS A LA AVENIDA MEMBRILLAR.— Se han iniciado nuevamente arreglos a la Avenida Membrillar, y ojalá que estos trabajos sean definitivos, ya que inútilmente se han efectuado otros en esta calle y sólo se ha tenido como resultado el tener una vía en peores condiciones, con molestias y desgracias para los habitantes de este populoso sector y Población O'Higgins, ya que han sido muchas las personas que se han accidentado seriamente. Los trabajos anteriores han sido efectuados sin dirección y sin resultados prácticos para los habitantes, los que tienen que soportar diariamente las molestias, y anhelan con toda razón un inmediato mejoramiento de esta Avenida.

LLEGARA ACEITE A RANCAGUA.— Se ha informado de que próximamente llegará aceite a nuestra ciudad — 70 tambores de 200 litros cada uno —, con lo cual se podrá satisfacer en gran parte esta necesidad tan justificadamente reclamada por todos los habitantes.

LA SINFONICA NACIONAL VENDRA A RANCAGUA E IRA A SEWELL.—Se ha anunciado que la Sinfónica Nacional vendrá en el presente mes a Rancagua, donde dará un gran concierto popular, noticia que ha despertado interés en los diversos sectores de nuestra ciudad. Se agrega además, que la Sinfónica Nacional completará su programa con una jira hasta el mineral de Sewell.— El Corresponsal.

BIO - BIO

HAY ESCASEZ DE AGUA EN MULCHEN

MULCHEN, 9.— Un serio peligro para los habitantes de Mulchén, lo constituye la escasez de agua, que desde mucho tiempo viene haciéndose sentir en nuestra población; pues, a fin de almacenar la cantidad de agua necesaria para el abastecimiento diario, la Empresa se ve en la necesidad de cortar el agua en las noches.

No obstante de que el estanque de almacenamiento posee una capacidad apropiada, éste no alcanza a llenarse debido a que la fuente de captación no permite la entrada de mayor cantidad de agua.

Existe por tanto, la imperiosa necesidad de modificar esta fuente de captación, de tal manera que pueda dar paso a la mayor cantidad de agua y pueda mantenerse lleno el estanque.

A esta anomalía, propia de la estación de verano, se agrega la falta de filtros, indispensables en esta clase de instalaciones.

Por estas razones, estimamos que Mulchén debe ser considerado en lugar preferente en las obras de Agua Potable a realizarse durante el presente año por la Dirección respectiva.

Es deber de las autoridades intensificar esta campaña en beneficio de la salud y bienestar de los habitantes de nuestra ciudad.— (BAEZA, Corresponsal).

CONCEPCION

ACCIDENTE FERROVIARIO

CONCEPCION, 6.— Anteayer, a las 8.30 horas, a la altura del kilómetro 30.800, de la línea del ramal de Rucapequén a Concepción, entre las estaciones de Ripas y Madalena, se produjo el descarrilamiento de tres carros del tren de carga N.o 217, que venía hacia esta ciudad.

La causa de este accidente fué la presencia de animales en la vía, que en ese punto pasa en curva, lo que impidió el maquinista una oportuna detención. Al atropellar a los animales, de los cuales uno resultó muerto, se produjo una fuerte conmoción, que tuvo como resultado el que los carros que venían vacíos, por falta de peso saltaran de la vía.

Como consecuencia, quedaron parcialmente destruídos los tres carros descarrilados y la línea, en una extensión de treinta metros, la que fué reparada con la presteza requerida, de tal manera que después de las 18 horas quedó expedita, pudiendo pasar el tren de pasajeros N.o 47, el cual llegó a nuestra ciudad con un gran atraso. Los trenes 45 y 48 hicieron trasbordo en el sitio del accidente.— El Corresponsal.

Construcción de una población en pueblo de Curicó

CURICO, 5. — A raíz de un pleito ganado por la señora Daglio de Rome, que tiene empezada la construcción de una moderna población de cuarenta casas, en la calle O'Higgins frente a Vidal de esta ciudad, el afectado señor Pedro Villarroel, obtuvo el amparo en Santiago del Comisariato General para no desalojar la casa que ocupa en dicho domicilio, falseando que todo el terreno que arrienda (seis mil metros cuadrados), lo tiene destinado a viviendas, cuando en realidad sólo únicamente 21 metros están ocupados con dos miserables ranchos, antihigiénicos y sin ninguna comodidad.

El Intendente visitó los terrenos donde ya se había empezado a construir la población de la señora Daglio de Rome y se impuso de la verdad: sólo vió un potrerillo de alfalfa donde pastaban dos caballos.

Deben hacerse las investigaciones para establecer quien proporcionó informes oficiales para que el señor Comisario General influyera en un asunto tan absurdo, como es el impedimento de continuar la construcción de una moderna población, que constituye una obra de progreso y una sentida necesidad para la ciudad, ya que el problema de la escasez de viviendas cada día se hace más angustioso.

Esperamos que el Comisariato General revoque el dictamen en favor del señor Villarroel, que sólo mira por el interés personal y no de la colectividad, haciéndolo desalojar de la habitación que ocupa y que se necesita demolerla por antihigiénica e insalubre para la continuación de la población en referencia.

GRAN AFLUENCIA DE VERANEANTES. — Con los intensos calores de esta época del año, ya la población trata de salir cuanto antes a la cordillera o a la playa, a pasar la temporada veraniega, y es así como se ha notado últimamente que un crecido número de habitantes de esta ciudad se han dirigido al tranquilo balneario de Iloca, a darse un merecido descanso en las playas de dicho paraje, situado en el departamento de Mataquito a unos cuantos kilómetros de nuestra ciudad.

COOPERATIVA VITIVINICOLA. — Ha sido construida en esta ciudad, una de las más modernas bodegas para la Cooperativa Vitivinícola Curicó - Lontué, donde se han invertido varios millones de pesos, la que entrará en actividad en esta próxima cosecha. Se trata de una de las construcciones más modernas del país y de Sud América, ya que cuenta con todos los adelantos técnicos sobre la materia. — CORNEJO, corresponsal.

EJERCITO DE CHILE

DIRECCION DE LOS SERVICIOS — DEPARTAMENTO DE OBRAS MILITARES

Propuestas Públicas

Se piden propuestas públicas por el suministro de artículos eléctricos para ser empleados en la construcción del E. I. 11 "Caupolicán", en Valdivia.

Bases y antecedentes en el Ministerio de Defensa Nacional, 8.o Piso, Secretaría.

Las propuestas se abrirán el día 17 de enero de 1947, a las 16 horas, en la Oficina del Jefe del Departamento de Obras Militares.

EL JEFE DEL DEPARTAMENTO.

LAS EMISORAS DE LOS ESTADOS UNIDOS: SERVICIO EN CASTELLANO

...D AMERICA PACIFICO				HORA CHILENA
...LWL-1	21.65 mega.	13 metros		18.00 a 20.00 hora
...LWS-1	15.20 mega.	19 metros		18.00 a 2.00 "
...WRI	15.15 mega.	19 metros		20.30 a 24.00 "
...LWR-2	11.71 mega.	25 metros		20.30 a 24.00 "
...RC	9.70 mega.	31 metros		20.30 a 24.00 "
...LWX	9.66 mega.	31 metros		18.00 a 24.00 "
	7.08 mega.	40 metros		19.30 a 2.00 "

VIERNES

18.00 NOTICIAS.	21.15 La Orquesta Panamericana.
18.15 La Página Femenina.	21.30 Hacia un mundo mejor.
18.30 Música de ballet.	22.00 El Mundo desde Radio City.
19.00 NOTICIAS.	22.30 Historia de la música.
19.10 Comentario de actualidad.	23.00 NOTICIAS.
19.15 La voz de la prensa.	23.15 La voz de la prensa.
19.30 Los Panchos.	23.30 Los Panchos y la Orquesta Panamericana.
19.45 Hollywood por dentro. J. S. Quijano.	24.00 NOTICIAS.
20.00 NOTICIAS.	0.15 Música al Claro de Luna
20.05 Panorama internacional — Vicente Tovar.	1.00 NOTICIAS
20.15 Charla musical — Corresponsal de Washington.	1.10 Comentario de actualidad.
20.30 Cita de los viernes.	1.15 Hacia un mundo mejor.
20.45 Noticias y reportaje de las NU	1.45 Los Panchos.
	2.00 Fin de la transmisión.

HOY

Y MAÑANA HASTA LAS 13 HORAS puede ud. aprovechar los beneficios de la

Liquidación

Casa García

DONDE SE APRENDE A AHORRAR COMPRANDO

ALAMEDA ESQUINA DE AVDA. ESPAÑA

...ON

AL COMERCIO MINORISTA DEL PAIS

MANIFIESTO DEL COMITE DEPURADOR DE LA CAMARA DE COMERCIO MINORISTA DE CHILE

EL COMITE DEPURADOR DE LA CAMARA DE COMERCIO MINORISTA DE CHILE, fundado recientemente en la capital, con el apoyo y aprobación incondicional de todas las Asambleas Comunales, viene hoy en dirigirse al país, organizaciones congeneres, Supremo Gobierno y Autoridades, que conociendo en todas sus partes, y teniendo presente, además, el verdadero desconcierto y total desorganización que se advierte en el seno de la Cámara de Comercio Minorista de Santiago, cientos de asociados activos y comerciantes en general, unidos a los Jefes de todas las Comunas y Sectores, hemos fundado definitivamente el "COMITE DEPURADOR DE LA CAMARA DE COMERCIO MINORISTA", entidad que entre otras cosas abordará los siguientes problemas:

Primero. — Estudiar en conjunto y mientras dure este movimiento, con todos los comerciantes honrados y progresistas que lo deseen, y que sigan inscribiéndose en los Registros de este Comité, todos los problemas que afectan al gremio.

Segundo. — Propender y ayudar a la creación de la Central de Compras y de Distribución que patrocina el Supremo Gobierno, con el fin de eliminar para siempre a los intermediarios inútiles y pueda el pequeño comercio en el futuro, adquirir las mercaderías directamente desde las fuentes de producción.

Tercero. — Trabajar de acuerdo con los organismos del Estado, cumplir e impulsar las normas que éstos dicten en favor del pueblo en la lucha contra la especulación.

Cuarto. — Unirse a las instituciones que buscan un mejoramiento social de los consumidores y fundar en las Comunas Urbanas y Rurales nuevas Centrales de Compra y de Distribución que sean útiles al consumidor y al comerciante minorista.

Quinto. — Dar fiel cumplimiento al acuerdo tomado en nuestras reuniones comunales y que se relaciona con pedir publicamente al Directorio de la Camara de Comercio Minorista se sirva convocar a una Junta General Extraordinaria, de acuerdo con lo estipulado en los artículos 10 y 11, de los Estatutos Sociales, y porque hasta la fecha lo dispuesto en el Art. 13, que ordena reunirse dos veces en el año en una Junta General Ordinaria, no ha sido cumplido.

Sexto. — Dicha Junta General deberá estudiar y resolver los siguientes cargos que el Comité Depurador de la Cámara de Comercio Minorista, tiene en contra del presidente de ella, Galvarino Rivera, quien, según lo dispone el artículo 14 de los Estatutos, tendrá que presentar un Balance sobre la marcha de la institución, y dar explicaciones concretas sobre los siguientes hechos: a) Reventa de más de CIEN MIL KILOS DE TE, con sobreprecios y recargos ilegales prohibidos por la ley, y no ingreso de la diferencia de precio a los fondos sociales. b) Reventa y mala distribución de las diferentes partidas de azúcar asignadas a la Cámara; igualmente de las partidas de Leche Condensada, Aceite comestible, Yerba Mate, Harina Flor, Velas, Arroz, y el escándalo que constituye la reventa de la Mantequilla que la Central de Leche Chile entrega con descuentos especiales y sin recargos de flete o conducción. c) Cuenta sobre las colectas y recolección de dineros efectuadas entre los socios y firmas comerciales destacándose los valores recibidos para obsequiar un Báculo confeccionado en oro y plata a su Eminencia el Cardenal José María Caro, acto que hasta la fecha no se ha realizado a pesar de las publicaciones de prensa hechas en el mes de junio, y lo expuesto en la edición de "El Minorista" de febrero de 1946. d) Cuenta sobre el funcionamiento y creación de la Central de Compras denominada Central Chilena de Distribución, formada entre los socios a base de acciones, valores que manejó a su arbitrio y en forma particular, sin haber designado jamás un sólo directorio responsable que en nombre de la sociedad rindiera cuentas a la Superintendencia de Sociedades Anonimas. e) Que explique por qué últimamente retiró en forma violenta los recibos timbrados sobre estas acciones, y sigue entregando a cada socio a cambio de ellos, vulgares recibos que no tienen ningun valor ni reconocimiento legal. f) Por qué salió de la Municipalidad de Santiago, situación que nunca ha desvirtuado cuando se le han pedido explicaciones públicas, y cuál fué su actuación dentro de la "Unión de Detallistas". g) A qué se debe que siga explotando por su cuenta y riesgo el órgano oficial de la Cámara "El Minorista", y que los totales por concepto de aviso y propaganda nunca han ingresado a fondos sociales en circunstancias que la tesorería cancela mensualmente la impresión de este periódico. En el mismo caso está la explotación de la Hora Radial de Radio O'Higgins, que él maneja comercialmente y por la cual, también el departamento de tesorería debe pagar la suma de $ 2.000 mensuales. h) Por qué se mantiene ale ada la Personería Jurídica de la sede social de Catedral 1465, y se permite por el Directorio su explotación en un local comercial ubicado en la calle Santa Rosa N.o 1095, contraviniendo claras disposiciones legales al respecto. i) Si es razonable que aún se mantenga un déficit por la compra del bien raíz de la calle Catedral, superior a CUATROCIENTOS MIL PESOS, cuando hubo emisión de bonos de erogación voluntaria, se aumentó en $ 5, hace tres años la cuota mensual y tenga que cubrirse mensualmente un gasto inútil de más de $ 8.000 (ocho mil pesos), por el concepto de intereses penales debido a esta vergonzosa deuda de arrastre que debió ser cancelada hace dos años.

Séptimo. — El Comité Depurador de la Cámara de Comercio Minorista de Chile, está formado por auténticos comerciantes, la mayoría de los cuales se sacrificaron por la institución que hoy nuevamente desean salvar para el bien del gremio. Y solo deseamos que los principios gremiales y el prestigio de la organización no sigan siendo pasto de nuestros enemigos, ni que el presidente Galvarino Rivera, siga manejando la Camara como si se tratara de un feudo particular, para servir exclusivamente sus ambiciones personalistas y dictatoriales. Por este motivo, dejamos constancia pública de que a contar desde esta fecha damos un plazo de ocho días al Directorio de la institución para que llame a la Asamblea General Extraordinaria que propiciamos. En caso contrario nuestra organización seguirá ilustrando a la opinión pública de los compromisos y responsabilidades del Directorio frente a nuestra posición clara y decidida, y procederá a denunciar a Galvarino Rivera ante el Supremo Gobierno, Ministerio del Interior y Tribunales de Justicia.

Octavo. — Que aparte de los hechos enunciados, también pediremos cuenta sobre la transformación de la Cámara de Comercio Minorista, en un partido político, como lo es el M.R.CH., (Movimiento Renovador de Chile), organización inventada por Rivera con el objeto de socavar nuestra independencia gremial y poder utilizar el nombre del comercio minorista en manejos contrarios a nuestro actual sistema democrático de Gobierno.

Noveno. — Que nuestro Comité se ha hecho eco de las voces de protesta condenatorias para Galvarino Rivera que se han venido levantando no sólo en Santiago, sino que están tomando cuerpo en todo el país, y condena bajo firmas responsables de socios y dirigentes, los atropellos cometidos en contra de los más capaces dirigentes de Santiago, encontrándose entre ellos los señores ORLANDO LOBOS y ROBERTO PINTO, de la Tercera Comuna; JOSE MUÑOZ, JOSE BRAVO y CARLOS GUZMAN, de la Cuarta Comuna; EVARISTO TORRES, de la Octava Comuna; VICTOR CORNEJO VERGARA y ERNESTO SILVA LOYOLA, de la Novena Comuna, y el señor GUILLERMO DEL RIO, Jefe del Departamento de Tiendas y Bazares, a todos los cuales ha perseguido y calumniado a su antojo, expulsándolos en forma arbitraria por sí y ante sí, y sólo porque tuvieron la valentía de censurar y criticar sus actuaciones.

Décimo. — Todas estas arbitrariedades de Galvarino Rivera, han culminado con el fracasado Congreso de Chillán, reunión que por primera vez en la historia del Comercio, **se tuvo que efectuar a puertas cerradas**, con la sola asistencia de los incondicionales y de un grupo de matones pagados. Allí hubo expulsiones y prohibición de la entrada a destacados dirigentes de todo el país, siendo el más grave de los atropellos el realizado contra el señor JACINTO SEGUNDO VEGA, Regidor y presidente de la Sociedad de Comerciantes Minoristas de la ciudad de Antofagasta, a quien no se le tomaron en cuenta sus sacrificios, y se le negó terminantemente toda participación en el citado Congreso. Otro tanto se hizo con los Delegados de Santiago, señores Orlando Lobos, Carlos Guzmán y Víctor Cornejo, a quienes se les desconoció los poderes de sus respectivas Comunas, debidamente autorizados ante Notario.

De hecho el Congreso de Chillán quedó nulo y viciado por cuanto la mayoría de sus representaciones fueron falsas, como por ejemplo COHAIQUE, fué representado por Héctor Parada Briceño, sin profesión, domiciliado en Catedral 1465; PUERTO NATALES, por Luis Alberto Romo, sin profesión, domiciliado en Santiago; PUTAENDO, por Galvarino Rivera, de Santiago; SAN JOSE DE MAIPO, por Humberto Moglia M., comerciante de Santiago, calle Almirante Barroso N.o 53; ANDACOLLO, por Manuel Lopez Valdivia, comerciante de Santiago de calle Romero 2920; VALPARAISO, por Manuel Sánchez Becerra, comerciante de Santiago, calle José M. Infante 1475, Ñuñoa; MARIA ELENA, por Elías del Canto, agente de avisos de Santiago.

EL COMITE DEPURADOR DE LA CAMARA DE COMERCIO MINORISTA, no reconoce las expulsiones de que se ha hecho víctimas a nuestros consocios, porque ellos no han cometido delito alguno, y muy al contrario, siempre se han sabido distinguir en la labor de defensa y progreso del gremio.

POR TANTO, vistos estos antecedentes y dado el alcance social del presente manifiesto, agradecemos la cooperación de la prensa, de los consocios y amigos que nos están ayudando en esta cruzada de beneficio gremial, y les advertimos a los socios de Santiago y de todo el país, que esperamos su adhesión incondicional, pudiendo enviar la correspondencia a FRANKLIN 1011, SANTIAGO, y también pueden pasar a estampar su firma en los siguientes locales de la capital: PRIMERA COMUNA, Compañía 1431; SEGUNDA COMUNA, San Pablo 2336; TERCERA COMUNA, Maipú 65 y San Pablo 2698; CUARTA COMUNA, Avenida Ecuador 3504 y General Velásquez 1109; QUINTA COMUNA, Independencia 768; SEXTA COMUNA, Recoleta 497; SEPTIMA COMUNA, Diez de Julio 115; OCTAVA COMUNA, Lord Cochrane 198 y Roberto Espinoza 902; NOVENA COMUNA, Bascuñán 1349; DECIMA COMUNA Franklin 1011 y San Diego 1359; SAN MIGUEL, Milan 1202; LA LEGUA, San Miguel 602; ÑUÑOA, Irarrázaval 2722-A; QUINTA NORMAL, Martínez de Rozas 4271; CONCHALI, Nicanor Oparo 52.

(Firmados): COMITE DEPURADOR DE LA CAMARA DE COMERCIO MINORISTA DE CHILE: GUILLERMO DEL RIO, presidente, Jefe del Departamento de Tiendas y Bazares; JOSE BRAVO, secretario, Jefe del Sector Cuarta Comuna; PAULINO VERA, tesorero, Jefe de Sector de la Tercera Comuna, y ex Director.

DELEGADOS COMUNALES: PEDRO ARANCIBIA HERVIAS, Primera Comuna; OSCAR APPELGREN, Segunda Comuna; ORLANDO LOBOS, Jefe Comuna, Tercera Comuna; JOSE MUÑOZ, Jefe Comuna, Cuarta Comuna; ELIZARDO VERA, Quinta Comuna; PEDRO DROGUETT CAMPOS, Sexta Comuna; E. QUIROZ, Séptima Comuna; EVARISTO TORRES, Jefe Comuna, Octava Comuna; ERNESTO SILVA LOYOLA, Jefe Comunal, Novena Comuna; RENE PIZARRO, Décima Comuna; CORNELIO CASTELLON, Comuna San Miguel; ALEJ. LEVY, ex tesorero, y Jefe Comunal, Comuna Ñuñoa; LUIS SANCHEZ y HUMBERTO QUERO, Quinta Normal; ANDRES LLANCAPAN PORMA, Comuna Conchali; ANGEL CACHO, secretario del Departamento de Tiendas y Bazares.

ADHERENTES SOCIOS DE LA CAMARA.—**(Firmados):** René Pizarro, Rubén Correa, Valderrama y Cía., Guillermo del Río, Antonio Yakik, José Espinoza, Juan Aguiló, Pedro Braquez, Fernando Barrios, José Aguiló, Mario Acevedo, Pedro Valenzuela, Mario Telias, Felipe Negrete y Cía., Santiago Fernández, Juan González Alonso, Pedro De Pablo, Angel Cacho, Raúl González Bustos, Alfredo Bustos, Manuel Guzmán, Oscar Appelgren, Gilberto Ma, Fernando Wong, Perpetua de Rivera, Luis Ortúzar Assi, Irene Meneses, José Román, I. Piñeiro (gerente Sociedad Cooperativa de Obreros de la Compañía Chilena de Electricidad), Lidia Cárdenas, Arturo González B., Jacob Díaz, Cupertino Montenegro, Armando Mora, Ramón A. Fuenzalida, Roberto Pinto, Juan Crovetto, Teófilo Mediavilla, Aribio Soto, Luis Zoccola, Domingo Dominguez (representante del Comercio ante la Jurita Clasificadora de Patentes de la Municipalidad de Santiago), Ramón Quil, Juan Cádiz, Oscar Romero, Carlos Troncoso, César Carrino, Orlando Lobos, Paulino Vera, Neftalí Cádiz, Eliseo Cancino, Felipe Quiroz, Mercedes Reboliedo, Ana Brayo, S. Morales, José Bravo, Atilio Chang, María Balmmondes, Carolina Concha, Víctor Solá, Manuel Torres, Teresa Alpé, Vicente Tossotti, Claudio Santibáñez, M. Araya, Eduardo Telir M., Rafael Vásquez, Alfredo Hernández, Juan de Dios Calquín, Natalio Fossati, José Muñoz, Rosa Vallejos, Herminio Zúñiga, Amador Villafranca, Ana Nazar, Eduardo Gómez, Eladio Abarca, José Rosales, Filomena Molina, Leonardo Escobar, Carlos Guzmán, Alberto Cortez, A. Adriazola, Luis Kiger, Alfonso Lara, Melanio Miranda, José Hernández, Onofre Campos, Antonio Reyes, Selim Bravo, Evaristo Torres, Antonio Camus, Ernesto Silva Loyola, Víctor Cornejo, Fidel Arce, Domingo Pizarro, Jacinto Aparicio, María Norambuena, Juan Madariaga, Antonio Nazem, Ema Luisa Díaz, Humberto Méndez, Antonio Méndez, Ricardo Escobar, Carlos Giménez, José Olivares, Juan Díaz, Alberto Lillo, Franck Ilharreborde, Armando Bravo, Carlos Kooc, Waili Izam, Siro Aguilera, Jorge Muñoz, María Muñoz, Juan Simonetti Raquel Arellano, Ercira Valenzuela, Luis Escobar, Atilio Simonetti, Rondolfo Mangarelki, Juan Uribe, José Zúñiga, Rafael Barrera, Pilar de Goya, Manuel Méndez, Pedro Vásquez, Silvestre Vega, Rogelio Arriagada, Héctor Toro, Luis Maccio, Elías D. Pacheco, Julia Aravena, Luis Moreira, Donato Angulo, Herminio Chung, Celia Barrera, Carlos Valdés, Teresa Rojas, Dauvina B. de Muñoz, Uberlinda Rojo de Villarroel, Crescencio J. Vargas, Jorge Pentenero, Lizardo Vera, Alex Levy, Joaquín Troncoso, Cornelio Castañón, Angel Madrid, Anselmo Gillihand, Teófilo Casado, Arturp Henriquez, Aquiles Lizama, Olga de Obregón, Mercedes Vásquez, Pedro Díaz, Enrique Moragues, Pedro Espindola Miranda, etcétera.

EX DIRIGENTES Y EX SOCIOS DE LA CAMARA DE COMERCIO MINORISTA: Justo Pastor Vargas, Luis Gómez Nieto, Mercedes Valenzuela, Carlos Escobar, Juan Neghme, Francisco Ferrada, Desiderio Flores de E., Julio Hevia, Juan Bustamante, Carlos Navarrete, Andrés Llancapán, Sandalio Montenegro, Francisco Luzoro, Carlos Rivera, Antonio Moyano López, Agustín González Díaz, Pedro Baeza Farías, Agustín González Godoy, Adolfo Valledor, Zenón Acuña Ramírez, Washington Rivera, Luis Garrido, Jorge Jofré Valenuela, María Vásquez, Pedro Arancibia Hervias, José Lara Padilla, Carlos Rivera, Gustavo Segovia Stuven, Héctor Soto Rodríguez, Pablo Rivera, Laureano Motan Canal, Otello Zavan Scaravello, Alberto Zúñiga Acevedo, Pedro Droguett C., Ester Gutiérrez Vidal, Rigoberto Quezada, Berta Vergara, Lindorfo Ortiz Hernández, Manuel Gálvez, Francisco Hernández, René Piquer, Antonio Galaz, Mercedes Ortiz, Paola Gorgiero, Juan Retamales Rubio, Enrique Carrizo Escudero, Alfonso Tapia Zamorano, Simón López, Raquel E. de Vargas, Héctor Vicencio Ayala, Humberto Valenzuela, Juan Ramírez, Orlando Melo, Adolfo Bolnul, Pedro Vargas, Armando Fassolla, Abelardo Avendaño, José Lastra, Juan Tarves, Leonardo Acevedo, Pedro Aravena González, etcétera.—**(Continuaremos con las firmas).**

SANTIAGO, 10 DE ENERO DE 1947.

SENTIDO DE LA RESPONSABILIDAD SERA INCULCADO A LOS NIÑOS DESDE LAS AULAS

AYER SE EFECTUO LA REUNION DE LOS DIRECTORES DE LOS COLEGIOS PARTICULARES CONVOCADA POR EL MINISTRO DE EDUCACION.

EL GOBIERNO DESEA LA COOPERACION AMISTOSA Y LEAL DE DICHOS ESTABLECIMIENTOS

LA SUPRESION DE LOS EXAMENES Y REFORMA DE LA ENSEÑANZA

EXPOSICION DEL MINISTRO SEÑOR ALEJANDRO RIOS VALDIVIA

ARRIBA: El Ministro de Educación hace su interesante exposición. A la izquierda, el Director General de Educación Secundaria, y a la derecha, el Jefe de Educación Particular. ABAJO: Parte de los asistentes a la reunión convocada por el Ministro señor Alejandro Ríos Valdivia.

En la mañana de ayer se efectuó en el Ministerio de Educación, una importante reunión con los directores de colegios particulares de esta capital, con el objeto de tratar la forma de implantar en dichos establecimientos educacionales, las reformas que auspicia el Gobierno, especialmente lo relacionado con la supresión de los exámenes de fines de año.

Asistieron a esta reunión el Ministro de Educación, señor Alejandro Ríos Valdivia, que la presidió; el Director General de Educación Secundaria, el Jefe de Educación Particular del Ministerio y los representantes de los siguientes establecimientos de enseñanza particular:

Instituto Infantil, Liceo Carrera, San Ignacio, Patrocinio de San José, Colegio Sagrado Corazones, Liceo Americano de Niñas, Liceo María Auxiliadora, Instituto de Humanidades, Instituto Salesianos de Valdivia, Liceo Arriarán Salesianos de Cisterna, Liceo Nocturno Presidente Balmaceda, Salesianos de Valparaíso, San Pedro Nolasco, Liceo Europeo, Colegio Hispano-Americano, Liceo Santiago, de Señoritas, Colegio María Inmaculada, Colegio Sagrado Corazón, Colegio Inmaculada Concepción de San Bernardo, Colegio Jesús Nazareno, Colegio Monjas Argentinas, Colegio Cardenal Newman College, Liceo Chileno, Liceo Rosa Ester Rodríguez de Alessandri, Liceo María Cervellón, Colegio de La Buena Enseñanza, Colegio Alemán Los Leones, Colegio Alemán Santiago, Colegio Alemán Los Guindos, Liceo Coeducacional de La Cisterna, Colegio Selecto, Escuela Italiana, Colegio Santa Cecilia, Colegio Sagrada Familia, Colegio Luisa de Marillac, Colegio Grange School, y Colegio Don Bosco.

EXPOSICION DEL MINISTRO

El Ministro de Educación, señor Alejandro Ríos Valdivia, dijo una interesante exposición sobre la materia, objeto de la reunión.

A este respecto dijo:

"Como maestro, he conocido los problemas generales de la enseñanza, y las fallas de nuestros sistemas educacionales; por lo tanto, mi primera preocupación como Ministro ha sido buscar solución a los problemas conocidos, como maestro.

"Estos problemas educacionales no atañen sólo a la enseñanza fiscal; son también problemas de la enseñanza particular. El objeto de la presente reunión, es dar a conocer a los Directores de Colegios Particulares que, en ningún momento, se ha pensado excluirlos de los nuevos sistemas de renovación, pues la política educacional del Gobierno es conocer la opinión de todos los que se interesan directa o indirectamente de este asunto tan importante de la Educación; más aún, deberá tomarse en cuenta la opinión de los Jefes de establecimientos educacionales que cooperan con el Estado en la función educativa.

"No desconozco —agregó el Ministro—, que la enseñanza particular está animada de un espíritu de perfeccionamiento y eficiencia, habiendo colegios cuyo trabajo es orgullo de nuestra educación.

Desde el año pasado, se ha comenzado el plan de renovación gradual, en forma experimental de la enseñanza, y se espera que los Colegios Particulares que no se han manifestado en este punto, se preocupen del plan gradual, no en forma definitiva, sino experimental y que vayan a conocer a las autoridades educacionales, las formas cómo desarrollan sus planes, y las experiencias recogidas para deducir de dichos estudios, la forma definitiva de llegar a la renovación que nos ocupa.

"Al hacer el presente llamado, he querido dar a conocer a los Directores de Colegios Particulares, que al Gobierno le anima el deseo de que no se produzcan como en años no muy lejanos, diferencias, marcadas en los sistemas de enseñanza; sino que la educación sea una, con miras al perfeccionamiento moral e intelectual del niño chileno, ya sea esta educación impartida por un Liceo Fiscal o por un establecimiento particular.

LA SUPRESION DE EXAMENES

Al tratar el punto fundamental de esta reunión, cual es modificar el sistema de exámenes, suprimiendo totalmente la evaluación del trabajo del educando por un examen de fin de año, el Ministro de Educación declaró que será suprimido este sistema, porque es absurdo en su fondo y con él se marcha por un camino falso que ha afianzado, a través de los años, la falta de sentido de responsabilidad, ha perpetuado el falso concepto del individuo que para salir de un examen, muchas veces se apoya en el errado palanquín de la suerte o en el inmoral recurso de que echan mano los que tienen dinero y pueden pagar profesores que preparan rápidamente al mal alumno para "dar examen"; favoreciendo de esta manera al alumno irregular en desmedro del bueno, disciplinado y trabajador.

EL NUEVO SISTEMA

Hizo presente el Ministro, que la supresión de exámenes traerá su reemplazo en un nuevo sistema de evaluación durante el año escolar, sistema en el cual se considerará el aspecto del educando en conducta, cooperación, actividad, aprovechamiento, etc., factores que darán a conocer la personalidad del alumno en todo el transcurso del año, evitándose así, falsas apreciaciones y equivocadas promociones.

En lo que respecta a exámenes, afirmó el Ministro, que era su anhelo dar a la enseñanza particular, iguales garantías que a la fiscal, manteniendo durante el año, control pedagógico, sobre la marcha de desarrollar los programas y hacer adelantos los nuevos sistemas. La promoción no será resultado de una nota más o menos alta de un determinado ramo, sino, será la apreciación que el Consejo de Profesores deduzca del estudio, sobre cada educando quedando el examen como un medio para decidir casos aislados, difíciles de definir.

El Ministro reconoció que, la enseñanza chilena ha alcanzado un gran prestigio y que nuestros alumnos no desmerecen con los buenos alumnos de otros países; sin embargo, anotó la gran falla, para cuya enmienda se está trabajando; ésta se refiere a la educación moral, siendo su principal defecto la falta de sentido de responsabilidad que ya se nota en los individuos y en todo de cosas, y que sólo se [illegible] inculcándolo a los niños desde los primeros años en las aulas escolares. Necesitamos individuos activos, responsables, que se compenetren que la manera de triunfar en la vida es la lucha, afirmó el Ministro.

"Al determinar la forma de fiscalización del Estado sobre la Educación Particular, no se buscarán fórmulas para producir dificultades, muy por el contrario, el espíritu del Gobierno, es buscar la cooperación leal y amistosa, entre la acción gubernativa y los jefes de la enseñanza particular.

"Insisto, dijo el Ministro, que cada paso que se dé hacia adelante, no será la forzada imposición de un método, sino que será marcado sobre una senda amistosa en la que el cambio de ideas de todos dará el conocimiento general de la fórmula para alcanzar las soluciones; éste es el espíritu democrático del Gobierno.

"El establecer un organismo normativo sobre los Colegios Particulares, es la consecuencia del conocimiento que tengo sobre la idiosincrasia nacional, porque de no existir este control, fuerzas poderosas entrarían y con miras interesadas ejercerían fuerte presión sobre la marcha de establecimientos, produciendo un daño irreparable en este punto que deseamos mejorar.

OFRECEN COOPERACION

Terminada la exposición del Ministro de Educación, hicieron uso de la palabra el Director del Instituto "Santa Luisa", señor Jorge Gómez; el Pbro. don Jorge González, del Colegio de San Ignacio; la directora del Liceo "Diez Vitales", doña Olivia de Fernandez; la señora María Rosa, del Liceo "Pasteur" de la Alianza Francesa, quienes manifestaron su conformidad con los propósitos del Ministro de Educación y del Gobierno, ofreciendo una más amplia cooperación para el éxito de la iniciativa.

LOS INDUSTRIALES PANADEROS SALIERON AYER EN LIBERTAD

LA CUARTA SALA DE LA CORTE DE APELACIONES ACOGIO EL RECURSO DE AMPARO

Los Ministros de la Cuarta Sala de la Corte de Apelaciones, dictaron ayer a las 20.30 horas el fallo por el cual se acoge el recurso de amparo de los Industriales Panaderos señores Manuel Ogando y Antonio Castaño, sobre quienes pesaba una orden de expulsión del país decretada por el Ministerio del Interior. El fallo también dispuso que los detenidos fueran puestos inmediatamente en libertad, resolución que fué cumplida anoche mismo cerca de las 21 horas.

ANTECEDENTES SOBRE SU DETENCION Y EXPULSION

El Ministerio del Interior, en consideración a ciertas denuncias formuladas por las autoridades competentes, que se relacionan con la elaboración y ventas de pan, había resuelto negar la permanencia en el país, de los industriales señores Ogando y Castaño.

Dictado el Decreto de expulsión, el personal de los Servicios de Investigaciones, lograron detener en la tarde del martes recién pasado a las personas afectadas por el Decreto de expulsión.

INTERVENCION DE LOS TRIBUNALES DE JUSTICIA

Después de recibir el Recurso de Amparo y estudiar los antecedentes del caso, el Tribunal de la Cuarta Sala de la Corte de Apelaciones, ordenó importantes diligencias, pidió informes al Ministerio del Interior y ordenó que los señores Ogando y Castaño fueran trasladados a la Sección de Detenidos, mientras el Tribunal dictaba su fallo.

Para este efecto, la Cuarta Sala se había fijado un plazo de 24 horas, que venció ayer al mediodía, para resolver sobre la situación legal de los industriales y dictar fallo con respecto al Recurso de Amparo.

TEXTO DEL FALLO

Desde las primeras horas de la mañana, numerosos abogados, y periodistas acudieron a la Corte de Apelaciones a fin de conocer la resolución del Tribunal.

A las 18.30 horas, la Cuarta Sala de la Corte de Apelaciones firmó y dió a conocer el texto del fallo, que consta de 3 considerandos y en cuya parte resolutiva expresa lo siguiente:

"Que mientras tanto, en espera de esa resolución, se dispone que ella no deja a la disposición del Ministro del Interior, el proceder o no, el permitir o no la permanencia en el país, que se pide por el contrario, interpretando la ley se le impone el deber ineludible de ejercer el control, cuando se trata de individuos que constituyen peligro para el país".

Con respecto al Recurso de Amparo, el Tribunal resolvió lo siguiente:

"Se acoge el Recurso de Amparo, y se ordena su libertad inmediata libertad a los detenidos, señores Manuel Ogando y Antonio Castaño.

Se deja constancia de que no hay méritos para expulsarlos, según lo prevista en el artículo del Código de Procedimiento Penal".

Los anteriores acuerdos fueron tomados por unanimidad de la Sala, votando a favor de ellos, los Ministros señores Salazar y Miguel Bañados Barra; contra el fallo votó el magistrado señor Bañados.

LOS INDUSTRIALES PASARON ANOCHE EN LIBERTAD

Inmediatamente después de este fallo, cerca de las 21 horas los detenidos, señores Ogando y Antonio Castaño, en mérito de las órdenes de libertad expedidas, fueron puestos en libertad.

En la puerta de la Sala, los Detenidos, numerosos familiares y amigos de los favorecidos por el fallo de la Corte, esperaban a Ogando y Castaño, que "trabajan" en su rostro la satisfacción de encontrarse nuevamente en libertad, gozando de la capital, libertad chilena.

DETENIDOS OTROS INDUSTRIALES

En la tarde de ayer, fueron detenidos por personal de Investigaciones, y por resolución del Ministerio de Gobierno, los ciudadanos industriales panaderos señores Remigio Alvarez Moreno, Leonardo Mediavilla Moreno y Eduardo Mediavilla Moreno.

Estas personas son acusadas de infracción a las disposiciones sobre control del pan, motivo por el cual el Gobierno ha dispuesto que se niegue la permanencia en el país.

Hemos tenido conocimiento que apenas fueron detenidos los industriales mencionados, se comunicaron a la Corte un Recurso de Amparo, siguiendo el procedimiento establecido en el fallo dictado por el Tribunal de la Cuarta Sala de la Corte de Apelaciones.

CASO DE LEPRA EN PTO. MONTT

PUERTO MONTT, 9.—Se ha presentado en esta ciudad un caso de lepra cicatricial. El enfermo llegó de Chiloé y contrajo la terrible enfermedad en Argentina, cuando trabajó en ese país.

El doctor don Antonio Valenzuela declaró al corresponsal, que se trata de un caso sin peligro de contagio y de origen antiguo. El paciente presenta lesiones en las mejillas y nariz. Se realizan gestiones para trasladarlo a Santiago.— (ROLANDO SCHMAUK, Corresponsal).

REVISION DE LOS SUELDOS VITALES

PLANTEA AL GOBIERNO LA "FIEP".

El Consejo Directivo de la Federación de Instituciones de Empleados Particulares (FIEP), visitó anoche LA NACION, con el objeto de agradecer el apoyo que siempre ha prestado el diario a su campaña en defensa de las reivindicaciones del gremio y su contribución a la solución de los problemas sociales y económicos que los afectan.

El señor Gonzalo Guzmán nos informó que la Fiep está empeñada en dar a la Caja de Previsión de EE. PP. su verdadero carácter de entidad de previsión, y que están inspirados en este propósito los consejeros que la representan.

SUELDO VITAL

Entre los problemas que ha planteado al Gobierno la FIEP, para que sean solucionados con urgencia cabe citar el que se refiere al sueldo vital fijado para el presente año y que ha quedado por debajo de las necesidades más apremiosas de los empleados, por cuanto las sucesivas alzas de los artículos de primera necesidad, anularon de hecho el aumento contemplado en el reajuste.

Se ha producido así la paradójica situación de que en lugar de mejorar el sueldo base bajó.

Para solucionar este problema propone la FIEP, que cada tres meses sea regulado el sueldo vital de acuerdo con el volumen del costo de la vida, mediante una escala móvil que responda a la realidad.

INAMOVILIDAD

Otra materia que preocupa a la organización directriz de los empleados particulares, es la que se refiere a la inamovilidad, la que se hace indispensable ante la creciente cesantía provocada, deliberadamente, por los patrones, quienes argumentan razones de economía, pero en el fondo tratan de crear un estado de pauperismo en la clase media con el propósito de culpar de ella al Gobierno.

Hoy la directiva de los empleados se entrevistará con los parlamentarios de Gobierno para solicitarles el estudio de esta situación y el pronto despacho de un proyecto tendiente a garantizar la inamovilidad de los empleados frente a la maniobra de los patrones.

EL VENTISQUERO DE "LA PALOMA"

grabado muestra un aspecto del ventisquero de "La Paloma", ubicado a 4.500 metros de tura en la cordillera de los Andes, que fué bombardeado anteayer por un avión Douglas 24, con el objeto de provocar el deshielo de la nieve acumulada en ese sector, y lograr así un mayor caudal de agua en los ríos Mapocho y Maipo.

l Observatorio de El lo considera de interés er un breve análisis científico del bombardeo de los ventisqueros de nieves eterna de la dillera de los Andes.

experiencia, desde luego de gran importancia, para el tro y Norte Chico de Chile. se han visto afectados por de las más desastrosas sequías de la historia.

n embargo, los resultados en someterse a una sereno lisis crítico, para determinar el efecto real del bombardeo compensa el gasto de ivos en gran escala.

primer lugar, el primer bardeo ha coincidido con Ola de Calor extraordinaria en el Valle Central de Chile con máximas de 34.o a la ra y sobre 55.o en la tierra eno sol. Este aumento del ha sido determinado por formidable intensificación energía solar que viene ciéndose desde fines de mbre.

sin las últimas determinaciones espectrales de la energía cablegrafiadas al Observatorio de El Salto, por el Observatorio del Monte Moxtezuma de la Smithsonian Institution de EE. UU, el aumento total de energía solar ha excedido de 300 millones de calorías por kilómetro cuadrado de superficie.

Como consecuencia de la intensa Ola de Calor, en las últimas 48 horas, se ha producido un extraordinario deshielo en toda la Cordillera norte y central. Todos los ríos han aumentado su caudal, de manera que será muy difícil determinar cuál es la proporción de aumento que corresponde al deshielo natural o al del bombardeo.

En la alta Cordillera, el único factor que determina el deshielo es el aumento de la radiación solar. Este aumento de la radiación solar ha coincidido con la Ola de Calor.

Sin embargo, hay una objeción capital en contra de los bombardeos de las nieves eternas.

El efecto de los grandes terremotos del 10 de noviembre de 1922, en el Norte Chico; del 1.o de diciembre de 1928 en Talca y del 24 de enero de 1939 en Chillán, representó un bombardeo de millares de superbombas de una tonelada sobre la Cordillera, en sus respectivas zonas; se abrieron grietas y rodados que no habrían podido producirse ni con los más gigantescos bombardeos de Londres o Berlín, por millares de aviones. Sin embargo, la crece de los ríos, si la hubo en ciertos casos, fué muy moderada.

En consecuencia, la solución del problema está en la organización de un vasto plan hidrométrico de regulación de tranques y canales; en un buen servicio meteorológico y finalmente, en la organización racional y científica de un sistema de Seguros Agrícolas, que compensa en un fondo de reserva, los años buenos con los malos.

INTERPRETACION DEL CONVENIO TRATARA EN BUENOS AIRES EL DIPUTADO EDUARDO ALESSANDRI

SE DIRIGIRA EL DOMINGO A LA CAPITAL ARGENTINA

En la mañana de ayer tuvo lugar en la Cancillería una nueva reunión de los Ministros de Relaciones Exteriores, don Raúl Julliet, y de Hacienda, don Roberto Wachholtz, con el diputado don Eduardo Alessandri Rodríguez, y algunos altos funcionarios.

Se prosiguió considerando diversos aspectos del Convenio Económico y Comercial con Argentina, acordándose que el señor Alessandri haga un viaje a Buenos Aires para conversar con los miembros del Gobierno Argentino sobre el alcance y justa interpretación de algunas disposiciones del Convenio, de manera de uniformar el criterio de ambos Gobiernos a este respecto y frente a la discusión por los Parlamentos de ambos países de este tratado.

Don Eduardo Alessandri hará este viaje el domingo, para regresar a mediados de la próxima semana. Sólo después de su regreso sería enviado al Congreso el Convenio, para su ratificación, paso que ambos Gobiernos darían el mismo día, como ya lo anunciamos ayer.

MEDIDAS DISCIPLINARIAS CONTRA UN FUNCIONARIO DEL SERVICIO SOCIAL

Se encuentra en tramitación en el Ministerio del Interior un decreto por el cual se aplican medidas disciplinarias al funcionario de la Dirección General de Auxilio Social, señor Raúl Valdebenito Araos, con consecuencia del sumario administrativo instruído por la Contraloría General en la denuncia que le formulara el Director de los Servicios, señor Héctor Muñoz Ayling.

SE FIRMO DECRETO QUE NOMBRA CONSEJEROS DEL BCO. CENTRAL DE CHILE

El Presidente de la República y el Ministro de Hacienda y Economía, firmaron ayer el decreto por el cual se designa consejeros del Banco Central de Chile a los señores Valentín Totelbom, comunista; Oscar Valdés liberal, y Pedro Castelblanco, radical.

SERAN REINTEGRADOS A SUS LABORES LOS OBREROS DE SCHWAGER

En los minerales de Schwager ha continuado sin solucionarse el conflicto creado a consecuencia del despido de algunos obreros.

A petición del Ministerio del Trabajo, el Intendente de Valparaíso, ha recibido instrucciones terminantes para hacer presente a los representantes de la Compañía carbonífera, que los obreros despedidos deben ser repuestos a la brevedad posible, para evitar un conflicto de mayores proporciones.

Por otra parte, el Inspector Provincial del Trabajo de Concepción, también ha recibido instrucciones para que los obreros despedidos sean reintegrados a sus labores, para evitar dificultades en el embarque de salitre.

UNIVERSITARIOS OPINARAN SIN DISTINCION DE NACIONALIDADES

LIDER URUGUAYA HACE DECLARACIONES PARA "LA NACION".

CURSOS DE TEMPORADA

La universitaria uruguaya, señorita Alondra Bayley Méndez, nos declaró ayer que la Universidad de Chile, respondiendo a su tradición, aprobó un voto que da a todos los estudiantes latinoamericanos derecho para opinar y pensar libremente, sin tener en consideración la nacionalidad de los estudiantes. Estas declaraciones nos fueron hechas por la señorita Bayley durante su visita a nuestro diario. "Aplaudimos ese acuerdo— nos dijo— porque al tomarlo, los estudiantes demostraron su decisión de defender una universidad que sea siempre baluarte de la libertad".

La señorita Bayley, forma parte de la delegación uruguaya que asiste a los cursos de temporada de la Universidad de Chile. Es profesora de filosofía y ha sido designada Secretaria de Actos Culturales de nuestra Universidad. Es colaboradora de diarios y revistas uruguayas.

"Tenemos especial misión de estudiar el funcionamiento de las colonias educacionales y nuestro profesor, señor Osvaldo González Bonilla, ha propuesto a la asamblea de estudiantes latinoamericanos que se celebrará en esta capital, un voto para que en todos los países latinoamericanos se organicen estos cursos de temporada, siguiendo el ejemplo de Chile, nos declara la señorita Bayley.

"La vinculación del estudiando tiene más importancia que la que puedan realizar los diplomáticos— dice— porque tiene más relación con la identificación de los pueblos".

Forman, además, en esta delegación, el doctor Eugenio Petit Muñoz, profesor de Historia Americana; Sofía Freire, abogada; Villemur Triay, Secretario de Asociaciones Estudiantiles de Montevideo; Ramírez Pombo Muñiz y otros.

Señorita Alondra Bailey

MARINERIA SIGUE CARGANDO LOS BARCOS ESPAÑOLES

En el Ministerio del Trabajo se nos informó ayer que la situación producida hace algunos días en el puerto de Tocopilla, ante la negativa de los obreros para cargar barcos españoles ha continuado en impasse.

De acuerdo con las instrucciones impartidas por el Gobierno, personal de marinería de nuestra Armada terminó de cargar completamente el barco "Monte Oil", y el otro barco está siendo cargado también por el mismo personal.

Al servicio de la Armada se destinó la Isla San Pedro

ESTA UBICADA EN EL CANAL MESSIER AYSEN

Por decreto del Ministerio de Tierras y Colonización, se ha destinado a la Subsecretaría de Marina del Ministerio de Defensa Nacional, para los servicios de la Armada, la isla denominada San Pedro, ubicada en el canal Messier en el departamento y provincia de Aysén, con una superficie de 196 hectáreas, aproximadamente.

DIRECTORIO DE LA POBLACION "PEDRO MONTT"

En amplia asamblea efectuada el 7 del actual, los pobladores de la Población Pedro Montt, efectuaron la elección de la nueva mesa directiva, la que se constituyó en la siguiente forma:

Presidente, señor Luis del Villar; vicepresidente, Gilberto Huerta; secretario, Eugenio D'Angelo; secretario de prensa, Anselmo Echagüe; tesorero, Carlos Restelli; protesorero, Carlos Solís de Ovando; directores, Enrique Puelán, Carlos Durán, Jorge Inostroza, Alberto Merino y Enrique Machado.

RESULTADO DE UNA RIFA

El número 65 de la serie A salió favorecido con el hermoso vestido de baile, obsequio de la Casa Los Gobelinos en el sorteo a beneficio del Comité Nacional de Navidad.

Se ruega a la persona favorecida pase a retirarlo a las oficinas del Comité, Mac Iver 541, piso 1.o, cualquier día de 9 a 12 horas.

LUNES ASUME NUEVO ECTOR DE LA CAJA CREDITO PRENDARIO

r Decreto del Ministerio Trabajo, el Director General de la Caja de Crédito dario, don Guillermo es Silva, ha sido nombrado en Comisión en el Mi io para estudiar diversos problemas relacionados aquellos servicios. En el mo Decreto se nombra ctor interino de la men da Caja a don Víctor Quintana, quien asumirá su cargo el lunes de la ima semana.

CHARLA RADIAL SOBRE DECLARACIONES DE D. ARTURO ALESSANDRI

Hoy, a las 20.45 horas, se dictará una interesante charla radial acerca de las declaraciones hechas por el señor Arturo Alessandri Palma, respecto al desarme y la paz universal.

Esta charla se referirá también al reciente mensaje enviado al Congreso de los EE. UU. por el Presidente Truman, en lo que dice relación con las declaraciones pacifistas del señor Alessandri.

La trasmisión tendrá lugar a las 20.45 horas, por Emisora C. E. 114, Radio Corporación durante la audición titulada "El Placer de Servir".

EXPROPIACION DE TERRENOS

...O, MOTIVO DE LA CONSTRUCCION DEL CAMINO SANTIAGO - LA SERENA

...L PROPIETARIO	SUPERFICIE	VALOR
Sucesión Salinas	9.160 m2.	$ 185.000
Luis Alberto Quiroga	18.990 "	342.420
Jacobo Elberg	8.358 "	130.370
Municipalidad Renca	3.734 "	61.450
Raquel Rodena de Salcedo	5.520 "	106.340
a) Oscar Thomas	7.278 "	106.338
b) Edmundo Thomas	72 "	4.464
Víctor Leiva Mella	13.080 "	169.480
Abraham Valencia Z.	25.919 "	345.079
Oscar Thomas	2.408 "	35.644
Carlos Salas	33.658 "	267.528
Gustavo Cousiño	50.066 "	251.650
Luis Gómez	50.300 "	341.950
Gustavo Cousiño	63.122 "	221.262
Gustavo Cousiño	6.150 "	29.926

...s reclamar judicialmente de este avalúo, hay un plazo de 20 días después de la última publicación.

JORGE SALAMANCA VALDIVIA,
Intendente de Santiago

EXPROPIACION CONSTRUCCION DEL CAMINO DE SANTIAGO A LA SERENA, PRIMER SECTOR KMS. 10.520 AL 39.810

	VALOR
Amo cio Gil	$ 86.920.—
Aureliano Donat	102.600.—
Humberto Cooper Alfaro	119.400.—
Guillermo Gatica Concha	175.344.—
Francisco Devanaras	33.504.—
Berta Correa vda. de Undurraga	193.500.—
Juan Casanova	78.980.—
Eleodoro Riverca	29.838.—
Angel Pros	25.184.—
Manuel Serrano	67.605.—
Teléforo Carrasco	57.260.—
Senén C...	6.950.—
Manuel Marcos	28.480.—
Enrique Huerta R.	17.857.50
Francisco Lo...	26.700.—
Pedro Aracena	61.200.—
Carlos Ugarte	102.174.50
Julia Bönnen de Fernández	326.419.—
Nicolás Orezzoli	78.320.—

JORGE SALAMANCA VALDIVIA,
Intendente de Santiago

EXPROPIACION DE TERRENOS

...ARA LA CONSTRUCCION DE LAS OBRAS DE LA VA...IANTE EN EL KM. 9 DEL CAMINO PUENTE ALTO A LAS VIZCACHAS

...TE	PROPIETARIO	SUPERFICIE	VALOR
1.—	Juan Eulay I.	5.574 m2.	$ 73.512.—
2.—	Florencio Bravo	3.339	38.373.—

Para reclamar judicialmente de este avalúo, hay un plazo de 20 días después de la última publicación.

JORGE SALAMANCA VALDIVIA
Intendente de Santiago

ABRIO SUS PUERTAS LA AGENCIA COMERCIAL DEL SERVICIO NACIONAL DE LA LAN,

Para facilitar la mejor y más eficiente atención al público, la LINEA AEREA NACIONAL ha instalado en un nuevo local, su AGENCIA COMERCIAL en esta ciudad, para la Recepción y Despacho de PASAJEROS, CARGA, CORRESPONDENCIA, REEMBOLSOS Y ENCARGOS de sus SERVICIOS NACIONALES entre SANTIAGO, ARICA y MAGALLANES.

Esta AGENCIA COMERCIAL de los SERVICIOS NACIONALES LAN, ubicada en COMPAÑIA esq. de TEATINOS, con teléfonos 81.877, 81.878 y 81.879, está abierta al servicio de usted y los suyos.

La actual AGENCIA COMERCIAL de AGUSTINAS y MORANDE, con teléfonos 84.608 y 61.307, estará dedicada exclusivamente a la Recepción y Despacho de PASAJEROS, CARGA Y CORRESPONDENCIA de sus SERVICIOS INTERNACIONALES entre SANTIAGO y BUENOS AIRES y SANTIAGO y PARIS.

Disponibilidades inmediatas, rápido Despacho y Recepción de Carga y Correspondencia, representan una considerable economía de TIEMPO y DINERO.

Utilice Ud. para sus asuntos comerciales o familiares, los espléndidos SERVICIOS AEREOS NACIONALES e INTERNACIONALES de la

LINEA AEREA NACIONAL

AL SERVICIO DE CHILE Y AMERICA

GRAN PORVENIR TIENE LA INDUSTRIA NACIONAL DE LOS PRODUCTOS DEL MAR

ACTUALMENTE NUESTRO PAIS ES EXPORTADOR DE CONSERVAS DE PESCADO Y DE PESCADO SECO.— ESTADISTICAS DE LA PRODUCCION PESQUERA DE LA ZONA DE TALCAHUANO.

La producción pesquera de la zona de Talcahuano, el más importante centro productor del país, en el mes de diciembre del año que recién pasó ha alcanzado un crecido aumento en relación con el mismo período del año 1938.

En el total de la producción el porcentaje de aumento alcanza a un 87 por ciento. En especial, las especies que más abundan en la zona: congrio, pescada y sardina han alcanzado aumentos significativos: de 1 millón 022.900 kilos, de los tres tipos de pescado, producidos en el mes de diciembre de 1938 sube a 3.425.080 kilos en igual período de 1946. Se registra así, un aumento de producción en las tres variedades que alcanza a un 234 por ciento.

INDUSTRIALIZAOION DE PESCADO

De la producción total, que en diciembre de 1938 alcanzó a 1.950.700 kilos, se industrializaron 701.200 kilos, o sea, un 35 por ciento. En igual período de 1946 se industrializaron 2.566.172 kilos, de los 3.645.952 kilos de producción total, o sea, un 70 por ciento. Ahora haciendo una comparación entre lo industrializado en diciembre de 1938, 701.200 kilos, y lo elaborado en el mismo mes de 1946, 3.425.080, se registra un aumneto de 265 por ciento en la industrialización, vale decir, en la capacidad industrial de este importante rubro.

La industrialización de pescado alcanzó en el año 1938 a 701.200 kilos, y a 2.566.172 kilos en 1946.

Dentro de la industrialización hay que destacar por el volumen de producción, la elaboración de conservas de pescado, que en el año 1946, siempre en el mes de diciembre, alcanzó a más de medio millón de latas de sardinas, anchoas y sierra tipo salmón. Nuestro país de importador que era en 1938, se ha transformado en exportador de conservas de pescados, como asimismo de pescado seco y tipo bacalao.

El rendimiento obtenido en la industrialización fué de 568.349 latas el año 1938, y de 564.538 kilos en 1946.

El porcentaje de industrialización en diciembre de 1946, por ejemplo, alcanza a un 70 por ciento del total del pescado internado. En esta forma se va llegando a las cifras normales de industrialización, que en otros países donde existe una fuerte y bien organizada industria alcanza a un 85 por ciento.

Como más arriba se señala, Chile es actualmente país exportador de conservas de pescado y de pescado seco y tipo bacalao, productos que son muy apreciados en el exterior, asegurando un firme mercado y el ingreso al país de buenas cantidades de divisas, tan necesarias en estas circunstancias porque atraviesa nuestra economía.

SITUACION LEGAL DE LIQUIDADORES DE BIENES DEL EJE DEFINIO EN UN INFORME CONSEJO DE D. FISCAL

HOY SERA DADO A CONOCER EN CONSEJO DE GABINETE POR EL MINISTRO DE HACIENDA

Como lo anticipó LA NACION en forma exclusiva, el Consejo de Defensa Fiscal, que fué consultado por el Ministro de Hacienda y Economía, señor Wachholtz, respecto de la situación legal de los funcionarios que percibieron honorarios por la liquidación de bienes del Eje, emitió ayer su informe.

Este informe es amplio y muy bien documentado. Analiza el alcance de las disposiciones del Estatuto Administrativo sobre pago de horas extraordinarias y gratificaciones a los empleados civiles del Estado que son comisionados para desempeñar trabajos especiales. Sus conclusiones son precisas respecto del derecho que asistía a los 75 funcionarios que participaron en la liquidación de bienes del Eje para cobrar emolumentos.

Sabemos que hoy el Ministro señor Wachholtz, dará a conocer este dictamen en el Consejo de Gabinete, y de acuerdo con lo que él establece, se adoptarán las medidas del caso.

FUERON EXPULSADOS LOS EXTRANJEROS QUE ORGANIZABAN JUEGO CLANDESTINO

FUERON LLEVADOS ANOCHE A LA FRONTERA.

Cuatro ciudadanos extranjeros, empleados a contrata en el Casino de Viña del Mar, fueron, anoche, expulsados del país, acusados por la policía, de ser "empresarios o dirigentes de casas de juego clandestino". Ellos son Ernesto Sanguinetti Román y Miguel A. Sanguinetti Román, ambos de nacionalidad argentina, y Gregorio Sonia Wainstock, rumano, y Miguel Iñiguez Eulecia, español.

El informe entregado por la Dirección General de Investigaciones afirma que estos empleados del Casino de Viña, organizaban el juego clandestino en Santiago, durante los meses de receso de aquel establecimiento. Agrega que, estas actividades clandestinas de juego las realizaban en los clubs "Abraham Koening" y "San Carlos".

"Considero —dice el señor Saguiés, en su informe enviado al Ministerio del Interior— que la permanencia en Chile de estos individuos que, viven al margen de la ley, explotando juegos de azar es absolutamente perjudicial a la moralidad pública y un factor de corrupción de [illegible] obreros. Por lo cual, me obligo a usted, es [illegible] conveniente, a firmar los decretos supremos [illegible] cedidos permanencia en el país y dictar las condiciones de [illegible] trámites del [illegible]

Según los informes [illegible] personas por [illegible] frontera, [illegible] ron de hoy [illegible] presentar recurso [illegible]

INQUIETUD MANIFIESTA LA SOCIEDAD NACIONAL DE AGRICULTURA ANTE RETIRO DEL PROYECTO CAMPESINO

DECLARACIONES DE ESTA ENTIDAD

La Sociedad Nacional de Agricultura expresa, en una declaración entregada a la prensa, que ante el retiro del mensaje destinado a dar solución ecuánime y sensata a los problemas del trabajo campesino —medida que adoptó ayer el Ejecutivo— "se cierne sobre los campos de Chile una amenaza más grave que nunca, cual es la intensificación de la acción revolucionaria del Partido Comunista."

En la referida declaración la Sociedad formula críticas a la actitud del Gobierno frente a lo que califica de "agitación comunista", estimando que aquélla ha sido indiferente. Traza la SDN un cuadro sombrío de la situación de los agricultores, y reitera su pensamiento en otras oportunidades expresado, de que la sindicalización campesina arruinará a la agricultura.

Finalmente, llama a todas las entidades agrícolas del país, asociaciones y cooperativas a unirse en un movimiento inmediato de acción y defensa en la convicción de que se está librando una decisiva campaña, cuya pérdida significará —dice— el abatimiento final de todas sus actividades.

SOBRE DISTRIBUCION DE LAS MERCADERIAS

La Cámara Central de Comercio de Chile ha enviado una extensa comunicación a S. E. el Presidente de la República, dándole cuenta de que numerosas firmas comerciales y Cámaras y Asociaciones afiliadas a ella, le han solicitado que gestione ante el Gobierno la cesación de las medidas referentes a la distribución de mercaderías y productos del país.

A este respecto, manifiesta que las protestas provienen de que el Comisariato General de Subsistencias realiza, por al solo, la distribución de mercaderías, como los neumáticos, aceite, arroz, etc., prescindiendo del comercio mayorista y minorista ya establecido, requisando las existencias y desconociendo los contratos celebrados por éste.

CINCO EMPLEADAS DE LOS REST. POPULARES FUERON DESPEDIDAS.

La Dirección del Servicio de Restaurantes Populares, ha cancelado sus contratos de trabajo a las cinco dirigentes de la Asociación de Empleados, señoritas Juana Pardo, Aida Troncoso, Beatriz Fraga, Inés Valenzuela y Juana Sandoval. Se recordará que hace poco, a fines del año pasado, hubo un paro de solidaridad en este servicio por el despido de la presidenta de la Asociación del Personal, señorita Juana Pardo. Ahora se ha despedido a todo el directorio y, según nuestras noticias, sin causa justificada.

Sabemos que estos hechos han sido puestos en conocimientos del Ministro del Interior, quien ayer comenzó a intervenir.

EROGACIONES A FAVOR DE INSTITUCION SWEET

El público ha continuado cooperando con sus erogaciones en la campaña pro recolección de fondos para reconstruir los edificios de la institución "Sweet".

Se han recibido las siguientes nuevas donaciones:

Iglesia Metodista de San Román	$ 265.—
N. N.	50.—
Dr. Walter D. Carhart	2.000.—
Arlette Chenevey	20.—
N. N.	500.—
Santiago College	6.582.70
Y. W. C. A. Benefit	2.000.—
III Iglesia Metodista	130.—
Ana de Leizgold	200.—
Eliana Ensiguia	5.—
Home Insurance Management & Staff	200.—
Mr. & Mrs. Kenneth Dunford	200.—
Edgar S. Cridge	150.—
N. N. (en memoria de sus padres)	150.—
Gerardo López	200.—
Mrs. Peter Watt	20.—
Ovidio Echeverría	50.—
Luis Mathieu	100.—
Liga de Consumidores	28.40
Carlos Escobar	150.—
Aida de Figueroa	200.—
Juan Ignacio Cruz	10.—
Arturo Lauriano Barría	110.—
Iglesia Metodista Lolo-Ruca	420.—
Iglesia Metodista de Pitrufquén	100.—
Florcita	10.—
TOTAL	$ 15.451.10

Las erogaciones se pueden enviar a las siguientes personas.

Señor Ezra Bauman, tesorero general, Pasaje Matte 29, Teléfono 86240.— Señora Ethel C. de Carhart, Sargento Aldea 1045, Teléfono 83801.— Señora Mercedes Medina de Fones, Calle Urbina N.o 44, Teléfono 48334.

AMPARO PARA COMPRADORES DE SITIOS A PLAZO SOLICITA EL MINISTRO DE T. Y COLONIZACION

EN TAL SENTIDO DIRIGIO UNA COMUNICACION A LA CAJA DE LA HABITACION, DENUNCIANDO CASOS CONCRETOS DE ANOMALIAS.

Don Samuel Gac Ovalle, habría prometido vender a 130 obreros, sitios ubicados en la chacra "El Olivo", de la Comuna de Conchalí, para cuyo efecto fueron suscritas en 1945, las correspondientes escrituras públicas ante el Notario Manuel Gaete Fagalde. El plazo para suscribir la escritura definitiva se fijó en un año, obligándose en ese lapso a efectuar las obras de urbanización, veredas, agua potable, postes de alumbrado público, etc., y cancelar las deudas que afectaban a la propiedad.

Los obreros pagaron al suscribir las escrituras de promesa de venta, más de la mitad del precio al contado y algunos la totalidad del precio. El saldo en cuotas mensuales, más el interés correspondiente.

En comunicación enviada por el Ministro de Tierras y Colonización, don Víctor Contreras Tapia, al Vicepresidente Ejecutivo de la Caja de la Habitación, don José Pistono, se refiere a esta situación, manifestando que el señor Gac no ha dado cumplimiento a las promesas estipuladas. Termina la nota, expresando que se hace necesario que el Supremo Gobierno acuda en ayuda de estos obreros y en tal sentido solicita la intervención de la Caja de la Habitación.

FUE AMPLIADA LA COMPOSICION DE LA COMISION DE TRATADOS

HOY COMENZARA A OCUPARSE DE LOS TRATADOS COMERCIALES MULTILATERALES.

Está resuelta, en el Ministerio de Relaciones Exteriores, la reorganización de la Comisión de Tratados, organismo consultivo, encargado de la preparación, negociación, aplición y renovación de los tratados de comercio.

Con la incorporación de representantes de nuevos organismos fiscales y semifiscales, la Comisión de Tratados ha quedado constituída por las siguientes personas:

Subsecretario de Relaciones Exteriores, que la preside; Asesor Jurídico de la Cancillería; Director del Departamento Diplomático; director del Departamento de Política Comercial, Subsecretario de Economía y Comercio; Director del Departamento de Industrias Fabriles; Director del Departamento de Minas y Petróleos; Director del Departamento de Comercio del Ministerio de Economía; Superintendente de Aduanas; Superintendente de Bancos, Superintendente de Salitre; Director General de Impuestos Internos; Jefe de la Sección Aduanas del Ministerio de Hacienda; Director General de Agricultura; Vicepresidente Ejecutivo de la Corporación de Fomento de la Producción; Vicepresidente Ejecutivo del Consejo Nacional de Comercio Exterior; Vicepresidente Ejecutivo del Instituto de Economía Agrícola, y Jefe de la Oficina de Compensaciones del Banco Central.

TRATADOS MULTILATERALES

Esta Comisión celebrará hoy a las 15 horas, su primera sesión, en que se constituirá y comenzará el estudio del proyecto de tratados de comercio multilaterales, asunto que será considerado en el curso de este año en la Conferencia Monetaria y Financiera Mundial que se celebrará en Estados Unidos.

El funcionario de la Cancillería, señor Jorge Burr Beyl, informará sobre lo tratado y acordado en la reciente conferencia preparatoria de esa Conferencia, realizada a fines del año pasado en Londres.

Mañana será el almuerzo del C. de Abogados

EN REPRESENTACION DE S. E. CONCURRIRA EL MINISTRO DEL INTERIOR

Ayer celebró su última sesión ordinaria el Consejo General del Colegio de Abogados, y en ella se preocupó del despacho de los reclamos y arbitrajes de honorarios pendientes, y de diversas materias de la tabla.

El presidente, don Oscar Dávila Izquierdo, dió cuenta al Consejo de la visita que hizo a S. E., el Presidente de la República, acompañado del vicepresidente don Carlos Estévez y del secretario, con el objeto de invitarlo al almuerzo del día 11 del presente con el que se celebra el trmino de laés labores judiciales del año último.

El Excmo. señor Gabriel González Videla, agradeció la atención del Consejo, manifestándole que nada habría sido mágrato para él que reunirse con sus colegas de profesión en el acto de confraternidad con que tradicionalmente se celebra el término de las actividades judiciales, pero compromisos contraídos con anterioridad, le impedirán asistir a esta manifestación. Mas, en su deseo de hacerse representar en este acto dijo S. E. que le pediría al señor Ministro del Interior, don Luis A. Cuevas, que concurriera al banquete, llevando un saludo a sus colegas.

SECRETARIO PRIVADO DEL M. DE TIERRAS

Ha sido nombrado secretario privado del Ministro de Tierras y Colonización, el señor Manuel Araneda Arriagada, quien se hizo cargo de este puesto en la tarde de ayer.

ACTIVIDADES DE LA UNION DE PROFESORES

El Consejo Directivo Nacional de la Unión de Profesores de Chile, y la Sección Santiago, continuarán trabajando normalmente durante el período de vacaciones.

El profesorado de provincias que se encuentra en Santiago, puede participar en todos lo actos y actividades que propicie la Directiva y visitar su local social de Monjitas N.o 625.

El Jefe de la Comisión Económica del Consejo Directivo Nacional de la Unión de Profesores de Chile ha citado a todos los miembros de dicha comisión a la reunión que se efectuará hoy, a las 18.30 horas, en Monjitas 625.

Empresa Azócar Funerales

EN SANTIAGO: CASA MATRIZ - 10 de Julio 981 - Fono
CASA CENTRAL - San Antonio 401 - Fono
SUCURSAL N.° 1 - B. O'Higgins 43 - Fono
SUCURSAL N.° 2 - B. O'Higgins 3547 - Fono
GERENCIA - Serrano 622 - Fono
EN VALPARAISO: CASA MATRIZ - Edwards 625 - Fono

SERVICIOS DE LA MAS ALTA CALIDAD EN TODAS SUS CATEGORIAS

DEFUNCION

Ha fallecido la señora

TRINIDAD DONOSO V. de DONOSO

Sus restos serán sepultados privadamente. Se ruega no enviar coronas.

La familia.

DEFUNCION

Ha dejado de existir nuestra querida hermana, señorita

RAFAELA CASAS-CORDERO

Sus restos serán sepultados hoy en el Cementerio General, partiendo el cortejo desde su casa habitación, Monjita 2478, a las 10 A. M.

Sus hermanas.

DEFUNCION

Ha dejado de existir mi querida esposa, señora

AMANDA BEZANILLA DE KOVACEVIC

Hoy se oficiará una misa por el eterno descanso de su alma, a las 8.30 A. M., en su casa habitación, Vecinal 64 (El Golf), desde donde partirá el cortejo al Cementerio General.

Antonio Kovacevic K.

DEFUNCION

Ha dejado de existir nuestra querida hijita, hermana y sobrina, señorita

MARIA ADELA CORNEJO ARAYA (Q. E. P. D.)

Sus restos serán sepultados en el Cementerio General, hoy a las 16.30 horas, partiendo el cortejo desde su casa habitación, Pasaje Arrate N.o 120.

La familia.

Atendido por la Empresa Azócar

DEFUNCION

Ha dejado de existir nuestro querido esposo y hermano, señor

BERNARDO SEGUNDO FERNANDEZ BAHAMONDES (Q. E. P. D.)

Sus restos serán sepultados en el Cementerio General, hoy, partiendo el cortejo desde su casa habitación, calle Arrate N.o 120, a las 16.30 horas.

La familia.

Atendido por la Empresa Azócar

DEFUNCION

Ha dejado de existir nuestra querida [illegible]

Sus restos serán sepultados [illegible] en el Cementerio General [illegible] tejo partirá de Araya [illegible] a las 3 P. M.

Atendido por la [illegible]

DEFUNCION

Ha dejado de existir nuestra querida [illegible]

Sus restos serán sepultados [illegible] en el Cementerio General [illegible] tejo partirá de Araya [illegible] a las 3 P. M.

Atendido por la [illegible]

DEFUNCION

Ha dejado de existir nuestra querida [illegible]

Sus restos serán sepultados [illegible] en el Cementerio General [illegible] tejo partirá de Araya [illegible] a las 3 P. M.

Atendido por la [illegible]

DEFUNCION

Ha dejado de existir nuestra querida [illegible]

Sus restos serán sepultados [illegible] en el Cementerio General [illegible] tejo partirá de Araya [illegible] a las 3 P. M.

Atendido por la [illegible]

DEFUNCION

Ha dejado de existir nuestro querido [illegible]

Sus restos serán sepultados [illegible] en el Cementerio General [illegible] su casa habitación [illegible] 513, a las 11 [illegible]

Atendido por la [illegible]

DEFUNCION

Ha fallecido la señora

AMANDA BEZANILLA DE KO[illegible]

Sus restos serán sepultados hoy [illegible] en el Cementerio General. El cortejo [illegible] desde su casa-habitación, calle [illegible] (El Golf), después de una misa [illegible] por el eterno descanso de su alma [illegible] cilio, a las 9 1|2 A. M.

Su esposo: Antonio Kovacevic K.

(Atendido por la Empresa Azócar)

DEFUNCION

Ha dejado de existir nuestra [illegible] madre y abuelita, señora

CORALI GARCIA GARC[illegible]

Sus restos serán sepultados hoy [illegible] terio General. El cortejo partirá [illegible] bitación, Sexta Avenida N.o 032, a las [illegible]

Laura vda. de Oyarzún

(Atendido por la Empresa Azócar)

EMPRESA FORLI[illegible]
FUNERALE[illegible]
TORTORA, MENENDEZ Y [illegible]
COMPAÑIA 1037
Teléfono 88716
FORLIVESI es la Empresa de mejores [illegible] y precios más módicos. Cuenta con las mejores [illegible] Santiago.
EN VALPARAISO: AVENIDA PEDRO MONTT [illegible] CARRERA — FONO: 3420.

B O X

LOUIS NO VENDRA A CHILE POR EL MOMENTO

MAÑANA INICIARA UNA JIRA POR CENTRO AMERICA

ARTURO GODOY, que según el cable, enfrentará en 10 rounds a Joe Louis, en México

JOE LOUIS, el último vencedor de Mauriello

Hemos sido informados que el campeón del mundo de peso pesado Joe Louis, iniciará mañana una jira por los países de Centro América. El campeón va acompañado de sus entrenadores y manager.

Contrariamente a lo que se había dicho de que Joe Louis visitaría los países sudamericanos, y que haría una exhibición en Chile, dicha visita no se efectuará debido a que el campeón sostendrá en unos meses más una nueva pelea por el campeonato del mundo, enfrentando a nuevo boxeador de extraordinarias condiciones que, según la afición de norteamérica, sería él hombre indicado para arrebatar la corona al popular negro.

La primera y más importante exhibición que hará Joe Louis en su jira, será una pelea con Arturo Godoy, y se efectuará en la Ciudad de México. Boxearán diez rounds.

La noticia de que Louis no visitará Chile, por el momento, será muy lamentada por los fanáticos chilenos, pues esperaban conocer al formidable negro, enfrentándose con el chileno Godoy.

Mauriello volvió al ring después de su derrota frente a Louis

VENCIO EN CHICAGO POR K. O. A O'BRIEN.

CHICAGO, 9.— (UP).— Tami Mauriello ha reiniciado la campaña para pelear nuevamente con Joe Louis por el campeonato mundial de todos los pesos, con un knockout a los 63 segundos sobre Jimmy "Shamus" O'Brien.

El pugil neoyorkino necesitó sólo tres swings para dar cuenta del negro de nombre irlandés.

El primer swings de Tamy, a los 45 segundos del primer round, derribó a O'Brien en un rincón, pero Shamus se levantó al momento. Tamy le persiguió a lo largo de las cuerdas al rincón siguiente, alojó un swing de izquierda y siguió con un demoledor golpe de derecha. O'Brien cayó medio fuera del ring y no pudo levantarse.

La pelea fué la primera de Mauriello desde que Louis le puso K. O. en dos minutos en septiembre pasado en el match en que se disputaba el título.

Tanto Mauriello como O'Brien fueron silbados por los 7.800 espectadores que pagaron más de 30.000 dólares por ver el breve encuentro. Mauriello recibió 10 mil dólares por su trabajo de tres minutos.

FERROCARRILES DEL ESTADO

PROPUESTAS PUBLICAS POR MATERIALES

Se llama a propuestas públicas por los siguientes materiales, las que se abrirán en la Sección Adquisiciones del Departamento de Materiales (Estación Central), a las 16 horas de los días que a continuación se indican:

El 10 de Enero de 1947.. Propuesta N.o 2

ARPILLERA tupida; AMORTIGUADORES Yale para puertas; CEMENTO blanco; LIJA para pulir al agua; LINOLEUM para pisos; ALCOHOL; CHAVETAS partidas; GOLILLAS de fierro; CLAVOS de bronce; PERNOS de fierro; PERNOS cocina de bronce y fierro.

El 13 de Enero de 1947. — Propuesta N.o 3

ACEITERAS, QUEMADORES para faroles; HILO blanco en ovillos; LONETA; TACHUELAS fierro; CLAVOS alambre; PLANCHAS bronce; COBRE semiduro; MANGUERA metálica flexible; EMPAQUETADURA patente y cáñamo; EXTRACTO nogal; ALAMBRE fierro galvanizado; CABLE de acero; CHAVETAS de fierro; PERNOS cocina de fierro; PERNOS de fierro con tuercas; REMACHES de fierro y TUERCAS exágonas; TORITOS de madera para carpinteros; GARLOPAS y GARLOBINES (cepillos) madera; SERRUCHOS, TALADROS de mano y MARTILLOS con mango para carpinteros y mecánicos; LIMAS escofinas; ESCUADRAS acero y madera para carpinteros; AZUELAS de pié; dros carpinteros; PERGAMOID; ACERO dulce; LLAVES de FORMONES; DESTORNILLADORES; MECHAS para taladro para cañerías; COBRE en planchas; LLAVES Stillson; TOCUYO asargado; ACERO ángulo.

El 21 de Enero de 1947. Grupo N.o 21

ALAMBRES: de acero, fierro, galvanizado liso, bronce y cobre; TELA alambre fierro negro; y galvanizado, y de bronce.

El 21 de Enero de 1947. Grupo N.o 26

VIDRIOS: comunes sencillos, dobles, triples, cuádruples, esmerilados triples, catedrales dobles; para faroles de señales: blancos, verdes, lacres y anaranjados; violeta para faroles costado de trenes y para lubricadores Natham, de diferentes dimensiones.

Bases, mayores datos y antecedentes pueden consultarse diariamente en la Sección Adquisiciones del mismo Departamento, de 15.30 a 17 horas, excepto Sábados, que se Venderá de 10 a 11.30 horas.

El Jefe del Departamento de Materiales y Almacenes

SERVICIO MEDICO NACIONAL DE EMPLEADOS

Se pone en conocimiento de los Imponentes afectos a este servicio que, con motivo de las vacaciones del personal, se restringirá la atención de MEDICINA PREVENTIVA a partir del próximo lunes 13 hasta el 29 de enero inclusive.

Durante este período el horario de atención será de: 15 a 18 horas y sólo se recibirán casos de suma urgencia.

La atención de MEDICINA CURATIVA continuará como de costumbre.

EL VICEPRESIDENTE EJECUTIVO

MUNICIPALIDAD DE SANTIAGO

PAGO DE PATENTES DE BEBIDAS ALCOHOLICAS

PROFESIONALES, COMERCIALES E INDUSTRIALES. PRIMER SEMESTRE DE 1947. — SE ESTAN DESPACHANDO LA TOTALIDAD DE ESTAS PATENTES. — PUEDEN CANCELARSE TAMBIEN LAS DEL SEGUNDO SEMESTRE.

Para retirar las patentes los señores contribuyentes deberán presentar lo siguiente:

LA PATENTE DEL SEGUNDO SEMESTRE DE 1946; LOS COMERCIANTES EN BEBIDAS ALCOHOLICAS, el carnet de identidad.

LOS EMPLEADORES, además, la planilla que acredite estar al día en el pago de las imposiciones de sus empleados.

LOS INDUSTRIALES, el certificado de inscripción de su industria en el Rol Industrial, y las carnicerías el certificado del Comisariato de Subsistencias y Precios.

SE ATENDERA DE LUNES A VIERNES de 13 a 17.30 HORAS, Y LOS SABADOS DE 9 a 11 HORAS.

SE ADVIERTE A LOS SEÑORES COMERCIANTES EN BEBIDAS ALCOHOLICAS QUE EL ARTICULO N.o 138 DE LA LEY DE ALCOHOLES DISPONE QUE LAS PATENTES QUE NO SEAN CANCELADAS DURANTE EL CURSO DEL PRESENTE MES DE ENERO, QUEDARAN ANULADAS.

EL TESORERO MUNICIPAL

Tábano ha terminado su campaña en las pistas

Después de haber cumplido una campaña sobresaliente, Tábano, el crack criollo de la generación de 1945, ha terminado su actuación en las pistas, pues ha sido atacado de la enfermedad conocida con el nombre de "el mal del soldado" y que consiste en dolores a todo el cuerpo.

El pensionista del corral Silencio, vencedor de la Triple Corona, que la forman El Ensayo, El Derby y El Saint Leger, obtuvo varias victorias más en su corta actuación, pues se adjudicó la Polla de Potrillos y otros clásicos de importancia, que lo consagraron como el mejor representante de su generación.

A fines del año pasado, le tocó intervenir en dos oportunidades, pero, posiblemente, debido al mal que lo aquejaba ya, fracasó sin atenuantes, y su trainer, Juan Cavieres, después de consultas veterinarias, se ha visto en la obligación de retirarlo del training.

El hijo de Orégano y Firmeza será llevado al Haras de su propietario, para servir de padrillo jefe y dados sus esclarecidos antecedentes de sangre, es de esperar que sea todo un éxito, tal como lo fué en las pistas.

RESULTADOS DE LAS CARRERAS DE ELIMINACION

El Jefe del Departamento de Remonta y Veterinaria, Coronel don Víctor Granifo de la Jara, ha dirigido la siguiente comunicación, al Gerente del Hipódromo Chile, don Salvador Hess, sobre los resultados de las carreras de eliminación en los servicios del Ejército.

"Santiago, 31 de diciembre de 1946. — Señor Salvador Hess, — Sociedad Hipódromo de Chile. — Santiago. — Muy señor mío:

En contestación a su atento oficio de fecha 20-XII-1946, por medio del cual solicita informe sobre el resultado que ofrecen los caballares eliminados por la "Sociedad Hipódromo Chile", y destinados al servicio del Ejército, debo manifestar a usted que éste ha sido de un valor inapreciable por los muchos beneficios que ha reportado a la Institución.

Efectivamente, habiéndo efectuado la eliminación regular de 4 caballares mensuales, estos se han destinado casi en su totalidad a la Escuela de Caballería, dónde, sometidos a un científico adiestramiento, ha sido posible obtener excelentes caballares de salto, polo, Oficiales, etc.

En estas condiciones, el ganado es destinado preferentemente a la misma Escuela, y en segunda instancia a las diferentes Unidades, que también se benefician con el gesto generoso que ha tenido la Sociedad en que usted, tan dignamente desempeña la Gerencia.

El año ppdo. fueron invitados algunos miembros del Honorable Consejo Superior de la Hípica y Directorio de los Hipódromos Centrales, para que visitaran la Escuela de Caballería y se impusieran como los caballares provenientes de eliminación eran aprovechables casi en su totalidad. Estos señores se retiraron muy bien impresionados y pudieron comprobar que sólo un dos por ciento no eran utilizados como caballares de Oficiales y con una clasificación especial, pero, en cambio, dichos caballares eran destinados a remontar el ganado de tropa, dónde se obtenía óptimo rendimiento.

Cuando excepcionalmente alguna yegua no ha presentado condiciones para el trabajo de la fila, por males adquiridos como consecuencia de sus actividades anteriores, se les destina para la reproducción en el Haras Nacional, donde se obtiene un producto de grandes condiciones para el servicio del Ejército.

Agradeciendo su atención al interesarse por este problema, saluda atentamente a usted. — VICTOR GRANIFO DE LA JARA, Coronel, Jefe del Departamento de Remonta y Veterinaria."

INTERESANTE Y DE DIFICIL PRONOSTICO SE PRESENTA EL PROGRAMA ORGANIZADO PARA LA REUNION DEL DOMINGO EN EL CLUB HIPICO

PRIMERA CARRERA
1.500 metros

AFANOSA 54, (R. Pérez). — Es reciente escoltadora de Espléndida y Crédula, en los 1.200 metros del premio Athara. Al repetir esa actuación, debe estar entre las primeras, nuevamente.

CREDULA 54, (J. E. Cruz) — Mantiene el buen estado que demostró al llegar segunda de Espléndida, performance que seguramente le valdrá una de las primeras cotizaciones. Debe ser número puesto, como dicen en la otra banda.

CRUZ DE MAYO 54, (L. Céspedes).— Se clasificó detrás de Nichi Nichi y Dafne en el Hipódromo Chile, y anteriormente había sido derrotada por Falúa en el premio Anaconda. Una vez más, destaca gran chance.

CHAPALA 54, (P. Flores) Cuarta de Condorita, Indiscreción y Nichi Nichi, en los 1.300 metros del premio Lhassa. En este conjunto se destaca como el lance preciso y precioso.

DAFNE 54, (S. Carvajal). — Será de las favoritas y con justa razón, pues, viene de llegar segunda de Nichi Nichi en La Palma. Estimamos que del plazo no puede bajar.

MARAKESH 54, (J. E. Bravo).— Terminó cuarta de La Noche, Falúa y Afanosa, en el premio Partiquina, eso sí que algo lejos de las que la precedieron. En calidad de lance le recomendamos.

TALEGA 54, (J. Orellana) Cuenta con un tercero de Falúa y Cruz de Mayo, en los 1.200 metros del premio Anaconda que le da una opción machucante y contundente.

UVA 54, (D. Vásquez). — Va progresando, pues, en su pasado compromiso llegó quinta y que fué la competencia que Espléndida le ganó a Crédula. Aconsejamos no descuidarla.

SEGUNDA CARRERA
1.200 etros

VOL AU VENT 57, (J. E. Cruz).— No hace mucho se anotó una victoria sobre Cantinflas y Fakir, en 1.300 metros, puede lucirse una vez más.

ORATE 55, (M. Ocampo).- Cayó derrotado estrechamente por Chacotero, en los 1.200 metros del premio Burlesco, performance inmejorable y que le asigna muy buenas probabilidades en esta oportunidad.

POUNDER 55, (D. Vásquez) — Remató último en el premio Náufrago, que se adjudicó Punlab, pero algo debe haberle pasado, pues, con anterioridad había escoltado a Verona y Alta Cumbre, en 1.200 metros. La rehabilitación es muy posible.

ESLAVONIA 53, (J. Olivares) — Cargando 57 kilos, fracasó en unos 1.200 metros que ganó Malas Pulgas, pero antes había perdido por cabeza contra Rentista, en esa misma distancia. Como lance, no nos disgusta.

HUACAMAYO 53, (V. González).— Estaba corriendo en el Sporting, en donde se clasificó segundo de Alcamilla, en 1.400 metros. Generalmente, los que vienen de allá, llegan muy limpios, así es que no lo descuidaría por broma.

PULGARCITO 53, (J. Ortiz). — Fué vencido estrechamente por Mariscal, que está sobresaliente de bueno. Como conserva su training inmejorable, seguramente estará en la quemada otra vez.

JAFFA 46, (J. F. Vidal). — Inmejorable la performance que produjo al finalizar tercera de Mariscal y Caucha, en los 1.500 metros del premio Almirante Sturdee. Al amparo de las ventajas que recibe, es muy capaz de imponerse en esta ocasión.

TERCERA CARRERA
1.200 metros

PEDREGAL 59, (G. Núñez). Aptitudes no le faltan, y a pesar de los 59 kilos, que le han correspondido, forzoso es reconocerle chance, aparte de que el dividendo es suculento.

LIBERAL 57, (G. Martínez — Defeccionó en los 1.500 metros del premio Paí, que se adjudicó Jandro, pero antes había logrado segundo de Naxos, en La Palma, actuación que le da indiscutible opción en este conjunto.

ALTA CUMBRE, 56 (J. Fividal). — Es la que sobresale en el grupo, pues, en su último compromiso fué derrotada escasamente por Verona, en esta misma distancia. Según nuestra modesta opinión, debe imponerse.

CUCURUCHO, 53 (P. Flores) —Se clasificó séptimo en la que se adjudicó Chacotero, performance que no es para entusiasmar, pero como sus trabajos son bien satisfactorios, puede rehabilitarse en esta ocasión.

NECIO, 52 (O. Castillo). — Nos han soplado este dato con mucho sigilo. Como ustedes pueden ver por nuestra boca nada se sabe.

CITECITO, 48 (J. Ortiz). — Recibe apreciables ventajas y como no hace mucho llegó 4.o de Regalito, Criollita y Pulgarcito, forzoso es asignarle una chance bien marcada.

GRITERIA, 46 (L. Valencia). —Estaba corriendo en el Sporting, en donde remató cuarta de Dark Bird, Carátula y Viejo Amor, en 1.300 metros. Es el juego para los que andan a caza de lo inesperado.

CUARTA CARRERA. — 1.200 metros.— (Especial).

FULGOR, 57 (P. Flores). — Se impuso al galope sobre Tónica, Solsticio y Amargura, en los 1.100 metros del premio Oran y después, cargando 56 kilos, escoltó a Tónica, Johnny y Pilalai, en el clásico Iquique, disputado en el Chile. El hijo de L'Oriflamme mantiene su magnífico estado y como es resistente a los kilos, seguramente vencerá cara la derrota.

MOLLERA, 52 (J. E. Cruz).— Fué derrotada por La Ira en 1.000 metros; después llegó sexta de Fulgor en el premio Oran y finalmente, se clasificó tercera de María Verónica y Johnny en 1.300 metros, con 51 kilos. La pensionista de Muñoz afronta el compromiso en esplendido training, y como va a kilos muy convenientes, hay que reconocerle muy buenas probabilidades.

AMARGURA, 51 (J. F. Vidal) —Terminó cuarta de Fulgor, Tónica y Solsticio, en el ya citado premio Oran y a continuación remató quinta de María Verónica en 1.300 metros. La pupila del corral El Jazmín distaba mucho de ser la buena yegua de otras temporadas, y a pesar de las ventajas que recibe sólo nos entusiasma como lance.

MACACITO, 50 (J. Orellana) —Llegó tercero de Nene Pobre y Tónica, en esta misma distancia, fracasando después en el Chile, en la que ganó Arrabalero y por último, terminó quinto en el premio Skylark, que se adjudicó Giddap sobre Dahlia con 55 kilos. El descendiente de Waterbird ha sido preparado especialmente para este cotejo, y que llega en gran forma, y por otra parte, como baja 5 kilos, resulta candidato de sólidos prestigios.

CURANADU, 46 (J. E. Bravo).— Ha sostenido una brillante campaña, pues, triunfó al galope sobre Arrabalero e Hijo Mío, en este mismo recorrido con 57 kilos; luego escoltó a L'Eperón, también en 1.200 metros y finalmente, aventajó a Quinco y Perdiguín, en 1.500 metros. La hija de Oakland se halla en la plenitud de sus medios, y como recibe apreciables ventajas de todos sus enemigos, bien puede conquistar una nueva victoria.

QUINTA CARRERA. — 1.600 METROS

PERAMURO, 58 (M. Ocampo).— Se impuso estrechamente sobre Paganini II y Los Lagos, en los 1.800 metros del premio Barcio, cargando 53 kilos. Ahora sube cinco, pero como está en óptimo, es muy capaz de conquistar la celebridad nuevamente.

MANEADO, 56 (P. Flores).- Tiene de ganar estrechamente a Cañetina y Contrapunto, en los 1.500 metros del premio Avellano, con estos mismos kilogramos. El rosillo mantiene su magnífico estado, y si lo dejan arrancar libre en punta, será difícil darle caza al final.

QUINTULEN, 55 (L. Céspedes).— Su última figuración es un cuarto puesto detrás de Maicillo, Hamilton y Ludendorff defeccionando en sus dos siguientes, pero como el caballo de fierro mejora con las carreras que disputa, su triunfo a nadie puede extrañar.

AMOR LIBRE, 50 (L. Valencia).— Perdió por cabeza contra Cleto y después fué tercera de Segundo Sombra y Cleto, ambas veces en el Hipódromo Chile y en 2.000 metros. Por el cómodo peso que carga, resulta juego ensayo y bien remunerado.

PERDIGUIN, 48 (J. E. Cruz). —Cayó derrotado estrechamente por Curanadú y Huinco, que están sobresalientes de buenos, en 1.500 metros, en La Palma, cargando 54 kilos. Ahora, con seis kilos menos, hay que considerarlo como una de las mejores cartas.

BERGANTE, 47 (J. F. Vidal).— Se clasificó cuarto de Empujón, Sterling y Escapero en 1.500 metros y con 54 kilos en el lomo. Al amparo de las ventajas que recibe, puede ser el encargado de postergar a los favoritos.

MANTUL 47 (J. E. Bravo).— Es reciente escoltador de Peñamuro, Paganini II y Los Lagos en los 1.800 metros del premio Barcio. En esa oportunidad le dieron caza muy al final, y como ahora son 200 metros menos debe hacer lucida pelea.

SEXTA CARRERA. — 1.600 METROS

PETRONIO 56 (P. Flores).- Remató cuarto de Thibet, Marucho y Scotland Yard, en 2.000 metros y después fué sexto en la que Copetudo venció a Rompecabeza. Opción tiene, pues sus rivales de ahora son de inferior categoría.

EMBRUJO 55 (M. Quezada). —Terminó último en la citada carrera de Copetudo, performance que no guarda relación con el cuarto lugar que ocupó detrás de Camposanto, Ofensiva y Dancing Shoes. Contra estos adversarios, debe andar entre los primeros.

HOMBRE GUAPO, 56 (V. González).—Su última figuración en un segundo de Bergante en 1.500 metros, pero después se ha tirado por papelones. No podemos cotizarlo a ningún precio.

CIPRES 54 (M. Ocampo).— Mal se ha conducido en sus anteriores, pero como carga un peso conveniente y sus trabajos son satisfactorio, nos atrevemos a recomendarlo en calidad de sorpresa.

ALGARADA II 53 (R. Cruzat).—Con 57 kilos fracasó en la que se anotó Carriliano, pero antes había llegado tercera de Desabrida y La Fragua, en 1.500 metros. Con un poco de suerte puede meterse en la conversación.

OFENSIVA 51 (J. Ortiz). — Fracasó en el premio Pelusa que se adjudicó Rompecabeza, pero antes había finalizado segunda de Camposanto en esta misma distancia. Por el peso que carga, es gran carta.

CARISIMA 49 (L. Valencia). —Cuenta con un cuarto de Etsal, Dorila y Recelosa III que le asigna indiscutible chance en esta ocasión. Aconsejamos jugarle algo por lo que pueda suceder.

PAOLA 47 (J. E. Cruz). — Venció a Belauora e Indiscreción en la salida de perdedores, pero en su siguiente, no asomó en parte alguna. No creemos que sea ésta la oportunidad en que logre conquistar su segunda victoria.

SEPTIMA CARRERA. — 1.600 METROS

PROFANO 58 (L. Céspedes). Se impuso al galope y por amplio margen sobre Rebenque y Pelluco, en los 1.500 metros del premio Peter Pan, con 56 kilos. A pesar de que ahora sube dos, su opción es de primer orden.

CONTRAPUNTO 55 (P. Flores).— Muy buenas probabilidades le vemos, pues acaba de clasificarse tercero de Mancado y Cañetina en los 1.500 metros del premio Avellano. Como va mejorando, debe ser número "puesto".

AUCHENLECK 53 (J. Ortiz) —Acusó visible mejoría al terminar quinto en la que se adjudicó Maneado; y como ha continuado progresando, puede ser que tenga cabe en el marcador.

SOLON 51 (J. F. Vidal).—Llegó tercero de Reidor y Federada, en los 1.300 metros del premio Querido, performance que le da gran chance en esta oportunidad, aparte de que carga un peso muy cómodo.

DAIQUIRI 47 (J. E. Cruz).— Ganó al galope a Cambalache y Muera Callada, pero en sus siguientes ha corrido de figurón incógnito. Como ahora baja muchos kilos puede resultar y con subido sport.

FRENADA 47 (J. E. Bravo). —Finalizó tercera de Marucho y Agua Pura en los 1.900 metros del premio Albeytar, actuación que le asigna una de las mejores chances en esta difícil competencia.

ROI SOLEIL 47 (J. Orellana) —Es difícil seguirle el rumbo a este caballero. En su última llegó cuarto, o sea, penúltimo, de Pretenciosa, Proa y Dignificante, performance que no es una maravilla ni mucho menos.

OCTAVA CARRERA. — 1.600 METROS

VENOSO 57 (J. F. Vidal). — Perdió estrechamente contra Jandro en el premio Paí, y después llegó quinto en la que se anotó Reidor. Como el grupo es muy modesto, es muy capaz de lanzarse con los dinerillos del "respetable".

JAFET 54 (A. Soto).—Es una gloriosa reliquia del pasado, pues ni por broma se le ocurre asomar la cabeza por el marcador. Dejá que sea ésta la oportunidad en que se decida a abandonar el anonimato en que se encuentra.

AZOCAR 53 (J. E. Bravo).- Fué cuarto de Copetudo, Rompecabeza y Suárez, en los 1.300 metros del premio Alanés, performance que le concede una de las mejores chances.

SUAREZ 52 (A. Vásquez).— Se clasificó tercero en la mencionada carrera de Copetudo, cargando estos mismos kilos, y como su estado es superior, es uno de los más calificados para adjudicarse la recompensa.

TAMANDARE 52 (J. Olivares) —Terminó quinto en los 1.500 metros que ganó Criollita en La Palma, con un kilo menos que ahora. Es el juego preciso para el desquite y no decimos más, para "no darle mucha lus al gas".

LA FRAGUA 51 (J. Orellana) —Finalizó sexta de Cambalache en 1.800 metros, y con anterioridad había escoltado a Desabrida en el premio Odisea II. Seguramente peleará la recompensa en esta ocasión.

VOLANTIN 51 (J. E. Cruz). —Fué segundo de Cocora, pero de eso hace rato y después llegó penúltimo de Copetudo, en 1.500 metros. Como ha progresado y va a un peso cómodo, puede hacer pelea esta vez.

CHOUETTE 49 (J. Ortiz).— Es sumamente dispareja y su última figuración en un cuarto en la que empataron Washington con Mariuz, en una milla. Puede y paga suculento dividendo.

OPERETA 49 (M. Araneda) —Ganó en el mejor de los estilos a Atelón y Starace en 1.500 metros en el Hipódromo Chile y a pesar de que sube dos kilos, ha quedado en condiciones para repetir el guiso.

PECHADA 49 (L. Valencia).— Cuarta de Picazo, Monterrey y Alkar en La Palma, y después tres defecciones sucesivas. Sólo puede entusiasmar en calidad de lance.

LA ESTRATEGIA 48 (R. Parada).—Reciba ventajas de todos sus rivales y es la última de la última, cábala que se produce con mucha frecuencia, así es que no se olviden de "la estrategia".

EL CLASICO "CHACABUCO"

Competencia principal del programa del Hipódromo Chile es el clásico "Chacabuco", handicap para todo caballo que se extiende sobre un recorrido de 2.000 metros y con una recompensa de $ 60.000 al vencedor.

10 adversarios ratificaron inscripciones después de conocidos los pesos y, a tres días de la competencia, analizamos someramente sus chances.

GAZAPA 59, J. Olivares. Ha recuperado sus formas la hija de Condaisolo, pero ha estado actuando con poca fortuna. Captain Blood la ganó por los pelos de la nariz en el premio "Isabelino", sobre 2.400 metros disputado no ha mucho en el Club Hípico.

CELOPHAN 58, M. Ocampo.— Esta es la época en que se compone y ahí está para probarlo su concluyente triunfo sobre Zo'Har y Tónica en el clásico Año Nuevo. La distancia no le es inconveniente y estará muy cotizado.

AGRARIA 54, M. Quezada.— No parece ser la yegua de antes y no recordamos haberle visto ninguna actuación sobresaliente en esta cancha.

ZO'HAR 54, G. Silva.— Hay tres kilos ahora con respecto a su vencedor Celophan. Conserva su excelente estado la hija de Congreve cuya atropellada en los metros finales resulta a veces muy efectiva.

PAGANINI 50, J. Ortiz.— Por muy poca diferencia perdió contra Peñamuro en el Club Hípico y ahora baja 10 kilos. Corre mucho en esta cancha y creemos que resultará difícil derrotarlo.

LOS LAGOS 48, J. Bravo.— También la peleó hasta el final ese mismo día, pero creemos que en esta cancha y a este peso, Paganini debe valer más que él.

LOS ALPES 47, J. Vidal.— Ha ganado bonitas carreras en esta cancha y carga un peso relativamente cómodo. Puede ser un bonito lance.

AMOR LIBRE 46, L. Valencia.— Ha caído varios kilos fuera de handicap. No la creemos capaz de superarse tanto.

MARUCHO 46, A. Vásquez.— En muy buena forma ganó a Agua Pura, Frenada y Cariboro, pero todos ellos son unos modestos pellejeros de cuarta o quinta serie.

ONDINE 46, J. Cruz.— En cambio ella es de primera serie y vuelve de un corto descanso que le ha probado muy bien. Además es sumamente agradecida a los kilos.

Por nuestra parte, estimamos que en carreras de este recorrido hay que buscar el presunto ganador entre los caballos de más clase.

Gazapa, Celophan, Zo'Har y Paganini, nos parecen los llamados a ocupar los lugares del marcador.

ANALIZANDO OPCIONES EN EL HIPODROMO CHILE

METROS.— CONDICIONAL
PRIMERA CARRERA.— 1.500

CARENCITO, 53 (M. Ocampo) — Viene de ganar en muy buen estilo a Belauora y Kalmuk y ha quedado en condiciones de repetirse los espárragos.

SIRACUSANO, 53 (J. E. Cruz) — Las dos carreras que ha producido después de "El Ensayo", han sido otros tantos fracasos, pese a sus buenos cotejos. Aquí va tras su rehabilitación, en la distancia que más le acomoda.

ATOLON, 50 (A. Vásquez).— Lo ganó Opereta de correr a correr. Creemos que los dos de arriba deben aventajarlo.

SEGUNDA CARRERA.— 1.200
METROS.— CONDICIONAL

FABRICANTE, 58 (P. Flores). — Fué cuarto de Sopilido, Roncador y Bombardero en el Club Hípico, performance meritoria que le asigna bastante opción.

HOLIDAY, 58 (F. Samander). — Tenemos buenos informes sobre su estado y no se necesita ser una fenómeno para ganar a estos. Bótele su boletito.

CARBONEL, 56 (J. González) — Fué tercero de Bronce y Fulsillo en débil atropellada. Ganas no le faltan de darle su mascada al sabroso.

MORDISCON, 56 (M. Ocampo). — No es mucho lo que corre en sus cotejos, pero es su cancha tienen suerte. Podría ser un bonito placé.

TINAJON, 56 (J. Ortiz).— Es bueno y sino lo siguen desde las primeras distancias puede alzarse con el santo y la limosna.

TERCERA CARRERA.— 1.200
METROS.— CONDICIONAL

ARCHIDUQUE, 58 (E. Cruz) — Antecedentes le sobran y no parece ser nadita de malo. Ojo con el noble éste que puede abusar con estos plebeyos.

RONCADOR, 58 (A. Vásquez). — El hijo de Cardenio se presenta como la línea de la carrera después de su segundo lugar tras Sopilido. Será el favorito.

EL CARDONAL, 56 (V. González).— Fué tercero de Torpedo y Salerito pero actuando con mala suerte. Ahora debe estar entre los primeros a la llegada.

EVERY KING, 56 (M. Ocampo).— Ha mejorado bastante en sus cotejos y si la cancha está seca puede hasta ganarlos. Bonito dividendo.

MANGONEO, 56 (G. Retamal) — Si lo pillán va a ser muy cerca de la sentencia. Conserva su buen estado y fué cuarto de Tordo, Salerito y El Cardonal en un tiro mayor.

SALERITO, 56 (J. Gonzáles). — Otro al cual no se le puede descartar aunque no es muy parejo que digamos.

CUARTA CARRERA.— 1.200
METROS.— HANDICAP

PEREZ, 47 (N. N.)— El alazán es bastante ligero y desprendido, y viene con malas intenciones contra doña Cátedra. Venga una cubierta de Pérez.

SERON, 55 (G. Retamal).— Atraquen la oreja... ¿Entendieron?...

ALUMINE, 54 (E. Cruz).— Ha estado corriendo muy discretamente y tiene un cuarto puesto de Francolina, Aguántese y Malas Pulgas que le dan gran chance.

INFAMIA, 52 (R. Pacheco).— Lo mismo podemos decir de ella. Muy pareja y recomendable su actuación reciente, que le valdrá muchos partidarios.

LA CABASA, 52 (M. Ocampo). — Con ella debuta como preparador el joven Mario Quezada, alias "El derribador de Nebraska". Es una baia la potranca y le deseamos buena suerte.

PASARELA, 52 (F. Vidal).— En la que ganó Francolina le crean robo en despoblado y otras lindezas por el estilo. A ver si aquí se rehabilita.

AGUANTESE, 50 (E. Erazo). — Por puntos lo ganó Francolina y ahora va en condiciones de desquitarse de su estrecha derrota. Costará ganarlo.

FRANCOTE, 50 (A. Vásquez). — Si la cancha está bien seca, mucha, pero mucha opción Francote.

QUINTA CARRERA.— 1.200
METROS.— HANDICAP

CHANCELLOR, 57 (J. Becerra).— Fué cuarto de L'Eperon, Curanadú y Vengador. Pese a las ventajas que dispensa es serio rival.

MILLARAI, 57 (R. Parada).— Muy noble es la yegua y se nos informa que reaparece en muy buenas condiciones. Brava carta y buen sport.

SOSTEN, 49 (R. Madariaga).— Este flaco es muy atrevido, y a pesos bajos es volador. Hay que tenerlo muy en cuenta al momento de hacer la apuesta.

DESCARTES, 48 (F. Vidal).— No deja de figurar por ningún motivo. Escoltó a Quechumalal en su más reciente actuación en esta cancha.

LIADIN, 48 (L. Valencia).— Bien colocada la vemos en el handicap así es que averigüe Ud. al resto, amigo lector.

FRANCACHELA, 47 (A. Vásquez).— Sumamente peligrosa a estos pesos la veloz hija de Tupá.

SEPTIMA CARRERA.— 1.200
METROS.— HANDICAP

CORTA FIERRO, 58 (J. Olivares).— El potrillo es corredor, pero en su ecurie corren mucho más que él. De modo que hay que andar con la pupila muy abierta y prever si se puede "alcanzar" durante el desarrollo de la carrera.

COQUELIN, 53 (N. N.)— Es ligero el alazán, salió de perdedores en buena forma y va en corral con Mamonazo que alguna ayuda puede prestarle. Buen juego nos resulta el pupilo de Quezada.

CHAMIN, 53 (J. Ortiz).— Todo es cuestión que se olvide algo de sus mañas. Sería buen dividendo al salir.

PURO MAILE, 53 (D. Vásquez).— Su salida de perdedores fué muy fácil. Ha mejorado bastante últimamente y puede encontrarse entre los primeros a la llegada.

FRIEDA, 52 (R. Madariaga). — ¡Ojo con ella!... Y no hablamos más para no darle mucha luz al gas.

RENTISTA, 51 (A. Vásquez). — Cuarta de Gar Gar, Mirasol y Etsal, corriendo bastante bien. Nuevamente debe pelear la carrera.

RECELOSA, 47 (V. Maldonado).— Ha estado llegando en la pelea, y a corto descanso le ha venido de perlas. El que quiera ganar la carrera tendrá que entenderse con Recelosa a la llegada.

OCTAVA CARRERA.— 1.200
METROS.— HANDICAP

TRAICIONERA, 55 (J. Olivares).— En la esperar que no la dejen correr si nuevamente anda "inquieta". ¿No le parece señor Veterinario Oficial?...

ESCORPION, 57 (R. Pacheco) — Con ésta, Frívola y otros, bien podría salir en jira artística su preparador. Con tanto numero, ¿qué le falta para circo?

KALMUK, 53 (R. Bustamante) — Nada pudo contra Carancito y Belauora hace una semana, pero ahora los kilos han bajado y su estado es mejor.

RADAMES, 52 (J. Cruz).— Cada día se ve más corredor, y es un pingo muy noble y honrado. Ganó a Starace y Rey del Bosque de correr a correr.

REY DEL BOSQUE, 51 (G. Retamal).— Es de esperar que intervenga en ésta, y no en la de apertura. Le vemos opción y paga bueno.

SUEÑO CHINO, 49 (M. Araneda).— Ganó a Calenda y Gónica, en segura atropellada final. Va por la repetición y vuelve a pagar un saco de plata.

CALENDA, 46 (J. Bravo).— Buena se vió al escoltar a Sueño Chino, y como ahora los kilos están de su parte, vuelve a tener indiscutible chance.

GONICA, 46 (J. Vidal).— Va perdida en un kilo. Pero tratándose de animales nuevos, y a esta escala, no es gran cosa.

NOVENA CARRERA.— 1.200
METROS.— HANDICAP

SERPENTINA, 55 (J. Vidal). Debe valer más que muchos de sus adversarios pero no le vienen los pesos altos.

BOMBAZO, 54 (C. Moreno).— Quedó fuera de opción en la largada, en la que ganó Radamés. Si no tiene inconvenientes, no nos extrañaría, en absoluto, que los ajustara pues está muy bueno.

COMPOSTURA, 53 (R. Bustamante).— Se nos informa que su estado es bueno. Tiene el inconveniente que reaparece.

MIRASOL, 53 (J. Olivares).— Bueno encontramos su segundo lugar detrás de Gar Gar. Ha quedado en condiciones de tomar desquite.

ALDEANA, 52 (J. Cruz).— La vemos en condiciones de alzarse con los dinerillos del público desde que funcionen las cintas. Ojo con ella.

GRAN EMPRESA, 52 (J. Bravo).— Atraviesa por su mejor momento y va en el tiro de su especialidad. Puede enterrarlos a todos.

EL PARQUIAL, 46 (A. Vásquez).— El último de la última es cábala que suele darse. Pero, de todas maneras, antes le aconsejamos averiguar.

LOS TRABAJOS DE AYER EN AMBOS HIPODROMOS

HIPODROMO CHILE

Pista de arena, de subida

QUE HUBO, aprendiz, 400 metros en 25 3/5.
PASARELA, G. Retamal, 1.200 metros en 1.28.
CHICA GUAPA, aprendiz, 400 metros en 26.
MIDY G. Retamal, 1.000 metros en 1.7 3/5.
ISOLDA, A. Vásquez, y RADAMES, J. Cruz, 400 metros en 25 3/5 llegando iguales.
AGUANTESE, E. Cañales, 200 metros en 12 2/5; repitió igual.
AMOR LIBRE, J. Cruz, 1.000 metros en 1.7.
FARANGUITA, J. Becerra, 500 metros en 32 3/5.
LOCOBUZO B. Sandoval, 400 metros en 25 3/5.
CUARTEROLA, R. Madariaga, 400 métrus en 25 3/5; repitió en 25.
FRIEDA, P. Guerra, 400 metros en 26; repitió en 26.
MUSECA, A. Vidal, 500 metros en 32 2/5.
LA CABAÑA, Jl. González, 1.000 metros en 1.9 2/5.
NARIZA, G. Retamal, 500 metros en 33 2/5.
TOTATIVA, O. Castillo, 400 metros en 26.
MANGONEO, aprendiz, 600 metros en 38.
PUBIRA, aprendiz, 400 metros en 26 3/5; repitió en 26.
RENTISTA, A. Vásquez, 400 metros en 26; repitió en 25.
SIRACUSANO, J. Cruz, 600 metros en 39 2/5.
TRAICIONERA, J. Olivares, 200 metros en 12 2/5.
FARELLON, aprendiz, 500 métros en 33.
ONDINE, J. Cruz, 800 metros en 52.
PERA ROYAL, L. Valencia, 500 metros en 31 3/5.
ALL BRITISH, L. Valencia, 400 metros en 25 3/5, repitió en 26 2/5.
PIA, O. Castillo, 500 metros en 32 2/5.
DIGNIFICANTE, P. Guerra, 500 metros en 32.
NEBLINA, J. Cruz, 500 metros en 32.
PERSONAJE, J. González, 400 metros en 25 repitió igual.
CLUTTER, aprendiz, 400 metros en 26.
CHAFLADOR, G. Retamal, 600 metros en 40.
COQUELIN, M. Ocampo, 500 metros en 32 3/5.
CALENDA, aprendiz, y LLORON, J. Olivares, 200 metros en 12, llegando iguales.
COMPOSTURA, J. Olivares, 400 metros en 25.
CIPRES, G. Retamal, y PERAMURO, M. Ocampo, 500 metros en 32 1/5; repitieron de bajada, 600 metros en 37 2/5 llegando iguales.
MAMONAZO, Jl. González, 1.000 metros en 1.10.
EVER KING, M. Ocampo, 500 metros en 32 2/5, repitió igual.
STARACE, M. Mockridge, 600 metros en 39 2/5.
ARCHIDUQUE, aprendiz, 600 metros en 38 2/5.
DON HUGO, O. Castillo, 400 metros en 25 2/5.
MALAS PULGAS, J. Cruz, 200 metros en 12 2/5.

(Bajada)

YEK, R. Contreras, 800 metros en 52 3/5.
CEILAN, G. Retamal, 400 metros en 25 sin apuro.
WOLFI, M. Mockridge, 600 metros en 39.
CURANADU, O. Castillo, 500 metros en 31.
ALDEANA, J. Cruz, 400 metros en 24 2/5.
CONTRAPUNTO, O. Castillo, 600 metros en 38 2/5.

CLUB HIPICO

(Pista de arena)

LA FRAGUA con J. Orellana, pasó 1.400 en 1.34.
COMO NAVAJA con J. E. Bravo, pasó 500 en 31.
RUPTURA con R. Cruzat, pasó 600 en 39.
LOS ALPES con D. Vásquez, pasó 1.400 en 1.33 3/5.
ALTA CUMBRE con J. F. Vidal, pasó 600 en 38.
MALLORQUINA con A. Soto, pasó 700 en 46 2/5, repitió en 47 4/5.
POUDER con A. Poblete, pasó 800 en 38 3/5.
LA ESTRATEGIA con C. Giraldes, pasó 800 en 51.
ROYAL ARK con S. Vásquez, pasó 1.000 en 1.6.
CAMBIANTE con J. Ortiz, pasó 500 en 32.
HOMBRE GUAPO con V. González, pasó 1.000 en 1.7 3/5.
ENRIQUITO con aprendiz, pasó 300 en 19; repitió en 19 2/5.
PAOLA con G. Silva, pasó al carrerón 400 en 27.
BONDY con J. E. Bravo, pasó 800 en 54.
BOBINE, con S. Carvajal, pasó 600 en 39.
UVA con S. Carvajal, pasó 800 en 53.
CONTRAPUNTO con J. F. Vidal, pasó al carrerón 1.000 en 1.9.
JOSE LUIS con R. Pacheco, y ZEPHIR aprendiz pasaron 400 en 24 3/5, ganando el primero por varios cuerpos; repitió con CATIMBAO, aprendiz en 26, ganando José Luis por dos cuerpos.

DEPORTES

Boca Juniors se lució en Brasil

Ganó 2 x 2 GANO AL CORINTIANS

SAO PAULO, Brasil, 9. — (UP).—El vicecampeón profesional de fútbol argentino Boca Juniors, en su segunda presentación en Brasil, derrotó anoche por seis goles contra dos al conjunto del Corintiano, vicecampeón de Sao Paulo, en un encuentro que fué presenciado por una concurrencia regular. El árbitro Waldemar Lacerda se comportó correctamente.

El cuadro del Corintians decepcionó completamente, siendo presa fácil del poderoso conjunto porteño que haciendo alarde de su gran clase, hizo una gran exhibición de buen fútbol.

Boca Juniors estuvo hoy mejor que el sábado y el público paulista lo aplaudió entusiastamente.

Cuarenta segundos de haberse iniciado el juego, Servillo recibió un pase cruzado de Walter, marcando el primer gol del Corintians. Reinciado el juego, Boca respondió en forma fulminante, arrollando totalmente la defensa del Corintians repetidamente. A los 8 minutos, Sarlanga empató el score.

El Corintians trató de reaccionar, pero fué inútil debido a la falla de la línea media, lo que fué bien aprovechado por Boca para continuar la presión en forma intensa al arco de Bino, el que estuvo constantemente asediado.

Corcuera, Boyé y Sarlanga varias veces probaron al arquero brasileño. A los veinte minutos de juego Corcuera marca el segundo tanto argentino. Después de este gol, el cuadro del Corintians se entregó completamente, pareciendo desmoralizado. A los veintidós minutos, Boyé marca el tercer punto, y el match pierde todo el atractivo, debido a las grandes fallas de los paulistas, que raras veces consiguen pasar la línea media argentina.

El cuarto gol boquense lo convierte Boyé a los veinticinco minutos, y a pesar de continuar dominando el campo dando un verdadero "baile" a los paulistas, Boca no marca más goles.

El primer tiempo termina con la victoria de Boca por cuatro tantos contra uno. Boca concedió siete corners contra doce de los paulistas. Los argentinos jugaron técnicamente y sin ninguna falla.

Iniciado el segundo tiempo parecía que el Corintians estaba dispuesto a reaccionar, y Servillo marca el segundo tanto a los dos minutos. Hasta los diez minutos, los paulistas dominan, pero una escapada de Corcuera permite pasar la pelota a Boyé, quien marca fácilmente el quinto gol para Boca. A partir de este instante, el Corintians se ha desmoralizado, y los argentinos jugaron como en entrenamiento. Era tal el desacierto del juego de los paulistas que pasaban la pelota a los propios contrarios. Sarlanga marca el sexto gol a los quince minutos del segundo tiempo, continuando dominando hasta el final de la lucha, perdiendo algunas oportunidades de marcar nuevos goles por falta de dirección de los shots.

La exhibición del Corintians fué completamente mala en contradicción con la capacidad real del cuadro, pudiéndose afirmar que todos sus elementos fueron fracasaron en forma sorprendente.

La prensa en general destaca la actuación extraordinaria de Boca, como asimismo el decepcionante fracaso del Corintians

PARA EL DIA 16, EN MADRID, SE LE FIJO A SAN LORENZO DE ALMAGRO OTRO MATCH CON EL SELECCIONADO

COMENTARIOS DEL LANCE VERIFICADO EN BILBAO

BILBAO, (Especial).— Por 4 tantos a uno perdió la alineación que presentó San Lorenzo de Almagro frente al Club Deportivo Galdácano en un

Revancha: Estudiantes de La Plata con la "U"

YA EMPATARON LA PRIMERA VEZ Y SE CREE QUE MAÑANA HABRA UN GANADOR

JUEGAN ADEMAS, EN EL ULTIMO MATCH OFICIAL, EL S. NATIONAL CON SANTIAGO, DE PRELIMINAR

Mañana en la noche, en el Estadio Nacional, el conjunto superior de fútbol de Estudiantes de La Plata, cumplirá su cuarta y última presentación en canchas chilenas. Tendrá por contendor, en un match de carácter de revancha, al elenco de la Universidad de Chile, con el que empató en su encuentro de debut, luego de una contienda que asumió bastante interés.

Mario Ibáñez

De mucha responsabilidad para la "U" es el desenlance de este partido, pues en el no sólo defenderá su propio prestigio, sino que también el del fútbol local en general. Después de las categóricas derrotas que experimentaron Audax Italiano —el campeón— y luego Green Cross, nuestro popular deporte quedaría un pie bastante inconfortable si los argentinos añaden mañana a su serie una nueva victoria.

En tales antecedentes, la Universidad ha tenido a sus players sometidos a una rigurosa preparación. Se les ha concentrado en Algarrobo, donde bajo la dirección del "coach" Luis Tirado, han entrenado intensamente, advirtiendose que todos llegarán a la cancha en la plenitud de sus medios.

Ulises Ramos

SEPULVEDA, ARAYA Y CONVERTI

La principal preocupación del director técnico de la "U" es la de presentar un cuadro que anule la efectividad de Estudiantes. Así por ejemplo, en la zaga reaparecerá Sepúlveda, cuya misión será única y exclusivamente la de custodiar al peligroso Pelegrina. De centro half estará Converti, quien debe mejorar su desempeño de antenoche. Araya volverá a dirigir el quinteto de forwards y con insiders de la categoría de Zárate y Oscar García, seguramente rendirá igual o más que esa noche en que debutó el conjunto argentino.

ESTUDIANTES

Es poco lo que se puede hablar ahora de Estudiantes. El cuadro ha confirmado plenamente los antecedentes con que llegó prestigiado. Y es posible agregar otra cosa: ha superado lo que se esperaba en cuanto a su potencialidad y calidad de juego.

COMO FORMARAN

Según informaciones proporcionadas por los respectivos directores técnicos, los contrincantes de mañana observarán la siguiente composición:

ESTUDIANTES DE LA PLATA: Ogando; Ferretti y Violini; Garcerón, Villa y Bouché; Benavides, Cerione, Infante, Arbios y Pelegrina.

UNIVERSIDAD DE CHILE: Ibáñez; Baeza y Sepúlveda; Alamos, Converti y Negri; Ramos, García, Araya, Zárate y Balbuena.

LAS LOCALIDADES

Las localidades numeradas estarán en venta desde mañana a las 9 horas, en las oficinas de la Universidad de Chile, Piscina Escolar y en la Casa Olímpica.

Los socios de la "U" tendrán una rebaja de un cincuenta por ciento a las tribunas de primera y tribunas laterales, las que también estarán en venta durante todo el día en el local de la institución.

SANTIAGO CON S. NATIONAL

La reunión internacional de mañana en la noche empezará a las 20.30 horas, con el partido entre los equipos del Santiago y Santiago National, que tiene el carácter de oficial y que es el último del extenso campeonato de 1946.

Mario Baeza

EL GREEN CROSS ELEGIRA HOY SU MESA DIRECTIVA

Esta noche a las 22 horas, el Club de Deportes Green Cross, celebrará una asamblea general de socios, con el objeto de proceder a elegir sus nuevas autoridades para el año en curso.

Esta reunión se desarrollará en los salones del Centro Republicano Español, Merced 738.

CITACIONES

DEPORTIVO ITALO CHILENO.— Junta general, hoy a las 21.30 horas, en Santo Domingo 4362.

DEPORTIVO SAN ENRIQUE.— Reunión general, hoy a las 19.30 horas, en el local de costumbre.

DEPORTIVO AVELINO OSSES.— Futbolistas de sus tres equipos adultos, el sábado a las 15 horas, en la cancha del Grupo Móvil.

CLUB DE DEPORTES "GREEN CROSS"

SEGUNDA CITACION

No habiéndose reunido el quórum necesario en la primera citación, se cita al club en segunda, la que se llevará a cabo con el número de socios que asista, para el viernes 10 de enero de 1947, a las 10 P. M. Local: Centro Republicano Español, Merced N.o 738.

Tabla: Elección del Directorio. Dar Cuenta que dará el presidente, y aprobar el balance que presentará el tesorero.

EL SECRETARIO.

Junta General Extraordinaria

De orden del presidente se cita a Junta General Extraordinaria para el 10 de enero, a las 11 P. M., en primera citación y a continuación de la General Ordinaria en segunda.

Tabla: Nombramiento de la Comisión Revisora de Cuentas.

EL SECRETARIO.

Sonia Brinckmann, del Stade, rebajó ayer la marca local en 100 metros, estilo libre

Con la prueba de fusil se inicia hoy el Torneo Internacional de Tiro al Blanco

QUE HA CONGREGADO A LOS EQUIPOS DE ARGENTINA Y CHILE.— EN LA SEGUNDA ETAPA, A REALIZARSE MAÑANA, SE DISPARARA CON PISTOLA

En la mañana de hoy, a las 9.00 horas, en el Polígono del Club Nacional, ubicado en Avenida Recoleta esquina El Salto, se efectuará la etapa inaugural del campeonato internacional de tiro de fusil y pistola, que ha organizado la Federación de Tiro al Blanco de Chile, y que ha congregado a las representaciones de nuestro país y de Argentina.

Fácil es apreciar el interés de esta competencia, en consideración a la capacidad de los equipos concurrentes, cuyos integrantes están conceptuados como maestros tiradores, y que llegan a este certamen con méritos de sobra para exponer con buen éxito sus prestigios.

TIRO DE FUSIL

La etapa inaugural consulta la competencia de tiro con fusil, que se hará sobre blancos internacionales de 10 zonas, colocados a 300 metros. Cada tirador disparará 60 tiros válidos, o sea, 20 en la posición de pie, 20 de rodillas y 20 de tendido. Además tendrán 18 tiros de prueba. Se usarán fusiles del Ejército de Chile.

ARGENTINOS Y CHILENOS

La composición de los equipos de fusil será la siguiente: **Argentina:** Andrés Ayala, Juan de Marchi, Abel Ortiz, Juan La Terza, Julio Silva, Pablo Cagnaso, Cirilo Nasi, Mario Gencud y Juan Bay; **Chile:** Vicente Herrera, Guillermo Ibáñez, Gustavo Rojas, Pedro Arias, Pedro Jara, Miguel Niño de Zepeda y Carlos Hoochfaber.

TIRO DE PISTOLA

En la segunda jornada, que se verificará mañana en el mismo stand, participarán los equipos de pistola, que actuarán en blancos de 10 zonas, a 50 metros. Cada uno de los participantes deberá disparar 60 tiros.

Equipos: **Argentinos,** Cagnaso, Rostagno, Manes, Grubin, Martigena, Grimaldi y Sánchez; **Chilenos:** Ojeda Müller, Cruzat, Miquel, Ruiz Tagle, Jara y Vargas.

"MAESTRO TIRADOR"

Se pondrá término al torneo el domingo próximo, con la prueba de "maestro tirador", que es de carácter individual, y que servirá para clasificar al mejor tirador internacional. Participarán en esta competencia los once integrantes del equipo argentino, frente a los componentes del conjunto de tiro de fusil chileno que se completará con Alfredo Pécori, Víctor Mateluna, Marcos Sepúlveda y Mariano Hewit.

FUE POSTERGADO EL HOMENAJE AL SR. LUIS MESA A.

Por disposición de los organizadores, fué suspendida para una fecha que se determinará en los próximos días la manifestación que los socios del Club Magallanes, dirigentes del fútbol y amigos personales, ofrecerán al señor Luis Mesa Araya, ex presidente de esta entidad, en reconocimiento a su actuación en los seis años que ocupó ese cargo.

Las adhesiones para este acto se reciben en calle Moneda N.o 1075, fono 94088.

TEATROS Y CINES

"EL HOMBRE DE GRIS", EN EXHIBICION PRIVADA

Hemos asistido a una nueva exhibición privada de películas británicas. Esta vez ha sido EL HOMBRE DE GRIS, una película Gainsborough, con dirección de Leslie Arliss.

EL HOMBRE GRIS, es el apodo del Marqués de Rohan (James Mason), quien carga con las burlas de todo Londres, por su similitud y su aspecto de ratón, siempre vestido de gris.

Borracho, pendenciero y amargado decide casarse para que la casta de los Rohan no se extinga. Así es como contrae matrimonio con la "bella Richmond" una debutante de la sociedad londinense. Ella tiene el hijo ansiado, pero es separado de su lado para su educación; este hecho con la absoluta indiferencia de su marido hace que lleguen a un mutuo acuerdo de vivir cada uno su propia vida. El romance llega para Clarisa con el encuentro de un actor circo de teatro ambulante, quien trastorna toda su vida.

La trama está ubicada en el siglo XIX, pero tiene un ingrediente novedoso. La película comienza, con la escena del remate de la casa de los Rohan, durante la guerra pasada. Los dos descendientes de aquel romance fracasado entre la Marquesa de Rohan y Rokeby, el actor teatral, se conocen y se enamoran. Ellos ignoran la historia, pero el público se entera al conocer el destino de unos cuantos recuerdos, que se rematan en un cofre de la Marquesa. La trama sigue a los objetos y por este camino conoce toda la historia, de un juguete de Feria, un anillo, un retrato y el certificado de un colegio de niñas, del siglo XIX.

Esta nueva producción inglesa que demuestra el arte cinematográfico británico y sus últimos triunfos, se conocerá el martes en la pantalla del Central.

PERIODISTAS VIERON ANOCHE "LA DAMA DE LAS CAMELIAS"

Después de la función de la noche de ayer se efectuó en el Teatro Santiago, la exhibición privada, para la prensa de la notable película nacional LA DAMA DE LAS CAMELIAS (Tipo 1950) que dirigió José Bohr para los estudios Chile Films, con La Desideria en el papel central, junto a Roberto García Ramos; Manolita Fernández, Héctor Quintanilla, Juan Corona, Plácido Martín, Hernán Castro Oliveira, Lucy Lanni y un seleccionado conjunto.

Los periodistas asistentes demostraron con sostenidos aplausos su complacencia por la calidad de esta película que viene a colocar a nuestra industria cinematográfica nacional en un plano de franca superación.

LA DAMA DE LAS CAMELIAS (Tipo 1950), que tiene de antemano asegurado el más comunicado de los éxitos, será presentada por la Sociedad Cinematográfica Band y Salas LTDA. en una "premiere" extraordinaria en la función de la noche del lunes en el Teatro Santiago, para estrenarse el martes en la misma sala. A la "premiere" del lunes en la noche, se encuentran invitados todos los artistas que hay actualmente en Santiago.

CINTA DE ACCION SE ESTRENARA EN EL CONTINENTAL

El martes próximo se estrenará en el Teatro Continental, la película de aventuras "La Calle de los Conflictos", que distribuye Artistas Unidos.

Se trata de una cinta de acción, que mantiene en todo momento el interés del espectador. Los roles principales están a cargo de Randolph Scott, Ann Dvořak, Edgar Buchanan y Rhonda Fleming.

"La Calle de los Conflictos", fué producida por Jules Levey, bajo la dirección de Edwin L. Marin. Ha sido aprobada para mayores y menores.

SE REUNEN POR PRIMERA VEZ DOS ARTISTAS DE EXTRAORDINARIA POPULARIDAD EN CHILE

El ídolo francés Charles Boyer y la sugestiva estrella Lauren Bacall, se unen por primera vez en una película que ha sido clasificada como una joya del cinematógrafo. Se trata de Agente Confidencial, que el jueves próximo se estrenará en el Teatro Rex de nuestra capital.

En el grabado vemos a los intérpretes centrales de la citada realización que pertenece a Warner Bros.

NOS VISITA EL GALAN ARMANDO BO

Desde ayer se encuentra en Santiago el popular galán argentino Armando Bo, quien ha intervenido en numerosas películas bonaerenses, entre las cuales podemos nombrar a "La Maestrita de los Obreros" y "Los Tres Mosqueteros", esta última sin estrenar aún en nuestro país.

Momentos después de instalarse en sus habitaciones del Hotel Carrera, tuvimos oportunidad de conversar brevemente con este artista, quien nos manifestó que venía a trabajar en una película que dirigirá José Bohr, cuyo título es "Si mis campos hablaran". Nos agregó que se encontraba muy satisfecho de estar en este bello país, del cual tenía excelentes referencias por amigos chilenos que tiene en Buenos Aires". Terminó pidiéndonos saludáramos al público chileno.

En el grabado aparece Armando Bo, a la derecha, conversando con un redactor de LA NACION.

EL CONJUNTO CORDOBA-LEGUIA, REAPARECE ESTA NOCHE EN EL IMPERIO

Desde hoy vuelve la alegría al Teatro Imperio con la reaparición del "mago de la risa", Lucho Córdoba, al frente de su compañía de comedias cómicas, que tiene su "premiére" esta noche, a las 10, presentando la brillante y alegre comedia original del propio Lucho Córdoba, "El Caballero de las Siete Lunas".

Olvido Leguía y Lucho Córdoba reaparecen en el escenario de sus más grandes éxitos con un elenco completamente renovado, compuesto de veinticinco figuras nuevas, entre las que figuran Viviana de Valera, Carmen Inclán, Coreyes, Clara Guerrero, Victoria Duval, Teresa Nolan, Maruja Ríos, Andrea Ferrer, Ernestina Paredes, Gustavo Galdos, Carlos Molina, Germán Becquer, René Squella, Humberto Onetto, Juan Corona, Rubén Darío Guevara, y Rey D Marias.

Completan el elenco Gabriel Saavedra y Pascual González, apuntadores; Luis Lassen, jefe de maquinaria; Carlos Gorigoitia, jefe de electricistas; Armando Disputilería y atrizzo; Vicente Peralta, escenógrafo, y José Mariscal, administrador.

"El Caballero de las Siete Lunas", es una obra sensacionalmente cómica, con todo el ingenio de Lucho Córdoba, espectacularmente presentada con decorados, sastrería y mobiliario expresamente hechos para la comedia, todo bajo la dirección del mismo Lucho Córdoba.

El popular actor Lucho Córdoba, que hoy inicia nueva temporada de teatro festivo en el escenario del Teatro Imperio

HOY DEBUTA EN EL T. LUX, EGLANTINA SOUR

Se presenta hoy día en el Lux la Cía. de Comedias que enfrentan dos meritorios valores de la escena nacional: Eglantina Sour y Fernando Podestá, elenco que se ha venido presentando en diversas salas de la capital con señalado éxito. Es indudable que pocas actrices gozan de una adhesión tan entusiasta de parte del público ya que desde hace muchos días la demanda de localidades promete colmar las aposentadurías de este teatro.

Se ha elegido para el debut "La Comedia sin nombre", obra de la que es autora Eglantina Sour, y que significa para ella una de las creaciones más logradas.

EL LUNES VEREMOS EN LA PANTALLA DEL TEATRO VICTORIA LA CINTA "EL SUSTO"

Por los informes que tenemos en nuestro poder, los cuales han sido confirmados por las oficinas de la 20th Century Fox, el lunes próximo veremos en la pantalla del Teatro Victoria la película EL SUSTO, una de las películas más discutidas de la temporada cinematográfica por su trama original y su magnífica interpretación.

En esta realización cinematográfica aparecen como estrellas principales, Lynn Bari, y el nuevo galán Vicent Prince, del cual nuestros lectores tendrán que saber mucho de él, cuando vea la cinta que nos ocupa. Su labor en esta producción le ha conquistado un sitial envidiable dentro de la cinematografía, el que ha logrado después de una larga lucha de trabajo en los estudios norteamericanos.

ATRACCIONES DEL "PATIO ANDALUZ"

Sigue el éxito de siempre en las variedades que diariamente presenta la concurrida y elegante Sala del Patio Andaluz.

Noche a noche, sus shows son recibidos con muchos aplausos y las actuaciones de Eva González, Los Sureños, Dina Solar, Antonio Curtis, Ancel Lezasia y la Típica de Víctor Carbone son entusiasmadamente recibidas.

Para la próxima semana se anuncia el debut de nuevos elementos que vienen a reforzar la Cartelera del "Patio".

CUBRIO EL RECORRIDO EN 1'27" 6|10, EN LA PRUEBA RESERVADA A MENORES DE 15 AÑOS.— UNIVERSIDAD CATOLICA Y STADE FRANCAIS LLEVAN BUENA VENTAJA SOBRE LOS DEMAS CLUBES QUE PARTICIPAN EN EL CAMPEONATO DE NATACION DE SANTIAGO.

Se cumplió ayer, en la piscina del Stade Francais, la tercera etapa del torneo de natación de Santiago.

Cinco fueron los records locales que se batieron en esta oportunidad, todos ellos en las categorías de menores. De ellos cabe destacar la marca señalada por Sonia Brinckmann en una serie de los 100 metros libre para menores de 15 años, quien luciendo un estilo armónico y efectivo, impuso ampliamente sus buenas condiciones. Su tiempo fué de 1'27"6|10.

Otro nadador que puede llegar a constituirse en una grata realidad de nuestro deporte náutico, es Patricio González, novel representante del Prince of Wales, quien ganó una serie de los 100 metros libre para menores de 15 años con el tiempo de 1'22"4|10, marca que bien puede llegar a mejorar.

Carlos López, de la Universidad Católica, venció fácilmente en los 200 metros espalda para primera categoría, al aventajar con facilidad a Jacobo Yuhma, Carlos Bergstrom y Sergio Cumplido, este último un elemento que de tomar en cuenta sus últimas performances que lo sindicaban como probable ganador, defeccionó abiertamente, sin explicación alguna.

Una nueva demostración que en pruebas de estilo libre no tiene rivales, dentro de la mediocridad que existe en los especialistas, la dió Washington Guzmán al imponerse con absoluta facilidad a Jorge Back. La marca de 5'26"2|10 es muy inferior a la señalada por Axel Paulsen en 1945 y que fué de 5'20"6|10. Este elemento corrió fuera de campeonato y logró clasificarse en segundo lugar.

El puntaje al finalizar la etapa de ayer favorece a la Universidad Católica, en la categoría hombres, todo competidor; y al Stade Francais en la de Damas toda competidora, damas y hombres menores.

Señalamos en seguida los resultados generales:

Final Estafeta 3 x 50, tres estilos, damas menores de 13 años

1.o Stade Francais "A" Rec. Stgo. ... 2'19"8|10
2.o Universidad de Chile "A" ... 2'28"4|10
3.o Stade Francais "B" 2'47"2|10
4.o Náutico Femenino "A" ... 2'48"2|10

Final.— 50 metros pecho, hombres menores de 13 años

1.o Hernán Zanghellini (SF) ... 47"2|10
2.o Ricardo Gschwender (U) ... 50"8|10
3.o Francisco Fluxá (SF) ... 51"5|10
4.o Germán Weisser (U) 52"1|10
5.o Juan Achurra (UC) 54"
6.o Enrique Kornbrodt (U) ... 56"

50 metros libre, damas menores de 13 años

Primera Serie:

1.o Alicia Valdebenito (U) ... 42"4|10
2.o Nancy Strik (SF) ... 45"8|10
3.o María E. Hernández (U) ... 49"4|10

Segunda Serie:

1.o María Cristina Karlezi (SF) Rec. Stgo. 41"2|10
2.o Eliana Busch (NF) 44"5|10
3.o Olga Prieto (SF) ... 46"5|10

400 metros libre, hombres, 1.a categoría

Primera Serie:

1.o Washington Guzmán (UC) ...
2.o Jorge Back (U) ...
3.o Augusto Hurtado ...

Sonia Brinckmann.— ... nerse en su serie ... metros estilo libre ... récord de Santiago ... 1, 27 6|10

(UC) ...
4.o Augusto Herm (U) ...
5.o Erling Finten (SF)

Segunda Serie:

1.o Frank Campod (UC) ...
2.o Rafael Urzúa (U)

RESULTADOS

1.o Washington Guzmán (UC) ...
2.o Jorge Back (U) ...
3.o Augusto Hurtado (CU) ...

Final.— 200 metros espalda

Primera Categoría

1.o Helga Haupt (SF)
2.o Mina Adviv (SF)
3.o Alicia Bedoya (U)
4.o Sonia Ortega (SF)

Final.— 100 metros pecho, hombres menores de 13 años

1.o Marcelo Bezanilla (SF) ...
2.o Iván Cerda (U)
3.o Sergio Pacheco (U)

Final.— 100 metros libre, hombres menores de 13 años

1.o Olga Moller (SF) Record Stgo. ...
2.o María Teresa Ortúzar (SF) ...
3.o María Carmen Lorenzo (SF) ...

Final.— 1000 metros libre, hombres menores de 15 años

1.o Sergio Bode (SF)
2.o Edgardo Escobar (U) ...
3.o Hernán Andrade (SF) ...

100 metros libre, damas menores de 15 años

Primera Serie:

1.o Marie Eugenie Fourt (SF) ...
2.o Blanca Siegel ...
3.o Janette Haramboure (SF) ...
4.o Odette Lyon Jones (PWCC) ...

Segunda Serie:

1.o Sonia Brinckmann (SF) Rec. Stgo.
2.o Mireya Piedrabuena (NF) ...
3.o Marta Viveros (SF)

Las 11.a, 12.a, 13.a pruebas, no se efectuaron.

100 metros libre, hombres menores de 15 años

Primera Serie:

1.o Patricio González (PWCC) Rec. Stgo.
2.o Enzo Pastorino (SF) ...
3.o Luis Burgos (U)

Segunda Serie:

1.o Jorge Rossler (U)
2.o René Subelman (PWCC) ...
3.o Raúl Muñoz (U)

Final.— 200 metros libre, hombres, Primera Serie:

1.o Carlos Lopez (U)
2.o Jacobo Yuhma (U)
3.o Carlos Bergstrom (SF)
4.o Sergio Cumplido (U) ...

PUNTAJE

Damas, toda competidora

1.o Stade Francais
2.o Náutico Fem.
3.o U. ...

Damas menores:

1.o Stade Francais
2.o Universidad de Chile
3.o Náutico Fem.
4.o P. W. C. C.

Hombres, todo competidor

1.o Universidad de Chile
2.o Universidad Católica
3.o Stade Francais

Hombres menores:

1.o Stade Francais
2.o Universidad de Chile
3.o P. W. C. C.
4.o Universidad Católica

Varias Noticias sobre deportes

DESEA CONCERTAR PARTIDOS.— El Deportivo Aliro González, que tiene tres cuadros adultos de fútbol, desea concertar partidos para todos los domingos de enero, febrero y marzo, con entidades de fuera de la capital.

Dirigirse al señor Joaquín Miranda, casilla 247, Santiago.

JUGARA EN EL MONTE.— Con tres elencos adultos de fútbol se presentarán el domingo en El Monte, el Nacional F. C. En esa localidad enfrentará a los cuadros del Unión Andarivel.

DESAFIA EN FUTBOL. — El Deportivo Marcoleta, que posee elencos de fútbol de las divisiones infantil, juvenil y especial, busca contendor para el domingo, siempre que disponga de cancha. Dirigirse a Marcoleta 432, casa 4.

CAMPEON DE LA ASOCIACION MANUEL ATRIA.— El Deportivo Mirasol, se ha clasificado campeón de la Asociación de fútbol Manuel Atria, con sus cuadros de primera y segunda división.

SANTIAGO CON IRIARTE HERMANOS.— Para el domingo, en la cancha Iriarte, se anuncia un programa de fútbol a base de la intervención de los cuadros superiores del Santiago y Deportivo Iriarte Hermanos.

CUMPLIRA 14 AÑOS.— El Deportivo Santa Inés de Nos se halla próximo a celebrar el 14.o aniversario de su fundación. Con tal motivo su directorio ha elaborado un extenso programa de festejos tanto de índole social como deportivos.

TIENE CANCHA Y DESEA JUGAR.— El Deportivo Municipal de San Miguel, que tiene cancha y tres elencos adultos de fútbol desea concertar partidos para los domingos en la tarde. Dirigirse a San Miguel 1067 o al teléfono 51542, de 14.30 a 17 horas. También este club arrienda su cancha para los sábados en la tarde.

HOMENAJE AL DIRECTOR DE LA "DIC" HABRA ESTA NOCHE EN EL MOVIL N.o 1

Elsa Alarcón, la actriz chilena premiada en el Concurso de la "Dic", ofrecerá esta noche en el Teatro Móvil N.o 1, situado en Copiapó esq. de Portugal, un festival de grandes atractivos en homenaje al Director General de Informaciones y Cultura, don Ricardo Bolzard, como reconocimiento a la labor que en bienestar de los artistas, tanto profesionales como aficionados, está realizando este funcionario de Gobierno, el cual ha prometido su asistencia a la función de esta noche en que Elsa Alarcón y su compañía llevarán a escena la obra nacional, titulada "La Viuda de Apablaza".

Toman parte en el festival de hoy, adhiriendo al homenaje que Elsa Alarcón le brinda al Director de la "Dic", los aplaudidos elementos de la Academia Teatral "Libertad Lamarque", Jovita Véliz, Alicia Aliaga, Los guitarristas Cisternas-Zamorano-Ibarra, y Galveth, y el cuarteto cómico que integran Sonia del Mar, Armonía González, Mario Palma y Tito Moreno, como demostración de simpatía al señor Bolzard, por sus gestiones valiosas para el bienestar del futuro Teatro del Pueblo

"FU-MANCHU" SE PRESENTARA EN EL T. SANTA LUCIA

El conocido mago e ilusionista Fu-Manchú, aplaudido por todos los públicos en su original espectáculo, anuncia su presentación entre nosotros, en el escenario del Teatro Santa Lucía, para el 21 del presente mes. El famoso mago, renovará ahora los éxitos conseguidos en sus visitas anteriores

VIERNES

7.30 Noticiario BIMA Noticias LA NACION y Cables.
8.00 Cancionero Popular.
9.00 Melodías del Mundo
9.30 El Diario de Josefina Jebele Sand.
10.00 DISCOMANIA NOBEL El diario del oyente
10.30 Concierto Matinal
11.00 Demostraciones de Jazz
11.15 Canciones de Moda
11.30 Ritmo Tropical
11.45 Orquestas Populares
12.00 Boletín de la BBC.
12.15 Canciones de Chile
12.30 Música Ligera
12.45 Solistas Populares
13.00 Canciones inolvidables
13.15 Noticias LA NACION
13.30 Conciertos CAZANOVE
14.30 Variedades
16.15 Discoteca Maravillosa
17.30 Noticias de EL IMPARCIAL.
17.35 Variedades
18.00 Boletín de la NBC
18.15 Política Internacional Wickhman Steed desde la BBC
18.30 Variedades.
19.00 Cine al día
20.00 Meridiano Español Luis de Valcarce
20.30 Corresponsal de Washington
20.45 Audición del Empleado.
21.15 Radio Gaceta desde la BBC.
21.30 Variedades Musicales.
23.00 Canciones de Moda
23.15 Noticias LA NACION
23.30 CONCIERTO DE MEDIANOCHE. Gentileza Casa HEFFER.
24.00 Buenas Noches.

LA COMPAÑIA DE PEPE ROJAS EN EL COLISEO

Pepe Rojas, el popular actor chileno, premiado últimamente como el "mejor actor cómico" está realizando en el Teatro Coliseo una brillante temporada con su notable Compañía de Teatro Cómico, de la que es primera actriz la gentil Manolita Fernández, y en cuyo elenco figuran grandes valores de nuestra escena, como Conchita Buxon, Luchita Aguirrebeña, Carmen Domenech, Ida Herrera, Maruja del Solar, Julián Guevara, Di Marias, Enrique Pacheco, Vicente Sallorenzo, y Pancho Martínez.

Su último exitoso estreno ha sido un gran acierto, pues la comedia cómico-sentimental "No basta ser madre", está llevando enorme concurrencia a cada una de sus representaciones, lo que obligará a la dirección del Coliseo a mantener esta obra en el cartel por largo tiempo, y es así que "No basta ser madre", va hoy nuevamente en las funciones de tarde y noche.

TEATRO MOVIL "DEL VALLE"

El Teatro Móvil "Del Valle", que viene efectuando en los barrios de la capital una exitosa jira, debutará mañana en la Plaza Javiera Carrera, de la Pila, actuando en este escenario la Cía. Siboney, Los Cubanacán, el humorista del pueblo, Roberto del Valle, la folklorista chilena, Celia Reyes, y otros valores de nuestro ambiente con una revista que será muy bien acogida por el público de ese sector.

ATRACCIONES EN EL SALON "LUCERNA"

Un programa de sugestiva atracción, engalanado con figuras ponderables del arte internacional, animan los espectáculos artísticos de verano que ofrece en la actualidad el Salón Lucerna.

Mario Arancibia, celebrado barítono melódico; Pedro de Castro, intérprete de la guitarra eléctrica hawaiana, de la cual es un auténtico virtuoso; Cecilia Chávez, llamada la "Alondra de América", por sus interpretaciones del folklore americano, y la juvenil bailarina de rango español Carmencita Vila, animan este desfile de verano, con todo ese sugestivo cortejo de atributos que deleitan al público.

COMPAÑIA CHILENA DE ESPECTACULOS — CCE — LOS MEJORES PROGRAMAS EN LOS MEJORES TEATROS

Rex
EL MEJOR TEATRO DE AMERICA
FONOS 31143-31144 • HORARIO: 3-6.15-9.30 P.M.

20th. Century Fox presenta a Betty Grable en la revista musical; toda en technicolor:
"MUJERES Y DIAMANTES"
Completan el programa: Un corto en dos partes, titulado: Fábrica de mujeres bellezas, (Marcha del tiempo). Noticiario Paramount, llegado por avión con interesantes actualidades; Sinopsis del próximo estreno: Agente confidencial, por Charles Boyer, y Noticiario Rex N.o 11. Intermedio musical.

REAL — FONO 65555
SANTIAGO — FONOS 32888 - 33444
MATINEE 3 P.M. - VERMOUTH 6.30 - NOCHE 9.45

Sigue el éxito de la producción Warner Bros en inglés:
SACRIFICIO POR MIS HIJOS (Menores)
por Bette Davis y Paul Lukas.
COMPLEMENTO:
Descriptiva Noticiario Paramount y Obertura musical VICTOR.

Seguimos exhibiendo el film del momento por la seductora María Félix y Emilio Tuero:
"VERTIGO" (Mayores)
Complemento: Sinopsis y Noticiarios.
Lunes noche: Premiere de "La Dama de las Camelias", por La Desideria

ROTATIVO VICTORIA
Paramount presenta a DOROTHY LAMOUR y ARTURO DE CORDOBA en
"LA CONDESA DE COSTAMORA"
(Para mayores)

CIA NACIONAL DE TEATROS S. A. CHILENA
LOS MEJORES ESPECTACULOS — HOY — EN LOS MEJORES TEATROS

CENTRAL FONO 33555
3, 6.15 y 9.45 P. M. "CELOS" ¡La cinta que apasiona al público! Pedro López Lagar (Sólo mayores)

SANTA LUCIA FONO 61379
3, 6.15 y 9.45 P. M. "MELODIA MORTAL" Una página diabólica arrancada al libro del crimen y el misterio.

CONTINENTAL FONO 60735
3, 6.15 y 9.45 P. M. "Unos pasos de mujer" Drama de hombres recios y de mujeres delicadas (Mayores y menores)

CERVANTES FONO 88569
3, 6.15 y 9.45 P. M. VIDOCQ, EL BRIBON DE PARIS ¡El público impuso su reposición! (Sólo mayores).

BANDERA FONO 89111
3.10 6.30 y 10 P. M. "CASI UN PARAISO" Otro grandioso estreno inglés! con Lawrence Olivier (Sólo mayores).

NORMANDIE FONO 87749
"CINCO HOMBRES Y UNA MUJER" Viviane Romance y Jean Gabin. (No recomendable para señoritas).

ORIENTE FONO 41345
3, 6.10 y 9.40 P. M. "VIDOCQ, EL BRIBON DE PARIS" George Sanders. (Sólo mayores)

EL GOLF FONO GOLF 257 y 463
6.40 y 10 P. M. "UNOS PASOS DE MUJER" Lina Yegros (Mayores y menores)

ALCAZAR FONO 80122
6.10 y 9.40 P. M. "VIDOCQ, EL BRIBON DE PARIS" George Sanders (Sólo mayores)

ALAMEDA FONO 91254
5.30 y 9 P. M. "DISLOQUE MUSICAL" — y — "MI CHICA ES ASI"

IMPERIO FONO 32627
10 P. M. — CIA. LEGUIA CORDOBA "Premiere" de "EL CABALLERO DE LAS SIETE LUNAS"

GUIA DEL ESPECTADOR — TEATROS, CINES Y VARIEDADES

TEATROS

ALHUE.— Arturo Prat 1091. — Teléfono N.o 80078.— Vermouth y noche: Cía. Pepe Rojas. No basta ser madre.

M.— Huérfanos número 1180 — Teléfono N.o 94504.— Vermouth y noche: Cía. Argentina

IMPERIO.— Estado 238.— Teléfono 32627.— Premiere de la Cía. Leguía-Córdoba: El caballero de las siete lunas.

CINES

ALAMEDA.— Alameda B. O'Higgins 3060.— Teléfono N.o 91254. — Vermouth y noche: Disloque musical "Mi chica es así.

ALCAZAR.— Avda. Irarrázaval 455 — Teléfono N.o 43811 — Vermouth y noche: El premio mayor "Mi chica es así.

ALHUE.— Avda. Vicuña Mackenna 6... — Teléfono N.o 84966 — Vermouth y noche: El premio mayor Quiero como tú.

AMERICA. — Ñuble N.o 690. — Teléfono N.o 82443.— Rotativo: Un beso en la nuca. El pequeño lord y Albergue de mujeres.

ALMAGRO — Plaza Almagro — Matinée, vermouth y noche: La dama de las camelias y Cuatro testamentos.

APOLO.— Victoria 763.— Teléfono 51746. Rotativo: Fruto de peligro, Pasión fatal y agregados.

ALCAZAR.— Avda. Brasil N.o 373.— Teléfono N.o 80122.— Vermouth y noche: Vidocq, el bribón de París.

AVENIDA MATTA.— Avenida Matta N.o 618. Teléfono N.o 31435.— Rotativo: Casta indomable, La silla de la fortuna y Las casadas engañan de 4 a 6.

BALMACEDA — Artesanos N.o 841.— Teléfono N.o 88768.— Descanso.

BLANCO ENCALADA.— Av. B. Encalada N.o 2829.— Teléfono 91787 — Rotativo: Cementerio de las águilas. El pequeño lord y El legado de amor.

BRASIL — Plaza Brasil. — Teléfono N.o 80366 — Vermouth y noche: Deliciosamente peligrosa y Millonaria sin millones.

BOLIVAR.— Tarapacá N.o 761. — Rotativo: Ojos acusadores, Mensaje a García y serial.

BAQUEDANO.— Plaza Baquedano.— Teléfono N.o 65050.— Cerrado por refacción.

BANDERA. — Bandera N.o 70. — Teléfono N.o 90577.— Matinée, vermouth y noche: Casa un paraíso

CAUPOLICAN.— San Diego 858. — Teléfono N.o 859... Vermouth y noche: La mujer del pueblo, El puente de San Luis Rey y serial.

CONTINENTAL.— Plaza Bulnes 41.— Teléfono 60735.— Matinée, vermouth y noche: Unos pasos de mujer.

CENTRAL.— Huérfanos N.o 930.— Teléfono N.o 33...— Matinée, vermouth y noche: Celos.

CERVANTES. — Matías Cousiño N.o 150.— Teléfonos 8569 y 89615.— Matinée, vermouth y noche: Vidocq, el bribón de París.

CAPITOL.— Avenida Independencia N.o 294 — Teléfono N.o 89581.— Rotativo.

CLUB DE SEÑORAS.— Monjitas N.o 143.— Teléfono N.o 33550.— Rotativo: Nadie como tú y El lobo en acción.

COLON.— San ... o esq. Maipú.— Teléfono N.o 90517.— Vermouth y noche: Chiruca hereda un millón y Un beso en la nuca.

CARRERA. — Avda. B. O'Higgins N.o 2151.— Teléfono N.o 85912.— Matinée, vermouth y noche: La dama de las camelias y Cuatro testamentos.

COUSIÑO.— San Ignacio N.o 1240.— Teléfono N.o 50657.— Rotativo: Desfile peligroso, Toque femenino y serial.

CHILE.— Avda. Recoleta N.o 2104.— Teléfono N.o 60728 — Rotativo: Cartas a mi amada, serial y agregados.

DELICIAS.— San Alfonso N.o 1?.— Teléfono N.o 91941.— Rotativo: La reina de la opereta y La casa del muerto.

ESMERALDA.— San Diego 1055. — Teléfono N.o 64303.— Rotativo: Persecución, El pequeño lord y A orillas del Río Grande.

EL GOLF. — Av. Apoquindo 614.— Teléfono N.o 64308.— Vermouth y noche: Unos pasos de mujer.

FRANKLIN.— San Diego N.o 2117.— Teléfono N.o 50754.— Rotativo: Nadie como tú, Esa mujer es mía, Envuelto en la sombra, Not. Chileno y serial.

HOLLYWOOD. — Avda. Irarrázaval N.o 2900 — Teléfono N.o 42289 — Vermouth y noche: Mi chica es así, Disloque musical y 6.m de El tesoro de la isla misteriosa.

IMPERIAL.— San Diego N.o 1344 — Teléfono N.o 51112 — Rotativo: Perversa, Albergue de mujeres, La silla de la fortuna y Marte invade la tierra.

INDEPENDENCIA.— Avda. Independencia N.o 1042.— Teléfono N.o 90517.— Rotativo: El pequeño lord, Nadie como tú y La reina de la opereta.

ITALIA.— Av. Bilbao esq. Avenida Italia.— Teléfono N.o 41883.— Descanso.

IDEAL CINEMA.— Mapocho 4117 — Teléfono N.o 92188.— Rotativo: Qué rechulo es Puebla, El lobo en acción y Furia salvaje.

LO FRANCO.— Carrascal N.o 4604.— Teléfono N.o 92705.— Rotativo: Mundo, demonio y carne, Desdichado don Juan y agregados.

METRO.— Bandera con Unión Central.— Teléfono N.o 88361.— Matinée, vermouth y noche: Los verdes años.

MINERVA.— Chacabuco N.o 778 — Teléfono N.o 1484 — Rotativo: Sueña, mi amor, El diablo dijo no, El tercer huésped, Noticiario Chileno y RKO y serial.

MANUEL RODRIGUEZ.— Plaza M. Rodríguez.— Tel. 66959.— Descanso.

MIRAFLORES.— Miraflores 378. — Teléfono N.o 82009.— Rotativo: El pequeño lord y Una mujer desaparece.

MONUMENTAL.— Av. B. O'Higgins N.o 3948.— Teléfono N.o 91555.— Rotativo: Caravana, Esa mujer es mía y Las casadas engañan de 4 a 6.

NACIONAL.— Avda. Independencia N.o 801 — Teléfono N.o 63568.— Rotativo: Bambú, Persecución y Cementerio de las águilas.

NORMANDIE.— Avda. B. O'Higgins N.o 136.— Teléfono N.o 87749 — Matinée, vermouth y noche: Cinco hombres y una mujer.

NOVEDADES. — Cuelo esq. Avda. Portales.— Teléfono 94594. Vermouth y noche: Indiscreción, Una noche en Casablanca y Las campanas de Santa Rosa.

NUÑOA. — Avda. Irarrázaval N.o 2106.— Teléfono 43152.— Rotativo: Bambú, Corazones sin rumbo, Adán, Eva y el diablo y Selva negra 4.a.

ORIENTE. — Av. Providencia esq. P. Valdivia.— Teléfono N.o 41345 — Vermouth y noche: Vidocq, el bribón de París.

O'HIGGINS.— San Pablo esq. Cumming.— Teléfono 86929.— Descanso.

PRINCIPAL.— Ahumada N.o 162.— Teléfonos N.os 85872 y 65741.— Rotativo: Hoy cambio de programa a las 16 horas.

PROVIDENCIA.— Av. Manuel Montt N.o 62.— Teléfono N.o 46073.— Rotativo: El tercer huésped, Indiscreción y Fuga en el desierto.

PARIS.— Castro N.o 130.— Teléfono 80336. Rotativo: En Viena nace el vals y Alma rebelde.

RECOLETA.— Avda. Recoleta 497 — Teléfono: N.o 63874.— Descanso.

REAL. — Compañía N.o 1040. — Teléfono N.o 65555.— Matinée, vermouth y noche: Sacrificio por mis hijos.

REPUBLICA.— Av. República 239.— Teléfono N.o 93613.— Rotativo: Hotel Berlín, Amorosamente tuyo, Casa de muñecas y serial.

RIALTO.— Av. Pedro de Valdivia N.o 3348.— Teléfono N.o 51607.— Rotativo: El jardín de Alá, Noche nupcial y Capitán Angel.

SANTA LUCIA.— Av. B. O'Higgins esq. San Isidro.— Teléfono 61379.— Matinée ,vermouth y noche: Melodía mortal.

SELECTA.— Chacabuco N.o 1178.— Teléfono N.o 61557.— Rotativo: Nadie como tú, Albergue de mujeres y Perversa.

SANTIAGO.— Merced N.o 839. — Teléfono N.o 82888.— Matinée, vermouth y noche: Vértigo.

VALENCIA.— Plaza Chacabuco. — Teléfono 61557. Vermouth y noche: Dos pasiones, La trampa y Campeonato Sudamericano de Box.

VICTORIA. — Huérfanos esq. San Antonio.— Teléfono 30021.— Rotativo: La condesa de Costamora.

EDICION DE 16 PAGINAS

LA NACION

(EMPRESA PERIODISTICA "LA NACION" S. A.)

ULTIMA PAGINA DE ESTA EDICION

AGUSTINAS 1269 — CASILLA 81 D. SANTIAGO DE CHILE. VIERNES 10 DE ENERO DE 1947 PRECIO EN TODO EL PAIS

Actividades Gremiales

HOY INICIA LA SOCIEDAD ARTESANOS CELEBRACION DE SU ANIVERSARIO

VELADA CULTURAL EN SU SALA-TEATRO DE CALLE RIQUELME 851.— ESTIMULO A LOS ALUMNOS DE SU ESCUELA NOCTURNA.

Con una velada artística se inician hoy las festividades en celebración del 85.o aniversario de la Sociedad de Artesanos "La Unión" y en la que el presidente de la comisión educativa, señor Juan Urzúa Madrid, otorgará a los alumnos de la Escuela Nocturna, "Fermín Vivaceta", premios a que se han hecho acreedores.

La nómina de alumnos premiados es la siguiente:

PRIMERA SECCION: Sergio Reyes, a quien se le otorga el primer premio, y Pablo Contreras, Eduardo Guzmán, Gabriel Ríos y Luis Martínez.

SEGUNDA SECCION: Carlos Montecinos, quien se ha hecho acreedor al primer premio, y Ramón Quiroga, Ramón Hurtado, Manuel Bahamondes, Manuel Gómez, Pedro Montecinos, Sergio Astorga, Segundo Reyes, Vicente Rojas y Germán Salamanca.

TERCERA SECCION: Luis Encalada, quien recibirá el primer premio y Rolando Santana, Luis Veloso, Julio Fay, Eloy Peña, Raúl Osorio, Danilo Guzmán y Juan Mena.

La velada se iniciará a las 21.30 horas y será amenizada por la Orquesta Deguelt y por actores de la Asociación de Artistas Aficionados de Chile.

BANQUETE SOCIAL

Para mañana sábado, la Sociedad Artesanos anuncia un banquete conmemorativo de sus 85 años de labor, en la Sociedad Empleados de Comercio, el cual será servido a las 21.30 horas y diversos actos para el domingo 12, fecha precisa del aniversario, los cuales consignaremos en formación de mañana.

Hoy elegirá su nueva directiva la Fed. Mutualista

Hoy viernes, a las 21 horas, en San Diego 33, se reunirá el Consejo de la Federación Provincial Mutualista de Santiago, con objeto de elegir el directorio que regirá los destinos de la concéntrica provincial en el presente año.

Se encarece la asistencia de los señores Consejeros, que, con anterioridad a esta fecha, han obtenido la aprobación de sus respectivos nombramientos.

Con objeto de elaborar el programa con que deberá proclamarse este nuevo directorio y finalizar las actividades del período anterior, se ha nombrado a la siguiente comisión: señora Clorinda Avendaño de Corvalán, señor Leopoldo Palma, señor Luis Alberto Bravo y señor Francisco Navarro.

MOVILIZACION DE SINDICATOS PARA DIA 28 DE ENERO

En su última sesión, el Consejo Directivo Nacional de la CTCH., presidido por don Bernardo Araya, acordó nombrar una Comisión de su seno que visitará a S. E. el Presidente de la República, para exponerle acuerdos de la Central Obrera; promover una amplia movilización de masas, mediante los distintos Sindicatos, para el 28 de enero en curso, aniversario de los trágicos sucesos del año ppdo. en la Plaza Bulnes que costaron la vida a recordados militantes obreros y facultar al Secretariado para redactar una exposición pública sobre acontecimientos de actualidad tratados en la referida sesión de la Directiva Nacional CTCH.

REUNION DE HOY EN SOC DEL ABASTO

La Sociedad Gremio del Abasto celebrará hoy, a las 21 horas, una reunión de directorio, en Puente 731, a fin de tratar diversos asuntos de importancia para este organismo.

Su presidente don Francisco Fuenzo, dará cuenta de sus gestiones ante las autoridades respectivas.

CONCENTRACION DE HOY DE SINDICATOS OBREROS MADEREROS

Hoy, a las 20 horas, se efectuará una amplia concentración de directivas de Sindicatos y Personales Obreros de la Madera, convocada por la Federación de la Madera, para tomar urgentes resoluciones en defensa de los pliegos de peticiones pasados a las diversas firmas de la industria del mueble, puertas y ventanas, en doce establecimientos.

Deberán asistir también los miembros de los Consejos Directivos Nacional y Provincial de la Federación Maderera.

SESION DEL CONSEJO PROVINCIAL DE SANTIAGO

Este Consejo tendrá sesión ordinaria hoy viernes, a las 19 horas en su local de Santo Domingo 1837, debiendo de asistir obligatoriamente los consejeros señores, Fausto Narvarte, Ramón Alvarez, Baudilio Casanova, Roberto Pérez Núñez, José Pozo, Jorge Vucina, Atilio Guerrero, Plácido Villablanca, Jorge Santana y Gilberto Cifuentes.

REVISE EL LLAMADO DE SU INSTITUCION

POBLACION VALENCIA. — Esta institución, celebrará el próximo domingo, a las 12 horas una asamblea general de socios, en el local de costumbre, a fin de tratar diversos asuntos de importancia.

SOCIEDAD "MANUEL MONTT".— Reunión de directorio, hoy a las 21 horas, en el local de Olivares 1643.

COOPERATIVA "SANTIAGO LTDA.".— Reunión general el 16 del presente, a las 19.30 horas en el local de costumbre.

SINDICATO DEL ARTE CULINARIO.— Reunión de directorio, mañana, a las 15 horas, en el local de costumbre.

FERROVIARIOS HAN DESIGNADOS DELEGADOS A CONGRESO GREMIAL

La Asociación de Empleados Ferroviarios Segunda Zona, celebró recientemente asamblea general de socios, a fin de elegir los delegados que representarán a esta organización en el Cuarto Congreso Nacional de la Federación Industrial Ferroviaria.

Efectuado el escrutinio los delegados elegidos fueron los siguientes señores: Nibaldo Solís Leonidas Cabezas, Guillermo Cáceres, Humberto Pizarro, Bernardo Becerra, Pablo Araya, Osvaldo Silva, Agustín Tapia, Ricardo Martínez, Pedro Ordenes, Luis Sepúlveda, Rafael Inostrosa y Gustavo Vidal.

TRANSMISION DEL MANDO EN LA SOC. FERMIN VIVACETA

El próximo domingo, a las 10.30 horas, se llevará a efecto en la Sociedad Mutual "Fermín Vivaceta", la transmisión del mando a la nueva directiva que preside don Juan G. Olguín Mancilla, acto que se realizará en el local social de calle Porvenir 755.

Además, en esta asamblea se escuchará la cuenta que dará el presidente que deja sus funciones, señor Leopoldo Sánchez, y se repartirán los diplomas a los socios acreedores a esta distinción. Finalizará el acto con un cocktail que será servido en honor de la nueva directiva e invitados.

EL CONSEJO DIRECTIVO DE LA CONFEDERACION MUTUALISTA DE CHILE

Mañana, a las 18 horas, se reunirá el Consejo Directivo Nacional de la Confederación Mutualista de Chile.

Se ruega la asistencia de los señores consejeros por haber varios asuntos de importancia que tratar.

SOCIEDAD MUTUAL DE AFICIONADOS TEATRALES

La Sociedad de Socorros Mutuos de Aficionados Teatrales, convoca para hoy, a las 21 horas en Arturo Prat 560, a una reunión de asociados con el objeto de tratar importantes materias para la buena marcha de la institución.

CUCHILLERIA
para 12 personas, importada
cantidad $ 1 950.—
JUEGO LOZA INGLESA
en porcelana fina 131 piezas
JUEGO DE COPAS
Cristal Yungay: 76 piezas; 12 personas $ 990.—
RIVERA N.o 1444
(Independencia altura 400)
FONO: 60083
CUCHILLERIA DIXON

HOY
DE 9.30 a 12.30 y DE 14 - HAS ADELANTE
REMATE
DE
Objetos varios
EN LA
SUCURSAL N.o 5
DE LA
CAJA DE CREDITO POPULAR
San Diego N.os 1418-1426
PRESTAMOS de mayo de 1946 VENCIDOS de Nptbre. de 1946 Concedidos en la Sucursal N.o 1 y 5 Anexa Portugal y San Diego
— HAY —
Radios de todas las marcas, paraguas, maletas, artefactos eléctricos, máquinas de coser de mano, máquinas de escribir, loza, cuchillería, batería de cocina, objetos de arte, lámparas e innumerables otros artículos de utilidad práctica.
PAGO AL CONTADO
ENTREGA INMEDIATA

INDUSTRIAS Y COMERCIO

MERCADO DE VALORES

Destacadas operaciones realizadas en Deuda Interna 7-1. Pavimentación de igual tipo, Banco Sud Americano, en sus dos emisiones, Disputada, Viñas Unidas, Farmo Química, Madaco, Condoriaco, Tocopilla y Sumar, dieron interesés al flojo movimiento de ayer en la Bolsa de Comercio de Santiago.

Hubo un total de 41 fluctuaciones —17 de ellas de alza— y su significado fué el siguiente: oro, subió 3 puntos; bonos, 2 alzas; títulos bancario, 1 alza y 4 bajas; mineros, 4 alzas y 3 bajas; textiles, 3 alzas y 4 bajas, e industriales, 6 alza y 13 bajas.

El volúmen de negocios ascendió a $ 18.100 oro, a $ 9.360.000 nominales en bonos y a 84.904 unidades.

Las operaciones marcaron actividad solamente en transacciones de valores hipotecarios, cerrando el mercado flojo y con tendencia de baja.

OPERACIONES EFECTUADAS

PRIMERA RUEDA

405000 Deuda Int. 7-1 84
22000 Paviment. 7-1 .. .. .. 83-1/2
45000 Mun. Stgo. 7-1 66
50 Bco. Español 284
100 Bco. Sud Americ. 140
8500 Condoriaco 2 1/8
500 Punitaqui, Feb. 6 .. .. 17 3/4
100 Bima 122
600 Cartones 48
300 Cartones, OD. 48
100 C. Melón 115
100 C. Melón, En. 23 115
600 C. Melón 114 1/2
300 Gas Stgo. 58
400 Gas Stgo. 58
300 P. Concepción 53 1/2
100 Ref. Viña, Feb. 6 80
800 Ref. Viña 79
900 Ref. Viña, En. 23 .. 79 1/2
354 Renta Urbana 425
100 Viña C. y Toro, Feb. 6 44 3/4
5500 Viñas Unidas, Feb. 6 .. 40

OPERACIONES FUERA DE RUEDA DE LA MAÑANA

8800 Oro 887
8300 Oro 886
300000 Deuda Int. 7-1 84
200000 Paviment. 7-1 .. .. .. 83 1/2
10000 Caja, En. 6 3/4 68
279000 Caja 6 3/4 .. .. .. 68 3/4
50000 Hip. 6-1 .. .. .. 67 1/2
20000 Hip. 6-1 OD. 67 1/4
600 Disputada 36
1500 Disputada, Feb. 6 36
1500 Disputada, Feb. 6 .. .. 36 1/2
1000 Cartones 48
1400 C. Melón 114 1/2
5200 P. Química, Feb. 6 .. 100
100 Interocéanica, Feb. 6 48 3/4
400 Interocéanica 48 1/2
1000 Madeco, En. 23 .. .. 51 1/2
100 Madeco, En. 23 .. .. 51 3/4
800 Mademsa 16 1/2
1000 Pte. Alto N.E. 23 1/2
200 Saavedra B., Ex. Div. .. 223
400 Tel. Salto 56
200 Socoviec 70
300 Yarur 223

SEGUNDA RUEDA

3205000 Deuda Int. 7-1 84
2000 Garantía 7-1 .. .. .. 83 1/2
3170000 Paviment. 7-1 .. .. .. 83 1/2
100000 B. Eléctricos 63
200 B. Sud Americ., Feb. 6 141
9000 Condoriaco 2
2500 Condoriaco 2 1/8
4700 Tocopilla 72
3100 Tocopilla, Feb. 6 73
225 C. Melón 115
39 C. Melón, O.D. 115
500 CIC 43
500 CIC 43 1/2
100 Madeco 51
1000 Madeco, Feb. 6 52
1300 Madeco, O.D., Feb. 6 52
300 Vic. Pte. Alto, N.E. .. 23 1/2
300 Seg. Marítima 130

FUERA RUEDA, VARDE

580000 Deuda Int. 7-1 84
325000 Caja 6 3/4 69
25000 Hip. 6-1 .. .. .. 67 1/2
140000 Hip. 68
500 Bco. Israelita 100
300 Bco. Sud Americ. 138 1/8
800 Bco. Sud Americ. P.X. 141
500 Bco. Sud Americ. N.E. 135 1/2
300 Bco. Sud Americ. N.E. 135
1000 Amigos 0.90
500 Disputada P.X. 37
1000 Disputada, M. 37
200 Fuego 480
200 Alpargatas 62 1/2
1500 Cartones 47 1/2
300 Caupolicán 73
600 Caupolicán, P.X. 74
200 Cervezas, OD. 89
1000 Cervezas, P.X. 100
1000 Total, P.X. 15
1000 Total, M. 43
200 Cic 24
1000 Copec, P.X. 24
200 Flap 57
253 Gas 58
1000 Lamitón 38 1/4
500 Pte. Alto 32 1/2
1500 Sumar, P.X. 111
200 Vapores, P.X. 174
1600 Viñas Unidas, P.X. .. 40
1000 Volcán, M. 50
100 Yarur, P.X. 226
100 Marítima, M. 130

BOLSA DE CORREDORES DE VALPARAISO

PRIMERA RUEDA

235000 Hip. Valpso. 6-1 67
100 Bco. Español, OD. 275
500 Azúc. Habas 57 1/2
100 C. Melón, En. 23 118
300 C. Melón 118
100 C. Melón, Feb. 6 116
400 Gas Valpso. 58
9 Gas Valpso. 60
1400 L. Penco 26
100 Tabacos 90
400 Vapores, Feb. 6 175
100 Vapores, En. 23 .. .. 174 1/2
400 Vapores, Feb. 6 176
1600 Vapores, En. 23 175

SEGUNDA RUEDA

16000 Valpso. 6-1 67
400 Lata, Feb. 6 .. .. .. 86 3/4
800 Cervezas, En. 23 .. .. 90 1/2
1000 Co. Indust., Feb. 6 .. 60 1/2
1200 Envases 17
1800 Indust. Varias, En. 23 54
500 Textil Viña 160

Precios de Valores no cotizados oficialmente

Juan Soldado 17 t.
Mapycsa 100 v.
Salitrera Anglo Chilena 250 t.
Club de la Unión 13.500 v.
Club de Polo y E. S. C 25.500 v.

Carlos Covarrubias V., Bandera 55

FLUCTUACIONES

SUBIERON

ORO
887 t a 890 t.

BONOS
Caja 6 3/4, 68 1/2 t. a 69 t.
Hipotecario 6-1, 67 t a 68 v.

BANCOS
Central 1.500 t a 1.200 c.

MINERAS
Condoriaco 2 t a 2 1/8 v.
Disputada 36 t.m. a 37 t.m.
Tocopilla 73 v.p. a 73 1/3 c.p.
Total 14 1/2 v.p. a 15 t.p.

TEXTILES
Sumar A 109 v.c. a 111 t.p.
Y. de P. Alto A 32 1/2 c.p. a 33 1/2 cc
Yarur 223 c.p. a 226 t.p.

INDUSTRIALES Y VARIAS
Cervecerías 99 v.c. a 100 v.p.
Electricidad Ind. 62 c.c. a 63 c.c.
Industr. Varias 52 c.c. a 53 1/2 c.c.
Lamitón 38 t.c. a 38 3/4 t.c.
Madeco 50 1/2 c.c. a 52 v.p.
Ref. de Viña 79 v.c. a 79 1/2 t.m.

BAJARON

BANCOS
Chile 480 t.m. a 478 v.
Chile N.E. 475 n. a 468 v.
S. Americ. 141 1/2 t.c. a 141 t.p.
S. Americ. N.E. 139 1/2 n. a 138 t.c.

MINERAS
Amigos 1 v. a 0.90 t.
Punitaqui 17 3/4 c.p. a 17 1/2 v.m.
P. de Lobos 32 1/4 n. a 34 v.c.

TEXTILES
Flap 57 1/2 n a 57 t.c.
Paños Concep. 54 1/2 v.c. a 53 v.c.
Telidos Salto 57 v.c. a 56 v.c.
Textil Viña 177 n. a 160 t.V.

INDUSTRIALES Y VARIAS
Alpargatas 64 n. a 62 1/2 t.c.
Bima 123 v.c. a 122 t.c.
C. Melón 116 1/2 c.p. a 118 v.c.
Cic 43 1/2 v.c. a 43 t.c.
Mademsa 16 5/8 c.p. a 16 1/2 c.c.
Muelles 27 1/4 v.c. a 27 v.m.
P. y Cartones 48 v.c. a 47 1/2 t.c.
R. Urbana 427 v.c. a 425 t.c.
S. Bernard 230 n. a 223 t.p. (Ex. Div.)
Socoviec 71 t.c. a 70 v.m.
T. Panimávida 44 n. a 42 v.c.
Vapores 175 t.c. a 174 c.c.
Viñas Unidas 41 1/2 v.c. a 40 c.p.

COTIZACIONES AL CIERRE

ORO 890 t.

BONOS
D. Interna 7-1, 84 a.
Garantía 7-1, 83 1/2 c.
Paviment. 7-1, 83 1/2 a.
Mun. Stgo. 7-1, 66 a.
Caja 3/4, 69 t.
Hip. 7-1, 68 v.
Debentures 63 c.
B. Eléctricos 62 t

BANCOS
Central 1.800 c.
Chile 478 v.
Chile N.E. 468 v.
Crédito 97 v.
Crédito N.E. 94 v.
Español 284 v.
Israelita 100 t.c.
S. Americano 141 tp.
S. Americano N.E. 138 tc.

MINERAS
Amigos 0.90 t.
Bellavista 5 vc.
Cerro Gde. 14 1/4 c
Condoriaco 2 1/8 v.
Chañaral 1 1/2 c.
Disputada 37 tm.
Espinos 1 1/2 c.
Gallegullos 7 a.
Lota 86 tm.
Manganesos A. 16 vc.
Merceditas 2 3/4 v.
Punitaqui 17 1/2 vm.
P. de Lobos 32 vc.
Río Negro 3 1/2 v.
Tocopilla 73 1/2 cp.
Total 15 tp.

GANADERAS
Gente Gde. 218 vc.
Rupanco 115 vc.
T. del Fuego 480 tc.

TEXTILES
Caupolicán 74 tp.
Cóndeco 105 vc.
Flap 57 tc.
P. Concepción 53 vc.
Paños Tomé 70 vc.
Sumar A 111 tp.
Tel. Salto 56 vc.
Textil Prat 21 3/3 cc.
Textil Viña 160 tV.
Yarur 23 cc.
Vid. P. Alto A 32 1/2 cc
Vid. P. Alto B. 33 1/2 vc.
Yarur 226 tp.

INDUSTRIALES Y VARIAS
Alcoholes 16 vc.
Alpargatas 62 1/2 tc
Bima 122 tc.
C. Melón 115 vc.
Cervecerías 100 vp.
Cic 43 tc.
C. Industrial 68 cc.
Copec 23 3/4 vc.
Cristales 37 1/2 vc.
Electr. Ind. 63 cc.
Emu 63 1/2 cc.
Enlozados 17 cc.
Farmo Química 108 cp.
Gas Stgo. 58 tc.
Ind. Varias 53 1/2 cc.
Indac 23 vp.
Ingelsac 17 vc.
Interocéanica 48 1/2 tc.
Lamitón 38 1/4 tc.
Lozas Penco 26 cc.
Madeco 52 vp.
Mademsa 16 1/2 cc.
Mecánica 42 vc.
Muelles 27 vm.
Papeles y C. 47 1/2 tc.
Pizarreño 39 vc.
Ref. de Viña 79 1/2 tm.
Renta Urbana 425 tc.
Saavedra B. 223 XD. tp
Socoviec 70 vm.
Teléfonos 82 vc.
T. Panimávida 42 vc.
Vapores 174 cp.
Vidrios Fis. 40 n.
Viña C. y Toro 44 3/4 vp
Viña La Rosa 35 1/2 a.
Viñas Unidas 40 cp.
Volcán 50 tm.
Zig Zag 23 n.

SEGUROS
Marítima 130 cm.

TRANSACCIONES

ORO	18.100
BONOS	9.360.000
ACCIONES	84.904

LOTA

Durante diciembre próximo pasado, esta Compañía produjo 82.968 toneladas de carbón.

LOS REMATES DE HOY

Semanal, judicial y voluntario, de muebles, menajes de casa etc., de 10 a 12 y de 14.30 horas adelante, en Compañía 1360. Martilleros señores Víctor Araya I., Carlos Schmidt R. y Alfredo Recart.

Cristales, planqués, cuchillería, loza, etc., a las 10.30 horas, en Huérfanos 1133. Martillero señor Camilo Marticorena.

Menaje de casa de la señora Elena Mackenna de Gandarillas, a las 10.30 y 15.30 horas, en Alameda Bernardo O'Higgins 850. Martillero señor Ramón Eyzaguirre Gutiérrez.

Maquinarias de un Taller Eléctrico de Rematado de Calzado, a las 11 horas, en Eleuterio Ramírez 116. Martilleros señores Víctor Araya I., Carlos Schmidt R., y Alfredo Recart.

Menaje de casa de la herencia yacente de la señora María Silva viuda de Brunet, a las 15 horas, en San Diego 127. Martillero señor Manuel Montero.

Menaje de casa de la Sucesión del señor José Ignacio Tobar F. de L., a las 15 horas, en Avenida República 89. Martilleros señores Víctor Eyzaguirre Lyon, Roberto Rivas Ossa y Hernán Eyzaguirre Lyon.

Camiones, camionetas, autos, radios, etc., a las 15 horas, en Avenida Matucana 63-A. Martillero señor Nicanor Marticorena.

Informaciones de interés sobre sociedades anónimas

Títulos — Cierre Registro — Dividendos y Citaciones

Insa, enero 22 a enero 30. Neto $ 6.00. Enero 30, en sus oficinas.

Ascensores Mecánicos, Neto $ 4.00. Enero 8, en Banco Edwards.

Farmo Química, diciembre 30 a enero 11. Neto $ 4.25. Enero 10 en sus oficinas.

Viña Concha y Toro, diciembre 31 a enero 11. Neto $ 0.85. Enero 11 en sus oficinas.

Cía. Industrial, diciembre 24 a enero 13. Neto $ 3.40. Enero 14 para pagar emisión.

Cemento Melón, diciembre 26 a enero 15. Neto $ 2.50. Enero 15 sobre acciones N.E.

Cemento Melón, diciembre 26 a enero 15. Neto $ 1.75. Enero 15 sobre acciones A|E, saldo de $ 2.50 neto.

Schwager, enero 4 a enero 15. Neto $ 4.0375. Enero 15 en sus oficinas.

Agencias Graham, enero 13 a enero 30. Neto $ 3.00. Enero 15 en sus oficinas.

Pizarreño, enero 4 a enero 16. Neto $ 0.85. Enero 16 en Banco Español.

Hucke Hnos., enero 6 a enero 15. Neto $ 1.4875. Enero 16 en Banco Español.

Banco Israelita, enero 8 a enero 16. Neto $ 4.25. Enero 17 en sus oficinas.

Electr. Industrial, enero 2 a enero 16. Neto $ 1.50. Enero 17 en Banco de Chile.

Codina, enero 15 a enero 21. Neto $ 4.00. Enero 21 para pagar emisión.

Sanitas, enero 10 a enero 19. Neto $ 3.40. Enero 22 en sus oficinas.

Banco Sud Americano, enero 5 a enero 10. J. Ord. Enero 10 por balance y div.

Banco de Chile, diciembre 20 a enero 10. J. Ord. Enero 10 por balance y div.

Banco de Curicó, enero 1.o a enero 11. J. Ord. Enero 11 por balance y div.

Banco Edwards, enero 1.o a enero 14. J. Ord. Enero 14 por balance y div.

Transportes Unidos, enero 10 a enero 14. J. Ext. Enero 14 en sus oficinas.

Banco Osorno, diciembre 16 a enero 15. J. Ord. Enero 14 por balance y div.

Bolsa de Comercio, J. Ord. Enero 14 en sus oficinas.

Banco Italiano, enero 2 a enero 15. J. Ord. Enero 15 por balance y div.

Tattersall, enero 7 a enero 15. J. Ord. Enero 15 por dividendo.

Banco Israelita, enero 8 a enero 16. J. Ord. Enero 16 por balance y dividendo.

Instituto Bioquímico B., enero 8 a enero 16. J. Ord. Enero 16 en sus oficinas.

Banco Hipotec. Valpso., enero 2 a enero 17. J. Ord. Enero 17 por balance y div.

Ocuri, enero 7 a enero 17. J. Ext. Ene. 17 en Cam. de Comercio.

Seguros: Alsacia, Santiago, Protectora, Mapocho y Auxiliadora, enero 11 a enero 15. Por J. Ord.

Hargreaves, enero 13 a enero 17. J. Ext. enero 17 tratar aumento de capital a 15 millones de pesos, mediante la emisión de 300.000 acciones de $ 10 c|u.

Banco Español, enero 7 a enero 18. J. Ord. Enero 18 por balance y dividendo.

Banco de Crédito, enero 13 a enero 20. J. Ord. Enero 20 por balance y dividendo.

Seguros La Nacional, enero 13 a enero 21. Por J. Ord.

Renta Urbana, enero 6 a enero 22. Por J. Ord.

Seguros La Americana, enero 13 a enero 23. J. Ord. Enero 23 en sus oficinas.

Seguros Israelita, diciembre 28 a enero 17. J. Ord. Enero 27 en sus oficinas.

Seguros Cons. Gries., enero 10 a enero 27. Por J. Ord. y div.

Seguros Comercial, enero 10 a enero 27. Por J. Ord. y dividendo.

Sumar A., enero 13 a enero 27. J. Ord. Enero 27 por dividendo.

Madeco, enero 14 a enero 29. J. Ord. Enero 29 tratar aumento capital.

Insa, enero 22 a enero 30. J. Ord. Enero 30 en Maipú.

Refinería de Viña, enero 10 a enero 31. Por dividendo.

Agencias Graham, enero 13 a enero 30. Emisión 180.000 acciones 3 por 7 a $ 50. Plazo para suscribir y pagar la primera cuota de $ 25, entre el 15 y el 20 de enero. Plazo para pagar la segunda cuota de $ 25, entre el 1.o y el 15 de abril.

Codina, enero 15 a enero 21. Emisión 230.000 acciones serie B. 1 por 5 a $ 40. Plazo para suscribir y pagar la primera cuota de $ 20 hasta el 31 de enero.

Cía. Industrial, diciembre 24 a enero 13. Plazo para suscribir y pagar el impuesto de $ 3, por cada acción emitida desde el 14 de enero al 14 de febrero.

Seguro La Nacional. Plazo para suscribir y pagar la primera cuota de $ 12.50 de la nueva emisión hasta el 20 de enero.

Volcán. Plazo para suscribir y pagar los $ 20 de la nueva emisión hasta el 15 de enero.

Victoria de Puente Alto. Plazo para pagar la tercera cuota de $ 5 de la nueva emisión, hasta el 15 de enero.

Banco de Concepción. Plazo para pagar la segunda cuota de $ 62.50 de la nueva emisión, hasta el 15 de enero.

Banco Italiano. Plazo para pagar la segunda cuota de $ 82.50 de la nueva emisión, hasta el 15 de enero.

Termas Panimávida. Plazo para pagar la segunda cuota de $ 10.— de la nueva emisión, hasta el 30 de enero.

Cristalerías de Chile. Plazo para suscribir y pagar los $ 20.— de la nueva emisión, hasta el 31 de enero.

Banco de Curicó. Plazo para pagar la segunda cuota de $ 55.— de la nueva emisión, hasta el 31 de enero.

Banco Israelita. Plazo para pagar la tercera cuota de $ 33.33 de 1 nueva emisión, hasta el 31 de enero.

Arrocera "Eza". Plazo para pagar la segunda cuota de $ 12.50 de la nueva emisión, hasta el 1.o de febrero.

BOLSA DE NUEVA YORK

NUEVA YORK, 9.— (U. P.) Los bonos de la Anglo Chilean Nitrate and Co. del 4 1/2 por ciento de emisión de 1967, no se cotizaron.

ACCIONES Y BONOS

NUEVA YORK, 9.— (U. P.)— El mercado de Valores de esta ciudad cerró firme. Los bonos de alza y los del Gobierno de Estados Unidos no se transaron.

Las ventas alcanzaron un total de 701.000 acciones y 4.750.000 dólares en bonos.

El índice Dow Jones dió un promedio de 178.43 para las acciones de compañías industriales; 50.48 para las de empresas ferroviarias, y 37.06 para las de servicios públicos.

Las acciones declinaron en los últimos minutos de las operaciones y cerraron irregulares.

Al iniciarse la sesión, las principales acciones habían acusado alzas hasta más de un punto mientras que las especiales y preferidas subían hasta seis.

La mayoría de las acciones industriales cerró con alza. Los de aceros subieron encabezados por la de Bethlehem Steel que ganaron más de un punto. Entre las de automóviles, las de la General Motors actuaron alzas de fracción.

Las acciones de bebidas alcohólicas, cobre, materiales eléctricos y neumáticos, estuvieron firmes.

Las acciones de servicios públicos cerraron con alzas y los títulos extranjeros irregulares.

En el mercado de productos, los cereales estuvieron sostenidos en tanto que el algodón cerró de alza.

NUEVA YORK, 9.— (U. P.) — Los valores que se mencionan a continuación se cotizaron a los siguientes precios:

Allied Chemical 174 1/2; American Can, 95; American Foreing Power, 8 7/8; American Metals 31 5/8; American Radiator, 15 3/8; American Smelting, 39; American Tel. and Tel., 172 3/4; American Tobacco "B", 82 1/8; American Woolen "B", 31 3/4; Anaconda Copper, 39 7/8; Andes Copper, 15; Armour Delaware Pref., no se cotizó; Armour III (A), 14 1/4; Atlantic Gulf Westindies, no se cotizó; Atlas Corporation, 23 3/4; Bendix Aviation, 37 3/8; Bethlehem Steel, 96 3/8; Canadian Pacific, 13; Case Threshing Machine 36; Cerro de Pasco Copper, 38 1/2; Chile Copper, no se cotizó; Chrysler Motors, 91; Columbia Gas, 11 5/8; Consolidated Edison, 28 1/2; Continental Can, 39 7/8; Continental Steel, 16 1/2; Crown Zeller, 32 3/4; Cuban American Sugar, 20 1/8; Du Pont de Nemours, 135 1/2; Eastern Airlines, 20 1/8; Eastman Kodak, no se cotizó; Electric Power and Light, 17; General Electric, 37 1/2; General Food, 45 1/4; General Motors, 59 1/4; Gillete, 31 1/2; Goodyear Rubber, no llegó; Hudson Motors, 17 1/4; International Business Machines, 212; International Harvester 73 1/2; International Nickel, 36; International Tel. and Tel. Domestic, 16 1/4; International Tel. and Tel. Foreing no se cotizó Kennecott Copper, 51 Kroger Grocery, 49 7/8; Lambert Corporation, no se cotizó; Lehmann Coporation, 46; Lockheed, 18 3/4; Loevy, 25; Lone Star Cement, 77 1/2; Missouri Kansas Texas Acc. Pref., 22 1/8; Montgomery Ward, 60 1/2; National Cash Register "A", 37 1/8; National Lead, 34 5/8; New York Central, 18 1/4; North American Corporation, 31 7/8; Otis Elevator, 30 1/2; Pacific Gas Electric, 41 7/8; Pan American Airways, 12 5/8; Paramount Pictures, 28 3/4; Patiño Mines, 12 1/2; Pennsylvania Railroad, 25 1/2; Phillips Pet, 50 7/8; Public Service New Jersey, 23 1/2; Radio Corporation, 9 1/4; Reo Motors Voting Trust Cert., 27; Socony Vacuum, 15; Southern Railways, no se cotizó, Standard Brands, 37 1/4; Standard Oil California, 57 1/4; Standard Oil Indiana, 41 5/8; Standard Oil Nep Jersey, 70; Swift and Co., 36 3/8; Swift International, 26 5/8; Texas Corporation, 59; Texas Gulf Sulphur, 52 3/8; Unión Carvide, 96; Unión Pacific, 130; United Aircraft 18 7/8; United Fruit 47 5/8; United Gas Improvement 24 1/8; United States Leather no se cotizó; United States Smelting, 48; United States Steel, 72 1/2; Warner Brother, 16 1/8; Warren Bros, no se cotizó; Westinghouse Electric, 25 1/8; Woolworth, 40 1/8; American Gas Electric (Curb.), 41 3/4; Brazilian Traction (Curb.), 22 3/8; Electric Bond and Share (Curb.), 17 1/8; Niagara Hudson Power (Curb.), 10 1/4; United Gas (Curb.), 16 5/8; Banker's Trust 43 1/2; Chase National Bank, 38 1/4; First National Bank Boston 51 3/4; National City Bank, 44 3/8; Chile Bonds 6 por ciento 1960 24; Chile Bonds 6 por ciento 1961, 24; Chile Caja 6 1/2 por ciento 1957, no se cotizó; Chile Caja 6 3/4 por ciento 1961, 23 1/2; Chile Caja 6 por ciento 1961, no se cotizó; Chile Caja 6 por ciento, 1962 1960, 18; Perú Bond 6 por ciento 23 1/2; Perú Bond 6 por ciento 1961, 18 1/4; Perú Bond 7 por ciento 1959, no se cotizó; Lautaro 4 por ciento 1975, no se cotizó.

Las ventas alcanzaron a un total de 701.000 acciones.

MERCADO DE CAMBIOS

Cotizaciones proporcionadas a LA NACION, por Yrarrázaval, Rodríguez y Cía. Ltda., corredores de Comercio de Santiago:

MONEDAS	COMPRADOR
Dólar D. P.	31.—
Libra D. P.	124.70
Nacional Exp.	8.50
Dólar libre	41.—
Libra Billete	—.—
Nacional Ch. Exter	—.—
Franco Suizo	9.90
Franco francés	—.—
Lira	—.—

VALORES ARGENTINOS

Cotizaciones proporcionadas a LA NACION, por Cárlos Covarrubias V., corredor de la Bolsa de Comercio de

Alpargatas Or.
Dodero
El Globo
Import. Exp. Patagonia Ord.
Cía. Argentina de Pesca Ord.
Sansinena
Loma Negra

TRANSACCIONES DE PROPIEDADES

Astolfi, María compra a Adana, Remigio; Gerente ex Pastor Ovalle 528, $ 100.000.

Bussel, Elías a Pérez, Claudio; José M. Infante 1[illegible]

Enríquez, Juan a Muñoz y otros, Adriana; [illegible] 2947, $ 140.000.

Espinoza y otros, Emilio a Cruz, Alberto; Tobalaba [illegible] diente a sitio 18, Las Condes, $ 190.000.

Etcheverry, Alejandro a Raab, Gabriel; Ramón [illegible] Ñuñoa, $ 800.000.

Fuenzalida, Enrique a Lepez, Pedro; Guillermo [illegible] $ 230.000.

Godoy, Dagoberto a Aracena, Anibal; Av. [illegible] $ 250.000.

Gerstner, Nathan a Ollarzú, Fabiola; Helvecia [illegible] des, $ 345.000.

Gajardo, Laura (adjudicación) de Mosquera, [illegible] General Bustamante 42, $ 2.100.000.

Hargous, Pedro a Viviani y otro, Ramón; Pringle [illegible] correspondiente a sitio 98, Población Tobalaba, Ñuñoa.

Herrera, Hernán a Rau, Juan; Av. Condell 401.

Jiménez, Guillermo a Edwards, Jorge; Clemencia [illegible] $ 340.000.

Morrison y otras, Elena a Meneses, Héctor; [illegible] $ 130.000.

Mosquera, Raquel (adjudicación) de Mosquera, [illegible] Avenida Salvador 537, $ 510.000.

Pérez, Enrique a López, Juan A.; Av. Sur esquina [illegible] Madero, correspondiente a sitio 8, Ñuñoa, $ 110.000.

Pérez, Manuel a Briceño, Hernán; Vicente Reyes [illegible]

Ruz, Emilio a Muñoz, Silvestre; Concón, 23[illegible]

Riquelme, Benigno a Avendaño, Javier; Eneas [illegible] $ 200.000.

Reveco, Luis A. a Reveco, Carlos; Chiloé 1[illegible]

Sociedad Muchnick y Cía. (aporte) de Morales, [illegible] 3 con frente a Los Serenos s|n., $ 400.000.

Tapia, Ernesto a Caja