TIEMPO PARA SANTIAGO:
TENDENCIA A BUEN TIEMPO, FRIO
TEMPERATURA DE AYER:
MAXIMA: 11 grados C. a las 16 horas 25 minutos.
MINIMA: 6.4 grados C. a las 5 horas.
El sol salió a las 7 horas 30 minutos, y se pondrá a las 17 horas 42 minutos.— La Luna saldrá a la 0 hora 5 minutos, y se pondrá a las 12 horas 48 minutos.
FASE: Cuarto menguante.

LA NACION

AÑO XL — VIERNES 1.o DE JUNIO DE 1956 — SANTIAGO DE CHILE — PRECIO $ 25 — N.o 14.058

EDICION DE 16 PAGINAS

CRONICA	Págs. 1, 2 y 3	DEPORTES	Págs. 8 y 10
REDACCION		PROVINCIAS	11
POLITICA		HIPICA	12 y 13
SOCIAL		CLASIFICADOS	14
CABLES	6 y 7	TEATROS	15 y 16
POLICIA		MAGAZINE	16

"Iré al Senado a desvirtuar las infamias de Isauro Torres", dice Ministro Videla

Enérgica respuesta a las calumniosas y malintencionadas palabras de Torres

El Ministro del Interior dio categórica y elevada respuesta a las injurias y calumniosas imputaciones que en su contra formuló Isauro Torres en la última sesión del Senado.

En su declaración, entregada a mediodía de ayer, el Ministro Videla Vergara expresa lo siguiente:

"Mi cargo de Ministro del Interior y el respeto que tengo por la opinión pública y el Honorable Senado, me obligan a hacer esta primera aclaración y a ir porteriormente a una sesión de dicha Honorable Corporación para esclarecer las calumniosas y mal intencionadas declaraciones que hiciera el senador Isauro Torres en la sesión de ayer.

He tratado de mantener este debate dentro del plano de mutuo respeto que se merecen dos representantes de dos Poderes del Estado. Desgraciadamente, el Sr. Torres no lo ha querido así y en su inconsciente inquina desvirtúa hechos a su antojo y levanta falsas imputaciones que no pueden tener otro origen que el de un canallesco calumniador o de la afiebrada imaginación de quien las profiere.

Quien usa la desgracia ajena como arma para eliminar a un contendor, sea en el campo que fuere, merece ser descalificado por usar medios poco éticos y caballerosos, pero quien la deforma todavía con negra mala intención, y sobre todo cuando dice relación con la muerte, merece el calificativo de canalla.

Dentro de esta última categoría ha caído, por desgracia para el H. Senado y el Partido Radical, el senador Isauro Torres, quien, aprovechándose de la alta tribuna que le confiere la H. Corporación y la alta representación que le dio su Partido, entre otra serie de imputaciones que oportunamente aclararé en nombre del Gobierno y del mío propio, deformó calumniosamente un accidente desgraciado de mi vida, del cual no tengo por qué avergonzarme, sino sentirlo, porque produjo la muerte casual de uno de mis mejores compañeros de juventud. Este malhadado suceso, que acaeció en un cuartel —y no en un burdel, como venenosa e inquinosamente afirma el senador Torres— tuvo lugar inmediatamente después de un almuerzo totalmente sobrio.

De este hecho, por suerte para el que suscribe, hubo testigos presenciales de honorabilidad indiscutida que aún viven, y tomaron conocimiento casi en forma inmediata la Superioridad Militar y la Asistencia Pública de Santiago, donde cumplí con el sagrado deber de transfusionar mi sangre para tratar de reparar, dentro de los límites que me eran posibles, la desgracia que involuntaria e imprudentemente había causado.

La Superioridad y la Justicia militares actuaron de acuerdo con las disposiciones vigentes y en concordancia con los hechos. La consecuencia de esto no fue motivo de la más mínima sanción, y por el contrario, he de recordar dentro de esta dolorosa etapa de mi vida, con honra y emocionada sa-

(A la página 2, columna 3)

Enérgica respuesta

Ministro del Interior, coronel don Benjamín Videla Vergara.

Moderno edificio para la Asistencia Pública

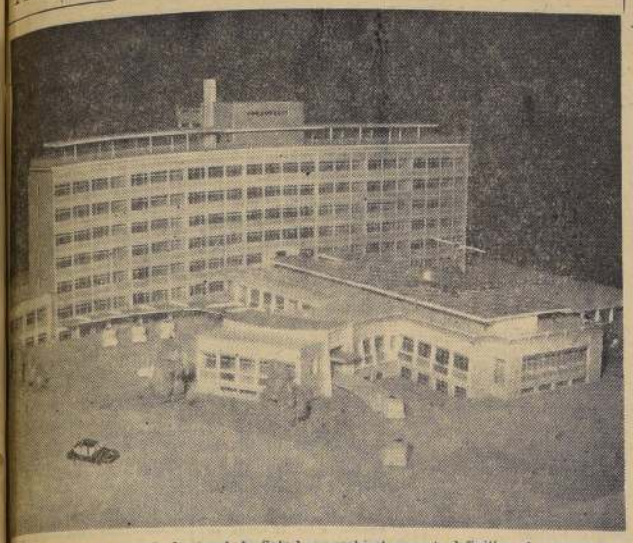

En sesión reciente del Consejo Nacional de Salud se aprobó el proyecto definitivo, el presupuesto y las especificaciones del nuevo edificio que se construirá para la Asistencia Pública en los terrenos del Hospicio de Santiago, obra que será ejecutada conforme al grabado. Tendrá un costo de 180 millones 560 mil pesos, ascendiendo la superficie a construir, a 18.814 metros cuadrados. Consta de ocho pisos, un piso bajo y un subterráneo y estará dotado el edificio de todos los adelantos de la arquitectura moderna. El precio de venta del terreno, cuya superficie es de 20.350 metros, fue de 180 millones de pesos.

Carta de saludo de S. E. al senador Videla Ibáñez

En el banquete ofrecido ayer al senador Manuel Videla Ibáñez, con motivo de su día onomástico el ex Canciller Roberto Aldunate Errázuriz, a la siguiente carta del Presidente de la República, en la que alabó y destaca la lealtad del parlamentario por Valparaíso y Aconcagua:

"Santiago, 31 de mayo de 1956.— Señor senador, don Manuel Videla Ibáñez.— Presente.— "Estimado amigo y amigo:

Conociendo perfectamente bien la manifestación que le ofrecen Ud. Cuando una persona se ha granjeado la amistad y las simpatías de todo orden, hay necesidad de expresarle en algún instante los sentimientos que nos animan, como un imperativo a que obliga la misma amistad. Es lo que ciertamente ha instado a sus numerosas relaciones a estar junto a usted en su día onomástico.

"El general Ibáñez, su viejo amigo, está entre quienes ven en el senador Manuel Videla Ibáñez al compañero de todas las ocasiones. Las filas que nos rodean raleen en los momentos de infortunio, cuando las dificultades nos salen al camino y las malevolencias pretenden envolvernos en sus censurables maniobras.

"El valor de los individuos se mide en estos instantes. Pero us-

(A la página 2, columna 7)

Fábrica de tractores construirá la Corporación de Fomento en Rancagua

El plan consulta la inversión de 1.500 millones de pesos

Significará economía de divisase impulsará producción agrícola

Con una inversión total de mil quinientos millones de pesos de los cuales 500 serán aportados por la Corporación de Fomento de la Producción, 500 por la empresa FIAT, de Turín, y el resto por inversionistas particulares chilenos, será levantada en la ciudad de Rancagua una planta productora de tractores agrícolas. Esta operación fue informada favorablemente por la Comisión de Industrias y Agricultura de la CORFO y debe ser tratada por el Consejo de la institución en la primera sesión de este mes.

Según los estudios realizados, la CORFO hará su aporte tanto en dinero efectivo, como en terrenos u obras civiles, en tanto que la FIAT internará maquinaria, equipos e implementos, aparte de los vehículos motorizados necesarios para poner en marcha la nueva industria.

UBICACION DE LA PLANTA. — Los técnicos han indicado la ciudad de Rancagua como la más indicada, debido a su ubicación geográfica y al hecho de estar junto al ferrocarril longitudinal sur y contar con una vía de comunicación directa con San Antonio que sería el puerto de embarque tanto para el norte y sur del país como para el exterior. Además los ca-

(A la página 2, columna 3)

Copa Davis.-

Luis Ayala venció al campeón de Inglaterra

Ayer comenzó, en Bristol, Inglaterra, la disputa entre los mejores tenistas de Chile e Inglaterra, por los cuartos de final de la zona europea de la Copa Davis, competencia en la que participan los campeones de los países de Europa, Estados Unidos y Australia, actual poseedor del valioso trofeo. En los singles iniciales hubo igualdad de puntos. El de Chile fue obtenido por Luis Ayala, quien se impuso al N.o 1 del tenis inglés, Roger Becker, tras intensas acciones. El score fue: —6, 6—4, 6—3, 3—6 y 6—3. En el otro individual, el británico Billy Knight venció a Andrés Hammersley, por 6—3, 6—3 y 6—4. La actuación de los chilenos fue notable y se ajustaron los resultados a las perspectivas de la víspera. Es necesario hacer notar que esta competencia se está desarrollando en cancha de césped, que no se acomoda a las experiencias de nuestros cracks. Para afirmarse, Hammersley debió, ayer, sacarse los zapatos. El match de dobles se jugará esta tarde. Puede ser decisivo para las posibilidades de chilenos e ingleses. De ganar los nuestros, aumentaría su chance en el triunfo final. Hay que recordar que Hammersley ganó, hace poco, a Becker en un torneo realizado en Europa, y bien puede repetir mañana la victoria.

Un Cambio

De dueños... y precios

Justamente en el mes de los Santos, VERNON, la Casa de Regalos y Relojes liquida por cambio de dueños

Relojes suizos finos, distintas marcas, cromados, oro, para damas y caballeros desde	$ 10.560
Polveras alemanas y americanas, enchapadas en oro, desde	$ 1.950
Peinetas inglesas y alemanas, carey funda enchapada oro y plata, desde	$ 950
Carteras de baile, inglesas, en brocato de seda y oro, espejo biselado, desde	$ 9.980
Aros florentinos, trabajados a mano, con piedras, desde	$ 2.900
Lapiceras telescópicas USA, enchapadas en oro, para cartera, desde	$ 400
Figuras chinas auténticas, en mayólica finísima, desde	$ 1.650
Porta-naipes de acero, revestidos en cuero, filete oro, el par desde	$ 820
Colleras alemanas, enchapadas, con nácar legítimo desde	$ 3.380
Relojes despertadores con música	$ 6.800
Relojes de viaje, revestidos en cuero, montados en rubíes, desde	$ 12.500
Porcelanas: alemanas, checoeslovacas, chinas. Platos, bomboneras, floreros, candelabros, cigarreras, juegos moka con adornos oro 22 Kt. y cobalto azul o verde, figuras sueltas, desde	$ 1.350
Llaveros alemanes, americanos, largos con cadena, enchapados, desde	$ 1.950

Además, miles de artículos de interés para particulares y comerciantes, a precios de REAL LIQUIDACION

VERNON

huérfanos 967

HIRMAS

ACLARACION

Algunos órganos de prensa han resaltado los ataques a nuestras firmas, sosteniendo que la Dirección General de Impuestos Internos habría comprobado el "fraude" tributario que investigaba.

Tal afirmación es totalmente falsa; ningún "fraude o evasión tributaria" se ha comprobado hasta la fecha, ni se podrá comprobar en el futuro, porque no existen ni han existido tales fraudes o evasiones.

Hemos informado anteriormente por la prensa que, después de iniciada la investigación a que dio origen una injuriosa e infundada denuncia formulada en contra nuestra, la Dirección General de Impuestos Internos nos remitió varias liquidaciones, en el carácter de "citaciones" sobre diversos puntos que deberíamos aclarar. En la debida oportunidad dimos respuesta a esos puntos en una extensa presentación, en la que destruímos uno a uno todos los cargos formulados.

Esta presentación no ha sido hasta ahora estudiada por la Dirección, la que ha encomendado su revisión a los mismos funcionarios que, con anterioridad, practicaron la investigación, y que son los mismos que formularon las "liquidaciones-citaciones".

La Dirección General de Impuestos Internos, ciñéndose estrictamente al procedimiento que le señala la ley, se ha limitado, por ahora, a disponer el giro de las órdenes respectivas; pero, como lo decimos más arriba, no ha entrado aún a conocer en detalle de nuestros descargos.

Oportunamente allegaremos a nuestra reclamación otros antecedentes que, agregados a los que ya obran en poder de la Dirección General de Impuestos Internos, nos permiten reafirmar públicamente en esta oportunidad que esperamos confiados el fallo definitivo que habrá de absolvernos de todo cargo, por ser falsos los hechos denunciados.

Santiago, 30 de mayo de 1956.

JORGE HIRMAS Y CIA.

ALGODONES HIRMAS S.

Manifestación al Ministro de Minería, señor Sainte-Marie, al cumplir un año en el cargo

Personal del Ministerio de Minería, y de las diferentes reparticiones de esta Secretaría de Estado, ofreció una significativa manifestación al Ministro, don Osvaldo Sainte-Marie, con motivo de haber cumplido un año al frente de esa Cartera.

A esta manifestación que estuvo brillantes caracteres, asistieron, además, "consejeros de los distintos sectores de la producción y parlamentarios.

DISCURSO DE OFRECIMIENTO. —Ofreció la manifestación el señor Nicomedes Gacitúa, quien lo hizo en los siguientes términos:

"Queridos amigos, no se trata de un discurso; nadie debe alarmarse en este sentido, la exponaneidad de esta manifestación, el calor de su familiaridad es la eclosión de dos virtudes: amistad y lealtad y de un sentimiento (gratitud! Hablo, entonces, al mar gen del cargo que desempeña en el Ministerio de Minería, señalado tal vez considerando que soy el más antiguo en su servicio. debo decir tres palabras a nuestro Ministro, al cumplir un año en su alto cargo. Trataré de sintetizar nuestro regocijo en esta noche, que se comprueba como en ninguna otra oportunidad, se han congregado como siempre lo desearamos, tanto amigos y compañeros ligados directa o indirectamente al Ministerio de Minería, a esta Secretaría de Estado, que desde su creación anota realizaciones de trascendencia en su tarea de impulsar las actividades de la Minería, que las han orientado y dirigido con éxito en virtud de indiscutible saber que han tenido los señores Ministros que han ocupado antes esta Cartera, líneas que se acrecienta por la labor señera que con fervor y constancia le ha impreso y esperamos cuenta seguir imprimiéndole nuestro festejado, que hoy cumple un año frente a estas tareas.

En este alto que hacemos en el camino, es necesario recordar algunas de las principales preocupaciones de nuestro Ministro, el más jóven del Gabinete, permitidme señalar algunas: El Departamento del Cobre, se pone en marcha y ello significa que la política del Cobre controlada y en manos de este organismo —está respondiendo con amplitud a las expectativas cifradas con su fundación; en las realizaciones para la pequeña y mediana minería ha evidenciado clara concepción de sus problemas y su resurgimiento se anota en el índice estadístico de la producción de este sector de la minería, se le han dado facilidades para su mejor desenvolvimiento, se han pedido importar para ella camiones, maquinarias e implementos de toda necesidad para sus labores; el Gobierno ha fijado para sus tesoros un tratamiento justo, y finalmente, se llamará a propuestas para levantar una Fundición para minerales en la Zona Central; en la INDUSTRIA SALITRERA, ha estado evidente la preocupación del Ministro; el Nuevo Trato ha de permitir en breve levantar de su angustiosa situación a esta industria vital al país; deberá reconocerse la decisión patriótica y hábil de un hombre que se enfrentó a una tarea dura y le dio solución.

AGRADECIO EL MINISTRO. — Agradeció el acto el señor Sainte-Marie por medio de una corta improvisación, a través de la cual tuvo palabras de sentida emoción por la comprensión que su labor ministerial ha tenido no tan sólo entre el personal y jefes de servicios, sino también en círculos ajenos al Ministerio.

Antes de darse por terminado el acto se dio lectura a una atenta excusa del ex Ministro de Minería, don Armando Uribe, en la cual formula votos por el éxito de la gestiones del señor Osvaldo Sainte-Marie.

EMBAJADOR DE ISRAEL LLEGARA EL DOMINGO DESDE BUENOS AIRES

Para participar en la inauguración de las nuevas oficinas de la Legación y en otros diferentes actos, el domingo llegará a Santiago el Embajador de Israel, con sede en Buenos Aires, Excmo. señor Arieh Kubovy, acompañado de su señora esposa y del Agregado de Prensa, señor Gregorio Berbisky. En Los Cerrillos, será esperado por el Subdirector del Protocolo, señor Ricardo Letelier; por el Encargado de Negocios, Sr. Samuel Goren, y por dirigentes de la colectividad israelita.

El próximo viernes el distinguido diplomático viajará a Valparaíso, con el objeto de efectuar visitas protocolares a las autoridades y asistir a una recepción que le ofrecerá la colonia israelita del puerto.

DESTINARON LA SUMA 4 MILLONES PARA LA REPARACION ESCUELAS

Por Decreto Supremo, cursado por el Ministerio de Educación se autorizó a la Tesorería de Santiago, para colocar a disposición de la Dirección de Educación Primaria, la suma de cuatro millones de pesos.

Dicha cantidad está destinada a atender los gastos de reparaciones y ampliaciones de locales de enseñanza primaria del país, conforme a los estudios técnicos realizados por el Departamento de Locales.

Peleó contra Pancho Villa

...DADO DE LAS FUERZAS que pelearon contra Pancho Villa, poeta, escritor, periodista y poseedor de una de las colecciones de armas más famosas del mundo, es el general mexicano don Adolfo León Osorio, quien se encuentra de paso en Santiago. Su jira por los países de Sudamérica, obedece al deseo de conocer de cerca nuestra idiosincrasia, para luego escribir un libro sobre este continente. En el grabado, durante su entrevista con LA NACION.

Revolucionario, escritor y coleccionista es el general mexicano Adolfo León Osorio

Se encuentra en Santiago y concedió entrevista a LA NACION

Se encuentra de paso en Chile, después de recorrer toda América en busca de material para su nuevo libro, el general del ejército mexicano, don Adolfo León Osorio, escritor, poeta, sociólogo, periodista y poseedor de una de las colecciones de armas más famosas en el mundo.

La vida del general León Osorio está salpicada de aventuras guerreras, de actuaciones políticas y de constante actividad. A los doce años de edad se enroló en las fuerzas de Venustiano Carranza y peleó frente a frente con los soldados de Pancho Villa. Fue herido, hecho prisionero y desterrado en innumerables ocasiones. Participó en 67 combates, logrando por su heroísmo la Cruz de Guerra de Primera Clase y la Medalla "Al Valor Heroico", máximas distinciones que se confieren en su país a los hombres de armas.

Tiene 57 años de edad, pero por su dinamismo y agilidad parece no tener más de cuarenta. Es en México un militar de alta categoría y a la vez un sociólogo que interesa a multitudes con su brillante y elocuente oratoria. Cada vez que su patria sufre algún trance y decidida, el general León Osorio lanza sus obras la vehemencia del revolucionario y la grandeza del poeta. Es florido en su lenguaje y expresivo en sus conceptos.

—"Mis declaraciones no las tome como expresadas por un militar, sino que por un ciudadano cualquiera —dice a LA NACION al comenzar la entrevista.— Soy anticomunista, pero creo en el socialismo. Creo en la razón que asiste en su lucha a los desheredados y estoy contra el capitalismo inhumano que no quiere ceder parte de sus grandes conquistas. La mejor manera de combatir al comunismo es crear un mundo de equidad. El comunismo de que se habla en América, realmente no existe. En Rusia no hay comunismo; existe sólo la dictadura de unos pocos con un mito por delante. Creo, aunque lo hallo un poco difícil, en la unión espiritual del continente y considero que debe tener un solo corazón. Creo que los pueblos americanos deben ser sinceros amigos de los Estados Unidos, por la simple razón de que carecemos de economía propia. Los norteamericanos de hoy no son los de hace treinta años. Ahora comprenden la situación angustiosa que afecta a la América Latina y tratan de prestar toda la colaboración posible.

Estimo que la Conferencia de Panamá arrojará fructíferos resultados para la unión de todos los países de este continente. Hace falta que los Presidentes se conozcan entre sí para que en conjunto elaboren la paz y grandeza económica de sus respectivas naciones.

Yo he vivido dieciséis años en el destierro, durante los gobiernos de los presidentes Alvaro Obregón y Plutarco Elías Calles, y he atacado a todo Mandatario que según mi concepto, no esté cumpliendo con su pueblo. En el presente caso no puedo hacer lo mismo. El actual Presidente de México, Sr. Ruiz Cortínez, está realizando una admirable labor social en favor de las clases necesitadas y está tratando, en especial, de subsanar el pavoroso problema de la alimentación que se cierne sobre mi país."

COLECCION DE ARMAS.— Habla más adelante el general Adolfo León Osorio sobre su colección de armas. Es esta colección una de las más famosas del mundo y se encuentra actualmente en exhibición en la Feria de la Paz, de la República Dominicana. Cuenta con quinientas piezas de inestimable valor. Hay arcabuces del siglo V, pistolas y sables de los soldados de Napoleón I, ballestas, espadas, kriss malayos, y armas blancas o de fuego de todas las épocas, de todos los países y de todos los tipos.

Aparte de esta colección, tiene también monedas del tiempo del Emperador Darío, y en su mano izquierda, luce el general León Osorio un brillante antiguo de seis quilates, cuyo costo debe superar los cinco millones de pesos.

SUS ULTIMOS LIBROS. — El general visitante es autor de 11 importantes libros. Los últimos son "Oro Viejo", "Poemas Retrospectivos", "Cosas de mi Tierra", "Todo México en Poema", "El Pantano", "La Guerra Antigua" y "La Navegación a Través de los Siglos". Presenta el general León Osorio los dos últimos, que son un modelo de encuadernación, de tipografía y de calidad literaria. "La Guerra Antigua", por ejemplo, contiene más de trescientas ilustraciones en bicolor del artista mexicano Carlos Neves. En su material, que es de alto interés didáctico, trae ilustraciones de todas las armaduras antiguas, la historia de las grandes batallas, la historia de la artillería, etc. Se está vendiendo actualmente en Nueva York a 22 dólares, o sea, poco más de 11 mil pesos chilenos, encontrándose la edición a punto de agotarse. Por su interés militar, se encuentra, además, aprobado como texto de estudio en varias academias militares de América.

El general Adolfo León Osorio, cuyo dinamismo y múltiple personalidad es realmente algo asombroso, termina la entrevista dando a conocer que para mantener el pulso en buen estado, practica tiro al blanco con más de cincuenta balas diarias las mañanas, que permiten mantener la mente en ...; escribe por lo menos dos artículos diarios para sus numerosos libros; y que para mantener también el corazón encendido, escribe aún poemas de profundo vigor pasional.

"Iré al Senado a... (De la 1a. página)

...isfacción, la ayuda moral que supieron prestarme en ese trance: mis jefes, compañeros y subalternos.

Entre los testigos presenciales, superiores o compañeros míos, o que tuvieron conocimiento directo de los hechos, a la fecha puedo recordar los siguientes nombres de indiscutible e intachable moralidad: señores generales, don Oscar Novoa, don Manuel Campos, don Armando Mitchel y don Juan Bertossi; señores coroneles, don Humberto Sepúlveda y Manuel Ahumada Pacheco, etc. A ellos puede dirigirse la prensa, la radio y quien lo desee, en testimonio corroborador de lo que aquí expongo.

Muchos otros cargos hace el senador a Gobierno y en especial a S. E., persona hacia la cual demuestra un rencor especial que parece ser la consecuencia de un muy comprensible complejo de inferioridad.

Estos cargos los contestaré en su oportunidad cuando conozca la versión oficial de lo dicho por el senador en la sesión de ayer.

La ciudadanía, a través de este infame cargo formulado en mi contra, sabrá formarse un juicio de la seriedad, imparcialidad y patriotismo que pone en la búsqueda de antecedentes y empleo de los mismos, el senador Torres.

En su contestación a mi anterior aclaración, el referido senador pretendió ponerme en ridículo cuando recordé, a propósito de la pasada intervención, aquello de "Calumniad, calumniad, que algo queda". Ahora, afirmado lo mismo, me veo obligado a terminar esta declaración, parafraseando y fundando con experiencia sobre otra frase histórica: "Democracia, democracia, cuántos crímenes cometen en tu nombre aquellos que bastardamente pretenden defenderte, guiados sólo por el deseo de satisfacer sus particulares odios, pasiones y ambiciones."

NOTA: En los momentos de terminarse la redacción de este documento llamó por teléfono al Ministerio del Interior el capitán en retiro, don Emigdio Lobos, quien recordó el señor Ministro que había sido testigo presencial y se puso a su disposición para aclarecer la verdad en caso que sea necesario. Cesto que agradeció debidamente el ministro, coronel Videla Vergara.

Santiago, 31 de mayo de 1956.

TRANSA y LA NACION han organizado un concurso educativo para estudiantes

PASAJE PARA DOS PERSONAS A P. ARENAS, CON GASTOS PAGADOS, ES EL PREMIO PRINCIPAL

SE PERSIGUE LA DIFUSION DE LOS ASPECTOS INTERESANTES DEL SUR

—LA IDEA DE CREAR una línea aérea que cubriera la ruta al sur, nació en 1954, cuando el país, y Santiago en especial, tenía serias dificultades para la adquisición de carne. Ese año tuvieron que usarse todas las máquinas de aeronavegación comercial para subsanar el grave problema de abastecimiento—declaró a LA NACION el vicepresidente de TRANSA, don Mario Contreras Fischer.

Sin embargo, la línea aérea TRANSA no surgió de repente, sino que fue el producto de un bien madurado plan y los problemas de abastecimiento de 1954 fueron, en realidad, el empujón que permitió llevar la idea a la práctica. Se hizo con capitales totalmente chilenos que sirvieron para la adquisición de tres aviones "Curtis C-46".

Llama la atención la juventud del personal de TRANSA, en especial de sus pilotos: todos ellos adiestrados en la Luftwaffe, la FACH y la LAN. La explicación la da inmediatamente don Mario Contreras, quien dice:

—La aviación es una conquista reciente del hombre y la navegación comercial es sólo de ayer. La misma LAN, como ustedes pueden ver, acaba de cumplir sólo veinticinco años.

TRANSA tiene diez pilotos que, dos veces por semana, hacen vuelos regulares desde Santiago a Punta Arenas y frecuentemente, se va a Estados Unidos y Centroamérica. Próximamente hará tres viajes a Norteamérica, desde donde traerá cerdos destinados al Instituto de Investigaciones Agrícolas del Ministerio de Agricultura.

Es tanta la demanda de pasajes y carga, que el vicepresidente de TRANSA, dice:

—Estamos viendo la posibilidad de adquirir nuevas máquinas, pues sólo de Punta Arenas hemos traído 20 mil corderos. El promedio de transporte de pasajeros ha sido de tres mil en los últimos seis meses. La carga en total ha sido de 230 mil kilos.

Pero TRANSA no sólo se ha preocupado del aspecto comercial, sino que persigue un fin de difusión. Es por eso que junto con LA NACION ha organizado un concurso para dar a conocer los aspectos más interesantes, en lo económico, industrial y comercial, de la zona sur.

Las bases del concurso son las siguientes:

1) En este concurso podrán participar todos los estudiantes primarios y secundarios del país, para lo cual deberán llenar el respectivo cupón que se insertará diariamente en LA NACION, acompañándolo de una composición que no deberá tener más de cinco hojas tamaño cuaderno.

2) El tema a tratarse en esta composición será "Historia de la fundación de Punta Arenas" en la extensión antes mencionada y la "Importancia de la aviación comercial en el desarrollo de esta provincia" (composición conjunta).

3) El plazo de recepción de los trabajos terminará impostergablemente el 10 de septiembre del año en curso. Todos aquellos trabajos que lleguen después de esta fecha quedarán fuera de concurso. Las cartas pueden dirigirse o entregarse personalmente en las oficinas de TRANSA-Chile de Santiago, o a la Empresa Periodística LA NACION, Agustinas 1269, de Santiago: CONCURSO "TRANSA".

4) El mejor trabajo será premiado con un viaje de ida y regreso a Punta Arenas, con una estada de una semana en esa ciudad, en uno de sus mejores hoteles; el **segundo premio** consiste en un modelo de avión a chorro —en miniatura— con su respectivo control remoto de fabricación norteamericana; el **tercer premio**, un avión en miniatura con su motor y control remoto de fabricación americana; el **cuarto premio**, un avión en miniatura con motor y control remoto de procedencia americana (USA). Todos estos aviones son diseños en miniatura de modernas aeronaves que se encuentran en perfectas condiciones de vuelo y fueron traídos por TRANSA al país para sortearlas entre los estudiantes participantes.

Don Mario Contreras Fischer, vicepresidente de TRANSA, hace declaraciones a LA NACION.

Fábrica de tractores...

(DE LA PRIMERA PAGINA)

minos de acceso son de primera clase.

Al mismo tiempo, la zona cuenta con facilidades de abastecimiento, especialmente de cobre de El Teniente, energía eléctrica de Saltzal y de la nueva planta anexa que en este mismo sector construye la ENDESA.

En estas obras se invertirá parte de los rendimientos del impuesto al cobre que corresponde a la Provincia, la que dispone también de mano de obra suficiente y fácil de especializar.

VENTAJAS DE LA EMPRESA. — En primer lugar, se ha considerado entre las ventajas ofrecidas por la nueva industria, la enorme economía de divisas que ella aportará al país la creación de nueva fuente de trabajo, el impulso que recibirá la producción siderúrgica y el mayor consumo de cobre en el país.

Simultáneamente, permitirá la mecanización racional de nuestra agricultura y facilitar el cumplimiento del "Plan de Desarrollo Agrícola y de Transporte" que significará aumentar la superficie cultivada en 150 mil hectáreas en la región de Los Nadis, en la zona de Valdivia y Chiloé.

La mecanización también será necesaria para la habilitación de 400 mil hectáreas adicionales, cuyos estudios ya se encuentran terminados y aprobados en la Corporación de Fomento.

Los cálculos realizados por los Departamentos Técnicos del Gobierno han determinado que de no realizarse un proyecto de esta naturaleza para lo cual Chile tiene presentada una solicitud de préstamo en el Banco Internacional, el déficit que se acumulará por adquisición de alimentos, será de 515 millones de dólares, en 1961.

De allí la importancia que la Corporación de Fomento ha dado al proyecto de instalar en Chile una fábrica de tractores que a la larga llegará a ser una nueva industria de exportación especialmente hacia los países del Pacífico.

Los ingenieros y técnicos de la CORFO estiman que a los cuatro años de funcionamiento de la usina, Chile podrá economizar alrededor de cinco millones de dólares por el solo concepto de tener producción propia de tractores que llegaría en ese entonces a 140 unidades mensuales.

El control de la nueva empresa quedará en manos principalmente de la Corporación de Fomento.

Casa Consistorial de Valdivia se incendió

VALDIVIA. (Por teléfono). — Anoche, a las 22 horas, se declaró un gran incendio en la Municipalidad de esta ciudad, que redujo a escombros la totalidad del edificio consistorial. Las pérdidas se estiman en $ 70.000.000.

El fuego, además de destruir el edificio, destruyó también toda la documentación y el archivo de la Municipalidad, como también algunas colecciones artísticas. Se ignora el origen del fuego.

Carabineros detuvo a dos porteros y un sereno, por la posible responsabilidad que pudiera afectarles.

La falta de agua dificultó la labor de los bomberos, que se vieron obligados a sacarla del río, ubicado a tres cuadras de distancia.— (VILLALOBOS, corresponsal.)

Unión Sudafricana conmemoró ayer su 46.o aniversario

La Unión Sudafricana conmemoró ayer el 46º aniversario de su constitución como comunidad con sistema autónomo de Gobierno. Con este motivo el Presidente de la República y el Canciller Sainte-Marie enviaron cables de saludo al Primer Ministro Sudafricano y a su Ministro de Relaciones Exteriores.

Asimismo la Cancillería hizo llegar los saludos oficiales del Gobierno chileno al Ministro de la Unión Sudafricana en Buenos Aires, sede de sus representación diplomática para el sur del continente americano.

ANIVERSARIO DEL LICEO LASTARRIA

El Liceo de Hombres N.o 8, José Victorino Lastarria, celebra hoy el cuadragésimotercer aniversario de su fundación. Con tal motivo, el Rector, señor Belisario Avilés, ofrecerá un coctel a las 18 horas, en el recinto del establecimiento, el que contará con la presencia de autoridades educacionales, profesores y apoderados.

Las festividades en conmemoración de este aniversario se prolongarán hasta mañana sábado, y contemplan la celebración de distintos actos, entre los que se cuentan campeonatos deportivos, romería a las tumbas de profesores y alumnos fallecidos y, finalmente, la presentación de una revista cómico-musical, que se llevará a efecto mañana, a las 17.30 horas, en el Salón de Actos del Liceo, Avenida Providencia 1101.

Italianos celebran su Aniversario Nacional

La colectividad italiana residente en Santiago, celebrará hoy, con diversos y significativos actos, el 10.o aniversario de la fundación de la República de Italia. Los festejos son dirigidos por el Excelentísimo señor Giovanni Gronchi.

Las festividades oficiales de este aniversario tendrán lugar el domingo, según el siguiente programa: 10 horas, misa en la Iglesia de San Agustinas, Moneda 964; de 11 a 13 horas, recepción oficial en la Embajada de Italia, en Avenida Miguel Claro 1359.

Los actos finalizarán el lunes con una sesión solemne del Instituto Chileno-Italiano de Cultura, que tendrá lugar en el Salón de Honor de la Universidad de Chile, a las 18.45 horas, y una comida en el Club Italiano.

EL DIA DE CORPUS CHRISTI CELEBRO AYER LA IGLESIA CATOLICA

La Iglesia Católica celebró ayer las festividades de Corpus Christi con el brillo acostumbrado. En la mañana, monseñor Luis Arturo Pérez, casó la misa tradicional y en la tarde, debido a la lluvia, se realizó la procesión religiosa en el interior de la Iglesia Catedral.

Culminaron las festividades a las 6 de la tarde, con una misa solemne, a la que asistieron diversas congregaciones religiosas, la Acción Católica y público en general.

CARTA DE SALUDO...

(DE LA PRIMERA PAGINA)

ted, mi estimado senador, tiene el buen ánimo de hacerme presente cuando los demás se ausentan. Tal vez sea la única ventaja que me quede de las amarguras y durezas del destierro, la de conocer a los verdaderos y auténticos amigos.

"Por esto y mucho más le estoy reconocido. De ahí que la misma afección que le exteriorizan, al hacerlo objeto de un saludo por mi parte le hago visible a través de esta carta. Son escasas las personas como usted, y si fueran numerosas podría decirse que se cumpliría aquí la máxima que "el hombre es un amigo del hombre".

"Desde aquí estrecho su mano, en la seguridad de mantener en usted un amigo ejemplar. Cordialmente.— (Fdo.): Carlos Ibáñez del Campo."

DEFUNCIONES.—

Con motivo del fallecimiento del coronel señor
RENATO DE LA CERDA GONZALEZ

la Escuela de Unidades Mecanizadas oficiará una misa por el eterno descanso de su alma, mañana 2 de junio, a las 10 horas, en el cuartel de la Escuela.

Invitamos a sus familiares y amigos.

La Dirección.

Tenemos el sentimiento de comunicar el sensible fallecimiento de nuestro querido esposo, padre y abuelito, señor
ANTONIO CABEZAS GONZALEZ

Sus funerales se efectuarán hoy, a las 16.30 horas, partiendo el cortejo desde la Capilla de la Clínica Santa María al Cementerio General.

Se oficiará una misa por el eterno descanso de su alma, a las 9.30 horas de hoy, en la capilla antes indicada.

La familia.

Ha dejado de existir nuestro querido esposo, hermano, padre y abuelito, señor
FELIPE SEGUNDO ESPINOZA LAGOS

Sus funerales se efectuarán hoy. Se le oficiará una misa a las 10 horas en la Iglesia Guadalupe, partiendo el cortejo desde Santo Domingo 3068, a las 16 horas, hacia el Cementerio General.

La familia.

Ha dejado de existir nuestra querida madre, suegra y abuelita, señora
JULIETA URETA V. DE JARAMILLO

Sus restos serán sepultados hoy en el Cementerio General, después de una misa que se oficiará, por el descanso de su alma, en la Iglesia de los RR. PP. Carmelitos, a las 10 horas.

La familia.

Ha dejado de existir nuestra querida suegra, señora
JULIA URETA V. DE JARAMILLO

Sus restos serán sepultados hoy en el Cementerio General, después de una misa que se oficiará, por el descanso de su alma, en la Iglesia de los RR. PP. Carmelitos, a las 10 horas.

Juan Luque Gutiérrez y Manuel Fernández Escurriaza.

EXPRESION DE GRACIAS.—

Expresamos nuestros más sinceros agradecimientos a todos nuestros amigos que nos acompañaron en los funerales de nuestro querido padre, don
JUVENAL SEGOVIA ASTORGA
(Q.E.P.D.)

Especialmente agradecemos a todos los integrantes de la Defensa Civil, de la 10.a Comisaría (Quinta Normal), su participación en las exequias de nuestro deudo.

Su hija Violeta y demás familiares.

Modas LIBERTY
Ofrece: Abrigos, trajes sastre, t.t., vestidos, pilotos. Ahora vendemos géneros a precios de fábrica, con facilidades.
FONO 398377
Entrepiso
21 DE MAYO 617-LOCAL 6

NARANJAS!
¡¡DEL ARBOL A SU HOGAR!!
Pídalas a los
Fonos 380311 - 45331 y 46491
De 10 a 13 horas y de 16 a 18 horas.
1 cajón, $ 50 kilo; 5 cajones, $ 45 kilo; 10 cajones, $ 40 kilo. Sin flete. Sin envase.

ANTEOJOS
RODOLFO HAMMERSLEY
AGUSTINAS 1090
Esquina de Bandera
Casilla 3898. Teléfono 88075
SANTIAGO

Vístase CORRECTO
MOISES JARA
SASTRE
Ofrece telas finas a $ 6.000.—
Corte a su medida
Ultimos modelos
SAN ANTONIO 15
(Altos) — FONO 84367

Agencia de "La Nación"
ROBERTO CARRASCO ORTEGA
Arturo Prat 1561

El Mejor!
HILO PARA COSER
EN CONOS
UNITAS
INDUSTRIA DE HILOS
SAN DIEGO 1430-TEL 52683

CEMENTERIO GENERAL

Se advierte al público interesado, que los nichos situados en los Pabellones, Galerías y Muro de Circunvalación que más abajo se indican y que a la fecha están vencidos y que no fueren renovados dentro de los diez días siguientes al primero de esta publicación, serán desocupados y sepultados en fosa común, sin mayor responsabilidad para el Establecimiento, de acuerdo con lo dispuesto en el Artículo 16 del Reglamento General de Cementerios (Decreto 421, del 14 de abril de 1952):

NORTE, PIEDRA, ADULTOS.— 196, Clementina Díaz Díaz; 211, Julio Díaz I.; 332, Gregorio Ramírez R.; 373, Emilia Pacheco V.; 405, Raúl Bueras S.; 429, María Castillo I.; 484, Melania Castillo C.; 702, José Moya Carrera; [illegible] Hugo Herrera H.; 735, Froilana San Martín; 841, Nora Arriada M.; 961, Raimundo Herrera; 1014, Rosario de la Cuadra P.; 1085, Carlos Cornejo Valdebenito; [illegible] Hermógenes Valenzuela; 1116, Pablo Herrera R.; [illegible] Juan Celedón Rivera; 1441, José Cardano Cavagnaro; 1464, Mariano Adriazola M.; 1523, Amelia León Zenteno; 1525, Tránsito Oyarce M.; 1557, Jesús Blanco Sáez; [illegible] Carlos Breyer Schaefer; 1593, María Alcaíno D.; [illegible] Enrique Romero Godoy; 1598, Genara Díaz Lemus; [illegible] Guillermo Garder Arias; 1644, Teresa Castellano A.; [illegible] María Gálvez López; 1681, Agustina Díaz Salgado; [illegible] Ana Aguilera; 1727, Jorge V. Cataldo Rey; 1781, Mariano Montero R.; 1840, Ada Allende T.; 1842, Luis Moreno R.; 1878, Rosario González R.; 1891, Orvalio Echeverría M.; 1921, Juana Vergara A.; 1941, N. Muñoz Bejas; 1964, Eduardo Zúñiga U.; 2028, Delfina Palma P.; 2055, Juan Salazar M.; 2085, Marcelina Saavedra; [illegible] Blas Constanzo Pino; 2125, Rosa Yáñez Iturriaga; [illegible] Felicinda Isla O.; 2147, Benjamín Jofré C.; 2168, [illegible] Moreno M.; 2195, Filomena Rodríguez León; 2228, [illegible] Muñoz Fuentes; 2224, María Morales León; 2281, [illegible] berto Urrutia Arias; 2234, René Arias V.; 2272, Ana [illegible] Urtubia D.; 2270, Felicinda Valenzuela L.; 2299, José [illegible] quera Fuentes; 2297, Guillermo de la Maza; 2309, [illegible] Huachicura; 2314, Sara Nelson Vega; 2325, Juan de [illegible] Fuentes C.; 2327, Manuel Tobar Rojas; 2333, Jaime [illegible] Contardo M.; 2339, Luis Mancilla M.; 2398, José A. Gómez [illegible] zález V.; 2432, Julia Egaña Rivera; 2433, Zoila Rosa [illegible] Atenas; 2439, María Silva; 2444, María Aguirre R.; [illegible] Lastenia Flores de Viana; 2453, Eusebio Bugueda Urbina; [illegible] 2476, Guillermo Díaz Osorio; 2497, Carmen Salvatierra [illegible]

CAPILLA 15, PARVULOS.— 968, Zaida Sánchez; [illegible] Eduardo A. Ruz F.; 999, Benito Ramos V.

CAPILLA 16, PARVULOS.— 1030, N. N. Blanco Tilda; 1067, José Rodríguez.

CAPILLA 18, PARVULOS.— 1198, Alberto H. Basquéz.

CAPILLA 20, PARVULOS.— 1271, Eloísa Opazo Opazo.

CAPILLA 21, PARVULOS.— 1353, Aníbal Urrutia Noguer; 1359, N. N. Urrutia Noguer; 1369, Eduardo Pino S.

CAPILLA 22, PARVULOS.— 1416, Olga Ponce Latín.

CAPILLA 23, PARVULOS.— 1532, Vicente A. Valle.

CAPILLA 25, PARVULOS.— 1640, Mercedes Cáceres.

CAPILLA 26, PARVULOS.— 2010, Gabriela M. Cáceres León; 2101, Alicia Molina Valdés.

GALERIA 12, ADULTOS.— SE COMUNICA A LOS INTERESADOS QUE EN ESTA GALERIA DEBERAN HACERSE PERPETUOS TODOS LOS NICHOS CON YA SE DIO AVISO EN LA PUBLICACION ANTERIOR.

NOTA.— En conformidad al Decreto-Ley N.o 421, de 14 de abril de 1932, esta publicación se hace durante diez días de cada mes (1.o al 10 inclusive, de junio de 1956) y en un solo diario.

SANTIAGO, 31 de mayo de 1956.

EL ADMINISTRADOR

Comisión de Hacienda de la Cámara conocerá hoy 227 indicaciones al proyecto sobre reforma tributaria

Tres sesiones celebrará hoy —de 10.30 a 13, 15 a 16 y 16 a 21 horas— la Comisión de Hacienda de la Cámara de Diputados, con el objeto de ocuparse del segundo informe del proyecto de reforma tributaria y reestructuración de la Administración Pública, semifiscal y autónoma.

La Comisión conocerá —nos declaró ayer el secretario de ella, don Arnoldo Kazmpfe— de 227 indicaciones, presentadas por diputados y por el Ejecutivo. Las del Gobierno tienden a restablecer disposiciones del proyecto primitivo, que fueron desechadas en el primer informe, y se refieren, principalmente, a aspectos de carácter administrativo. Otras se refieren a la suspensión o aumento de tasas aduaneras, para ponerlas a tono con las derivaciones de la importación del cambio libre fluctuante.

FALLO EMITIRA HOY EL TRIBUNAL CALIFICADOR

El Tribunal Calificador de Elecciones firmará y dará a conocer hoy su fallo respecto de la sentencia del Tribunal Calificador Provincial, que desestimó las reclamaciones de inhabilidad deducidas contra los regidores presuntivamente electos por el Primer Distrito de Santiago, señora María Pardo y señor Luis Berría.

Como se ha informado, extraoficialmente se supo que el Tribunal declaró válida la elección de los regidores nombrados, quienes habían sido acusados de ser militantes comunistas.

En sus sesiones de hoy y mañana, el Tribunal se ocupará de las elecciones municipales de Valparaíso.

DON CARLOS MONTERO NO HA RETIRADO SU CANDIDATURA

Nos declaró el secretario general del PAL, don Ricardo Dávila.

En la sesión ordinaria de la Junta Ejecutiva Agrario-Laborista, que terminó en la madrugada de ayer, se acordó, por unanimidad, invitar al Ministro del Interior, coronel Benjamín Videla Vergara, a una sesión extraordinaria de esta directiva, que se efectuará a las 19 horas del lunes próximo, y cuyo objeto será el de cambiar ideas acerca de la situación política y diversos asuntos de interés nacional.

CANDIDATOS POR SANTIAGO.— En esa misma reunión, la Junta proclamó como candidatos a senadores por Santiago una lista que encabeza el vicepresidente de la Corporación de la Vivienda, don Orlando Latorre González e integran en segundo lugar, el ex Ministro y ex diputado Sergio Recabarren Valenzuela, y en tercero, el director en propiedad del Servicio de Seguro Social, don Pedro Foncea Aedo.

DESMENTIDO. — El secretario general del PAL, don Ricardo Dávila Baeterrica, nos pidió ayer desmentir las publicaciones que hablan del retiro de la candidatura a diputado por Linares del señor Carlos Montero Schmidt. Prueba de lo contrario —nos dijo— es que ayer se dirigió a esa provincia, para continuar su campaña electoral.

Nos agregó que los parlamentarios, candidatos y militantes del partido están a las órdenes de la Junta Ejecutiva del PAL, y que una contravención grave a la disciplina, puede significar la expulsión de la colectividad.

COMISIONES DE TRABAJO DESIGNO SEPTIMA CONVENCION DE LA OTECH

Prosiguió ayer sus trabajos la Séptima Convención Nacional Ordinaria de la OTECH, considerándose, en esta oportunidad interesantes materias de índole profesional, gremial y cultural.

En la mañana tuvo lugar la calificación de poderes de los delegados y se constituyeron las diversas comisiones de trabajo. La Comisión de "Problemas Nacionales", quedó formada por los señores Cecilio Castillo y Luis Oyarzún, sirviendo el primero de presidente y el segundo de secretario y relator; la Comisión de "Problemas Internos de la OTECH" la formaron los señores Francisco Fuentealba, Aldo Flores y Aquiles Iturriaga; la Comisión de "Defensa Profesional" quedó integrada por los señores Guillermo Aedo, Geraldo Franco y Alfonso Valdivieso; y la Comisión de "Problemas Educacionales", quedó compuesta por los delegados señores Wenceslao Varela, Adolfo Valenzuela y Carlos Mondaca.

Al mediodía de ayer se sirvió un almuerzo a la directiva de la OTECH, acto que fue ofrecido por las delegaciones de provincia.

Para el día de hoy se ha programado una visita de todos los convencionales a la Industria Madeco, y por la tarde proseguirá el trabajo de las comisiones, desarrollándose a las 17 horas la primera sesión plenaria.

En lugar de la comida de clausura que se había anunciado para mañana a las 21 horas en el Club Militar, se servirá un almuerzo en el mismo recinto, a las 14 horas.

SALUDOS OFICIALES A LA REINA ISABEL II DE INGLATERRA

Con motivo de celebrar ayer, la Comunidad Británica de Naciones el Natalicio de Isabel II de Inglaterra, el Presidente de la República Excmo. señor Ibáñez y el Canciller Osvaldo Sainte-Marie enviaron cablegramas de saludos a la Soberana y al Ministro de Asuntos Exteriores británico.

En la mañana el Director del Ceremonial y Protocolo don Enrique Berstein, y el Edecán Naval de la Presidencia presentaron los saludos oficiales del Gobierno al Embajador Charles Empson.

En la sede de su misión diplomática el Embajador y señora de Empson ofrecieron en la tarde una recepción a los miembros del Gobierno, Cuerpo Diplomático y colectividad residente.

"Cada ciudadano sin educación es una riqueza no aprovechada por la sociedad"

Nos expresó el funcionario de la UNESCO, Sr. Oscar Vera

Se encuentra en Santiago, en breve viaje de descanso, el señor Oscar Vera, profesor de Filosofía de la Educación y de Sociología del Instituto Pedagógico de la Universidad de Chile, Jefe de la Oficina Técnica de la Superintendencia de Educación hasta mediados del año pasado y actualmente, con autorización del Gobierno de Chile, al servicio de la UNESCO, en el cargo de especialista de Educación para la América Latina, con sede en el Centro Regional de la UNESCO en La Habana.

El profesor Vera tuvo a su cargo la organización de las Conferencias Internacionales que se realizaron últimamente en Lima con la colaboración de la OEA y el Gobierno del Perú.

CON EL PROFESOR OSCAR VERA.— LA NACION, considerando de interés conocer la autorizada opinión, del profesor chileno sobre el desarrollo y proyecciones futuras de este seminario educacional latinoamericano, conversó ayer con el profesor Vera.

—En estas reuniones —comenzó diciéndonos el señor Vera—, quedó de manifiesto que, a pesar de los notables progresos realizados en los últimos diez años casi la mitad de la población en edad escolar en Latinoamérica está todavía al margen de la escuela.

—¿Cómo podría Ud. explicarnos profesor, esta situación?

—Esta situación es extraordinariamente compleja. Por una parte, las condiciones sociales y económicas de los pueblos latinoamericanos difieren considerablemente entre sí, no tanto de un país a otro como dentro de un mismo país. En algunos, hay factores étnicos y culturales que agravan la situación. Por otra parte, los esfuerzos iniciados desde la independencia para extender la educación primaria han venido a cristalizar en todos ellos en leyes que hacen obligatoria y gratuita la enseñanza primaria y cuyos efectos han empezado a apreciarse cada vez con mayor fuerza, en el curso del presente siglo. El aumento de la población de las ciudades y el rápido desarrollo económico que puede notarse en todos los países sobre todo a partir de la Primera Guerra Mundial y que se ha acelerado aún más después de la última guerra, explica los progresos realizados. La situación subsiste con carácteres graves en las zonas rurales lo que no significa en absoluto que toda la población urbana esté satisfactoriamente atendida.

Con todo, nos añade el profesor Vera, es alentador comprobar que en todos los países, la educación primaria se extiende con rapidez y que, si los países latinoamericanos se resuelven a poner en práctica las recomendaciones de las Conferencias de Lima dentro de los próximos quince o veinte años no habrá en la América Latina niños sin escuelas.

—¿Cuáles fueron esas recomendaciones?

—Es imposible dar cuenta de todas ellas en una entrevista. Pero si usted me pide que destaque las más importantes ellas reflejan la conciencia de todos los países participantes de la necesidad de planificar el desarrollo de la educación y de coordinar los planes de mejoramiento de los servicios educativos con los planes de desarrollo económico y social. Se dijo en Lima, lo que cada vez se reconoce como una verdad indiscutible: "El progreso económico supone necesariamente el mejoramiento de la educación". La verdadera riqueza de los pueblos no reside tanto en sus recursos naturales como en sus recursos humanos. Y son precisamente los países pobres o subdesarrollados, como se dice ahora, los que no pueden darse el lujo de tener una educación insuficiente. Cada ciudadano sin educación representa aún, desde el punto de vista de las puras cifras una riqueza no aprovechada por la sociedad.

Dinamarca, uno de los países más pobres de Europa desde el punto de vista de sus recursos naturales tiene, sin embargo, uno de los niveles de vida más altos del mundo. Ello se ha logrado por el desarrollo de la educación que constituye la atención preferente de los daneses desde hace más de un siglo.

AYUDA INTERNACIONAL A LA EDUCACION.— Ampliando nuestra pregunta, don Oscar Vera, nos dice:

—Otras informaciones se refieren a la ayuda internacional para el desarrollo de la educación, tanto a la ayuda que los países se proporcionan directamente entre sí que es considerable, como a la que se canaliza a través de las organizaciones internacionales, las Naciones Unidas, la UNESCO, la OEA, etc. Actualmente se discute en las Naciones Unidas el establecimiento de un Fondo Especial para el Desarrollo Económico (SUNFED) parte del cual se destinará, sin duda, al mejoramiento de los servicios educativos. El Director General de la UNESCO, ha consultado a los Estados Miembros sobre la creación de un fondo especial para la educación, la ciencia y la cultura. Por otra parte, la UNESCO presentó a la Conferencia de Lima su Proyecto Principal N.o 1, relativo a la extensión de la educación primaria en la América Latina y a la formación de especialistas en educación, que fue entusiastamente acogido por los países participantes, y sobre el cual resolverá la próxima Conferencia General de la UNESCO, que se celebrará en Nueva Delhi, en noviembre próximo.

LA EDUCACION CHILENA.— ¿Qué influencia ha tenido a su juicio la educación chilena, en los demás países de Latinoamérica?

—La educación chilena goza de prestigio en la América Latina desde el siglo pasado, gracias sobre todo a la influencia del Instituto Pedagógico de la Universidad de Chile, en el cual se ha formado un buen número de educadores de Latinoamérica, y a misiones de profesores chilenos que han prestado sus servicios en otros países.

Iniciativas como la Sociedad Constructora de Establecimientos Educacionales, la renovación de la educación secundaria y la Superintendencia de Educación Pública son seguidas con interés en otros países.—terminó expresándonos nuestro entrevistado.

OSCAR VERA, de la UNESCO, especialista en educación para América Latina, visita ayer LA NACION. En el grabado, aparece acompañado de los redactores Manuel Zamorano y Sergio Carrasco.

Moderna Sala Cultural entregó la CORVI a Población Nueva La Legua

EL VICEPRESIDENTE ejecutivo de la Corporación de la Vivienda, don Orlando Latorre González, a través de una significativa ceremonia realizada en la Población "Nueva La Legua", hizo entrega a los dirigentes de entidades sociales y culturales del moderno salón-teatro construido por la CORVI en los terrenos de ese sector. Asistieron al acto las autoridades comunales de San Miguel, dirigentes de los organismos vecinales y personas connotadas de la comuna.

Al hacer entrega de este local, que servirá para incrementar, mediante su funcionamiento, la cultura de los habitantes de esa población, el vicepresidente, señor Latorre, se refirió a la labor que la Corporación de la Vivienda está realizando, no sólo en el aspecto habitacional sino que también en el aspecto cultural y educacional.

Hizo especial hincapié en el aporte que para la cultura popular significaba la construcción de ese local, el cual, dotado de modernas líneas y de todo el confort de la técnica actual, permitirá dar cabida a cien personas, cómodamente sentadas.

En nombre del Consejo de Cultura Popular usó de la palabra su presidente, don Guillermo Díaz Catalán, quien, en elocuentes palabras, destacó la labor de la CORVI en favor de las clases trabajadoras, señalando, en especial, el interés de su vicepresidente, don Orlando Latorre, por dar satisfacción a las necesidades del pueblo.

Usaron, además, de la palabra la presidenta del Centro de Madres "4 de Septiembre", de la Población Nueva La Legua, señora Elena Méndez; el consejero de la Corporación de la Vivienda don Ernesto Toro Morales y el regidor de la comuna de San Miguel don Luis Reinoso Silva.

Las bendiciones del local estuvieron a cargo del presbítero don Manuel Ordenes.

ESTANDARTE SOCIAL.— Se aprovechó esta oportunidad para impartir la bendición al estandarte social del Centro de Madres "4 de Septiembre", sirviendo de madrina de esta enseña la señora Mercedes Pinochet de Latorre, esposa del vicepresidente de la CORVI. Esta ceremonia revistió especial solemnidad e interés, formando frente al estandarte todas las madres de la población citada.

Al final del acto, el artista folklórico Enrique Campos, más conocido por "Chilote Campos", acompañado de sus pequeños hijos Margarita y Enrique y de elementos de la Radio "La Americana", desarrolló un programa artístico típicamente chileno.

¡¡APARECIO!!

OCCIDENTE

LA CULTURA POR LA CULTURA

$ 100

SUMARIO

UNA VISITA A ALBERTO EINSTEIN, por el Dr. Camilo Branchi; EL SIGLO DEL ELECTRON, por Louis de Broglie; LEMURIA, EL CONTINENTE HUNDIDO DEL PACIFICO, por Enrique Bunster; LAS INDIAS ERAN COLONIAS, por Juan Agustín Palazuelos V.; ¿SEGUIREMOS SIENDO VICTIMAS DE LA EXPLOTACION HUMANA?, por Sergio Santis R.; LA MISTERIOSA TRAYECTORIA DEL "YO SOY", por Juan Christens; AMANDA LABARCA H. por Moisés Mussa; MENSAJES DEL NIÑO IRREGULAR, por Aurelia Otón de Oña; PABLO DE ROCKHA Y NUESTRA LITERATURA, por Carlos Droguett; DOS OBRAS DE JULIO CESAR JOBET, por Camilo Jordán; LOS SIETE ENSAYOS Y LA VIGENCIA DE MARIATEGUI EN EL PANORAMA DE AMERICA, por Rubén Enrique Concha Arenas; INGENIO Y VERSATILIDAD EN NUESTRO TEATRO, por Martha May de Lewald; TRESCIENTOS CINCUENTA AÑOS DE "EL QUIJOTE", por Juan de Luigi; DE LA SINCERIDAD DEL ARTISTA, por Franklin Arriagada K.; VARIACIONES SOBRE EL TEATRO, por Vicente Mengod; ESTRENO DE LA TEMPORADA TEATRAL 1956, por Martha May de Lewald; EL VIAJERO ENTRE LOS DOS RIOS, por Mario Garfias.

MAÑANA SE REUNE LA SOCIEDAD DE ORTOPEDIA

La Sociedad Chilena de Ortopedia y Traumatología, celebrará mañana, a las 9 horas, en el Servicio de la Casa Central de la Asistencia Pública, su primera sesión hospitalaria, con la siguiente tabla:

9 HORAS.— Sesión Operatoria.

10.30 HORAS.— Fracturas patológicas del fémur, Doctor Gustavo Vergara y doctor Hector Barros D.

DIA DEL COMERCIO

6 DE JUNIO

SEÑOR COMERCIANTE:

CELEBRE DIGNAMENTE SU DIA, ADHIRIENDO A LAS FESTIVIDADES QUE REALIZAREMOS EL 6 DE JUNIO, DIA DEL COMERCIO, CERRANDO A LA 1 DE LA TARDE Y HONRANDO CON SU ASISTENCIA LA ASAMBLEA-COMIDA QUE SE EFECTUARA EN EL SALON GOYESCAS, A LAS 21.30 HORAS

SEÑOR CLIENTE:

APROVECHE LAS VENTAS CON DESCUENTOS ESPECIALES, CON QUE EL COMERCIO LO HACE PARTICIPE DE SU DIA

COMPRE EN LA MAÑANA, PORQUE EN LA TARDE CERRAREMOS

EL COMERCIO ENGRANDECE AL PAIS

SNFEO SIND. DE DUEÑOS DE ESTABLECIMIENTOS COMERCIALES DE CHILE

BANDERA 131 — OFICINA 7 — CASILLA 1829 — TEL. 68291

PARA VESTIR BIEN...

PARA ABRIGAR MEJOR.

SOBRETODOS FALABELLA

IMPERMEABLE MARISCAL

Confeccionado en gabardinas sometidas a tratamientos especiales con entretela vulcanizada.

$ 9.500.—

ABRIGO confeccionado en casimir pura lana, forros de rayón. Precio de propaganda.

$ 13.980.-

DISTINGUIDO abrigo, confeccionado en tela tipo pelo de camello, modelos derecho o cruzado, todo forrado en raso de seda.

$ 15.750.—

DISTINGUIDO abrigo de gamuza, modelo cruzado con cinturón, bolsillos plaqué, colores vicuña, gris claro y mediano.

$ 17.850.-

ELEGANTE y abrigador sobretodo "Loden", confeccionado en telas de sobrios colores. Todo forrado en raso.

$ 19.890.—

falabella

AHUMADA 242

AÑO XL — N.o 14.038

Empresa Periodística "LA NACION", fundada el 14 de enero de 1917.— AGUSTINAS 1269.— TELEFONO 82222.— CASILLA 81-D.

Santiago de Chile, viernes 1.o de junio de 1956

Reajustes administrativos

El proyecto de ley sobre reforma tributaria, cuya aprobación en particular pende de la consideración de la Cámara de Diputados, consulta, entre otros, dos tipos de disposiciones de especial trascendencia para la marcha de los planes de saneamiento económico, que impulsa el Supremo Gobierno.

Unas se relacionan con la legislación tributaria misma, y otras, con ciertos reajustes administrativos indispensables, para obtener una mayor economía en los gastos públicos y un más eficiente funcionamiento de la burocracia estatal.

Este segundo aspecto del problema tiene una especial importancia y significación, como lo dejó establecido en la Cámara el Ministro de Economía y Hacienda.

La ley N.o 11,575 prohibió al Gobierno llenar las vacantes que se produjeran en los servicios estatales. Esta disposicion, que bajo algunos aspectos tuvo efectos benéficos, sobre todo al aumentar el monto de las economías del Fisco, en otros provocó una seria desarticulación en muchos organismos fiscales y semifiscales, a tal punto de hacer aconsejable su reestructuración.

De ahí que el Ejecutivo, al enviar al Congreso el proyecto de reforma tributaria, destinado a producir un completo financiamiento del presupuesto, haya resuelto incluir entre sus disposiciones, algunas que permitieran introducir una serie de mejoras en la estructuración de nuestra burocracia estatal.

Hay servicios diversos que cumplen funciones similares; otros que por falta de elementos de trabajo y personal no desarrollan una acción del todo eficiente; otros, en cambio, que tienen, ostensiblemente, personal en exceso.

Todos esos obstáculos que impiden un mejor funcionamiento de la maquinaria administrativa del Estado deben ser definitivamente superados, si se busca alcanzar un saneamiento completo y total de todas nuestras estructuras económicas.

El proyecto de ley en referencia consulta disposiciones adecuadas para alcanzar esa finalidad.

Autoriza, en primer término, al Primer Mandatario, para suprimir hasta el 20 o|o de los funcionarios públicos, con las excepciones que taxativamente enumera. Para garantizar la más correcta aplicación de esa disposición legislativa, se limita la facultad del Presidente de la República, de tal modo que sólo pueda disponer la supresión de determinados funcionarios, cuando ellos se encuentren en los casos específicos que consulta el proyecto, y no en otros. No queda, pues, posibilidad alguna de que en esa tarea el Ejecutivo obre con criterio político. Serán desahuciados de sus cargos solamente quienes hayan obtenido malas calificaciones en los últimos cinco años, quienes voluntariamente deseen abandonar sus empleos y, finalmente, y sólo de ser ello necesario, quienes estando bien calificados no tienen, en todo caso, cargas familiares. Se evita así crear un serio problema social.

El proyecto consulta, además, otra dispesición muy importante, que obliga a todos los servicios públicos a respetar celosamente los horarios de trabajo. Quienes desempeñan, pues, funciones dobles o triples, deberán optar, en consecuencia, entre su empleo fiscal y los restantes, ya que en lo sucesivo ningún funcionario público podrá trabajar menos de las ocho horas reglamentarias que establece el Estatuto Administrativo.

Finalmente, se incluyen en él algunas otras disposiciones que permiten al Primer Mandatario proceder a la reestructuración de algunos servicios, con la expresa limitación de que tal reforma orgánica no podrá, en caso alguno, provocar mayores gastos al erario, ni aumentar el número de los funcionarios públicos.

Sin la aprobación de este proyecto, los planes de saneamiento económico quedarían incompletos y la maquinaria estatal no alcanzaría todo el perfeccionamiento que requiere, para el mejor desempeño de sus funciones propias.

Un comentario desafortunado

Una transcripción cablegráfica incompleta hace aparecer al "New York Times" declarando, en un comentario editorial, que "ha sido reemplazado un Ministro de Relaciones chileno a poco de haber afirmado que Chile estaba sondeando a otros gobiernos en cuanto a la posibilidad de una nueva declaración anticomunista", que se formularía con oportunidad de la reunión de los Presidentes de los países del Continente, que se efectuará a fines del presente mes en Panamá.

Es desgraciada, sin lugar a dudas, la apreciación sostenida por el mencionado periódico, que demuestra en este caso una falta de información lamentable, ya que nadie que conozca, siquiera sea superficialmente, la posición política del Gobierno de Chile puede suponer que exista la más remota concordancia entre el alejamiento del señor Barbosa del Ministerio de Relaciones y su extraoficial declaración precitada.

El actual Gobierno de Chile ha sido víctima de las más enconadas agresiones del comunismo y de sus agentes en el interior, que han recurrido a todos los medios, aun los más vedados, para impedirle desarrollar la acción de bien público y de defensa democrática, que ha sido y es el nervio de su política.

Hace sólo unos meses, elementos prosoviéticos intentaron desencadenar en el país una huelga general, que estaba encaminada, precisamente, a socavar la base de opinión en que descansa el Ejecutivo; el propósito perseguido era impedir que se pusiera en práctica el régimen antinflacionista, que, al mejorar las condiciones de vida de la población, restaba posibilidades a la prédica comunista. La respuesta del Gobierno fue enérgica e instantánea, logrando impedir se consumara el atentado preparado por los comunistas.

Más tarde, aunque siempre respetuoso de la legalidad y de la Constitución, el Gobierno ha debido pedir a los Tribunales de Justicia el castigo de ciertos politiqueros que, disfrazados de periodistas, siembran la semilla disociadora, para cuyo efecto atacan de manera despiadada no sólo la labor, sino que hasta la persona de los más altos personeros gubernativos.

¿Puede un Gobierno que muestra ejecutoria de viril defensa frente a la agresión artera de la secta comunista, ser siquiera sospechado de promover un cambio de su Canciller por haberse pronunciado éste contra el comunismo? Huelga todo comentario; pero es bueno exponer estos hechos con el relieve que merecen, para disipar toda posible duda o la sombra de una imposible concomitancia.

Al parecer, lo que el "New York Times" ha querido comentar es el hecho de que las meras declaraciones anticomunistas tienen poco efecto práctico. Para ello menciona los acuerdos en este sentido adoptados en varias anteriores reuniones interamericanas. Así lo deja entender el hecho de que el articulista advierte que el comunismo no puede ser combatido con "Considerandos" ni con "resuélvese".

En esto nos encontramos perfectamente de acuerdo y ningún Gobierno de América Latina ha dado mejores y más acertadas pruebas de que su acción es decidida y efectiva que el de Chile, que no ha vacilado en afrontar impopularidad, invectivas y calumnias a fin de preservar el acervo democrático de que se enorgullece con razón nuestra República.

Cuadrante

RESPUESTA A UNA INFAMIA

El país entero se ha impuesto de los términos deleznables que un senador radical usara en reciente sesión del H. Senado, para referirse a la política del Poder Ejecutivo, a la persona del Jefe del Estado, a la del Ministro del Interior y a otros colaboradores de S. E., cuya estructura moral y dotes intelectuales, ciertamente que con justificada razón [illegible] vos rencores y tendencias primarias del referido parlamentario. Una vez más este senador ha profanado el recinto del H. Congreso de Chile, poniendo de relieve su falta de alcurnia espiritual en asuntos que se relacionan con el comportamiento moral de quienes provocan su incontrolado resentimiento.

Para velar por el prestigio del Gobierno y de las personas que desempeñan altas funciones públicas, así como también, en resguardo de la integridad de nuestro régimen democrático, tan gravemente amenazado por estos mezquinos zapadores que se parapetan tras su investidura parlamentaria, el Ministro del Interior, coronel Benjamín Videla, respondió, con serena y pronta energía, colocando a buen recaudo las temerarias afirmaciones del gratuito ofensor del Gobierno y de sus personalidades más representativas. Por otra parte, el Ministro Videla anuncia que concurrirá personalmente a una sesión del H. Senado "para esclarecer las calumniosas y malintencionadas declaraciones" que hiciera el injuriador en referencia.

El Ministro del Interior, más adelante, agrega: "Quien usa la desgracia ajena como arma para eliminar a un contendor, sea en el campo que fuere, merece ser descalificado por usar medios poco éticos y caballerosos; pero quien la deforma todavía con negra mala intención, y sobre todo cuando dice relación con la muerte, merece el calificativo de canalla". Los conceptos del coronel Videla reflejan la sinceridad y hombría de bien de una persona que se siente justamente herida por el ataque aleve de su miserable ofensor.

Si dicho parlamentario tuviera leve conciencia de que la primera obligación del hombre es intentar una búsqueda de sí mismo, a fin de obtener una pálida imagen de su ser interior, acaso habría vacilado un tanto antes de dar libre curso a su andanada de inenarrables inepcias. Pero es que él representa en Chile la tendencia opuesta de la democracia, y una visión prognata de la realidad nacional. Por otra parte, en su esmirriada existencia cultural, sólo ha conocido el insondable universo de su infinita pequeñez e ignorancia, todo lo cual ha sido causa eficiente de que su residencia moral se sitúe en los extramuros de una auténtica vida noble.

Posee esa habilidad "viscosa" de araña, en cuanto sólo acierta a arañar la superficie de los problemas. Vano intento el suyo cuando trata de dialogar en el mundo de las ideas y de la verdad. Cuando dice defender la "verdad", olvida que ella es un "producto social", o, lo que es lo mismo, que se constituye gracias al resultado de una cooperación en que se combinan la inteligencia y la buena fe de los hombres. Bien se sabe que para tamaña empresa del espíritu, ciertos patraotas asexuados están definitivamente impedidos.

El pequeño ídolatra surgido de la oposición "continuista" carece de musculatura ética para poner "knock out" al Ejecutivo. Ni siquiera solicitando colaboraciones baleáricas y chuetas. Ni los "técnicos" en "lavaderos de oro", ni los especialistas en "lavanderías de lana" son capaces de elevar el potencial de una vida mínima, insignificante, cuya voluntad política se singulariza por el tráfico y la perversión. Esas vidas "mínimas" no pueden aspirar a constituirse en patrones morales de la República.

El país seguirá observando el soliloquio improductivo de ese individuo, sus procacidades, insultos y abyectas difamaciones. Es, en verdad, un triste espectáculo que depara a la nación la presencia en la Alta Cámara de este oscuro energúmeno. Es posible que un "Deus abscoditus" —"Dios escondido"— proteja al ridículo "gnomo" que ha esfuerzos incalculables por alcanzar la estatura de un nombre normal. Afortunadamente, ya la opinión pública ha realizado un escrutinio riguroso de este polinésico y extraño primate.

El examen a que lo someterá el talentoso y digno Ministro del Interior, coronel Benjamín Videla, terminará por subrayar la frontera que existe entre el mundo humano y un raro ejemplar, cuya evolución orgánica y mental se detuvo a nivel de los seres del Cromagnon.

T. T.

De MAURICE DUVAL

El Festival de Cannes

Acabo de regresar de Cannes y la impresión que de allá traigo, en la que muchas personas me acompañan, es la de que si el jurado tratase de desacreditar el Festival, no podría hacerlo mejor. Todos los temores que yo tenía, y conozco bien el paño, pues formé parte de ese "alto tribunal" en alguna ocasión, han resultado justificados. Otorgar la Palma de Oro a "El Mundo del Silencio", que es una película casi documental, todo lo excelente que se quiera, pero no otra cosa, es un error de tan grueso calibre como haberle dado el Premio Nóbel a Churchill. Gana de desnaturalizar las cosas y de emplearlas en otros fines que aquellos para los que fueron instituídas. Uno y otro premio, el de Cannes y el Nóbel, son para obras de creación, es decir, para una obra gestada por la fantasía humana, y otorgar el uno a un documental y el otro a unas Memorias Políticas, es como tratar de comer un bistec sirviéndose de un paraguas o abrigarse de la lluvia con un tenedor. Digamos que el desafuero no se hizo sin la protesta del público. Cuando se proclamó el resultado y la más alta representación oficial presente en la sala habló del "indiscutible éxito del Festival", una voz estentórea, la voz de la verdad, sin duda, le interrumpió con un trueno: ¡No, señores, no! Y esta voz sí que fue el éxito del Festival.

Sin duda alguna, la producción que merecía la Palma de Oro —casi todas las opiniones de valía son contestes— es "El Hombre del Traje Gris", película bien construída, con una acción desenvuelta acertadamente con personajes —caracteres, quería decir— y no meras sombras humanas. Constituye esta obra un homenaje a la sinceridad y a la honradez, y nos ofrece un instructivo y agudo retrato de un norteamericano de tipo medio, profundamente afectado por la guerra, que se acomoda difícilmente a la vida ordinaria. Magnífica semblanza magistralmente redactada y llevada a la pantalla por Nunnally Johnson, interpretada con talento por un grupo de relevantes artistas, tiene entre otros méritos, "El Hombre del Traje Gris", el de que el autor no vacila en atacar con audacia e ingenio no pocos tabúes de los norteamericanos. Acaso esta circunstancia le ha desfavorecido —no lo sabemos—, y sería lamentable que tales consideraciones entrasen en un veredicto en el que sólo el arte debe ser tenido en cuenta.

Nos parece, en cambio, bien discernido el premio del humor poético, que viene a recaer en el film sueco "Sonrisas de una noche de estío". Es la obra de más calidad, después de la otra de que acabamos de ocuparnos con elogio. Se trata de una comedia en la que se desarrolla un hábil juego que opone entre sí a dos parejas amorosas y en el que un joven puritano acaba de sacrificar sus rígidos principios en aras del amor. Es una película sin hipocresía ni falso pudor —ni qué decir tiene que ha de suscitar censuras de los mojigatos—, muy bien interpretada y que tendrá el pleno favor del público, a condición de que se la aligere de ciertos simbolismos un poco recargados.

El "Otelo", de Yutkevitch, que obtuvo el premio de la realización, es una versión rusa del drama shakespeariano, discutible en ciertos aspectos, pero de indudable calidad artística. "Una mujer en el infierno", —premio de interpretación—, da lugar a que la actriz norteamericana Susan Hayward, en un papel de alcohólica, se muestre en todo su valor, en una gama que va de lo patético a los más finos matices expresivos.

Mejor que comentar "El Misterio de Picasso", a cuyo triunfo contribuyó la presencia personal del propio misterioso pintor (no obstante lo cual Clouzot fue abucheado, injustamente, al recoger el premio), y otros films recompensados, sin mayor relieve, digamos, con respecto a aquellos no favorecidos por la lotería, que "María Antonieta" es un buen film que podría haber inclinado al jurado a dar el premio de interpretación a Michéle Morgan. Por lo menos hubiera merecido un accésit. En cambio, "El Ferroviario" decepcionó a los concurrentes al Festival, que esperaban más del neorrealismo italiano. La obra cae en melodrama y se sostiene gracias a un muchachito que promete, Eduardo Nevola, cuyo nombre está llamado a sonar ampliamente en el mundillo del cinematógrafo.

Digna de alabanza es "Tarde de toros", película española, de Ladislao Vadja. En la parte tauromáquica es un espectáculo brillante y serio. Auténtico, sin exageración ni caricatura. Con un documental que se exhibió en París hace cuatro o cinco años, es lo mejor que en este aspecto hemos visto. Y la intriga no está mal, aunque en ella no haya originalidad, casi imposible de lograr en esta clase de temas: tres toreros, un antiguo "as" en decadencia, un nuevo ídolo y un catecúmeno o debutante. Rivalidad y celos. Pequeños dramas entre bastidores. Y esto es todo, pero decoroso y con buenos actores.

Para descargo de nuestra conciencia y para evitar malas interpretaciones, dejemos establecido, antes de terminar, que si "El Mundo del Silencio", que se ha llevado la Palma, no debía llevarla, dado su carácter especial, y por eso hemos expresado nuestra protesta, es, sin embargo, en su género de documental inteligente, un buen film. Y así como nos parece que el atribuirle un premio para obras de creación es una barrabasada, también estimamos incalificable lo que le ocurrió a su autor, el comandante Cousteau. Fue ello que, durante casi un año, trató vanamente de "colocar" su film a los distribuidores franceses, y ninguno lo aceptó. Finalmente, fue la casa inglesa de J. Arthur Rank la que lo aceptó. Proyectado en exclusividad en las salas parisienses durante varias semanas, dio considerables ingresos. Y ahora el laurel oficial. ¡Buen desquite! Y buena demostración de que se puede ser un industrial inteligente —casi todos los distribuidores franceses lo son— y equivocarse.

Y como todavía queda mucho por decir y no dispongo de tiempo ni de espacio, una vez consignadas a vuela pluma las notas más salientes de mi carnet, he de aprovechar las últimas líneas para mencionar, entre las artistas asistentes en carne y hueso al Festival, aquellas que —aceptemos los clisés consagrados, que a veces facilitan el trabajo— "causaron sensación". Sensación agradable, por supuesto. Fueron éstas un trío ideal: Kim Novac y las vedettes inglesas Belina Leé —acaso la más atrayente de las tres— y Diana Dors, que no vaciló ante ningún sacrificio para hacerse notar, pues sí, al decir de quienes se suponen enterados, su guardarropía es impresionante, su ligereza de ropa, casi ausencia, resultó más impresionante todavía. Bellas las tres, como tres Gracias, pero Belina la menos artificial. Cerremos con esta visión de encanto. —(Exclusivo para LA NACION.)

M. D.

De RAFAEL SANCHEZ-GUERRA

Traición e indiferencia

El llamado proceso de los "fuites", o sea de las indiscreciones que se cierran un traición, se está desarrollando, desde hace ya más de dos meses (ignoramos si habrá terminado cuando se publiquen estas líneas) con la lentitud de un folletín por entregas, entre la indiferencia o la ironía del público. Hacemos gracia a nuestros lectores del relato de los hechos que se ventilan. Nosotros mismos nos hemos perdido en esta complicada maraña que los jueces intentan desenmadejar. En el fondo se trata de que unos altos funcionarios, cuya misión es la de guardar los secretos militares de Francia, los han dejado traslucir calculada e interesadamente o por censurable negligencia. Al lado de los funcionarios, una sombra de sospecha recae sobre ciertos políticos y con los personajes principales aparecen envueltos los comparsas... Y como los debates judiciales van a la buena de Dios, sin dirección ni orden, las reseñas periodísticas carecen de claridad y precisión y es imposible darse cuenta, por medio de ellas, de los resultados del proceso.

Pero lo que hoy queremos comentar no es el proceso en sí mismo, sino la indiferencia pública en que ya hemos dicho que se desenvuelve, sintoma digno de ser tenido en consideración. En efecto, el criterio más difundido en todas partes —incluso entre los organismos oficiales y entre las personalidades políticas más destacadas— es el de que este proceso no es serio, porque los verdaderos culpables no se sientan en el banquillo de los acusados y porque las verdaderas "indiscreciones", las graves, las que le han costado a Francia perder la Indochina, no son las que allí se juzgan.

Esta manera de pensar se nos antoja sumamente peligrosa, porque si bien es verdad que ha habido otras revelaciones más graves, las que en el proceso se trata de esclarecer son también ciertas, y la impunidad de las primeras no puede justificar el que se reste importancia a las segundas. Y estas "fuites" o confidencias, que implican deslealtad, se han producido en un servicio determinado, a cargo de una persona concreta (omitamos nombres que nada dicen al lector de América), y no consistieron sólo en que hayan "volado" documentos mal guardados, sino que tales documentos y aun algunas revelaciones verbales del alto funcionario se escapaban con regularidad, con ritmo, sin que el confidente desleal ignorase las opiniones políticas de los beneficiarios de tales "fuites" ni el uso que de ellas podrían hacer a derecha e izquierda: a la izquierda, para desmoralizar al país en plena guerra de Indochina, y a la derecha, para demostrar que en la izquierda había traidores.

Un aspecto curioso se pone de relieve en este largo y famoso proceso: la dificultad de guardar hoy un secreto de Estado. Hace siglos, trazaba el monarca una orden de su mano en la soledad de su despacho, y un mensajero fiel hasta la muerte la trasladaba allí donde había de producir sus efectos o se la aprendía de memoria, para no exponerse a que cayera en manos ajenas. Hoy, la sencilla expresión de una decisión cualquiera exige varias copias a máquina, consultas por teléfono, impresión o multitud de copias roneotipadas, etc. El progreso, la máquina, han venido a matar prácticamente el secreto profesional, que ya no puede serlo cuando ha pasado por media docena de personas. Consciente de esta revolución, el presidente del Colegio de Abogados ha llegado hasta prohibir la utilización de la máquina de escribir para la copia de las piezas confidenciales o la transcripción de órdenes de carácter privado. La medida es prudente, pero ¿qué abogado que actúe dentro del ritmo moderno se resignará a copiar a mano, por sí mismo, las confesiones de sus clientes? El secreto ha perdido todo su valor y las nuevas generaciones no sienten hacia él la misma veneración que las de antaño.

Con gran sinceridad, el general Navarro ha declarado, sin embargo, como testigo en este proceso, que la derrota de Indochina no se puede explicar sólo por las "fuites". Siempre ocurre que los pueblos que han sufrido un fracaso se disculpan con la traición, lo mismo que los malos estudiantes se escudan, para explicar un suspenso en el examen, en un error del libro de texto o en la personal antipatía del examinador... Rara vez la traición, por sí sola determina un fracaso o una derrota.

Cuando en los últimos años del siglo pasado el Ministro de Negocios Extranjeros de Francia vio llegar una mañana a su despacho al entonces joven diplomático M. Paléologue, con un voluminoso expediente relativo a una "fuite" de la que se creía culpable a un capitán desconocido, llamado Dreyfus, exclamó, con certera visión de las cosas: "Laissez tomber!... (No haga usted caso). Y no era ligereza o complicidad. No, nada de eso. Si se hubiese seguido su consejo, se habría ahorrado a Francia el enorme escándalo de fin de siglo. Y nada hubiera cambiado... Con este proceso de las "fuites" pasa lo mismo. Por eso la opinión pública se desinteresa y prefiere como más ameno una novela policiaca de Simenon o una truculenta película de gangsters.

(Exclusivo para LA NACION.)

R. S. G.

PANORAMA

Extensión Universitaria de la U. T.

La Universidad Técnica del Estado, desde su fundación en 1952, se ha preocupado de atender al desarrollo de un Servicio de Extensión Universitaria de carácter esencialmente técnico, de acuerdo con las finalidades que expresamente le acuerda su Estatuto Orgánico (Ley 10,250).

Parte de esta labor se había realizado hasta ahora mediante los cursos vespertinos para formar obreros industriales en distintas especialidades, que funcionaban anexos a las escuelas, y a través de los cursos de temporada que se dictan bajo la dirección del Departamento de Investigaciones y Orientación Profesional y Educacional de la Universidad y que tienen por objeto capacitar al personal técnico que trabaja en la industria.

Estos cursos cubren una diversidad de aspectos tecnológicos y económicos que atienden en diferentes niveles profesionales: obreros, técnicos, especialistas, ingenieros, administradores, etc.

Los cursos diurnos y vespertinos de extensión tienen actualmente una matrícula de 2.430 alumnos en todo el país (Antofagasta, Copiapó, La Serena, Santiago, Concepción, Temuco y Valdivia).

El desarrollo industrial que ha experimentado nuestro país en estos últimos años demanda cada día mayor cantidad de personal técnico y en mejores condiciones de preparación en todo el sector profesional de la producción. El país carece de este personal especializado en la cantidad y calidad necesarias y habría que esperar muchos años antes de que las escuelas técnicas y las Universidades dispongan de los medios adecuados y suficientes para formar profesionales en sus cursos regulares.

Por otra parte, el encomiable esfuerzo que individualmente realizan algunas empresas industriales para capacitar a su personal soluciona generalmente sólo el aspecto de la destreza manual y tropieza con serias dificultades organizativas cuando se desea llevar esta capacitación a un terreno más amplio.

Con el objeto de realizar un trabajo organizado, que responda al propósito de solucionar el problema expuesto, la Universidad Técnica del Estado ha estructurado un Servicio de Extensión Universitaria, que se encuentra actualmente en operación y comprende los siguientes aspectos:

Cursos vespertinos para aprendices de obreros.

Cursos vespertinos para obreros industriales.

Cursos vespertinos para capataces.

Cursos de temporada para capacitación de obreros.

Cursos de temporada para capacitación de capataces.

Cursos de temporada para especialistas.

Cursos de temporada para jefes técnicos.

Todos estos cursos se desarrollan en etapas cortas de períodos no mayores de un año, pero que responden a una sucesión correlativa, permitiendo así la continuidad del perfeccionamiento en niveles cada vez más altos. Cada etapa tiene, además, una finalidad propia.

Los cursos para obreros son de carácter intensivo y persiguen el propósito de obtener la formación acelerada de la mano de obra más indispensable en las actividades básicas de la industria.

Los cursos de temporada tienen por objeto complementar ciertos conocimientos específicos, científicos, tecnológicos y económicos de distinto orden y en distintos niveles de profundidad.

Este Servicio incluye también otras formas de extensión universitaria, tales como la difusión de la cultura científica a través de conferencias, seminarios, foros, centros de estudio, y análisis de los problemas económicos y especialmente de los ligados a la producción regional o nacional.

De este modo, la Universidad Técnica del Estado contribuye a la solución de esta seria dificultad con que tropieza el desarrollo de la productividad en nuestro país para capacitar a la mayor cantidad posible de conciudadanos para estas actividades, poniendo sus escuelas técnicas y los elementos humanos y materiales de que dispone al servicio de la industria nacional.

LA PREGUNTA

¿No es cierto, estimado lector, que los miles de Manuelles que admiran y leen este diario del pueblo, se han hecho acreedores al saludo de LA NACION?

De ERNEST ATKINSON

Comercio multilateral

Un auge creciente están logrando en muchos países los llamados "clubes" de divisas, o sea, el estímulo al comercio multilateral. Sobre esto, el "Financial Times", de Londres, se ha referido recientemente. Es un análisis concienzudo. Según dicho artículo, hace dos años el Gobierno británico dio una base multilateral a los pagos entre Gran Bretaña y todos los países no pertenecientes a la zona del dólar, al declarar que a partir de entonces, la totalidad de dichos países podrían utilizar esterlinas para saldar operaciones de cuentas corrientes y de depósito en cualquier parte fuera de la zona del dólar. No obstante, sería una equivocación suponer que, a causa de dicha medida, el reciente aumento en la adopción de sistemas multilaterales regionales de pago entre países no pertenecientes a la citada zona del dólar, carece de significado para el Reino Unido.

Estas redes regionales, o "clubes", como se les viene llamando, están destinadas a proporcionar los medios necesarios para que los países que hasta ahora han saldado sus cuentas sobre una base estrictamente bilateral, puedan acogerse al principio multilateral, pasando por etapas fáciles. Tales países están acostumbrados a colocar en compartimientos separados sus operaciones de importación y exportación con sus principales asociados comerciales, lo cual tiene por objeto proporcionarles un amplio equilibrio en sus pagos externos, en general, mediante la creación de una serie de cuentas saldadas bilaterales. Muchas de estas cuentas han quedado improductivas por el argumento de que grandes incrementar considerablemente su comercio total [illegible] beneficio para su fortaleza económica— al exportar todo lo posible a países dispuestos a absorber sus productos, en vez de restringir las ventas a aquellos dentro de los límites establecidos por su determinación de comprar sus mercancías.

Pero se muestran [illegible] abandonar de golpe toda la protección que el pacto bilateral da a su comercio, temiendo las consecuencias imprevistas en otras esferas económicas [illegible] externa puedan causarles [illegible] ves embarazos. Además, en algunos casos han contraído compromisos a largo plazo con otros países bilaterales bajo [illegible] existentes que hacen difícil [illegible] sar a un sistema multilateral [illegible] un corto espacio de tiempo.

El sistema del "club de divisas supera todas estas dificultades, puesto que establece un esquema multilateral para los sectores de la esfera de pagos en los cuales es seguro el cambio de sistemas no contraproducente, y en los casos donde no existen compromisos de contrato. Por lo mismo, los países latinoamericanos, como Brasil tiene ya en funcionamiento un "club", y Argentina y Uruguay han aceptado la idea en principio. Recientemente, uno de los principales países bancarios del Oriente Medio —Líbano— introdujo este sistema. No cabe duda de que la moda de "club" de divisas ha tomado raíces.

E. A.

Cartas al Director

("Quisiera tener un diario escrito por el público", Thoreau)

Personal pasivo en las FF. AA.

Señor Director: Mucho se ha preocupado "El Mercurio", de Santiago, desde hace tiempo, de un sector ciudadano, cuya denominación intitula estas líneas.

En su página editorial del 4 de abril último, incluye también a los pensionados del Cuerpo de Carabineros, exponiendo estadísticas dignas de atención.

Ha hecho gala su autor en presentar a este personal en retiro como privilegiado del favor estatal y, lo que es más significativo como no merecedor del menoscabado patrimonio de jubilación de que disfruta, en la actualidad, si hemos de recurrir al plano de comparación con los servicios públicos.

Es explicable el celo fiscalizador del editorialista en cuestión ante el Proyecto de Reforma Previsional del Ejecutivo, pero su ética periodística que debe estar orientada en la justicia social, no se concilia con su espíritu destructor de mejores expectativas económicas para un personal que ha debido sufrir, con saldo de merecimientos funcionarios, en su mayoría, el imperativo de una ley de eliminación forzosa que le truncó la carrera. Porque el redactor del referido artículo debe saber que los impactos de dicha disposición Suprema, no afectan sólo "a los incompetentes". Que su cumplimiento exige completar cuotas de eliminación anual, para dar expectativas a la carrera de las armas.

Los datos estadísticos que presenta dicho articulista sobre personal jubilado civil de las F.F.A.A. y de Carabineros, deben indicar la fecha desde que fueron concedidas estas jubilaciones, pues con ello se explicarán las razones de que algunas Cajas de Previsión, como la de Defensa Nacional, que fue fundada en el año 1915, cuenten con un mayor número de pensionados.

Finalmente, utilizando los elementos de juicio del editorialista sobre condiciones de vida de la mayoría de los jubilados de las FF.AA., estimo que dentro de un elemental principio de justicia social para con "las víctimas de estas circunstancias forzosas", ha llegado el instante de que el Estado les ofrezca, a trueque de sus mezquinas pensiones, una compensativa legal de trabajo dignificador y provechoso en las industrias nacionales del país.

Ante el cuadro desalentador de ex servidores de la Administración Pública, llenos de salud y capacidad, lanzados a la calle prematuramente por el imperio de una Ley drástica, pues, de manifiesta justicia y necesidad imperiosa, que al premo Gobierno adopte medidas para abrir un Registro de Inscripción, voluntario para estos meritorios ex servidores del Estado a fin de que atiendan de lo que hoy, en la práctica, se les niega, por ser jubilados; de un campo de trabajo digno y útil para sus familias y para la sociedad.

Muchas gracias, señor Director. **Ricardo Guerra Herrera.**

Las casas de pensión

Señor Director:

Le agradezco, si le fuere bien, dar cabida a estas líneas en su diario que tan dignamente dirige.

Después de haber recibido a todas las autoridades, escribí a Ud. y le expuse lo siguiente:

Que hace más de dos años que arriendo una pieza en casa ubicada en la calle [illegible] N.o 2352; de la cual es propietaria la señora Eloisa [illegible] dadora la señora [illegible] quez; esta señora empezó a pedirme la pieza porque no pagaba $ 2.000 más y como lo consiguió, me hizo víctima de toda clase de injurias y atropellos, me cortó la luz, el agua, en total, no ha dejado de molestarme por hacerme y yo no hago sino defenderme de esta [illegible]. Hago presente que esta casa hace doce años que [illegible] ta propiedad como sabemos [illegible] dora, la casa tiene 12 piezas y a todos los arrendatarios [illegible] este trato infame para que desocupen las piezas. Jamás ha colocado un peso [illegible] puesto a los recibos que [illegible] la vista y además le ha [illegible] rado ella misma. Desde [illegible] cuánto le ha estafado al [illegible] que al hacer un término [illegible] de $ 2.000 por pieza, son [illegible] mensuales. Esto da en [illegible] la no despreciable suma de $ 3.456.000 (tres millones cuatrocientos cincuenta y seis mil pesos). La Dirección General de Impuestos Internos debe [illegible] cartas en este asunto [illegible] la liquidación y recaudación [illegible] Supremo Gobierno el impuesto correspondiente que no ha sido pagado de los arrendatarios.

Carmen Na[illegible]

Abusos de los taxis

Señor Director:

Recién, por motivos de [illegible] vicio, tuve que tomar un taxi en Santa Rosa con Matta. Mi equipaje de 3 bultos [illegible] da, recorrido que hice en [illegible] taxis, pagando el valor del taximetro, de 100 pesos. El automóvil, YA-852, de la [illegible] ta Normal, me ha cobrado [illegible] pesos. Al manifestarle que [illegible] pre había pagado 100 pesos, [illegible] exoneró que su coche [illegible] rifa convencional. Pero en [illegible] lidad, el vehículo [illegible] tenía era apariencia de [illegible] más o menos. Creo que [illegible] ervidades deben tomar medidas contra estos abusos.

Muy agradecido [illegible] **goberto Palacios Herrera.**

Fuerzas independientes de 1952 están vivas y siguen leales a la causa del General Ibáñez

Así quedó demostrado en manifestación ofrecida ayer al senador don Manuel Videla Ibáñez

Más de mil personas asistieron al almuerzo ofrecido ayer, en el Salón Azul del Gobierno, al senador independiente por Valparaíso y Aconcagua, don Manuel Videla Ibáñez, con motivo de su día onomástico. La manifestación dió lugar a una demostración de fuerza del ibañismo independiente del país, y una evidencia de la confianza que la ciudadanía ibañista depositado en el Presidente de la República, Excmo. señor Carlos Ibáñez del Campo.

Al acto concurrieron, entre otras personalidades, los Ministros de Obras Públicas, don Adalberto Fernández; de Justicia, don Mariano Fontecilla; los ex Ministros, señores Enrique O. Barboza, Roberto Aldunate y Tobías Barros Ortiz; el diputado agrarioalborista, Edgardo Barruesto; la Alcaldesa de Santiago, señorita María Teresa del Canto; delegaciones ibañistas de varias provincias, amigos personales del señor Videla Ibáñez, altos funcionarios públicos, etc.

Se leyeron alrededor de 30 telegramas de saludo al festejado, en los cuales, a la vez, se renovaba el espíritu ibañista de 1952. El Ministro de Tierras, señor Santiago Wilson, adhirió también al acto y excusó su inasistencia.

Senador don Manuel Videla Ibáñez.

ORADORES.— A nombre de los asistentes, ofreció la manifestación el señor Alejandro Lazo, vicepresidente del Banco del Estado; a continuación contestó, para agradecer el acto, el senador Videla Ibáñez. A continuación hablaron los señores Carlos Farías, presidente de la Confederación de Sindicatos de Matarifes, el ex Canciller don Alfredo Alunate, quien dio lectura a una carta de felicitación del Almirante (R) Luis Tronco, ex representación de las fuerzas independientes de Carabineros, y el Ministro de Justicia, don Mariano Fontecilla, a nombre de los amigos personales del festejado.

HOMENAJE A LA LEALTAD. — Al discurso de ofrecimiento, el señor Lazo empezó diciendo:

"Una feliz circunstancia nos ha permitido realizar en este día un homenaje: compartir esta mesa con un hombre querido amigo, el senador don Manuel Videla, este viejo luchador por los ideales que sustentan el ibañismo".

"Aquí están sus amigos personales, sus simpatizantes políticos, que quieren rendir homenaje, en su presencia y con motivo de su día onomástico, a la más noble de las virtudes que adornan al ser humano: la lealtad incomovible hacia una idea y hacia un hombre".

"Bien, señores y amigos —dice el señor Lazo—, ¿qué significó el ibañismo, esa idea por la cual nos reunimos y que se ha encarnado en la persona de nuestro Presidente? No es un partido, ni una simple asociación de amigos que buscan la satisfacción de sus personales intereses; es, entonces, cuando hemos hecho tantos sacrificios y tanta abnegación para su triunfo?"

"Muchos nos niegan el derecho de existencia. Son los enemigos de la política, los indiferentes. Sin embargo, la idea y la organización ibañista, a través del tiempo, ya en el fondo de una derrota, en la cima del triunfo o en las horas de incertidumbre. Somos hombres de todas las condiciones sociales, unidos por un sentimiento de profundo patriotismo, en que todos nuestros pensamientos o intereses quedan subordinados al concepto de patria".

BIEN REALIZADOR.— "Anhelamos un gobierno fuerte, no por la dictadura que limita las libertades del hombre, sino por la robustez de un régimen realizador, que no no permita al acto intereses de círculos o conveniencias circunstanciales, ya sean políticas o particulares. Un gobierno fuerte es un régimen orgánico, vivo, que mira al porvenir, sin olvidar el presente, pero exige el cumplimiento de los deberes antes de hacer jugar los derechos".

Después de otras consideraciones, sobre las críticas que se formulan al Gobierno, el señor Lazo concluyó: "Y hay un aspecto que demuestra la ingratitud de quienes combatieron al General Ibáñez. No comprenden, o no quieren comprender, que la labor de este Gobierno es una labor difícil, ingrata, impopular; pero es una fuerza nueva puesta al servicio de una gran causa: construir las bases del futuro, formar los cimientos sobre los cuales descansará la realidad nacional de los años venideros. El camino que resta a nuestro Gobierno es aún largo y difícil; pero vamos avanzando con seguridad. El país, instintivamente, ha comprendido la gravedad de nuestros problemas y ha respondido con seriedad, aceptando los sacrificios que son necesarios en estas duras horas que vivimos".

"A nosotros nos corresponde, también, una misión: aliviar ese ambiente de cooperación, desenmascarar a los falsos apóstoles, y luchar incansablemente para que llegue a todo lo largo del territorio la acción de nuestro régimen. Unidos, férreamente, podremos ofrecer al general Ibáñez, una mejor y más eficaz cooperación".

"Finalmente, el señor Lazo, expresó: "Sólo esto nos guía. Nada más. No levantamos caudillos ni candidaturas. Somos soldados de una causa y a ella, como lo ha hecho Manuel Videla, entregamos todo nuestro esfuerzo. Y esa causa está representada por el Presidente de la República. ¿Y el futuro? Contestando a una interrogante formulada por Napoleón: "Cada soldado lleva en su mochila el bastón de Mariscal".

AGRADECIMIENTOS.— Al agradecer la manifestación de que era objeto, el senador don Manuel Videla Ibáñez, pronunció un discurso, cuyo texto es el siguiente:

"Mis queridos amigos:

"En mi ya larga vida he experimentado muchos momentos de emoción, y he podido apreciar las vicisitudes que ella nos depara; he sentido las horas de alegría y de satisfacción cuando el triunfo nos coronaba de nuestros esfuerzos y la de profundas amarguras aportadas con recia entereza moral cuando nos azotaba la derrota... Al revés de muchos hombres que llegan al ocaso de su vida, sienten profundo desencanto y decepción por las mezquindades y el egoísmo con que han tropezado en su camino, yo tengo la inmensa satisfacción de poder decir que después de una vida de lucha, conservo mi alma fresca y limpia de pasiones y rencores; cierto es que he tropezado con ingratitudes e incomprensiones, pero, flotando por sobre estas pequeñeces, he visto y he sentido lo que a muchos no le es dado ver y sentir, el alma sana y patriota de nuestro pueblo chileno; he podido apreciar, como funcionario público, actuando en cargos ingratos por su naturaleza y en minutos determinados de inmensa responsabilidad, el corazón del pueblo y su comprensión cuando encuentran en los que mandan justicia y honradez. He visto en la vida política, una inmensa masa de ciudadanos llenos de una misma de patriótica, que ni las derrotas ni las persecuciones lograron jamás quebrantar, y los he visto después eufóricos de entusiasmo cuando llegó la hora del triunfo, y los he visto que en esa hora no pedían nada y no han pedido nada después, sino que, después de la victoria, volvieron tranquilos a su hogar y a sus obligaciones cotidianas, llevando solamente en su alma la satisfacción del anhelo cumplido con mi deber, y lo que lamento desde el fondo de mi alma es que mis aptitudes personales no me hayan permitido defender con más brillo, con mejor elocuencia de palabras y con más claros y acabados conceptos en el Senado de la República, a nuestra causa y a nuestro Gobierno.

"MOMENTO TRASCENDENTE. — "Pasamos, señores, por un período trascendental de nuestra vida civica: sin darnos cuenta, tal vez, políticos y pueblo, que llevábamos al país hacia un abismo. Si retrocedemos en nuestra historia cívica, si la analizamos, tenemos que darnos cuenta en su apreciación de orden general que debemos sentirnos orgullosos de ella, porque todos los hombres y partidos que han gobernado este país han realizado su etapa, laborando, cual más, cual menos, para su mayor perfección y progreso. Ayer fue la Derecha que gobernaba, y como consecuencia de las revoluciones y de la anarquía que se enseñoreaba en media América, logró imponer orden político y seriedad en la Administración Pública; vemos que en aquel período de nuestra historia hubo un Montt que logró imponerse a actuaciones revolucionarias, y vemos un Balmaceda que con todos los factores políticos en contra, que no tenía más que ceder en su principio fundamental de gobierno, que era la defensa de las prerrogativas presidenciales de Gobierno, para que esos factores se tornaran en su favor, y él prefirió afrontar todas las consecuencias, defendiendo este principio, hasta sus últimas trincheras, y, cuando este principio cayera derrotado en los campos de batalla, sacrificó su vida para que el supremo símbolo que se llamaba el Presidente de la República no pudiera ser ultrajado y rajado por sus enemigos. La historia ha hecho justicia a Montt y Balmaceda, y vemos sus estatuas, junto con la de Portales, en la capital de la República servir de enseñanza para los estadistas y para el pueblo.

"Los Gobiernos de Derecha hicieron un Chile político; pero olvidaron que además de esta había que satisfacer en su oportunidad debida las necesidades de un pueblo, y, lógicamente, hubo de producirse la reacción consiguiente. Es así como desde el año 20, empezando con la Presidencia del Excmo. Sr. Alessandri, siguiendo con el Movimiento Revolucionario Militar de los años 1924 a 1925, y con la primera Presidencia del Excmo. señor Ibáñez, estos Gobiernos se preocuparon preferentemente de levantar el nivel material y cultural del pueblo. Innegablemente realizaron una etapa necesaria y de justicia social. Después vinieron los regímenes radicales, a alguno de los cuales se deben leyes que han significado progreso para el país; pero andando el tiempo, en su afán de atraerse los votos de la clase media y del proletariado del país, fueron dictando leyes en su beneficio, que en doctrina y como principios podían ser de justicia; pero que en su aplicación, por su falta de financiamiento, iban produciendo una acelerada inflación. Estos Gobiernos, junto con aumentar desproporcionadamente los gastos públicos, se olvidaron que había que estimular y proteger la producción para colocar a ésta, a su vez, en situación de sufragar los mayores gastos de salarios y consecuencialmente, para que tuviera los recursos necesarios para satisfacerlos.

INMENSA RESPONSABILIDAD. — "El Excmo. señor Ibáñez subió al Gobierno en estas condiciones, con leyes desfinanciadas que a corto plazo iban a producir la quiebra fiscal; y por lo tanto el desmoronamiento del régimen económico del país. Con un pueblo al que en desproporción con los medios económicos financieros del país, se había hecho creer en un imposible, y con la inmensa responsabilidad de que al subir en brazos de ese mismo pueblo, éste lo señalaba como su redentor.

"Sobre el particular, permítasme señoras y señores, relatar un hecho sencillo que demuestra el estado de ánimo de este pueblo. Al caminar, señores, por las calles y campos de Chile, durante la última campaña presidencial, vi caras ansiosas, llenas de esperanza y de fe en que nuestro candidato realizaría el milagro de arreglar todos los males que aquejaban a Chile, y recuerdo con profunda emoción cuando iba con el ex Ministro de la Calera, que una modesta mujer con sus cuatro hijos pequeños se puso en medio del camino; nos detuvimos y ella se acercó al General Ibáñez, y entregándole un ramo de flores, le dijo enternecida: "Señor, salvenos, ya no hallamos qué hacer...", y al continuar nuestro camino, el estas palabras del señor Ibáñez: "Esta fe del pueblo es para mí una inmensa responsabilidad, porque dado el estado del país, tal vez no pueda satisfacerlos como el pueblo lo desea y como son mis aspiraciones".

"En estas condiciones, Gobierno alguno pudo afrontar más difícil situación, cumplir leyes que iban produciendo acelerada y progresiva inflación, con recursos fiscales insuficientes y con todas las esperanzas del pueblo en un mejoramiento en su situación, y de un pueblo que organizado en gremios y sindicatos en la euforia de una prédica demagógica, sus jefes no cooperaban a labor alguna constructiva, sino que obstaculizaban en todo momento la acción del Gobierno con paros políticos, en la inmoral de los casos ilegales e injustificados. Este Mandatario, sin embargo, cumplió dentro de las humanas posibilidades con lo que había prometido; aprovechando las facultades extraordinarias que le concedió el Congreso Nacional, dictó decretos con fuerza de ley que representan una enorme conquista para el sistema previsional obrero, y en la acción política llegó hasta llamar a quien figuraba como el jefe de estos gremios y sindicatos para que colaborara con él en su acción de defensa y amparo del pueblo, no encontrando como reciprocidad sino que pretensiones insultadas y torpes de sus dirigentes. Ante este estado de cosas, S. E., asumiendo el total de responsabilidades, imprimió al país el nuevo rumbo económico-político que está en desarrollo. El señor Ibáñez es el presidente de los 450.000 votos que lo eligieron, no es el caudillo que va al Gobierno a representar un interés de círculo o partidista, y que claudica y sacrifica los más grandes intereses de la patria por defender aquellos o una comoda situación personal. El señor Ibáñez es el Presidente de todos los chilenos, y sabe muy bien que su misión actual es sacar al país del caos en que estaba sumido, afrontando valientemente las responsabilidades de gravísimas medidas económicas, y conformando un régimen de orden y de disciplina social.

UNA TAREA.— "Yo, señores, creo que tenemos una línea totalmente clara y precisa para actuar. Creo que la fuerza moderadora del movimiento y corrección ibañista y de todos los independientes que se sumen a sus filas, tendrá importancia vital. Hemos vivido entre dos conceptos políticos: "Derecha o Izquierda", que se han disputado el predominio de la opinión pública. La Derecha, teniendo obligadamente, porque sus componentes así lo requiere, que contentar los grandes intereses económicos que se juegan en este país, y que representan una fuerza poderosísima. La Izquierda, para defenderse de esta enorme fuerza que, durante muchos años ha dominado al país, ha recurrido a la clase asalariada, y lo ha hecho prometiéndole y a veces dándole, beneficios que a la larga eran imposibles de cumplir. La Derecha ha tenido siempre, desde los albores de nuestra Independencia, el sentido de que hay que mantener un Gobierno fuerte, que imponga orden en el país. La Izquierda, a su vez, ha creído necesario darle al pueblo no sólo las ventajas y los beneficios a que tiene derecho, sino también olvidando inculcarle sus deberes, hacerlo inconstitucionalmente parte directamente deliberante en el Gobierno de la República en forma de que los Gobiernos del Frente Popular, ante gravísimas situaciones ciudadanas han obedecido, no al concepto mismo que debían tener, sino que a la orden de los dirigentes gremiales que amenazaban con huelgas generales. Nuestro concepto es diferente, constituimos una fuerza política y de opinión para defender el orden institucional y democrático del país, para que la industria y la agricultura, y las fuerzas de la producción, pueden desenvolverse en forma eficaz para el progreso del país; pero para que el producto de esas fuerzas, que significa la acción mancomunada del capital y del trabajo se reparta equitativamente, y el trabajo reciba lo que legítimamente le corresponda. Señoras y señores, tengo el orgullo ciudadano de declarar que fui uno de los hombres que en la anterior elección saqué una de las más altas mayorías, que estos votos son principalmente del pueblo, porque a mí no me apoyaron oligarcas ni los grandes intereses económicos, y tengo la fe profunda de que todos esos, mis electores, están satisfechos, saben que he cumplido con mi deber, porque ellos me eligieron por ibañista, y como ibañista he cumplido, creo que como nadie, con este mandato de mis electores. Como elegido por el pueblo, creo que he defendido sus intereses, porque, al colocarme en la línea en que estoy, defiendo no sólo su bienestar de hoy, sino que también la paz y tranquilidad de sus hogares para el mañana, y estoy satisfecho, porque al elegirme también por honrado y sano en todos los conceptos de la vida, no les he defraudado, y nadie podrá tampoco enrostrarme ninguna claudicación política o ciudadana.

"Mis amigos, de ustedes depende que las aspiraciones esbozadas y que son las de muchos, se conviertan en una patriótica realidad, organizándonos en forma disciplinada, liquidando de inmediato cualquiera ambición bastarda o desmedida en nuestras filas, y si nos concretamos a la realización del programa en síntesis expuesto, podremos influir en beneficio para la patria en el futuro de su destino, llevando al Parlamento no a los más audaces ni a los más ambiciosos, sino a los más honrados y preparados, y así entonces habremos hecho patria, como es el lema del ibañismo.

"Señoras y señores, mis queridos amigos, sea mi última palabra de inmensa gratitud para todos vosotros, y en particular para los que con esfuerzo y sacrificio han venido de provincias, demostrando así que nuestra voz y nuestra idea ha encontrado eco, y es compartido en todo el territorio de la República".

Excmo. señor Fernando Iturralde, Embajador de Bolivia.

En torno a un libro sobre Bolivia

El señor Alberto Ostria Gutiérrez, ex Embajador de mi país en Santiago, acaba de publicar un libro en el que pretende enjuiciar, de un modo sui-géneris, la trayectoria y realizaciones del Gobierno de la Revolución Nacional boliviana.

No está ese libro destinado a Bolivia. Los hechos que él deforma son conocidos en el país en todos sus antecedentes y detalles. Ni encono personal ni pasión política pueden ya desfigurarlos. El pueblo de Bolivia sabe que no está "en la Cruz". Aquella en que por años estuvo clavado, la del superestado minero con sus gobernantes maniquíes y sus víctimarios profesionales, ha tiempo que rodara por el suelo. Bolivia no vive hoy drama alguno. Lo vivió sí, y de modo hondo y amargo, durante los años que precedieron a la Revolución Nacional del 9 de abril. El pueblo boliviano fue el protagonista de su propia liberación. Y cuatro años hace que existe una perfecta identificación entre el Gobierno y el pueblo, hecho que no existió con otros regímenes.

Un libro de esta índole, destinado a falsear afuera la verdad histórica, carece de todo sentido para ese pueblo. Pero, está concebido y escrito para prestarse a interpretaciones erróneas e interesadas en el extranjero.

El señor Ostria sigue un método peculiar. No explica muchas cosas y las oculta cuando conviene. Sugiere a veces. Otras calla. Amaña opiniones ajenas y recortes de prensa. Utiliza éstos conociendo que provienen de fuentes muy interesadas. Y se las ingenia para acusar, sin decirlo él mismo, a un pueblo, a un partido mayoritario, de sucesos desgraciados ya perfectamente esclarecidos por la Historia.

Se guarda bien de aludir siquiera a un hecho sangriento que, en su época, conmovió a todo el hemisferio. Me refiero a la cobarde matanza de obreros en Catavi (Patiño Mines Co.), verificada el 21 de diciembre de 1942. Centenares de vidas fueron segadas en esa masacre por sectores de un Ejército que no merecían integrarlo. Pasó aquel día a ser una fecha de rememoración siempre viva en Bolivia. Y a determinar, junto a otros antecedentes, la caída del Gobierno del General Peñaranda. Advino entonces al poder —diciembre de 1943— el Gobierno de Villarroel. No por obra de un golpe de mano, sino porque Bolivia entera exigía un cambio de régimen.

Eso no lo dice el señor Ostria, aun cuando tiene buen cuidado de empezar su obra con aquella revolución militar y civil a la par. Se constituyó, a raíz de este acontecimiento, un Gobierno integrado por la oficialidad joven del Ejército y el Movimiento Nacionalista Revolucionario. Víctor Paz Estenssoro, economista y catedrático de nota, fulminante parlamentario, se había revelado ya como un hombre de Estado y un indiscutido líder popular. Asumió la Cartera de Hacienda.

Aquella asociación del Ejército joven y el pueblo organizado trató de ser vulnerada desde sus inicios. Y conforme transcurría el tiempo se abundaba la distancia. No pocos conspiraban contra ella: uno del propio Gobierno. El Mayor Gualberto Villarroel, el Presidente-Mártir, fue un leal amigo del MNR. No así todos sus colaboradores. Querían éstos, y lo lograron en distintas oportunidades, el alejamiento del poder del MNR. Necesitaban aislar al joven Presidente y privarlo del apoyo popular.

Nada de esto dice el señor Ostria en su libro. Como tampoco de los antecedentes de la Revolución del 43. O de las crueles matanzas de Catavi. Lo que le interesa, en cambio, es dar relieve a otros hechos de sangre, a los producidos, lamentablemente, en noviembre de 1944, en que fueron fusilados nueve ciudadanos.

Hacía entonces largos meses que el MNR no estaba en el Gobierno. Ninguno de sus miembros era Ministro de Estado. Ninguno tampoco actuaba en los cuarteles militares o en los cuerpos de policía. Y mucho menos en el seno oculto de las logias militares. Esos desgraciados hechos suscitaron planteamientos en su oportunidad de miembros del MNR, como Hernán Siles y Rafael Otazo. Existe un libro del actual Embajador de Bolivia en Colombia, dirigente del MNR, Armando Arce, que analiza esos acontecimientos. Pero el señor Ostria, sin afirmar nada, sugiere lo contrario. No se atreve a decirlo. Se limita a insinuar, por intermedio de bocas extintas, que jefes del MNR habrían sido "autores intelectuales" de aquellos fusilamientos. O que sus dirigentes "ejercían una influencia decisiva en el ánimo del Presidente Villarroel".

No teme atribuir estos "testimonios" no probados, a dos oficiales a quienes, durante aquellos días que siguieron al festín de sangre de julio de 1946, se les maltrató con saña para arrancarles declaraciones que envolvieron al MNR en los fusilamientos de Challacollo, Chuspipata y Tipuani. Esos oficiales eran el mayor Jorge Eguino y el capitán José Escóbar, ex Director de Policías y ex Jefe de Policía de La Paz, respectivamente. Y como llegara, meses después —septiembre de 1946— el momento en que Eguino y Escóbar tendrían que declarar la plena inocencia del MNR, se recurrió, para envolver todo el drama en sombras, al mismo recurso que, en lo íntimo, deleitara tanto a los grandes señores del estafio y sus subordinados: ¡el faro! Eguino y Escóbar fueron arrancados del Panóptico Nacional por una turba semejante a la que había colgado al Presidente Villarroel, a su Edecán Waldo Balivián, a su Secretario, Uría, a otros, y sufrieron la misma suerte...

Durante casi seis años consecutivos —julio de 1946 a abril de 1952— no descansaron los Gobiernos de Bolivia en la tarea innoble de insinuar culpabilidad al MNR en la sangre derramada. Se presionó a un sinnúmero de ciudadanos. Se formaron listas al acaso sobre "culpables" del MNR. Las listas las integraban elementos destacados del partido. Se incorporaron "juicios de responsabilidad" a los dirigentes asilados en el exterior. Pero sin permitírseles volver al país a defenderse. Pues, mientras se les citaba en los periódicos a comparecer ante los tribunales respectivos, se les negaba la visa o el pasaporte en Embajadas y Consulados. El objetivo era uno sólo: inhabilitarlos políticamente, presentándolos ante la opinión pública extranjera, ya que no era posible hacerlo dentro del país, como una mesnada de asesinos que habían huído y no osaban volver a su patria.

Al mismo Paz Estenssoro no se le permitió retornar a Bolivia en 1951. Ni para su campaña electoral. Ni para el día mismo de los comicios. Cuando fue elegido Presidente de la República por las mismas urnas que el Gobierno creía manejar a su arbitrio, se desconoció el resultado con un cinismo que asombró al Continente. Se hizo uso, por cierto, del pretexto del "comunismo" que ya no tenía validez posible el "nazismo" del MNR. Fue lo que el pueblo chileno, con su madurez y sutileza políticas, denominó el "mamertazo", es decir, la entrega del Gobierno de la República a un grupo de militares por un Jefe de Estado —Mamerto Urriolagoitia—, que estimó saludable para él salir huyendo a los diez días de verificada la elección.

Mas tampoco sirvió ello al permanente objetivo principal: envolver al MNR en los tristes sucesos de noviembre de 1944. Más que acusaciones, eran insinuaciones. Nada de pruebas ni evidencias, pero sí rumores y ambigüedades. El pueblo boliviano supo siempre bien quiénes fueron los responsables. Y demasiado bien que ninguna relación había existido entre ellos y los dirigentes o elementos del MNR.

El pueblo de Bolivia no entendió nunca, como tampoco el observador extranjero, por qué aquellos cuatro dirigentes —Víctor Gutiérrez, Hertzog, Urriolagoitia y Baliviián— no pudieron jamás hacer justicia cumplida a los caídos en noviembre del 44. Habría sido lógico, además de sencillo, comenzar por enjuiciar, no a miembros del MNR, ninguno de los cuales estaba en el Gobierno, sino a quienes constituían el Gobierno de entonces. Pero nunca existió propósito sincero de establecer responsabilidades. Sólo sí, en cambio, el ignominioso afán de destruir políticamente a una enteramación entera: la que formaba los cuadros del MNR. Se escogió el camino de asesinar, en forma horrenda, el Presidente Villarroel, a aquellos dos militares que podían arrojar entera luz sobre los sucesos. No les importó siquiera, aunque hubiera sido sólo en calidad de testimonios indispensables, ciertos miembros del Gabinete, de noviembre de 1944, incluso algunos de desempeñarse dos carreras militares. Y, en cambio, se dejaron en carretera aquellos ex Ministros que, sin ser miembros del MNR, habían evidenciado simpatía hacia ese partido. Pasó desapercibido, posiblemente por sus declaraciones "postumas" favorables a la rosca, el ex Vicepresidente de entonces, autor de un libro-libelo, publicado recientemente en Chile, señor Julián Montellano, correligionario presente del señor Ostria Gutiérrez. Naturalmente, que éste no lo cita en el volumen del que me ocupa.

Como no puedo llegar al extremo de sugerir malevolencias o emitir juicios, hijos del odio y del rencor, no quiero insinuar siquiera que tales o cuales miembros de aquel Gabinete de noviembre de 1944 pudieron haber sido responsables o conocedores anticipados de esos hechos. Lo que importa establecer es que ninguno de ellos era un miembro del MNR. Y conviene recordar que algunos de esos elementos del Gabinete, conforme a su verdadera actividad dentro del Gobierno de Villarroel, no tardaron en disfrutar del favor o la confianza de aquellas fuerzas económicas y políticas que, por impiadosas manos, asesinaron al Presidente. Ahora, pasados diez años, muchos de ellos comparten un mismo frente de actividad subversiva y de fraternidad política con el señor Ostria y sus amigos. Naturalmente, de estos cambiadizos personajes no se dice nada en una obra que aspira a parecer documentada y hasta seria.

El pueblo y la opinión pública mayoritaria de Bolivia acogerán con displicencia la nueva acometida del señor Ostria contra el Gobierno Constitucional y Popular de su patria. Mas ella, una bien tejida maraña de inexactitudes y hechos presentados equivocamente, pueden impresionar al lector extranjero. Incluso hasta para que crean que el MNR tuvo algo que ver en el triste episodio de noviembre de 1944. A ello, a desvanecer esa errada impresión, tiende este artículo; a levantar el velo de tinta que sobre hechos de sangre quiso tender el señor Ostria Gutiérrez.

Santiago, 30 de mayo de 1956.

Fernando Iturralde Chinel, Embajador de Bolivia.

AUMENTE UD. la Duracion y Resistencia de sus Cercas URSUS

RECOMENDAMOS:

☆ 1 SI SE FIJAN EN CONCRETO O CON PIEDRAS, LA DISTANCIA PUEDE AUMENTAR HASTA A 6 MTS. ENTRE POSTE Y POSTE. LOS ESQUINALES Y CADA SEXTO POSTE DEBEN SER AFIANZADOS EN SUS DOS COSTADOS CON DIAGONALES.

☆ 2 PARA COLOCAR LA CERCA DESENROLLE MAS O MENOS 30 MTS. AL LADO INTERIOR DE LA EMPOSTACION Y FIJE LOS EXTREMOS MEDIANTE GRAPAS. LA CERCA NO DEBE SER TENDIDA SOBRE LA CARA EXTERIOR DE LOS POSTES, PUES EN ESTE CASO UN GOLPE FUERTE HARIA SALTAR LAS GRAPAS.

☆ 3 PARA TENDER BIEN LA CERCA USE UN TECLE O SI NO LO TIENE, CONFECCIONESE UNA PRENSA CON DOS TABLAS ENTRE LAS CUALES SE COLOCA LA CERCA, APRETANDOLA CON PERNOS. TIENDALA POR MEDIO DE UN POSTE FALSO Y CON UNA PALANCA AUMENTE EL LARGO A LO MENOS EN 30 CMS. POR CADA 30 MTS.

FIJE ENSEGUIDA LA CERCA CON GRAPAS EN LOS POSTES INTERMEDIOS Y CONTINUE EN LA MISMA FORMA CON CADA 30 MTS SIGUIENTES.

DISTRIBUYEN: GILDEMEISTER S.A.C.
S.A.C. SAAVEDRA BERNARD.
SOC. EL TATTERSALL.
WILLIAMSON, BALFOUR Y CIA. S.A.

INCHALAM
Industrias Chilenas de Alambre Ltda.
Huérfanos 1311 - Casilla 2244
Santiago

PROTECCION PARA SU SIEMBRA Y GANADO.

FONCK

PIELES OFRECE POTOKER
ABRIGOS
CAPAS. ESTOLAS
MONEDA 720 ENTREPISO
FONO 84094

DIA DEL COMERCIO
6 DE JUNIO

★ ☆ ★

La Cámara Central de Comercio de Chile ha acordado patrocinar las festividades del Día del Comercio e invita, por lo tanto, a todos los comerciantes a participar en los actos programados para este objeto.

El Comercio engrandece al país.

CAMARA CENTRAL DE COMERCIO DE CHILE

La Princesa de Mónaco asistirá a premiere para el Hogar de Cristo.-

Desde la pantalla, y protagonizando, junto a Cary Grant, la película "Para atrapar al ladrón", la bella Grace Kelly participará en la "première" a beneficio del Hogar de Cristo, que se llevará a efecto el 6 del presente, en el Teatro Rex.

Han adquirido localidades para esta función benéfica, hasta el momento, las siguientes personas: Manuel Bulnes y señora, Fernán Luis Concha y señora, Rafael Carvallo Stagg y señora, Luisa y Sara Sotomayor Osse, María Antonieta Stagg de Carvallo, Luz Carvallo Stagg, Ricardo Sánchez C. y señora, Manuel Correa V. y señora, Fernando Lione D. y señora Jaime Egaña B. y señora, Manuel Fernández y señora, Josefina Toro de Gaete, Mercedes Urzúa de Gaete, Juan Tocornal y Sra., Douglas Stewart y Sra. Vicente Vial y Sra., Alfredo Guzmán y Sra., Carlos Azócar y señora, Jaime Larraín y señora, Eduardo Campino y señora, Carmeja Echenique de Errázuriz, Miguel Echenique y señora, Alfredo Noguera y señora, Joaquín Prieto y señora, Radomiro Tomic y señora, Arturo Lyon Edwards, Gerardo Covarrúbias y señora, Sergio Alemparte y señora, Alvaro Alvarado A. y señora, Enrique López H., Fernando Salil y señora, Germán Picó Cañas y señora, Aquiles Portaluppi S. y señora, A. de Angelini, Giuseppe Franchini y señora, Rafael Guzmán Dumas y señora, Antonio Margozzini y señora, Eugenio Tagle V. y señora, Ricardo Irarrázaval y señora, Raúl Irarrázaval y señora, Francisco Irarrázaval y señora, José Miguel Irarrázaval y señora, Carolina Pereira de García, Elena Pereira de Iñiguez, María Pereira de Castelblanco, Mario Tagle V. y señora, Fernando Márquez de la Plata y señora, Jorge Guzmán Reyes y señora, Alfredo Undurraga, Gabriel Ovalle Valdés y señora, Eugenio Browne Verluya y señora, Juan Tocornal Ross y señora, Germán Eguiguren Ortúzar y señora, Raúl Dévez Jullian y señora, Benjamín Lira de la Jara y señora, Alfredo Cox Ureta, María Jara de Colombet, Hortensia V. de Zulueta, Mena Paredes, Javier Errázuriz Mena y señora Olga Huneeus de Campo Martínez, Enriqueta Huneeus de Ruiz Tagle, Francisca Díaz Salazar y señora, Eugenio Balmaceda O. y señora, Arnulfo Johow y señora, Fernando G. Huidobro D. y señora; Jorge Lesser y señora, Eduardo Campos y señora, Hernán Ovalle S. y señora, Mary Pepper, Domingo Eyzaguirre, Joaquín Eyzaguirre, Luis Benoit y ría. O. de Pascal, Mario Alemparte y señora y otros.

La Princesa de Mónaco

ALMUERZO DEL GRUPO FUEGO.— Mañana, a las 13 horas, se efectuará en el Círculo de Periodistas la sesión-almuerzo del Grupo Fuego. A esta reunión están invitados todos los poetas residentes en Santiago.

Las adhesiones se reciben en la sala del Círculo, a la hora de la reunión.

POR EL "SANTA CECILIA". — Se encuentran en viaje de regreso a Chile, por el vapor "Santa Cecilia", los siguientes pasajeros: señor Ricardo Nobriga Troncelli, señora Nelly Cummins de Nobriga, y señora Adriana Nobriga de Manns; señor Charles Rees y señora Sara Jones de Rees e hija John Rees Jones; el coronel Eduardo Acevedo Serrano; el Attaché Militar de la Embajada de los Estados Unidos en Chile, coronel Leland Drake y señora Helen Frederick de Drake e hijos Roadman y Joan Drake Frederick; señor Luis Salas Romo, y señoras Sofía Ibarra de Salas, Ida Baurich de Arrau, Rose de Grubner, Annetta Temin de Rottenberg, Romella Arcenegas de Miles y Eva Yudelevich de Gringras; señoritas Pamela Miles Arcenegas, Nancy Rottenberg Temin y Elsie Rogers; señores John Kehoe, Max Germán y José Vergara Walker, quien, por tres años, fué instructor de Ski en Sun Valley, Idaho. Fueron despedidos a bordo por, entre otros señores Elnore de Ford, Edith de Donnely, Lilliana Nobriga de Fontaine, Elvire Antoine de Bulger, señorita Marie Schultze, Arthur S. Donnely, Frank J. Hurley, Joe Hanna y Percy A. Seibert.

A EUROPA.— El domingo se dirigirán a Europa don Guillermo Moreno Vial y señora Elena del Solar de Moreno e hijos.

PARTES DE MATRIMONIO. — Circulan los siguientes partes:

"Ignacio García Henríquez y Aida Pacheco de García, participan a Ud. el matrimonio de su hijo Renato con la señorita Ellena Flores Goyeneche y le invitan a la ceremonia religiosa que se efectuará, privadamente, en la Iglesia de San Pedro, (Mac Iver 668) el domingo 3 de junio, a las 11 horas".

—"Renato García Pacheco participa a Ud. su matrimonio con la señorita Ellena Flores Goyeneche, privadamente, en la Iglesia de San Pedro, (Mac Iver 668) el domingo 3 de junio, a las 11 horas". —Santiago, mayo de 1956.

DIBUJOS ORIGINALES DE GRANDES ARTISTAS EUROPEOS EN LA UNIVERSIDAD DE CHILE —Hasta el sábado, a las 12.30 horas y toda la próxima semana continuará abierta en la Sala de Exposiciones de la Universidad de Chile, la exhibición de dibujos de artistas europeos, que fuera inaugurada éxitosamente el martes pasado. Entre éstos podemos citar a: Picasso, Modigliani, Chirico, André Breton, Paul Eluard, Paul Valery, Cezanne, Corot, Degas, Matisse, Toulouse-Lautrec, Delacroix, Renoir Rodin y muchos otros. Estos dibujos originales, avaluados en la cantidad de cien millones de pesos, pertenecen a coleccionistas particulares.

LA PRESIDENTA Y VICEPRESIDENTA del comité de recepción de la Sociedad pro Ayuda al Niño Lisiado, señoras Inés Tonkin de González y María Benard de Dell'Orto, explican a redactoras de Vida Social los planes del Congreso que se realizará en el mes de septiembre.

Institución modelo es Sociedad Pro-Ayuda al Niño Lisiado

La Sociedad Pro Ayuda al Niño Lisiado es una institución que, con cortos años de vida (se creó en 1951), ha realizado una labor digna del mayor encomio. Modelo en los países sudamericanos —recientemente se están creando obras similares en países vecinos— se generó ante la necesidad de adaptar, física y moralmente, a los niños que la desgracia marcó en sus tempranos años.

Un grupo de médicos y señoras cuyo instinto maternal cristalizó en esta obra que ampara a pequeños seres, fueron los organizadores de esta Sociedad, que actualmente agranda su radio de acción, creando nuevos planteles.

NUEVO INSTITUTO.— El 27 del presente será inaugurado, en la calle Huérfanos N.o 2661, el Instituto de Rehabilitación Infantil, donde los pequeños recibirán todos los auxilios y nuevos tratamientos con que la ciencia puede aliviar sus dolencias. Desde hace seis años funciona en la calle Génova 2037 la Escuela de Rehabilitación que la institución mantiene con sus propios recursos y la ayuda estatal. Oportunamente daremos a nuestros lectores una información en detalle sobre los diversos servicios que presta esta organización a los niños lisiados.

PROXIMO CONGRESO.— En septiembre del año en curso se celebrará un congreso internacional, que auspiciará la Sociedad Pro Ayuda al Niño Lisiado, con la colaboración del Servicio Nacional de Salud, y la adhesión de los hospitales de niños del país, el Ministerio de Educación, Instituto de Educación Física de la Universidad de Chile, Escuelas de Servicio Social e Instituto Traumatológico.

Tendrá como principales objetivos la necesidad de uniformar los criterios médico-técnicos, sumar los esfuerzos a la atención del problema y una mayor vinculación entre las personas que trabajan o están relacionadas con los problemas de la rehabilitación.

Asistirán a este congreso médicos, kinesiólogos, pedagogos y asistentes sociales de diversos países.

Son organizadores, en especial, del próximo congreso el doctor José Perroni, presidente de la Sociedad Pro Ayuda al Niño Lisiado; el doctor Jorge del Río Hurtado y el señor Ramón Pumarino, en calidad de secretario, y las señoras que forman el Comité de Cooperación de la Sociedad: Inés Tonkin de González, presidenta; María Benard de Dell'Orto, vicepresidenta; Ana Bascuñán de García de la Huerta, Carmen Valdés de Edwards, Marie Fontaine de Night, María Castillo de Quesney, María Lascano de Opazo y Raquel Torreti Rivera.

Niños como éste, a quien un destino adverso ha privado de muchas alegrías, propias de la infancia, son los que reciben la beneficiosa ayuda médica y moral de la Sociedad Pro Ayuda al Niño Lisiado

AVVISO AGLI ITALIANI. — In occasione della Festa Nazionale l'Ambasciatore d'Italia e la Signora Borga riceveranno la collettività italiana domenica, 3 Giugno, dalle ore 11 alle 13 nella "Villa Italia" di Avenida Miguel Claro N.o 1359.

Il presente avviso vale da invito a tutti i membri della collettività.

ENFERMOS.— Se encuentra delicado de salud la señora Julia Doublé de Tonkin.

RESIDENCIAS.— El señor Luis Montes Marchant y señora Ester Vives de Montes, han fijado su residencia en Avenida Eliodoro Yáñez N.o 1969, Depto. 17.

—El señor Roberto Lecaros García y señora Teresa Opazo de Lecaros y familia han fijado su residencia en calle Olivares N.o 1625, teléfono 85161.

CRITICA DE ARTE.—

DOS EXPOSICIONES

Por RICARDO BINDIS

JOSE DE ROKHA. — Nuevamente expone este artista en el Taller 14. Aunque los rasgos que caracterizan su arte sigan siendo los mismos, hay visos de un cambio hacia un constructivismo de mayor raíz plástica. En sus cuadros siguen presidiendo sus escenas vernaculares, sus fantasías decorativas y sus alegorías poéticas, pero en algunas composiciones con edificios urbanos, su mano se afana en el puro juego de formas y texturas; que descartan lo literario. No obstante que la temática exótica sea fundamento casi indispensable en su producción pictórica, De Rokha sabe salvaría de una entrega absoluta al mero interés literario, por el deseo de trabajar el color y el afán decorativos. En ocasiones se prodiga en demasía con los detalles ornamentales e inunda sus cuadros de pequeños elementos que producen cierta confusión y no tienen el suficiente desahogo de formas, pero es evidente que su temperamento, en este sentido, se ha aquietado y no tiene los excesos de su anterior muestra.

El artista continúa insistiendo en la captación de la figura humana. Para ello saca ciertos rasgos fisonómicos heredados de la pintura mexicana, pero dulcificados por un dibujo que perfecciona las formas. Las caras siempre están tratadas con un color tostado que le sirve para apoyar el resto de la armonía cromática. No siempre está es justa, ya que existe cierta contradicción con el encendido color de los elementos que los rodean. Los rostros en sordina se refugian en medio de colores que estallan en prodigas vibraciones coloristas. Nos parece que esto está destinado a insistir en el aspecto un tanto melancólico de sus escenas. Hay dos óleos que llevan el nombre de "Composición", que dejan ver un saludable cambio hacia un arte de mayor sobriedad de color y quietud de formas; los negros y una gama de tierras, dentro de rica textura, permiten augurar, una inclinación que con tino persigue una mayor responsabilidad plástica. A estas telas habría que agregar la recia figura de un gallo. El exponente de la Galería 14 no cabe duda que ha progresado y por la senda que ultimamente hemos señalado puede alcanzar mayores satisfacciones en su corta carrera del arte.

GASTON ORELLANA. — La Sala del Instituto Chileno-Británico de Cultura acoge las obras de este joven pintor. Como visión general, Orellana deja ver la naturaleza autóctona que invade sus telas. Hay pues, cierta relación con el artista anteriormente citado, pero existe aquí un acento trágico, dramático que, incluso, llega a cierta grotesca solución de la figura humana y al empleo de una gama de tonos metálicos, con el afán de recalcar el aspecto fúnebre de sus obras. Con escasas excepciones, no hay argumentación que no arrastre consigo una sombra de honda tristeza. Aún en "Dos enamorados", a pesar de la preferencia por los tonos claros y la filigrana del dibujo, se advierte un afán de sátira social, que toca hondo la realidad nacional.

La deformación de la figura es todavía inmadura aquí y queda en una especie de simple caricatura, que posteriormente el joven pintor puede superar. Hay en este sentido una evidente hermandad con el fallecido Carlos Faz, pero el aspecto anecdótico es demasiado absorbente en las obras del artista que mencionamos. No es la suya una posición entregada a halagar los gustos de la mayoría, como sucede con De Rokha. Todo lo contrario. Hay un deseo de dramatizar, de ahondar en la miseria humana. Para él la temática literaria es una posición de lucha de clases de reivindicación en el aspecto social. Orellana, una vez que limpie los intereses literarios de su producción, alcanzará a corto plazo una situación expectable en el panorama de nuestra pintura, ya que posee sólido dibujo y bien sostenido color.

R. B.

Con motivo de su día onomástico, fue objeto de un homenaje, por parte de sus amigos y colegas de labores, don Manuel Herrera Belmar. Al acto asistieron las siguientes personas: señoritas Graciela Ahumada Escobar, Georgina Castiblanco, Elvira Godoy, Elsa Urrutia, Elsa Kloque, Marta O'Ryan, Mery Almonacid, Rosa Marambio, Irma Araya, Marta Helmman, y los señores Guillermo Aparicio, Eduardo Reyes, Renán Escobar, Leandro Moreno, Martín Haquin, Efrén Arratia, Eduardo Méndez, Diógenes Jaramis, Carlos Valdebenito, Ricardo Viveros y Eduardo Valderrama. En el grabado, un aspecto de los asistentes al coctel.

DE ESTADOS UNIDOS. — Ha regresado de los Estados Unidos, la señora María Elvira Piwonka de Chadwick.

COCTEL EN HONOR DEL DOCTOR PABLO ESPINOZA

El Encargado de Negocios a. i. de los Países Bajos y señora de Van der Geeg ofrecerán en su residencia el día 5 de junio próximo un coctel de despedida, en honor del doctor Pablo Espinoza, uno de los directores del Santiago Paperchase Club, manifestación a la cual ha sido invitado gran número de los socios del mencionado club.

COLONIE FRANCAISE. — A l'occasion du prochain départ de Monsieur le Consul de France et Marquise d'Aurele de Paladines, l'Union des Francais du Chile offrira un cocktail au Stade Francais le Mardi 5 Juin a 19 heures.

Les inscriptions sont recus au Stade Francais, telephone 40322

EN HONOR DE DON DAVID STITCHKIN

Hoy, a las 19 horas, se verificará en el Club de la Unión el coctel que sus ex alumnos y amigos ofrecerán a don David Stitchkin, con motivo de su nombramiento como Rector de la Universidad de Concepción.

BODAS DE ORO MATRIMONIALES.— Hoy celebran sus bodas de oro matrimoniales don Eugenio Moreira Martínez, y señora Mercedes Vergara Bello de Moreira.

Para celebrar este acontecimiento oficiará una misa, en casa de los esposos Moreira-Vergara, el ex Párroco de Peñaflor, Pbro. don Edmundo Rivera M., y se distribuirá la Sagrada Comunión a los asistentes.

APOYAR LUCHA CONTRA LA INFLACION ES UN DEBER DE LA PRENSA

ZURICH, 31. (UP).— El jefe del Partido Laborista británico, Hugh Gaitskell, pidió hoy indirectamente a la prensa prestar su apoyo a las inversiones, porque, al aumentar éstas, se aleja el peligro de la inflación.

Gaitskell habló hoy en la asamblea general del Instituto Internacional de la Prensa, a la cual concurren unos 150 directores de diarios de 20 naciones.

Afirmó que en las democracias libres, la prosperidad depende de que las inversiones sean elevadas, y a este respecto advirtió que en los países comunistas, "las inversiones son hoy en día sustancialmente más altas que en los países democráticos. Los niveles absolutos del nivel de vida y de la productividad en Occidente siguen siendo más altos, pero si continúa la situación actual, creo que las consecuencias podrían ser graves".

Luego manifestó que "los pueblos libres tienden a las soluciones fáciles, a dejarse engañar fácilmente", lo que opinó que constituía una debilidad de las democracias.

Luego sostuvo que la prensa tenía una enorme responsabilidad en cuanto a "hacer a los pueblos democráticos conscientes de sus deberes democráticos", y añadió: "Les ruego no menospreciar la importancia de resolver los problemas, porque de su solución depende la supervivencia de la libertad y de las instituciones democráticas que tanto amamos."

La asamblea decidió continuar teniendo su sede en Zurich, y para ello retiró una moción en el sentido de trasladarla a Londres. También acordó reunirse en Amsterdam el año que viene y celebrar su reunión de 1958 en Roma. Fueron aceptadas varias otras resoluciones, y se eligieron los nuevos miembros de la Junta Directiva.

ELECCION DE JUNTA DIRECTIVA.— Los nuevos miembros de la Junta son: Alberto Gainza Paz, de "La Prensa", de Buenos Aires, quien reemplaza a Giulio Benedetti, de "La Stampa", de Turín; Marcel Schulte, del "Frankfurter Neue Presse", de Francfort, en reemplazo de Reinhold Hoffmann, de "Koelnische Rundschau", de Colonia, y Robert Salmon, de "France-Soir", de París.

Fueron reelegidos: Robert G. Rivet, de "The News and The Daily", de Adelaida, Australia; Svend Aage Lund, del "Berlingske Tidende", de Copenhague; y Marcel Stijns, de "Het Laatste Nieuws", de Bruselas.

Algunas de las resoluciones aprobadas se refirieron a aspectos técnicos y a tarifas de transmisión de servicios de prensa, y al estudio de las medidas contra la libertad de prensa, en parte de intereses diversos, como económicos, políticos, financieros, etc.

Otro centenar de vidas segadas en la contienda franco-argelina

ARGEL, 31.— (UP)— Unidades motorizadas de fuego rápido del Ejército francés mataron 106 rebeldes en las últimas 24 horas. La mayoría de los muertos pertenecían a una banda rebelde que atacó al fuerte de MacMahon, 145 kilómetros al sudeste de Argel. En el ataque perecieron trece soldados de Francia y 28 resultaron heridos.

Se calcula que la banda de rebeldes muertos compuesta de 200 argelinos, los que intentaron acceso al fuerte al abrirles la puerta un sargento musulman.

Aunque la censura impide dar a conocer el número de bajas francesas en Argelia, las autoridades hicieron una excepción en el caso del ataque al fuerte MacMahon.

Las fuerzas de Francia también contraatacaron en el despartamento de Constantine, en el que cayeron alrededor de 75 rebeldes, en acciones separadas.

Los rebeldes mataron a seis personas en una emboscada en los barrancos de Mesaad, 300 kilómetros al sur de Argel, y 80 kilómetros al sur de Djelfa. Sesenta rebeldes asaltaron un camión, que fue luego incendiado, y a continuación interceptaron los automóviles que seguían y mataron a sus ocupantes.

Hay noticias también de incidentes secundarios en las regiones de Kabylie y de Orán, en las que los rebeldes han seguido cortando las líneas telegráficas e interrumpiendo los caminos.

Una bomba demolió esta mañana una zapatería del centro de Orán. Los edificios contiguos sufrieron daños, así como varios automóviles estacionados en las inmediaciones. No se registraron daños personales.

En Sidi Bakti, de la región de Orán, las autoridades encontraron los cadáveres de dos colonos franceses que fueron degollados.

YA ES DE MILAN WALTER GOMEZ

BUENOS AIRES, — El club italiano de fútbol de Milán completó el pago de los 2.000.000 de pesos argentinos por la transferencia del extraordinario centrodelantero uruguayo Walter Gómez, que pertenecía a River Plate de esta capital.

Milán había dado una seña de 200.000 pesos, y acaba de depositar el resto.

Nada se logra aclarar en torno al caso del Dr. Jesús de Galíndez

NUEVA YORK, 31 (UP). — Thomas J. Stevenson, presidente de la empresa naviera New York and Cuba Mail Steamship Company, declaró esta noche que "sería una imposibilidad física" el haber arrojado al Dr. Jesús de Galíndez o a cualquier otra persona a la caldera del buque dominicano "Fundación".

Pero las autoridades indicaron que ellas no están convencidas como Stevenson de esa imposibilidad, y añadieron que continúan investigando la acusación de que el cónsul dráctico auxiliar de la Universidad de Columbia fue secuestrado y arrojado a la caldera del "Fundación", cuando el buque estaba en su muelle de Nueva York, del 13 al 17 de marzo de este año.

El Dr. De Galíndez desapareció la noche del 12 de marzo, poco después de terminar su clase en la Universidad de Columbia.

La New York and Cuba Mail, que preside Stevenson, es agente en los Estados Unidos de los buques dominicanos "Fundación" y "Angelita", que se hallaban en Nueva York en los días que desapareció el representante en los Estados Unidos del Gobierno vasco en el exilio.

Stevenson dijo en una declaración, que la caldera del "Fundación" es de quemadores a petróleo y que sólo tiene un pequeño agujero, de una pulgada y cuarto de diámetro, para ver si está encendida.

Calificó Stevenson de "fantástica" la acusación hecha ayer ante la Fiscalía por Nicolás Silfa, representante en los Estados Unidos del Partido Revolucionario Dominicano.

Se tiene, entendido, sin embargo, que el propio Stevenson había declarado a la Fiscalía que una plancha frontal de la caldera puede ser retirada con relativa facilidad una vez que se apaga el fuego.

Según esta última versión, para extinguir el fuego de la caldera se requiere un período de unas doce horas.

De Galíndez, poco antes de su desaparición, había escrito una tesis, aprobada por la Universidad de Columbia, en la que hacía una severa crítica del régimen dominicano del Generalísimo Rafael Leónidas Trujillo.

Stevenson explicó que el "Fundación", durante su estada en su muelle de Nueva York, no tuvo fuegos en la caldera, por no ser necesarios para el funcionamiento de los grúmetes y el alumbrado del buque.

Al conocerse las declaraciones de Stevenson, a preguntas de United Press, Nicolás Silfa aclaró: "Dije anteayer ante la Fiscal que el Dr. De Galíndez fue arrojado vivo a una de las calderas del "Fundación" cuando este buque se hallaba en el muelle de Nueva York, entre el 13 y el 17 de marzo. Hoy, de nuevo, ante el Fiscal, reiteré la misma declaración".

El Servicio de Guardacostas informó a la United Press que los buques tienen generalmente más de una caldera, y que no dejan una encendida por los grúmenes y el alumbrado, pero otras, —agregó un portavoz— son apagadas.

Lloyd's Register, en su información sobre el "Fundación", dice que el buque, propiedad del Gobierno dominicano, tiene dos calderas con quemadores a petróleo.

El buque, cuyo puerto de matrícula es Ciudad Trujillo, tiene un desplazamiento de 3.435 toneladas.

Declaró Stevenson que las calderas del "Fundación" fueron construídas originalmente para quemar petróleo.

HABLA EL CONSUL DOMINICANO EN NUEVA YORK. — NUEVA YORK, 31 (UP). — El Cónsul General de la República Dominicana, Arturo Espaillat, afirmó hoy que si alguien tiene que ganar de la aparición del doctor Jesús de Galíndez.

Dijo en un programa de radiofonía, en un programa de radiofonía, que en el pasado el profesor era republicano español simpatizante de los países, inclusive a la República Unidos, además de la República Dominicana.

El Cónsul exhibió copias fotostáticas de artículos que, según dijo, De Galíndez escribió en diarios neoyorquinos y en dos en español, en los que se criticaba al Presidente Eisenhower y al Secretario de Estado, John Foster Dulles.

Espaillat convino con Thomas J. Stevenson, presidente de la empresa naviera New York and Cuba Mail Steamship Co., en el sentido de que sería imposible arrojar a Jesús de Galíndez o a cualquier otra persona, en las calderas del barco "Fundación", que tiene aberturas muy pequeñas.

El Cónsul declaró que los ataques dirigidos contra la República Dominicana, "nada más que propaganda", los vinculó con las actividades comunistas; dijo que no ha sido atacado por grupos activos porque tiene "un Gobierno sólido y estable" en toda la región del Caribe.

Espaillat no respondió directamente cuando fue preguntado si consideraba que la República Dominicana está gobernada por una dictadura.

Dijo que su Gobierno "es diferente" del nacionalsocialista, pero, tanto uno como otro, —agregó— puede ser igualmente bueno para el país respectivo.

Agregó, luego, que los Estados Unidos y la República Dominicana deben "colaborar estrechamente".

POLITICOS ARGENTINOS ENVIAN PETICION AL PRESIDENTE DEL PERU

BUENOS AIRES, 31. — (UP). — Los dirigentes de todos los partidos políticos representados en la Junta Consultiva Nacional emitieron una declaración por la que solicitan al Presidente del Perú, General Manuel Odría, "el retorno inmediato a la democracia en el país hermano".

La declaración señala que sus firmantes están movidos especialmente "por la cercanía de los próximos comicios cívicos para renovar los Poderes Legislativo y Ejecutivo" el 17 de junio próximo.

Los 17 firmantes de la declaración forman la Junta Consultiva del Gobierno Provisional argentino, pero aclararon que ella ha sido emitida como opinión personal.

Los firmantes representan a los partidos radical, socialista, demócrata progresista, demócrata cristiano y demócrata nacional.

La declaración dice textualmente:

"Movidos por un profundo sentido democrático y de solidaridad con los justos anhelos del pueblo peruano, hacemos esta declaración con el deseo de que se restaure la democracia en el Perú, y más aún dada la cercanía de los próximos comicios cívicos para renovar los Poderes Legislativo y Ejecutivo. Participamos de las mismas inquietudes que expresara el Comité Norteamericano por la Libertad y Democracia, la Acción Democrática Latinoamericana y otras instituciones y partidos políticos del Perú y América Latina al solicitar al régimen de Odría el retorno inmediato a la democracia en el país hermano.

"Estimamos que la Declaración Universal de los Derechos Humanos de las Naciones Unidas, y los fines y propósitos de la Organización de Estados Americanos, obligan a las democracias del mundo, y en particular de América, a defender la democracia donde está vulnerada, porque la democracia es una e indivisible.

"En tal virtud, adherimos a la demanda que han formulado al Gobierno Odría sobre amnistía política general, derogación de la ley de seguridad interna, idéntica a la de estado de guerra interno vigente en Argentina durante el régimen depuesto, modificación sustancial del estatuto electoral y derogación de la ley que coloca a algunos partidos fuera de la ley.

"Creemos que el espíritu sanmartiniano y las vinculaciones históricas entre Argentina y Perú influirán en una rectificación honrosa de la política del régimen del General Odría".

Firman Luciano Molinas, Miguel Zavala Octiz, Oscar Alende, América Ghioldi, Ramón Muniz, Manuel Ordóñez, Oscar López Serrot, Horacio Thedy, Alicia Moreau de Justo, Carlos Sánchez Viamonte, Luis María Bullrich, Horacio Marco, Juan Gauna, Rodolfo Corominas Segura, Reynaldo Pastor y Adolfo Mugic.

El Papa desobedece a los médicos y sale a balcones del Vaticano

CIUDAD DEL VATICANO, 31.— (UP.)— Su Santidad desoyó hoy las advertencias de sus médicos, en el sentido de que debe descansar, se presentó durante unos breves momentos en la ventana de sus aposentos, y bendijo a unos 50.000 católicos romanos que se hallaban reunidos en la Plaza de San Pedro.

La Agencia Católica dice que su anuncio se basa en "informes confirmados procedentes de Hungría".

Según la Agencia, las autoridades comunistas volvieron a detener a Mindszenty porque éste se negó a firmar una declaración de lealtad, en la que hubiera reconocido y aceptado todas las leyes eclesiásticas aplicadas en Hungría desde 1948, año en que el prelado fue encarcelado por primera vez.

No se tiene confirmación de la noticia de fuentes oficiales húngaras.

Entre las condiciones que, a estar de la Agencia Católica, se imponían a Mindszenty para dejarle en libertad, figuraba la aceptación del "movimiento de paz de sacerdotes católicos", de la abolición de todas las ordenes y congregaciones católicas, y de los decretos unilaterales expedidos por el gobierno comunista acerca de las relaciones entre el Estado y la Iglesia

MODAS "HONET"
CREDITOS
TRAJES SASTRE — VESTIDOS
CHAQUETONES Y ABRIGOS
Gran surtido
HECHURAS SELECCIONADAS
Precios Especiales Para Provincias
PABLO 960 (INTERIOR) FRENTE MERCADO

CURSO DE ECONOMIA DOMESTICA
COMPAÑIA DE CONSUMIDORES DE GAS DE SANTIAGO
Las inscripciones para el segundo Curso de Economía Doméstica se encuentran abiertas en Santo Domingo 1061, Departamento Comercial, de 9.30 a 13 y de 15.30 a 19 horas.
Curso para Dueñas de Casa:
Clases: los lunes, martes o jueves a las 10 horas o a las 15 horas.
Curso para Empleadas Domésticas
Clases: los días miércoles o viernes a las 15 horas.
El curso para dueñas de casa empezará el lunes 4 de junio próximo y para empleadas domésticas el miércoles 6 de junio próximo.

FAJAS MODELADORES
"GACELA"
Comodidad, durable y silueta moderna. PRECIOS BAJOS. Fajas de elásticos importados. Compostura. Especialidad en cuerpos difíciles; hernias, vientres y estómagos caídos.
Provincias reembolsos.
PUENTE 559 — 2.o PISO

FABRICA ALFOMBRAS Y FRAZADAS
Dalytex
Alfombras en todos estilos a mano y máquina. Frazadas REAL - Toallas
Precios de Fábrica
CREDITOS
MAC IVER 168

PAÑALES
GASA DOBLE, TIPO AMERICANO
Mantillas, Ombligeros, Fajeros, etc. Frazadas, Toallas, Colchas.
Soc. Textil Bellavista
Puente Alto
Vicuña Mackenna 888

SASTRERIA
Juan José Jara
HECHURAS FINAS
$ 6.000.—
Un corte especial para cada cuerpo.
21 DE MAYO 617
Segundo piso — Local 7
Teléfono 398381

Servicios cablegráficos de United Press, France Presse y Ansa

Bolivia suministrará gas natural a la Anglo-Lautaro Nitrate Corp.

NUEVA YORK, 31 (UP).— La Compañía Glenn McCarthy de Bolivia, filial de la Glenn McCarthy Inc. de los Estados Unidos, anunció haber firmado un contrato para suministrar anualmente "ocho mil millones de unidades térmicas" de gas natural a la Anglo-Lautaro Nitrate Corporation de Chile, filial de la Guggenheim. Señala el anuncio que el contrato pertinente es por veinte años, con opción a 15 más.

Menos de un mes atrás, la Glenn McCarthy convino en suministrar "12 mil millones de unidades térmicas" al año a la Chile Exploration Company, empresa perteneciente a la Anaconda.

Estos dos contratos son los mayores que para el suministro de gas natural se han concertado jamás en América del Sur, y representan un mínimo de 100 millones de dólares. Para cumplir sus compromisos, la empresa necesitará ampliar sus instalaciones en el Chaco Boliviano, donde tiene una concesión de arriba de 400.000 hectáreas de yacimientos petrolíferos y de gas natural.

Entre otras cosas, tendrá que construir un gasoducto, para lo cual, añadió la empresa, está en proceso de formación otra empresa filial, la Andes Pipeline Corp. El gasoducto tendrá una longitud de 800 kilómetros, un diámetro de 31 milímetros, e irá de Villamontes, en Bolivia, a Antofagasta, en Chile. El costo de este gasoducto se calcula entre 30 y 35 millones de dólares.

FF. AA. PATRULLAN CALLES DE RIO DE JANEIRO PARA CONTENER DISTURBIOS ESTUDIANTILES

RIO DE JANEIRO, 31.— (UP).— (Por Joseph Taylor).— El Presidente Juscelino Kubitschek ordenó hoy la salida a las calles de destacamentos del Ejército, la Marina y la Fuerza Aérea para acabar con los disturbios estudiantiles contra la elevación de las tarifas de transportes.

Al mismo tiempo se impuso la censura a todas las estaciones de radio, con la prohibición específica de informar sobre el desarrollo del movimiento estudiantil, con excepción de los anuncios oficiales. Las órdenes no afectaron a los periódicos.

Los dirigentes de la Unión Nacional de Estudiantes dijeron que practicarán la resistencia "pasiva" ante la elevación de tarifas y convocaron a una asamblea general para examinar la acción del Presidente.

Las fuerzas de policía de Río fueron puestas al mando del Comandante de la Zona Militar Oriental, que comprende la capital. Kubitschek les dio un plazo de dos horas para restablecer el orden.

En los extensos disturbios de anoche se registraron por lo menos 35 heridos que necesitaron asistencia médica y se detuvo a más de 200 revoltosos. La Brazilian Traction And Power Company, empresa canadiense que opera el servicio de tranvías, dijo que han sufrido daños más de 150 tranvías y restaurantes.

IMPORTANTE REUNION. — El Presidente convocó a una conferencia urgente en el Palacio Presidencial de Catete a los jefes de sus casas militar y civil, el Alcalde de la capital, el jefe de policía y los Ministros de Justicia y de los tres servicios armados. En la entrevista, que duró toda la noche, dijo enérgicamente a los reunidos: "Bajo ninguna circunstancia permitiré que este movimiento inspirado por agitadores, continúe en aumento. No permitiré que Río se convierta en otro Bogotá".

Con ésto se refería a los sangrientos sucesos ocurridos en la capital de Colombia el 9 de abril de 1948, en los cuales perecieron varios centenares de personas y fueron incendiados muchos puntos de la ciudad después del asesinato del jefe del Partido Liberal, Jorge Eliecer Gaitán.

ACTOS DE VIOLENCIA. — La policía de Río empezó a portar armas, que se les habían negado anteriormente, y además se le ordenó usar bombas de gases lagrimógenos contra los revoltosos.

Durante los sucesos de anoche, los estudiantes intentaron incendiar la estación de policía de Ramos, y se produjo un tiroteo abierto en las inmediaciones de la Facultad de Derecho de la Universidad del Brasil.

Poco después de la medianoche, la policía hizo uso de sus armas por primera vez durante los disturbios, al tratar los estudiantes de libertar a uno de sus compañeros que había sido aprehendido por los policías de un carro de patrulla. Resultaron heridos tres estudiantes, pero no hubo muertos.

El transatlántico "Alcántara" chocó con barco costero

RIO DE JANEIRO, 31.— (U. P.).— El vapor "Alcántara", de la Royal Mail Line, llegó a puerto esta tarde, después de haber chocado con un barco costanero. Dos personas, por lo menos, perecieron en el accidente.

Las autoridades portuarias anunciaron que se ha iniciado la investigación del caso.

Los pasajeros y los tripulantes del "Alcántara" dijeron que el vapor chocó a las tres de la madrugada, aproximadamente con una barcaza que era remolcada por el remolcador "Itabapoenense". La barcaza se hundió inmediátamente, llevando a la muerte a dos tripulantes. Hay otro que no ha sido encontrado.

El accidente ocurrió cuando el "Alcántara" se hallaba a menos de seis horas de Río de Janeiro, en las inmediaciones del faro de Cabo Frío.

La barcaza era del tipo de las que se utilizan para el transporte de pescado y granos, por la costa de Brasil. Según dijeron varios testigos, no llevaba las luces reglamentarias.

Remeros de Cambridge vendrán a Sudamérica

CAMBRIDGE, (UP).— Michell Delahooke, presidente del Club de Remo de la Universidad de Cambridge, manifestó que va en aumento su anhelo de saber algo respecto del viaje de la tripulación de remo de la Universidad a Río de Janeiro, en agosto.

Dijo Delahooke que espera recibir respuesta a su carta en los próximos días. "Hasta ahora —explicó— todo lo que he recibido ha sido un montón de formularios relativos a reconocimientos médicos, inoculaciones, etc., del consulado brasileño aquí, pero nada oficial de ninguna parte. Espero que nos hagan saber pronto una solución, pues tenemos que hacer arreglos para el envío de nuestras embarcaciones..."

Se espera que Cambridge haga el viaje a Río de Janeiro una vez que llegue el permiso correspondiente.

El grupo expedicionario estará compuesto por Jack Russell (N.o 1), John Halkiaraggs (N.o 2), Mike Nigthingale (N.o 3), Alan Mays-Smith (N.o 4), Ian Welsh (N.o 5), Bill Masser (N.o 6), Mickey Baynes (N.o 7), Michael Degahooke (bogavante) y John P. Debby (timonel).

Las reservas serán John Pritchford, remero que es secretario del club; Russell Southgate y Aid Twinn, batelero de la Universidad.

Porque un duque inglés se divierte fruncen el ceño varios diputados

LONDRES, 31, (UP).— Los miembros socialistas del Parlamento denunciaron hoy como "barbarie" los desatinos públicos del Duque de Kent y sus compañeros, los "estúpidos jóvenes de ambos sexos de la sociedad de Londres".

El ataque socialista a un miembro de la familia real fue un caso inusitado, pero fue hecho en buena forma, a pesar de haber subrayado los laboristas que esa "barbarie" hubiera llevado a la cárcel a otras personas de más baja escala social. Los críticos tuvieron mucho cuidado de no violar las costumbres parlamentarias de no nombrar a un miembro de la familia real y el Gobierno hizo también como si no supiera de quien se trataba.

Sin embargo, toda la población londinense estaba enterada de la persona a que se referían los parlamentarios, pues en días recientes la prensa viene ocupándose de los hechos de "seductorismo" del Duque de Kent, primo de la Reina Isabel II y séptimo en la línea de sucesión al trono, y sus compañeros de farras. La semana pasada, dos días a que asistió el Duque dieron pábulo a comentarios periodísticos. En una de ellas, a bordo de un yate en el Támesis, el embarrancar la embarcación, los concurrentes se arrojaron unos a otros al agua, con gran escándalo. La otra, en el aristocrático barrio de Mayfair, terminó con los "señoritos" monopolizando precariamente en la cornisa de un edificio y regando desde allí champaña sobre los transeúntes que pasaban por debajo de ellos.

El laborista George Thompson inició el ataque preguntando en la Cámara al Gobierno qué había hecho la policía del río "cuando una embarcación de placer embarrancó en el Támesis el jueves por la noche frente al barrio de Chelsea", y a cuántas personas se ha castigado "por alteración del orden en el barrio de Mayfair". El subsecretario parlamentario del Ministerio del Interior, William Deedes, contestó con evasivas, haciéndose pasar por no enterado del motivo de las preguntas.

Thompson insistió más específicamente, sin embargo, hablando de "los incidentes de barbarie que van siendo cada vez más característicos de los estúpidos jóvenes de ambos sexos de la sociedad de Londres" y preguntando si "unos obreros aficionados al fútbol que hicieran lo mismo no acabarían dando con sus huesos en la cárcel".

El subsecretario negó que hubiera habido motivos para que la policía adoptara medida alguna en los casos que tan vagamente se referían, y a pesar de la insistencia en la evasiva del representante del Gobierno, el socialista fue aun más recalcitrante en su presión, entre las aclamaciones de sus correligionarios.

El incidente terminó, no obstante, con una negativa de Deedes, que puso fin al asunto con una declaración de que no hubo motivos para la intervención de la policía. Su última frase, dicha con flemática seriedad, fue: "La policía no tiene conocimiento de ningún desórden promovido este año en las calles de Mayfair por asistentes a ninguna fiesta".

WARREN (Estado de Michigan).— Vista exterior nocturna del nuevo Centro de Investigación que la General Motors inauguró el 16 del presente, y que desde ya se considera como uno de los pilares del futuro de los Estados Unidos en el campo de la Física

General Motors Corp. inauguró Centro de Investigación Técnica

Ocupa una extensión de 137 hectáreas en Warren, estado de Michigan, al norte de Detroit. Trabajan en dicho centro cerca de 5 000 técnicos, ingenieros, etc.

DETROIT, 31 (Especial).— En el acto de la inauguración del nuevo Centro Técnico de la General Motors, el presidente de esa Corporación, señor Harlow H. Curtice, advirtió a la nación que la supervivencia de los Estados Unidos depende, en gran parte, de la "intensificación de las investigaciones científicas".

Hablando en unión del Presidente Eisenhower en una emisión por un circuito cerrado de televisión internacional, el señor Curtice manifestó que el aumento en el progreso tecnológico era esencial para conservar "no sólo la posición dirigente de los Estados Unidos en el mundo libre, sino también las instituciones democráticas en sí".

El Presidente Eisenhower habló desde la Casa Blanca en Washington, por una red televisora que llevó sus palabras y las del señor Curtice a 20.000 prominentes hombres de negocios y profesionales reunidos en asambleas celebradas con motivo de la inauguración del Centro Técnico de General Motors, en 61 ciudades de los Estados Unidos y Canadá.

Ante los 5.000 distinguidos invitados, a quienes el señor Curtice dirigió la palabra en el Centro Técnico, hablaron también el doctor Lawrence R. Hafstad, vicepresidente de General Motors y director de su personal de investigaciones, y el señor C. F. Kettering, renombrado inventor y asesor de la General Motors en materia de investigaciones.

Dijo el señor Curtice que los científicos, ingenieros, estilistas y otros que trabajan en el Centro Técnico de General Motors y cuyo número casi llega a 5.000, están iniciando un "programa bien equilibrado, prestando creciente atención a las investigaciones fundamentales".

"Opinamos que el aumento de nuestros esfuerzos en la búsqueda de las verdades y principios científicos fundamentales no puede menos que resultar en una buena inversión en el mañana, para beneficio de nuestro país y de la General Motors", manifestó el señor Curtice.

Propuso la adopción de diversas medidas para hacer frente el reto lanzado a la posición de hegemonía tecnológica de los Estados Unidos. "Una de ellas —dijo— sería proporcionar a mayor número de jóvenes la oportunidad y el incentivo para emprender estudios científicos o de ingeniería".

"Debemos prestar mayor atención a la investigación básica, a la investigación pura —prosiguió el señor Curtice—. Indudablemente la gran mayoría de los descubrimientos importantes en los últimos años, relacionados con la energía atómica, la aerodinámica y la física de los sólidos, tuvieron su principio en los teoremas abstractos de los especialistas en matemáticas superiores y en las fórmulas crípticas de los investigadores de la física."

La industria automovilística ha estimulado una gran parte de dicho progreso, dijo el señor Curtice, "porque es la industria que más se destaca por su hábito de invertir, periódicamente, sumas enormes para introducir sus proyectados cambios". Como ejemplo, citó el cambio anual de modelos y "las constantes mejoras en los equipos y métodos de fabricación".

Dijo el presidente de la General Motors que la posición de la Corporación en materia de adelanto tecnológico le ha conquistado la preferencia del público comprador, permitiéndole crecer y prosperar, "con el consiguiente beneficio para nuestros empleados, proveedores, agentes y accionistas", así como para la economía general.

Mencionó el señor Curtice un gran número de aportaciones al progreso que se deben a esta actitud de "mente inquisidora", característica de la Corporación desde que estableció un pequeño departamento de investigación en 1911.

Entre dichas aportaciones al progreso se cuentan el gas "Freon", el primer refrigerante inofensivo y no inflamable, que el señor Curtice caracterizó como "el paso más grande de refrigeración eléctrica"; el descubrimiento de que el plomo tetraetílico elimina el golpteo del motor; el motor Diesel liviano de dos tiempos; las transmisiones automáticas; V-8 de compresión más elevada; adelantos de estilo, tales como los modelos deportivos de techo rígido de dos y de cuatro puertas, y el parabrisas panorámico; y, fuera de las aplicaciones comerciales, el corazón mecánico usado en delicadas operaciones del órgano cardíaco, y el Centri-Flimer, usado para esterilizar el plasma sanguíneo, la vacuna contra la poliomielitis y otros líquidos.

Manifestó el señor Curtice que el Centro Técnico en sí representa una recurso nacional "aún más importante que los recursos naturales de que estamos dotados".

"Estos pueden agotarse —dijo el señor Curtice—; en cambio, el rendimiento que puede obtenerse de un recurso como el Centro Técnico no tiene otras limitaciones que la capacidad y el talento de los hombres de ciencia e ingeniería, que constituyen su principal patrimonio.

"Mientras este país pueda contar con la creciente productividad de tales recursos, que se hallen en miles de talleres y laboratorios independientes diseminados por toda la nación, la constante expansión de nuestra economía estará garantizada.

"Y de igual modo —concluyó el señor Curtice— estará asegurada la potencialidad que nos permite seguir siendo baluarte del mundo libre."

Incidentes durante la procesión de Corpus Cristi en Buenos Aires

BUENOS AIRES, 31.— (UP) — Después de celebrarse, en Plaza de Mayo, la procesión de Corpus Christi, y otras solemnidades tradicionales, con la asistencia de 50.000 fieles, se formó una manifestación católico-nacionalista, de unas 300 personas, que llegó hasta el Congreso Nacional.

A los gritos de "católicos sí, masones no", y dando vivas al ex Presidente Eduardo Lonardi, fallecido hace pocos meses, y al general José León Bengoa, actualmente relegado por el Gobierno en el sur del país, los manifestantes izaron la bandera blanca y amarilla del Vaticano, junto a la argentina, en el mástil del Congreso.

Se reunió, rápidamente, una muchedumbre y hubo algunas escenas de pugilato.

La policía intervino y restableció el orden, y, luego, dos agentes arriaron las dos banderas. La muchedumbre reclamó que se volviera a izar el estandarte argentino y así lo hizo la policía, mientras aquélla daba gritos de aprobación. La bandera del Vaticano fue guardada en el edificio del Congreso.

—oOo—

BUENOS AIRES, 31.— (UP). — Los católicos nacionalistas que izaron la bandera del Vaticano en el mástil del Congreso, distribuyeron volantes en los que se refieren al general Justo León Bengoa, arrestado y condenado por las autoridades, después de recusarse de aceptar una misión en Washington.

Los volantes dicen: "El ciudadano Bengoa está preso en Ezquel por defender una bandera: la justicia social; un lema; ni vencedores ni vencidos. Por eso tu consigna es: libertad a Bengoa".

—oOo—

BUENOS AIRES, 31.— (UP). — La Policía Federal arrió la bandera del Vaticano, izada en el mástil del Congreso, después que, choques entre católicos y anticlericales, empañaron la fiesta del Corpus Christi.

La "Esmeralda" se halla en viaje con rumbo a Estambul

ATENAS, 31.— (UP) — El buque-escuela chileno "Esmeralda" zarpó, a medianoche, para Estambul, después de una recepción ofrecida, a bordo, por la plana mayor de la nave, a la que asistieron representantes del Gobierno y de las Fuerzas Armadas de Grecia.

Británicos residentes en América Latina son honrados por su Reina

LONDRES, 31.— (UP)— Ocho británicos fueron honrados con títulos honoríficos y condecoraciones por la Reina Isabel, hoy, por su obra en la América Latina.

A la cabeza de la lista figura Wyvyan Holt, ex Ministro en El Salvador, quien fue hecho Caballero del Imperio Británico.

Recibieron la medalla de la Orden del Imperio Británico, J. L. Irvine, residente en Chile; R. L. Martin, residente en Bolivia, y el reverendo B. J. Townsend, capellán de la Iglesia Anglicana de Sao Paulo.

También recibieron la medalla de la Orden del Imperio Británico, la señora D. M. Angell, directora de la Academia Maddox, de la capital mexicana; G. W. Greenacre, residente en Venezuela; F. G. Huitt, residente en el Paraguay; y C. S. Lottermoser, residente en Argentina.

GUERRA EN EL LEVANTE FUE EVITADA POR SEC. GENERAL DE LA NU

NACIONES UNIDAS (Nueva York), 31.— (UP).— Por Bruce Munn.— Ahmed Shukairy, delegado principal de Siria ante las Naciones Unidas, señaló hoy que el Secretario General, Dag Hammarskjold, consiguió en Palestina alejar del borde mismo la amenaza de guerra, pero que subsisten en Palestina las injusticias que conducen al conflicto.

El representante sirio habló ante el Consejo de Seguridad de las Naciones Unidas, y previno que los árabes no cejarán en su oposición al plan israelí para desviar el río Jordán. Afirmó, asimismo, que los Estados árabes jamás reconocerán la soberanía de Israel sobre las zonas en disputa y que insistirán en el derecho de los pobladores naturales del lugar, a cultivar sus tierras.

EL CONSEJO tiene a debate un proyecto británico de resolución, en que se pide a Hammarskjold que continúe sus "buenos oficios" en Palestina. Los británicos presentaron la moción luego de debatirse el informe elevado por el Secretario General sobre su misión en Palestina, que duró cuatro semanas.

Los árabes no están conformes con la redacción británica, y su objeción principal parece ser la frase sobre los "buenos oficios". Se entiende que los árabes aceptarían una fórmula en que se pidiese a Hammarskjold que continuase sus "esfuerzos" en el Medio Oriente. En esta forma se confirmaría el mandato original del Consejo, que envió al Secretario para observar el cumplimiento de los convenios de armisticio de Palestina, y medidas para atenuar la tensión. En su forma original, la proposición británica podría interpretarse como facultando al Secretario a reabrir todo el caso palestino.

Shukairy fue el primer representante árabe en hablar ante el Consejo. Elogió a Hammarskjold, de cuyos esfuerzos dijo que "determinaron una atenuación de la tensión y una clara relajación".

Sostuvo, el representante sirio, que el plan de Israel de desviar las aguas del río Jordán, amenaza la paz en Palestina. El río corre por la zona desmilitarizada, entre Siria e Israel.

Terminado el discurso del delegado sirio, el Consejo pasó a cuarto intermedio hasta las 3 y 30 de la tarde.

LA BAJA DEL COBRE ES DEBIDA A "HUELGA DE COMPRADORES", SE DICE

NUEVA YORK, 31.— (UP) — La prensa financiera hace notar hoy que los precios del cobre siguen declinando. "The Wall Street Jounarl" cita, al respecto, las siguientes declaraciones de un fabricante de cobre: "Nuestros clientes se hallan en huelga de compradores. Están viviendo casi enteramente de sus existencias, a la espera de que los precios bajen más aún. No hay incentivo para comprar".

ANTES DEL DIA de los Muertos por la Patria, el cobre había bajado aquí, otros dos centavos por libra, para cotizarse a 40 centavos. Desde el 23 de mayo, el cobre ha declinado seis centavos por libra.

Además de la huelga de compradores, "The Wall Street Journal" cita otros factores, a saber:

"El principal factor es la pronunciada reducción de la fabricación de automóviles aquí y en Europa. Los fabricantes de automóviles son grandes consumidores de cobre y de aleaciones de cobre, y constituyen, "grosso modo", el 20 por ciento de los pedidos de las fábricas de bronce. También ha sido reducida la fabricación de algunos artefactos mayores para el hogar, por causa de menor demanda del consumidor. Productos como refrigeradores, cocinas, lavadoras y aparatos de televisión llevan considerables cantidades de cobre.

"En Gran Bretaña las medidas del Gobierno para contener la inflación han tenido influencia en el aminoramiento de la demanda, por el consumidor, de artículos duraderos que contienen cobre."

Una cosa puede hacer subir los precios del cobre. Es la posibilidad de una huelga. Los grandes productores nacionales negocian ahora un nuevo contrato colectivo de trabajo con el Sindicato de Obreros de Minas, Fundiciones y talleres de laminación. El actual contrato expira el 30 de junio próximo.

Se ha hecho notar que la huelga de julio y agosto del año pasado fue un importante factor del alza de los precios. Además de la huelga en los Estados Unidos, hubo paros en Chile y Rodesia del Norte.

Casa FARIÑA

Sn. DIEGO 1245, Tel. 52392,

Primer piso: SASTRERIA y CONFECCIONES

EL MAS EXTENSO SURTIDO EN TRAJES Y ABRIGOS PARA CABALLEROS - TRAJES DE MEDIDA EN CASIMIRES IMPORTADOS Y NACIONALES

Se Reciben Hechuras

Segundo piso: CATRES, COLCHONES y MENAJES

1 AÑO PLAZO

SAN DIEGO 1245

Industria Azucarera Nacional S. A.

(I. A. N. S. A.)

Suscripción de acciones y venta de azúcar a accionistas

La Industria Azucarera Nacional S. A. se complace en avisar al público que se encuentra abierta la suscripción de acciones de la nueva emisión, respecto de la cual informa lo siguiente:

1.—Cada acción vale un mil pesos ($ 1.000) y puede suscribirse desde una acción. El pago se efectuará al contado, o bien, con el 50% en el momento de la suscripción y el saldo a tres meses plazo, o, en cuotas iguales y mensuales. En todo caso la suscripción y pago deberán efectuarse antes del 31 de diciembre de 1956.

2.—La suscripción y pago de acciones, podrán efectuarse en nuestras Oficinas de Santiago (Huérfanos 725, 6.o piso), Los Angeles, Linares, Chillán, Temuco o Llanquihue.

3.—En caso de no poder concurrir a alguna de las oficinas citadas, el interesado podrá enviar el valor de la suscripción a nuestra Oficina de Santiago, por medio de cheque cruzado, letra a la vista o giro postal a nombre de "Industria Azucarera Nacional S. A.".

4.—Las acciones suscritas y pagadas darán derecho al accionista a adquirir anualmente y, por una sola vez, hasta seis sacos de azúcar granulada blanca de 40 kilos cada uno, de acuerdo con la siguiente tabla:

3 acciones	1 saco
6 acciones	2 sacos
10 acciones	3 sacos
15 acciones	4 sacos
22 acciones	5 sacos
30 acciones	6 sacos

Las entregas de azúcar se harán entre los meses de mayo y agosto de cada año. El precio de venta será el vigente, al por mayor, en la fecha de entrega, recargado con el flete correspondiente. Dicho precio, en ningún caso, excederá del de venta al detalle en el lugar de residencia del accionista.

5.—Durante el presente año, darán derecho a adquirir azúcar las acciones canceladas antes del 15 de agosto próximo o el equivalente en acciones de las cuotas pagadas hasta esa fecha, sin considerar fracciones.

SANTIAGO, 10 de abril de 1956.

MAQUINAS DE COSER

"NAGOYA"

TIPO SINGER

Todo repuesto. De pie, 3 gavetas bobina central. GARANTIZADAS 30 AÑOS

MEJORES NO HAY

PARA COOPERATIVAS Y SINDICATOS

Se reciben inscripciones para entrega en noventa días. Desde:

$ 22.000

También facilidades de pago. Se despachan a provincias. Pedidos directos a las fábricas.

Desde hoy día se inicia la liquidación total de las existencias de mis secciones Joyería, Relojería, Radios, Jugueras, etc., por cambio de giro, con motivo de los altos impuestos aprobados para estos artículos por la H. Comisión de Hacienda de la Cámara de Diputados, que entrarán a regir en breve.

Se hará un descuento de un 40% sobre los precios marcados — MENOS DEL COSTO.

Hay: Radios — Relojes — Fantasías — Jugueras Despertadores — Joyería Fina, etc.

ESTRICTAMENTE AL CONTADO

JULIO MORAGA ZUMARAN

IMPORTADOR

JOYERIA Y RELOJERIA

Huérfanos 979, Ofs. 119 y 120, fono 30466, Santiago

JOYERIA Y RELOJERIA "NANCY"

José Luis Coo N.o 32, Puente Alto

Inician investigación sobre la calidad de los alimentos vitaminados para niños

Ministro González Castillo continuó ayer substanciación del proceso.-Intervendrá Contraloría General de la República

Ciento veinte funcionarios del Sub-Departamento de Inspección de Drogas y Alimentos y de otros departamentos del Servicio Nacional de Salud iniciarán a contar desde las primeras horas de hoy una investigación amplia sobre la calidad y contenido vitamínico de los preparados a base de harina leches y otros elementos que se venden para niños y lactantes.

La investigación de estos alimentos infantiles, sobre los cuales existen fundamentadas sospechas que se están vendiendo adulterados o que su contenido vitamínico no corresponda a la realidad o al anuncio, fue ordenada por el Ministro de Salud, doctor Raúl Barrios a los organismos técnicos del Servicio Nacional de Salud.

La orden de este Secretario de Estado se cumplirá simultáneamente en los laboratorios que fabrican dichos alimentos, en las farmacias y otros negocios encargados de su distribución y venta, desde donde serán retiradas las muestras necesarias para ser sometidas a análisis inmediatos.

DENUNCIAS.— Tiempo atrás dos profesionales pertenecientes al Colegio Médico Regional de Concepción y miembros de la Facultad de Medicina de la Universidad de esa ciudad, en entrevistas de prensa, dieron la alerma sobre el falso contenido vitamínico de los llamados "alimentos completos para guaguas", denunciando que sólo eran productos farináceos que si bien podían considerarse para el sustento de los niños, en ningún caso eran alimento completo, ya que esta condición sólo la cumple la leche. Igualmente llamaron la atención de las autoridades sobre la propaganda que exageraba el valor alimenticio de otros productos destinados al consumo infantil, propaganda que inducía a error a los padres con los consiguientes perjuicios para el desarrollo normal del niño o del lactante.

ANALISIS REVELADORES. — Posteriormente a esta denuncia, se fueron sumando otras provenientes de destacadas personalidades médicas, especialmente sobre productos a base de harinas vitaminadas. Algunos análisis permitieron establecer que dichos preparados no correspondían en su contenido, a lo que se anunciaba en sus etiquetas respectivas, ya que sólo eran harinas enriquecidas y sometidas a un sencillo procedimiento para conocerlas y darle un color y sabor malteado.

LA INVESTIGACION ACTUAL.— El proceso que el Ministro de la Corte de Apelaciones, don Miguel González Castillo, instruye contra los propietarios y técnicos de conocidos Laboratorios, por adulteración de drogas, puso de actualidad estas denuncias reiteradas formuladas por médicos y particulares en contra de los preparados para la alimentación infantil.

En relación con este proceso el Ministro de Salud Pública impartió el miércoles último las instrucciones correspondientes al personal del Servicio Nacional de Salud, para que, desde hoy, tome muestras de la totalidad de los productos que se expenden en las farmacias y en el comercio de Santiago y provincias, para la alimentación de los niños.

La investigación incluirá a las leches, alimentos vitaminados, productos a base de harinas, y toda clase de preparado, tónico o alimento, para el consumo infantil.

EL MINISTRO EN LA Sa. SALA. — Más o menos a las 10 horas de la mañana, don Miguel González Castillo, pese a lo anunciado ayer, se constituyó en la Quinta Sala de la Corte de Apelaciones, donde tomó declaraciones a algunos testigos en lo que respecta a la forma en que se estuvo procediendo a la elaboración de ciertos productos, en particular en lo que se refiere a las ampolletas de gluconato de calcio y los tubos de sulfadiazina. En relación con la producción de estos específicos, como se ha anunciado oportunamente, aparecen directamente implicados, hasta ahora, los laboratorios Petrizzio, Indufar y Maver, así como el laboratorio SANDERSON. Todas estas personas interrogadas, volvieron a la Cárcel Pública.

El Ministro sumariante continuó sus diligencias relacionadas con el proceso en las horas de la tarde.

A LA CONTRALORIA. — De fuente segura, supimos que ahora pesa a intervenir en este "affaire", la Contraloría General de la República. Y, como lo hemos estado anunciando en los últimos días, se insistirá en deslindar la responsabilidad del Servicio Nacional de Salud —noticia que adelantamos en forma exclusiva—, el que no habría llevado a cabo oportunamente las pertinentes investigaciones y funciones de control sobre farmacias y laboratorios, para fiscalizar la producción y venta de drogas y específicos. Esta noticia la adelantó este diario hace cinco días.

Juan Miguel Sepúlveda, ex Regente del Laboratorio Sanderson, quien fue declarado reo. El Magistrado ordenó requisar una partida de 20.000 comprimidos de sulfadiazina, preparados por ese Laboratorio.

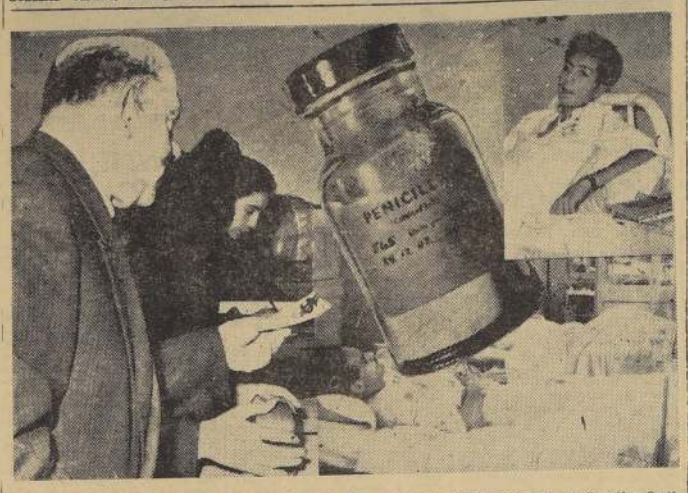

La síntesis del problema que trata de resolver en estos momentos el Ministro Sr. Miguel González Castillo: un mosaico formado por algunos enfermos, anónimos recluidos en cualquiera clínica de la capital, o de cualquier otro lugar del país, un frasco de penicilina recortado en el telón de fondo del escenario del escándalo —que puede contener cualquiera cosa, menos la droga indicada—, una cliente comprando en una farmacia y un farmacéutico de una droguería o laboratorio.

SOMETIDO A HABIL INTERROGATORIO, SE CONFESO AUTOR DE CRIMEN QUE NO HABIA COMETIDO; PIDE INDULTO

Patrocinado por el abogado, don Francisco Barros Robinson, ha presentado una solicitud de indulto al Ministro de Justicia, don Mariano Fontecilla Varas, el reo Javier Rojas Rojas, quien fue condenado como autor de la muerte de Luis Orlando Leiva Silva a la pena de cinco años de presidio.

Esta sanción fue aplicada a Rojas debido a que, después de un hábil interrogatorio a que fué sometido en Investigaciones, confesó ser autor de dicho delito, que ignoraba haber cometido por haber estado ebrio durante un incidente que tuvo con el difunto.

Posteriormente, y cuando Rojas había cumplido tres años de la pena, fue procesado el temible delincuente José Flores Lapierre, alias el Yule, por la muerte de una mujer y otras fechorías y, durante la tramitación de dicho proceso, se comprobó —y también lo corroboró el delincuente— que había sido el verdadero autor del homicidio del mencionado Leiva, explicando que, después del incidente que éste tuvo con Rojas, lo había ultimado en la vía pública, hecho que no se había esclarecido debido a la sujestiva confesión de Rojas.

La Corte de Apelaciones, confirmando una sentencia del Juez del 5.o Juzgado del Crimen, cendenó al Yule a la pena de 37 años de presidio de los cuáles cinco se cargaron a cuenta de la muerte de Leiva, con lo que por este hecho, se condenó a dos personas, error que de ser enmendado por el Ministro de Justicia, una vez que se imponga de los antecedentes que se le han hecho valer en la solicitud de indulto.

BREVES DE POLICIA

INTENTO DE SUICIDIO.— Ayer, a las 15.45 horas, en su domicilio de Santo Domingo 1029, Luisa Abarej Azócar, de 66 años de edad, viuda, por razones que se ignoran, ingirió una dósis de veinte tabletas de Luminal, debido a lo cual quedó en grave estado. Fue trasladada a la Posta Central, donde quedó hospitalizada.

AGRESION.— Ayer, a las 15.45 horas, en Llico, frente al número 591, Julio Morales Urrutia, quién fue detenido, disparó un tiro de revólver a Enrique Barboza Varela, de 28 años de edad, soltero, jornalero, con domicilio en Constancia 365, población La Legua, ocasionándole una lesión en el abdómen. En grave estado, quedó hospitalizado en el Barros Luco.

CAYO DE UN MICRO. — En Mapocho con Santiago Urriola, Hugo San Martín Rojas, de 38 años de edad, soltero, obrero, con domicilio en Cauquenes 5852, cayó el pavimento desde un microbús, del que se ignoran todos los datos. En grave estado el obrero fue hospitalizado en la Posta N.o 2.

ATROPELLAMIENTO. — En la Diego con Placer, el microbús patente I. B. 897, del recorrido Santiago a Talca, gobernado por José San Martín Molina, quien fue detenido, atropelló a Segunda Veroiza Vásquez, de 55 años de edad, casado, músico, con domicilio en Borgoño 1361, quien en grave estado, fue hospitalizado en el Barros Luco.

DEPORTES

Record: 50 millones dio el Sampdoria por Ocwirk

VIENA, (UP).— El as austríaco de fútbol, Ernst Ocwirk, firmó hoy el contrato con el equipo de primera división Samndoria, de Génova, y comenzará a jugar con su nuevo conjunto el primero de agosto. El anuncio fue hecho por su actual club, el Austria.

Ocwirk, de 31 años de edad, obtendrá el equivalente de 50.000 dólares por el traspaso, y, según fuentes bien informadas, su club recibirá una suma similar.

Ocwirk tuvo que reservar el equivalente de 13.000 dólares del total de su traspaso a favor del Austria F. C., para que su club accediese al traspaso, de acuerdo con las mismas fuentes.

Ocwirk ha estado figurando en el Austria F. C. durante los últimos nueve años. Fue seleccionado varias veces por el equipo nacional austríaco y dos veces capitán de la selección de fútbol de la FIFA, en los partidos contra las selecciones de Inglaterra y Gran Bretaña.

Caja de Previsión de EMPLEADOS PARTICULARES

REVALIDACION DE SOLICITUDES DE PRESTAMOS HIPOTECARIOS Y PRORROGA DEL PLAZO DE FORMALIZACION DE LAS MISMAS

En cumplimiento de lo ordenado por el H. Consejo Directivo de esta Caja, por acuerdo N.o 41, del 19 de abril pasado, se notifica a los imponentes que tienen préstamos hipotecarios concedidos sobre solicitudes presentadas antes del 8 de abril de 1953 y que no han llevado a término sus operaciones, que dispondrán de un plazo de noventa (90) días, contando desde el 15 de junio de 1956, para acogerse al inciso tercero del artículo 1.o transitorio del Reglamento de Préstamos Hipotecarios, que dispone:

"El Consejo de la Caja podrá, con el acuerdo " de los dos tercios de sus miembros asistentes, " prorrogar o revalidar, por un lapso no supe- " rior a los 120 días, el plazo de formalización " de las operaciones a que este artículo se re- " fiere."

Se previene a los interesados, que se los tendrá por desistidos definitivamente de sus operaciones si no recaban su revalidación o la prórroga del plazo de formalización de las mismas, a más tardar el 15 de septiembre próximo.

SANTIAGO, mayo de 1956.

EL VICEPRESIDENTE EJECUTIVO

Atléticas

UN TEMA que se presta para variados comentarios, es hoy en las esferas del atletismo, el que se refiere a los medios de que hay que disponer para llegar al progreso casi de fantasía que se ha venido alcanzando en las marcas de las diversas pruebas, especialmente en medio fondo y algunos lanzamientos como el martillo. Porque es indudable que ya ha pasado la época romántica en que los especialistas dividían sus 24 horas del día, entre sus ocupaciones habituales y el deporte, sacrificando incluso las primeras por llegar a la pista o el foso, para dedicarlas a pulir aptitudes en orden a centímetros más o décimos menos.

—oOo—

HOY UN ELEMENTO que tenga las pretensiones de correr los 400 metros en 46", los 800 metros en 1'47" o los 1.500 metros, en algo así con 3'45" o algo más, o en fin de trasponer los 16 metros en triple, y los 2.05 metros en alto, y que sueñe en vencer los 29 minutos en los 10.000 metros, necesariamente tendrá que buscar la fórmula para entrenar 5 ó 6 horas diarias. Para llegar al Estadio en la mañana y en la tarde, y también, —es importante—, para competir tanto como pueda hacerlo. Sólo así conocerá el resultado de sus esfuerzos.

—oOo—

MAS AUN, si se quiere cumplir tan altos registros hay que comenzar por saber si se puede correr los 100 metros en menos de 11" para afrontar los 400 metros, y las distancias medias, o sea, someterse a un trabajo de laboratorio que exige mucho más, que en los tiempos en que el record mundial de las dos vueltas era de 1'51", y el del salto alto sólo 2 metros. En pocas palabras, exige una dedicación prácticamente total a los duros entrenamientos que lleven a tales marcas.

—oOo—

ALGUIEN HA afirmado que existe ya un semiprofesionalismo en el deporte clásico en ese sentido, ya que hay elementos de la jerarquía de un Emil Zatopeck, que aún cuando viste el uniforme militar, la realidad es que su trabajo en las filas consiste principalmente en practicar las distancias que le han hecho famoso. En prepararse para ellas, sin las preocupaciones del pan de cada día que agobian al resto de los que quieren o han querido superarlo. Y como Zatopeck, podrían citarse otros casos parecidos.

CONVERSAMOS en Sao Paulo, con Ken Morris, el joven y vigoroso ganador de la maratón San Silvestre de 1955, en la que exhibió una prestancia y calidad, que deben llevarlo lejos en esas mismas ilusiones que tienen compañeros suyos o de tierras cercanas. Nos manifestaba, sin ambages, que su sostenido progreso lo debía en gran parte a las horas que dedicaba a su preparación, desde hace 5 ó 6 años, intensificada en los últimos dos, y para lo cual contaba con muchas facilidades. Desde luego, la del trabajo que desarrollaba, como vendedor de una casa de artículos de deportes.

—oOo—

TAMBIEN charlamos con Nielsen, el excelente fondista sueco, que a través de su intérprete nos hizo saber la situación holgada que tenía, para correr y correr todo el año casi, sin otras interrupciones que los descansos sugeridos por su entrenador o su médico. El estaba a disposición de su dirigente para representarla cada vez que fuese necesario. Por eso estaba en Sao Paulo, en plenitud de condiciones. Igual que Norris, o el yugoeslavo Franjo Mihalic, otros de los especialistas europeos de campanillas que compitieron en San Silvestre.

—oOo—

CONSTE que todos estos atletas, que figuran entre los mejores del ranking mundial, alternan por lo menos 20 ó 25 veces en el año, en competencias que se realizan en todo el ancho de Europa, y aún son invitados a Estados Unidos. ¿Cómo podrían hacerlo, sin dañar su prestigio y su cartel, y pusieran en peligro sus posibilidades, si no actúan en plenitud de aptitudes físicas y técnicas? ¿Y cómo podrían estar interviniendo de una parte a otra, además, si tuvieran otros afanes distintos al atletismo? La respuesta es clara.

—oOo—

EN SUDAMERICA misma, están un Osvaldo Suárez, el notable fondista transandino, cuyas facultades conocíaramos de cerca en el reciente Sudamericano. Es un muchacho, que también vive dentro de una pista. Que desempeña funciones nominales en la industria de su padre, y que por tanto disfruta de todos esos halagos que son salir de ellas cuando y a la hora que precisa para entrenar, cuando su técnico ocasional, Reinaldo Gorno, estima que su pupilo debe estirar las piernas, o efectuar éste u otro ejercicio adecuado. Igual ocurre con Walter Lemos, su no menos excelente compañero.

Se explican entonces sus récords sudamericanos.

—oOo—

SIN EMBARGO, no se piensa lo mismo en Chile, donde aún existe la creencia que Ramón Sandoval, por ejemplo, carece de otras inquietudes que no sean las de mejorar sus dos marcas continentales que vienen de consagrarle. Y se olvida que es un atleta de clase media, que cada día tiene que cumplir una tarea determinada, sin la cual no recibiría la modesta remuneración, con la que tiene que alimentarse —mejor que el hombre de la calle—, y también vestirse y ayudar a su familia, y en fin buscar la forma en que algo le reste para sus gastos personales, y de solaz.

—oOo—

Y COMO SANDOVAL, especialistas chilenos de su categoría y de otras inferiores, que luchan por obtener esos tiempos, que por esa misma razón de escasez de recursos suficientes para dedicarlos al atletismo como correspondería a las cifras que ha logrado, son más destacados. Pensemos entonces, en estudiar este problema, con la prudencia necesaria, para que se solucione en la medida posible si se quiere mantener al recordman sudamericano, en el plano que corresponde a sus generosas aptitudes físicas y morales, y con él a un Novas, o cualquiera que sea un astro, o vaya camino a serlo.

FRITZ.

ESPAÑA SE MANTIENE FIRME; NADA DE JUGADORES EXTRANJEROS, DICE

Sólo los hijos de españoles nacidos fuera de la península podrán firmar por clubes hispanos.

MADRID, (UP). — La Delegación Nacional de Deportes se ha negado a sancional cambio alguno de la vigente regla que prohibe el fichaje por clubes españoles de fútbol de jugadores extranjeros.

Al hacerse el anuncio, en los círculos deportivos se dijo que el nuevo delegado nacional, Lola, sostiene el criterio de que la ley es satisfactorio en su estado actual, y no hay razón alguna para admitir jugadores extranjeros en los equipos españoles.

La decisión afecta principalmente al francés Kopa, que se decía tenía gran interés en firmar un contrato con el Real Madrid, el astro argentino Alfredo Di Stéfano tiene un contrato por un año más con este club y, de momento, no le afecta la medida.

Los jugadores latinoamericanos hijos de padres españoles pueden, sin embargo, firmar con clubes españoles, pues se les considera ciudadanos de este país.

eligieron: NUEVA DIRECTIVA

DEPORTIVO "SERGIO LIVINGSTONE".— Presidente, señor Luis Castillo; vicepresidente, señor Jorge Curaz; secretario, señor Elías Guajardo; prosecretario, señor Julio Quezada; tesorera, señora Benita C. de Castillo; protesorera, señorita Rosa Moya G.; directores, señores Octavio Barraza, Luis Aguila, y señoritas Inés Aguila y Rosa Moya.

—oOo—

CENTRO HIJOS DE ARAUCO.— Presidente, señor Andrés Castro Rubio; secretario, señor Walter Heilig; secretario de prensa, señor J. Barría; tesorero, señor Carlos Castro; directores, señores Carlos Reyes y Orlando Parra; concertador de partidos, Máximo Muñoz; capitán de equipos, señor Gustavo Castro. Presidente honorario, señor Guillermo Moya. Los socios se reunirán el sábado, a las 15 horas, en Av. Portugal 673.

Centauros chilenos invitados a Canadá

TORONTO (Canadá). — (U. P.).— Chile, México y Venezuela, entre catorce naciones de diversos continentes, han sido invitados a tomar parte en el concurso internacional de saltos, que es parte del Real Torneo Hípico Internacional, que se verificará en la Real Feria Agrícola de Invierno en esta ciudad, del 9 al 17 de noviembre próximo. La feria tendrá lugar en los terrenos de la Exposición Nacional canadiense.

Los otros países invitados son: Canadá, Australia, Francia, Alemania, Gran Bretaña, Holanda, Irlanda, Italia, España, Suecia y Estados Unidos.

Según se anuncia oficialmente Irlanda ya ha aceptado la invitación.

LIVING CAPITONE

$ 63.000.—

Con flecos tapizados en rico brocato tipo francés.

Comedor Chippendale

$ 95.000.—

Buffet artísticamente tallado, regia mesa, 6 sillas, dos sillones.

Comedor Normando

$ 52.000.—

Artísticamente tallado, 8 piezas.

Dormitorio Normando

$ 95.000.—

En líneas estilizadas, con ropero 3 cuerpos, de 11 piezas.

657 — NATANIEL — 657

DEPORTE extranjero

OPORTO, Portugal, 31 (UP).— Italia venció a Brasil por tres tantos contra uno, en el campeonato de hockey sobre patines. El partido se disputó esta tarde, y los goles del vencedor fueron señalados por Leveti, a los cuatro minutos, y Rautinch, a los siete, del primer tiempo. Brezigar anotó el tercero, a los 10 minutos del segundo período. El tanto brasileño fue obra de Benon.

Los equipos formaron así:

ITALIA.— Bolla, Forte, Brezigar, Levati, y fue sustituido por Penas, en el segundo tiempo.

BRASIL.— Nilson, Celo, Benon, Paulinho y Claudio.

De árbitro actuó Hulm, de Inglaterra.

Nilson jugó de manera sobresaliente, pero la superioridad de los italianos fue manifiesta. Los italianos están en el tercer lugar de la clasificación, detrás de España y Portugal. Brasil está último.

BOGOTA, 31 (UP).— La Embajada de Guatemala confirmó que venidrán corredores de su país a participar en la Sexta Vuelta a Colombia en bicicleta, que se inicia el 7 de junio.

Cuando ya se daba por perdida la esperanza de que participaran equipos extranjeros —una vez notificada la no asistencia de México— la intervención del Embajador guatemalteco, Miguel Ydigoras Fuentes, logró conseguir la inscripción de una delegación de siete personas. Los nombres no han sido inscritos, pero la Embajada cree que son cuatro corredores, un jefe de la delegación, un periodista y otro que no se ha identificado aún.

Setenta y un participantes han sido inscritos hasta ayer, aunque oficialmente el plazo para la inscripción venció el sábado último.

La prueba se correrá en 17 etapas, con un total de 2.012 kilómetros. Hay dos días de descanso. La partida se efectuará en Bucaramanga, capital del departamento Santander del N. y terminará en Bogotá 19 días después, o sea, el 25 de junio.

LUCCA, (Italia), 31 (UP).— Pasquale Fornara, veterano ciclista italiano, ganó la décimoprimera etapa de la Vuelta de Italia. Empleó una hora, 11 minutos y 34 segundos para cubrir los 54,5 kilómetros entre Livorno y Lucca, contra reloj.

En la clasificación general sigue en la posición de puntero Alessandro Fantini, italiano, que está allí desde la tercera etapa.

En la etapa de hoy se clasificó segundo Cleto Maule, también italiano, en una hora, 11 minutos y 51 segundos, lo que le dio un promedio de velocidad de 44.747 kilómetros por hora. El promedio del ganador de la etapa fue de 45.219 kilómetros por hora.

Tercero llegó Nini de Filippo, italiano, con una hora, 11 minutos, 19 segundos; cuarto, Jan Brankart, belga, una hora, 11 minutos, 33 segundos; quinto, Gaetone Nencini, italiano, una hora, 13 minutos, 39 segundos.

—oOo—

LISBOA, 31, (UP).— El equipo de Sevilla derrotó hoy al Belenses, de Portugal, por tres a cero, en un partido amistoso de fútbol celebrado aquí.

—oOo—

ARGEL, 31, (UP).— El futbolista Moussouni Alel, capitán de un equipo local, murió ayer de un colapso cardíaco, después de haber recibido un pelotazo en el pecho.

—oOo—

MILAN, 31, (UP).— Internacional, de Milán, derrotó al Atlético Portuguesa, de Río de Janeiro, por dos a cero, en un partido amistoso de fútbol celebrado aquí.

Internacional aventajaba por cero al terminar el primer tiempo.

Rol de Industriales de Chile 1956

PUBLICACION OFICIAL DE LA SOC. DE FOMENTO FABRIL

Esta en venta la nueva edición del "Rol de Industriales" en un volúmen de lujo, que hace honor a la Sociedad y a la industria nacional y constituirá la mejor propaganda de Chile en el extranjero.

CONTIENE:

- Informaciones estadísticas sobre materias primas y la producción industrial chilena.
- Nómina de importadores.
- Nómina de exportadores.
- Chile en cifras.
- Disposiciones legales de importancia para las industrias.
- Nómina de fabricantes de todo el país, clasificados por industrias.

Precio del volumén: $ 3.000. Para los miembros de la Sociedad $ 2.500.-

SOCIEDAD DE FOMENTO FABRIL

Moneda 759 — SFF — Casilla 44-D

Ser Socio de Fomento Fabril es marchar con el progreso de Chile.

HOY VIERNES: Sexto CURANTO de la TEMPORADA

MERVILLES

BLANCO ENCALADA 2116 · FONO 93323

Wanderers ganó 1-0 a S. Luis y quedó puntero

CANCHA: Estadio Playa Ancha, Valparaíso
PUBLICO: 16.614 personas. Socios: Wanderers 2.579. San Luis 720.
RECAUDACION: $ 2.171.400.
ARBITRO: Claudio Vicuña.
WANDERERS (1): Martínez; Sánchez y Julio; Coloma, Reyes y Dubost; Riquelme, Picó, Tobar, Moreno y Hoffman.
SAN LUIS (0): Quitral; Torres y Garcés; Quintana, R. Rodríguez y D. Rodríguez; Abello, Maidana, Pappa, Zamora y Ortiz.
PRIMER TIEMPO.— Sin goles.
SEGUNDO TIEMPO.— 15', gol de Nicolás Moreno. Por la puerta izquierda avanzó Hoffman, para ceder en buen momento a Tobar. Con mucha visión, el piloto apoyó a MORENO que marcó con gran seguridad. Primero dejó fuera de acción a Quintana, luego burló a Torres y batió a Quitral con un tiro de potencia, a media altura, cruzado.

—oOo—

Valparaíso se conmovió ayer con la vuelta de San Luis a las canchas porteñas. Hacía largos años que el conjunto de Quillota no se presentaba en el campo de Playa Ancha. Ayer lo hizo como integrante de la división de honor, para disputarle a Wanderers los puntos oficiales. Y la ocasión fue muy propicia para que la afición porteña expresara su fervor a los colores "caturros", lo que dio margen a una fiesta de magníficos perfiles. Se llenó Playa Ancha, hubo clima de clásico, justificado por la campaña del equipo de casa, así como de la visita, que también iba invicto.

Ganó Wanderers en un match que le fue favorable. Durante la primera etapa, su dominio fue llamativo. Y en gran parte del segundo tiempo, no sólo lo mantuvo, sino que lo intensificó. Todo el conjunto porteño caminó a paso seguro, muy firme y con efectividad. La defensa no tuvo grietas, a punto tal que la delantera, jugando bien, jamás pudo quebrarla. En honor a la verdad, lo consiguió en una oportunidad. Cuando Wanderers ya estaba en ventaja, Maidana dispuso de una ocasión inmejorable para empatar. Poco más allá de los 30', el insider de San Luis recogió una pelota y burló a Reynoso. Cuando le salió Sánchez, también le dejó fuera de foco en una maniobra de gran habilidad. Entonces enfrentó a Coloma, a quien también dejó en el camino. Ya le quedaba sólo el arquero Martínez. Este se le arrojó a los pies y Maidana, en jugada de calidad, lo burló limpiamente. Y vino lo inesperado. Solo frente a la valla desguarnecida, Maidana perdió pie, cayó a tierra y a pesar de que logró impulsar la pelota, ésta salió fuera del campo.

El gol de Wanderers fue una jugada muy bien concebida y que Moreno concretó con su singular sentido de la oportunidad y visión. Hoffman movió a Tobar y el centrodelantero puso en juego al insider, que para batir a Quitral, debió sacarse de encima a Quintana y a Torres.

Total, un partido bastante atrayente, con pasajes de emoción. Y un triunfo merecido de Wanderers, que sigue sin perder y jugando bien. Mostró soltura, buena armazón de conjunto y una moral firme, cuando el rival atacó, casi con desesperación en el cuarto de hora final en busca de una igualdad que no llegó.

MAGALLANES Y AUDAX EN LA RESERVAS. — El mal estado del tiempo reinante ayer en la capital, hizo pensar en una tarde en blanco para nuestros aficionados al fútbol. Pero no ocurrió así. Haciendo caso omiso de las tenue aunque persistente lluvia que caía, Magallanes, Palestino, Audax y Unión Española, cumplieron en el Estadio Santa Laura, sus respectivos compromisos oficiales por la competencia de la Reserva Profesional. De la hidromeda y animosa brega salieron airosos Magallanes, que venció por 1 a 0 a Palestino y Audax Italiano, que hizo suyos los honores del "clásico chico" de colonias, al superar por 2 a 1 a Unión, en su propio reducto de La Palma. En el grabado, los cuatro estoicos animadores de la jornada futbolística de ayer. Están de izquierda a derecha: Magallanes, Palestino, Audax Italiano y Unión Española. De estos cuadros rivales, el que mejor impresión dejó, en atención a la extremada juventud de sus defensores, fue el de Magallanes, integrado en su mayoría, salvo René Arroqui, por elementos cuyas edades fluctúan entre los 18 y 21 años.

EL GRABADO corresponde a uno de los entrenamientos que cumplió en la semana San Luis. El cuadro de Quillota, realizó ayer un buen match en Playa Ancha, y cayó en lucha interna frente a Wanderers. En la nota gráfica aparecen los jugadores Ahumada, Maidana, Cabezas, Paiva, Games, Quintana, Papa, Roberto Rodríguez, Abello, Garcés, Muñoz, Zamora, Ortiz, Moya, Torres y al centro, recostado, Angel Rodríguez. Maidana tuvo ayer el empate en sus pies, pero cayó a tierra y perdió una ocasión inmejorable. Había pasado hasta al arquero Martínez.

Visita a los estadios

Después de haber inspeccionado, en compañía del Director del Departamento de Deportes del Estado, general (R) Elías Ducaud Ugarte), canchas y campos deportivos populares de la capital, con el objeto de imponerse de su actual estado y de sus principales necesidades, en la mañana de ayer visitó el Estado Chile el Ministro de Hacienda y Economía y Comercio, don Oscar Herrera Palacios. Este Secretario de Estado, dando una prueba más de su decidida preocupación por todo lo que tenga vinculación con el perfeccionamiento cultural físico de la raza, se manifestó profundamente interesado en conocer una serie de datos y pormenores relacionados con el proyecto de ampliación y techumbre del Estadio Chile, a fin de dejar convertido dicho recinto en un nuevo y moderno local cerrado para el deporte metropolitano y nacional. El señor Herrera Palacios, al ser informado de que el Estadio Chile contaría con un anexo especial para el alojamiento de más o menos 120 deportistas, restaurante, baños turcos, gimnasio, sala de entretenimientos y biblioteca, felicitó cordialmente al administrador de dicho estadio, señor Guillermo Orchard, prometiéndole poner todo lo que estuviera de su parte para el total logro de dicha obra. En el grabado, teniendo a su derecha al general (R) Elías Ducaud Ugarte, el Ministro don Oscar Herrera Palacios.

DIJO la PRENSA

LA NACION

"PARA DENTRO de 40 días, hay unas pruebas muy interesantes en Sao Paulo, y a ellas asisten todos los años los pedaleros chilenos: Son la Nueve de Julio y la Interlagos. ¿Irá este año un team chileno? Ojalá. Pero, si va, convendría que lo fueran preparando desde ya. Porque son dos carreras muy difíciles".

EL MERCURIO

"UN COMPAS de espera en la programación de los partidos de la Selección Rusa, significó la recepción de un cable en que la confirmación del viaje está aujeta a la autorización de salida del país de origen.

Como se ha informado, la Selección de Basquetbol de Rusia, ha ofrecido 4 partidos a la Federación entre los días 13 al 20 de junio, y ya se había obtenido la autorización para visar los pasaportes de esta delegación para su ingreso al país".

EL DIARIO ILUSTRADO

"JUAN ARREDONDO, el competente entrenador del Club Sirio, tendrá a su cargo la preparación técnica del cuadro nacional que competirá en el Sudamericano de Ecuador. Tal designación ha sido recibida con general beneplácito, por tratarse de un profesional que exhibe vasta y eficiente campaña en la Asociación Santiago y seguramente sabrá salvar con éxito esta responsabilidad".

ULTIMA HORA

"LA COMISION de Zona de la Federación Internacional de Básquetbol, designó a Santiago de Chile, como ciudad sede del próximo Congreso Extraordinario de este deporte, que se efectuará en el curso de los próximos meses".

CLARIN

"UNIVERSIDAD de Chile, con un equipo muy firmeza, marcha invicto en el torneo y... quieás hasta cuando mantendrá esta calidad. Bien puede que el próximo domingo ya tenga que ceder ante los ímpetus del valeroso Colo Colo".

ULTIMAS NOTICIAS

"FECHADO en Londres, a las 22 horas, del día 29, se recibió ayer en la Federación de Fútbol de Chile, el siguiente cablegrama:

Asegurado apoyo, Ecuador, Panamá, Estados Unidos, Italia, Comunidad Británica de Naciones. Envíen correspondencia Legación Lisboa. Seguimos Francia. Firmado. Dittborn".

MUNDO LIBRE

"EN SU SESION ordinaria del martes pasado, la directiva del Club Magallanes, acordó hacer llegar al directorio de la ACF, una enérgica protesta por la decisión de este organismo en el sentido de no autorizar la realización del encuentro entre el primer equipo albiceleste y el once de honor del Deportivo La Serena, en esta ciudad, que debía haberse jugado ayer".

ATACA PALESTINO.— Ha venido un esporádico contragolpe de Palestino, llevado por su centrodelantero Raúl Lemo, pero Jorge Céspedes, zaguero albiceleste, atento a la acción del piloto tricolor, ha alcanzado a puntear hacia Carlos Lira, quien se apresta a embolsar desde el suelo la pelota. Por el lado derecho, al fondo, Antonio López, firme puntal de la "Academia" chica en la línea media. Este encuentro lo hizo suyo Magallanes por la cuenta de 1 gol a 0.

Fútbol sureño

CON LA DERROTA a manos de Huachipato, por 2-1, el cuadro de Fernández Vial se encuentra al tope del torneo regional de fútbol de Concepción, compartiendo el puesto con Naval, campeón de 1955. Ambos llevan 9 puntos. En la escena, el arquero Vega, de Huachipato, quien está tapado por Jiménez (5), controla una pelota antes que intervenga Osses, interior de Fernández Vial. A la expectativa, García, defensa del ganador. (Foto enviada por Torregrosa, corresponsal de LA NACION).

SIRIO VENCIO POR 59-35 A COLO COLO EN BASQUETBOL

Respondiendo a sus entorchados de campeón metropolitano de baloncesto, Sirio derrotó por 59 a 35 a Colo Colo, en el único lance cumplido ayer en el Gimnasio Femar, por el Torneo Oficial de Apertura de la Asociación de Básquetbol de Santiago.

Sirio, que, como campeón, debutaba en la rueda semifinal de esta competencia, hizo suyo el primer tiempo por la cuenta 17-13, mostrándose como un elenco de mucho mayor peso y consistencia que el entusiasta quinteto albo.

1,83 metro salló Sergio Montes en la primera etapa del torneo de la "U"

Mucho entusiasmo, por el puntaje, hubo en la primera etapa del torneo por el trofeo "Juvenal Hernández", que se efectuó ayer en la mañana, en el Estadio Nacional, y que organiza la rama atlética de la Universidad de Chile. El solo hecho que todos quienes participaran en cada prueba, dieran puntos, —de acuerdo con las bases de la tradicional competencia—, obliga a las diferentes facultades a exigir la intervención del mayor número de defensores, por lo cual el desarrollo del torneo fue extenso, como en los 100 metros, que se realizaron en seis series; los 1.500 metros, en 3 series y los 400 metros, en 8 series.

1.83 METRO, EN SALTO ALTO.— Fue esta marca obtenida por el excelente Sergio Montes, el mejor resultado del torneo. El flamante especialista internacional se vio vigoroso en su acción nuevamente, estando cerca de pasar 1.86 metro, lo que seguramente conseguirá a breve plazo, en el progreso de las generosas condiciones que posee para la prueba.

OTROS RESULTADOS.— Aunque en general el rendimiento técnico del torneo fue sólo regular, cabe señalar como promisorios los 11.6" de Charme, de Medicina; y de Rivera, del Físico, en 100 metros; los 29.38 metros que logró Cifuentes, de Ingeniería, más con condiciones físicas que con el estilo incipiente que aún posee; los 4'22.6", de Kuhn, de Ingeniería también, en los 1.500 metros, que tuvieron la novedad de la actuación del campeón chileno de natación, en la segundas serie donde se clasificó segundo, con 4'51.4", y el 1'04.4" con que otro ingeniero, Hernández, se impuso en la quinta serie de los 400 metros vallas sobre Raabd, de Agronomía, a pesar de haberse caído en el último obstáculo. El mejor tiempo de esta prueba fue logrado por Héctor Henríquez, el buen y dinámico atleta de Ingeniería, que anotó 1'01.6", sin la práctica suficiente en esta distancia que abordó ayer. Ya se sabe que su prueba son los 110 metros vallas.

DAMAS.— Eliana Gahamondes, la campeona sudamericana de la bala, lanzó 11.53 metros que son de relieve, después del relativo descanso que se ha tomado la mayoría de nuestros defensores internacionales. Fue una prueba en que compitieron sólo atletas del Físico. En cambio, en los 80 metros vallas, que ganó María Gatica, la conocida farmacéutica, con 14.2", la acompañaron como caras nuevas, Sonia Vives, Liliana Guzmán y María Asenjo de la Escuela Normal N.o 2. La primera cortó en 17.1".

El torneo continúa el sábado y domingo con movidos programas.

Calendario de pruebas por caminos de la Asociación Atlética de Santiago

En 6 pruebas por caminos, en la capital y una en Viña del Mar, participarán los fondistas de la Asociación Atlética de Santiago, de acuerdo con el siguiente calendario aprobado por la dirigente:

10 de junio: Circuito Italia, 11 kilómetros, organizado por el Deportivo Michimalongo de Los Andes, en Los Andes.

29 de junio: Maratón de los Barrios, 12 kilómetros organizada por el Deportivo Suplementeros.

29 de julio: Posta Colombia de 10 x 1.000 metros planos organizada por el Deportivo Atlántida, en el barrio Sur Oriente (Plaza Bogotá).

15 de agosto: Maratón Culturana en Viña del Mar organizada por el Cultura Física de Viña del Mar. Esta prueba es de 24 kilómetros, pero la Asociación Santiago pedirá que se haga de 16 kilómetros.

21 de octubre: Maratón, Alfredo Rioja, 16 kilómetros, organizada por el Atlético Tranviario.

26 de octubre: Maratón Italiana, 8 kilómetros, organizada por el Deportivo Suplementeros.

31 de diciembre: Circuito República de Uruguay de 7.200 metros organizado por el Deportivo Famae.

No se jugó el match Iberia - San Bernardo

Dos horas antes de la iniciación del partido de Iberia con San Bernardo, por el torneo de Ascenso, se comunicó la suspensión del mismo, en razón de que el terreno no se prestaba para la normalidad del encuentro. Hoy se fijará nueva fecha, siendo muy posible que sea agregado al programa del domingo en Independencia, escenario del match de Universidad Técnica con La Serena.

También el domingo, y por la cuarta fecha de esta competencia, se jugarán los partidos de Transandino con Universidad Católica, en Los Andes, y Unión La Calera con Alianza de Curicó, en La Calera.

Reservas.- Magallanes y Audax ganaron

A Palestino y Unión, respectivamente

CANCHA: Santa Laura.
ARBITRO: Rolando Quijada.
RESULTADO: Magallanes (1) - Palestino (0).

MAGALLANES: Carlos Lira; Antonio López y Jorge Céspedes; Juan Ortiz; Orlando Aravena y Custodio Sepúlveda; Raúl Pérez, Juan Rojas, Francisco Lira, Juan Cortés y René Arroqui.

GOLEADOR: Juan Rojas.

PALESTINO: Miguel Nazur; José Plaza y Hugo Cancino; Sergio Godoy, Luis Ruiz y Fernando Sandoval; Mario Silva, Jorge Rohdi, Raúl Lemo, Mario López y Carlos Farías.

—oOo—

MAS ARMONICO a través de todas sus líneas de acción, Magallanes, representado por un elenco joven, agil, codicioso y de mayor concepción del juego asociado, se mereció con entera justicia el triunfo, en el lance previo jugado ayer bajo una lluvia y persistente llovizna en el Estadio Santa Laura, por la competencia oficial de la reserva.

Palestino, su rival, resultó para los albicelestes un adversario de precaria fuerza colectiva, lento y desentrabado, que no atinó en ningún momento a urgenciarse, ni menos a poner en peligro la escasa ventaja conseguida en el primer tiempo por los carabineros chicos, dueños casi absolutos de la cancha y de las iniciativas, en ambos períodos de la brega.

Con un cuadro de novelas elementos, con excepción de Arroqui y Céspedes, Magallanes lució mejor, y entraron sus hombres decididos a ganar. Y lo consiguieron, pues dieron todo de sí, sin reservas, en juvenil afán de superación, sin importarles los títulos ni entorchados del oponente. De ahí que no necesitaran introducir cambios en el elenco al entrarse a definir el segundo tiempo, y de que el claro dominio que ejercieran en el período inicial se viera acentuado en la etapa decisiva, al extremo de obligar a repiegarse casi entero el equipo tricolor, para no ver caer su valla un mayor número de veces. Y la verdad fue que en esta emergencia anduvo con suerte el pórtico rival. En no menos de tres oportunidades la valla custodiada por Nazur se salvó providencialmente: la primera, a los 10 minutos, cuando dicho arquero tapó por milagro un tiro a boca de jarro de Cortés; la segunda, a los 35 minutos, cuando Cancino, batido Nazur, sacó de la raya la pelota, con golpe de cabeza, y la tercera, a los 37 minutos, cuando sendos disparos cortos de Rojas y Lira resultaron levemente desviados.

Destacaron en el cuadro vencedor Custodio Sepúlveda y Antonio López, en el apoyo y la defensa, y Juan Rojas, autor del tanto del triunfo, a los 20 minutos del primer tiempo; René Arroqui, Francisco Lira y el joven player de 18 años, Juan Cortés, en la ofensiva. Por Palestino, los únicos que se salvaron de la crítica adversa fueron: el arquero Nazur, el internacional Sergio Godoy; el back wing Hugo Cancino, y los delanteros Jorge Rohdi y Alejandro Martínez, este último que entró a jugar de puntero derecho en el segundo tiempo.

—oOo—

TAMBIEN GANO AUDAX

ARBITRO: José Canales.
RESULTADO: Audax Italiano (3) - Unión Española (1).

AUDAX ITALIANO: Mario Fulchi; Rubén Logan y Gerardo Ramonzoni; Guillermo Miranda, Atilio Geraldo y Adelmo Yori; Santiago Ringler, Walter Heindorjh, Juan Palacios, Héctor Toledo y Jaime Salamanca.

GOLEADORES: Palacios y autogol de Salgado.

UNION ESPAÑOLA: Gilberto Silva; José Salgado y Manuel Rodríguez; Hugo Chacana, Héctor Silva y Ramiro Rojas; Waldemar Parra, Alfredo Cortés, Pedro Serrano, Miguel Prieto y Alejo Rios.

GOLEADOR: Rojas.

—oOo—

BASTANTE movido resultó este "clásico chico" de colonias. En un comienzo, ambos equipos, pese al mal estado de la cancha, brindaron a la concurrencia un cotejo rápido y entusiasta y de muy cerradas facetas, que tuvo, eso sí, su clarificación a los 7 minutos, cuando Audax, por bonito gol de PALACIOS, se colocó en ventaja. Con una muy cerrada y sólida defensa extrema, donde descollaron como puntales Miranda, Logan y Ramonzoni, y una línea media bastante guiada en el apoyo por Adelmo Yori, el cuadro verde se lanzó decidido a la obtención de nuevas conquistas, pero éstas no fructificaron en lo que restó del período inicial, por la firme acción de Guebarale de la retaguardia roja. Además, a su vez, estuvieron eminentes el arquero Silva, José Salgado y Ramiro Rojas.

En el segundo tiempo, Unión Española, para contrabatir sus líneas, especialmente la extrema, donde fallaron Prieto y Cortés, introdujo varios cambios, pero éstos no tuvieron el efecto deseado. De entrada, un autogol de Salgado, su mejor hombre en el área colina, elevó a 2 por 0 la ventaja de Audax, y el equipo se desmoralizó unos momentos.

Se creyó entonces el partido decidido para Audax, pero, sobre la marcha, empujada desde atrás, la ofensiva roja se tornó más codiciosa y efectiva, dando dura faena a la defensa extrema verde. Sobre los 13 minutos, Yori y Cortés, en su afán de detener a Ríos, derribaron al puntero izquierdo de la Unión dentro del área, y el árbitro cobró penal. Servido éste por Ramiro ROJAS, los rojos descontaron 1 por 2, y se fueron encima del rival. Audax, así acosado, salió del cuadro a Toledo y hizo entrar a Fulsaya, quien pasó a la línea media más tarde, corriéndose de interior izquierdo Adelmo Yori. Desgraciadamente, este cambio no redujo provecho para Audax. Yori no lució tanto en la delantera como en la media cancha, y por esa búsqueda se abrieron paso los águilas rojas, poniendo en duras apretadas la valla custodiada por Folchi. Sin embargo, en los últimos minutos, Audax logró volcar nuevamente a su favor el control de las iniciativas y fue aquí donde se agrandó nuevamente la retaguardia roja, especialmente su arquero Silva, que se anotó magníficas intervenciones. Cuando aún Audax persistía en obtener nuevos aumentos, sonó el silbato del árbitro Canales, que ponía término al encuentro.

SOCIOS Y SIMPATIZANTES U. C.

TREN ESPECIAL A LOS ANDES

Domingo 3: UNIVERSIDAD CATOLICA vs. TRANSANDINO DE LOS ANDES

Salida desde Mapocho a las 9.30 horas; regreso de Los Andes a las 18 horas.

Valor ida y regreso: $ 330.

Socios universitarios: $ 200.

Inscripciones: Alameda 340 y Gerencia del Club, Alameda 357-A.

IMPORTANTE: En el día de hoy deje cancelada su inscripción, por cuanto así lo ha dispuesto FF. CC. del E.

German Geell Mira
MONJITAS 324 - FONO 34921
ANEXO BODEGA MAPOCHO 2743

REMATE DE CASIMIRES
SASTRERIA GUTIERREZ
ALAMEDA 987 (Al llegar a Ahumada)
Hoy, únicamente en la tarde, de 19 a 20 horas
Orden de don ALFREDO GUTIERREZ M.
HAY: Casimires de diferentes calidades y dibujos, en cortes de 3 a 4.20 metros
A LA VISTA
GERMAN GEELL MIRA — MANUEL MONTERO O.
Martilleros Públicos

Colo Colo-"U", un partido grande

Universidad de Chile es uno de los pocos equipos que aún se mantienen invictos en el torneo de fútbol profesional. De cuatro partidos jugados, ganó tres y empató el otro. Sólo Wanderers tiene una campaña similar. Pero el cuadro colegial lo aventaja en gol-average. Obtuvo nueve goles, en tanto que su valla fue batida en sólo tres ocasiones. Son todos estos antecedentes harto recomendables y que, desde ya, están anticipando lo que será capaz de hacer la "U" el domingo en el Estadio Nacional, frente a Colo Colo el derribador de punteros.

Es éste el primer encuentro de gran repercusión que ofrece el campeonato, luego del clásico de Magallanes y Colo Colo. El once albo perdió aquél match, pero posteriormente ha hecho una levantada vigorosa. Sus dos últimos encuentros lo mostraron muy recuperado, a punto tal que consiguió valiosos puntos frente a O'Higgins y Rangers, en canchas de éstos.

Será un buen momento en que chocarán estudiantes y albos. Tanto como para que puedan reeditar sus luchas siempre intensas y emotivas. Existe entre la "U" y Colo Colo una rivalidad enconada que siempre se ha traducido en la cancha en partidos vigorosos, muy disputados, de emoción, sin faltar la calidad.

No habrá cambios en el conjunto universitario, que conservará la misma estructura que le ha permitido desarrollar una campaña de evidente valía. En cambio, Colo Colo, por lo que se sabe hasta el momento, tendrá que introducir una modificación en su ataque. En el match con Rangers, Hormazábal sufrió una lesión, de manera que su inclusión aparece como muy improbable. Su lugar lo ocuparía Rodríguez, o bien Cremaschi, siempre y cuando Muñoz estuviera en condiciones de reaparecer.

Boxeo al día

QUEDO ya confeccionado el programa de peleas que se realizará el viernes próximo en el Caupolicán. Los dos encuentros principales serán internacionales. Y en el principal de ellos, reaparecerá el campeón de Chile de la categoría liviana, Augusto Cárcamo, enfrentando al argentino Edgardo Nazrala. El otro cotejo lo animarán Ignacio Aguilera, el "astuto", reciente perdedor de Roberto Lobos, y Luis Farías, que viene de conseguir un excelente empate con el rosarino José Casa.

—oOo—

EL COMBATE del 15 es de gran atracción. Porque se trata de la revancha de André Osorio con Mario Loniano. Es el tercer match que libran los mismos púgiles en la temporada. En el primero se produjo un empate y en el segundo, Lopiano ganó por nocaut técnico, en una decisión que fue muy resistida por el público, que estimó que Osorio fue perjudicado. Lopiano, que llegará en los próximos días, vendrá acompañado de su manager, el pugilista Antonio Lucero, más conocido por Kid Cachetada.

—oOo—

PARA EL viernes 22 se tiene fijado el debut de Humberto Madariaga. Es un liviano cordovés, que figura entre los mejores livianos argentinos. En su record se registran victorias sobre valores consagrados, como Rotondo, Azuaga y Bonetti. En cuanto a su rival, todavía nada se ha decidido, pero bien podría ser Sergio Salvia. O bien, Fernando Lissana, que se recupera de una lesión a una mano.

—oOo—

INTERESANTES alternativas se registraron en la velada que hizo disputar el miércoles el México B. C. Fue un acto bastante atrayente, ya que además de los combates boxeriles, se registró la actuación de destacados valores artísticos, como Eduardo de Calixto, Pepe Olivares, Olguita Villanueva, Chito Faró y el Orfeón de la Fuerza Aérea. Los resultados de los encuentros fueron los siguientes:

Roberto Peñaloza, del México, empató con Jorge Gamboa, de la Aviación.

Nelson Carrasco, de la Aviación, venció a Oscar Peña, del Cía. Electricidad.

Manuel Cerda, del México, se impuso sobre Arturo Manf, del Cía. Electricidad.

Voltaire Vásquez, de la Aviación ganó a Mario García, del Tranviario.

Manuel Velarde, del Comercio Atlético, venció a Alberto Rozas, del México.

En el match de lucha libre Henry Caruso ganó a El Scorpión, por KO.

—oOo—

LA RUEDA final del campeonato de consuelo de los barrios, se cumplirá mañana en el ring del México, con la disputa de las peleas que se indican:

FINAL SERIE B.

Categoría mínimo: Manuel Cerda (San Pablo) con Arturo Manf (Matucana).

Categoría mosca: Julio Herrera (Chorrillos) con Santiago Ramírez (Exposición).

Categoría gallo: Italo Simi (Catedral) con Luis González (Matucana).

Categoría pluma: José Guerrero (Chorrillos) con Eduardo Zenata (Matucana).

Categoría liviano: Aníbal Baeza (Matucana) con Eduardo Soto (Chorrillos).

Categoría mediano ligero: Alberto Hernández (San Pablo) con Gmo. Villar (Plaza Yungay).

FINAL SERIE A

Categoría mínimo: Manuel Gallardo (San Pablo) con Raúl Miranda (Exposición).

Categoría mosca: Ricardo Pulgar (Matucana) con Sergio Paves (San Pablo).

Categoría gallo: Héctor Orita (San Francisco) con Isaías Espinosa (San Pablo).

Categoría pluma: Luis Salamanca (San Pablo) con Alberto Rozas (San Pablo).

Categoría liviano: Galvarino Reyes (Plaza Yungay) con Rafael Arancibia (San Pablo).

Categoría mediomediano ligero: Harrinson López (Matucana) con Humberto Muñoz (San Pablo).

Categoría mediano ligero: Roberto Peñaloza (San Pablo) con Sergio Martínez (Matucana).

—oOo—

MAÑANA EN Puente Alto, se efectuará el siguiente programa de peleas:

Guillermo Caro con Mario Vergara. Raúl Pardo con José Aravena. Dimas Santibáñez con Mocho Aravena. Mario Aravena con Luis Piluquinas. Hipólito Gómez con José Aravena. Mario Tobar con Jorge Alveal. René Aguilar con Fernando Alveal. Luis Miranda con Segundo Pinto. Isaías Yáñez con Víctor Rubio y Omar Vega con René Herrera.

Los primeros son del Cía. de Gas y los segundos del Seguro Obrero de Puente Alto.

Mañana, a las 20 horas, en el interior de la Fábrica Yarur, donde tiene ubicado su ring el club que lleva su nombre se hará mañana, la competencia entre los mejores elementos del club dueño de casa y del Ferroviario.

Ocho peleas completan el programa anunciado.

—oOo—

EN EL Club Propa, que tiene ubicado su local en San Francisco 2241, han iniciado sus dirigentes amplias actividades. Por de pronto anuncia una competencia para mañana. Luego para el sábado 9, una salida a Los Andes.

Por este motivo se ha citado a entrenamientos a sus defensores.

—oOo—

CON TODO entusiasmo los campeonatos del Club Subestaciones B. C., preparan un festival boxeril que se llevará a efecto en el ring del México B. C., en una fecha próxima.

Esta noche.-
Salvia y Balbi: promesa de nocaut

Enfrentan a Elvio Heredia y Sergio Astorga, respectivamente, en combates de 10 rounds cada uno.

Los cuatro últimos rivales de Sergio Salvia no han podido llegar en pie al final del combate. Andrés Freige, Rogelio André, Juan Saliba y José Balbi, púgiles argentinos, fueron abrumados por la contundencia de los puños del liviano chileno. Esto quiere decir que Salvia es un artífice del nocaut, un boxeador que ofrece la emoción máxima que tiene el pugilismo. De ahí que cada pelea suya atraiga a gran cantidad de público que lo sigue incondicionalmente, porque el espectáculo está siempre garantido. Esta noche Sergio Salvia vuelve a presentarse en el ring del Caupolicán, escenario de sus grandes éxitos, en un cotejo a 10 asaltos, con Elvio Heredia. Se trata de otro profesional argentino. Es éste un púgil joven, bien dotado, con muchas ansias de realizar una actuación descollante que él sabe le será de gran prestigio por la envergadura del rival. Buen boxeador, Heredia, si se conduce con moral alta, si las cosas le salen bien de entrada, es capaz de crearle problemas a Salvia, quien, naturalmente, irá a lo de siempre: en busca de una definición rápida, concluyente.

Habrá otro cotejo a 10 rounds y en el cual, el argentino José Balbi cruzará guantes con Sergio Astorga. Balbi ha sido el rival que, perdiendo, ha constituído un mayor peligro para Salvia. Es un peleador fuerte, vigoroso, de acción muy sólida. Asimila mucho castigo y su pegada con las dos manos es potente, siempre peligrosa. Será este el mayor obstáculo que encontrará Astorga, que no tiene la potencia del rosarino, pero es mejor boxeador, también más rápido y preciso en su juego. Es una buena oportunidad para Astorga que, de ganar, entraría a figurar en el primer plano de los livianos nacionales.

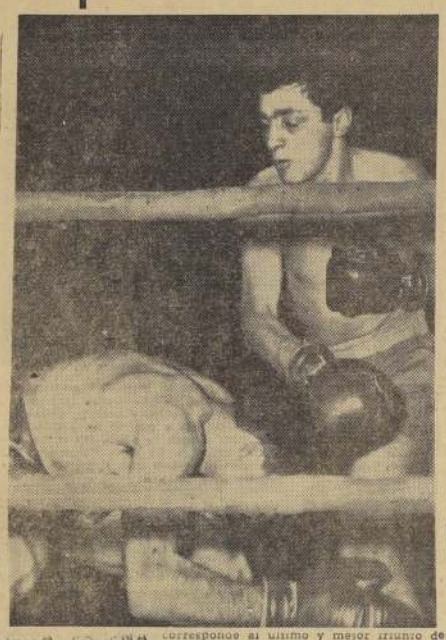

LA ESCENA corresponde al último y mejor triunfo de Sergio Salvia, cuando puso fuera de combate a José Balbi. El formidable noqueador vuelve a presentarse esta noche en el ring del Caupolicán, en un encuentro a 10 rounds con Elvio Heredia, otro profesional argentino. También actúa Balbi, que tendrá como contrincante a Sergio Astorga.

SEMI-FONDO Y PRELIMINAR.— En el encuentro de semifondo a ocho rounds se presentará Manuel León, ex campeón amateur del peso liviano, quien enfrentará a Manuel Palma, agresivo peleador que, por su modalidad, se presta para el lucimiento del rival.

La reunión de hoy en el ring del Caupolicán se iniciará con un encuentro preliminar a seis rounds a cargo de Carlos Navarrete y Orlando Poblete.

ENTRADAS.— El precio de las entradas para esta noche es de setecientos pesos, los ringside de primera a tercera fila; quinientos pesos, las demás filas; doscientos cincuenta pesos el anfiteatro, y cien pesos la galería.

Breves del deporte

EL DOMINGO, en Pedro de Valdivia Norte (Providencia), tendrá lugar la competencia de cross country organizada por la Asociación Atlética de Santiago, que contará con la participación de numerosos fondistas de los diferentes clubes locales. El programa, es el siguiente: 10 horas, 10.000 metros para atletas que hayan corrido 3.000, 5.000 y 10.000 metros; 4.000 metros, para semi-fondistas; 2.000 metros para vallistas y corredores de 100, 200 y 400 metros; 2.000 metros para juveniles de 17 y 18 años cumplidos; y 1.000 metros, para juveniles menores de 17 años.

o——:O:——o

EL SABADO 9 se dará comienzo al campeonato cuadrangular de boxeo organizado por el Club Famae, en el que intervendrán los mejores aficionados de los clubes Comercio Atlético y Famae, combinado Tranviario-Cía. de Electricidad y Asociación Fuerza Aérea. Entre otros, José Palma, Manuel Vega, Sergio Donoso, Manuel Alvarez, César Sepúlveda, Manuel Trujillo, Raúl Ugarte, Jaime Farías, Juan Espinoza, Eugenio Baeza, Fernando Maicosky, Jaime Claramunt, José Cabrera y Domingo Zamorano.

o——:O:——o

EL CLUB Deportivo Suplementeros está organizando la maratón de los barrios, para el 29 de este mes. De acuerdo con las bases, podrán participar todos los fondistas que no se hayan clasificado entre los 10 primeros de pruebas por caminos y novicios y elementos de los barrios o de clubes no afiliados a la Asociación Santiago.

o——:O:——o

EN FECHA reciente, la Federación Chilena de Remo Amateur envió una nota a don Adalberto Fernández, Vicepresidente Ejecutivo de la Línea Aérea Nacional, en la que le comunica que esa dirigente acordó conferirle un pergamino de honor "como testimonio de gratitud y afecto hacia su persona, que representa tan dignamente todo el esfuerzo, eficiencia y capacidad de la Línea Aérea Nacional, orgullo del país".

o——:O:——o

EL LUNES próximo se cierran las inscripciones del torneo de tenis Inter-clubes por la Copa Huneeus. Lo organiza la Asociación Santiago de Tenis. El trofeo está en poder del Stade Francais, ganador de 1955. El sorteo se efectuará el martes 5, en Compañía 1630. El valor de la inscripción por equipo es de $ 1.300.

o——:O:——o

EL DEPORTIVO Chilenito, de Providencia, se enfrentó en fútbol con el Deportivo Tricolor de Chile de La Granja venciendo con su primer equipo por dos goles a uno. Los tantos del ganador fueron marcados por Carlos Pierattini.

o——:O:——o

EL DOMINGO se dará comienzo al campeonato especial de fútbol que ha organizado el Club Cultural Ríos, a beneficio de su jugador Enrique Ortega Guzmán, quien sufrió hace poco un serio accidente. Los partidos se desarrollarán en la cancha del Club Juventud Ríos, cedida gentilmente por esta entidad.

o——:O:——o

DEPORTIVO JUVENTUS busca adversarios para actuar en fútbol. Las bases deberán solicitarse a Luis Pérez, fono 82222.

o——:O:——o

POBLACION Velásquez con Juan García disputarán el domingo, en el Estadio Walter Müller, uno de los encuentros semi-finales del campeonato provincial de fútbol amateur.

o——:O:——o

LOS DIRECTORES y socios del Deportivo Imprenta Nascimento ofrecerán una manifestación a sus socios Luis Muñoz, Guillermo Moreno y Alfredo Burgos, con motivo de haber obtenido su jubilación.

BASQUETBOL UNIVERSITARIO EN VALPARAISO. — Se inició desarrollándose en el Fortín Prat de Valparaíso, el campeonato universitario de básquetbol, organizado por el Club Deportivo de la Universidad Santa María, como uno de los números del programa de festejos de las bodas de plata de ese prestigioso plantel. Hasta ahora se han visto muy bien los cuadros de Universidad de Chile de Valparaíso, en la serie A y Universidad Católica de Santiago, en la serie B. Aquélla venció a la "U" de Santiago por 68-58, y a la UC de Valparaíso por 50 45, y la UC de Santiago se impuso a la de Concepción por 35-33 y a la Austral de Valdivia por 59-53. En la foto de la izquierda aparecen los integrantes de la Universidad de Concepción, quien ha obtenido un triunfo sobre la U. Santa María por 45-26. En seguida, el equipo de la Universidad Austral, debutante en competencias con las demás Universidades. También es vencedor de la U. Santa María, por 46-34. Luego el conjunto organizador, uno de los más débiles del torneo. Finalmente, una escena del partido de la "U" de Valparaíso con Universidad Técnica.

En los goles la ventaja es para la "U"

Van quedando sólo tres invictos: U. de Chile, Wanderers y Magallanes. Los dos primeros han cumplido una campaña muy similar. Tres triunfos para cada uno y un empate, los dejan, en el momento, como punteros. En los goles, la ventaja es para la "U": lleva 9, contra 8 de los porteños. Por su parte, los albicelestes llevan 5 puntos, dos menos que los "liders". Vencieron a Colo Colo, y en los tres partidos restantes, han obtenido otros tantos empates. En la "cola" está O'Higgins, con 0 punto en los cuatro encuentros oficiales.

Equipos	Audax	Colo Colo	Everton	Ferro	Green Cross	Magallanes	O'Higgins	Palestino	Rangers	San Luis	Sigo. Morning	U. Española	U. de Chile	Wanderers	PUNTOS	LUGAR	Próximo rival
Audax	—					1—1		5—2	0—2			3—0			5	4.o	G. Cross
Colo Colo		—		1—0		2—3	3—1		2—1						6	3.o	"U"
Everton			—	2—2	3—1					5—2		0—0			4	8.o	O'Higgins
Ferro		0—1	2—2	—			3—2						0—3		3	9.o	Wanderers
Green Cross			1—3		—						2—2		1—3	1—1	2	12.o	Audax
Magallanes	1—1	3—2				—		1—1	1—1						5	7.o	Unión
O'Higgins		1—3		2—3			—			0—1			1—2		0	14.o	Everton
Palestino	2—5					1—1		—			1—0			0—2	3	9.o	Rangers
Rangers	2—0	1—2				1—1			—		0—4				5	4.o	Palestino
San Luis			5—2				1—0			—			1—1	0—1	5	4.o	Santiago
Sigo. Morning					2—2			0—1	0—4		—	2—4			1	13.o	San Luis
U. Española	0—3		0—0								4—2	—		2—4	3	9.o	Magallanes
U. de Chile				3—0	3—1		2—1			1—1			—		7	1.o	Colo Colo
Wanderers					1—1			2—0		1—0		4—2		—	7	1.o	Ferro

Selección rusa llega a Montevideo

El sábado.— Jugará en Uruguay, Argentina, Brasil y Chile.

MOSCU, 31 (UP).— Parte mañana en avión para Montevideo, de donde irá después a Buenos Aires Santiago de Chile y Brasil, el equipo nacional de básquetbol de la Unión Soviética, integrado por 14 jugadores.

Los basquetbolistas soviéticos estarán en la capital uruguaya del 3 al 9 de junio; en Argentina, el 11 y 12; en Chile, del 13 al 20; de nuevo en Argentina, el 23 y el 26, y en Brasil, del 27 de junio al 3 de julio.

La delegación estará integrada en total por 20 personas, pues, además de los jugadores, van dos funcionarios, dos entrenadores, un médico y un intérprete. Presida la delegación el presidente de la Asociación Soviética de Básquetbol, Sergei Bresonov.

Los basquetbolistas llegarán a Montevideo el sábado.

El seleccionado está integrado por figuras nuevas y sólo hay dos veteranos del equipo que intervino en las olimpiadas de 1952. Son ellos Víctor Vlasov y Kasis Pitkievicius, defensas. Otros jugadores destacados son el centro Arkadi Bochkaryov, del Club Central del Ejército; los delanteros Boris Turban, del Dynamo de Moscú, y S. Tonkua, del Kaunas Daugavas Club.

Nikolai Simashko, jefe de la administración de juegos deportivos del Comité de Deportes Soviéticos, declaró a la United Press:

"Nuestro equipo es joven y de poca experiencia internacional, pues como equipo realizó unos pocos partidos el año pasado. Esta jira será muy útil para ganar experiencia. Por lo demás, raras veces hemos jugado con equipos sudamericanos de básquetbol.

"Apenas en las olimpiadas de 1952 jugamos con los sudamericanos, y con el quinteto argentino, que nos visitó el año pasado, se jugó dos veces.

"Esta jira contribuirá a establecer relaciones amistosas con los deportistas latinoamericanos. Nuestros hombres tendrán, asimismo, la oportunidad de ver cómo juegan sus mejores basquetbolistas, qué tácticas emplean."

A la pregunta de si la jira es de preparación para las olimpiadas, Simashko respondió:

"Por supuesto, esto contribuirá al entrenamiento, pero el factor determinante para seleccionar el equipo olímpico será el torneo de las repúblicas soviéticas a disputarse este verano, porque intervendrán en él mismo los 18 mejores equipos, en representación de todas las repúblicas soviéticas, y así tendremos oportunidad de elegir a los mejores."

FUTBOL EXTRANJERO

MADRID, 31, (UP).— Real Madrid venció a Vasco da Gama, de Brasil, por cuatro a dos en el partido de fútbol celebrado hoy aquí.

Al finalizar el primer tiempo, Real Madrid aventajaba por tres a cero.

Más de noventa mil fanáticos presenciaron el partido, jugado con bello día soleado en el Estadio Santiago Bernabeu, en homenaje al jugador del Real Madrid Luis Molowny.

—oOo—

BUENOS AIRES, 31. (UP). — El afán de Humberto Maschi, destacado centrodelantero chileno, por conseguir más dinero, está demorando su transferencia a Juventus, de Turin, según se informó en círculos competentes.

Según la información, Juventus ofreció a Maschio una bonificación de 900 000 pesos, pero el jugador quiere millón y medio.

Racing aceptó venderlo a Juventus por dos millones de pesos. Si se realiza la transferencia se estará ante la mayor realizada en el fútbol argentino.

LOS MAS FUERTES DEL CATCH

LUCHAN MAÑANA SABADO

SUPER-MAN, IDOLO CHILENO, EN FEROZ PUGNA CON EL CRACK "EL PRESIDIARIO"

Mr. Jack, el elegante del catch, competirá con el judío Der Groiser Samuel. — Barba Negra, puntero absoluto, luchará con el cubano Lucas Valiente.— Terror enfrentará al "Verdugo".— Resultados del sábado pasado en el T. Caupolicán.

UN PRESIDIARIO QUE LUCHA POR SU LIBERTAD. — El misterioso personaje llamado "El Presidiario", ha provocado diversos comentarios. En la foto lo vemos cómo manos misteriosas le han abierto su celda para ir a luchar por su libertad en el Caupolicán. Máscara y traje con el "Super-Man".

Con un merecido éxito deportivo prosigue mañana sábado, en el ring del Caupolicán, el Torneo de Catch 1956, con seis nuevos encuentros internacionales, que justificadamente han llamado la atención de los fanáticos.

LOS RESULTADOS DEL SABADO PASADO

El sábado 26 de mayo pasado se cumplió la tercera fecha de la segunda rueda, con los siguientes resultados: René Briones ganó por planchada a Pepe Santos. Por "abandono" ganó El Presidiario al cubano Lucas Valiente. Bill Martínez empató con Der Groiser Samuel. En una lucha muy violenta, El Verdugo ganó por abandono al chileno puntero del Torneo, "Barba Negra". El Super-Man, en un emocionante encuentro ganó por planchada al compatriota Diego Torres. Debido a un golpe "bajo", fue descalificado Bobby Olson en su match con el elegante del catch el "Caballero Mr. Jack".

SEIS ENCUENTROS MAÑANA SABADO, CUARTA FECHA

Primera lucha: Tarzán Torres, chileno 5.o, con 13 puntos, versus El Verdugo, campeón de México, 2.o, con 16 puntos; segunda lucha: Bobby Olson, campeón de Canadá, 3.o, con 16 puntos, versus Pepe Santos, chileno, 7.o, con 18 puntos; tercera lucha: Huaso Bravo, 9.o, con 8 puntos, versus Martínez, campeón de Colombia, 5.o, con 11 puntos; cuarta lucha: Barba Negra, puntero de Chile, 1.o, con 19 puntos, versus Lucas Valiente, campeón de Cuba, 4.o, con 11 puntos; quinta lucha: El Caballero del Catch, 8.o, con 11 puntos, versus Der Groiser Samuel, 3.o, con 18 puntos; sexta lucha: El Super-Man, incógnito chileno, 6.o, con 10 puntos, versus El Presidiario, 7.o, con 10 puntos.

Chile contará con Laboratorios de Investigaciones de Física Nuclear

VALPARAISO.— El ingeniero de ENDESA don Enrique Concha Cruz, de regreso de los Estados Unidos, ha informado que en el curso de este año y comienzos del próximo este país dispondrá de nuevos de investigaciones científicas que han sido adquiridos en un valor alcanza a los cuatro mil dólares, y que son de uso de las Naciones Unidas en el mejoramiento y perfeccionamiento de las Universidades que tienen en Chile la misión de preparar los técnicos y los establecimientos que se benefician con la instalación de estos laboratorios de Física nuclear se trata de la Universidad Técnica del Estado, la Universidad de Electrotécnica, el Laboratorio de Chile, el de la Universidad de Concepción y el Laboratorio Tecnológico de la Universidad de Concepción y el Laboratorio de Física Atómica de la Universidad de Chile.

En cumplimiento a una designación que le hicieran objeto las Naciones Unidas, el ingeniero señor Concha viajó a Moscú con el objeto de inspeccionar y elegir estos elementos de investigación, que significan un notable avance para la ciencia chilena.

Refiriéndose a otros asuntos de interés, manifestó que la ENDESA llevará a la ciudad de Antofagasta una nueva unidad hidroeléctrica, que aprovechará el agua del Pampa, y que dotada de un filtro especial, evitará la contaminación de éste. Con ésta se dará un paso hacia la solución del gran problema que afecta a esa ciudad.

Insistió también el señor Concha, hablando de los proyectos de electrificación de la red ferroviaria, que la ENDESA está preparando para hacer entrega de corriente en cualquier momento, pues ya presentó sus planes con casi una anticipación.

El ingeniero don Darío Concha, acompañado de su esposa, a su llegada a Valparaíso

Alarma causa parálisis infantil en Valparaíso

VALPARAISO. — Según declaró el Jefe del Departamento de Epidemiología de la Jefatura Zonal del Servicio Nacional de Salud, Dr. Norman Klivadenko, en Valparaíso la poliomielitis recién comienza a declinar, y hasta el momento existen 58 casos confirmados, entre los que se cuentan el del Dr. Lionel Cooper, que falleció últimamente, debido a la enfermedad que se dedicaba a combatir.

Según las cifras proporcionadas por la Oficina Internacional de Sanidad, Chile tiene la tercera incidencia en la parálisis infantil, cifras que corresponden al presente año. Argentina se encuentra a la cabeza, con 3.105 casos; sigue Estados Unidos, con 1.548 casos, y viene, en tercer lugar, Chile, con 334 casos.

Las cifras dadas a conocer en Valparaíso y el reciente deceso del Dr. Lionel Cooper, han causado alarma y han impulsado una campaña para reunir fondos con el objeto de crear una fundación contra la parálisis infantil.

LA ARMADA DONARA EL BRONCE PARA ESTATUA A BERNARDO O'HIGGINS

VALPARAISO.— Un proyecto de ley impulsado por la Armada para que esta institución pueda donar a la Municipalidad de Valparaíso el bronce necesario para la fundición del monumento a O'Higgins, que será instalado en la plaza de los héroes, en este puerto.

Autor del monumento es el escultor Rino Pereira.

HOMENAJE A RECTOR DE U. SANTA MARIA

VALPARAISO.— A mediados del presente mes el Alcalde de Valparaíso, don Santiago Díaz Busetta, hará entrega al Rector de la Universidad Técnica Federico Santa María, don Francisco Cereceda, de las insignias que lo acreditan como "ciudadano benemérito de Valparaíso".

Este título se otorga al señor Cereceda por sus grandes servicios prestados a la enseñanza superior y a la defensa de los intereses y progreso de esta ciudad.

EN TALCAHUANO ESTA PETROLERO "A. MONTT"

VALPARAISO.— Material naval traído desde Europa está desembarcando en Talcahuano el petrolero "Almirante Montt".

Esta nave ha procedido también a entregar combustible al acorazado "Almirante Latorre" y a otras naves de guerra que se encuentran en ese puerto.

FUNERALES DE DON CARLOS BASAEZ MELLA

VALPARAISO.— Con numerosa concurrencia se efectuaron los funerales de don Carlos Basáez Mella, cuyo fallecimiento ha sido hondamente lamentado en los diversos círculos de este puerto. El señor Basáez Mella era hermano del conocido y prestigioso comerciante de esta plaza y presidente del Club Santiago Wanderers, don Enrique Basáez Mella.

Movimiento de Vapores

LLEGAN

Hoy:
KOELN, de Hamburgo.
CARMELITA, de Iquique.
SONAP, de Aruba.
ALGARROBO, de Lirquén.
Mañana:
LONTUE, de Antofagasta.
C. HAVERBECK, de Buenos Aires.

SALEN

Hoy:
ANTONIA, para Iquique.
SAN VICENTE, para Iquique.
A. USODIMARE, para Génova.
Mañana:
KOELN, para Talcahuano.
CARMELITA, para Iquique.

LOS ESPECTACULOS DE HOY EN VALPARAISO

AVENIDA (5184).— Carne y fantasía, Adorable chiquilla y El demonio de los celos.
CARRERA (7489).— Invierno en el alma y La reina del río.
CENTRAL (7252).— El espectro de la rosa y Tuyo es mi corazón.
CONDELL (2027). — La llave del paraíso y Mara; la selvaje.
COLON (2949).— Wanda, la pecadora.
IMPERIO (4567). — Expreso de Oriente.
METRO (2111).— Que picaras las mujeres y La boda de Mónaco.
MUNICIPAL, de Viña (81739). — Compañía de Comedias Españolas María Guerrero, en "Almas prisioneras".
OLIMPO (VIÑA — 85380).— Del otro lado del puente.
ORIENTE (VIÑA — 85679).— La esclava del pirata y Agregados.
REAL (2640).— La voz de mi ciudad y Agregados.
RIALTO (VIÑA — 81906).— El hijo pródigo.
RIVOLI (2368).— Angeles y piratas, Crisis, Pasajero sin boleto y Feliz amanecer.
REX (VIÑA — 85050).— Noche y día.
VALPARAISO (5522).— Ulises y Agregados.
VELARDE (VALPARAISO - 4654).— Cacería de los mares.
VELARDE (QUILPUE — 342). — Un rincón cerca del cielo y El Dominio Rojo.
VICTORIA (3778).— Fusileros de Bengala y Camino de perdición.

HOY INICIAN CONVENCION NACIONAL LOS EMPLEADOS DE TESORERIAS

VALPARAISO.— En la ciudad de Viña del Mar, a las 18.30 horas de hoy, con asistencia del Ministro de Hacienda, de autoridades, parlamentarios, delegaciones gremiales y de delegados directos de las asociaciones provinciales del país, inaugura su Décima Convención Nacional la Asociación de Empleados de Tesorerías.

Han acreditado delegados las siguientes provincias: Tarapacá: Humberto Riveros B.; Antofagasta: Enrique Allendes G.; Atacama: Daniel Villablanca C.; Coquimbo: Honorio Ojeda S.; Aconcagua: Rolando Herrera; Valparaíso: Raúl Wittig y Jorge Gálvez; Santiago: Carlos Escobar, Carlos Palacios, Alberto Espina, Jorge Espinosa; O'Higgins: Manuel Cobos G.; Colchagua: Oscar Bravo y Francisco Vallente; Curicó: Camilo Sepúlveda y René Cornejo; Talca: Carlos Pacieni; Linares: Francisco Campos; Maule: Gustavo Urrutia; Concepción: Juan Leppe; Bío-Bío: Federico Wolff; Malleco: Benjamín Gómez y Sergio Pinto; Valdivia: Juan Mouat; Osorno: Bernardo Toledo; Llanquihue: Clara Maldonado; Chiloé: José Pozo A.; Magallanes: Jorge Letelier. Directiva nacional: Emilio Eytay, Maximiliano Celoma, Mario Muñoz, Juan Díaz y Julio Iglesias.

TEMARIO.— El temario a tratar se refiere principalmente a obtener la modernización del servicio, por intermedio de su mecanización, y a lograr que el Supremo Gobierno exima a este servicio de la reducción del 20 por ciento de su personal, que se contempla en el proyecto tributario que se estudia en la Cámara de Diputados.

PROGRAMA.— A las 20.30 horas se iniciará la primera sesión plenaria, en la que el vicepresidente nacional, señor Emilio Eytay, dará cuenta de la labor realizada por el gremio. Inmediatamente se iniciará la discusión de la cuenta. Posteriormente se efectuará la designación de las comisiones de trabajo, las que iniciarán mañana sus labores.

Esta convención finalizará el domingo próximo con un almuerzo de confraternidad, al que han sido invitados especialmente el Ministro de Hacienda, jefes del servicio, parlamentarios y directivas de asociaciones afines.

MISIONEROS ESPAÑOLES REGRESAN A SU PATRIA

VALPARAISO.— Dentro de pocos abandonarán este puerto los misioneros de Nuestra Señora del Sagrado Corazón, que atendían la Parroquia del Cerro Mariposa, extenso sector de Valparaíso, donde ha cupo desarrollar una intensa labor religiosa y de carácter social.

Estos misioneros españoles regresarán a su patria para atender el establecimiento de noviciado de su Orden, después de varios años de actuación aquí. Su viaje se debe a que el Obispado no les renovará el contrato que tenían con él, y que se cumplirá muy pronto.

FEDERACION INDUSTRIA Y COMERCIO ORGANIZA CICLO DE CONFERENCIAS

La Federación de Empleados de Industria y Comercio, se encuentra organizando el segundo ciclo de charlas dedicada a los problemas económicos. Las conferencias que serán dictadas en el local de la organización, Agustinas 1550, estarán a cargo del Ministro de Hacienda, señor Oscar Herrera Palacios; del presidente de la Confederación de la Producción, don Jorge Alessandri, y del senador, don Eduardo Frei Montalva.

ENTREGA DE TE A FIRMAS PORTEÑAS

VALPARAISO.— A dos firmas de Valparaíso entregó una cuota extraordinaria de 50.000 kilos de té el Instituto Nacional de Comercio. Estas firmas son Vaccari Hnos. y el Almacén Ansalde, los que expenden el producto en envases de un kilo.

Incendio redujo a escombros a valiosa mansión de Viña Lontué

Las pérdidas alcanzan a más de cien millones de pesos

MOLINA.— La señorial mansión que figura grabada en las etiquetas de los vinos de la Viña Lontué, de la Comunidad Correa Pereira, fue reducida a escombros, por un incendio de grandes proporciones, que estalló en la madrugada del miércoles. El fuego comenzó poco después de las 3 de la madrugada, dándose aviso a los bomberos una hora más tarde.

Los familiares de la Comunidad Correa Pereira y la servidumbre, que a esa hora dormían plácidamente, abandonaron despavoridos sus lechos, al darse cuenta de los grandes resplandores que salían del entretecho de la lujosa mansión. En un principio se pretendió dominar el fuego con ayuda de los trabajadores de la viña, tarea que resultó estéril.

El fuego tuvo su origen, según se presume, en el recalentamiento de una chimenea recién construida. En pocos minutos, la hermosa residencia ardió por sus cuatro costados, quemándose totalmente.

La sacrificada labor de los voluntarios se vio entrabada por la falta de agua. Así, las llamas se extieron con la rapidez y con todo lo que había en su interior. Cuadros de famosos pintores, alfombras de Esmirna, cortinas de riquísima seda, jorgas de porcelana japonesa y cortillería de un valor inestimable, fueron algunas de las pérdidas que se estiman en total en más de cien millones de pesos.

La gigantesca hoguera iluminó durante varias horas la vecina población de Lontué, causando alarma entre su moradores. Carabineros debió actuar rápidamente, para contener a los curiosos, que en forma temeraria se acercaban al sitio amagado.

El fuego fue dominado a las 9 de la mañana; sin embargo, a las 12.30 horas, se hizo un nuevo llamado, debido a que los escombros habían comenzado a arder de nuevo.

La mansión en que habitaban algunos de los familiares de la Comunidad, había sido construida a gran costo en 1867, y estaba considerada como una verdadera reliquia. Su desaparecimiento priva a la zona de una fuente de atracción, ya que se levantaba en un hermoso parque, rodeado de jardines muy bien cuidados. — (FAJARDO, corresponsal).

ANCUD.— La mayoría edilicia de la Municipalidad en la sala de sesiones, después de haber elegido al nuevo Alcalde (centro). De izquierda a derecha: secretario municipal, señor Juan A. Bórquez; señor Luis Oyarzún G., regidor; señor Francisco Loustau C., primer regidor; Alcalde de Ancud, señor Rolando Alvarado R.; señor Demetrio Calderón G., regidor, y señor Guillermino Gallardo B., regidor.— (E. CARO, corresponsal.)

En honor del nuevo Embajador en Argentina

VALPARAISO. — El directorio y personal de la Compañía Carbonífera y de Fundición Schwager, ofreció un cocktel en honor de su director, don Fernando Aldunate Errázuriz, con motivo de haber sido designado Embajador de Chile en la Argentina. En esta oportunidad, el señor Aldunate Errázuriz recibió un verdadero homenaje de afecto y simpatía de parte de una empresa en la que ha sabido conquistarse el general aprecio de todos los que en ella laboran. En el grabado aparece el señor Aldunate Errázuriz, acompañado de los directores de la Compañía, señores Gonzalo Garcia Lyon, Enrique Wiechmann, del director-gerente señor Francis I. Sharman, del contador don Adolfo Gana E., del subcontador don Roberto Carrasola R., del jefe de compras don Agustín Prat, del secretario don Alfonso Finlay, y de otros miembros que forman el personal de Schwager en Valparaíso.

Quintero luchará por obtener la instalación de Refinería de Cobre

El domingo habrá una gran asamblea para tratar esta materia

QUINTERO.— Con el objeto de defender sus mejores derechos y abogar por la instalación de la refinería de cobre en Quintero, la I. Municipalidad, en sesión extraordinaria, acordó, por unanimidad, invitar a toda la representación parlamentaria de la provincia, autoridades civiles y militares, a una reunión que se llevará a efecto en la sala de sesiones municipales el domingo 3 de junio, donde dictará una charla el diputado Carlos Muñoz Hortz, sobre el particular.

Quintero iniciará una campaña de apoyo a la Municipalidad en este sentido, invocando las razones que le asisten para pedir que la refinería de cobre sea instalada en su jurisdicción.

En la misma sesión se completó la Junta Clasificadora de Patentes, integrándola los comerciantes señores Hipólito Zambrano y Raúl Messas.

También fue objeto preferencial de la mayoría municipal, el acuerdo de que los camiones municipales cooperen a la construcción del camino costero, entre la ENAP y Quintero, cuyo costo asciende a $ 1.800.000, y cuyas obras las iniciará el Fisco en breve plazo, quedando así unido el balneario con un camino que descarta la influencia de las altas mareas y propiciando así un mayor atractivo para los turistas y veraneantes. — (TAGLE, corresponsal).

ADICTO NAVAL DE GRAN BRETAÑA

VALPARAISO.— El lunes llega el nuevo Adicto Naval de Gran Bretaña en Chile, capitán de navío señor R. T. Harrel, señora e hijos, procedentes de Liverpool, en el nuevo transatlántico "Reina del Mar".

Este jefe naval británico será recibido a su llegada por miembros de la Embajada de Gran Bretaña en Chile y por representantes de nuestra Armada.

Yeso Volcán
distribuidores directos de fábrica
Délano
Ahumada 11 - V. Mackenna 1074

Cooperación de OTECH ante el problema de la luz en Antofagasta

En sesión del Consejo Ejecutivo Nacional de la Organización de Técnicos de Chile, efectuada el martes 22 de mayo de 1956, se dio lectura a una comunicación urgente de la filial de la OTECH en Antofagasta, referente a las gestiones de dicha organización de prestigiales ante el señor Intendente de la provincia para proponer soluciones prácticas al urgentísimo problema de la energía eléctrica en dicha ciudad, acompañándose un ejemplar del diario "El Mercurio" de Antofagasta, en el que se informa ampliamente del estudio efectuado por la organización y del ofrecimiento hecho al Gobierno sobre dicha particular.

El DEN dejó expresa constancia de la complacencia con que se escuchó la comunicación recibida y de las bondades del plan OTECH propuesto, acordándose en seguida enviar un telegrama de felicitaciones por tan noble y patriótica iniciativa y al mismo tiempo, darles el más amplio respaldo del DEN a la "Asociación de Técnicos Industriales y Mineros de Antofagasta", nombrándose una comisión especial para entrevistarse con el Ministro del Interior, coronel señor Benjamín Videla.

El 25 de mayo, a las 19 horas, los señores Camilo Saavedra Miranda y Alfredo Serey Vial, debidamente autorizados por el presidente de la organización, se entrevistaron con el señor Carlos Ferrer, Subsecretario del Interior y después de cambiar algunas opiniones sobre el problema le hicieron entrega del ejemplar recibido por vía aérea, haciéndose destacar el gesto de la filial de Antofagasta que ofrece espontánea y gratuitamente su concurso profesional y un plan realizable en estas circunstancias tan difíciles por las cuales se atraviesa en la capital del Norte. El Subsecretario prometió estudiar detenidamente el plan propuesto y entregar también el ejemplar de "El Mercurio" al señor Ministro del Interior, agradeciendo gentilmente esta cooperación reiterada por la OTECH a través de su directiva máxima al Gobierno de la República, comprometiéndose a informar sobre los resultados de esta gestión.

ALCALDE PENQUISTA ESTUDIA HERMOSEAR EL CERRO "CARACOL"

CONCEPCION.— Empeñado en la realización de un plan de efectivo progreso comunal, se encuentra el nuevo Alcalde de la comuna, señor Marcos Ramírez Marchant, miembro del Partido Socialista Popular.

El señor Ramírez, que fue reelegido regidor, fue designado Alcalde con los votos de los ediles socialcristianos, Jorge Velasco y Ester Roa de Pablo; del liberal Leocadio Cifuentes; del tradicionalista Julio Rojas y del democrático Luis Ayala.

Entre otras materias, el nuevo Alcalde se ha propuesto dar solución definitiva al problema de los pabellones del Parque Ecuador y al hermoseamiento del cerro Caracol.— (TORREGROSA, corresponsal).

Alcalde de Concepción, señor Marcos Ramírez Marchant

Clausura y multa a panadería se ordenó

SAN BERNARDO.— Una clausura por dos días y multa por cuatro mil cuatro cientos pesos, fue aplicada a la panadería que administra el industrial panadero Maltasar Gorrindo, ubicada en el paradero 30 de la Gran Avenida por el delito de vender pan con menor peso y no extender guía de reparto de pan a los puestos. Este establecimiento pertenece al monopolio panadero "Sociedad Industrial Panadera", conocido en esta ciudad por la sigla "SIPAN".

Esta panadería fue sancionada el año anterior, en cuatro oportunidades por sus prácticas especulativas, pagando en multas la suma de $ 57.200, aparte de clausuras y amonestaciones. (SERGIO GALLARDO ROJAS, Corresponsal).

HOY VIERNES Y MAÑANA SABADO
DENTRO DE LA
LIQUIDACION
OFRECEMOS DOS DIAS DE PRECIOS EXCLUSIVOS DE CAMISAS DE NUESTRA FABRICA
"NELBEC"
ALAMEDA 3083 — ESTACION CENTRAL
ESTOS PRECIOS SOLO POR HOY Y MAÑANA
CAMISAS de popelina blanca, para caballeros, todos los números
1 x $ 899 — 2 x $ 1.750
CAMISAS de popelina, de color, todo número y con repuesto
1 x $ 1.090 — 2 x $ 2.100
CAMISAS de popelina en fantasía, en fondo de color, con su repuesto
1 x $ 1.190 — 2 x $ 2.350
CAMISAS de popelina blanca, finísima calidad, con su repuesto
1 x $ 1.245 — 2 x $ 2.400
CAMISAS de plancha, dibujo escocés, fina confección, con repuesto
1 x $ 1.270 — 2 x $ 2.440
CAMISAS de popelina blanca, sanforizada legítima, muy fina, con repuesto
1 x $ 1.420 — 2 x $ 2.390
CAMISAS de popelina blanca, tejida con venas brillantes, con repuesto
1 x $ 1.480 — 2 x $ 2.840
CAMISAS de popelina, con lista tejida, en fondo blanco, con repuesto
1 x $ 1.580 — 2 x $ 3.090
CAMISAS de popelina, en lista en fondo de color, con repuesto
1 x $ 1.580 — 2 x $ 3.090
CAMISAS de gabardina afranelada, muy gruesa, fina confección
1 x $ 1.620 — 2 x $ 3.190
CAMISAS de lanilla, con manga larga, en diferentes dibujos, fina calidad
1 x $ 1.670 — 2 x $ 3.280
CAMISAS de popelina de seda, calidad extra, con repuesto
1 x $ 1.690 — 2 x $ 3.300
CAMISAS de popelina de seda, en cuadrillé con fondo obscuro, con repuesto
1 x $ 1.890 — 2 x $ 3.680
CAMISAS de popelina blanca, tela calada, finísima calidad, con repuesto
1 x $ 1.890 — 2 x $ 3.680
CAMISAS afranaladas, muy gruesas, tela escocesa, con repuesto
1 x $ 1.970 — 2 x $ 3.840
CAMISAS de fina popelina bordada, con lista, fondo blanco, con repuesto
1 x $ 1.980 — 2 x $ 3.880
CAMISAS de popelina blanca o de color, para niños, tallas 26 al 30
$ 880
CAMISAS de popelina blanca o de color, para niños, tallas 32 y 34
$ 980
ALAMEDA 3083
ESTACION CENTRAL

UNIVERSIDAD DE CHILE
ESCUELA DE MEDICINA
De acuerdo a la Ley 10.223, llámase a concurso para proveer los siguientes cargos docentes:
CATEDRA DE PSIQUIATRIA: Prof. I. Matte B.
4 Ayudantes 2.o. grado 3.o, con 6 horas diarias
Los interesados deben presentar sus antecedentes hasta el 16 de junio próximo, a las 12 horas, en la Dirección de la Escuela de Medicina, Independencia 1023.
Santiago, 29 de mayo de 1956.

Manufacturas "BILBAO"
últimos modelos exclusivos.
CALZADO DE LUJO
para Damas
CON 30% DESCUENTO ESPECIAL AL CONTADO
EN LA FABRICA!
STA. ROSA Nº 858

"La Rural" S. A. de Ferias
AUMENTO DE CAPITAL.— ACCIONES LIBERADAS Y NUEVA EMISION
De conformidad con lo dispuesto en el Decreto Supremo N.o 3630 del Ministerio de Hacienda de fecha 4 de mayo de 1956, que aprobó la reforma de Estatutos y Aumento de Capital y en cumplimiento de los acuerdos de la Junta General Extraordinaria de Accionistas de fecha 9 de enero de 1956, el Consejo de Administración, en su sesión de fecha 16 de mayo último, tomó los siguientes acuerdos:
1.o—Emitir 250.000 nuevas acciones de $ 120.— cada una, que se entregarán liberadas de pago a los señores accionistas, en la proporción de una acción nueva por cada cuatro de las antiguas, que posean a la fecha del cierre del Registro. Los excedentes que resulten por fracciones en el reparto de estas acciones, se rematarán en la Bolsa de Comercio y su producido se entregará a los dueños de dichas fracciones.
2.o—Emitir 625.000 nuevas acciones de $ 120.— cada una que se ofrecerán preferentemente a los señores accionistas en la proporción de una por cada dos de las que posean al cierre del Registro.
El pago de estas acciones deberá hacerse con un 50% antes del 5 de julio de 1956 y el otro 50% antes del 5 de agosto de 1956.
El accionista que no haga uso de su derecho preferencial antes del 5 de julio de 1956, perderá su derecho y el Consejo de Administración queda en libertad para vender estas acciones a un precio no inferior al nominal.
Si el accionista no pagare oportunamente la segunda cuota dentro del plazo fijado, se considerará caducado su derecho y en este evento se extenderá un Título por tantas acciones de $ 120.— cada una como alcanzare a cubrir la primera cuota pagada por el accionista.
Las acciones que no sean suscritas por los señores accionistas serán colocadas por el Consejo de Administración en el público a un precio no inferior a la par y en las condiciones que el mismo Consejo acuerde; considerándose en todo caso el mayor precio en que se colocaren como una utilidad de la Sociedad.
JUAN DE DIOS PLAZA CERDA
Presidente
CIERRE DEL REGISTRO
Para todos los efectos antes indicados el Registro de Transferencia de Acciones permanecerá cerrado entre el 5 al 9 de junio próximo, ambas fechas inclusive.
RAFAEL REUSCH BESOAIN
Gerente General

FRAZADAS
DEL TELAR AL PUBLICO, nuestra Fábrica le ofrece la oportunidad de hacer grandes economías en la adquisición de sus frazadas. Los precios al detalle serán exactamente iguales que al por mayor. GRAN VARIEDAD DE COLORES, CALIDADES Y DIBUJOS.
Hilandería FRESIA
TENIENTE BISSON 610
VIVACETA ALT. 600 - FRENTE COMANDANTE CANALES

ABRIGOS Y TERNOS
Economice comprándolos directamente en la Fábrica de Confecciones Finas para Caballeros.
250 — ARTURO PRAT — 250

10 MESES PLAZO
Una oportunidad para Ud.!
COLCHON SIMMONS $ 9.500
ESTANTES CAMA $ 9.000
COMODA-CAMA VELADOR
MARQUESA COMPLETA $ 9.500
CATRES DE BRONCE
CAMAROTES CON SOMMIER $ 10.000
SOFA CAMA
Casa BRONCELAN
SAN PABLO 2715
FCA. LIBERTAD 781

Gold Standard ($ 141) fue el mayor dividendo de ayer en el H. Chile

Desliz (High Born) y Palmeado (Lucky Lord), en la de productos. — Floody salló de perdedores, próximo a los cuatro años.— Las restantes series de los 1.400 metros fueron ganadas por Triestina, Toesca, Redoblante, Alaska, Electa y Leona.— Resultados generales completos y los acuerdos de los Comisarios.

Con su habitual concurrencia y un juego especialmente intenso, desde las primeras carreras, hasta finalizarse en la de clausura con un total de 962.300 solamente a ganador, se cumplió, sin incidencias, el nutrido e interesante programa del Hipódromo Chile.

Entre los profesionales tuvo brillante actuación el jinete H. Hevia, que ganó con Toesca y Alaska, ambas con excelente dividendo.

El programa, sin clásico ni carrera especial, se desarrolló en la forma que pasamos a relatar, por orden de programa:

Desliz, por High Born y Onzita.— Con inesperado dividendo —$ 82— abonado por Desliz logró su primer triunfo como propietario-preparador el defensor de los colores de Juan Muñoz. Se presentaron los doce anotados y el primero en tomar la vanguardia fue High Born, seguido de Mar Crown, Los Gauchos y más atrás Desliz, Indiano y Ayacucho. El puntero mantuvo su colocación hasta el comienzo del terreno derecho, donde su compañero Indiano lo reemplazó. Avanzó, entonces, con mucha firmeza Desliz y luego de breve lucha con Indiano logró vencerlo en la llegada, por medio cuerpo.

El tercer puesto a dos cuerpos y un cuarto, lo mantuvo Mar Crown, delante de Ayacucho. Quinto London, sexto Los Gauchos y último Humorazo.

Los pesos fisicos: Desliz, 436 kilos; Indiano, 401; Mar Crown, 429 kilos y 452 peso Ayacucho.

Palmeado en la segunda.— Tuvo un final de suspenso la segunda carrera, pues a cien metros de la meta el ganador Palmeado sesgó violentamente hacia afuera y molestó espectacularmente a sus inmediatos perseguidores y no obstante tal contratiempo pudo clasificarse ganador. Desde la partida, Palmeado estuvo dos cuerpos delante de sus enemigos, seguido por Frivolo, Blue Haven, Tio Gallo y Camuflado. El puntero se mantuvo hasta la curva con la misma ventaja pero frente a las galerías Tio Gallo y Frivolo lo asediaron de cerca y desde el fondo atropelló con firmeza Black Bar. A cien metros del poste de llegada, Palmeado saltó hacia afuera, cruzando a Frivolo y a Tio Gallo. Pese al contratiempo el jinete A. Salazar logró controlar la acción del hijo de Lucky Lord y requiriéndolo enérgicamente, pudo llegar a la meta con el pescuezo sobre Black Bar, que pudo tomar ventaja a Frivolo y Tio Gallo, debido a los contratiempos anotados. El tercer puesto, a cuerpo y cuarto, lo conservó Tio Gallo, delante de Frivolo. Quinto Blue Haven, sexto Oasis y último llegó Siniestro.

Los pesos fisicos: Palmeado 439; Black Bar, 433; Tio Gallo, 423 y Frivolo marcó 455 kilos.

Floody, por Forest Row y Floresta.— Los 18 anotados se presentaron ante las cintas en la tercera carrera, para no ganadores de tres años y más. Los primeros en colocarse fueron Floody, Remolona, la Rosita, Flamingo y Subversión. El puntero se mantuvo hasta la curva final con ventaja sobre el grupo y en la recta, luego recibió la ofensiva de Remolona, en tanto desde el fondo arremetía con grandes bríos Chaguita. Se defendió bien Floody en todo momento y al final remató la distancia con medio cuerpo sobre Chaguita. Tercera Remolona y cuarta La Rosita. Quinta, Cosetta y sexta Mitsubishi. Último Thenclor.

Triestina en la cuarta.— Omer Pasha, Karel, Chimbarongo y Triestina disputaron la primera colocación al ser puesto en carrera el grupo de la onceava serie de los 1.400 metros. En los 900 metros logró quedar libre adelante Chimbarongo, pero poco antes del como final, Karel lo desplazó y el grupo entró al derecho con el pupilo de Viballos al frente de sus enemigos. Frente a las galerías Triestina ofreció lucha al puntero y luego lo postergó. En los tramos finales y pese a la reacción de Karel, pudo imponerse por medio cuerpo Triestina, delante de Karel, Mitsui, éste a dos cuerpos y cuarto se mantuvo de Omer Pasha. 5a., Flor de Té; sexta La Bienvenida; séptima Mala Compra, que partió mal y en los últimos puestos Consejera y Calladito el Loro.

Toesca en la quinta.— El Croca y Toesca fueron los primeros en puntear en la décima carrera y luego se desprendió Toesca adelante con dos largos sobre El Croca Oncena, Maravilla y más atrás Belle Rose y Satanás. Siempre con Toesca firme adelante entró el grupo al derecho decisivo y luego se vio que no tenía enemigos la hija de Junin. Inútiles resultaron los esfuerzos de Oncena por acortar la ventaja que le tomó Toesca y finalmente, en la meta, se impuso la pupila de Roberto López por cuerpo y medio sobre Oncena. El tercer puesto, a dos cuerpos, lo mantuvo El Croca, delante de Dama del Mar. Quinto Karakul, sexto Contralor; séptima Maravilla, octavo El Llanero; noveno Morrow y en los últimos puestos Macolita y Mr. Font.

Redoblante en la sexta.— Ecuador, Santini, El Tribilín y Samaritano fueron los punteros en la sexta carrera y al fondo quedó Dancing Park. Luego Santini y Ecuador tomaron ventaja sobre El Tribilín y Samaritano, al que seguían Redoblante y Petronia. Con Santini en punta entró el grupo al derecho y luego avanzó Redoblante al seguido puesto. Frente a las galerías, Redoblante dejó atrás a Santini y se fue en ganancia hasta la meta, donde se anotó cuerpo y cuarto sobre Santini. El tercer puesto, a pescuezo lo mantuvo Ecuador, delante de Samaritano. Quinto Cidro, sexta Petronia, séptima Rodada y en los últimos puestos El Tribilín y Dancing Park.

Alaska en la séptima.— Alaska, Censor, Al Seco y Resecco fueron los primeros que se colocaron a los pocos metros de partir, en la cuarta serie de los 1.400. Siempre perseguida por Censor continuó adelante Alaska y en los puestos de retaguardia quedaron Ideal y Avezado. Con Alaska en punta entró el grupo en la recta final y luego acudió Resecco en busca de la puntera, mejorando también sus colocaciones Arnica y Luquete. Pero Alaska, muy buena para la pista pesada, se defendió bien y pudo finalmente imponerse en la llegada, por un cuerpo. El tercer puesto a tres y medio cuerpos correspondió a Arnica, delante de Censor. 5a. Platina y sexto Martín Lutero.

En los últimos puestos Mandatario, Al Seco e Ideal éste lejos.

Electa en la octava.— Después de una larga serie de papelones logró ganar Electa y con el menguado dividendo de $ 54. Se presentaron los 14 participantes y Falina fue la primera en lucir al frente sus colores, seguida por Servan, Berryl y Conzaber, más atrás Alborada y al fondo quedaron Cervatillo y Robin Hood, éste por mala partida. Luego Servan tomó dos cuerpos sobre Falina, Berryl y Conzaber y con el hijo de Senegal en punta entró el grupo al terreno derecho final y Electa apareció sorpresivamente tercera, frente a las galerías. Luego decayó Servan y Electa quedó en punta, seguida de Masterlike. Se defendió en todo momento Electa, del asedio de Masterlike, hasta lograr vencerlo en la llegada por cuerpo y medio. A un cuerpo entró tercero Conzaber, delante de Galante Quinta Alborada, sexto Dick y séptimo Servan. Penúltima llegó Falina y último Cervatillo.

Gold Standard en la novena — Reims y Serpentín no fueron de la partida en la séptima serie de los 1.400 metros y al ser puesto el grupo en carrera, Rey de Bastos fue el primero en salir adelante, seguido de Fulana, Tres Cobres, Artagnan, Finísima y al fondo quedaba Cameraman. Luego Gold Standard se ubicó cuarto y Tres Cobres desplazó a Rey de Bastos en el primer puesto. Con el pupilo de Orellana adelante entró el grupo al derecho final y luego Gold Standard, tomando el sector central de la pista, quedó libre adelante, pues Tres Cobres no pudo oponerle mayor resistencia. Los tramos finales fueron sin ningún peligro para Gold Standard que, en todo momento conservó amplia ventaja, hasta finalizar el recorrido con dos y medio cuerpos sobre Tres Cobres. El tercer puesto, muy abierto, lo ocupó Rey de Bastos, delante de Ipinco.

Penúltima Pintoresca y último llegó Cameraman.

Leona en la de clausura.— Con la participación de los 15 anotados se cumplió la carrera final y los primeros en destacar al frente sus colores fueron Nieta de Tigre, Apasionada, Nereo, Duquesa y Bon Temps, al que seguía de cerca Royal Court. Luego pasó adelante Apasionada, pero en los 700 fue desplazada por Duquesa, que se mantuvo en la vanguardia hasta los primeros metros de la recta, donde Royal Court y Leona la dejaron atrás. Frente a las galerías Leona y Royal Court se empeñaron en reñida lucha que se prolongó hasta la meta donde Leona logró el pescuezo a su favor. Tercero a cuerpo y cuarto Orfebre, delante de Nieta de Tigre, Giarda y Bon Temps. Penúltimo Partizán y últimos Parralito y Beba, que partieron mal.

Durante la reunión se hizo saber, por los altoparlantes, al propietario de la cartilla a ganador de $ 200: Desliz, Floody, Triestina, Redoblante y Alentaria (nombre inexistente en el programa) que se daba por terminada la cartilla en Redoblante y en consecuencia hoy se procederá a pagarle la suma de $ 258.670.

TOESCA, gana la quinta carrera con un sport de 98 por diez. La hija de Junin, aventajó por uno y medio cuerpo a Oncena, que atropelló fuertemente. Tercero fue El Croca, delante de Dama del Mar.

Resultados Generales de las Carreras de Ayer en el Hipódromo Chile

PRIMERA CARRERA.— Premio EFFENDI.— 1.200 metros.— Para potrillos de dos años, nacidos en Chile, no ganadores.— $ 250.000 al primero

	G.	P.
1.o DESLIZ 54, por High Born y Onzita, del Sr. Juan Muñoz; jinete: H. Galaz	19750	9202
2.o Indiano 54, H. Olguin	49465	18485
3.o Mar Crown 55, R. Madariaga	39055	16921
4.o Ayacucho 54, H. Hevia	4485	1885
5.o London 55, A. Salazar	37342	12934
6.o Los Gauchos 55, O. Olivares	34005	13385
Baby Boy 55, C. Ojeda	10455	4055
Chiporro 55, J. L. Silva	1622	993
Dardo 55, E. Soto	7815	3040
High Day 53, C. Benavides	2150	900
Lord John 53, A. Núñez	12055	5785
Ult. Humarazo 53, J. Aravena	610	405
	216789	87992

Ganada por 1/2 cpo.; el 3.o a 2 1/4 cpos. Tiempo: 1.14 2/5. Corrieron todos. Preparador: Juan Muñoz.
DIVIDENDOS: $ 82 y 17; $ 13 y $ 14.

SEGUNDA CARRERA — Premio EFFENDI.— 1.200 metros.— Para potrillos de dos años, nacidos en Chile, no ganadores.— $ 250.000 al primero

	G.	P
1.o PALMEADO 55, por Lucky Lord y Primilla, del stud La Fortuna; jinete: A. Salazar	10810	5068
2.o Black Bar 54, P. Ulloa	24367	7844
3.o Tio Gallo 53, V. Alvear	20186	7041
4.o Frivolo 55, G. Retamal	13129	6136
5.o Blue Heaven 52,5, E. Contreras	2560	1407
6.o Oasis 54, H. Olguin	58834	22099
Camuflado 55, R. Madariaga	38646	23550
Contragolpe 55, C. Ojeda	6615	3358
Dutero 53, C. Paredes	3479	2091
Estampero 53, U. Gaete	1277	836
Forever 54, M. aMturana	4031	2219
Thorez 54, A. Diaz	7362	4162
Ult. Siniestro 54, E. Márquez	6460	2244
	197756	89515

Ganada por 1 pesc.; el 3.o a 1 1/4 cpo. Tiempo: 1.14 1/5; 400 mts: 22,35; últimos: 26 3/5. Corrieron todos.— Preparador: J. M. Barza.
DIVIDENDOS: $ 135 y 40; $ 29 y $ 30.

TERCERA CARRERA.— Premio EL RAMPA.— 1.200 mts.— Para potrillos de tres años y más, nacidos en Chile, no ganadores.— $ 140.000 al primero

	G.	P.
11.o FLOODY 57,5, por Forest Row y Floresta, del stud El Olivido; jinete: C. Paredes	68853	23271
2.o Chaguita 51, N. Vásquez	39157	14522
3.o Remolona 54,5, F. Castro	18688	10569
4.o La Rosita 5.5, M. Alquinta	14865	6315
5.o Cosetta 51,5, A. Araya	24840	10122
6.o Mitsubishi 56,5, L. G. Farmer	13474	5755
Luiggi Vampa 58,5, R. Ledesma	5154	2414
Petorquino 58,5, G. Arancibia	12532	6387
Owan 57, L. González	1416	594
Fradique 57,5, L. Bobadilla	2017	861
Subversión 57, L. Ramos	1345	700
K. S. I. 56, F. Zúñiga	5527	3111
Flamingo 54, C. Pezoa	19474	8653
R. Prince 53,5, E. Soto	1435	841
Irma 51, H. Espinoza	30847	10969
Centuria 49,5, L. A. Paredes	3096	1628
Carlson 48, S. Allende	4660	2283
Ult. Thenclor 56, H. Galaz	1280	623
	268600	109629

Ganada por 1/2 cpo.; el 3.o a 1/2 cpo. Tpo.: 1.14 4/5.— 400 mts.: 22 2/5; últimos: 27 3/5. Corrieron todos. Preparador: A Vodanovic.
DIVIDENDOS: $ 29 y 14; $ 17 y $ 20.

CUARTA CARRERA.— Premio EL CHUPE.— 11.a serie.— 1.400 mts.— $ 140.000 al 1.o

	G.	P.
1.o TRIESTINA 53, por Esperanto y Tessa, de la señora Rina de Constantini; jinete: C. Pezoa	60950	27886
2.o Karel 56, M. D'Andrea	74924	25176
3.o Mitsui 50, V. Alvear	14234	5689
4.o Omer Pasha 54, M. Maturana	21411	9304
5.o Y de Té 50, M. Alquinta	27972	13300
6.o La Bienvenida 53,5, H. Galaz	30927	12247
C. Real 56, J. Aravena	4582	2278
Mala Compra 56, R. Ledesma	14234	6268
Cilliero 51, H. Obregón	38662	16027
Consejera 53, F. Pizarro	5977	3074
Encartada 50, H. Olguin	35177	13353
Númida 49, A. Araya	22772	8766
Coupage 48, J. Huerta	9395	5324
Corona 45, G. Aramchia	1385	1160
Chimbarongo 45, N. Vásquez	9106	4479
Ult. Calladito el Loro 50, B. García	1630	1087
	370735	155406

Ganada por 1/2 pesc., el 3.o a 2 cpos. Tpo.: 1.28 1/5.— 400 mts.: 23 3/5; últimos: 27 4/5. Corrieron todos. Preparador: R. de Constantini.
DIVIDENDOS: $ 46 y 16; $ 17 y $ 43.

QUINTA CARRERA.— Premio EL CHUPE.— 10.a serie.— 1.400 mts.— $ 140.000 al 1.o

	G.	P.
1.o TOESCA 48, por Junin y Troyana, del stud Las Siete Viejas; jinete: H. Hevia	36688	14837
2.o Oncena 53, C. Ojeda	38398	14684
3.o El Croca 51, E. Salas	69195	28156
4.o D. del Mar 52,5, H. Olguin	21688	8250
5.o Karakul 54, C. Pezoa	84816	23001
6.o Contralor 51, A. Núñez	49667	18380
El Llanero 52,5, J. Gonzalez	14067	5836
Maravilla 52,5, J. Aravena	30644	13137
Maccolita 51, S. Allende	9979	4388
Belle Rose 50,5, B. García	46621	21675
Morrow 50,5, J. Pombet	3802	1727
Artemisa 49,5, C. Benavides	45429	19122
Satanás 48,5, L. G. Farmer	30149	12221
Ult. Mr. Font 50,5, H. Galaz	7200	2535
	488343	189969

Ganada por 1 1/2 cpo.; el 3.o a 2 cpos. Tiempo: 1.27 2,5.— 400 mts.: 23 1/5; últimos: 28. Prep.: Roberto López.
DIVIDENDOS: $ 98 y 28; $ 28 y $ 20.

SEXTA CARRERA.— Premio EL CHUPE.— 9.a serie.— 1.400 mts.— $ 140.000 al 1.o

	G.	P.
1.o REDOBLANTE 51,5, por Leicester y Caboña, del stud Danilo; jinete: R. Montoya	37689	13933
2.o Santini 52,5, J. Espinoza	69550	20980
3.o Ecuador 51, H. Olguin	123890	41048
4.o Samaritano 50,5, A. Núñez	120313	43837
5.o Cidro 49, R. Obregón	65873	23550
6.o Camphora 52,5, C. Pezoa	43227	15583
El Tribilín 53, M. Maturana	7560	4313
Cinta Rosada 51,5, H. Hevia	69219	22278
Petronia 51, C. Paredes	34113	11648
Rodada 51,5, J. Aravena	32225	10338
Ult. D. Park 50,5, N. Vásquez	2144	1200
	595605	208728

Ganada por 1 1/4 cpo.; el 3.o a 1 pesc. Tpo.: 1.27.— 400 mts.: 23 2/5; últimos: 27. Preparador: F. Chamorro.
DIVIDENDOS: $ 117 y 28; $ 22 y $ 18.

SEPTIMA CARRERA.— Premio EL CHUPE 8.a serie.— 1.400 mts.— $ 140.000 al 1.o

	G.	P.
1.o ALASKA, por Welsh Honey y Aziza, del stud Sarita; jinete: H. Hevia	49531	21160
2.o Resecco 50, L. G. Farmer	86316	27834
3.o Arnica 49,5, C. Pezoa	75402	27797
4.o Censor 56, M. Alquinta	78019	23021
5.o Platina 52,5, J. García	61659	18428
6.o M. Lutero 54, R. Salas	40052	14403
Mandatario 54, C. Paredes	67624	20964
El Serenito 53, H. Olguin	69444	32691
Avezado 52,5, R. Ledesma	19860	7633
Flaminio 52, E. Soto	40276	7729
Luquete 52, M. Maturana	33851	11995
Al Seco 50,5, S. Allende	15665	6841
Fumee 49, H. Obregón	87406	23372
Ult. Ideal 54, J. Pombet	2367	1098
	727562	244966

Ganaad por 1 cpo.; el 3.o a 3 1/2 cpo. Tpo.: 1:27 1/5.— 400 mts.: 22 2/5; últimos: 27. Prep.: Edo. Rodríguez. Retirado: Malagueño.

OCTAVA CARRERA.— Premio EL CHUPE.— 1.400 mts.— 4.a serie.— $ 140.000 al 1.o

	G.	P.
1.o ELECTA, por Choker y Elina, del señor Carlos Gouet; jinete: M. Guerrero	103787	37124
2.o Masterlike 50, S. Allende	105872	30603
3.o Conzaber 46, A. Araya	86188	25384
4.o Gaiante 54, E. Soto	13831	4462
Berryl 58, M. Maturana	10852	2744
R. Hood 55, R. Silva	20613	6940
Fretillón 54, R. Montoya	39991	[illegible]
Alborada 53, C. Ojeda	12356	[illegible]
Pifano 51,5, H. Hevia	12356	[illegible]
Dick 51, U. Gaete	8907	[illegible]
Falina 48,5, N. Vásquez	7355	[illegible]
Serván 46, H. Obregón	7355	[illegible]
Ipal 46, C. Paredes	6495	[illegible]
Ult. Cervatillo 48, L. Jara	9195	[illegible]
	775936	[illegible]

Ganada por 1 1/2 cpo.; el 3.o a 1 cpo. Tpo.: 1.26 1/5.— 400 mts.: 23 1/5; últimos: 27. Corrieron todos. Prep.: [illegible].

DIVIDENDOS: $ 24 y 18; $ 20 y $ 20.

NOVENA CARRERA.— Premio EL CHUPE.— 7.a serie.— 1.400 mts.— $ 140.000 al 1.o

	G.	P.
1.o GOLD STANDARD, por Bachiller y Go Ahead, del señor Benjamin Lagos; jinete: M. Maturana	[illegible]	[illegible]
2.o Tres Cobres 47, L. G. Farmer	[illegible]	[illegible]
3.o R. de Bastos 49,5, H. Hevia	[illegible]	[illegible]
4.o Ipinco 48,5, A. Núñez	[illegible]	[illegible]
Artagnan 54,5, C. Ojeda	[illegible]	[illegible]
Pintoresca 54,5, E. Soto	[illegible]	[illegible]
F. Boy 54, E. Salas	[illegible]	[illegible]
Fulana 53, O. Olivares	[illegible]	[illegible]
Ramuncho 52, H. Olguin	[illegible]	[illegible]
Toscano 52, F. Zúñiga	[illegible]	[illegible]
Finísima 51, H. Galaz	[illegible]	[illegible]
Quick 50, A. Araya	[illegible]	[illegible]
Cacuzco 49,5, C. Paredes	[illegible]	[illegible]
Jalmista 49, S. Allende	[illegible]	[illegible]
Ult. Cameraman 49, G. Arancibia	[illegible]	[illegible]
	[illegible]	

Ganada por 2 1/2 cpos.; el 3.o a 1 cpo. Tpo.: 1.25 3/5.— 400 mts.: 22 4/5; últimos: 26 2/5. Retirados: Reims y Serpentín. Prep.: J. Suárez.
DIVIDENDOS: $ 141 y 44; $ 18 y $ 5.

DECIMA CARRERA.— 1.400 mts.— 6.a serie.— $ 140.000 al 1.o

	G.	P.
1.o LEONA 48, por Packet y Tea y Leopoldina, del stud Gabriela; jinete: F. Suárez	[illegible]	[illegible]
2.o R. Court 53, E. Soto	[illegible]	[illegible]
3.o Orfebre 50, C. Ojeda	[illegible]	[illegible]
4.o N. de Tigre 49, H. Obregón	[illegible]	[illegible]
5.o Giarda 53, M. Guerrero	[illegible]	[illegible]
6.o Bon Temps 48, C. Paredes	[illegible]	[illegible]
Escudero 55, H. Galaz	[illegible]	[illegible]
Partizán 54, J. Espinoza	[illegible]	[illegible]
Apasionada 53, H. Olguin	[illegible]	[illegible]
Nereo 52, E. Salas	[illegible]	[illegible]
Duquesa 50, S. Allende	[illegible]	[illegible]
Licinio 49, B. García	[illegible]	[illegible]
Rudynello 49, U. Gaete	[illegible]	[illegible]
Beba 48, L. Farmer (partió mal)	[illegible]	[illegible]
Ult. Parralito 51 (R. Parada (partió mal)	[illegible]	[illegible]
	[illegible]	

Ganada por pescuezo; el 3.o a [illegible]. Tiempo: 1.25 4/5. Prep.: F. Vásquez.
DIVIDENDOS: $ 80 y 27; $ 20 y $ 20.

NOTICIAS DEL COMISARIATO DEL HIPODROMO CHILE

Se autorizó a J. Espinoza para correr a Chiporro y se multó en $ 300 a J. L. Silva por presentarse sin aperos.

SEGUNDA CARRERA. — Reclamaron G. Retamal (Frivolo) contra V. Alvear (Tio Gallo) y éste contra A. Salazar (Palmeado) por abrir en tierra derecha. Casuales y se notifica al preparador de Palmeado que lo adiestre para correr. H. Olguin (Oasis) contra E. Contreras (Blue Heaven) por abrirlo en los 500 metros. Desestimado. Se autorizó a A. Araya para correr a Númida y se multó en $ 2.000 a L. A. García por no presentarse.

TERCERA CARRERA.— Reclamó L. G. Farmer (Mitsubishi) contra C. Pezoa (Flamingo) por cargar en la partida y huasquearlo. Casual, pero se amonestó a Pezoa por huasquear desordenadamente. Dieron cuenta: C. Pezoa (Flamingo) que se le cortó un estribo, y L. R. Paredes que Centuria reventó en sangre.

CUARTA CARRERA.— Reclamó F. Pizarro (Consejera) contra N. Vásquez ((Chimbarongo) por abrirlo en los últimos metros. Casual.

QUINTA CARRERA.— Se autorizó a C. Paredes para correr a Bon Temps y se suspende por la reunión del 10 de junio a L. A. Paredes y multa de $ 2.000 por no poder cumplir su compromiso.

SEXTA CARRERA. — Reclamó H. Obregón (Cidro) contra J. Aravena (Rodada) por abrirlo en los 700 metros. Desestimado. M. Maturana dió cuenta que El Tribilín vino meñoseando. Se autorizó a G. Farmer para correr a Resecco en vez de C. Ojeda que se excedió en un kilo. Se presentaron el propietario y el preparador de Mirlantú con el jinete J. García a registrar el compromiso de monta de J. García para dicho caballo en el clásico República de Colombia a correrse el 24 de junio.

REUNION ANTERIOR.— Se multó en $ 3.000 a R. Madariaga (San Jorge) por no conservar su línea en los últimos 200 metros y molestar a Zenón, multándose en $ 1.000 al jinete de éste A. Urrutia por no reclamar, a pesar de haber sido consultado al respecto.

SEPTIMA CARRERA. — C. Paredes dió cuenta que Mandatario venía meñoseando y su preparador J. Salfate que por tal motivo lo correrá en el futuro sin espolines.

Por prescripción veterinaria, se autorizó los retiros de los siguientes caballos, los que deberán guardar reposo por el tiempo que se indica: 15 días, Escondido; 20 días, Cliné, Utopiata, Melagueño y Reims; 30 días, Serpentín.

OCTAVA CARRERA.— Reclamaron L. Jara (Cervatillo) contra N. Vásquez (Falina), y R. Hevia ((Pifano) y M. Guerrero (Electa) contra H. Obregón (Serván) por cargar en la partida, y S. Allende (Masterlike) contra M. Guerrero (Electa) por cargarlo a 100 metros de la meta. Desestimados. R. Silva dió cuenta que Robin Hood partió rezagado lo cual fué confirmado por el juez respectivo. Se autorizó a B. García para correr a Licinio en vez de A. Núñez.

El juez de partida notifica a los preparadores de KSI, Centurie, Omer Pashá, Consejera, Calladito el Loro, Mitsui, Oncena, Satanás, Toesca, Robin Hood, Falina y Conzaber que los adiestren para partir.

Se cita a Luis Sanios para el próximo domingo después de la cuarta carrera.

NOVENA CARRERA.— H. Galas dió cuenta que Finísima vino abriéndose. Se autorizó a M. Guerrero y H. Olguin para correr a Giarda y Apasionada en vez de H. Hevia y A. Urrutia, respectivamente.

DECIMA CARRERA. — Reclamó E. Soto (Royal Court) contra F. Suárez (Leona) por molestarlo a la llegada. Desestimado. G. Farmer dió cuenta que Beba partió rezagada. El juez de partida suspendió a Parralito por 4 reuniones.

Las suspensiones aplicadas en esta reunión a los jinetes, rijen desde el 10 de junio; las aplicadas a los caballos rijen desde hoy.

Llegadas de los handicaps:

5.a Carrera: Toesca fácil.
8.a Carrera: Electa fácil.
9.a Carrera: Gold Standard fácil.

Demás carreras: exijidos.

REDOBLANTE, domina a Santini al final de la sexta carrera, aventajándolo por cuerpo y cuarto. Tercero, a pescuezo, se clasificó Ecuador, delante de Samaritano.

Noticias del Comisariato del Club

Se autorizaron los retiros de los siguientes caballos, en vista de los certificados extendidos por el veterinario oficial, los cuales podrán correr desde las fechas que se indican Kayack, Metálica, Volte Face, Ostra (14 de junio), Feudal (30 de junio).

Se autorizaron los retiros de Américo, Adonis y Miss Picadilly, a petición de sus preparadores, por desempeñarse mal en pista pesada; de lo que hay constancia en actas.

Se ordenó el retiro de Saint Moritz por estar suspendido en el Hipódromo Chile en atención al informe veterinario; y haberlo solicitado su preparador.

Se dejó sin efecto la multa y suspensión impuestas al jinete R. Aguilar en la reunión del domingo 27, en vista del certificado médico que exhibió.

PRIMERA CARRERA. — Se multó en $ 2.000 y se suspendió por dos reuniones al jinete J. Pombet por no presentarse a cumplir su compromiso de monta con Remember.

F. Arredondo dió cuenta que Mascota dió una revuelta al partir, saliendo rezagada, lo que fué confirmado por el juez respectivo.

Se multó en $ 1.000 al preparador Guillermo Urquidi por no entregar compromiso de monta para Láctea.

Se multó en $ 2.000 y se suspendió por quince días al jinete B. García por no presentarse a correr a Ciruelo.

SEGUNDA CARRERA.— Se multó en $ 2.000 y se suspendió por quince días al jinete J. Olivares por no presentarse a cumplir su contrato de monta con Caprichose.

C. Pezoa dió cuenta que Finlandia se vino asustando en la carrera y se negaba a emplearse. Se notifica al preparador de Finlandia que la adiestre para correr.

TERCERA CARRERA.— Reclamó F. Pizarro (Jarretera) contra A. Selazar (Hyperina) por cruzarlo a 200 metros de la meta. Desestimado.

CUARTA CARRERA.— Reclamó C. Pezoa (Profesor) contra R. Ledesma (La Pallice) y M. Alquinta (El Barquero) por encerrarlo en la partida. Desestimado.

QUINTA CARRERA.— Se multó el preparador Luis F. Levin por no entregar compromiso de monta para Morenuncha.

Se multó en $ 2000 y se suspendió por quince días al jinete R. Parada por no presentarse a correr a Lirquén.

R. Madariaga dió cuenta que Su perlativa se retocó al partir, saliendo rezagada, lo que fué confirmado por el juez respectivo.

SEXTA CARRERA.— Se ordenó el retiro de Hélice en vista del informe del servicio de examen clínico, que da cuenta que esta yegua presenta una lesión supurada en la cruz. Hélice podrá correr desde el 17 de junio.

Se llamó al jinete R. Madariaga para que explique la situación de Alegoría; mantuvo la yegua se rezagada y en el final le respondió. Se multó en $ 2.000 al jinete R. Madariaga por la forma torpe de correr a Alegoría.

Se multó en $ 500 al jinete Ojeda (Curtidor) por su reclamo contra A. Núñez (Malicioso); suspendió por días días a contar del 4 de junio a éste último y cargar a Curtidor en las reuniones finales.

SEPTIMA CARRERA.— F. Pizarro dió cuenta que Beba se cruzó al partir, saliendo rezagada, lo que confirmó el juez respectivo.

OCTAVA CARRERA.— Reclamaron J. C. Pezoa (Río Claro) contra O. Olivares (Los Tilos) por cruzarlo al entrar a la recta y F. Ulloa (Prodigioso) contra O. Olivares por tomarlo de pierna en las últimas cien metros. En atención a lo informado por los jueces respectivos se estima distanciar el tercer lugar a Los Tilos, pasando Prodigioso a ocupar el segundo lugar y se multó a O. Olivares por tomar a [illegible].

Se multó en $ 2.000 y se suspendió por quince días a C. Paredes por no presentarse a correr a Agulión.

NOVENA CARRERA.— Reclamaron: A. Poblete (Roma Prida) contra A. Núñez (Escamillo) por cargarlo y estrellarlo, y éste último aquél por molestarlo a la llegada de los 200 metros. Se multó en $ 1.000 a A. Núñez.

DOS MILLONES OFRECE ESTA SEMANA CONCURSO CON OCHO CARRERAS

Hoy, a primera hora, comenzará la venta de boletas para la próxima rueda del Concurso de Pronósticos, que esta semana se realizará en combinación con las ocho primeras carreras, incluyendo el Gran Pozo. Como se sabe, el programa sólo consta de ocho pruebas, por lo cual, tanto la rueda ordinaria como la del Gran Pozo, se desarrollarán en combinación con las ocho carreras.

Para ganar la rueda ordinaria hay que acertar el mayor puntaje, computándose tres puntos por cada ganador y un punto por cada segundo lugar. Para el Gran Pozo, tres puntos por ganador, necesitándose 24 puntos para lograr el premio de millón y medio. Se da por descontado que quien señale los 24 puntos, se llevará más de dos millones de pesos.

Para los efectos del puntaje en la rueda ordinaria, los favoritos reemplazarán a los caballos que se retiren, siendo esta semana igual para los efectos del Gran Pozo.

El precio de la boleta se mantiene en 50 pesos, y los aficionados de provincias pueden escribir con tinta, lápiz o máquina, pero siempre claramente las fórmulas que estimen convenientes, acompañando en un giro el valor total del número de boletas que se hagan. Todo, en un sobre, debe ser enviado al Jefe de Apuestas Mutuas del Club Hípico de Santiago.

ALASKA conquista un nuevo triunfo en la séptima carrera del Hipódromo Chile. Por un cuerpo derrota a Resecco.

RELOJ SUIZO FINO
ENTREGAMOS CON SOLO $1000.-
SALDO FACILIDADES
EN LA RELOJERIA GABOR
SABADO ABIERTO HASTA LAS 13 HORAS
ESTADO 91-5º PISO OF 501

¡Alivie esos CALLOS dolorosos!
Use GETS-IT, el calificido líquido, para el dolor de los callos. Pronto podrá arrancarse el callo.
GETS-IT

ARGOLLAS
Oro 18 quilates. Surtido completo
Precios sin competencia
CASA WEISS
142 - Mac Iver - 142
INTERIOR — LOCAL 13
Fono 30684 — Casilla 2521

ARICA
EDIFICIO L. A. N.
La Línea AEREA NACIONAL (LAN) ofrece en venta los últimos locales comerciales y departamentos disponibles del edificio que construirá frente a la Plaza de Armas de ARICA.
El edificio consta de tres (3) pisos destinados a Departamentos y de dos (2) planta baja y sótano que consultan amplias galerías comerciales.
En la terraza se dispone de un espléndido local para Restaurant.
Los interesados deberán dirigirse, para consultas o mayores antecedentes, al Departamento de Arquitectura de la Empresa en el edificio LAN de Los Cerrillos, Vigilancia N.o 2 (3.er piso) fono N.o 96653, anexos 1 y 6, los días hábiles de 9 a 12.30 y de 14.30 a 17 horas.
EL VICEPRESIDENTE EJECUTIVO

REVOLVERES
CAL. 22
"Leñador"
MODELO ESPAÑOL
7 TIROS $12.800.-
5 TIROS - CALIBRE 22 $ 4800.-
COMPOSTURAS
REEMBOLSOS PROVINCIAS CAS. 2189
CREDITOS EN SANTIAGO
• ARMERIA MORANDE •
SAN DIEGO 965 - LOCAL 37

Reinaldo Rojas B.
SASTRE CORTADOR PRIMER ORDEN
HECHURAS FINAS
Para damas y caballeros
$ 6.500.-
ESPECIALISTA EN PANTALONES PARA TODO DEPORTE.
VIRADOS Y ZURCIDOS
Santo Domingo 1124
TELEFONO 64426

¿Quién creería

Aquí Está y Primor empataron en la séptima carrera de la tarde

Fue ésta una de las tantas llegadas estrechas que caracterizaron la reunión del Club Hípico.— $ 347 con diez pagó Vesubio en la inicial.— En las otras ordinarias cruzaron victoriosos el disco, Remolacha, Tita, Bambuca, Lirquén, Comandante y Escamillo.

Debido al estado de la cancha, hubo varias sorpresas en la reunión de la tarde, siendo la mayor la que proporcionó Vesubio en la prueba inicial: $ 347 por unidad de diez; $ 91 Curtidor, en el clásico, y $ 109 Escamillo, en la de clausura. Los otros dividendos resultaron muy modestos.

Diversas llegadas estrechas mantuvieron el interés de la concurrencia, y en la séptima se produjo un empate entre Aquí Está y Primor, resuelto por el "ojo mágico".

VESUBIO CON GRAN DIVIDENDO.— Se dio comienzo a la reunión con la sexta serie de mil metros, que fue ganada por el elemento de cinco años Vesubio, que respondió, y pagó $ 347.

Maluca fue la primera en verse de frente, cortada sobre Polemarca, a la que siguen Porte Bonheur, Viballos, Quila y Vesubio última corría Mascota, que partió mal. En la curva, todos se abrieron hasta afuera, y Maluca mantuvo su puesto con firmeza un buen trecho de la recta, pero luego cargaron de firme sobre ella Vesubio y Láctea. Más efectivo el primero en su ataque, dejó atrás a Maluca a 150 metros del disco, y siguió de Láctea cubrió los últimos tramos, finalizando tres cuartos de cuerpo antes que la yegua Tercera. Maluca, a medio; cuarto, Viballos, a uno un cuerpo; quinto Polemarca, a uno y medio; sexto, Remember; séptimo, octavo, Fibrina; décimo, Porte Bonheur; décimoprimero, Sunday; décimosegundo, Zurdo; décimotercero, Ciruelo; décimocuarto, Luchador, y décimoquinta y última, Mascota.

REMOLACHA DE EXTREMO A EXTREMO.— La favorita Remolacha triunfó de punta a punta y con facilidad en la primera de las competencias para potrancas de dos años no ganadoras.

En cuanto se dio la orden, la hija de Espace Vital destacó sus cojines en punta, desprendiéndose dos cuerpos de Caminanta, a la que siguen Unica, Perfectita y Cavu. Cerraba la marcha Camarada. Al entrar al derecho, Remolacha se desprendió aún más del lote, y acionando a entera voluntad fue distanciándose paulatinamente de Perfectita, que había logrado el segundo puesto, hasta cruzar la sentencia cinco cuerpos antes que su media hermana. Tercera fue Caprichosa, a pescuezo en empate con Unica; quinta, Caminanta, a tres cuartos; sexta, Cavu; séptima, Finlandia; octava, Leyda; novena, Ninette; décima, La Paiquina; décimoprimera, Boringa; décimosegunda, Take It Easey; décimotercera, Poplin; décimocuarta, Siete Lunas, y décimoquinta y última, Camarada.

TITA REAPARECIO GANANDO.— La otra prueba de potrancas se resolvió por el triunfo de Tita, que, a pesar del tiempo que no actuaba, estuvo muy cotizada en las apuestas.

Jarretera señaló el camino en los tramos iniciales, seguida de cerca por un grupo compacto, que formaban Rosenda, Quiruta, Te Diré, Hyperina y Tita, mientras en los últimos lugares se abrigaban Bouffone y Descubierta. Una vez en tierra derecha desapareció Jarretera, y Rosenda fue la primera en dominarla, al mismo tiempo que avanzaban Tita y Orangeade, por las líneas de más adentro, pero todas muy abiertas. A 200 metros de la meta, Tita aseguró la victoria, pues Orangeade se vio en todo momento incapaz de alcanzarla. La meta llegó cuando precedía por un cuerpo y cuarto a Orangeade, a uno tres cuartos de la cual llegó Rosenda; cuarta, Quiruta, a pescuezo; quinta, Jarretera, en empate con Darkie, a medio pescuezo; séptima Te Diré; octava, Black Dawn; novena, Descubierta; décima, Hyperina; décimoprimera, Bouffonne; décimosegunda, Miss Hilda, y décimotercera y última, Rotonda.

BAMBUCA EN VIGOROSA ATROPELLADA.— Una nueva victoria conquistó Bambuca en la quinta serie A de velocidad.

La Glorieta "picó" en punta, pero a los cien metros corridos pasó Leonio adelante, cortándose sobre La Glorieta, a continuación de la cual quedaron Senescalla, Richmond, Bambuca y Profesor, y El Barquero en último término. En plena curva retrogradó La Glorieta, entrando Leonio a la recta seguido de Senescalla. El Barquero por dentro, Bambuca y Tenquita. Luego atacó con grandes bríos Tenquita y a 300 m. de la meta dejó atrás a Leonio, que se perdió en el grupo, pero en seguida cayó sobre la nueva líder Bambuca, que al final de las galerías dominó sin mayor dificultad la situación, finalizando dos cuerpos antes que Tenquita, que precedió por dos y medio a Profesor; cuarta, Richmond, a tres cuartos; quinta, La Pallice, a un pescuezo; sexta, Senescalla; séptima, La Glorieta; octavo, El Barquero, y noveno y último, Leonio.

LIRQUEN PAGA $ 107 CON 10.— Nuestro favorito Lirquén se impuso con dividendo de tres cifras en la quinta serie B de ligereza.

Cuando se dio la partida, Lirquén apareció adelante, pero se dejó pasar por Guillermo, quedando segundo delante de Longaví, Negor y Junquillo. Al fondo se vio en un comienzo a Morenucha, sin considerar a Superlativa, que se quedó en las huinchas. En la curva, Morenucha buscó por el centro, y Junquillo por los palos, ampliando este hacia afuera en seguida y superando la línea de sus rivales a 400 metros de la meta. Pero ya estaba Morenucha con él, y al final de las galerías la hija de Copete dominó la situación, y cuando parecía la ganadora surgió Lirquén en impetuoso rush, que le valió alcanzar a Morenucha a 50 metros del disco para batirla en el por medio cuerpo. Tercero se mantuvo Junquillo, a un pescuezo; cuarto, el favorito Longaví, a tres cuartos; quinto, Negor, a medio pescuezo; sexto, Vena; séptima, Mayita; octavo, Guillermo; noveno, Forum; décima, Estanza; décimoprimero, Captain Bird, y décimosegunda y última, Superlativa.

PRIMOR Y AQUI ESTA EMPATAN EN LA SEPTIMA.— Por un perfecto empate entre Primor y Aquí Está se resolvió la tercera serie de mil metros.

Mogador señaló el camino desde la partida, siguiendo la línea de los palos, mientras Primor corría casi apareado con él, algo abierto; tercero, Aquí Está; cuarto, Rosamel con Fuente de Oro, y cerrando la marcha Beduina. Mogador asegó hacia afuera en la recta, pero luego Primor lo dejó atrás, y Aquí Está pasó al segundo puesto, presentando abierta lucha al hijo de Mio Sea, cuando faltaba aún largo trecho. Primor se defendió bravamente, pero no pudo evitar que en la misma meta casi Aquí Está le emparejara posiciones. Tercera se clasificó Fuente de Oro, a dos y medio cuerpos; cuarto, Mogador, a uno un cuarto; quinto, Ilo, a uno tres cuartos; sexta, Beduina; séptimo, Waldorf; octava, Cumplidora, y noveno y último, Rosamel.

COMANDANTE CORRESPONDE ESTRECHAMENTE.— Debido a sus aptitudes barreras, Comandante contó con la más alta cotización en el handicap ascendente de dos mil metros, venciendo en un final espectacular a Los Tilos y Prodigioso.

Saltador partió en punta, pero a los pocos metros lo dejó atrás San Benito, muy cerca del cual se situó Aquavit; tercero se movía Mileo, cuarto quedó Salteador, que siguió retrogradando; quinto, Río Claro; sexto, Prodigioso. En el último puesto se desempeñaron sucesivamente Rey Moro, Los Tilos y, finalmente, Aguilón. San Benito y Aquavit desaparecieron en los comienzos de la recta ante el avance del grupo, del cual se destacó al iniciarse las galerías, Comandante, que había buscado por el centro de la cancha; pero a esa altura atropellaron con energía Los Tilos y Prodigioso, que estuvieron a punto de alcanzar a Comandante, al cual salvó la meta de una derrota segura. El hijo de Vicinity precedió por la distancia mínima a Los Tilos, que era el que más corría al final. Tercero llegó Prodigioso, a una cabeza; cuarto, Río Claro, a tres cuartos; quinto, Campanero, a dos y medio; sexto, Rey Moro; séptimo, Mileo; octavo, Salteador; noveno, Aguilón; décimo, San Benito, y décimoprimero y último, Aquavit.

Debido a que en los tramos finales Los Tilos molestó a Prodigioso, fue distanciado por la Junta de Comisarios al tercer lugar.

ESCAMILLO CLAUSURA LA REUNION.— Otro buen dividendo se produjo en la última carrera, 4a serie de mil metros, con el triunfo estrecho de Escamillo, que había estado frenando y que aprovechó esta vez sus condiciones barreras.

Fozona se apoderó de la delantera a los pocos metros corridos, y hasta la recta se vio asediada por Nairobi, que la superó sin dificultad, en tanto atacaban Escamillo, y después Home Pride. Al final de las galerías pudo Escamillo tomar ligera ventaja a Nairobi, deteniendo a diras penas al final el avance de Home Pride, que la escoltó en la meta a medio pescuezo. Tercero se clasificó Nairobi, a un pescuezo; cuarto, Olid, a tres cuartos de cuerpo; quinto, El Veintiuno, a cabeza; sexto, Ola Blanca; séptima, Landetila; octavo, Nazareno; noveno, Arenque; décimo, La Guagua; décimoprimero, Burlo; décimosegundo, Lee; décimotercera, Foxona, y décimocuarta y última, La Begum.

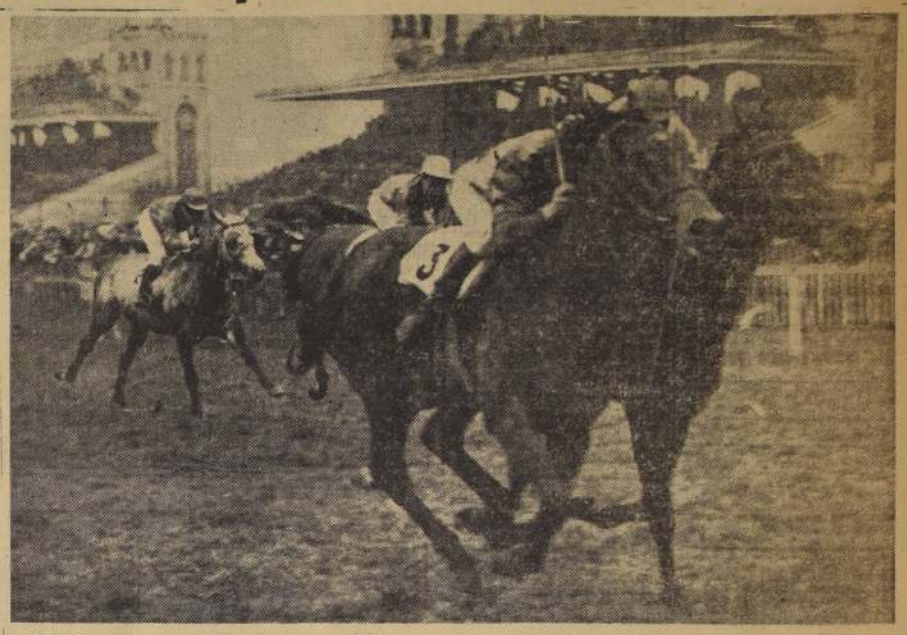

CURTIDOR, conducido por Clemente Ojeda, y Maldadoso, con A. Núñez, protagonizaron una preciosa llegada en el clásico "Carlos Valdés Izquierdo". Ganó el primero por media cabeza, a pesar de que fue cargado por su rival en los tramos decisivos. Tercera, avanzando con brios y dirigida en forma desatinada, que le valió una multa a Madariaga, llega la favorita Alegoría, que no aparece en el grabado debido a que atropelló por una línea interior. El cuarto puesto en esta carrera lo ocupó Galgo de Oro, delante de Bribona y Zagarolo.

EN BONITO FINAL, CURTIDOR SUPERO POR MEDIA CABEZA A MALDADOSO EN CLASICO 'CARLOS VALDES IZQUIERDO'

En sexto término en el programa de ayer en el Club Hípico se disputó el clásico "Carlos Valdés Izquierdo", que dio margen a una bonita llegada entre Curtidor y Maldadoso, imponiéndose el primero por media cabeza.

Butler logró una buena partida y se destacó en punta cuando se dio la orden, pero luego avanzó rápidamente Silver Cross, que haciendo su juego habitual tomó resueltamente la vanguardia a los ciento cincuenta metros corridos. En seguida, empezó a desprenderse de Butler y, en los 1.200, traía no menos de cuatro cuerpos sobre él, viéndose tercero a Maldadoso; cuarto, Curtidor, delante de Bribona; y, en el fondo, en un principio, Galgo de Oro, que poco después dejó en esta ubicación a Alegoría. En la curva, la puntera se abrió hasta la baranda exterior, mientras Maldadoso la giraba por el centro de la cancha. Una vez en tierra derecha, decayó Silver Cross y Maldadoso la dejó atrás, en tanto cargaba firme sobre éste Curtidor. A 200 metros del disco, la carrera estaba circunscrita a ambos, que lucharon palmo a palmo hasta la meta, que cruzaron, a la simple vista, en una línea. El "ojo mágico" estableció media cabeza de ventaja en favor de Curtidor sobre Maldadoso, llegando tercera, a tres cuartos de cuerpo, en fuerte avance por dentro, pero cuando era demasiado tarde, la favorita Alegoría; cuarto fue Galgo de Oro, a uno y medio; quinta, Bribona, a uno un cuarto; sexto, Zagarolo; séptimo, Butler y, octava y última, Silver Cross.

Resultados Generales de las Carreras de Ayer en el Club Hípico

PRIMERA CARRERA.— 1.000 metros.— Sexta serie.— $ 150.000 al primero.

	G.	P.
1.o VESUBIO, 50; por Toribio y Pirincha II, del Stud "San Lorenzo"; jinete, P. Ulloa	2825	1465
2.o Láctea, 52; E. Parada	25456	11161
3.o Maluca, J. L. Silva	8084	2977
4.o Viballos, 54; C. Benavides	6391	2734
Coronel, 57; O. Hermosilla	11462	3709
Remember, 56; M. Díaz	6840	3410
Luchador, 56; E. Núñez	22807	9384
Fibrina, 51; F. Suárez	3746	1470
Polemarca, 50; E. Contreras	10554	4651
Sunday, 52; E. Márquez	9780	2174
Quila, 50; V. Alvar	2702	1623
Zurdo, 56; L. Fuentes	4208	2043
Ciruelo, 49; H. Espinoza	2185	1205
Porte Bonheur, 47; J. E. Rodríguez	1445	901
Mascota, 46; F. Arredondo	14840	5462
	132604	54879

GANADA por 3/4 de cuerpo; el tercero a 1/2 cuerpo.— Tiempo: 1.3 4/5.— Preparador: J. Aragnon.— Corrieron todos.
DIVIDENDOS: $ 347 y 67; $ 17 y 38.

SEGUNDA CARRERA.— 1.100 metros.— Condicional.— $ 250.000 al primero.

	G.	P.
1.o REMOLACHA, 52; por Espace Vital y Riguroso, del Stud Don Calixto; jinete, J. Escobar	51250	15435
2.o Perfectita, 52; R. Madariaga	38847	12767
3.o Caprichosa, 52; J. J. García	6053	2192
3.o Unica, 52; F. Flores	14003	8140
Boringa, 52; A. Salazar	4773	1178
Camarada, 52; J. L. Silva	1733	1412
Caminanta, 52; O. Muñoz	15554	6077
Cavu, 50; L. Fuentes	8382	3638
Finlandia, 51; C. Pezoa	5031	2977
La Paiquina, 52; G. Retamal	4504	2149
Leyda, 51; F. Ulloa	11343	4207
Ninette, 52; L. A. Paredes	3460	1398
Poplin, 52; M. Yáñez	1212	445
Siete Lunas, 52; E. Contreras	2646	1289
Take it Easy, 52; E. Contreras	3962	1877
	173137	63858

GANADA por cinco cuerpos; el tercero a pescuezo.— Tiempo: 1.8 3/5.— Preparador: R. Allen.— Corrieron todos.
DIVIDENDOS: $ 25 y 12; $ 12, y placé de Caprichosa, $ 17, y placé de Unica, $ 12.

TERCERA CARRERA.— 1.100 metros.— Condicional.— $ 250.000 al primero.

	G.	P.
1.o TITA, 52; por Wilhs Honey y Tibbi, del Stud El Bosque; jinete, E. Contreras	31022	9748
2.o Orangeade, 52; F. Flores	11415	5204
3.o Rosenda, 51; C. Pezoa	50012	22126
4.o Quiruta, 52; J. Escobar	3216	1529
Black Dawn, 52; R. Madariaga	9472	2911
Bouffonne, 51; J. L. Silva	1503	731
Darkie, 52; L. A. Paredes	1778	1034
Descubierta, 50; J. E. Rodríguez	2127	1249
Hyperina, 52; A. Salazar	55893	13171
Jarretera, 51; F. Pizarro	1328	828
Miss Hilda, 51; A. Díaz	28555	9368
Rotonda, 52; M. Yáñez	2441	1468
Te Diré, 50; L. Fuentes	2910	1711
	201483	71179

GANADA por 1 1/4 cuerpo; el tercero a 1 1/4 cuerpo.— Tiempo: 1.9 4/5.— Preparador: A. Brique.— No corrió Cetra.
DIVIDENDOS: $ 48 y 15; $ 20 y 12.

CUARTA CARRERA.— 1.000 metros.— Quinta serie.— $ 150.000 al primero.

	G.	P.
1.o BAMBUCA, 52; por Halcón y Panamenia II, del Stud Andallén; jinete, A. Salazar	50183	17437
2.o Tenquita, 50; L. Fuentes	35193	10621
3.o Profesor, 51; C. Pezoa	34170	7921
4.o Richmond, 51; M. Yáñez	51157	20491
La Pallice, 54; R. Ledesma	31611	8969
El Barquero, 53; M. Alquinta	3300	3433
La Glorieta, 51; R. Madariaga	30925	16113
Leonio, 52; A. Urrutia	39386	15304
Senescalla, 53; A. Núñez	39616	18060
	291197	106556

GANADA por dos cuerpos; el tercero a 2 1/2 cuerpos.— Tiempo: 1.3 2/5.— Preparador: M. Rivera.— No corrieron: Metálica y Mini Picadilly.
DIVIDENDOS: $ 44 y 18; $ 23 y 28.

QUINTA CARRERA.— 1.000 metros.— Quinta serie.— $ 150.000 al primero.

	G.	P.
1.o LIRQUEN, 54; por Holiday II y uneta, del J. M. S.; jinete, C. Giráldez	24716	8904
2.o Morenucha, 51; E. Contreras	9850	4605
3.o Junquillo, 52; L. A. Paredes	29323	8308
4.o Longavi, 56; A. Araya	65379	22224
Captain Bird, 54; J. Escobar	46010	12206
Negor, 53; M. Yáñez	42791	13901
Guillermo, 52; L. G. Contreras	27598	11479
Mayita, 52; L. Fuentes	23385	7685
Vena, 52; C. Pezoa	23491	8950
Estanza, 50; H. Herla	12300	5752
Superlativa, 50; R. Madariaga	34540	10917
Forum, 49; O. Muñoz	18862	7928
	359128	125302

GANADA por 1/2 cuerpo; el tercero a pescuezo.— Tiempo: 1.2 4/5.— Preparador: L. Santos.— No corrieron: Kayack, Fugdal, Volte Face y Cacharpaya.
DIVIDENDOS: $ 107 y 36; $ 61 y 25.

SEXTA CARRERA.— 1.300 metros.— CLASICO.— $ 400.000 al primero.

	G.	P.
1.o CURTIDOR, 54; por Mio Sea y Cuarterola, del Stud Coyote; jinete, C. Ojeda	49886	16179
2.o Maldadoso, 51; A. Núñez	59788	18534
3.o Alegoría, 49; R. Madariaga	137282	30793
4.o Galgo de Oro, 48; C. Pezoa	73034	23598
Silver Cross, 52; A. Salazar	86422	29838
Zagarolo, 54; L. Espinoza	61670	18789
Bribona, 56; M. Yáñez	88378	18241
Butler, 48; L. Fuentes	80268	23348
	616778	189507

GANADA por 1/2 cabeza; el tercero a 3/4 de cuerpo.— Tiempo: 1.35 3/5.— Preparador: L. Navarro.— No corrieron: Heller y Limelight.
DIVIDENDOS: $ 91 y 34; $ 22 y 17.

SEPTIMA CARRERA.— 1.000 metros.— Tercera serie.— $ 170.000 al primero.

	G.	P.
1.o PRIMOR, 51; por Mio Sea y Bismita, del Stud Los Cerrarrio; jinete, R. Olguín	124500	32021
1.o AQUI ESTA, 48; por Welsh Honey y Villasela, del Stud Santa Olga; jinete, A. Araya	131975	34631
3.o Fuente de Oro, 56; O. Olivares	42016	15208
4.o Mogador, 58; L. Espinoza	230447	35844
Ilo, 54; J. Escobar	47374	12841
Beduina, 54; F. Flores	117808	32598
Waldorf, 53; R. Madariaga	42848	12456
Rosamel, 51; C. Pezoa	54885	18692
Cumplidora, 50; L. Fuentes	24323	8734
	803316	206041

GANADA en empate; el tercero a 2 1/2 cuerpos.— Tiempo: no se tomó.— Preparador de Primor: O. Recerra; preparador de Aquí Está: Fernando León.— No corrió Adonis.
DIVIDENDOS: Ganador de Primor, $ 24, y place, $ 17; ganador de Aquí Está, $ 23, y place, $ 17; placé de Fuente de Oro, $ 23.

OCTAVA CARRERA.— 2.000 metros.— Ascendente.— $ 200.000 al primero.

	G.	P.
1.o COMANDANTE, 56; por Vicinity y Almirante III, de la Sucesión Cautín; jinete, M. Yáñez	252311	51516
2.o Prodigioso, 50; P. Ulloa	178365	43751
3.o Los Tilos, 54; O. Olivares	40260	12251
4.o Río Claro, 47; C. Pezoa	70045	18863
Campanero, 57; F. Flores	184799	23297
Aquavit, 52; A. Salazar	20743	6929
Mileo, 54; J. Escobar	65873	17117
San Benito, 51; R. Madariaga	83498	20073
Salteador, 50; L. Fuentes	63978	23895
Aguilón, 46; L. A. Paredes	23034	7760
Rey Moro, 45; F. Arredondo	13353	5991
	878877	237353

GANADA por ventaja apreciable; el tercero a cabeza.— Tiempo: 2.8 2/5.— Preparador: O. Urquidi.— No corrió Saint Moritz.
DIVIDENDOS: $ 28 y 14; $ 15 y 27.— En esta carrera llegó segundo Los Tilos, pero fue distanciado al tercer lugar.

NOVENA CARRERA.— 1.000 metros.— Cuarta serie.— $ 150.000 al primero.

	G.	P.
1.o ESCAMILLO, 53; por Choker y Sex Appeal, del Stud [illegible]	[illegible]	[illegible]
San Isidro; jinete [illegible]	[illegible]	14588
2.o Home Pride, 56; [illegible]	152401	21321
3.o Nairobi, 46; F. [illegible]	20128	9311
4.o Olid, 51; O. Mo[illegible]	51478	10787
Arenque, 53; A. [illegible]	40671	7984
La Begum, 52; A. [illegible]	22817	4803
La Guagua, 51; F. Flores	134815	21864
Ola Blanca, 52; J. Escobar	49783	20163
Foxona, 51; A. Salazar	215810	53578
Landetila, 50; R. Madariaga	67365	20284
Nazareno, 49; A. Araya	30614	8873
El Veintiuno, 48; L. Fuentes	31816	8122
Lee, 48; C. Pezoa	31773	21421
Burlo, 46; L. A. Paredes	47988	14149
	1199834	237487

GANADA por 1/2 pescuezo; el tercero a un pescuezo.— Tiempo: 1.3 3/5.— Preparador: J. Mojero.— No corrió América.
DIVIDENDOS: $ 199 y 38; $ 32 y 61.

CINE, TEATRO Y RADIO

EN FECHA PROXIMA SE ESTRENA "MARTY"

"Marty" es el título de la conmovedora historia de amor que el cine hollywoodense ha llevado a la pantalla ganando con ello, por primera vez en la vida del cine norteamericano, el Premio Mayor del Festival de Cannes, Las Palmas de Oro de 1955, y confiriendo a Ernest Borgnine, su protagonista, el título del mejor actor del año, según la Academia de Ciencias y Artes Cinematográficas.

"Marty", se estrenará en fecha próxima en el cine Central, presentado junto a Ernest Borgnine, a Betsy Blair en el papel más importante de su carrera.

CARY GRANT EN UN FILM DE INTRIGA Y SUSPENSO

Una bellísima norteamericana y un apuesto ladrón son los personajes que Alfred Hitchcock, el mago del suspenso, ha creado para la cinta "Como atrapar al ladrón", cuya trama se desarrolla en la Riviera Francesa, dentro de maravillosos escenarios naturales.

Grace Kelly y Cary Grant, son los protagonistas de este film de sello Paramount.

Con una función de premiére a beneficio del Hogar de Cristo, "Como atrapar al ladrón", se estrenará el próximo jueves 7 en el cine Rex.

Festival aniversario de Radio Nacional, mañana en las dos funciones del Teatro SATCH: enorme desfile estelar

Radio Nacional, C. B. 126, celebra su segundo aniversario, con un festival monstruo, mañana sábado en el Teatro de la SATCH. En ambas funciones se pondrá en escena el primer acto de "El hombre del cuadro", de Alvaro Puga Fisher, y tomarán parte Enrique Mario Francini con Alberto Podestá; Los Caribes, Marimba Cuzcatlán, Jazz Casino, Orquesta Cabalgata, Típica Norman Raglan, Apolo Cobas, Orquesta Sucesos, Los Demonios del Trópico y Típica Juan Sarmiento; Fetiche, Carmencita del Moral, Luis de Castro, Enrique Balladares, Arturo Millán, Monna Bell, Régulo Ramírez, Los Chamaços, Cuarteto Flamingo, Los Baqueanos con Silvia Infantas; Firulete, Oscar y Lucho, Eduardo Samson, Romario, Héctor Gagliardi, Alicia Laborde, y muchos otros que sería largo enumerar.

Asista Ud. a la mejor fiesta del año. No hacerlo, es perderse un programa como pocas veces suele verse.

ULTIMOS DIAS DE BINA BUTTI EN EL GOYESCAS

NUEVAS ATRACCIONES VIENEN A ESTE SALON

FERNANDO MONTENEGRO

BINA BUTTI

LORENZO D'ACOSTA

Está cumpliendo sus últimas horas de actuación en Goyescas la estrella italiana Bina Butti, ya que el domingo termina su brillante temporada. Junto a ella se presentan Fernando Montenegro, Silvia Infantas con Los Baqueanos, el ballet de Carlos Manuel, Lorenzo D'Acosta, Alejandro Lira, Víctor Carbone, Silvio Juvessy, Marydée, y otros.

Mañana deberán debutar la cantante de menos de una docena de años: Susanita Peña, el popular Trío Melodía y el astro argentino Edmundo Rivero, que trae consigo un cartel más grande que el edificio del Banco del Estado.

VUELVE "SABRINA": IRA AL SAN MARTIN

La historia, tierna y encantadora de una moderna cenicienta que se transforma en la belleza apetecida por dos partidos más destacados de Nueva York, es la que con agudeza incomparable se relata en la comedia "Sabrina", que protagonizada por Audrey Hepburn, Humphrey Bogart y William Holden, se exhibe desde el lunes próximo en el cine San Martín.

HOY REPONE EL CINE DANTE "BEAU BRUMMEL"

Para hoy ha sido fijado el estreno en el cine Dante, de la película de la Metro Goldwyn Mayer "Beau Brummell" creación del actor Stewart Granger y junto a él Elizabeth Taylor, Peter Ustinov y Robert Morley, brindando una versión cinematográfica destacada de esta cinta realizada bajo la dirección de Curtis Bernhardt.

EL FESTIVAL EN HONOR DE EULOGIO DAVALOS

El lunes tarde y noche en el Teatro Baquedano, se efectuará el festival que en honor del concertista de guitarra de diez años de edad Eulogio Dávalos, elogiado por musicólogos como Humberto Allende y Javier Rengifo, Armando Carvajal y Pablo Garrido, entre otros, le ofrecen destacados elementos artísticos de la capital, con motivo de estársele programando su jira al extranjero, que habrá de culminar con la obtención de una beca, para proseguir sus estudios en España. En el programa elaborado, en que se interpretará la revista lírica coreográfica humorística de Alfonso Cahan, "Arte, fantasía y buen humor", participarán entre otros conjuntos y artistas de selección, el Ballet de Jesús López, Marcela de la Cerda, Rita Marcus, el Ballet de Victoria Eugenia, Matilde Broders, Los Inelos Rojos, el Ballet de los Gitanillos, Gerardo Grez, Edith Roksy, Marcia Valenda y su conjunto de canciones típicas del Altiplano, Iván Gatica, Eugenia Nieto, Guillermina Zamorano, Mirella Véliz, Regina Midleton, Jaime Ruiz, Guido Bragagnolo y otros que se publicarán en el programa oficial.

La animación general estará a cargo de Monicsco y asistirá especialmente invitado el concertista de guitarra Julio Martínez Oyanguren.

Avisos Económicos

1 publicación, cíptalabra $ 4.—
2 a 9 publicaciones sucesivas, la palabra .. 3.60
10 a 89 publicaciones sucesivas, la palabra .. 3.20
90 o más publicaciones sucesivas, la palabra 2.80
AVISOS EN GUIA PROFESIONAL, la palabra 3.80
AVISOS JUDICIALES, la palabra .. .. .. 4.—
AVISOS ESPECIALES 100% DE RECARGO

NOTA. — Devolvemos el valor de los avisos que se suspenden por haber el cliente conseguido su objetivo. Publicaciones ordenadas sólo para día domingo 8 pesos la palabra

3) AIRE ACONDICIONADO.

SOCLIMA S. Carrasco SAC. Calefacción central, aire acondicionado, agua caliente. Exclusividad sistema Carrier Noble 72. Teléfono 83028. (3) H/O C

6) ALHAJAS Y JOYAS.

¡NOVIOS! Argollas oro 14 y 18 kilates; macizas, grabadas, desde 3.600 pesos par. San Diego 780, Relojería Spehrman (6) H/O C.

¡NOVIOS! Para argollas, Fabrica Bostin Nueva York 44. (6) H/O C

COMPRO oro, plata y joyas usadas. Armada 846. (6) H/O C.

RELOJES, joyas, oro, boletos empeño, compra San Antonio 40 (6) H/O C

18) ARRIENDOS OFRECEN

ARRIENDO piezas guardar muebles, propietario. Brasil 631. (18) 1 o-6 P.

ENTRADA arrendamiento San Bernardo, $ 15.000, casa moderna, tres dormitorios, baño, cocina, quinta. Región terminada. Entregable fines Junio. Meneses, Urmeneta 506, San Bernardo. (18) 1.o-6 P

23) AUTOS Y REPUESTOS.

PARABRISAS curvos, recién recibidos, para automóviles Ford-Mercury, 52 a 54 Chevrolet, Pontiac, Oldsmobile, 48 a 54 Colocación automática, despachos a provincias. Insustituible, plazo, entrega inmediata Vidriería "La Competitiva" 10 de Julio 725. (23-5) H/O C.

DINERO anticipamos entregue a Jorsocor, su automóvil, camioneta o camión y le anticipara fondos financiamientos negocios rápidos, verídicos en buenas condiciones. Avda. Bulnes N.o 367. (23) 15-8 C.

30) CONDUCTORES VARIAS

SINDICATO PROFESIONAL UNICO de Montadores de Ascensores y Anexos similares, cita a reunión extraordinaria para elegir la nueva directiva por el período 1956 a 1957, para el 6 del presente, a las 17 horas, en su local, Lord Cochrane 334. — El directorio. (30) 1.o-6 P.

31a. COMPAGNIA POMPIERI. "Compagnia Italia". — Domenica del signor direttore, convocasi la Compagnia a riunione straordinaria per venerdì 1.o giugno prossimo, alle ore 21.30. Temario: rapporto commissione qualificatrice premi; rinnovo [illegible] prodotto ai nuovi membri onorari. [illegible] K.

31b. [illegible] Italia". — Domenica signor direttore si invita la Compagnia ad assistere alla celebrazione della Festa Nazionale Italiana, che si svolgerà domenica 3 c. m., nella sede della Ambasciata d'Italia. Punto di riunione: Av. Bilbao con Av. Miguel Claro, 10,45. Tenuta d'[illegible] — [illegible]

[illegible] Normal. — "Luis Lilienmann". — "Volunta y Sacrificio". — De orden del señor director, citasa a la Compañía a sesión solemne para el 1.o de junio, a las 20 horas. Reunión en el cuartel. Uniforme de parada. Tema: lectura del acta de fundación, memoria anual y repartición de premios. — Secretario. (31) 1.o-6 K.

[illegible] para Italia". — Domenica signor direttore si invita la Compagnia ad assistere alla celebrazione della Festa Nazionale Italiana, che si svolgerà domenica 3 c. m., nella sede della Ambasciata d'Italia. Punto di riunione: Av. Bilbao con Av. Miguel Claro, 10,45. Tenuta d'[illegible]

CORTADORES, medistas, permanentistas, taquígrafos, dactilógrafos prepárase rápidamente. Instituto "Alonso Figueroa", Catedral 1257, Alameda 2263. (33) 9-6 P.

MATRICULA abierta, cursos modas, corte, confección, camisería, lencería moda infantil. Enseñanza perfecta sistema moderno, facilísimo aprender. Prospectos. Academia "Venus", Santo Domingo 1030. (33) 4-6 P.

MODAS, corte y confección. Cursos rápidos. Profesora especializada. Alumnas confeccionan trajes. Clases mañanas, tardes, nocturnas. Diplomas. Academia Nacional de Corte y Confección. Huérfanos [illegible]

CURSOS rápidos dactilografía, en mes, dos meses. Horario especial [illegible] Teléfono sobre meteorología moderna, cumbuna alumnos reanudó clases. Sierra Bella 1181. Teléfonos 54367-51726. La Marina 1466. (33) 19-6 P.

ESCRITURA a máquina, taquigrafía, contabilidad, redacción, ortografía, secretarias taquígrafas, dactilógrafas, cursos completos comercio, preparación comercial, oficinistas. Instituto Contabilidad, fundado 1922, Santo Domingo 1030. (33) 4-6 P.

35) CONSEJOS UTILES

AHORA ventas directas en fábrica colchones sommieres, todos tipos y medidas, materiales para rellenos. Telas para colchones, hermuras domicilio Galvez 1557, fono 51368. (36) 6-11 P.

ZORKA envía folletos para éxito empresas, dificultades. Contesto confidencias. Casilla 2523. (36) 6-6 P.

37) CONSTRUCCION.

PUERTAS y ventanas, surtido completo en standard; hacemos persianas de medida. Fábrica Record, San Diego 744. (37) 30-6 C.

[illegible] pisos, cielos, [illegible] pisos, estucar, crisia, e instalaciones. Fabricos de espejos y pasajes, fabrica de bastiquines; venta por mayor y menor. Vidriería "La Argentina" 16 de Julio 725. (37) H/O C

NUEVA GRAN demolición, sitio inglés, pino oregón americano, 2 x 6, 2 x 10, 3 x 6, 4 x 6, 3 x 12, 1 x 5; en todos los largos, piso, cielo puertas ventanas, galerías, parquet, roble americano, tejas españolas, puertas y ventanas, fierro, chimeneas, sacha tallada, espejo mural, cristales, roble pulin 4 x 6, ladrillos y toda clase materiales demolición, ex Banco Israelita, Moneda 830. (37) 27-6 P.

42) DOCUMENTOS EXTRAVIADOS

HABIENDOSE extraviado el cheque N.o 1019868, del Banco del Pacífico, de la cuenta de la firma Infor Ltda., queda nulo y sin ningún valor por haberse dado el aviso correspondiente. Santiago, mayo 30 de 1956. Infor Ltda. (42) 1.o-6 P.

51) IMPRENTAS, GRABADOS

REVISTAS, libros, folletos, impresiones en colores, fotograbado. Talleres Gráficos LA NACION, Agustinas 1269, teléfono 82222. (51) H/O

55.—JUDICIALES y LEGALES

ANTE SEGUNDO JUZGADO CIVIL Mayor Cuantía Santiago, presentose Guillermo Campos Lazcano, comerciante, Agustinas 975, solicitando principal despáchese mandamiento ejecución y embargo por $ 110.880, intereses y costas, contra Carlos Rojas Müller, empleado, domicilio desconocido, provenientes reconocimiento deuda en gestiones ante este Juzgado. Primer otrosí, trágase vista expediente preparación vía ejecutiva; segundo, notificación avisos; tercero, señala bienes embargo, inmueble calle Bailén s/n., comuna Maipú; cuarto, hace presente radicación causa; quinto, abogado patrocinante-apoderado.— Juzgado proveyó: Santiago, 6 abril 1956.— Principal, despáchese; primer otrosí, se han tenido vista; segundo, efectúese notificación y requerimiento avisos extractados diarios "Clarín", "La Nación" y "Diario Oficial"; tercero, cuarto, quinto, téngase presente. — Papel $ 14.— N.o 9489. — Vallejo.— Osorio.— Con mandamiento despachado 6 abril, requiero pago a Carlos Rojas Müller por $ 110.880, intereses, costas, advirtiendo efectúa de tiene cuatro días hábiles opcion excepciones. Lo que notifico a Carlos Rojas Müller.— Secretaria (55) 1.o 2 y 4-6 P.

PRIMER JUZGADO CIVIL, RESOLUCIÓN tres mayo presente año, amplió posesión efectiva herencia Feliz Pérez Pérez en sentido de que se concede también a Yolanda Pérez Vásquez. — El secretario (55) 1.o 2 y 4-6 P.

SEGUNDO JUZGADO CIVIL CONCEDIÓ, con beneficio inventario, a Manuel, Juan, Febe y Sara Alvarez Oller, posesión efectiva herencia intestada quedada fallecimiento su madre, doña Febe Inés Oller Aldunate. Inventario solemne practicarse mi oficina, el cinco actual, a las 12 horas.— Secretaria (55) 1.o 2 y 4-6 P.

PRIMER JUZGADO CIVIL, RESOLUCIÓN veintiocho mayo presente año, concedió posesión efectiva herencias intestadas Emilio González Ahumada, María del Tránsito González Ahumada y Mario Hernán Andrés González Ahumada a Francisco Javier Urrutia Fernández. — El secretario. (55) 1.o 2 y 4-6 P.

SEGUNDO JUZGADO CIVIL CONCEDIÓ, con beneficio inventario y Regina Julia, Ernestina de las Mercedes, Elba Fermina, Oscar Antonio Regina de las Mercedes y Ernesto Torreblanca Molina, posesión efectiva quedada fallecimiento Pedro Torreblanca Donoso, sin perjuicio. Regina Torreblanca Molina. (55) 30 y 1.o-6 P.

QUIEBRA MIGUEL POBLETE. Segundo Juzgado Civil. Por resolución de 25 de mayo de 1956, tóvose por ampliada la nómina de créditos reconocidos en esta quiebra con el de don Alberto Corona, por $ 1.166.000, más intereses, hipotecario — El secretario (55) 30 1.o y 2-6 C.

PRIMER JUZGADO CIVIL, RESOLUCIÓN veintiséis mayo presente año, concedió posesión efectiva herencia intestada Adolfo Lautaro Miranda Perines a Berta Miranda Carvajal de Vásquez, Olga M. Carvajal de Termo, María, Sergio y Pedro Miranda Rodríguez, sin perjuicio derechos cónyuge sobreviviente, Lucrecia Rodríguez Rodríguez. — El secretario. (55) 29, 30 y 1.o-6 P.

[illegible] TAUFIC BENDECK AWAD. — Por resolución de 14 de mayo de 1956, del Quinto Juzgado Civil de Mayor Cuantía de Santiago fue declarado en quiebra don Taufic Bendeck Awad, comerciante, domiciliado en calle San Pablo N.o 2325, de esta ciudad. Las personas que tengan bienes o papeles pertenecientes al fallido, deben entregarlos dentro de tercero día, al Síndico de Santiago bajo pena de ser tenidos por encubridores o cómplices de la quiebra. Adviértese al público que no debe hacer pagos ni entregas de mercaderías al fallido, so pena de nulidad de los mismos. Los acreedores residentes en Chile deben verificar sus créditos y preferencias dentro de treinta días, bajo apercibimiento legal. Las notificaciones por avisos se harán en "La Nación". — El secretario. (55) 29, 30 y 1.o-6 P.

QUIEBRA GUILLERMO GONZALEZ B. Cuarto Juzgado Civil. Por resolución de 25 de mayo de 1956, tóvose por ampliada nómina de créditos reconocidos en esta quiebra con un crédito valista por $ 120.000 e intereses, a favor de don Felipe de Munarriz. — El secretario (55) 30, 1.o y 2-6 C.

QUIEBRA PIETRO LOLLI QUINTO Juzgado Civil. Por resolución de 25 de mayo de 1956, tóvose por rendida cuenta general administración la que será aprobada si no fuere objetada dentro de quince días.— El secretario. (55) 30, 1.o y 2-6 C.

QUIEBRA JOSE N. QUINTANA SEPÚLVEDA. Cuarto Juzgado Civil. Por resolución de 28 de mayo de 1956, tóvose por rendida cuenta general administración la que será aprobada si no fuere objetada dentro de quince días.— El secretario. (55) 30, 1.o y 2-6 C.

QUIEBRA LUIS HERRERA LARRAIN. Quinto Juzgado Civil. Por resolución de 25 de mayo de 1956, tóvose por rendida cuenta general administración la que será aprobada si no fuere objetada dentro de quince días.— El secretario. (55) 30, 1.o y 2-6 C

SECRETARIA QUINTO JUZGADO Civil Mayor Cuantía Bandera 342 tercer piso. 4 junio próximo, 15 horas, practicaré ampliación inventario solemne bienes herencia de Rafael Pérez Zeballos en autos posesión efectiva.— Secretario. (55) 30, 1.o 2-6 P.

TARZAN — 4577

CONTRAATAQUE — Por Edgard Rice Burroughs

DICK TRACY

Por Chester Gould

KEN BAROW

Por GARCIA MORINO

RAMONA

Por Lino Palacio

AGENDA

SANTOS DE HOY — MAÑANA

MARCELINO Y ERASMO

EL TIEMPO

Redactada a las 20 horas del día 31 de mayo de 1956:

Con excepción de precipitaciones moderadas en la provincia de Santiago y algunas lluvias con vientos depresionarios de regular fuerza en la región austral, en la mayor parte del país hubo buen tiempo, con nublados locales. En la zona sur se observaron extensas mantos de niebla hasta poco después del mediodía. En la cordillera cayó nieve durante la mayor parte del día.

APRECIACION GENERAL

Durante las primeras horas del día se mantendrá inestable en algunos puntos interiores del centro, para comenzar luego a mejorar. En la región austral continuará con lluvias, chubascos y vientos depresionarios de variada intensidad. El resto del territorio seguirá con buen tiempo en general, pero con nubosidades y neblinas matinales.

ARICA A COQUIMBO: Bueno. Nubosidades y neblinas matinales. Vientos del oeste y suroeste.

ACONCAGUA A MAULE: Buen tiempo, con nublados y neblinas matinales. Inestable en algunos puntos del interior durante las primeras horas. Vientos del suroeste.

CORDILLERA CENTRAL: Tendencia a mejorar.

ÑUBLE A CHILOE: Nublados locales y parciales. Capas de niebla en las primeras horas, mejorando. Vientos del oeste y suroeste.

GRUPO A EVANGELISTAS: Lluvia y chubascos locales. Vientos del noroeste y oeste.

GUIA DE URGENCIA

ASISTENCIA PUBLICA.— Central, San Francisco 85, fono 59191; Posta N.o 2 (Maule-Chilca), 50061; Posta N.o 3 (Campaña-Chacabuco), 91011. Posta N.o 4 (Irarrázaval - Villaseca), 43360; Posta Providencia (Manuel Montt 303), 45671. Posta San Miguel (Gran Avenida 3204), 51454; Posta La Cisterna (Esperanto 0115), fono 23, La Cisterna.

CARABINEROS. — Prefectura General, 60151; Radiopatrulla, 67261.

BOMBEROS.— Santiago 61111. La Cisterna,166; Ñuñoa, 41-707; Quinta Normal, 98114; San Miguel, 53020.

PUNTA ARENAS: Nubosa.
TERRITORIO ANTARTICO: Perturbado.

INFORMACIONES DE SANTIAGO

Temperatura del aire (día 31).— Máxima: 11 grados C. a las 15 horas 25 minutos.— Mínima: 6.4 grados C. a las 5 horas.

Humedad relativa del aire (día 31).— Máxima: 95 por ciento, a las 1 hora.— Mínima: 84 por ciento, a las 12 horas.

SOL (día 1.o).— Salida a las 7 horas 39 minutos.— Puesta a las 17 horas 42 minutos.

LUNA (día 1.o).— Salida a la 0 hora 5 minutos.— Puesta a las 12 horas 48 minutos.

FASE: Cuarto menguante.

TIEMPO PARA SANTIAGO

Tendencia a buen tiempo, frío.

TURNO DE FARMACIAS

De 26 de mayo a 2 de junio

Oehrens, Independencia 3527; Marina, P. Vivaceta 1930; Renca, Avda. Balmaceda 230, Prieto, Prieto 1806; Conchali, Recoleta 2850; Ecuador, San Pablo 1277; Andacollo, Mapocho 5309; Valdivia, Caledral 1990; Mendoza, Carrascal 4320; Andreos, J. J. Pérez 4223; Barrancas, San Pablo 5430; La Torre, Matucana 16; Arcaya, Muermos 202; Antofagasta, Antofagasta 3906; Blanco, San Ignacio 703; Recoleta, Alhamada con Aguilinas; Nobel, Avda. Matta 1100; La República, Arturo Prat 1796; Vega, Portugal 20; América, Sierra Bella 1805; La Legua, Santa Rosa 3830; Punta Arenas, Gran Avenida 6201; Ojeda, M. Montt 779; Andina, Cristóbal Colón 5085; Moderna, Los Conquistadores 2245; Santa Isabel, Santa Isabel 0301; Radium, Manuel Montt 2862; Central de Ñuñoa, Irarrázaval 2521; Villalobos, Echeñique 6533.

NOTA.— De acuerdo con el artículo 61 del Reglamento de Farmacias, el turno nocturno es solamente para el despacho de recetas y el expendio de medicamentos de urgencia, y será atendido después de las 21 horas por la rejilla correspondiente.

GUIA PROFESIONAL

ABOGADOS

LAURA MULLER
Toda clase de juicios. Cuenta abogados competentes. Moneda 1137, fono 89917. (GP) 30-6 C.

ELENA NEGRIN RODRIGUEZ
Juicios del trabajo. Ahumada 131. Oficina 818. Fono 88583. (GP) 30-6 C.

ADA SEPULVEDA
Toda clase asuntos profesionales, especialmente cobranzas cheques, letras, cuestiones matrimoniales. Atención provincias. Compañía 1291, oficina 201, 6 a 8 P. M. (GP) 30-6 P.

MANUEL CARTES
Nulidades matrimonio. Divorcios Particiones. Huérfanos 1294 64359 (GP) H/O C

MESA Y GUESERO
Nulidades matrimonio exclusivamente. Estado 132, oficina 811. Edificio Banco Español. De 11 a 13 y de 18 a 20 horas. (GP) 25-6 P

ROBERTO SANHUEZA
abogado.
Bandera 465. Nulidades matrimonio, divorcios, particiones. (GP) 16-6 P.

ARQUITECTO

LUIS HARDING
Estado 215, oficina 1009, teléfono 83705. (GP) 29-5 P

DENTISTAS

EXTRACCIONES
Dentaduras, reparaciones rápidas Rosas 2035 (GP) 12 6 P.

DR. GALLEGUILLOS
Cirujano dentista. Niños adultos Luis Beltrán 1686 (Ñuñoa). (GP) H/O C.

DENTISTAS

CLINICA DENTAL DOCTOR FAIVOVICH
Dentaduras artificiales inmediatas Cirugía, radiografía. San Antonio 427, 7.o piso, oficina 714 Teléfono 397838. (GP) H/O C

DR. MUNOZ SILVA
Cirujano dentista Prótesis, puentes. Ahumada 312, Of. 317. Teléfono 67815. (GP) H/O C

CLINICA DENTAL CENTRAL
Pida su consulta, toda hora. Teléfono 85702. Trabajos urgentes. Prótesis inmediata. Compañía 1068, oficina 1103. (GP) H/O C

MATRONAS

SEÑORA PHERINY
Atiende enfermas provincias. Loré Cochrane 30. (GP) 30-6 C.

TERESA SANTANDER
Salvador Sanfuentes 2141. Frente a Brasil. Fono 65858. (GP) 27-7 P.

SEÑORA MORAL
Regreso de Estados Unidos. Casos urgentes. Últimos adelantos. Merced 268, Depto. 11, teléfono 380316. (GP) 13-6 P.

MEDICOS

CABUAS
Alergias, Asma, Rinitis, Urticaria, Eczema. Reumatismo. Carmen 765. 3 1-2-6 (GP) 17-6 P.

DR. GUAL
Vías urinarias, próstata. Presidente Ríos 33, oficina 22. Alameda entre San Francisco y Santa Rosa. 15-17 horas. Teléfono 397981. (GP) 25-6 P.

MEDICOS

DOCTOR GALLEGUILLOS
Rayos X, aparato digestivo, hígado, corazón, pulmón. Consultas 17-18 horas. Alameda 1175, departamento 730 Teléfono 74721. Fuera de hora, 80691. (GP) H/O C

THOMPSON SCHWARZENBERG
Metabolismo, impotencia, obesidad, glándulas. Merced 486-A. (GP) 5-6 P

Dr. CONSTANTINO CHUAQUI
Enfermedades nerviosas y mentales. Alcoholismo. Amunátegui 15. Tel. 63077. Consultas de 17.30 a 19.30. (GP) H/O C.

Dr. MARCELO ZIMEND
Oculista. Huérfanos 757, Of. 510 Horas: 4-6. Fonos 397206-495477. (GP) 9-6 P

Dr. GASTON RAMIREZ
Piel. Manuel Rodrigues 56. Fono 68823. (GP) H/O C

Dr. GORGEWSKY
Rayos X. Estómago, hígado, bronconeumonares, diabetes. Compañía 2211 (80859). 14 a 17 horas. (GP) 27-7 P.

DOCTORA NAVARRETE
Partos y ginecología. Consultas de 16 a 19 horas. Vicuña Mackenna 815. Teléfono 35017. (GP) H/O C.

Dr. MARIN VIVADO
Ano, recto, hemorroides, várices. Agustinas 715, tercer piso, departamento 302. Teléfono 61919. (GP) H/O C.

DIEGO MARTINEZ
Ano, recto, colon. Valentín Letelier 138. Departamento 803. 69061-402604. (GP) 5-6 P.

MEDICOS

CLINICA BERMAN
Victoria 1094, esquina San Diego. Teléfono 83008. MEDICINA GENERAL, cirugía, ginecología, piel, venéreas, ojos, oídos, nariz, garganta. RAYOS X, ultraermia, ultravioleta, nebulizaciones, inyecciones, curaciones. Desde 1945. (GP) 30-6 C.

ABDELKARIM DAVIS
Señoras
Ginecología, Sexología, Psiconeurosis. Consultas: 3-7. Huérfanos 2084. (GP) 14-6 P.

GONDOS
Huesos, articulaciones, fracturas, reuma. Defectos caderas, pies. Phillips 16, 32351. (GP) H O C.

Dra. LUISA PACHECO PIZARRO
Médica cirujano. Señoras y niños. Consultas de 15 a 18 horas. Natalicio 475. Fono 86762. (GP) H O K.

PEDICURO

WALDO KRONER
Pedicuro titulado.
Merced 864. (GP) 8-6 P

PRACTICANTES

LUIS ALDUNATE
Curaciones, inyecciones, especialista vías urinarias, previa indicación médica. Teatinos 848, fono 66878, cerca Hotel Carrera.

LABORATORIOS DENTALES

"LABORATORIO RAPIDO"
Para soldaduras dentales o soldaduras finas en general. Pasaje Arturo Edwards 29, oficina 111, entrepiso. Entrada por Ahumada 312. Teléfono 62376. (GP) H/O C.

55.—JUDICIALES y LEGALES

VERIFICACION.— QUIEBRA JORGE Kandalaft. Quinto Juzgado Civil Mayor Cuantía, a fs. 287, Roberto Deik, verificó crédito por $ 44.524. Juzgado proveyó: téngase presente — Secretario. (55) 30, 1.o y 2-6 P.

QUINTO JUZGADO CIVIL MAYOR Cuantía concedió posesión efectiva herencia de Julia Matte Gormaz a sus herederos testamentarios Lta. Julia, Aurelio y Sergio Valenzuela Matte.— Secretario (55) 30 y 1.o-6 P.

PRIMER JUZGADO CIVIL, RESOLUCIÓN diecinueve mayo presente año, concedió, con beneficio inventario, posesión efectiva herencia intestada, Rosa Cortés Ortega a Santiago Torrealba. Practicaré inventario solemne 1.o junio presente año, 15 horas, en mi oficina, Bandera 342.— El secretario. (55) 29, 30 y 1.o-6 P.

PRIMER JUZGADO CIVIL, RESOLUCIÓN veintiocho mayo presente año, concedió posesión efectiva herencia intestada Luis Rocandio, Rocandio, María Inés Rocandio de Le-Beauffe, Yolanda Rocandio de Maffei, María Luisa y Luis Manuel Rocandio Urzúa, sin perjuicio derechos cónyuge sobreviviente, Rita Urzúa viuda de Rocandio. Practicaré inventario solemne 6 mayo presente año, 16 horas, en mi oficina, Bandera 342.— El secretario. (55) 30-5 y 1.o y 2-6 P.

VERIFICACION.— QUIEBRA JORGE Kandalaft.— Quinto Juzgado Civil Mayor Cuantía, a fs. 293, Roberto Deik verificó crédito por $ 115.514. Juzgado proveyó: téngase presente — Secretario. (55) 30-5 y 1.o y 2-6 P.

SEGUNDO JUZGADO CIVIL CONCEDIÓ a: Efraim, Manuel, Luis y Oscar Céspedes Navarro, posesión efectiva herencia intestada quedada fallecimiento don Humberto Céspedes Moreno. (55) 30-5 y 1.o y 2-6 P.

60) LIBROS ARTES

TIMBRES de goma, tipo esponja, "Bolton", novedad mundial. Librería Universo, Ahumada 32. (57) 16-6 P.

60) MAQUINAS OFICINA

ARREGLO máquinas escribir, sumadoras. Talleres "Continental" Bandera 517, teléfono 85479. (63) 4-6 P

65) PIANOS

PIANO ALEMAN, cualquiera [illegible] moderno, líquido Verín y [illegible] (366) [illegible]

70) OCUPACIONES OFRECEN

CONTADOR con práctica, indispensable tenga buena letra, parada, necesitamos. Trabajos porcentajes; [illegible] manuscrita. Décima Avenida 070, pasadero 17. (79) 1.o-6 P.

$ 6.000 SUELDO, necesito empleada. Montecarlo 35. (79) 2-6 P.

80) PROPIEDADES VENDEN

12.000.000, chalet sólido, reja fierro, 40x50, rodeado de arboleda frutal, regiamente amoblado, permuto por edificio moderno, dentro radio Ditz de Julio-Huérfanos-Dieciocho-Serrano. Décima Avenida 1213, media cuadra Gran Avenida. (80) 1.o-6 P.

90) RADIOS Y FONOGRAFOS

RADIOTECNICO, reparaciones, transformaciones. Inglaterra 1480 (casa particular).

91) REMATES

REMATE JUDICIAL.— EL SABADO 2 de junio remataré por orden del Primer Juzgado Mayor Cuantía, juicio Sepúlveda con Sepúlveda, un automóvil Oldsmobile antiguo; a la vista en Avenida Brasil 426, a las 12 horas.— Fernando Enrique Pérez, martillero público. (94) 3-6 P.

REMATE JUDICIAL.— POR ORDEN Primer Juzgado Mayor Cuantía, juicio San Nicolás con Campos, remataré 1.o junio, 15.30 horas, en Compañía 1360: caja registradora, radio, piano, mesonas, etc.— Carlos Schmidt, martillero público. (94) 1.o-6 P.

94) REMATES

REMATE DE DERECHOS.— POR DECRETO Juzgado Letras San Antonio, se ha señalado 2 de junio próximo, 11 horas, para que tenga lugar subasta del Tribunal, el siguiente derechos de Ada Rosa Javiera Sofía Díaz, en los inmuebles de calle Rosas 448 e Inmaculada Concepción en Llolleo, de esta departamento, con los mínimos de $ 160.000 y $ 20.000 respectivamente. El precio se pagará al contado.— La secretaria. (94) 3-6 P.

REMATE SEMANAL VOLUNTARIO Judicial.— Mañana de [illegible] Compañía 1360. Hoy viernes 1 junio de 10 y 15 horas. Oficina Lidia Schroers, Cabo Raúl Abarca Beckenteufel, Teresa Adam, Adolfo Heil, Rodolfo Labra, Eduardo Rubén Trucco, Sobrantes [illegible] ta Villalón, Inés Vial Sucesión, Manuel Coll, Juan Miguel Raimundo Cuchacuchi, Bernardo Brave, Raúl [illegible] Lucio Aguirre, Luis Guillermo [illegible] ra Ormeño, Agustín Díaz, Teresa [illegible] pelo, Raquel Guerrero, María [illegible] Hugo Chávez, Guillermo Marín, [illegible] Donoso, Hernán Lazcano, [illegible] Díaz, Herberto Richard, Víctor [illegible] rez, Víctor González, Francisco [illegible] Osvaldo Lillo, Pedro Tarres, Virginia Muñoz, Mariano Rivas, Delia [illegible] Roberto Jeteryo, René Jashmes, [illegible] Salas, Guillermo Vásquez, [illegible] Kurz, Jorge Grasset, Emilio [illegible] Gonzalo Cabrera, Raúl Zavala, [illegible] Carreño, Juan Rios, Héctor [illegible] Raquel Rivera, Abel Rios, Jorge [illegible] "A", José Rigau, Luis González [illegible] Villalón, Gilbo y Cía. [illegible] tina, Diego Barra, Alberto [illegible] Adolfo Mondino, Jaime Arnés, [illegible] Cautivo, Heraldo Alvarez, [illegible] Miguel, Lorenzo Reyes, Guillermo Cerón, Santiago Alsagty, [illegible] Aguilar, Eduardo Banda, Luis [illegible] Luis González, Guillermo [illegible] Eduardo Figueroa, Juan Sánchez [illegible] ger, Raúl Molina, Ricardo [illegible] la, Jorge Gatica, Gustavo [illegible] Manuel Paulan, Elías Sosa, Luis [illegible] tas, Francisco Valdivieso, [illegible] Montero, José Quintanilla, [illegible] Righton, Miguel Sobarzo, [illegible] Schmidt, Eduardo Montecinos, [illegible] González, Rafael Matte, Regino [illegible] mante, Manuel Urrutia, [illegible] lonos Chile, Rebeca Bravo, [illegible] Celedón, Kalis Delcarri, [illegible] rra, Dagoberto Urra, Roberto [illegible] Hans Holzer, Oscar Avendaño, [illegible] mente Dijmino, Guillermo [illegible] Juan Spagnimer, Víctor Jara, [illegible] gina Rojas, Alicia Resset, [illegible] Hernández, Isabel Bruner, [illegible] mero, Carlos Sánchez, Adriana [illegible] fia, Pilar Rivas, Ernesto Soto, [illegible] Hoffmann, Julia Salinas, José [illegible] Alberto Ruiz, Luis Norte, José [illegible] lucr, Ernesto Allendes, Elías [illegible] Jorge Arlaz, Arturo Arnes, [illegible] tilanes, Reginaldo Tilada, [illegible] Fuenzalida, Florencio Moreno, [illegible] Jack, Alejandro Rengifo, Elías [illegible] ro, María Gevert, Erika Pelzer, [illegible] María Durán, Matías Reta, [illegible] Daminise, Atractiva Parra, Raúl [illegible] landt, Lilian Wuemald, Julia [illegible] cia, Cora Laporte, Ramiro Olivares, Edmundo Venegas, Ricardo Vásquez, Primer Juzgado Mayor, Juicio San Nicolás con Campos. [illegible] los Schmidt, Alfredo Rosset, Carlos Schmidt V., martillero público. (94) 3-6 P.

95) RESIDENCIALES

PIEZAS pensión. Recibo pasajeros. Huérfanos 1393. (95) 15-6 P.

PIEZAS con pensión para dos o más personas, en bajos, comida sana y abundante. Carrera 247. (95) 5-6 P.

97) SASTRERIA

SASTRERIA Salazar, caballero, [illegible] externo surtido, corte elegante, precios incompetibles. Avenida Bernardo O'Higgins 2783, esquina Libertad. (97) H/O C.

CASIMIRES desde $ 1.150 el metro. Depósito directo de fábricas. Casa Salazar, Avenida Bernardo O'Higgins 2783, esquina Libertad. (97) H/O C.

MARCAS COMERCIALES

Marcas comerciales solicitadas del 12 al 28 de Mayo, inclusive.

Santiago, 1.o de Junio de 1956.

Clase 4.— Metales, cerrajería. — "EVERDUR" "C.I.N.T.A.C.".

Clase 5.— Substancias minerales elaboradas.— "MORGAN", "MORGAN BOND".

Clase 7.— Piedras elaboradas, cementos.— "ARRIP" "ETIQUETA", "ESTUCOLOR".

Clase 12.— Caucho, gutaperchа.— "ROYAL".

Clase 19.— Aceites y grasas lubricantes.— "SIMPLIFIX", "SIMPLIX", "STANAVO", "ETIQUETA".

Clase 20.— Adhesivos, pinturas.— "MIGUEL ANGEL" "GLASSO", "ISOLAN", "ETIQUETA", "PYRECOL", "LITOCOLOR", "TOGLUE" "MORGAN", "MORGAN BOND", "AGC RAPID".

Clase 21.— Productos para lavar y limpiar.— "SIMPLIFIX", "SIMPLIX", "LA PRIMAVERA" "SULFANOL", "NENETOL", "LOZAPON" "OSITO", "ETIQUETA".

Clase 26.— Escobas, plumeros.— "NENETTE", "RECORD".

Clase 28.— Herramientas, cuchillería.— "BREUER" "HEYKAALPACA", "DENVER", "BENSA".

Clase 29.— Máquinas de coser, tejer.— "SUPER KELLY", "DENVER", "FOR EVER", "SUPREMA", "RIBBONET".

Clase 30.— Aparatos de servicio higiénico y aseo.— "DENVER", "BENSA", "COVERTT", "SUPREMA".

Clase 32.— Aparatos de calefacción, alumbrado, etc.— "DENVER", "BESSER", "BENSA", "CAMERCO", "COVERTT".

Clase 34.— Refrigeradores, filtros.— "DENVER", "BENSA".

Clase 36.— Maquinaria y vehículos. — "UNIC" "BREUER", "RANSOMES", "BENSA" "RESONAC", "ALERTA", "AUTOMOTO" "WINCO".

Clase 37.— Telégrafo, radios.— "DENVER", "INTER".

Clase 39.— Receptáculos metálicos.— "AEROSOL".

Clase 41.— Recipientes de vidrio, porcelana, etc.— "AEROSOL".

Clase 42.— Muebles metálicos y de madera.— "BENSA".

Clase 43.— Hilos e hilados.— "CATALINA", "ACRILAN".

Clase 47.— Ropa de vestir.— "ROSE MARIE REID" "TALA", "GOLDEN ARROW", "ACRILAN" "YARDLEY", "VIRTUS".

Clase 50.— Calzado.— "OMEGALIA", "REAL", "CAUPOLICAN", "CIRCE", "ROYAL".

Clase 56.— Instrumentos de tocador.— "DENVER" "EIBAR".

Clase 57.— Productos de perfumería y tocador.— "SIMPLIFIX", "SIMPLIX", "ADONIS" "TRAITAL", "NATI", "DARLING", "DENTILA", "TRIODENT", "TRILOSAN", "TRISLISIN", "SUAVINA", "LOSAN", "BILOSAN".

Clase 58.— Animales vivos.— "DEL MONTE".

Clase 59.— Grasas comestibles.— "DEL MONTE".

Clase 60.— Leche y productos de lechería.— "DEL MONTE".

Clase 61.— Alifios y condimentos.— "SPAING FACTORY", "BANQUET", "DEL MONTE", "IGUAZU", "CEYLAN".

Clase 63.— Harinas.— "DEL MONTE".

Clase 64.— Conservas alimenticias no dulces.— "ALBATROS", "DEL MONTE", "CAPCHONKA".

Clase 65.— Té, café, yerba mate.— "DEL MONTE" "KOLEK".

Clase 66.— Galletería, confitería. — "D

CARMEN SEVILLA CANTA EN "LA BELLA DE CADIZ"

Carmen Sevilla, la artista más [illegible] de la constelación hispana [illegible] por su belleza, sus bailes y sus [illegible], vuelve a formar pareja [illegible] con Luis Mariano, [illegible] que la acompañara en [illegible] Imperiales", esta vez para [illegible] un film que con el [illegible] "La bella de Cádiz", se [illegible] el próximo martes en los [illegible] Real y Santa Lucía.

ALEGRADO EL ESTRENO DE "CABO DE HORNOS"

[illegible] emocionantes son las escenas de [illegible] de la ballena, los tempo[illegible] en los mares del sur, el cam[illegible] de guardia en la Antártida, [illegible] Buenos del puerto de Valpa[illegible] que aparecen en "Cabo de [illegible]", film chileno, estrenado [illegible] en el cine Rex.

[illegible] Jorge Mistral y Silvia Pinal —se[illegible] las opiniones de la crítica— [illegible] ejemplo una de las mejores [illegible] de su carrera junto a [illegible] nacionales que en esta [illegible] realizan trabajos realmente [illegible]. Allí están Eugenio Re[illegible], José Guizó, Emilio Martínez, [illegible] Calcedo, Agustín Orregula, [illegible] Thorud y muchos más. [illegible] de Hornos", continuará [illegible] toda la presente semana [illegible] el cine Rex.

Hoy, en premiére, "La viuda de Apablaza", presentada por el Teatro Experimental

Hoy a las 22 horas, tendrá lugar la función premiére de "La viuda de Apablaza", obra de Germán Luco Cruchaga, que cuenta una historia de hondo dramatismo enmarcada en la zona de la frontera. Esta tragedia rural, como se ha dado en definir a "La viuda de Apablaza", ha sido montada bajo la dirección de Pedro de la Barra. En la actuación se destacan: Carmen Bunster, María Teresa Fricke, Briselda Herrera, Mario Lorca, Jorge Boudón, Pedro Orthous, Manuel Migone. La escenografía es de Raúl Allaga.

Es esta la primera vez que el Teatro Experimental acomete la realización de una obra de tipo campesino. Dada la especial atención con que Pedro de la Barra ha estado estudiando durante años la realidad de nuestro pueblo, no dudamos de que sabrá rediitar en esta oportunidad el éxito de "Chafarcillo", esa otra gran expresión del criollismo en el teatro.

Carmen Bunster, destacada actriz del Teatro Experimental, a quien se ha confiado el papel de la protagonista de "La viuda de Apablaza", notable producción del escritor chileno Germán Luco Cruchaga, que empieza a representarse desde hoy en la sala Antonio Varas.

OPERETA CHILENA VA HOY AL T. MARCONI

La Compañía "Nueva Viena" en su afán de impulsar la opereta nacional ha decidido representar hoy la opereta chilena de René Hurtado Borne, titulada "Las damas caprichosas", obra que irá en funciones de vermouth y noche.

En la interpretación de "Las damas caprichosas", toma parte todo el elenco de la Compañía y su presentación ha sido cuidada al máximo.

VIOLENTA ACCION EN "LOS MARES DE ALASKA"

"En los mares de Alaska", es el título de una de las películas de acción más violenta que se haya llevado a la pantalla, y que selló Paramount filmará íntegramente en los lugares auténticos que señala la trama.

Robert Ryan y Jan Sterling son los protagonistas de esta aventura violenta que se exhibe desde el lunes en el Cinelandia.

Verdaguer, un nuevo astro cómico, ha sido contratado por el Teatro Opera

El famoso astro cómico uruguayo Verdaguer ha sido contratado por Buddy Day para que desde el 10 de este mes anime con su humorismo al público que concurre al Opera. El actor ha tenido felices intervenciones en el Nacional y Tabaris de Buenos Aires y es el más cotizado de todas las figuras de los escenarios de Río de Janeiro, Montevideo e Buenos Aires. Mientras tanto en el Bim Bam Bum, iniciam hoy las 62.o representaciones de "Amor, con cambio libre", revista.

SE POSTERGO ESTRENO DE "EL PRESTAMISTA"

Fernando Josseau ha escrito especialmente para el actor Raúl Montenegro la obra en tres actos "El Prestamista". En ella, desempeña cuatro papeles muy diferentes y, para ello, se ha preparado con gran entusiasmo y dedicación.

La producción ha sido encarada por María Paz quien ha reunido un selecto grupo de artistas y técnicos para asegurar un marco digno a tal realización.

"El Prestamista" que debía estrenarse esta semana ha postergado su presentación para fines de la próxima.

"La simuladora" es otro gran estreno del Festival Internacional de Cine Argentino

Olga Zubarry, encarna en "La Simuladora" a Marisa Rivera, una bailarina de primera magnitud, que encuentra en su camino a un profesional de prestigio, papel que interpreta Lautaro Murúa, el actor chileno que triunfa en la pantalla bonaerense. Perdidos en un laberinto de mentiras solapadas, de actitudes rebuscadas e impulsos contenidos —porque había una grave situación que afrontar— tratan de resguardar ese amor puro, de todo daño externo.

Este apasionante film que se presenta hoy en el Santa Lucía durante el desarrollo del Festival Internacional de Cine Argentino, quedará al público, por su clima de suspenso, y la buena interpretación de los artistas.

EMOCIONANTE AVENTURA IRA AL CINE SANTIAGO

Grace Kelly, William Holden, Frederich March y Mickey Rooney, encabezan el reparto de la dramática cinta filmada por el sello Paramount "Los puentes de Toko-Ri", donde se nos cuenta la historia de un amor apasionado que supera las angustias de la separación y de la ausencia, al mismo tiempo que resalta el valor de aquellos que entregaron con riesgo de vida, toda su coraje en Corea, lugar auténtico donde se desarrolla la trama de esta película excepcional.

"Los Puentes de Toko-Ri", se estrena el martes próximo en el cine Santiago.

En Rancagua funcionará desde hoy, Radio adquirida por la Universidad Taquigráfica

Desde hoy viernes 1.o de junio se añadirá un nuevo paso de progreso a la radiotelefonía nacional y al ensanche cultural de la provincia de O'Higgins, al inaugurarse una nueva etapa de la emisora C. C. 135 Radio Central de Rancagua, la que ha sido adquirida por la Dirección de la Universidad Taquigráfica de Chile, lo que permitirá que la citada emisora sea en lo sucesivo dirigida en forma privada, por una institución educacional.

Para darle a Radio Central una orientación definida y la importancia a que aspira la Universidad Taquigráfica, su director general, don Ernesto Máiac Muñoz, ha contratado en Santiago un nuevo personal especializado, confiando la dirección artística al señor Roberto Amunátegui L.

Una de las finalidades principales que ha tenido en cuenta la Universidad Taquigráfica al adquirir esta broadcasting de Rancagua, es dictar clases por correspondencia a toda esa zona minera, combinándola con explicaciones ofrecidas por radio y con minuciosas charlas de los profesores.

En la programación de la nueva radio habrá, además, programas folklóricos, entrevistas de actualidad, un permanente espacio humorístico a la hora del almuerzo, una audición especial para el mundo estudiantil, música selecta y popular y abundantes noticias y comentarios deportivos.

Próximos estrenos de Alvarez, Giménez Ltda.

La Sociedad Cinematográfica Alvarez, Giménez y Cía. Ltda., comenzará su temporada de estrenos, en la primera quincena del próximo mes, ofreciendo a la consideración del público, las siguientes películas:

"Más fuerte que el amor". La censura de México, retuvo durante largos meses este film, considerando que tuvo mucho que ver en el suicidio de Miroslava. Luego de largas consideraciones, se ha permitido que la película salga al exterior. En esta cinta la citada estrella, hace pareja con Jorge Mistral.

"Me lo dijo Adela". Este film inspirado en la popular canción, tiene como protagonista a María Antonieta Pons, y Abel Salazar. Hará reir de buena gana por su picardía e ingenio.

"Lástima que sea una canalla". Hacía muchos años que no se daba el caso de que una producción italiana, superase en las taquillas, a los films norteamericanos. El atractivo de "Lástima que sea una canalla", reside en la actuación de Sophia Loren, al lado de Vittorio de Sicca.

Nueva modalidad radial: se podrá bailar los domingos en el auditorio de Minería

La firma Química "Bayer" de Chile Ltda., inaugura el próximo domingo a las 18.30 horas, en el Salón Auditorio de Radio Minería, su programa "Baile Cafiaspirina". Este programa ofrece novedades para el auditor y el espectador.

Se llevará a cabo todos los domingos desde las 18.30 horas, hasta las 20 horas, con asistencia de público al auditorio, el que estará habilitado para que los concurrentes puedan bailar.

La entrada es gratuita y cada espectador tendrá derecho a una bebida y un sandwich.

Durante el mes de junio el programa contará con la animación musical de las siguientes orquestas: Jazz Casino de Buenos Aires, la de Roberto Ingles y el Conjunto Típico del Casino de Mendoza, que dirige Appiolaza.

A cada programa asistirán especialmente invitados artistas y un personaje del día (Deportivo, generalmente). La animación estará a cargo de Eliana Bocca, Carlos Alberto Palma y Jorge Agliatti.

Se nos ha informado asimismo que todos los meses habrá cambio de orquestas.

NOTICIAS de MEXICO

EL CINE MEXICANO TAMBIEN tiene un turno en el Festival Cinematográfico de Cannes y en ese turno una gran película va a demostrar que cuando se quiere, el cine puede ser de calidades insospechadas. "La manda", que se exhibirá en Cannes con el título de "Talpa" recoge en sí misma argumentos valiosísimos para llevarse uno de los mejores galardones en este certamen. Estarán en el momento de ser exhibida los artistas que en esta cinta tienen los papeles estelares; ellos son Lilia Prado y Víctor Manuel Mendoza, quienes personalmente han despertado un gran cariño entre los asistentes. Esperemos con impaciencia los resultados de esta amistosa competencia.

o—o—o

OBEDECIENDO A UN DESEO IRREALIZADO que hombres del cine mexicano y francés concibieron hace mucho tiempo de hacer coproducciones cinematográficas, comenzó a filmarse hace ya varios días y con participación de artistas de los dos países, la cinta "La muerte en este jardín". Producciones Tepeyac consciente del esfuerzo que representa una cinta como ésta, no ha agotado esfuerzos para que su realización corresponda a una magnífica producción. Los artistas franceses Simone Signoret, Georges Marchall, Charles Vanel y los mexicanos Tito Junco, Alicia del Lago, Raúl Ramírez, haciendo de su arte la más acabada expresión de sí mismos, tienen muy satisfecho al director Luis Buñuel, quien ante el público exhibe una carta de presentación, de muchos éxitos cosechados anteriormente.

Gran Aniversario Radial.—

Festival artístico de Radio Cervantes, C. B. 134, el domingo en el T. Caupolicán

El próximo domingo, en funciones de vermut a las 6.20 y noche 9.40, en el escenario del Teatro Caupolicán, será festejado el segundo aniversario de la popularísima Radio Cervantes, C. B. 134.

Con tal motivo, se brindará a sus miles de oyentes con un gran show de aniversario, destacándose la actuación de Fetiche, Olga y Justo, Los Caribes, Orquesta Los Estudiantes, Apolo Cobas, Firulete, el Maestro Chasquilla, Eduardo Samson, Cleopatra, Eduardo Aránguiz, Marta Charlín, Elsa del Castillo, María Valdés, El Gaucho Giraldo, Romanio, Hugo Morales, y muchos otros más simpatizantes de la popular radio capitalina.

Las localidades, a los precios de $ 200 platea numerada y $ 50 galería, están a la venta desde las 10 de la mañana en el Caupolicán.

GUIA DEL ESPECTADOR

TEATROS

AUDITORIUM.— V. y N.: La ra[illegible] de Miguel Franck.

BANDERA — Cía. Córdoba-Le[illegible]: Los muchachos de antes no [illegible] barata.

COUSIÑO.— Cía. de Rev. Picaresca.

DOS DE JULIO.— Cía. de Rev. [illegible].

IMPERIAL.— V. y N.: Cía. de [illegible] Figuile.

MARU.— Cía. de Américo Var[illegible] Pepe Durante, en "Los nuevos [illegible] de invitar".

OPERA.— Cía de Rev. Bim, Bam, [illegible]: Amor con cambio libre.

PACIFICO.— Cía. de Rev. Musicales. [illegible] Mundo, demonio y pecado.

CINES

ALAMEDA.— R.: El circo del te[illegible]: Agregados y Noticiarios.

ALCAZAR.— V. y N.: Los bue[illegible] marcen jóvenes.

ALMAGRO.— R.: El gendarme [illegible]: Una bala en el camino [illegible] desvanecer.

ALHAMBRA.— R.: El ruiseñor [illegible] serio. Ocho hombres, Tu vida [illegible] mis manos.

AMERICA.— R.: La rebelión de [illegible] colgados, Fronteras de contra[illegible], Escudados en la muerte.

ANDES.— R.: Noche de perdición, [illegible] amor me guía, Canción de Na[illegible], Agregados.

APOLO.— R.: Cantemos corazón, [illegible] edad peligrosa, Amor a media[illegible].

ARTES.— M., V. y N.: Pasión [illegible] y Agregados.

AVENIDA MATTA.— R.: Tú eres [illegible] Sangre de mi sangre, No [illegible] tanto, El valle de los [illegible].

BALMACEDA.— R.: El gendar[illegible] desconocido, Una bala en el ca[illegible].

BAQUEDANO.— R.: Pluma blan[illegible], Hombres violentos.

BLANCO ENCALADA.— R.: La [illegible], Carne de horca, Escudados en la muerte.

BRASIL.— R.: La larga espera, [illegible] rebelión de los colgados.

CARRERA.— R.: Escuela de mú[illegible], Chucho el roto.

CAUPOLICAN.— N.: Boxeo pro[illegible]: Salvia-Heredia.

CENTRAL.— M., V. y N.: Ulises.

CERVANTES.— M., V., S. y N.: [illegible].

COLON.— R.: De la misma car[illegible], Una novia en cada puerto.

COLON.— R.: La rebelión de los [illegible], La larga espera, El hijo [illegible] D'Artagnan.

CINELANDIA.— R.: Mercado de [illegible] y Agregados.

CONTINENTAL.— M., V. y N.: [illegible] otro lado del puente y Noticia[illegible].

CITY.— R.: El guante de hierro [illegible] y Agregados.

CLUB DE SEÑORAS.— R.: Con[illegible] negras y No hay crimen im[illegible].

DANTE.— M., V. y N.: Breeu [illegible], Noticiarios.

DELICIAS.— R.: De lejos vie[illegible] el amor, Mamita y papito se [illegible], Un beso en la noche.

EGANA.— V. y N.: Vivirás tu [illegible], El tesoro del desierto.

EL GOLF — V. y N.: Al este [illegible].

EL SALTO.— R.: Orquídeas pa[illegible] mi esposa, Bravos de corazón, [illegible].

ESMERALDA. — R.: Carne de [illegible], Muñeta, La mujer y el mar.

FLORIDA. — R.: Rasputin.

GRAN AVENIDA.— R.: Escuela de música, Chucho el roto.

HOLLYWOOD.— R.: La mujer de [illegible], La sospechosa, Río de san[illegible].

IDEAL CINEMA. — R.: Río de [illegible], El gran circo Chamorro, [illegible].

[illegible].— R.: Una mujer sin ca[illegible], Sangre negra, El honor de [illegible].

ITALIA.— R.: Experimento dia[illegible], Tu amor me guía, Veneno [illegible] los labios.

LA PALMILLA. — R.: Agente [illegible]: Entre el amor y el crimen.

LAS LILAS.— V. y N.: Ellos y [illegible] Noticiarios.

LIRA.— R.: Sombras de locura, [illegible] de oro, Rostros olvidados, Ten[illegible], Serial.

LIBERTAD. — R.: El gendarme [illegible], Una bala en el camino [illegible] Noticiarios.

LUX.— C.: El desconocido y Oro [illegible] Caribe.

MAIPO.— R.: Escuela de músi[illegible], Chucho el roto.

MANUEL RODRIGUEZ.— R.: Escuela de música, Chucho, el roto.

MARCONI.— V. y N.: La dama caprichosa.

METRO.— M., V. y N.: Ellos y ellas, Noticiarios, Agregados.

MIAMI. — R.: Sangre y arena, Huellas del infierno.

MINERVA.— R.: Sin cadenas, Ceniciento del hampa, El diablo es una mujer.

MIRAFLORES. — R.: Reportaje sensacional, Adios, Mr. Chips, Noticiarios.

MISTRAL.— R.: Bésame, Catalina, Las nieves del Kilimanjaro y Noticiarios.

MONUMENTAL. — R.: Angeles del arrabal, Los tres huastecos, El dolor de los hijos.

MUNICIPAL (San Bernardo). — M., V. y N.: La perversa ingenua, La espada sarracena.

NACIONAL.— R.: El ojo delator, Mulata, La mujer y el mar.

NACIONAL (Puente Alto).— R.: María Rosa, Pasión maldita, Una mujer sin destino, Serial.

NORMANDIE.— R.: La manzana de la discordia y Cuando llama el deseo.

NOVEDADES.— R.: Mara la salvaje, Arroz amargo, El niño prodigio.

O'HIGGINS.— R.: El gendarme desconocido, Una bala en el camino.

ORIENTE. — V. y N.: La llave del paraíso.

PRAT.— R.: Testimonio de una amante, Testigo del crimen, La mujer y el mar.

PALERMO (Puente Alto).— R.: Amor en la calle, Luna de plata, Nosotros, los pobres.

PLAZA.— M., V., S. y N.: La pradera del pasado, de Walt Disney.

TALAGANTE.— R.: La dama de negro, El crimen de la semana.

PEDRO DE VALDIVIA.— V. y N.: El hombre de Texas.

PRINCIPAL.— R.: Noticias, Dibujos, Cómicas.

PORTUGAL.— R.: Gesta de valor, Las 7 novias, Capitanes del mar.

PROVIDENCIA.— R.: Nuestras vidas, La mujer de Satanás, El salvaje.

REAL.— M., V. y N.: Alí Babá y los 40 ladrones y Noticiarios.

RECOLETA.— R.: Que Dios me perdone, Tu amor me guía, Veneno para tus labios.

REPUBLICA.— R.: La calle de la muerte, El derecho de matar, Una novia para tres.

REGINA.— V. y N.: Los buenos mueren jóvenes.

REX. — M., V. y N.: Cabo de Hornos.

RITZ.— R.: Los buenos mueren jóvenes y Noticiarios.

RIALTO.— R.: Teresa, Invitación, Angeles y piratas.

ROXY.— R.: Los lobos cazan de noche, Noticiarios.

ROMA.— R.: La fiera del mar, El monstruo resucitado y Sinópsis.

SAN ANTONIO.— R.: Pánico en la calle, Agregados.

SANTA LUCIA.— 14, 16, 18.45 y 22 horas: La simuladora.

SANTA ROSA.— R.: Julio César, La mujer y el mar, Más allá del valor.

SANTIAGO.— R.: Música, espuelas y amor.

SAN MIGUEL.— R.: La araña y la mosca, Idilio en París, Pasaporte Plimplico.

SAN MARTIN.— R.: La ventana indiscreta y Agregados.

SAO PAULO.— R.: La prometida de los Dioses y Noticiarios.

SUR.— R.: Toque de tambor y Agregados.

TOESCA. — R.: La cartuja de Parma y Agregados.

VALENCIA. — R.: Mi campeón, Tentación para casadas, El fantasma del mar.

VICTORIA.— R.: La fiera dormida.

VIENA.— R.: El grito de la venganza, El destino me condena, Crimen pasional, Serial.

WINDSOR.— M., V. y N.: Angustia de un querer y Noticiarios.

YORK.— R.: Gente de noche, y Agregados.

WALT DISNEY saluda al público chileno, y esta vez presenta una nueva aventura de la vida real

EL CREADOR CINEMATOGRAFICO MAS PREMIADO DEL MUNDO, Walt Disney, productor de la serie fílmica "Una Aventura de la Vida Real", posa con algunos trofeos alcanzados por dicha serie. A su más reciente producción, "LA PRADERA DEL PASADO", al igual que las anteriores, le fue otorgado un Oscar por la Academia de Hollywood. "LA PRADERA DEL PASADO", reproducción en technicolor, es distribuida por la RKO Radio Pictures. Disney lleva conquistados 24 Oscares hasta la fecha. Este film se exhibirá hoy, a las 2, 4, 6.45 y 10 P. M., en el Teatro Plaza.

TEATRO EXPERIMENTAL U. DE CHILE.

La viuda de Apablaza

GERMAN LUCO CRUCHAGA.

PREMIERE HOY, 22 HORAS

ENTRADAS EN VENTA

TEATRO ANTONIO VARAS

METRO · LAS LILAS

BANDERA 141 TELEF. 83361 — PLZA LORETO COUSIÑO TELF 45116

2.30, 5.45 y 9.15 P. M. — 3.—, 6.30 y 9.45 P. M.

HOY — NUEVO HORARIO

ENTRADAS NUMERADAS EN VENTA

¡La Película del Año!

Presentada por SAMUEL GOLDWYN

PROTAGONISTAS MARLON BRANDO, JEAN SIMMONS, FRANK SINATRA, VIVIAN BLAINE

En Colores y CINEMASCOPE® con ROBERT KEITH · STUBBY KAYE y las GOLDWYN GIRLS

Para mayores y menores

Distribuída por M-G-M

Con Sonido Estereofónico Perspecta

Metro Goldwyn Mayer

INSTITUTO DE EXTENSION MUSICAL DE LA UNIVERSIDAD DE CHILE

CUARTO CONCIERTO DE LA ORQUESTA SINFONICA DE CHILE EN EL TEATRO MUNICIPAL

HOY A LAS 19 HORAS

PROGRAMA:

George Gershwin: Concierto en Fa para piano y orquesta.
Orrego Salas: Sinfonía Concertante Op. 40.
Ludwig von Beethoven: Sinfonía N.o 7 en La Menor.

Director: VICTOR TEVAH

Solista: HERMINIA RACCAGNI

Las entradas están agotándose, con excepción de 100 Anfiteatros y 64 Galerías, que se pondrán a la venta hoy en la Boletería del Municipal.

A PRECIOS REBAJADOS SE REPETIRA ESTE CONCIERTO EL DOMINGO A LAS 11 HORAS

Precios para la función del domingo: Platea $ 500; Platea Alta $ 400; Balcón $ 250; Anfiteatro $ 100; Galería $ 50.

Hoy · CERVANTES MAYORES

FUNCIONES: 3.— 6.— 8.15 y 10.45 PM

JAMES MASON · CLAIRE BLOOM · HILDEGARDE NEFF en

"EL OTRO" (THE MAN BETWEEN)

LA ESTRELLA DE "CANDILEJAS"

ALTA CALIDAD CINEMATOGRAFICA

HABIL DIRECCION DE CAROL REED

INDECIBLE ENCANTO DE CLAIRE BLOOM

LONDON FILMS. — Distrib. GRANDES PELICULAS S.R.L.

RADIO-PROGRAMA DE HOY

CB 87 — AGRICULTURA
7.00 Comienza la Transmisión.
8.00 Canciones Populares.
11.00 Heraldo Cinematográfico.
12.00 Geografía del Mundo.
14.00 Comentarios Internac.
16.00 Ritmo y Juventud.
18.30 Cita con Lucho Gatica.
20.10 Sucesos Deportivos.
21.20 Cuarteto Americano.
22.30 Comentarios Hípicos.

CB 62 — LA REINA
7.00 Alegre Despertar.
8.00 La Marcha del Mundo.
9.00 Concierto Matinal.
12.30 Concierto de Gala.
14.30 San Mario Rivas.
16.00 Tardes Selectas.
19.15 La Hora del Rosario.
20.15 Audición Chileno-Alemana.
20.30 Marqueje Preferencia.
21.00 Música Selecta hasta las 24.

CB 66 — CHILENA
7.30 Noticias.
8.30 Ases del Disco.
11.15 Ecos de Europa.
12.30 La Opera en Serie
15.30 Embajada de Franc
17.00 Cajita de Música.
19.30 Discoteca CB 66.
21.45 Alejandro Magnet.
23.05 Concierto.
0.10 Resumen de Noticias.

CB 79 — SANTIAGO
8.30 Discos y Discófilos. (1a.).
9.30 Música Ligera.
10.30 Senderos de la Música.
12.00 Música Sinfónica.
16.00 Melodías Internac.
19.30 Revista del Jazz.
21.00 Boletín.
21.15 Canciones Ligeras.
22.30 Concierto.
23.30 Música Popular de EE. UU.

CB 89 — BULNES
8.30 Cancionero.
10.00 4 Canciones y 1 Orquesta.
11.15 Santiago Recuerda.
12.40 Tribunal Cirempal.
16.30 Su Obertura Favorita.
18.30 La Voz de Peñaflor.
19.00 Cuentos de América.
21.00 Mosaico Español.
22.05 Verdad Box Profesional.
24.00 Noticiario Universal.

CB 93 — NUEVO MUNDO
7.15 Alegres Melodías.
10.00 Intérpretes de EE. UU.
12.30 Una Orquesta Popular.
14.00 Radioselecciones.
17.30 Orquestas de Baile.
19.00 Crónica de Variedades.
20.30 Radiovisión.
21.00 Ultimo Informativo.
22.30 Modernas Serenatas.
24.00 Triunfos Musicales.

CB 97 — PRAT
7.30 Noticiario Prat.
10.00 Ritmo Porteño.
13.00 Actorchas de Italia.
15.00 Tardes de Opera.
19.00 Radioteatro Episódico.
20.30 Sinopsis del Deporte.
21.00 Rincón de On Nacho.
21.30 Bajo el cielo de América.
22.00 Los Moriches.
24.00 Concierto.

CB 114 — CORPORACION
7.15 Informativo Agrícola.
11.30 Melodías del Trópico.
14.40 Lo Vimos y lo Decimos.
18.05 Tómbola de los Niños.
21.00 Pepe Carrera.
21.15 María E. Silva.
21.30 Casino-Desidería.
22.00 Alicia Lizárraga.
22.30 Niño Veri.
23.05 Brasil Maravilloso.

CB 142 — HISPANIA
8.05 Pirineos a Sierra Morena.
9.35 Radioaudición Hispánica.
12.05 Solistas Instrumentales.
17.35 Lúces de París.
19.05 Pinceladas Españolas.
21.05 Galicia en el Aire.
21.35 Noticiario Español.
21.45 Música de España.
23.05 Libro de Oro.
23.35 Concierto.

CB 146 — O'HIGGINS
8.00 Al filo de la Noticia.
10.15 Conozca su Destino.
11.00 Magazine de San Bernardo.
12.30 Aperitivo Musical.
18.00 La Voz de las Comunas.
18.00 Album de la Canción.
20.30 Pregón del Aire.
21.30 Cancionero de la Radio.
22.00 Palabras a media Voz.
23.30 Comentarios fin del Día.

DESTACAMOS PROGRAMAS DE MUSICA SELECTA
CB 62: 9, 13.30, 16 y 21. — CB 87: 12, 13.30, 15 y 22.30.
CB 66: 10, 12.30, 13.45 y 23.05. — CB 142: 13.05, 18.05 y 22.35.

ARTEFACTOS GASCO — COMPRELOS EN EL DEPARTAMENTO COMERCIAL DE LA COMPAÑIA DE GAS — SANTO DOMINGO 1661

GENEROS DE DISEÑOS EXCLUSIVOS PARA CORTINAS Y TAPICES, MANTELES, POLLERAS, CERAMICA, LAMPARAS, COBRE — MANQUEHUE — FABRICA DE ESTAMPADOS — SANTA LUCIA 270 — SANTO DOMINGO 433

SU Sindelen con $ 5.000 MENSUALES — ESTADO 41

Hoy cine PLAZA 2.-4.- 6.45 y 10 P.M. Walt Disney PRESENTA UNA NUEVA Y EXITANTE AVENTURA DE LA VIDA REAL

LA PRADERA DEL PASADO

DRAMA... AVENTURA... PAISAJES JAMAS IMAGINADOS!

¡Además! Walt Disney Siam

Color x TECHNICOLOR — RKO RADIO — MENORES.

ULTIMA PAGINA DE ESTA EDICION
Edición de 16 páginas.— Precio $ 25.—

LA NACION

VIERNES 1.o DE JUNIO DE 1956
SANTIAGO DE CHILE

Base sin Novedad XXXX Por el capitán Hugo Schmidt

ABASTECIMIENTO DE CARNE FRESCA

El deshielo estaba cundiendo y no debía quedar lejos la orilla; a partir de allí, el Bransfield mostraría sus aguas verdosas a consecuencia del agua dulce proveniente del derretimiento de la nieve y los témpanos continentales. Por fin, después de seis millas de buen galope, llegamos al borde. Numerosos animales yacían en la orilla, durmiendo tranquilamente. Bandadas de pájaros revoloteaban sobre la caravana. Algunos leopardos nos vieron llegar y se lanzaron al agua; varios ejemplares de focas "Weddell" se incorporaron asustadas y volvieron a tenderse tranquilamente, tal vez atribuyendo nuestras imágenes a ficciones del sueño. Las menos reaccionaban incorporándose de nuevo; la mayoría continuó en dulce abandono, desentendiéndose de los intrusos que turbaban el reposo.

Sabaño cogió el zapapico y se acercó a un macho que dormitaba convulsionando su cuerpo quizás con qué pesadillas. Incluso parecía ensayar grotescas carcajadas. Lejos estaba de imaginar que el cocinero adoptaría la posición correcta de un aristocrático golfista y descargaría el golpe de la púa sobre su cabeza. Efectivamente, el golpe llegó y el macho se recogió herido de muerte. El matarife sacó el cuchillo y le cortó las arterias de la garganta. Torrentes de sangre roja y caliente perforaron la nieve. Todavía el animal estaba en los estertores de la agonía cuando el "pinche" lo empezó a abrir longitudinalmente, después que todos ayudamos a colocarlo de espaldas. A medida que corría el afilado cuchillo, una gruesa capa de grasa desbordaba el corte. Con maestría de viejo carnicero, el cocinero cortó la piel en las aletas, cola y cuello, y retiró el cuero completo. Sin darse tregua en la desagradable labor abrió a lo largo la caja torácica y vació el vientre. Un vapor caliente y fétido se extendió por los alrededores. Bandadas de pájaros graznaban disputando el derecho a los despojos. Grandes petreles llegaron desde lejos y se echaron pacientemente sobre la nieve, en espera de su turno. Las palomas del cabo se movían rápidas entre nuestras piernas. Al olor a sangre, los perros se inquietaron y comenzaron las pendencias. Tuvimos que correr a frenar los toboganes y a cambiar de posición a algunos peleadores, atándolos cerca de "Reuben".

Abierto el cadáver, cuando aún tiritaba la carne y el vapor continuaba saliendo del cuerpo, retiramos las panas y riñones para nuestro consumo. Los demás "interiores" los botamos en la orilla. Los rapaces levantaron una algarabía ensordecedora. Los animales antárticos almacenan las preciosas vitaminas y otros principios catalizadores en el hígado: de allí que nos preocupáramos en especial de aquellas vísceras.

En tanto, Bill sacó un fino cuchillo y empezó a trozar el estómago y los intestinos desparramados sobre el charco de sangre coagulada. A cada tajo del médico, de los distintos sectores del sistema digestivo de la foca, salían diferentes vermes parásitos. Era increíble la profusión de seres que vivían dentro de los animales mayores. Las lombricillas y barriletes, tan pronto dejaban de percibir el calor del cadáver, se retorcían y morían al instante por congelación. Cuando los examinábamos entre los dedos, se quebraban como palillos de fósforos. De una porción del estómago, Bill extrajo un pulpo casi entero. Arrastrándolo fuera del charco, ayudándose con señales, nos hizo ver la conveniencia de revisar los animales que beneficiáramos. Era una buena manera de conocer la vida animada antártica. En adelante no olvidaríamos la lección y acrecentaríamos nuestras condiciones de biólogos aficionados.

Después de trazar sistemáticos cortes en los diferentes músculos de la foca, incluso en los que a menudo comíamos sin ningún reparo, Bill nos fue mostrando pequeñas cápsulas o quistes, que almacenaban gusanillos y espirales. Sin saber exactamente qué eran, alguien dijo:

—¡Triquina!

CAMPAMENTO EN LA MESETA

Disimulando malamente la sensación de asco y repulsión, nos miramos con resignación. A pesar de todo, tendríamos que seguir comiendo carne de foca. Después, al revisar los ningúinos, y los cuervos también encontraríamos iguales quistes y parásitos. Felizmente, gracias a Bill, en adelante tuvimos buen cuidado de cocer muy bien la carne regional y filtrar el agua proveniente de los témpanos marinos para no ingerir los huevos y exponernos a extrañas afecciones. Con espanto habíamos visto como algunas lombricillas traspasaban las paredes de los intentinos de los animales antárticos y se alojaban en distintas partes del organismo, amenazando los órganos nobles.

—En mi Regimiento un caballo murió a causa de la trombosis causada por un verme intestinal— dijo Araos.

—Mejor es no comer esta carne— dijo otro.

Sin embargo, a medida que fueron mermando las existencias de nuestra despensa, los hombres tuvieron que someterse a la necesidad de ingerirla.

Una densa neblina empezó a envolvernos. Apresurando la faena colocamos la foca sobre el trineo de Dick —que tenía los mejores perros— y emprendimos el regreso a la Base. En cuanto abandonamos el lugar, los esküas y los petreles se lanzaron sobre los restos del beneficio. Los pájaros mayores tomaban las tripas y las estiraban cual largas cuerdas, entre gritos, picotones y aletazos. Los blancos plumajes se cubrieron de sangre y carroña. Eran las mismas aves que se mecían majestuosas en elegante vuelo sobre el páramo. Al verlas plenas de voracidad y sucias, comprendimos por qué nos seguían tierra adentro cuando excursionábamos el interior de la península. En caso de caer sobre la planicie o accidentarnos en los ventisqueros, la suerte de esos despojos esperaban a nuestros cuerpos inertes. Por eso las aves preseres constituían un guía inequívoco para buscar accidentados en la extensa soledad antártica.

Cuando el último trineo llegó al embarcadero y los perros empezaron a trepar la colina del faro, Sabaño tocaba la sirena para llamarnos al té. El humo de la chimenea se distinguía apenas de la neblina que cubría la bahía. Por los faldeos del fondo, el blizzard empezaba a envolverlo todo en su manto de horror y muerte. Nuestros amigos, que habían desarmado sus carpas y cargado la impedimenta para partir, se encontraron sin alojamiento y hubieron de aceptar nuestra hospitalidad. (CONTINUARA)

Recorte cada capítulo de "Base sin Novedad", siguiendo la línea punteada, y guárdelo. Una vez empastados, usted podrá optar a un excelente premio. LA NACION lo dará al estudiante que, una vez publicados todos los capítulos, exhiba el volumen mejor presentado.

"GLOBO ROJO", UNA PELICULA SIMPL QUE CONQUISTO AL JURADO DE CANNE

PARIS.— A. F. P. (Intercontinental).— Por Claude Benedic.— Pese a que el número de films de largo metraje exhibidos este año en Cannes ha batido todos los records —los organizadores se vieron obligados a presentar hasta cinco en una misma jornada—, el gran acontecimiento del Festival ha sido una película de corto metraje: "Globo Rojo", de Albert Lamorisse. Esta cinta suscitó el entusiasmo del jurado, de la crítica y del público.

¿El tema? Un muchachito posee un espléndido globo rojo, que constituye para él su juguete preferido. Algunos de sus compañeros quieren apoderarse del globo. Uno de ellos se lo rompe. El muchachito se lleva un enorme disgusto.

Confesemos que el productor a quien se sometió semejante guión demostró ser bastante audaz al aceptarlo. Pero ha sido recompensado. El film es una obra maestra.

Con un tema tan simple, Albert Lamorisse, que fue el realizador de "Crin blanc", nos cuenta otra vez una maravillosa historia de amor. Se trata, en efecto, del amor que este muchachito siente por su globo. Este amor es correspondido, ya que el globo le sigue por la calle, le espera a la salida de la escuela y no quiere abandonarle en ningún momento. Los ce-

El niño Pascal Lamorisse en "Globo Rojo".

los y la crueldad de los compañeros del muchachito constituyen el símbolo de todas las pasiones humanas. ¿Qué importa que se trate de un globo? André Gide escribió: "Que la importancia resida en tu mirada y no en la cosa examinada". Nadie podrá olvidar la mirada del muchachito ante su globo destrozado.

El papel del niño está interpretado por el hijo del director del film, Pascal, que se conduce con una naturalidad y una simplicidad extraordinarias, no dando en ningún momento la impresión de niño prodigio. Algunos detalles de humor muy fino alternan con los testimonios de una sensibilidad que no cae nunca en la sensiblería.

Gracias al "Globo rojo" la poesía ha triunfado en el Festival de Cannes.

UN FILM ASOMBROSO "EL MISTERIO PICASSO". — El éxito obtenido por "El misterio Picasso", el asombroso film de Henri-Georges Clouzot, ha sido menos unánime.

Comprendemos que se puedan formular críticas de detalle a propósito de esta cinta. Pero nadie negará —y menos que nadie los amantes de la pintura y del cine— que "El misterio Picasso" aporta algo de valor a cada uno de estos dos artes: a la pintura, porque ella permite comprender mejor la obra del maestro, y al cinematógrafo, porque la técnica del realizador resulta revolucionaria en su simplicidad. No hay "travelling" alguno: la cámara permanece inmóvil, contentándose con registrar la creación del cuadro como si se tratara de la germinación de una semilla. A fin de que el ojo no se distraiga, no vemos casi nunca al creador, sino su obra fotografiada al revés. No hay ningún comentario. Sólo una música de acompañamiento, excelente desde todos los puntos de vista, de Georges Auric. Se tiene la impresión de asistir a un verdadero milagro.

El film dura una hora y veintisiete minutos. Una cierta repetición de los efectos subraya excesivamente la virtuosidad del artista y puede crear en el espectador que no se apasiona por la pintura un sentimiento de cansancio, sobre todo hacia la mitad del film, pero las últimas secuencias, en colores y en cinemascopio, nos muestran al genio en los momentos cumbres de la creación y resultan de una belleza extraordinaria.

"TARDE DE TOROS" Y "YIELD TO THE NIGHT". — Entre los otros films del Festival, vale la pena destacar el valor de la producción española "Tarde de toros", que es también, en una cierta medida, un documental. Hasta el presente se ha realizado cantidades de films sobre las corridas de toros. Por vez primera, el espectador tiene la sensación de encontrarse en la arena. Utilizando con habilidad un guión sobre las rivalidades entre tres toreros, Ladislao Vadja ha sabido conferir a su obra un gran dramatismo. Los espectadores viven cada corrida intensamente, no sólo con el público de los tendidos, sino también con los propios matadores. Tres toreros interpretan los principales papeles en esta cinta: Domingo Ortega, Enrique Vera y Antonio Bienvenida.

Señalemos, para terminar, el film inglés "Yield to the night", requisitoria implacable contra la pena de muerte, cinta que, sin duda alguna, ha contribuido a acelerar la abolición de dicha pena en la Gran Bretaña. Inspirándose en una novela de Joan Henry, el realizador, Lee Thompson, nos muestra los últimos días de una condenada, culpable de un crimen passional. La heroína es Diana Diora. Nadie esperaba de esta bella muchacha, que llegó a Cannes con un aire de "cover girl", un trabajo de tanta intensidad dramática. Por otra parte, en este film se hace gala de ese tacto británico que permite hacer alusión a las cosas más bro sin herir los sentimientos de nadie.

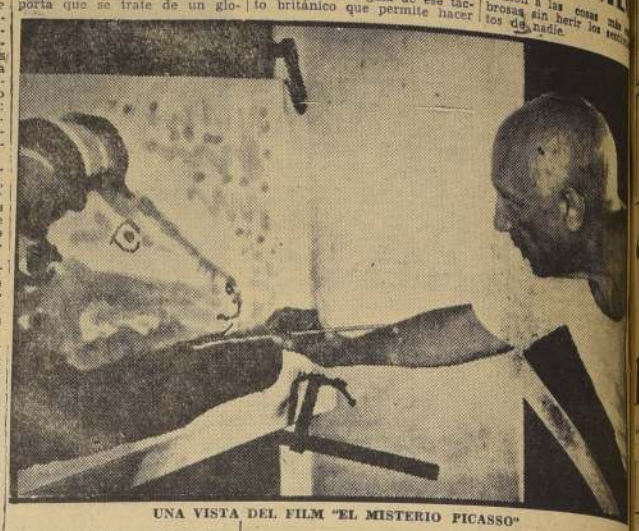

UNA VISTA DEL FILM "EL MISTERIO PICASSO"

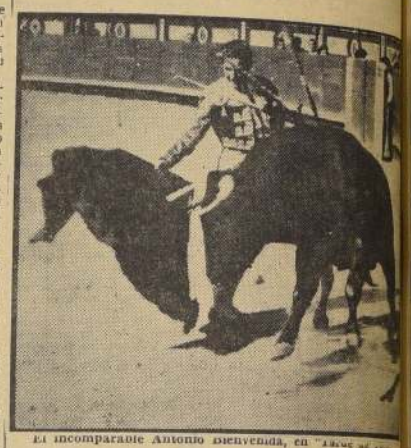

El incomparable Antonio Bienvenida, en "Tarde de toros".

Efemérides de hoy

1.o DE JUNIO

1817.— Primer Censo en Chile.
1889.— Muere el Presidente Pérez.
1890.— Liceo de Niñas de Chillán.
1900.— Primer número de "El Mercurio" de Santiago.

PRIMER CENSO DE CHILE. — El Gobierno ordenaba levantar el primer censo de la República de Chile.

Naturalmente que este censo se hizo en medio de grandes dificultades y demoras por las malas comunicaciones de esa época.

Fuera estas naturales dificultades ha sido muy habitual en Chile, la costumbre de no concurrir a los censos y de devolver las boletas sin llenarlas.

MUERE EL PRESIDENTE PEREZ. —Moría el ex Presidente de la República don José Joaquín Pérez.

Don José Joaquín Pérez fue el último de los cuatro Presidentes de Chile que gobernaron dos períodos seguidos (Prieto, Bulnes, Montt y Pérez).

Su Gobierno fue de gran actividad.

A su reelección en 1864, continuó la discusión de las reformas indispensables en un país en pleno crecimiento.

Se buscaba activamente reformar la Constitución del 33.

Ninguna época era, en concepto de Vicuña, más oportuna para realizar la reforma. Todos los progenitores de aquella constitución habían muerto, como también las víctimas de las revoluciones que habían precedido a su promulgación. Según él, la república, en los 30 años transcurridos desde entonces no había tenido Constitución alguna.

"Todos los poderes, decía la moción, los ha ejercido un dictador, con el título de Presidente de la República, y mediante el formulario denominado "Constitución", la nación ha perdido su soberanía, apoderándose el Ejecutivo hasta del sistema electoral...".

Durante su administración, la colonización del territorio araucano y de Magallanes había recibido gran impulso; se avanzó en la construcción de ferrocarriles y líneas telegráficas y en los trabajos de codificación de las leyes; la Marina de Guerra fue reforzada con las corbetas O'Higgins y Chacabuco, y se terminaron las fortificaciones de Valparaíso.

Al final de su mandato, se fundó el famoso Club de la Reforma.

Entre sus miembros más destacados se contaban don José Tomás y don Jerónimo Urmeneta, Justo y Domingo Arteaga Alemparte, don Vicente Reyes, don Juan Pablo Urrúa (fundador del diario "El Ferrocarril"), don Francisco Puelma, don José Manuel Balmaceda, don Augusto y don Eduardo Matte, don Luis Martiniano Rodríguez, y otros.

En el Club de la Reforma brillaron las disertaciones elegantes e ingeniosas de don Ambrosio Montt, las peroraciones brillantes de don José Manuel Balmaceda, las alocuciones viriles, y chispeantes de don Manuel Antonio Matte y los discursos tan elocuentes como anauditos de don José Victorino Lastarria.

Don José Joaquín Pérez, que había gobernado en un período especialmente turbio de la política chilena y que había tenido el talento y valor de realizar una gran obra constructiva en medio de tanta discusión bizantina, moría rodeado del respeto de todos a la avanzada edad de 81 años, retirado totalmente a la vida privada.

LICEO DE NIÑAS DE CHILLAN. — Empezaba a funcionar el Liceo de Niñas de Chillán.

PRIMER NUMERO DE "EL MERCURIO".— Aparecía el primer número de "El Mercurio" de Santiago, que así cumple hoy 93 años de vida. Lo saludamos desde estas columnas.

El diario más antiguo de América es el Boston News Letter, aparecido en los Estados Unidos en 1719, y que por cierto ya no existe sino en bibliotecas y colecciones.

El periódico más antiguo de América Latina fue la "Gaceta" de México, aparecido en 1722.

El más antiguo de Sudamérica, la Gaceta de Lima, aparecida en 1744.

El primer periódico chileno fue La Aurora de Chile, que empezó a circular en 1812.

Pero en Chile "El Mercurio" empezó a funcionar en Valparaíso en 1827.

PROCEDIMIENTO PARA HACERSE DE UNA NUEVA LARINGE

PARIS.— (ANSA).— El doctor Dr. Hoffmann-Segura, presentó una exposición en la Facultad de Medicina, para señalar que se ha cubierto el procedimiento de hacer nuevo laringe a aquellos que la pierden por una intervención quirúrgica. El sistema consiste en colocar al paciente una laringe de material plástico. Después de dos meses, se extrae esta laringe y se observa que es la laringe y ha crecido una nueva vidad, ha crecido una nueva laringe. La conferencia fue ilustrada con proyecciones cinematográficas.

Poderosa cadena de radar protege a Estados Unidos

NUEVA YORK.— (ANSA).— Entrará en servicio una poderosa cadena formada por equipos de radar instalados desde Florida hasta el Mar del Sud, a través de ocho Estados. La cadena en cuestión reemplazará seguramente las pruebas experimentales de cohetes realizadas en la base de lanzamientos de Cabo Canaveral en Florida. Las instalaciones son de tal perfección que un cohete se desvía apenas mínimamente de su trayectoria de ser inmediatamente detectado por otro cohete especial también radiodirigido.

Este año se cumple medio siglo desde que voló el primer avión

PARIS.— (ANSA).— Se cumplirá este año el medio siglo de vida de la aviación europea. En efecto, fue en 1906 que desde el campo de Bagatelle se levantó el aparato de Dumont, construido en gran parte con cañas de bambú y seda. La máquina tenía un motor de 24 H. P., pesaba en total 160 kilos y se apoyaba sobre dos ruedas de bicicleta, habiendo sido bautizado por su piloto y constructor con el pomposo título de "Ave de presa".

La histórica jornada se cumplió el 13 de noviembre y quedó perpetuada merced a un cronista parisiense que relató minuciosamente todos los detalles de la prueba. La misma demandó tres intentos de Dumont: en el primero, el "Ave de presa" se remontó a cuarenta centímetros del suelo y salvó apenas unos cincuenta metros; en el segundo, no mejoró esa marca y se salió el eje de una de las ruedas; efectuadas las reparaciones del caso, el ensayo salió exitosamente. Pero dejemos que lo cuente su testigo ocular:

"El pájaro corrió sobre el suelo durante una cuarentena de metros. El aeronauta, maniobrando el timón colocado al frente del aparato, fuerza al aeroplano a dejar el suelo. Y ahora —¡maravilla!—, la máquina deja de tocar la tierra y se eleva como una alondra a los primeros rayos del sol. Vuela a seis metros de altura, pasando por sobre las cabezas de los espectadores. El motor brama, la hélice gira vertiginosamente y el pájaro pasa deslizándose sobre un plano invisible. Las manos del público baten una contra otra, y resuenan los "¡bravo!" y los "¡viva!". El pájaro sigue volando a una velocidad fantástica, y luego aterriza. La distancia recorrida, medida exactamente, ha sido de doscientos metros, en sólo veinte segundos y un quinto, o sea, diez metros y treinta y ocho centímetros por segundo, lo que significa 37 kilómetros 368 metros por hora".

Veamos algunas otras crónicas de aquellos tiempos. El 28 de septiembre de 1910 el Conde de Turín, tras un breve vuelo, se ha detenido con su aparato ante un hangar del aeródromo de Milán, sin advertir que desde éste estaba por salir un Bleriot. "El peligro era gravísimo —se les en un periódico— y se oyó un solo grito: "¡A tierra! ¡A tierra!". El Conde de Turín y sus acompañantes apenas tuvieron tiempo de echarse al suelo. El otro aparato pasó zumbando sobre ellos. Fue sólo cuestión de instantes, y pudo así evitarse un choque que habría sido de incalculable gravedad". En un diario del día siguiente, 29 de septiembre de 1910, se lee que el teniente Gavatti ha sido arrestado por haber volado de Centocelle a Roma y regresado. "Al llegar hasta Roma —dice el diario— el teniente Gavetti ha sido culpable de grave desobediencia, por la falta de autorización para efectuar un vuelo tan largo y peligroso". Anotemos, por nuestra parte, que Centocelle es una pequeña localidad hasta la que los turistas de Roma suelen hoy trasladarse en las pintorescas "carrozzelle", tiradas por un modesto jamelgo...

Pero si aquellas distancias suscitan hoy una sonrisa, ocasiona en cambio admiración el valor de aquellos aeronautas que se atrevían a lanzarse al espacio en sus endebles aparatos, hechos con algunas maderas o cañas y un rudimentario motor. Fue precisamente en aquel 1910, que se llevaron a cabo en Niza las primeras competiciones de altura. Latham, que señaló el record con 656 metros y Chávez, que se clasificó segundo con 644 metros, se sentaban, como los demás participantes, apenas en un espacio igual al asiento de una bicicleta, y apoyaban los pies en una barra de hierro, mientras el aire silbaba a su alrededor.

Actualmente, el hombre se dispone a saltar al gran espacio del Universo porque ya el de la tierra lo es pequeño. Pero, en vísperas de la gran aventura, el recuerdo de aquellos pioneros de la aviación se hace otra vez presente en el espíritu, como el de los héroes cuyo sacrificio echó las bases de la moderna ciencia aeronáutica, que prácticamente le ha dado al hombre las alas que le negó la naturaleza.

El Rostro del día

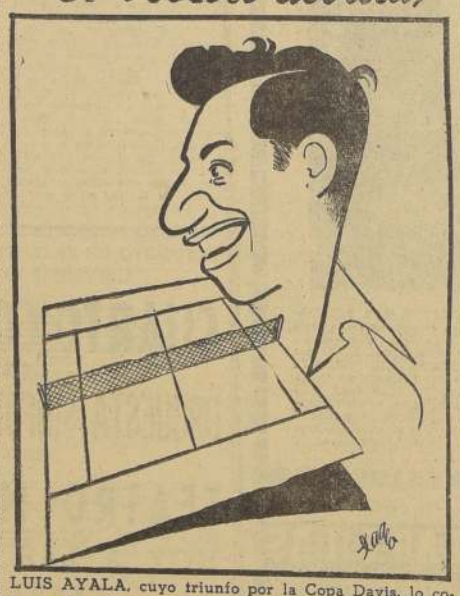

LUIS AYALA, cuyo triunfo por la Copa Davis, lo coloca a la cabeza del Campeonato de Europa. Ganó al campeón británico Roger Becker.

Perro, el plato principal en un banquete

OVIEDO. (ANSA). — Un industrial de la localidad de Quirós invitó a doce amigos a una cena. El plato fuerte era un cordero. Pero los invitados fueron enterados al final de la comida de que el propietario se-

filtrión les había dado en realidad carne de perro. Todos están enfermos, y no se sabe si es porque la carne estaba en malas condiciones o porque son muy aficionados