Se mantuvo expulsión de Escuti, Cortés y Cubillos

TODAS LAS DEMAS PENAS FUERON REBAJADAS POR EL TRIBUNAL

De acuerdo con el fallo del Tribunal de Penalidades de la Asociación Central de Fútbol, que conoció de las apelaciones presentadas por los jugadores que integraron el seleccionado que participó en el Sudamericano de Lima, quedaron a firme las expulsiones de Misael Escuti, Ramiro Cortés y Carlos Cubillos. En el caso del arquero de Colo Colo, el Tribunal no recibió solicitud de reposición alguna, sabiéndose que ha elevado la petición directamente a la Federación, cuyo directorio tiene competencia suficiente para conocer las apelaciones, sólo cuando se trata de expulsiones.

En lo que se refiere a los demás cracks, el Tribunal les redujo las sanciones a la mayoría, tal como lo indicamos en seguida: Isaac Carrasco, de 18 a 6 meses; Caupolican Peña, de 6 a 3 meses; Sergio Valdés, de 6 a

(A la página 2, N.o 25)

TIEMPO PARA SANTIAGO:
BUENO HELADA
TEMPERATURA DE AYER:
MAXIMA: 17.5 grados C. a las 15 horas 30 minutos.
MINIMA: 3.1 grados C. a las 8 horas.
El sol salió a las 7 horas 47 minutos, y se pondrá a las 17 horas 42 minutos.— La Luna se pondrá a las 12 horas 7 minutos.
Fase: Cuarto menguante el día 20.

LA NACION

AÑO XLI — MIERCOLES 19 DE JUNIO DE 1957 — SANTIAGO DE CHILE — PRECIO: $ 30.— N.o 14.441

EDICION DE 16 PAGINAS

CRONICA	Págs. 1, 2, 3 y 4	PROVINCIAS	Pág. 10
REDACCION	5	DEPORTES	11 y 12
POLITICA	6	TURF	13
POLICIA	6	TEATROS	13 y 15
SOCIAL	7	ECONOMICOS	14
CABLES	8 y 9	MAGAZINE	16

Hazaña quirúrgica al corazón realizó joven médico chileno

Grave estenosis mitral fue operada con gran éxito en una bella paciente

Expulsados

MISAEL ESCUTI

CARLOS CUBILLOS

RAMIRO CORTES

EN HOSPITAL DEL TORAX SE HIZO LA INTERVENCION

Un joven médico del Servicio de Cardiología del Hospital del Tórax realizó con pleno éxito, una de las más arriesgadas hazañas quirúrgicas al corazón, al operar una estenosis mitral en una joven paciente de 21 años, la que se encuentra a punto de abandonar el establecimiento y entregarse por completo a la vida normal y corriente de los seres humanos sanos.

La estenosis mitral afecta a las válvulas que comunican entre ellas, a las cabidades en que está dividido el corazón, que son cuatro. La válvula mitral de la paciente presentaba una estrechez aguda, que la obligaba a vivir de pie, y en el máximo de comodidad, podía sentarse algunas horas. Si caminaba cien metros, la fatiga la hacía desmayar y debía privarse de toda clase de actividades que demandara el más leve esfuerzo del corazón.

Durante siete años, la señorita Liliam Adelaide Jorquera Farías debió soportar la tortura de vivir a medias. Sus padres y sus nueve hermanos trataron de ofrecerle las comodidades que su estado requería. Sin embargo, hace 60 días en el Servicio de Cardiología del Hospital del Tórax, le ofrecieron la oportunidad de una intervención quirúrgica, en la que arriesgaba su vida, pero tenía grandes posibilidades de sobrevivir. De acuerdo con sus padres y deseosa de volver a la vida normal, aceptó y suscribió una especie de compromiso formal con los médicos.

LA INTERVENCION.— Durante un mes, la paciente fue observada atentamente por los médicos, en sus diferentes reacciones, para ubicar la lesión. Esta fue definida como una "estenosis mitral" o estrechamiento agudo del conducto que une la aurícula izquierda con el ventrículo del mismo lado. La aurícula se había dilatado extraordinariamente, y afectaba las cuerdas vocales, provocando una fuerte afonía en la joven.

Se hicieron dos tentativas mediante sondajes, para dilatar el conducto, pero no tuvieron éxito. Finalmente, los médicos resolvieron intentar la intervención.

LA LESION.— La válvula mitral se había contraído por un golpe sufrido por la paciente hace siete años. La sangre, en su paso de uno a otro conducto, no podía movilizarse de acuerdo con las exigencias normales del organismo, y amenazaba con paralizar el músculo de un momento a otro. Los médicos debían llegar hasta el sitio afectado, situado en el costado izquierdo interior del corazón, hacer incisiones, extirpar las membranas que obstruían el paso de la sangre, y luego secar cuidadosamente lo extirpado.

EL DIA "D".— Ese día fue el 28 de mayo pasado. El médico que interviene tiene poco más de 30 años, y como funcionario, posee una modestia a toda prueba. Ese día trabajó durante tres y media horas, su paciente perdió litro y medio de sangre, pero la intervención tuvo

(A la página 2, N.o 28

RETORNO A LA VIDA NORMAL

En este grabado familiar, señalada con una X, se ve a la joven Liliana Adelaide Farías, de 22 años, que después de una arriesgada intervención quirúrgica al corazón, vuelve a la vida normal, gracias a la pericia de un joven médico chileno del Hospital del Tórax, de Santiago. Ella aparece con su padre y otros miembros de su familia, poco antes de la operación.

Aventura dentro de un corazón

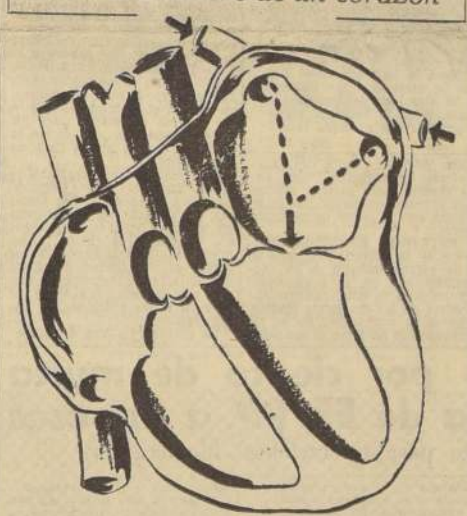

El grabado muestra un corazón humano y, en su interior, las flechas y las líneas de puntos, señalan los conductos por los cuales debieron operar a la joven Liliana Adelaide Farías, que sufría de una estenosis mitral. La hazaña quirúrgica, realizada ocho veces en el Hospital del Tórax, de Santiago, pone a Chile en un lugar de vanguardia en América del Sur, en intervenciones al corazón. La modestia personal de los jóvenes cirujanos que intervinieron y las disposiciones por las cuales se rige el Colegio Médico de Chile, impiden dar a conocer sus nombres.

258.000 KILOS DE AZUCAR ENTREGARON AYER AL COMERCIO

La Superintendencia de Abastecimientos y Precios informó que las grandes firmas distribuidoras de azúcar habían entregado al comercio detallista, en el día de ayer, la cantidad de 258.475 kilos del producto, en todos sus tipos. Las distintas firmas entregaron las siguientes cantidades: Codina, 139.040 kilos; Grace, 48.875; Azucarera Francesa, 40.880; Devoto y Vacarezza, 10.880, y Suárez y Fogar, 18.800 kilos.

Se agregó que en el día de hoy se hará una distribución de 300.000 kilos, y que ya se habían recibido en Santiago 350.000 kilos de azúcar, enviada por la IANSA, desde Los Angeles.

PROTESTAN PUESTOS MOVILES.— Los dueños de Puestos Móviles enviaron una comunicación al Superintendente de Abastecimientos y Precios, dándole a conocer que han constituído un co-

(A la página 2, N.o 21)

HUESPED ILUSTRE

Don Salvador de Madariaga, el ilustre historiador e internacionalista español, es desde ayer huésped de Chile. Opina que el desarrollo de la mecanización es una de las principales amenazas de la libertad. Salvador de Madariaga dicta hoy, a las 19 horas su primera conferencia en la Universidad de Chile.— (Información en la página 3)

Por unanimidad el Senado aprobó ayer en general el aumento de asignación familiar

Proyecto volvió a segundo informe y será despachado el martes 25

Sistema del aumento es más justo, dijo el Ministro Urzúa

Por unanimidad, y después de un extenso debate, el Senado aprobó anoche, en general, el proyecto del Ejecutivo, en segundo trámite constitucional, que aumenta la asignación familiar para empleados y obreros, y consulta fondos para la realización de un plan extraordinario de construcciones habitacionales populares. El proyecto volvió a las Comisiones Unidas de Gobierno y Hacienda, para un segundo informe (se reunirán esta tarde), y se acordó despacharla en la sesión ordinaria del martes próximo. A la sesión de ayer asistieron los Ministros de Hacienda y de Economía, señores Eduardo Urzúa y Horacio Arce, respectivamente.

ASIGNACION FAMILIAR.— El proyecto aumenta en $ 500 por carga la asignación familiar de los empleados, y eleva a $ 67 diarios, como mínimo, la que paga el Servicio de Seguro Social a los obreros. Este reajuste regirá a contar del 1.o del mes en curso, y absorberá un 60% de la incidencia que en el costo de la vida tendrán las alzas de precios de algunos artículos de primera necesidad, a los cuales el Estado suspenderá el régimen de bonificaciones vigente.

Su costo total será de $ 14.142.001.200, suma de la cual $ 3.638.400.000 tendrá que aportar el Fisco, por 606.400 cargas familiares correspondientes a los empleados públicos, jubilados y montepíados, jornaleros, personales de las Universidades de Chile, de Concepción y Técnica del Estado; del Servicio Nacional de Salud, de los FF. CC. del Estado y de las Municipalidades; el costo de las cargas del sector privado, que son 1.689.133, será de $ 10.503.601.200, por 12 meses.

En el sector privado, este reajuste se financiará con un aumento de las imposiciones patronales y de los asalariados; en cuanto al sector público, para afrontar el mayor gasto, se consulta un aumento de un 100% del impuesto especial establecido en la Ley 12.084, a la internación de automóviles.

VIVIENDAS.— La segunda idea fundamental del proyecto consiste en conceder los recursos necesarios para la ejecución de un plan de construcción de

(A la página 5, N.o 54)

Moisés plástico
Una novedad de
Plásticos ARUESTE

PARA LA CASA
PARA LOS PASEOS
PARA LA CALLE

Maravilloso regalo — Higiénico — Eterno

EN VENTA
ALMACENES PARIS, DEPOSITOS SHYF, LOS GOBELINOS, NATALY'S, SURVENIR

EN LA FABRICA:
GALERIA IMPERIO 288
POR MAYOR Y MENOR
REEMBOLSOS A PROVINCIAS

Cultivos de café experimentan en zona de Patagonia Occidental

CON LA EXPEDICION A LA PATAGONIA OCCIDENTAL.— (Por Carlos Zurita, Enviado Especial).— Esta expedición ha levantado hasta el momento 34 campamentos a lo largo de más de 1.000 kilómetros recorridos desde el 16 de mayo, fecha en que partimos de Puerto Montt.

El clima de Llanada Grande permite el cultivo de duraznos, paltas, nueces, brevas y uvas, y se está experimentando con un cafetal.

La avanzada sigue incursionando por la región fronteriza.

La expedición ha instalado dos nuevos campamentos. El primero a orillas del río Angostura, aproximadamente a 15 kilómetros del límite, y el segundo, en la orilla oeste del río Azul.

Los expedicionarios expresan que los ríos Negro y Alerce, que figuran con este nombre en la carta, han sido cambiados por los pobladores conociéndose bajo distintas denominaciones.

La zona recorrida hasta el momento presenta excelentes condiciones para la explotación agrícola y ganadera. Algunos sectores han sido roseados por los pobladores sin sujeción a ningún método científico o de carácter técnico. La expedición estima que con medios mecánicos adecuados se podrían incorporar al área cultivable de nuestro país aproximadamente 20.000 hectáreas de la zona reconocida. En la actualidad existen algunos trabajadores agrícolas que luchan con tenacidad y sacrificios contra el clima y con medios muy anticuados.

El campamento ubicado en la orilla del Lago Azul fue establecido por cuatro miembros de la expedición al mando del mayor Gajardo, habiéndose quedado los otros cuatro en el campamento del río Angostura.

MAÑANA CONDECORAN A ARMANDO FRAZAO, DIPLOMATICO DE BRASIL

Mañana, a las 11.30 horas, en el Salón Rojo de la Cancillería, será condecorado con la "Orden al Mérito de Chile", en el grado de comendador, el señor Sergio Armando Frazao, Consejero Comercial de la Embajada de Brasil, quien regrese a su país. Las insignias le serán impuestas por el Subjefe de Protocolo, don Ramón L. Rodríguez.

HUELGA INDEFINIDA DECLARARON ANOCHE OBREROS MARITIMOS

A pesar de que S. E. les declaró ayer en la mañana que sus peticiones serían consideradas

El Ministro del Trabajo, Dr. Raúl Barrios, presentó anoche una fórmula para resolver transitoriamente el conflicto que afecta a los oficiales de la Marina Mercante, que son dos mil, y a los miembros de la Confederación Marítima de Chile, con el objeto de evitar una mayor gravedad en el conflicto de los tripulantes.

La fórmula transitoria plantea la vuelta al trabajo de los oficiales mercantes en huelga, para dar cabida a conversaciones directas que dieran una solución definitiva al problema.

Los dirigentes de ambos gremios, después de esta entrevista que se realizó al mediodía de ayer, viajaron a Valpa-

(A la página 2, N.o 22)

EDIFICIO "RICHARD"

ARICA

UNICO CENTRO COMERCIAL MODERNO

SE OFRECE

ULTIMOS LOCALES COMERCIALES PARA ENTREGA INMEDIATA Y DEPARTAMENTOS

EN VENTA:

LOCAL N.o 1 — 46.75 m2. (4.25 x 11) $ 7.900.000.—
LOCAL N.o 12 — 29.14 m2. (3.70 x 7) $ 4.080.000.—
LOCAL N.o 23 — 15.93 m2. (3.50 x 4) $ 2.400.000.—
LOCAL N.o 27 — 36.29 m2. (3.50 x 9) $ 4.360.000.—
LOCAL N.o 38 — 24.00 m2. (3.80 x 5.50) $ 3.120.000.—
DEPTO. N.o 36 — 79.38 m2. (2 dormitorios, living-comedor, toilette, closet, cocina, pieza y baño empleada) $ 5.165.000.—

EN ARRIENDO:

LOCAL N.o 3 — 39.60 m2. (3.60 x 11) $ 180.000 mens.
LOCAL N.o 19 — 18.56 m2. (4.20 x 4) $ 80.000 mens.
LOCAL N.o 37 — 36.29 m2. (3.50 x 9) $ 90.000 mens.
DEPTO. N.o 29 — 86.13 m2. (3 dormitorios, living, comedor, toilette, closet y cocina)

FACILIDADES

TRATAR:

SANTIAGO — RICHARD Y CIA. LTDA.
MONEDA 856 — 6.o PISO

ARICA — RICHARD Y CIA. LTDA
BAQUEDANO esq. MAIPU

Ministro Aravena pedirá a los médicos mayores sacrificios

Ministro del Interior, sostuvo una reunión con el Director del SNS.

—"Es indispensable que se adopten medidas para solucionar la situación por que atraviesa el Servicio Nacional de Salud" —dijo ayer en rueda de periodistas el Ministro del Interior, don Jorge Aravena Carrasco, y agregó: —"Yo no sé si es necesario reestructurarlo, o reorganizarlo..., pero es absolutamente imperioso que se haga algo. Por eso, he llamado al Director General del Servicio Nacional de Salud, doctor Guillermo Valenzuela Lavín."

Se planteó necesidad de solucionar problema del Servicio de Salud

SACRIFICIOS COMPARTIDOS. — Informó, el señor Aravena, que le había preguntado al doctor Valenzuela qué había de efectivo en eso de que se destinaba a los médicos a labores administrativas en vez de las específicamente profesionales. Dijo el Ministro que había sido informado por el doctor Valenzuela que, de 3.700 a cargo de tratamientos, había sólo 128, dedicados a labores administrativas en todo el país.

Cuando un periodista le señaló al Ministro los horarios de los médicos, el señor Aravena, contestó:

—"A todo el mundo le hemos pedido sacrificios. Se los pediremos a los médicos, también. Si las seis horas que trabajan no alcanzan..., bueno, tendrán que trabajar, sacrificarse más todavía, porque esto tiene que solucionarse."

COMISION ESPECIAL. — Finalmente, el Ministro Aravena dijo que conversaría con el Presidente de la República, a quien propondría la creación de una comisión presidida por el Ministro de Salud, para que se le busque la ansiada solución.

Regresó el general Ramón Cañas Montalva

El general Cañas Montalva, que acaba de presidir en Río de Janeiro la reunión del Consejo Directivo del Instituto Panamericano de Geografía e Historia, acaba de regresar al país después de realizar un viaje transcontinental.

El general Cañas que, a la vez, es presidente del Comité Nacional de Geografía, Geodesia y Geofísica, declaró:

"La finalización de tan importantes reuniones nos ha permitido contar con las interesantes visitas de algunos delegados, como los ingenieros representantes de Honduras, señores Félix Salazar y Carlos Rivera; el Secretario de la Comisión de Historia, Licenciado Ernesto de la Torre; el ingeniero Alfredo Obiols, Director de la Dirección de Cartografía de Guatemala, y del Secretario General del Instituto, arquitecto Ignacio Marquina, que arribará a Santiago el sábado 23 del presente.

SE SUSPENDE INSTALACION DE NUEVAS INDUSTRIAS PESQUERAS

El Ministro de Agricultura, ingeniero agrónomo Mario Astorga Cartes, por Resolución N.o 18, de 17 de junio de 1957, ha dispuesto que no se admitirá a tramitación las solicitudes para la instalación de empresas balleneras con factoría terrestre e industrias pesqueras y de casa marítima, en tanto la Comisión Técnica designada por el Gobierno no informe acerca de las posibilidades de la industria pesquera nacional y de las medidas que servirán de base para la formulación de un plan nacional de desarrollo pesquero.

Suspendió, asimismo, la tramitación de las solicitudes que ya se habían presentado a la fecha de la mencionada Resolución. Esta disposición, que afecta, entre otras, a la Compañía Pesquera del Sur para la instalación de una planta ballenera terrestre en la bahía de Coronel, con aporte de 1.200.000 dólares de la firma japonesa Taiyo Fishery Company.

Respecto a esta resolución, el Ministro Astorga expresó que es deber del Gobierno propender al desarrollo de las fuentes de producción para lograr el abastecimiento de las necesidades del país y, especialmente, en cuanto dice relación con la alimentación del pueblo, pero que se desea contar con un completo informe sobre las posibilidades de la industria pesquera nacional y de las medidas que podrían servir de base a un plan nacional de desarrollo pesquero.

Para tal efecto —agregó— se ha designado una comisión técnica que se dedicará al estudio de dichas materias y que contará con la colaboración de expertos de la Organización de las Naciones Unidas para la Agricultura y la Alimentación, FAO.

DEFENSA NACIONAL

El Director de Arquitectura señor Osvaldo Buccicardi, ha enviado una comunicación al Comandante en Jefe de la FACH, en la que felicita a la institución por su valiosa cooperación durante los agitados días que siguieron a los temporales del mes de mayo.

La nota hace ver cuánto fue posible apresurar, con la ayuda de aviones y helicópteros, los trabajos necesarios para establecer las proporciones y cuantía de los daños en el Norte Chico, y dice, textualmente, en uno de sus párrafos:

"La Fuerza Aérea de Chile ha cumplido una noble misión en momentos angustiosos para muchos de nuestros conciudadanos. Y el Director de Arquitectura cumple con un sentido y elevado anhelo al hacer público sus sentimientos en la persona del Comandante en Jefe, general don Diego Barros Ortiz, que tan dignamente la representa."

—oOo—

El Ministro de Defensa Nacional, general don Adrián Barrientos Villalobos, ha enviado a la FACH una felicitación con motivo de su reciente visita de inspección a la guarnición de El Bosque.

Manifiesta, el Ministro, "la sobresaliente presentación del personal y dependencias, la compenetración de sus deberes específicos observada en cada oficial, suboficial, soldado y cadete interrogado, y el valioso equipo de instrucción de que disponen las diferentes Alas y Escuelas, evidencian una orientación doctrinaria encauzada firmemente hacia objetivos definidos de superación profesional".

—oOo—

Ayer pasaron a saludar al Comandante en Jefe de la Fuerza Aérea de Chile, general del aire don Diego Barros Ortiz, los diez componentes de una delegación que fue a cumplir cursos de instrucción especializada en Panamá.

Estos cursos fueron cumplidos por las siguientes personas: capitán de bandada señor Hernán Pérez de Tudela, Curso de Mantenimiento; teniente Pablo Saldías M., curso de Armamento de Aviones; suboficial Luis Salinas González; sargentos primeros, Rosamel Carrasco, Sergio Rodríguez, Isidoro Rivera, Paulo González, Gilberto Amulio y Eulogio Pastenes, curso de aviones a reacción T-33; sargentos segundos, Domingo Merino M. y Atilio Segura L., curso de motores Jet J-47 y J-35; y el sargento 1.o Nicolás Syros Z., curso de Observatorio Meteorológico.

—oOo—

Ayer llegaron a Antofagasta, procedentes del Perú, seis aviones argentinos adquiridos por el país vecino en los Estados Unidos.

La Escuadrilla estaba compuesta por un transporte DC-3 y cinco aviones Mentor, al mando del comandante señor Alvear.

Las máquinas continuaron viaje allende los Andes, a la altura de la ciudad de La Serena.

Círculo de Periodistas apoyará reformas de régimen de previsión

El Directorio del Círculo de Periodistas, en su última reunión acordó designar una comisión para que impulse la realización de dos aspiraciones fundamentales del gremio, tales como la forma del actual sistema de previsión, tendiente a obtener la autonomía del Departamento de Periodistas y la reajustabilidad de las pensiones y montepíos; y procurar el pronto despacho del proyecto denominado "Ley Maza", que se encuentra en el Senado de la República, y cuyas disposiciones constituyen un cuerpo legal que satisface a los periodistas.

La referida comisión quedó integrada por los señores Juan Emilio Pacull, presidente del Círculo de Periodistas; Héctor Suárez Bastidas, secretario general; Arturo Christie, presidente del Círculo de Redactores Políticos; Juan Honorato y Manuel Rozas, ex directores del Círculo. La comisión se reunirá esta semana con los senadores, señores Guillermo Pérez de Arce P. y Enrique Curti, para cambiar ideas al respecto.

Censo Industrial y Minero contará con ayuda de SFF

La Sociedad de Fomento Fabril acordó colaborar activamente con el Servicio Nacional de Estadística y Censo en el levantamiento de un Censo Industrial y Minero que abarcará la totalidad del país.

Esta resolución fue adoptada a petición de ese organismo y en consideración a la importancia que tiene para el desarrollo de la economía nacional un justo conocimiento de la actual producción como punto de partida para toda planificación posterior.

COMISION DE LEGISLACION.— Esta Comisión inició sus actividades estudiando varios proyectos que se encuentran en consideración del Congreso y el Comité de Asignación Familiar elaboró un estudio sobre el aumento de este beneficio y ha elaborado una serie de indicaciones que se propondrán y serán de gran interés para la industria manufacturera.

Al mismo tiempo, la Comisión ha tomado contacto con el Departamento de Administración Social dependiente del Instituto de Ciencias Políticas y Administrativas de la Universidad de Chile para estudiar en conjunto diversas materias relacionadas con el derecho del Trabajo.

Legalización de títulos de dominio impulsará el Ministerio de Tierras

El Ministerio de Tierras y Colonización se encuentra abocado a la preparación de un plan de trabajo destinado, entre otros aspectos, a legalizar el dominio de los ocupantes o tenedores de predios fiscales, principalmente en la zona sur del país.

Para tales efectos, el Ministro Oscar Jiménez Pinochet ha venido celebrando reuniones semanales con los Jefes de los Servicios de esa Secretaría de Estado, en las cuales se ha resuelto que a fines del presente año, comisiones integradas por topógrafos, ingenieros, abogados y personal técnico y administrativo viajen al sitio mismo de los terrenos en estudio para ir investigando y resolviendo los varios miles de expedientes que se han ido acumulando hasta el momento.

En función a un mejor desenvolvimiento de esta labor, se solicitará la cooperación de personal joven y especializado de otros Ministerios, personal que se destinará en comisión de servicio en los meses de verano a las diferentes zonas que se dispongan.

A fin de hacer efectivos los acuerdos adoptados tan pronto como comience la temporada de buen tiempo, se distribuirán en las provincias de Chiloé y Aisén el personal seleccionado organizado en comisiones, cada una de los cuales tendrá en su poder los expedientes de su jurisdicción correspondiente para hacer en el terreno mismo, el reconocimiento y mensura de los predios e investigar las causas por las cuales las tramitaciones están detenidas eliminando así, los inconvenientes que se hayan presentado.

Para la materialización de los fines que se persiguen, se contará, especialmente, con la colaboración del Ejército todo lo cual permitirá descongestionar en gran parte el trabajo actual de este Ministerio y resolver problemas cuya solución se espera para los próximos años por la falta de personal.

Los sobrevivientes del "Jeannette" en Santiago

Ayer a las 18.35 horas llegaron a Santiago los dos sobrevivientes del "Jeannette", Ricardo La Orga Ferrada y Jorge Gómez Castro, quienes fueron recibidos por sus parientes y amigos. Ambos seguirán viaje hoy a Valparaíso, para reanudar sus actividades profesionales. En el grabado aparece, sonriendo, el timonel La Orga, con su madre, doña Josefina Ferrada de La Orga, y su esposa. A la derecha, el marinero Gómez Castro. Mientras tanto, en el Norte, Lorenzo Berg, hermano del capitán de la desaparecida nave, continúa dirigiendo la angustiada búsqueda de los restos de las otras nueve víctimas. En Huasco se teme que hayan sido devorados por las jibias, que son muy abundantes en el lugar en que ocurrió el naufragio. Sin embargo, se espera aún que el mar arroje en las próximas horas los cadáveres desaparecidos.

Con 1.600 alumnos, Liceo "Manuel de Salas" cumple hoy 25 años de labor

EL 94,6o|o DE SUS POSTULANTES OBTUVIERON EL BACHILLERATO ESTE AÑO

VEINTICINCO AÑOS de fructífera existencia cumple hoy el Liceo Experimental "Manuel de Salas", que desde el 30 de diciembre de 1942 depende de la Universidad de Chile. Dirige este importante plantel educacional de la comuna de Ñuñoa, la señorita Florencia Barrios, quien desempeña el cargo de Directora desde el 1.o de marzo de 1943, después de haber servido, en el mismo Liceo, las Cátedras de Biología y Química, y el cargo de Inspectora General. Cabe señalar que la señorita Barrios estudió, en los Estados Unidos, Administración Escolar.

ACTOS DE HOY.— En conmemoración de este aniversario, la dirección del plantel ha preparado un variado programa de actos que terminarán el sábado, a las 8.30 horas, con actividades deportivas de alumnos y ex alumnos, que se desarrollarán en el Estadio Nacional.

A las 8.15 horas, de hoy, se izará la Bandera en el Parque del Liceo; a las 10.30 horas, se efectuará una audición general en el Teatro Hollywood. El almuerzo del personal se realizará a las 13 horas. Finalmente, a las 19 horas, se oficiará una misa en homenaje a los profesores y alumnos fallecidos, en la Parroquia de Ñuñoa.

EL PLANTEL.— El Liceo "Manuel de Salas" funciona en una amplia y moderna propiedad, que consta de varios pabellones, incluyendo el antiguo edificio. Tiene una superficie de 20.000 metros cuadrados.

La matrícula actual es de 1.600 alumnos, entre niñas y niños, que están distribuidos en los 53 cursos, de los cuales 32 son de preparatorias, y 21, de humanidades. Cada uno de estos cursos funciona en su respectiva sala. Además, cuenta con Laboratorios de: Química, Física, Sala especial para música, gimnasio y patios cubiertos. La enseñanza está a cargo de 80 profesores.

ESTUDIOS REPRESENTATIVOS.— El esfuerzo realizado en este establecimiento se ha concentrado en la preparación de un plan de estudios representativos de los modernos postulados de la educación. En su estructura, se advierte, de un modo bien preciso, su conexión con los principios filosóficos sustentados con las necesidades psicológicas y sociales de los alumnos, y con las exigencias derivadas de la realidad nacional.

ELOCUENTE PORCENTAJE.— Merece destacarse que, candidatos del Liceo, que participaron en las últimas pruebas de marzo del Bachillerato, lograron un alto porcentaje favorable del 94,6%, lo que constituye un indicio bastante elocuente.

INSTITUCIONES ESTUDIANTILES.— En el establecimiento funciona el Banco Estudiantil, en el cual el alumnado deposita sus ahorros destinados para los viajes de estudios. Lo dirige la profesora señora Marta Lara de Nascimento.

Las Instituciones Estudiantiles están formadas por Comités, Centros y Academias. Por ejemplo, los Centros los constituyen los alumnos voluntarios; Comités, delegados de cursos, y las Academias, los estudiantes de los cursos de humanidades. Cada una de estas organizaciones realiza una determinada labor de acuerdo a las aptitudes de sus integrantes.

La revista "La Voz del Liceo" es el órgano oficial de las instituciones estudiantiles del plantel. Esta publicación es auspiciada por el Comité de Publicaciones, que está asesorado por el profesor señor Gustavo Machmar Cortés; presidente: Leonaldo Aravena, y vicepresidente, Gustavo Sariego MacGhuinty.

NECESIDADES.— El establecimiento carece de un sistema de calefacción central, en vista que el existente no funciona desde hace años por estar en mal estado. Otra de las necesidades, es contar con un teatro que sirva, además, para la comuna de Ñuñoa. Al respecto, se nos informó que ya está en marcha un plan destinado a construir esta obra de vital importancia para el alumnado y vecinos.

UN POCO DE HISTORIA.— El 28 de marzo de 1932 se dictó un decreto por el cual se creó el Liceo "Manuel de Salas", destinado a la aplicación y experimentación de nuevas organizaciones, métodos y programas de enseñanza secundaria. Ese decreto lleva la firma del entonces Presidente de la República, don Juan Esteban Montero, y su Ministro de Educación, don Santiago Labarca, actual Rector de la Universidad Técnica del Estado. El 15 de abril del mismo año, el Liceo inició sus actividades docentes, bajo la dirección de la señorita Adela Deluermos, y asesorado por el señor Héctor Gómez Matus, en calidad de Subdirector y Jefe Técnico, quienes formaron una especie de dirección colegiada.

El 1.º de junio de 1933, se hizo cargo de la dirección del Liceo, la señorita Irma Salas, desempeñando el cargo hasta marzo de 1943. Y, desde esa fecha, lo dirige la señorita Florencia Barrios Tirado.

Veinticuatro por ciento de multa aplicará Caja de EE. PP. a morosos

Prorrogado plazo para operaciones hipotecarias

Por decreto supremo, refrendado por el Ministerio de Salud y Previsión Social, se concedió ayer autorización a la Caja de Empleados Particulares para aumentar a un 24 por ciento anual el monto de las multas que se aplican a los deudores morosos.

Hasta la fecha, alrededor de un ochenta por ciento de los empleadores no han dado cumplimiento a sus compromisos con la Caja, con grave detrimento de los beneficios que corresponden a sus empleados.

Debido a la exigua multa que se estaba aplicando, no existía interés por parte de los patrones para cancelar las imposiciones de sus empleados, prefiriendo, en cambio, invertir ese dinero en operaciones comerciales más remunerativas.

PRORROGA DE PLAZO.— Por resolución adoptada por el Consejo Ejecutivo de la Caja de Previsión de los Empleados Particulares, fue ampliado hasta el 31 de diciembre el plazo que se había concedido a los imponentes favorecidos con operaciones hipotecarias para presentar todos sus antecedentes.

Se adoptó esta medida en vista de las dificultades encontradas por las personas favorecidas con estas franquicias de parte de los vendedores, de las municipalidades que tienen que otorgar los certificados de urbanización y de la Dirección de Pavimentación en cuanto a los certificados respectivos.

Cuatro años en su cargo cumple hoy alcaldesa de Santiago

Hoy cumple cuatro años al frente de la Alcaldía de Santiago, la señorita María Teresa del Canto Molina. Durante este lapso, la Alcaldesa en unión de la Corporación Edilicia ha desarrollado una fructífera labor al servicio de la ciudad la que a grandes rasgos y sólo citando las obras principales puede resumirse en:

Transformación de la Plaza Argentina frente a la Estación Central; construcción de nuevos prados y repavimentación de la Avenida Bernardo O'Higgins, instalación de semáforos en las principales calles de la comuna; terminación de las obras del Matadero Lo Valledor; construcción de un moderno pabellón en el Mercado Matadero en reemplazo de la antigua construcción destruida por un incendio; refacción del Teatro Municipal; fomento al deporte popular; ubicación del Estadio Techado para Santiago; proyecto de ampliación de la Avenida Ruperto de las calles adyacentes a este centro de deportes; ampliación y pavimentación de la Avenida Providencia hasta el límite comunal; habilitación de nuevas Ferias Libres para lograr el abaratamiento de las subsistencias; construcción de plazas infantiles; proyecto del Estadio Municipal para la comuna; pavimentación de aceras y calzadas en los barrios, construcción de nuevas plazas y numerosas otras obras que sería largo reseñar.

También tiene en proyecto numerosos trabajos de adelanto local que se irán realizando tan pronto como lo permitan los recursos municipales.

El Consejo de Jefes de la Municipalidad que integran todos los Directores de Servicios dejó constancia en su última reunión de la complacencia que produce la permanencia en el cargo de la señorita María Teresa del Canto por el tino, ponderación y afán de trabajo que caracterizan a la Primera Autoridad Comunal.

U. Católica derrotó anoche 83-71 a Goes

Después de una brega de mucho colorido y emociones, el quinteto de la Universidad Católica venció anoche a 71 el equipo de basquetbol del Club Goes, de Montevideo, en la segunda presentación en Santiago del cuadro uruguayo en campeonato tropolitanas.

El primer tiempo terminó con los tajes para el conjunto chileno, que en la cuenta de 37-30, alcanzaron sus mejores momentos en la cancha, decisiva, donde los chilenos, actuando en gran forma, ganaron a 52 con los universitarios y llegaron a punto de quebrar la resistencia. Sin embargo, gracias al extraordinario desempeño de Ferpare, Zitko y Echeverrigaray, el cuadro estudiantil católico logró enterezar esta levantada de los orientales y se dispuso a vencer nuevamente, cuando faltaban pocos minutos para el término del encuentro.

El equipo ganador tuvo mejores hombres en Echeverrigaray e Irouné, que por los uruguayos, los olímpicos Gonzáles y Danilo Coito y Waldemar Barrigieron, en acertada forma, los árbitros Degoberto Pedro Alvarez.

Goes, de Montevideo, jugará segunda y última presentación en Santiago esta tarde, a las 18 horas, en el Gimnasio Fames, jugando el primer cuadro de la Universidad de Chile. El preliminar de esta reunión lo harán los equipos del Internado Nacional Barros Arana con la Escuela de Carabineros.

Expansión de crédito del segundo semestre estudió M. de Hacienda

Una prolongada reunión con el Ministro de Hacienda sostuvieron en la mañana de ayer el Gerente General y el Fiscal del Banco Central de Chile, señores Fernando Herrera y Luis Mackenna, respectivamente, y miembros de la Misión Klein-Saks, con quien estuvieron analizando los estudios realizados hasta la fecha, acerca de la política de expansión crediticia que se desarrollará en el segundo semestre del año, a través de los bancos comerciales.

En su reunión ordinaria de mediodía de hoy, el directorio del Banco Central considerará también esos estudios para continuar el análisis de los informes preparados con respecto en los próximos días, a fin de su aprobación final en la reunión ordinaria del Consejo del Banco Central, de la próxima semana.

SECTOR ECONOMICO

IMPORTACION DE ESPECIALLAS.— El Ministro de Agricultura ha solicitado a la Comisión de Cambios Internacionales, de que los dólares de garantía para la importación de semillas y productos químicos que emplea la Agricultura, sean rebajados de 100 al 5 por ciento, ya que el actual porcentaje de garantía encarece considerablemente los productos aludidos.

CONTINGENTES DE EXPORTACION.— El Ministro de Agricultura envió una comunicación a su colega de Economía, para que estudie la ampliación de los contingentes exportables de lana merino precoz y de gamuzas de vacunos, tal como lo ha solicitado la Asociación de Exportadores de Chile. Hace presente el Ministro de Agricultura, que es necesario mantener una política de libre exportación, como lo es, mismo, de libre importación, sin determinación de cantidades, a fin de que los productores como los industriales que intervienen en el comercio de estos artículos se rijan por los precios del mercado internacional.

Bienvenida ofrecieron Consejeros de la U. a don Recaredo Ossa

Una manifestación de bienvenida a don Recaredo Ossa, presidente de la Sociedad Nacional de Agricultura, le ofrecieron anoche los Consejeros de esa Corporación a su regreso de los Estados Unidos. Ossa permaneció dos meses en cumplimiento de una labor de interés para nuestro país, en calidad de representante ad honores.

N.o 21

mité para defenderse de los ataques injustificados surgidos en algunos sectores del comercio, que sienten amagados sus intereses por el hecho de que ellos distribuyan artículos de primera necesidad, en tanto que los detallistas —agregan— acaparan, condicionan las ventas o recurren a diversos otros medios especulativos en perjuicio de la masa consumidora.

En 1958 recibirá Chile destructores comprados en 1955 a Gran Bretaña

En relación con la noticia de que Chile recibiría a fines de año dos destroyers comprados en Gran Bretaña, un vocero autorizado de la Armada Nacional declaró que se trata de una compra efectuada el 19 de mayo de 1955, que se cancelará con los fondos del Presupuesto Anual de la Marina de Guerra.

En la fecha indicada se firmó contrato para la construcción de dos destructores de 2.800 toneladas cada uno, el "Williams" y el "Riveros", con la firma Vickers Armstrong. Estas unidades serán fabricadas en los astilleros de Barrow-in-Furness, y deberán ser entregadas, de acuerdo al contrato, los días 19 de mayo y 19 de noviembre del año próximo.

DEFUNCIONES

Ha fallecido la señora

MANUELA CORREA de LIRA

Sus funerales se efectuarán hoy en el Cementerio Católico, saliendo el cortejo desde Vergara 520, a las 16 horas.

La familia.

Ha fallecido nuestro querido esposo, padre, suegro, abuelito, hermano y tío, señor

ELIODORO OLIVARES NUNEZ

Sus restos serán sepultados hoy, en el Cementerio General. El cortejo partirá desde la Iglesia Dominica, después de una misa que se oficiará por el eterno descanso de su alma, a las 10.30 horas.

La familia.

Ha dejado de existir nuestra querida madre, suegra y abuelita, señora

MATILDE SANTANDER vda. de SEVERINO

Sus funerales se efectuarán hoy, en el Cementerio General. El cortejo partirá desde su casa habitación, Vicuña Mackenna N.o 5748 (comuna La Florida), a las 15 horas.

La familia.

Ha fallecido nuestro querido esposo, padre, abuelito, bisabuelito y suegro, teniente coronel de Carabineros (R), don

LORENZO BELMAR ZUSIGA

Sus funerales se efectuarán hoy miércoles, en el Cementerio General, saliendo el cortejo desde su casa, Avda. General Velásquez 119, a las 16 horas.

La familia.

¿Funerales? Azócar

N.o 22

raíso, para dar cuenta a sus bases e informar posteriormente al Ministro del Trabajo.

El Ministro del Trabajo y el directorio de los gremios habían sido recibidos en la mañana por el Presidente de la República, quien les hizo saber que sus peticiones serían debidamente consideradas por el Gobierno y que prosiguieran sus conversaciones con ese Secretario de Estado.

Sin embargo, después que terminó la reunión que los dirigentes celebraron a medianoche, en Valparaíso, el secretario general de la COMACH, don Wenceslao Morales, informó que a partir de la cero hora de hoy miércoles se había acordado iniciar la huelga indefinida, que se hizo extensiva a los obreros marítimos.

Se informó que sólo trabajarán los mercantes extranjeros, y que el Interventor del Gobierno ha tomado todas las medidas para proseguir las labores, a fin de no enlorpecer el movimiento de carga en el litoral.

Las conversaciones para buscar solución a este conflicto proseguirán hoy en la capital, entre dirigentes obreros y armadores, en el Ministerio del Trabajo.

El Gobierno, por su parte, hizo promulgar en el "Diario Oficial" de hoy un decreto que ordena reanudar las faenas a los oficiales de la Marina Mercante, los que hasta ayer eran los únicos que se encontraban en huelga.

N.o 25

3 meses; Rodolfo Almeyda, de 12 a 3 meses; Francisco Nitsche, de 6 a 3 meses; Leonel Sánchez, de 4 meses a amonestación severa; Mario Torres, de 4 meses a 60 días; Mario Ortiz, de 3 meses a 60 días; Jesús Picó, de 3 meses a 60 días; Andrés Prieto, de 60 días a amonestación severa; Sergio Espinoza, de 60 días a amonestación severa; Daniel Morales, de 60 días a amonestación severa, y Jaime Ramírez, de 60 días a amonestación severa.

En consecuencia, los jugadores Leonel Sánchez, Andrés Prieto, Sergio Espinoza, Daniel Morales y Jaime Ramírez, pueden reincorporarse de inmediato al plantel de sus respectivos clubes. Respecto a Mario Torres, Mario Ortiz y Jesús Picó, cuyas sanciones se redujeron a 60 días de suspensión deberán esperar hasta el 2 de julio, día en que vencerá el plazo. Caupolicán Peña, Sergio Valdés, Rodolfo Almeyda y Francisco Nitsche, podrán hacerlo a contar del 2 de agosto próximo, e Isaac Carrasco, desde el 2 de noviembre. Antes de las fechas anotadas y cuando lleven cumplida la mitad de la pena, pueden acogerse al indulto, lo cual está consultado también en las disposiciones vigentes.

El texto del fallo, es el siguiente:

"El Tribunal Autónomo de Disciplina y Penalidades de la Asociación Central de Fútbol de Santiago, integrado para los efectos de la reclamación que establece el artículo 112 de los reglamentos, con los señores Juan Goñi y Esteban Zolezzi, previa revisión minuciosa del sumario y fallo de primera instancia, y habiendo tenido a la vista y tomado en cuenta las presentaciones escritas y orales de las personas que allegaron nuevos antecedentes al Tribunal, resuelve:

"Se confirma la sentencia dictada por el Tribunal el 2 de mayo último, con declaración que a los siguientes señores jugadores se les rebaja la sanción quedando en la forma que a continuación se indica:

Isaac Carrasco, 6 meses.
Caupolicán Peña, 3 meses.
Sergio Valdés, 3 meses.
Rodolfo Almeyda, 3 meses.
Francisco Nitsche, 3 meses.
Leonel Sánchez, amonestación severa.
Mario Torres, 60 días.
Mario Ortiz, 60 días.
Jesús Picó, 60 días.
Andrés Prieto, amonestación severa.
Sergio Espinoza, amonestación severa.
Daniel Morales, amonestación severa.
Jaime Ramírez, amonestación severa.
José Fernández, amonestación simple.
Gonzalo Carrasco, amonestación simple.
Raúl Aguila, amonestación simple.
Carlos Verdejo, amonestación simple.
Jorge Robledo amonestación simple.
Carlos Tello, amonestación simple.

N.o 28

éxito. Se empleó un sistema moderno de anestesia, con introducción mediante pentotal sódico y curare al ciento a la vena, y se realizó mediante instrumentos. Abriendo conductos de la auricula izquierda se introdujeron los instrumentos y se practicó la extirpación. El paciente respondió con la fuerza de su organismo y tres horas después al comenzar su recuperación de la anestesia, los médicos comprobaron una marcada tendencia a una normalidad en las funciones respiratorias y de circulación y temperatura en general.

AHORA.— Liliana Adelaide es una muchacha morena, de 21 años, ojos vivos, sonrisa fácil, que mide un metro ocsenta y pesa 76 kilos (aunque hasta hace días llegó a los 76). Sonriente recibió a su padre y a LA NACION.

—Papá, el 30, el día de mi cumpleaños me iré a la casa porque el médico me ha dado permiso para ello.

La voz un tanto ronca, los rasgos de la cara, el color de los vocales que tuviera antes de la operación.

—¿Qué cómo me siento...? Muy bien... Estoy caminando desde hace doce días... El apetito no está muy bueno, pero mi temperatura es de 36,4 grados centígrados, mi presión arterial es de 11,8...

—Claro que estaba enferma del corazón, dice su padre, pero antes de la operación que decidió, me sentía tre de una "pediritis", es decir, estaba enamorada de un muchacho que se llama Pedro... y creo que se va a casar.

VUELTA A LA NORMALIDAD.— El joven cirujano que la operó, dijo:

"La muchacha ha vuelto a la vida normal... Puede caminar, trabajar en la familia y realizar, dentro de un plazo breve, todas las actividades propias de una persona de su edad y de su sexo... Pero les aconsejo que todo cuanto quieran hacer, lo hagan después de haber consultado en homenaje al Servicio de Cardiología del Hospital del Tórax".

Dice Salvador de Madariaga:

El progreso mecánico amenaza la libertad

El historiador e internacionalista español llegó ayer

Salvador de Madariaga, famoso historiador e internacionalista español, es uno de esos espíritus señeros de nuestro mundo contemporáneo que viven y defienden en todas sus manifestaciones el concepto y acción de libertad. Su vida y trayectoria de intelectual responsable le han granjeado el respeto y admiración del mundo occidental. Profundo y ameno charlador, siempre entra con vivacidad y sencillez en los grandes problemas.

Al referirse a esta cuestión fundamental de lo humano en nuestros días, como son las amenazas a la libertad, Madariaga nos dice: "Está amenazada por muchos peligros, y el primero de ellos es, sin duda, este nuestro progreso mecánico. Un ejemplo simple aclarará mi planteamiento. Si vivo en una ciudad pequeña, y tengo que visitar amigos o hacer compras, o dirigirme a mi trabajo, lo hago sin mayores complicaciones ni sometimientos a factores extraños a mí mismo. Pero si debo hacer algo semejante en una gran urbe, estoy limitado por la movilización, el tránsito, los buses, trenes, el público, etc.

Aquí, en esos grandes centros urbanos, donde la mecanización creciente de la sociedad es compleja y ahoga al hombre, comienza una de las limitaciones de la libertad, que la sentimos día a día con mayor desasosiego.

No escapa nuestra cuestión fundamental tampoco a los impactos de esa producción en serie que la industria moderna lanza a los mercados, como son los útiles, objetos, alimentos, vestuarios y tantos otros artículos ya indispensables para vivir. Ello hace cesar la tan natural tendencia a la selección que todos tenemos, en mayor o menor grado, y nos obliga a contentarnos con lo que podemos escoger, con lo que hay a nuestro alcance.

A propósito de esta restricción de la libertad por la producción en serie, recuerdo que en una oportunidad pedí en una tienda de Nueva York una camisa sin bolsillos. El que me atendió díjome al instante: "¡No la encontrará en ninguna parte! Era la mecanización que no daba margen a mi deseo de seleccionar una prenda que necesitaba, conforme a mi libertad de elegir".

IDEAS EN SERIE.— "Pero esto no para ahí. Ya ha invadido los medios que suministran ideas y noticias, por cuanto éstos también están mecanizados, como el radio, la televisión, el cine que nos entregan ideas en serie. Nuestra capacidad e interés de selección están nuevamente constreñidos, debiendo recibir sólo lo que piensan quienes redacten y entregan algunas de las habituales cosas que leemos o escuchamos".

LAS CIUDADES Y LA LIBERTAD.— "Estas son algunas de las amenazas de la tan ansiada libertad que busca y siente el hombre, y para salvar este tramo difícil —casi imposible, diré— no queda otro camino que la responsabilidad de que la inteligencia se encauce a estimular la vitalidad del individuo a fin de que resista en mejor forma dicho embate. Todo lo humano está amenazado por lo mecánico, y seguirá siendo así mientras existan esas incongruentes superpoblaciones de las grandes ciudades.

Creo —señala enfáticamente Salvador de Madariaga— que cuando una ciudad pasa de los doscientos cincuenta mil habitantes, se torna contraria a la libertad. En lo político esto también tiene sus repercusiones, pues el camino para salvaguardar al ciudadano no es otro que la descentralización del Poder, que traería como consecuencia la formación de ciudades ideales para la libertad humana.

Estoy casi seguro que en Santiago hay más de quinientas mil personas que podrían vivir y producir en ciudades de provincias, como también crear nuevo y más amplio estamento cultural. Ello significaría en breve, un gran bien para el país.

En general, agrega Madariaga, desde que el hombre dejó gradualmente su etapa agrícola, la libertad para él se fue reduciendo, no hasta perderla, pues ello aún, felizmente no es efectivo".

LA LIBERTAD DE PRENSA. — "En cuanto a la libertad de prensa, hay que decir que sin ella, ahora, no existe ninguna otra, porque basta que el Poder prive a la prensa el controlar, fiscalizar y dar a conocer sus actuaciones, para que todas las demás libertades esten constantemente vulneradas.

Pero ésta tiene dos enemigos: primero el Poder, que cuando no la respeta la constriñe o anula. Ello sucede en ciertos y bien calificados casos, ya que en la mayoría de los países cultos, el Poder no sólo la respeta, sino que es amigo de ella. El segundo enemigo de la libertad de prensa, es su libertad misma cuando desborda o no sabe administrarla", termina expresando Salvador de Madariaga.

El profesor y pintor André Racz, que trabajará en la Facultad de Bellas Artes de la Universidad de Chile.

REMBRANDT Y EL GRECO INSPIRARON LA VIDA ARTISTICA DE ANDRE RACZ

"Cuando tenía 18 años, y era estudiante de la Universidad de Bucarest, me inicié en la pintura, inspirándome en Goya, Rembrandt, el Greco y otros clásicos de las artes plásticas", dijo el famoso maestro y pintor André Racz, que se encuentra en Santiago becado por la Comisión Fulbright, para el intercambio educacional entre Chile y los Estados Unidos. Durante el presente año trabajará en la Facultad de Bellas Artes de la Universidad de Chile.

SU LABOR EN CHILE.— El profesor Racz explicó que su labor consistirá en dictar clases tipo seminario sobre materias de grabados, y charlas sobre los principales artistas del siglo XX, destacando sus tendencias personales y universales. Analizará también el desarrollo artístico en los Estados Unidos.

Dijo que la Universidad de Columbia creó un Centro dedicado especialmente a fomentar las artes plásticas.

FUE AMIGO DE GABRIELA MISTRAL. — El profesor Racz manifestó que en 1951, en Rapallo, Italia, conoció a la insigne poetisa chilena Gabriela Mistral. "En cada Navidad —dijo— nos reuníamos para celebrar esas festividades e intercambiar ideas artísticas. Del resultado de esas visitas pinté un cuadro de ella, un año antes de morir, el que obsequié a la Universidad de Chile."

HABLA OCHO IDIOMAS.— Habla correctamente: español, portugués, francés, inglés, italiano, rumano, húngaro y alemán. Trabajó en Europa, Estados Unidos y América Latina. En 1950, fue Director de la Academia Villavicencio de Santiago, y desde esa fecha dejó gratos recuerdos en los círculos artísticos chilenos.

Nació en la ciudad de Cluj, Rumania, el 21 de noviembre de 1916, y en noviembre de 1948 se nacionalizó ciudadano norteamericano. En los Estados Unidos está considerado como uno de los mejores grabadores, y en la actualidad es profesor asistente en la Universidad de Columbia, en Nueva York.

El profesor Racz, además de pintor es poeta, y ha escrito numerosos tratados y obras literarias que han sido elogiadas por críticos de prestigio mundial.

General Balieiro será nombrado Subjefe de la II División de Ejército

En relación con la noticia de que el general señor Daniel Balieiro habría sido llamado a retiro, el Ministro de Defensa Nacional, general don Adrián Berrientos, formuló ayer tarde a los periodistas la siguiente declaración verbal:

"El general don Daniel Balieiro pasó a saludar al Comandante en Jefe del Ejército, de regreso de guarnición como Jefe Divisionario de Iquique. Fue llamado a Santiago por asuntos del servicio y por haber completado un año en su cargo, de acuerdo con el plan anual de destinaciones del Alto Mando.

Estarán abiertos en forma permanente los Registros Electorales

"El Presidente de la República estima que las inscripciones en los registros electorales deben estar abiertas permanentemente", dijo ayer a los periodistas el Subsecretario del Interior, señor Luis Octavio Reyes. Al mismo tiempo, informó de que se estaba redactando el proyecto en ese sentido y que, probablemente, sería enviado al Congreso en la presente semana.

Al mismo tiempo, el señor Luis Octavio Reyes, dijo que él no era partidario de la reinscripción de los ciudadanos eliminados de los registros electorales, de acuerdo con la Ley de Defensa Permanente de la Democracia. Y agregó: "Pues no hay antecedentes que así lo justifiquen".

El señor Reyes concurrió el Congreso para exponer su punto de vista en la comisión de legislación y justicia, que es donde se encuentra el proyecto mencionado, en la actualidad.

Destacamento Andino N.o 4 cumple hoy 20 años de existencia

El Destacamento Andino N.o 4 La Concepción, del capitán Ignacio Carrera Pinto, de guarnición en Lautaro, cumple hoy 20 años de existencia.

Como Destacamento, está constituido por núcleos de todas las armas, cuyo trabajo coordinado y armónico se desarrolla de preferencia en la alta montaña.

Experto en educación dictará clases sobre la preparación de profesores

"CONTACTO MAS FLEXIBLE DEBE EXISTIR ENTRE PROFESORES Y ALUMNOS", DICE EL DR. PULLEY

"Las clases dan mejor resultado cuando se establece un contacto más flexible entre profesores y alumnos", declaró el Dr. David C. Pulley, experto en métodos de Educación Secundaria de la Universidad de Arkansas. Está en Santiago, becado por la Comisión Fulbright, y dictará clases en el Instituto de Investigaciones Pedagógicas de la Universidad de Chile.

LABOR PEDAGOGICA EN USA. — El Dr. Pulley nació en Ivor, Virginia, en 1925. Ha efectuado durante tres años, en la Universidad de Arkansas, un programa de selección y preparación de profesores para escuelas elementales y secundarias. En 1948 y 1949 recibió sus títulos de profesor en Sociología y Educación, respectivamente, y en 1953 se doctoró en Filosofía en la Universidad de Yale. Además del inglés, habla francés, alemán y español.

SU MISION EN CHILE. — Dictará cursos sobre métodos y programas educacionales, Metodología general avanzada. También colaborará en el mejoramiento de las condiciones en que se realiza la práctica pedagógica. Estará en el país hasta febrero próximo.

PROGRAMA EDUCACIONAL AMERICANO. — Explicó el Dr. Pulley que la labor pedagógica en los Estados Unidos se basaba en la premisa de que todos los profesores debían tener una cultura general amplia antes de dedicarse a sus labores especializadas. El programa consiste en reuniones entre profesores primarios y secundarios, y se preparan en cursos de verano, con demostraciones pedagógicas.

Este programa comenzó en 1952 en Arkansas, y ahora se ha extendido a 25 instituciones, figurando entre ellas las Universidades de Yale, Sur de California, Cornell y otras.

El profesor se prepara en tres etapas: 1) iniciación; 2) desarrollo, y 3) debe rendir una memoria escrita para recibir el título de "Master" en alguna especialidad. El programa se llama "Experimento de Arkansas en enseñanza de profesores".

DUELO EN EL PERIODISMO PERUANO.— El periodismo peruano está de duelo con la trágica muerte de Juan Chávez Tuero, el ágil reportero gráfico de "La Prensa", de Lima. Chávez Tuero falleció al ser arrastrado por la fuerte corriente de uno de los ríos del interior del Perú, cuando, acompañado del periodista de ese diario, Rodney Espinell, cubría las informaciones relacionadas con el accidente sufrido por un avión Cessna de la Aviación Militar peruana, que pilotaba el comandante Julio Duarte. Chávez, llevando a cuesta su equipo completo de reportero gráfico, intentaba vadear dicho río, cuando fue arrastrado por la corriente, a pesar de los desesperados esfuerzos de su compañero Espinell. Su muerte ha producido honda impresión en Lima, donde Chávez Tuero era muy estimado. En el grabado, el infortunado fotógrafo, considerado como el primer mártir del periodismo gráfico del vecino país, aparece marcado con una X, junto al jefe de Fotografía de LA NACION, Miguel Médic, durante una visita que éste último hizo a Lima.

Cámara Central de Comercio felicita a Agustín Pinto Durán

La Cámara Central de Comercio de Chile envió al Gerente General del Banco del Estado, don Agustín Pinto Durán, una conceptuosa comunicación en que lo congratula por haber sido confirmado en su cargo por el Presidente de la República. Al mismo tiempo, le reitera su decisión de cooperar "en cuanta iniciativa estime usted oportuna para lograr los mayores beneficios para la economía del país.

RICO HABANO

25 puros Coronitas	$ 5.600
25 puros Petit Coronas	6.800
5 puros Partagas, en caja metal	2.500
10 puros Partagas	4.500

CASA FIONA

UNION CENTRAL COSTADO T. METRO FONO 32039 CASILLA 1701 STGO. DESPACHOS CONTRA REEMBOLSO

Gratis!

FAMELA Y RADIO CITY

ESTADO ESQ. MONEDA

Le invitan a Ud. de 11 a 13 y de 18 a 20 horas a servirse los exquisitos preparados que a la vista suya hacemos en nuestro quiosco, con la afamada Juguera

Famela M. R.

Véala y adquiera hoy mismo la suya con excepcionales facilidades de pago, en

RADIO CITY

ESTADO 96 Y MONEDA 906

ACLARACION

FRENTE a los comentarios de Radio y Prensa, en relación con la contratación del transporte del trigo adquirido en la República Argentina, declaro:

1.o El Instituto Nacional de Comercio recibió de la Conferencia del Tráfico Marítimo Argentino - Chileno, con sede en Buenos Aires, y que agrupa a las empresas navieras chilenas y argentinas que atienden el tráfico entre ambos países, sus ofertas para el transporte del trigo en las siguientes fechas:

Carta de 22 de marzo de 1957: US$ 17.— por tonelada.

Carta de 15 de mayo de 1957: US$ 16.25 por tonelada, más un recargo no indicado para puertos distintos de San Antonio.

Carta de 30 de mayo de 1957 US$ 16.65 por tonelada, promedio para todos los puertos.

La última de estas ofertas corresponde al acuerdo adoptado con carácter de definitivo por la Conferencia, después de largas deliberaciones, incluso con la presencia del Gerente del Instituto.

2.o Simultáneamente con estas negociaciones se solicitaron ofertas a las principales firmas exportadoras argentinas para realizar este transporte, más los servicios de recepción del trigo, control de peso y calidad y estibaje de las naves. Estas cotizaciones recibidas son las siguientes:

Bunge y Born	US$ 16,95 por tonelada.
S. A. Genaro García Ltda.	US$ 17,53 " "
Contimar (Fletamar)	US$ 16.— " "
Continental	DESISTIO POR CARTA.
Dreyfus Ltda. (Sagar,	DESISTIO POR CARTA.

3.o De acuerdo con las instrucciones recibidas para esta negociación, se contrató en consecuencia LA OFERTA MAS FAVORABLE EN PRECIO, y que incluía una garantía bancaria en efectivo por US$ 320.000.— por el fiel cumplimiento del contrato.

4.o El contrato correspondiente obliga a los porteadores a realizar el transporte del trigo ciñéndose estrictamente a las disposiciones del Convenio Comercial Argentino - Chileno, en especial aquellas que favorecen a las empresas navieras de ambos países.

LUIS MONTES DEVOTO
GERENTE GENERAL

INSTITUTO NACIONAL DE COMERCIO

ACC

...la fe levanta montañas

La fe levantará la nueva casa de la Juventud Católica destruída por un incendio el 12 del presente.

AYUDENOS Y COOPERE CON...

EL BONO PARA NUEVO EDIFICIO JUVENTUD CATOLICA

Bonos de $ 100.000.—
50.000.—
20.000.— y
5.000.—

Suscríbalos y páguelos como usted pueda. De usted depende que la Casa de la Juventud Católica surja sobre las cenizas. Compre mañana mismo su BONO en Agustinas 1480.

ASISTA A NUESTRO FESTIVAL EXTRAORDINARIO QUE SE EFECTUARA PROXIMAMENTE

Sea generoso en la colecta del día 7 de julio, que se efectuará en todos los templos de la capital.

AYER: EL SEMINARIO.

HOY: La Casa de la Juventud, para formar apóstoles.

Oremos el 19 de junio, a las 1830 horas, en Los Sacramentinos por nuestros propósitos

ACCION CATOLICA CHILENA

GUZMAN HERNANDEZ

4) LA NACION. — Miércoles 19 de junio de 1957

AÑO XLI — N.o 14.441

Empresa Periodística "LA NACION", fundada el 14 de enero de 1917.— AGUSTINAS 1269.— TELEFONO 82222.— CASILLA 81-D

Santiago de Chile, miércoles 19 de junio de 1957

El Servicio Nacional de Salud

LA crisis interna que afronta el Servicio Nacional de Salud es, sin lugar a dudas, uno de los problemas que en forma más efectiva preocupan al Supremo Gobierno.

Ella se origina en diversas causas: estructurales o de organización unas, económicas y financieras otras. Dar una solución adecuada a la situación planteada por nuestro centralizado servicio médico-asistencial no es, pues, tarea fácil, y sólo podrá ser abordada en toda su magnitud, mediante la reforma substancial de su ley orgánica.

La actual organización del Servicio, en primer término, aun cuando pudiera tener algunas ventajas de orden teórico, adolece, no obstante, de un vicio fundamental en la práctica, lo que la imposibilita para desempeñar en debidas condiciones sus funciones específicas. El Servicio, en la actualidad, es una máquina monumental en lo burocrático y en lo técnico, que difícilmente puede sostener nuestra precaria situación económica y financiera. Para satisfacer sus necesidades y hacer de ella una institución operante, habría que volcar en su favor gran parte de los recursos financieros del Estado, desatendiendo otros aspectos de la función pública, tan vitales como la educación, la construcción de obras viales o el fomento de las actividades productivas nacionales, lo que evidentemente constituye un absurdo.

El Servicio financia sus gastos, fundamentalmente, en base a los aportes estatales, pero éstos a su vez no logran materializarse porque la precaria situación del erario nacional lo impide.

Es sabido que la ley respectiva, al disponer tal fuente de financiamiento, no cuidó de especificar los tributos que permitirían recaudar una parte de esos dineros, y se limitó a señalar un determinado porcentaje sobre las rentas generales del presupuesto. Ahora bien, cuando ese mismo presupuesto —por obra de la inflación— no alcanza a cubrir las necesidades básicas de la Administración y, año a año, acusa mayores déficit de arrastre, no se advierte cómo podría cubrir esos aportes sin provocar trastornos financieros de proyecciones insospechadas.

Pero éste es sólo un aspecto del problema. Hay otros. Se ha dicho, por ejemplo, que el Ejecutivo tiene una seria responsabilidad por el actual estado de cosas, al autorizar al Servicio para distraer gran parte de sus ingresos en gastos puramente burocráticos. Quienes así opinan ignoran que el Servicio Nacional de Salud es un organismo virtualmente autónomo, cuyo control financiero está reservado directamente a la Contraloría General de la República, en la confección de cuyo presupuesto ni interviene ni fiscaliza el Gobierno.

Tan autónomo es el Servicio y de tal modo escapa al control gubernamental, que su Director, que es nombrado por el Presidente de la República, requiere del asentimiento del Senado.

En esas condiciones no puede imputarse responsabilidad mayor al Gobierno por lo que allí ocurra. Ello no obstante, como lo señalamos al iniciar este comentario, el Ejecutivo está vivamente preocupado del problema, y busca con seriedad aquella fórmula óptima que permita superar las actuales dificultades y hacer del Servicio un organismo operante al servicio de la colectividad.

Importación de cemento

FORMA parte del programa de acción económica del Gobierno el ir introduciendo en el país, de manera paulatina, pero definitiva, un régimen de libertad económica que incluye, por cierto, la eliminación del sistema de precios oficiales fijados por la autoridad.

Como complemento de esa nueva política, se ha enviado al Congreso el proyecto de ley que legisla contra los monopolios, ya que de este modo será posible evitar que, al amparo de la libertad, se produzcan especulaciones que dañan la economía del país.

Se promoverá de esta manera una efectiva competencia en el mercado interno, con evidentes ventajas para el consumidor y el correcto abastecimiento de las necesidades del país en los diversos rubros. Desde luego, un sistema de esta naturaleza debe producir inmediatos descensos en los precios, los que siempre se observan como resultado casi automático, en un régimen de ofertas competitivas, en el que el cliente es atraído a través de cotizaciones más bajas. Las calidades de los productos ofrecidos mejoran también en estas circunstancias, ya que éste es otro de los medios que el productor o comerciante utilizan para inducir al comprador a decidirse por su mercadería.

Pero, sin duda, el beneficio más general y trascendente que se deriva de esta liberalización de la actividad económica, es el de colocar a las empresas de producción o distribución ante el imperativo de perfeccionarse cada día en sus métodos y condiciones de desenvolvimiento.

La competencia intensa de otros industriales obliga a cada uno a elaborar en mejores condiciones de economía, calidad y presentación. Al economizar en mano de obra, materias primas, manipulación interna de materiales y otros rubros, se beneficia la economía general, pues no se produce derroche alguno de dinero, a veces vital para el país como en el caso de materias primas importadas, que deben adquirirse en el exterior, con las escasas divisas de que disponemos.

En la actualidad, con el régimen de precios oficiales, el productor no tiene interés alguno, prácticamente, en producir más barato, seguro como está de que su precio será determinado por los costos reales, es decir, por lo que está gastando en su industria o explotación, aunque ésta se lleve por los más absurdos y costosos regímenes.

Ahora bien, cuando la competencia interna no pueda estimularse, se permitirá aquella que viene del exterior.

Es lo que se ha puesto en práctica con respecto al cemento, cuyo precio en las fábricas nacionales ha ido subiendo de una manera inmoderada. Gran parte de sus altos costos, —según ha informado el Gobierno— habrían podido evitarse mediante modernizaciones de la producción; mejor ubicación de las usinas, y, aún, reducciones en el volumen producido en determinadas fábricas, las que al hacer una distribución demasiado extensa, han visto recargarse su producto con el elevado costo de fletes, innecesarios si se dispone de una racional distribución de las empresas elaboradoras.

Ante la competencia exterior, los industriales nacionales, que tienen iniciativa y capacidad, deberán resolverse a luchar de modo lógico, sin recurrir a expedientes proteccionistas, excesivos que transforman la economía en un organismo enfermo, cuyas deficiencias paga el consumidor.

Tal es la norma que el Gobierno está poniendo en práctica como elemento integrante de su política de lucha contra la inflación, y, de seguro, ella ha de conducir a un saneamiento económico nacional, que abra perspectivas magníficas a nuestro futuro progreso material.

Lo anterior en nada significa desdeñar las bondades de la producción nacional. Sólo se trata de promover una competencia que tienda a mejorar lo existente y a abaratar los precios.

De JOAQUIN EDWARDS BELLO

Madariaga y nosotros

EL mejor homenaje que podemos tributar a un escritor consiste en leerle con atención: Yo he leído las tremendas obras de Madariaga anotándolas sin cesar.

Madariaga es fecundo. Es uno de los mejores cerebros del mundo actual. A veces su lectura me produjo tristeza. Una vitalidad excesiva hiere. Su cerebro es de una capacidad solamente comparable aquí con la de Encina. Vitalidad cercana a la brutalidad española. A veces de una franqueza desagradable. La franqueza se junta con el deseo de encontrar nuevos caminos, y hits, o efectismos, como noticias sorprendentes.

Suele parecerse a un maestro reprimiendo a niños mal educados. En su **Cuadro Histórico de las Indias**, y en su **Bolívar**, nos hace caer en la cuenta de nuestros defectos y pecados. Nos acusa de vanidad, de repetitismo, de venalidad y de rastacuerismo. Es muy español. Otros viajeros nos trataron con mayor **human Kindness**.

Pero tiene una virtud grande y es la expresión de **su verdad** entera. Por mil caminos ásperos avanza un siglo y nos cambia el pasado.

Este escritor, diplomático, sociólogo, conferenciante y mucho más, reside en Londres. Es el mayor prestigio español en Inglaterra. Es anti fascista y, por lo tanto, incómodo para Franco.

El **Bolívar** de Madariaga no agradó en Venezuela. El patriotismo venezolano se sintió herido. "En Caracas el que quisiera suicidarse no tendría más que decir al pie del monumento al Libertador la mitad de lo que escribió Madariaga". Oí decir esto al colega Avelino Urzúa, conocedor y admirador de los venezolanos.

El famoso escritor inglés W. J. Entwistle defendió a Madariaga en una **Justificación** apasionada. Según él, la **Historia de Bolívar** por Madariaga es la mejor que se ha escrito. Los venezolanos no le creyeron.

El **Bolívar** de Madariaga consta de dos tomos. Es un estudio concienzudo, vasto, documentado de manera minuciosa.

Voy a recordar un detalle: unas líneas de Madariaga sobre Andrés Bello. Dice así: "Nacido en Caracas, era Bello la flor intelectual de su ciudad natal. Bello era una gran inteligencia. Era Bello más sólido que brillante, y por lo tanto tenía que darse cuenta de que mucho de lo que para Bolívar era oro no pasaba de oropel."

Bello no sintió la Independencia porque era más local. Amaba la tierra natal con amor desinteresado. No había estado en París, ni en Madrid. Estaba contento en Caracas. Triunfaba en su género. Cuando triunfaba corría saltando para abrazar a su madre. No mordían su espíritu las víboras del aburrimiento. Amaba la cordialidad colonial que nos dibujó Teresa de la Parra. Respetaba a sus maestros, al "bueno, al efectuoso", doctor Montenegro. Bello cantó el paisaje idílico de la eterna primavera: **A mi caballo, al Anauco, al Saman.** Amaba a su tierra. Era local y era pobre.

La tierra es una cuestión de amor y de sencillez.

He conversado de esto con mi gran colega y amigo Felipe Massiani, venezolano.

J. E. B.

De MANUEL EDO. HÜBNER

Don Salvador de Madariaga

TODAVIA hay quienes se preguntan si España es la prolongación del Africa o si en ella, realmente, termina Europa. El mismo Baroja, el españolísimo don Pío, solía estimarla, junto a Gran Bretaña y a Rusia, como una barriada, un violento extramuro, del continente europeo. Y aun cuando otros dos peninsulares extraordinarios, Menéndez y Pelayo y don Miguel de Unamuno, fueron, en vida y obra, europeizantes y universalistas, hombres de la Península y de esta América, del mundo y de su época, no dejaron de ser, también, españoles hasta los tuétanos.

Pero no don Salvador de Madariaga. De él sí que nadie no podría afirmar que es la contradicción viva de todo lo anterior. Que no hay español más ecuménico que él. Ni más perfecto europeo de una Europa que pareció, bajo la zarpa de Hitler, olvidarse de Briand, de Stresseman, de Herriot, de Rathenau, de los grandes pan-europeos de la seráfica hora posterior a la primera guerra mundial.

Aun quedan quienes dudan de que don Salvador de Madariaga sea español. Que le suponen una especie de super-ciudadano de una Europa y un mundo igualmente inexistentes. Algo así como un internacional específico, "per se". Un producto humano de la Sociedad de las Naciones y otros organismos extintos. Algo así como el fruto académico, irreprochable, sapientísimo, de este empecinado sueño del hombre de hoy, que busca, por todos los medios, la solidaridad, el entendimiento, la convivencia pacífica, la justicia internacional, la activa cooperación de las naciones para promover efectivamente la paz, el adelanto material, el progreso espiritual de todos los pueblos de la tierra.

Ni a medias se equivocarían. Porque Madariaga es un combativo apóstol de esos ideales. Y un realizador incansable, práctico, experimentadísimo, de ellos. Una de las inteligencias directoras de la política y la ética que buscan una ruta común e ideal para el mundo contemporáneo. Pero no sólo un internacionalista de versación, fama y nombradía universales. También un formidable combatiente por la causa de la libertad del hombre. Y hasta por la de un liberalismo moderno y capaz de enfrentarse al terrible dilema del mundo actual. Como que es Presidente, sin ir más lejos, del Comité Mundial del Congreso Mundial por la Libertad de la Cultura. Y también Presidente de la Internacional Liberal Mundial, elegido no ha mucho, en Stuttgart, por el Consejo Internacional de Partidos Liberales.

Pero, preguntará alguien, ¿acaso Madariaga no es un escritor? ¿Un escritor y hombre español? Por cierto que sí. Tanto lo es que, en un autoprólogo célebre, se definió a sí mismo como "un español educado por la escuela en Francia y por la vida en Inglaterra". Podría agregarse que también lo fue, en la República Española y la Segunda Guerra Mundial, por la desgracia, en una época y un mundo que se derrumbaban.

Como sea, Madariaga, ciudadano dilecto de Europa y del mundo, no ha dejado nunca de ser, en la entraña, un gran español. Y un gran escritor. Uno de aquellos que escriben, en todas las lenguas, para millones de lectores, como si fueran maestros que tuvieran por aula a Europa y el Occidente entero. Un escritor que escribe por sí mismo en tres idiomas —español, inglés, francés— con igual galanura. Que ha descollado como pocos en cada una de esas lenguas y cual ninguno en el uso simultáneo de las tres. Por el dominio de ellas y la tersura o claridad de su estilo, desde luego. Pero también por el pensamiento y la alta madurez intelectual. No es fácil encontrar, por separado, en cada una de esas lenguas, quien le supere en el ensayo de gran vuelo, en la historiografía moderna, en la biografía de amplio horizonte histórico, en el estudio de temas internacionales, en el análisis de pueblos y de literaturas y formas de pensamiento, en la investigación concienzuda de épocas completas a la luz de una perspectiva universal. No sólo eso. También en sus ensayos críticos y literarios. En sus poemas, novelas, obras de imaginación y de sátira. Un escritor que tal vez sí reúna, cual ninguno de nuestra época —la trifasia de su irradiación espiritual—, mirada tan penetrante a información tan completa, depuración literaria tan estricta a pensamiento tan claro y orientador. Obras hay de él que son, en los tres idiomas, célebres. Sin ir más lejos: su maravilloso ensayo sobre "España"; sus vidas de Colón y de Cortés; su densa y discutida biografía de Bolívar, su extraordinario "Cuadro Histórico de las Indias"; su conocidísimo estudio sobre "Ingleses, Franceses y Españoles". Imposible omitir otras obras que, en uno u otro idioma, disfrutan, también, de extraordinaria reputación en el mundo del pensamiento vivo: sus notables "Semblanzas Literarias Contemporáneas"; su filosófico estudio "Anarquía o Jerarquía"; su sagacísimo cuanto penetrante **"Victors beware"**; su ensayo **"I Americans"**, sobre el pueblo norteamericano; sus obras, clásicas ya, sobre el "Desarme" y "Teoría y Práctica de las Relaciones Internacionales"; su "Guía del Lector del Quijote"; su "Romances de Ciego"; sus curiosos **"Champs Elysées"**, o diálogos de mesa redonda entre personajes de la historia y el mundo de entonces; el famoso estudio crítico-sociológico **"The Genius of Spain"**; los **"Quatre espagnols a Londres"**; su primer gran libro de crítica literaria, **"Shelley and Calderón"**; sus cuentos fantásticos titulados "Sir Bob"; su sátira a la manera de Swift, **"The Sacred Giraffe"** (La Jirafa Sagrada); su reciente novela de evocación histórica y ambiente azteca, "El Corazón de Jade", etc.

Si a esta obra, vastísima, extenuadora, añadimos en este ascético gallego que bordea ágilmente sus setenta y un años, su actuación brillantísima en la Liga de las Naciones, en las Embajadas de París y Londres, en el "Times" de Londres y la Universidad de Oxford, en la tribuna del conferenciante en treinta países y tres idiomas simultáneos, en innúmeras asambleas y comités internacionales, en las Cortes republicanas españolas, en la primera plana —siempre— de los hechos y los anhelos del mundo, llegaremos, forzosamente, a una conclusión: ¿será un ser extraordinario? ¡Caramba que lo es! Desaparecidos de este mundo otros egregios españoles de la época, cuál Unamuno, Ortega y Gasset, Baroja, no sería posible encontrar en España actual quien se acerque siquiera, en estatura y proyección mundiales, a don Salvador de Madariaga. Puede que haya unos, y otros, que le superen en genio, en estilo, en originalidad. Pero ninguno puede hoy día igualarse a él en la influencia que ejerce sobre el pensamiento y sobre la vida modernos.

No es ésta la hora de analizar su obra o su persona. Ni siquiera la de hablar de su rica y asombrosa vida. Apenas la de rendirle homenaje. El que se otorga al ilustre amigo que vuelva, veintidós años después, a un Chile muy distinto. Su República, la Española, ya no existe. D. Rodrigo Soriano murió con ella. También la Liga de las Naciones. España es otra. Y el solo hecho de negarse a comprenderla, es signo revelador de la terca españolidad de este hijo ilustre de La Coruña, que ha llegado a serlo de todo el mundo democrático.

Sea cual fuere nuestra visión de la España actual, no escatimemos nuestro reconocimiento a este maestro que nos trae la prodigiosa vibración ética e intelectual del mundo de hoy.

M. E. H.

De STEPHANE MILLET.—

El viaje a Roma del Cardenal Wyszinski

LA visita del Cardenal Wyszinski a Roma, a la que puso término recientemente, constituirá, seguramente, una importante etapa en las relaciones de las autoridades comunistas con la Iglesia Católica de Polonia y, por ende, con la Santa Sede.

Esta visita es la primera "ad limina" efectuada desde 1951 por el Primado de Polonia. Acompañan al prelado Monseñor Antón Baraniek, su auxiliar del Arzobispado de Gniezno, designado Arzobispo de Postnam por el Papa, en este viaje; Monseñor Segismundo Choromanski, secretario de la comisión episcopal, y Monseñor Miguel Klepatz, Obispo de Lodz, quien fue presidente del episcopado polaco a partir de la destitución, por parte de las autoridades comunistas, del Cardenal Wyszinski, en septiembre de 1953.

Nadie duda de que, durante sus entrevistas con la alta jerarquía romana, el prelado polaco supo exponer, con convincentes argumentos, las razones que indujeron a la jerarquía de Polonia a concertar un compromiso con los "gomulkistas".

Como es sabido, el viaje del Primado de Polonia estaba previsto para comienzos de 1953, fecha en la que debía recibir los atributos cardenalicios de manos del Papa. Pero el prelado polaco renunció a trasladarse a Roma, pues temía que las autoridades rojas aprovechasen la oportunidad para prohibirle que volviese a su patria.

Las entrevistas entre el Cardenal Wyszinski y la jerarquía romana se relacionaron con la situación de la Iglesia Católica en Polonia. Dicha situación ha mejorado mucho con relación al pasado año, a raíz del "octubre polaco", pero sigue siendo lo bastante delicada como para justificar el viaje del jefe de la Iglesia de Polonia. En efecto, desde su último viaje al Vaticano, esta Iglesia ha vivido gran número de acontecimientos. La hostilidad del régimen fue creciendo, hasta alcanzar su punto culminante en septiembre de 1953, época de la destitución de Monseñor Wyszinski de su cargo de jefe del episcopado y de su condena a la relegación en un convento. Seguidamente, las autoridades tomaron varias medidas contra la Iglesia Católica, entre las cuales el cierre, en agosto de 1954, de las facultades de Teología de Cracovia y de Varsovia, y la abolición, en diciembre del mismo año, de la enseñanza religiosa en las escuelas del país.

Al mismo tiempo, el Gobierno de Polonia propugnaba la creación de asociaciones de sacerdotes "patriotas", con el propósito de mellar las posiciones de la Iglesia y de sembrar la confusión entre los fieles. Sin embargo, en 1954, los gobernantes empezaron a mostrar mayor flexibilidad con relación a los católicos. Así, las procesiones volvieron a ser toleradas, oír misa resultó menos peligroso, y la campaña antirreligiosa cobró un cariz puramente ideológico, reduciéndose a polémicas de prensa.

Pero el gran viraje en las relaciones entre la Iglesia y el Estado se produjo a raíz de los acontecimientos de octubre. Exaltado al poder por la oleada popular, Gomulka no podía pasar por alto los sentimientos y las aspiraciones del pueblo. Católicos en su inmensa mayoría, los polacos anhelaban poner fin a las persecuciones religiosas, pedían la reparación de todos los errores cometidos y la reinstalación de la Iglesia en el puesto que debe ocupar en Polonia.

Los acontecimientos transcurrieron con relativa rapidez. El 28 de octubre, Monseñor Wyszinski reanudaba sus funciones episcopales. El 7 de diciembre, el Estado y la Iglesia rubricaban un acuerdo relativo a la enseñanza religiosa. El comunismo, deseoso de imponer su doctrina, y la Iglesia, defensora de sus posiciones seculares, establecieron un modus vivendi. El apaciguamiento general, del que se beneficiaban la Iglesia y el nuevo régimen por ella apoyado, fue seguido con suma atención por la Santa Sede. No obstante, como la Iglesia de Polonia tuvo que expresar su pleno acuerdo respecto a todas las actividades del Gobierno, el Vaticano se limitó a manifestar una "satisfacción prudente", tanto más cuanto que Gomulka especificó que en Polonia no podía tolerarse la existencia de un partido político católico.

Así culminó, hace seis meses, la larga lucha entablada por los comunistas polacos contra la Iglesia. En verdad, la hostilidad hacia la religión no había dado los resultados apetecidos. Las medidas administrativas, las prohibiciones y vejaciones de toda especie, la reforma agraria y las requisiciones de tierras, así como las medidas de orden jurídico —procesos contra los eclesiásticos—, nunca lograron separar la Iglesia de Polonia del Vaticano, ni alejar a los fieles de sus sacerdotes, ni, menos aún, desviar a los católicos hacia la fe materialista. Al contrario, las persecuciones contra la Iglesia desencadenaron un verdadero fanatismo religioso.

Así, pues, la Iglesia Católica polaca, que al correr de los siglos luchó a la cabeza del pueblo contra la ocupación rusa y austríaca, y cuyo clero rehusó la colaboración con los nazis durante la segunda guerra mundial, ha mantenido, una vez más, sus posiciones tradicionales, aun cuando para ello haya tenido que resignarse a algunas concesiones.

Aquilatando los resultados alcanzados, resulta fácil determinar el preponderante papel desempeñado por el Cardenal Wyszinski en los pasados diez años. No hay duda, por lo demás, de que su atinada y discreta actitud durante las jornadas de octubre permitió a la Iglesia polaca evitar los errores cometidos en Hungría.

No es exagerado, pues, afirmar que el viaje a la Santa Sede del Primado de Polonia constituyó la merecida coronación de su obra.— (Exclusivo para LA NACION.)

S. M.

PANORAMA

AGONIA DEL CIRCO

A estas alturas de la vida chilena, con toda la gama de sus complejidades socio-económicas, se está viendo el desaparecimiento paulatino de ciertas actividades tradicionales en nuestra idiosincrasia pueblerina y amistosa. La psicología nacional, que se expresaba en formas populares de entretenimiento y sana diversión, apoyando con su estímulo la aparición y desarrollo de festividades típicas, se está escondiendo en los pliegues más recónditos de la soledad, atormentada por la dura lucha contra el tiempo, que marcha veloz y despiadado al encuentro de nuevas maneras de existencia.

En esta necrología de costumbre y hábitos, hay que poner la partida definitiva, en busca de aires más propicios, de las alegres fiestas de los estudiantes o de la primavera. Farándulas y comparsas, disfrazados y espectadores, envueltos en las batallas sentimentales de las serpentinas, buscaban la aventura cordial al compás de los románticos sones musicales y de las carcajadas contagiosas de la juventud. Muchos idilios nacieron y maduraron al amparo de estas fiestas primaverales desaparecidas. No hubo fórmula que no se ensayara para reavivar su organismo agonizante. La ascensión vertical de los precios, las luchas sindicales y los comicios políticos pusieron una máscara de congelación en el rostro de la juventud y en los bolsillos de los padres. Dichas fiestas quedaron recluídas en el cuarto de los trastos viejos, como recuerdo nostálgico para algunos soñadores empedernidos. ¿Cómo celebrar a una primavera, con una juventud existencialista, deportiva, bailadora en exceso y preocupada de las consecuencias de una guerra atómica? Las Fiestas de los Estudiantes necesitaban para su buen éxito de un determinado grado de ingenuidad, de sentimiento provinciano, hoy inexistentes.

Lo mismo está sucediendo con los circos. Son pocos los que quedan aún para regocijo de grandes y chicos. La falta de azúcar, té, aceite; la mala locomoción colectiva, el abuso en el cobro de los arriendos y en los precios de los artículos más indispensables, se han juntado en mala hora para arruinar la alegría de los niños y quitarles el pan de todos los días a la modesta gente de circo. El arte circense está en franca agonía, con sus tonies más tristes que nunca, con sus carpas vacías y llenas de remiendos, con sus "fieras" avejentadas y raquíticas por falta de alimentos. Ya no ruge el león temerario ni trotan alegres los corceles blancos; huyeron las serpientes hacia el centro de Santiago, donde algunos comerciantes avisados las usan a manera de corbatas; los monos chillones e inteligentes, al igual que ciertos hombres, regresaron, aburridos de tanto imitar a sus hermanos superiores, al amplio seno común. Es la agonía del circo y de una parte importante del espíritu chileno.

El tony Perico, de setenta años de edad y de cuarenta y cinco en las pistas, ha declarado que el arte circense está haciendo crisis por falta de buenos elementos, por la aparición de figuras improvisadas, por carecer su gente de protección adecuada. Sin embargo, él, a pesar de su dedicación total a las carpas a lo largo de toda una vida errabunda y de sacrificios, está nuevamente dispuesto a emprender la tarea de hacer revivir el circo chileno.

¡Pobre tony Perico! Muy nobles son sus sentimientos de amor al pueblo y a los niños. Pero el tiempo cambia a los hombres y crea nuevos sentimientos y actitudes frente a las cosas y los seres. Estos lustros, agitados y materialistas, tienen la mentalidad del sonido, del submarino atómico y de las leyes de la economía. El circo no cae bien, porque le hace perder la compostura al superhombre del siglo veinte. Tendrán que marchar sus carpas a las aldeas y pueblos lejanos, que tienen todavía el rostro alegre e ingenuo de un pasado de fantasmas.

LA PREGUNTA

¿No creen ustedes que los servicios de Previsión en Chile deberían llamarse Servicios de "Imprevisión"?

Economías en los gastos públicos

LA Administración Ibáñez heredó de los gobiernos anteriores el pesadísimo fardo de una burocracia que, además de inoperante —para decir lo menos—, resultaba enormemente onerosa para la caja fiscal.

Partidos políticos enteros estaban formados por funcionarios fiscales, semifiscales o de entidades que, de uno u otro modo, dependen de la voluntad gubernativa. Justo es reconocer, sin embargo, que no sólo ha correspondido a los gobiernos este incremento de la empleomanía, ya que los parlamentarios también han contribuido a ello, en especial a través de las consejerías parlamentarias, al colocar a su clientela electoral en los organismos ante los cuales están destacados.

El Gobierno actual reaccionó enérgicamente contra este verdadero vicio, y tomó, al respecto, iniciativas tan efectivas como la de proponer al Congreso la reducción de un veinte por ciento de los funcionarios públicos, idea que, a pesar de sus bondades, fue rechazada, ya que los políticos defendieron los cuadros que tenían enquistados en la administración.

Se logró, sin embargo, hacer aprobar un régimen de no provisión de las vacantes que se produjeran en los cargos de la planta permanente, sino mediante el traspaso a ésta de funcionarios que se encontraran clasificados en la suplementaria. Con este régimen se han logrado fuertes economías en el gasto de sueldos, sobresueldos, gratificaciones, premios y otros emolumentos funcionarios, economías que, según un informe relativamente reciente de la Contraloría, pueden estimarse en varios miles de millones de pesos.

Por instrucciones precisas del Gobierno, las diversas reparticiones han mantenido, además, sin llenar aquellas vacantes que no eran estrictamente indispensables, lo que ha redundado en economías subsidiarias de útiles, suministros, arriendos y otras dispensas en que incurre la actuación burocrática.

Al producirse la baja del precio del cobre, con el consiguiente descenso de los ingresos fiscales, el Ministerio de Hacienda ordenó, asimismo, siguiendo este régimen de economías, reducir en un cinco por ciento los gastos variables de todo el presupuesto nacional. Dado que los gastos variables para 1957 suben a casi 50.000 millones de pesos, terminaremos el año con un menor egreso, por este concepto, que alcanza a casi 2.500 millones.

También el Ministerio de Hacienda ha ordenado reducir los programas de adquisiciones en el extranjero y otras inversiones en divisas, en un diez por ciento. Esto significará economías superiores a los 3.000 millones de pesos, aparte de que liberará al mercado de divisas de un volumen apreciable de demanda, lo que se traduce en mayor estabilidad en la cotización de divisas y mejora la disponibilidad para importaciones absolutamente indispensables, como son las de artículos alimenticios, materias primas, drogas y otros no menos insubstituibles.

Carecen, pues, de fundamento las observaciones formuladas con ánimo ligero, sin mayor estudio, que desconocen estos esfuerzos gubernativos por introducir economías en los gastos públicos. Ya, en el primer semestre del año, se ha ahorrado el 5 por ciento de los gastos variables, y se han reducido en proporción los gastos en dólares.

SIR ARTHUR

Cartas al Director

("Quisiera tener un diario escrito por el público".— Thoreau.)

No hay atención médica

Señor Director:

Le ruego encarecidamente la publicación de la carta que me a continuación, dirigida al Director del Servicio Nacional de Salud.

"Señor Guillermo Valenzuela Lavín, Director del Servicio Nacional de Salud.—

Presente.

Distinguido señor:

Usted, mejor que nadie, conoce el estado de miseria en que nacen, viven y mueren tantos habitantes de este suelo. Creo que usted y los funcionarios de su dependencia hacen lo posible por atender las necesidades diarias del servicio; pero yo, como habitante de una comuna abandonada, quiero decirle, y me asiste el derecho ciudadano para ello, que ochenta mil habitantes de La Cisterna carecen de los más elementales medios para casos urgentes, enfermedades, los que, como usted comprenderá, se suceden cada instante.

El obrero accidentado, la mujer que va a dar a luz, el adulto, nadie, señor Director, dispone de un servicio en que pueda encontrar alguna esperanza de mejoría. En los casos de gentes pocos podrán pagar un taxi para llegar a un hospital de Santiago, el Barros Luco, por ejemplo, que es el más cercano, pero cuya ambulancia tiene un radio que no incluye a La Cisterna.

Los desamparados tendrán que esperar de la naturaleza (para algunos) o de la Divina Providencia (para otros) el auxilio protector.

Yo creo que ochenta mil habitantes merecen por lo menos una posta de primeros auxilios, porque usted debe saber que la ambulancia de La Cisterna, dependiente de los servicios a su cargo, está en "pana" desde hace dos meses. Así informa quien contesta el teléfono 146 de la comuna. Y si se le pregunta de quién depende esta posta, agrega: "Del Servicio Nacional de Salud".

En nombre de los muertos que se fueron por este abandono, en nombre de los vivos que conservan semialetargados y enfermos, en nombre de las autoridades comunales que nada hacen por estas cosas, para terminar con la demagogia de los candidatos a regidores (casi todos de culturas desenchufadas) que han brotado para llenar una vacante, en nombre de la salud física y mental de los habitantes de la comuna, yo le ruego, señor Director, que Ud. busque una solución, porque tendrá que haber alguna, y nos saque de este terrible abandono. Así lo exige la dignidad humana. Así lo forma perentoria".

Atentamente, **Juan Arias Fajardo**, carnet 1550732, de Santiago.— Arturo Prat 599, La Cisterna.

Congreso Mutualista en Buenos Aires

Señor Director:

Abusando de la buena voluntad con que esta interesante Sección acoge las peticiones del público, me permito solicitar la publicación de las siguientes líneas:

Recientemente se celebró en la ciudad de Buenos Aires, el Congreso de Sociedades Mutualistas Latino Americano, reunión a la cual concurrió una brillante delegación en representación del mutualismo chileno y, de acuerdo con la Convención Nacional de igual naturaleza realizada en Osorno.

Sería sumamente interesante para un sector importante de nuestra ciudadanía, que esta delegación convocara a reunión a los numerosos asociados mutualistas de la capital, a fin de exponer en ella las impresiones recogidas en tan magno foro del pensamiento obrero internacional.

Esta reunión podría efectuarse en los salones de la Sociedad Artesanos "La Unión", un día sábado en la tarde o un domingo en la mañana, a fin de que concurriera la mayor cantidad de mutualistas.

Saluda muy atentamente al señor Director.— Un mutualista.— Carnet 59564. Santiago.

A NUESTROS LECTORES

Rogamos a quienes habitualmente nos envían correspondencia a esta Sección, que, junto con sus cartas, nos remitan también sus fotografías —en tamaño carnet—, a fin de darlas a la publicidad, junto a su correspondencia misma.

Las fotos de nuestros lectores aparecerán, en lo sucesivo, junto a sus cartas a menos, naturalmente, que éstas lleguen sin fotografías.

Lo anterior no significa, por cierto, que no vayamos a publicar aquellas cartas que lleguen sin fotografías. La falta de foto, de ningún modo constituye una exigencia. No podría serlo. Esta iniciativa se inspira en el deseo de servir en mejor forma a nuestros lectores.

Diputados suman su acuerdo para la suspensión de explosiones atómicas

Petición en tal sentido dirigirán al Presidente de la República

En la Hora de los Proyectos de Acuerdo, la Cámara de Diputados aprobó ayer de las renuncias que, radicales y socialistas unidos, formularon por intermedio de sus respectivos Comités, para integrar las Comisiones Permanentes, o de trabajo interno, de la Corporación.

Ambos Comités, en documentos distintos, fundamentaron sus renuncias, diciendo que en la integración de dichas Comisiones se ha procedido en forma contraria al reglamento.

DESCARGAZARAS.— Las renuncias de los diputados radicales, fueron aceptadas por 46 votos contra 24. Por su rechazo, votaron liberales, conservadores unidos, agrariolaboristas y nacionales; por su aceptación, los radicales. Se abstuvieron falangistas y traplistas.

Las renuncias de los diputados socialistas, fueron rechazadas por 47 votos contra 25.

Por su rechazo, también votaron, liberales, conservadores unidos, agrariolaboristas y nacionales; por su aceptación, los radicales y socialistas unidos, agrariolaboristas y nacionales; por su aceptación, votaron los socialistas y algunos radicales. Volvieron a abstenerse los falangistas y algunos diputados traplistas.

HORA DE INCIDENTES.— Hermes Ahumada, radical, disertó acerca de los peligros de las experiencias nucleares, con explosiones de bombas, para la salud de la humanidad. Finalmente obtuvo el acuerdo de la Corporación, para que se dirija un oficio a S. E. el Presidente de la República y al Ministro de Relaciones Exteriores, con el objeto de que se exprese, por intermedio de la NU, a los países que efectúan dichos experimentos atómicos, que es deseo de todos los Gobiernos, y en especial del de Chile, que se suspenden esas experiencias en beneficio de todos los pueblos.

Ismael Pereira, conservador unido, comentó las proyecciones del Primer Congreso Nacional de la Construcción, recién efectuado en Santiago. Dijo que era inexplicable que Chile, país que produce más del 90 por ciento de los elementos y materiales, que entran en el proceso de la construcción, tuviese esta actividad poco menos que paralizada. Pidió la celebración de una sesión especial de la Cámara, destinada al problema de la construcción, y así se acordó.

Ignacio Urrutia, liberal, obtuvo el acuerdo de la Corporación para que ésta celebre una sesión especial, destinada al problema de los intermediarios de la carne.

Guillermo Donoso, del mismo partido, criticó un acápite del Mensaje Presidencial.

Raúl Gormaz, independiente, pidió antecedentes sobre un caso de especulación con la amlcar, que denunció.

Constantino Suárez, falangista, abogó por la solución de algunos problemas, especialmente el del alumbrado eléctrico en Cautín.

Ignacio Palma, también falangista, hizo votos por un arreglo armónico respecto del problema de la integración de las Comisiones Permanentes de la Cámara.

CONSERVADORES UNIDOS ESTUDIARAN SOLUCION A PROBLEMAS DEL S. N. S.

Ayer se constituyó la nueva Junta Ejecutiva del Partido Conservador Unido, bajo la presidencia de don Jorge Iván Letelier. En primer término fueron elegidos como secretario general don Fernando Rosas Vial, y secretarios, don Felipe Letelier, el diputado Salvador Correa, y los señores Guillermo Varas Contreras, Joaquín Prieto Concha y Sergio Fernández Larrain.

CONSEJERIAS PARLAMENTARIAS — El vicepresidente del partido, senador Bulnes Sanfuentes, informó de las deliberaciones de la comisión encargada de estudiar la situación de las consejerías parlamentarias, la que ha propuesto un proyecto de ley que resuelve la cuestión constitucional, el que será sometido a la consideración de los diputados del partido.

PREVISION.— La necesidad de reformar el régimen previsional, destacó el diputado Hugo Rosende, quien solicitó a la Junta, y ésta así lo acordó, rechazar todas aquellas iniciativas que llegan al Congreso proponiendo discriminaciones en la previsión, como es el caso —dijo— de varios proyectos de ley que se encuentran en diversas comisiones de la Cámara. Se acordó, también, propiciar en forma inmediata una pronta reforma del régimen previsional.

REFORMA ELECTORAL.— La Junta agregó el nombre del senador don Juan Antonio Coloma a la comisión del partido que estudia la reforma electoral, que preside el ex senador Joaquín Prieto Concha, y que integran, entre otros, el senador Francisco Bulnes y los diputados Héctor Correa y Héctor Ríos Ibañez.

OBRAS PUBLICAS.— Se acordó felicitar al senador Enrique Curti, por su intervención sobre la concesión de propuestas públicas por parte del Ministerio de Obras Públicas, para la realización de diversas obras.

SERVICIO NACIONAL DE SALUD.— Se designó una comisión para que proponga soluciones al problema del Servicio Nacional de Salud, la cual quedó integrada por el senador Luis Felipe Letelier, el diputado Salvador Correa, y los señores Guillermo Varas Contreras, Joaquín Prieto Concha y Sergio Fernández Larrain.

CONSEJERIAS PARLAMENTARIAS — El vicepresidente del partido, senador Bulnes Sanfuentes, informó de las deliberaciones de la comisión encargada de estudiar la situación de las consejerías parlamentarias, la que ha propuesto un proyecto de ley que resuelve la cuestión constitucional, el que será sometido a la consideración de los diputados del partido.

PREVISION.— La necesidad de reformar el régimen previsional, destacó el diputado Hugo Rosende, quien solicitó a la Junta, y ésta así lo acordó, rechazar todas aquellas iniciativas que llegan al Congreso proponiendo discriminaciones en la previsión, como es el caso —dijo— de varios proyectos de ley que se encuentran en diversas comisiones de la Cámara. Se acordó, también, propiciar en forma inmediata una pronta reforma del régimen previsional.

REFORMA ELECTORAL.— La Junta agregó el nombre del senador don Juan Antonio Coloma a la comisión del partido que estudia la reforma electoral, que preside el ex senador Joaquín Prieto Concha, y que integran, entre otros, el senador Francisco Bulnes y los diputados Héctor Correa y Héctor Ríos Ibañez.

OBRAS PUBLICAS.— Se acordó felicitar al senador Enrique Curti, por su intervención sobre la concesión de propuestas públicas por parte del Ministerio de Obras Públicas, para la realización de diversas obras.

Profesor Federico de Onís llegará mañana

El ilustre catedrático español, actual Jefe del Departamento de Estudios Hispánicos de la Universidad de Puerto Rico, y anteriormente de la Universidad de Columbia en Nueva York, llegará mañana como huésped oficial de la Universidad de Chile.

El profesor De Onís dará tres conferencias en el Salón de Honor de la Universidad de Chile, a las 19 horas, los días 21, 24 y 26 de junio. Los títulos de sus conferencias son:

Viernes 21 de junio.— Unamuno y Ortega, íntimos.

Lunes 24 de junio.— Federico García Lorca, íntimo.

Miércoles 26 de junio.— Concepción del modernismo.

Liberales proclamaron candidato a diputado a don Fernando Vial L.

La Junta Ejecutiva Liberal proclamó como candidato a diputado por Valparaíso, al ex parlamentario por esa provincia, don Fernando Vial Letelier, quien, en las últimas elecciones generales, se perdió por escaso margen de votos.

En su sesión ordinaria de ayer acordó, además, enviar una nota de bienvenida, a nombre del partido, al distinguido político liberal y connotado intelectual, don Salvador de Madariaga, con motivo de su visita a Chile.

Diputado Pantoja ganó en las urnas con 4.027 votos

El diputado agrariolaborista don Cautín, Daniel Pantoja, reveló y explicó ayer en la Cámara que su elección no se debió a ninguna reclamación de nulidad —como se ha sostenido e informado—, sino que fue el fruto de la libre voluntad de la ciudadanía, expresada en las urnas el 3 de marzo.

Al efecto, el diputado Pantoja dio lectura a una carta del Director del Registro Electoral y secretario del Tribunal Calificador de Elecciones, en respuesta a otra que él le dirigió, en la cual se certifica que su lista, que fue la del PAL, sólo de la cifra repartidora —antes de la reclamación de nulidad formulada por el candidato liberal señor Fritz Hillman—, y que, posteriormente, la excedió, dado que dicha cifra bajó, con la aceptación de esa nulidad, lo que permitió la elección del señor Hillman, con 3 mil 967 votos.

Pantoja concluyó diciendo que su lista totalizó 4 mil 27 votos.

Cámara aprobó, pero devolvió a Comisión proyecto que reparará daños de los temporales en el Norte

Radicales objetaron impuesto que grava a los que salen a pasear al extranjero

Liberales y conservadores unidos señalaron que diputados no pueden abstenerse de ir a las Comisiones

Otros tres Mensajes del Ejecutivo

La Cámara de Diputados aprobó ayer, en general, el proyecto del Ejecutivo que autoriza recursos para reparar las obras públicas, dañadas por los temporales, en la provincia de Coquimbo.

Informó el proyecto, a nombre de la Comisión de Hacienda, el diputado liberal, Miguel Huerta, quien explicó que el proyecto consulta una inversión de fondos del orden de los dos mil cuatrocientos millones de pesos. Agregó que estos fondos no sólo permitirán la reparación de obras, sino que posibilitará la concesión de préstamos de ayuda, que no podrán exceder de 100 mil pesos, a los pequeños agricultores o parceleros, entendiéndose por tales los que posean propiedades no superiores a diez hectáreas regadas, cuya tasación no exceda de dos millones de pesos. Por otra parte, se autoriza a la Dirección de Riego del Ministerio de Obras Públicas, para invertir 400 millones de pesos en préstamos a los agricultores, asociaciones de canalistas o comunidades de agua, con el fin de mejorar o reparar sus obras de regadío. Estos préstamos tendrán un plazo máximo de cinco años y un interés no superior al 8 por ciento.

Finalmente, el diputado Huerta expresó que, para financiar este proyecto, se establece un impuesto de 25 mil pesos que deberán pagar los chilenos y los extranjeros domiciliados en Chile o que hayan residido en el país por más de un año, que viajen al extranjero. Dijo que este impuesto rige en Francia e Italia, y luego señaló a las personas que podrán exceptuarse de su pago.

DEBATE.— El proyecto fue apoyado por el diputado conservador unido, Manuel José Yrarrázaval, y fue impugnado, en cuanto a su financiamiento, por el diputado radical, Humberto Henríquez.

Este señaló que el impuesto de 25 mil pesos le merecía dudas de carácter constitucional, toda vez —dijo— que constriñirá la libertad que todos los chilenos tenemos, para entrar o salir de nuestro territorio. Además, objetó el artículo 6.o del proyecto, que establece una cuenta especial, en el Banco del Estado, a favor del Ministerio de Obras Públicas, pues esta disposición —anotó el diputado Enríquez— vulnera el principio del fondo común nacional, que deben tener todos los tributos.

La intervención del diputado Enríquez —quien calificó el proyecto de "mal estudiado" — originó réplicas de parte de algunos diputados liberales — entre ellos el señor Zepeda— y de algunos diputados conservadores unidos: Díez y Valdés Larrain.

Zepeda —entre el resonar de los timbres allenciadores— afirmó que el proyecto estaba bien concebido; que los radicales, que ahora objetan su financiamiento, no han observado el mismo celo fiscalizador respecto de otros proyectos de ley; que los radicales, en vez de formular críticas en la Sala, deberían ir a plantearlas al seno de las Comisiones, a las cuales han acordado abstenerse de concurrir, y terminó preguntando si la disposición que obliga a los habitantes de nuestro país, que salen al extranjero, a acreditar previamente que han pagado el impuesto a la renta, no podría considerarse contraria a la "libertad de movilización..."

Los diputados conservadores unidos, en otros diálogos, recordaron que la actitud de los radicales, de abstenerse de concurrir a las comisiones, violaba el reglamento de la Cámara, que obliga a los diputados a pertenecer, a lo menos, a una Comisión.

Zepeda también tuvo un violento cambio de expresiones con el diputado socialista, Albino Barra.

VOTACION.— Por haber llegado la hora de término del Orden del Día, y dado que el proyecto en discusión tenía el trámite de "suma urgencia", éste debió ser puesto en votación, a las 18 horas. Fue aprobado, en general, por unanimidad, luego la sesión fue suspendida, por diez minutos, para que la Mesa pudiera ordenar las indicaciones; reanudada la sesión, se acordó devolver el proyecto a la Comisión de Hacienda, para un segundo informe, y tratarlo, hasta su total despacho, en la sesión ordinaria del martes 25.

FACIL DESPACHO.— Sólo se trató y aprobó el proyecto que autoriza a la Municipalidad de Til Til para contratar un empréstito por 12 millones de pesos. No alcanzó a ser despachado, por oposición a la prórroga de la hora; pero en la sesión de hoy volverá a figurar en el primer lugar del Fácil Despacho.

Abogaron por la aprobación de este proyecto los diputados, Meneses, liberal; y Lorca, falangista; Florencio Gallegullos, socialista, y Salvador Correa, conservador unido.

MENSAJES.— En la Cuenta se informó que se han recibido del Ejecutivo, los siguientes mensajes: a) Aprueba el Convenio sobre Servicio Militar, suscrito por los Gobiernos de Chile y Gran Bretaña, el 31 de julio de 1954, en Santiago; b) Aprueba el Convenio sobre Servicio Militar, suscrito por los Gobiernos de Chile e Italia, el 4 de junio de 1956, en Roma, y c) Autoriza a la Fuerza Aérea de Chile para mantener hasta diez oficiales o suboficiales, en cursos de estudios, en los Estados Unidos de Norteamérica.

COMISION MIXTA.— Se informó de un oficio del Senado, por el cual éste comunica que ha designado a los senadores, Francisco Bulnes Sanfuentes, Fernando Alessandri, Marcial Mora, Luis Quinteros, y Guillermo Izquierdo, para que integren la Comisión Mixta, encargada de determinar cuáles son las instituciones sujetas al régimen de consejerías parlamentarias, de acuerdo con la ley N.o 8,707.

SESION ESPECIAL.— En una sesión especial, desarrollada de 19.45 a 21.30 horas, la Cámara volvió a ocuparse ayer de los problemas del Servicio Nacional de Salud.

En el debate terciaron los diputados Adolfo Moreno, del Partido del Trabajo; Manuel Rioseco, radical, y Albino Barra, socialista.

Senador Blas Bellolio renunció a Junta que preside Von Mülhenbrock

Proclamaron candidato a diputado por Valparaíso a Arturo Ibáñez Ceza

Al mediodía de ayer se constituyó, en una de las Salas del Senado, el Comité de parlamentarios agrariolaboristas (4 senadores y tres diputados) que desconoce legitimidad a la Junta Ejecutiva que preside el diputado Julio von Mülhenbrock.

Se acordó lanzar un manifiesto al país; proclamar como candidato a diputado en la elección complementaria de Valparaíso, al ex parlamentario por esa provincia, Arturo Ibáñez Ceza, e instruir a los diputados Alfonso David Lebón, Carlos Sívori y Joaquín Muraro para que renuncien el Comité Parlamentario Agrariolaborista de la Cámara.

RENUNCIA. — El senador Blas Bellolio dirigió ayer la siguiente carta:

"Santiago, 18 de junio de 1957. — Señor Julio von Mühlenbrock,

Estimado amigo:

Por la prensa de ayer me he impuesto con sorpresa de la elección que recayó en mi persona, por sólo una parte de la Junta Ampliada, para el cargo de Primer Vicepresidente de una Junta Ejecutiva. Lamento expresarle que dicho nombramiento no puedo aceptarlo, porque carece de validez, pues la generación de esa entidad, presidida por usted, está fuera de las normas de los Estatutos del Partido Agrario Laborista.

"Además, el Directorio General y la Junta Ampliada que ustedes convocaron, se realizaron, asimismo, sin sujeción alguna a sus disposiciones y bajo el imperio de las arbitrariedades que fueron expuestas en la declaración que apareció el lunes en la prensa, con mi firma, en mi calidad de presidente del organismo de recuperación del Partido y del diputado Alfonso David Lebón, como Secretario General.

"Tengo el derecho a afirmar, una vez más, que nunca pertenecí a partido político alguno y que ingresé como fundador de nuestro Movimiento, en Concepción, porque interpretaba mis ideales de regeneración política y de renovación institucional del país. Con este mismo anhelo actué con decisión en la campaña presidencial de 1952.

"He aceptado presidir el Partido hasta el próximo Congreso con el propósito de dar amplias garantías, para que éste se realice en un ambiente de corrección y seriedad, de modo que los representantes legítimos de las bases, tomen los acuerdos que han de fijar la futura acción política de nuestro Movimiento.

"En el mientrego, velaré celosamente para que no sea transgredida en forma alguna la línea que Congresos anteriores fijaron a la conducta político-social del Partido, y defenderé su unidad sólo y precisamente sobre estas bases. Dentro de estos buenos propósitos, en sesión de hoy adoptamos los primeros acuerdos destinados a recuperar esa línea de acción política para el agrariolaborismo.

"Sin más, saluda atentamente a usted su affmo. amigo, (Fdo.): **Blas Bellolio**".

JUNTA DE HOY. — De esta renuncia se dará cuenta en la sesión que al mediodía de hoy, celebrará la Junta Ejecutiva que preside el diputado Von Mühlenbrock. Se informó que todos los antecedentes del caso serán remitidos al Tribunal Supremo.

Misión pesquera de FAO concurre hoy a Soc. Nac. de Pesca

La Misión Pesquera de la FAO estará en la mañana de hoy, a las 11.30, a una reunión especial de asociados de la Sociedad Nacional de Pesca, ubicada en Moneda 750, 2.o piso. Los señores Jorge R. P. d'Alercao, economista de la FAO, y William F. Hampton, de la División de Pesca del mismo organismo internacional, concurrirán acompañados de autoridades del Departamento de Fomento de Pesca y Caza de la Dirección General de Producción Agraria y Pesquera y del representante residente de la Asistencia Técnica de la NU, Dr. Biliano Osorio-Tafall.

En esta oportunidad, se analizarán los problemas que afectan a las pesquerías nacionales, tales como paralización de faenas, disminución de la producción y suspensión de las exportaciones, y se darán a conocer las bases del Cuestionario de Investigación con que operará en sus estudios la Misión Pesquera.

EN LA MONEDA

EL VICEPRESIDENTE ejecutivo de la Caja de Accidentes del Trabajo, don Juan de Reza Ventura, se entrevistó ayer en la mañana con el Presidente de la República. Excmo. señor Carlos Ibáñez del Campo, y le pidió que insistiera en la convocatoria al proyecto de ley que crea la previsión para el gremio de sastres.

EL SENADOR don Rafael Tarud fue recibido ayer en la mañana por el Presidente de la República, a quien le expuso problemas de la zona que representa en el Congreso Nacional.

FUERON enviados al Congreso dos proyectos de ley en los que se solicita la aprobación de la Convención del Servicio Militar entre Chile e Italia, firmada el 4 de junio de 1956, y la Convención del Servicio Militar entre Chile, Gran Bretaña e Irlanda del Norte, firmada el 31 de julio de 1954.

EL GOBERNADOR de Puerto Varas, don Nibaldo Klein, acompañado de una comisión de turismo de la zona, se entrevistó ayer en la tarde con el Ministro del Interior, don Jorge Aravena Carrasco, para pedirle la creación de un casino en esa ciudad, además, manifestaron sus temores acerca del decaimiento de la afluencia de turistas por el proyecto de ley que recarga en 25.000 la salida y entrada de ciudadanos al país. El Ministro les explicó que en esta disposición se exceptuaba el tráfico fronterizo propiamente tal, como era el caso de Puerto Varas y la zona de Bariloche.

EL EMBAJADOR de Chile en México, don Juan Snilman, informó a la Cancillería que se ha hecho entrega del diploma de académico correspondiente extranjero, de la Academia Mexicana de Cirugía, al doctor Eliseo Ortiz Molina, residente en Santiago de Chile.

LA CANCILLERIA informó a la Asociación de Exportadores que el Gobierno de Colombia permitirá la internación de veinte mil toneladas de arroz chileno, libres de derechos de aduana.

LA COMISION Chilena de límites, que trabajará en la frontera boliviana, de acuerdo con los resultados de la última reunión mixta celebrada en Santiago, estará compuesta por el coronel Manuel Torres; comandante Luis Bello, comandante Germán Hepp, mayor Arturo Ayala, mayor Jacobo Feliú y mayor Raúl Reyes. La repoblación y densificación de hitos se hará entre Arica y San Pedro de Atacama.

INSERCION.-

EL PROBLEMA BALLENERO

"NO ME PUEDO EXPLICAR LA ACTITUD DEL GOBIERNO"

Declara don Domingo Arteaga, presidente de la Sociedad de Fomento Fabril, al referirse a una concesión otorgada a capitales japoneses

En torno del problema que se ha creado a la industria nacional de la caza y elaboración de la ballena, al alegar dependencias administrativas del Gobierno, autorizando a una firma japonesa, para instalar una estación terrestre en aguas del Golfo de Arauco, el presidente de la Sociedad de Fomento Fabril, señor don Domingo Arteaga, ha formulado declaraciones públicas.

El siguiente es el texto de la entrevista sostenida con el señor Arteaga:

"No llego a entender la actitud del Gobierno de interesarse en la instalación de una industria ballenera con capitales extranjeros, faltando gravemente a un acuerdo internacional, que es Ley de la República de Chile, y por el cual se establece que las estaciones de caza deben instalarse a doscientas cincuenta millas de distancia entre unas y otras" declaró el señor Domingo Arteaga, presidente de la Sociedad de Fomento Fabril e integrante del Comité de Inversiones Extranjeras, como asesor en representación de la Sociedad que preside.

El señor Arteaga participó en la reunión del Comité de Inversiones Extranjeras celebrada el 27 de mayo ppdo., en que se aprobó el acta que autoriza la instalación de una factoría ballenera de la Sociedad Pesquera del Sur, en la bahía de Coronel a 16 millas de distancia de la planta Chonos, de propiedad de los industriales chilenos, señores Hermanos. El presidente de la Sociedad de Fomento Fabril y representante de esa institución ante el Comité estatal de la referencia, se opuso a que se autorice el funcionamiento de la nueva industria, en razón de ser una práctica reñida con los procedimientos legales y la tradición internacional de Chile, vulnerar acuerdos sancionados por la vía legislativa en tres naciones que han suscrito una convención de interés común para los signatarios".

LAS DECLARACIONES — señor Arteaga expresó que lamentaba que llegó el Comité de Inversiones Extranjeras, autorizando el funcionamiento de la nueva planta ballenera en Coronel, se prescindiendo él fuera del Comité, y que volvió a tratarse el tema del Comité sólo por gestiones del señor Ministro de Economía, don Horacio Ortúzar.

"El problema —explicó el señor Arteaga— lo he observado con especial interés y he adoptado frente a él una actitud de serena ecuanimidad, porque por una parte se trata de una empresa nacional que recibirá substantivos aportes de capitales extranjeros, y, por otra, perjudica a una empresa chilena con capitales íntegramente nacionales y que representa el esfuerzo tradicional de una familia, de padres a hijos, que ha llegado a constituirse en una fuerte industria en el concierto nacional. Tales son los casos con la Pesquera del Sur, que recibirá una fuerte suma, como aporte, de la Taiyo Fishery Co., y con la industria de los señores Macaya Hermanos, instalados en el Golfo de Arauco desde hace muchísimos años".

DISPARIDAD DE CRITERIO.— En el Comité de Inversiones Extranjeras el señor Arteaga lamentó que no se haya solicitado un informe sobre este problema a la Sociedad de Fomento Fabril, procedimiento que se ha practicado siempre en casos que afectan a la industria nacional. "Aún cuando se pidió un pronunciamiento a la Sociedad Nacional de Pesca —explica el señor Arteaga—, que es una institución miembro de nuestra Sociedad de Fomento Fabril, se omitió el trámite acostumbrado de solicitar un informe de nuestra institución que hubiera contribuido a una resolución más ilustrada, completa y de mayor beneficio para la industria nacional y para el país".

"En el Comité de Inversiones Extranjeras —dice el señor Arteaga—, dejé constancia expresa de que me extrañaba la disparidad y las evidentes contradicciones entre los antecedentes suministrados al Comité por diversas dependencias administrativas del Gobierno, pues mientras por una parte la Dirección General de Pesca y Caza sugería la autorización para el funcionamiento de la nueva planta ballenera, por otra, el Departamento de Industrias Fabriles del mismo Ministerio de Economía, recomendaba exactamente lo contrario. Cito, entre otros, estos dos casos, sólo por vía de ejemplo".

"Expresé también —prosigue el señor Arteaga— que el aporte de los capitales japoneses no se avenía con las disposiciones del Decreto Ley 437, que contiene el Estatuto del Inversionista extranjero, porque otorgaba franquicias a empresas extranjeras que explotarían una industria en que sociedades con capitales chilenos, ya estaban trabajando el mismo rubro. La legislación vigente sobre este punto establece que las franquicias a inversionistas extranjeros sólo se otorgarán en aquellos casos en que el ramo industrial que éstos exploten, no esté ya en explotación por empresas y capitales nacionales".

No obstante las expresiones del señor Arteaga, el Comité de Inversiones Extranjeras aprobó el aporte de capitales japoneses, en una reunión en la que, además, de la presencia de los Ministros vinculados necesariamente al problema, estuvo también presente el señor Ministro del Interior, quien participó activamente en la aprobación de esta medida.

El señor Arteaga expresó:

"Yo no me puedo explicar la actitud de los representantes del Gobierno, porque si en 1952, el Supremo Gobierno consideró conveniente sancionar como Ley de la República el que no se podrían instalar nuevas plantas balleneras, sino a una distancia de doscientas cincuenta millas las unas de las otras, se proceda ahora en forma contraria, sin haber nuevos antecedentes ni hechos que hayan operado un cambio en la situación.

"Realmente —termina diciendo el señor Arteaga— no llego a prever cuán grave puede ser para el país y para sus relaciones internacionales, vulnerar un acuerdo que es Ley de la República de Chile y que, además, le es en el Perú y Ecuador.

Don Domingo Arteaga, presidente de la Sociedad de Fomento Fabril.

N.o 54

habitaciones populares, el cual, a la vez de ayudar a la solución del problema de la vivienda, será un poderoso auxilio para la actividad de la construcción, que atraviesa por un período de desnivelación en relación con los porcentajes de edificación de años anteriores. Para este plan, se autoriza al Presidente de la República para contratar en el Banco Central un empréstito de 15 millones de dólares que, convertidos a moneda corriente, servirán para que el Fisco pague las deudas que tiene con los organismos previsionales, destinando la otra parte a un plan habitacional, a través de la CORVI. A su vez, las entidades previsionales deberán invertir las cantidades que se les entregue, en los mismos fines.

NIVELACION CAMBIARIA.— Como apéndice del proyecto, se consultan normas para promover la nivelación del dólar de importación con el de exportación.

DISCUSION GENERAL. — Iniciando la discusión de esta iniciativa, intervino el senador Faivovich, radical, quien sostuvo que el reajuste de la asignación familiar será menor al porcentaje del alza del costo de la vida por el aumento de precios que se anuncia, para el 1.o de julio. Agregó que, además, influirá en los costos de producción. Pronunció los votos favorables de los senadores de su partido.

REPARTO MAS JUSTO. — Contestando observaciones del senador Faivovich, el Ministro de Hacienda, señor Urzúa Merino, expresó que el Fondo de Estabilización, de 75 millones de dólares, no ha sido tocado todavía, y que no se recurrirá a él para obtener el empréstito de 15 millones de dólares para financiar la construcción de viviendas.

Dijo, también, que la forma favorable de compensar el alza del costo de la vida habría sido mediante un reajuste de sueldos y salarios, en un porcentaje cercano al índice de aumento de aquélla.

Puntualizó que aplicando un reajuste de un 4% sobre los salarios de los obreros, que ganan 500 pesos diarios, término medio, cada uno habría recibido un aumento de más o menos 600 pesos mensuales, tuviera una, tres o más cargas. "El Gobierno —agregó— pesó mucho esta posibilidad, y optó por un sistema más justo, cual es el de dar más a los que tienen sobre sus hombros mayores responsabilidades hogareñas".

TERMINO DE BONIFICACIONES.— El senador Cerda, conservador unido, habló de lo perjudicial que resulta el régimen de bonificaciones a los artículos de primera necesidad, por cuanto, indirectamente, los consumidores pagan más que si los productos mantuviesen precios reales.

Dijo que el proyecto en debate, aún cuando trata de reajuste de remuneraciones, no es inflacionista, porque se financia con fondos que antes se dedicaban, precisamente, a bonificar artículos de consumo. Reconoció que el proyecto es de "un estimable sentido social".

REAJUSTE DE REMUNERACIONES.— El senador Jorge Alessandri, que intervino a continuación, empezó diciendo que él siempre era benevolente con los gobernantes, "porque, por mis experiencias sé lo difícil que es gobernar, sobre todo en un régimen democrático, pues resulta difícil explicar al pueblo que una medida que parece estar en su contra lo favorece, o viceversa". Luego manifestó que el proyecto, más que de carácter económico, era político, y que para él significaba una secuela de la asonada del 2 de abril último. Añadió que el Gobierno debió aplicar, desde el comienzo, y en forma integral, las medidas antinflacionistas que hoy propone, porque las bonificaciones debían haberse suprimido hace ya mucho tiempo, dando paso a los precios reales".

Expresó ser partidario del reajuste de los sueldos y salarios y no de la asignación familiar, "porque el reajuste de ésta es estimular la baja de la productividad, quitando al obrero todo aliciente para esforzarse en demanda de mejores salarios; también tiene el grave inconveniente —dijo— de romper las jerarquías, al nivelar las rentas de los empleados más responsables y capaces con las de los menos antiguos e idóneos, a través de los salarios familiares".

En otra parte de su intervención, el señor Alessandri manifestó que no se ha prestado suficiente atención e interés a la idea de que la asignación familiar sea igual para todos los sectores, empleados y obreros, ya que su fin, es precisamente ayudar a uno u otro en la mantención de su familia, siendo para todos el mismo desembolso la compra de alimentos y vestuarios. "De ésto —dijo— son responsables el Congreso y los partidos políticos".

A su modo de ver, el proyecto por la tributación permanente que consulta, estará llamado a generar nuevas alzas del costo de la vida.

Respecto del plan habitacional que el proyecto impone, dijo que el empréstito de 15 millones de dólares, significa gastar anticipadamente las entradas del cobre. Para fomentar la construcción de viviendas es necesario —sostuvo— disminuir los costos de edificación. Al efecto abundó en conceptos para destacar la importancia que en tal propósito puede jugar la madera, en un país, como el nuestro, de grandes reservas y producción maderera. Abogó, finalmente, por que la construcción estatal se realice a través de un sólo organismo, y no por múltiples organismos de previsión, lo que significa dilapidar los escasos recursos con que se cuenta. Dijo, además, que los problemas del país sólo se solucionarán, cuando los empleados y obreros comprendan que, para ello, deben entrar en acuerdo con el capital, o sea, con los patrones.

OTRAS INTERVENCIONES. — Posteriormente intervinieron en la discusión del proyecto los senadores Rivera y Marín, liberales; Rodríguez, socialista popular, quien lo hizo a nombre del FRAP; Frei, falangista, y González Madariaga, radical.

DESIGNACION DIPLOMATICA.— Por oposición del senador Aguirre Doolan, radical, no se despachó el Mensaje del Ejecutivo, aprobado por la unanimidad de la Comisión de Relaciones Exteriores y que figuraba en la tabla, por el cual se designa como Embajador de Chile en Suiza al actual Ministro Plenipotenciario y jefe de nuestra Legación ante ese país, don Fernando García Oldini. El señor Aguirre requirió la presencia del Ministro de Relaciones Exteriores.

CUADERNOS "COLON"
TEXTOS ESCOLARES
TODO EL SURTIDO MAS BARATO
IMPRENTA-LIBRERIA COLON
COMPAÑIA 1007
HAVANA 510 DOMINGO 1645

Una historia inventada por un loco resultó asalto a un chofer de taxi

LA POLICIA LE BUSCA AFANOSAMENTE PARA ENCERRARLO DE NUEVO EN EL HOSPITAL PSIQUIATRICO

El espectacular asalto a un chófer de taxi por un grupo de individuos, uno de los cuales estaba disfrazado de mujer en avanzado estado de gravidez, está resultando una truculenta historia inventada por un mitómano, pero no por eso la policía de Investigaciones ha dejado de trabajar activamente en este caso denunciado a la 12.a Comisaría, por un sedicente "chófer" de taxi.

A las 3.15 horas de ayer, se presentó a la 12.a Comisaría, Víctor Manuel Meneses Romero, con residencia en la calle Diego de la Maza N.o 4472, relatando un escalofriante atraco y despojo de su automóvil patente XV-776. El denunciante expresó que en circunstancias que corría por una calle adyacente a la Plaza Bismarck, fue llamado por dos desconocidos que sostenían por los brazos a una mujer en aparente estado de gravidez. Solicitaron sus servicios para trasladarla a la Maternidad del Hospital Barros Luco y le pidieron que les ayudara a subirla al automóvil.

"Cuando la mujer estaba ya sentada en el asiento trasero, le tomó súbitamente por el cuello y le golpeó con una arma contundente en el cráneo, lo que le hizo perder el conocimiento. Cuando volvió en sí, dijo encontrarse tirado en la acera y su automóvil había desaparecido. Le habían robado cuanto de valor llevaba en su persona y le habían golpeado sin ninguna necesidad en el rostro.

LO EXTRAÑO DEL CASO. — En efecto, Víctor Manuel Meneses Romero lucía numerosas lesiones contundentes en el cráneo y diversos hemátomas en el rostro. Trasladado al Hospital Barros Luco, recibió las atenciones médicas del caso. Después, el extraño Víctor Manuel Meneses abandonó el mencionado establecimiento hospitalario, y desde entonces, su paradero constituye un enigma, como asimismo el de su desaparecido taxi patente XV-776.

Otra cosa curiosa de este caso es la afirmación de Meneses, de que estaba seguro de que la mujer era un hombre disfrazado.

LA INVESTIGACION. — El paradero de Víctor Manuel Meneses Romero, de su taxi y de sus presuntos asaltantes constituye un enigma para la policía de Investigaciones, que les buscan sin descanso.

La investigación llevó a la policía al domicilio dado por el denunciante, el número 4472, de la calle Diego de la Maza. Allí comenzaron las sorpresas. Desde luego era el domicilio del denunciante, pero no era chófer ni tenía taxi.

La esposa de la víctima dijo que su esposo faltaba desde hacía tres días de su hogar, y ante la insistencia de la policía, y cuando éstos le comunicaron la denuncia que había estampado su esposo en la madrugada, demostró una sorpresa extraordinaria, exclamando: "Pero si Víctor Manuel no ha tenido nunca automóvil, ni siquiera sabe manejar. Se encuentra enfermo desde hace tiempo con las facultades mentales perturbadas.

"No hace mucho lo sometieron a un tratamiento en el Hospital Psiquiátrico, pero lo dieron de alta. Nunca ha poseído un automóvil, menos un taxi. Lo único que tiene es un carretón de mano con el cual transporta mercaderías cuando se le ocurre trabajar.

Sin embargo, la policía le sigue buscando afanosamente, para encerrarlo nuevamente en la Casa de Orates.

Nueva directiva de la Sociedad Odontológica

La Sociedad Odontológica de Chile eligió el siguiente directorio: presidente, doctor Juan Colin Montandón; vicepresidente, doctor Hernán Barahona J.; secretario, doctor Juan Rojas Pizarro; prosecretario, doctor Edmundo Hoffens; tesorero, doctor Juan Pequeño B.; directores, doctor Mario Salcedo L., doctor Arturo Campino H., doctor Rodolfo Villaseca H., doctor Joaquín Iglesias B., Otto Schnaidt H., Juan Chomali C. y Eugenio Díaz V.; bibliotecarios, Luis Cobos Segovia y René Dalbadié R.

REO FUE CONDENADO A 541 DIAS POR HURTO DE 5 CHUICOS VACIOS

La Corte de Apelaciones confirmó ayer la sentencia expedida en primera instancia por el Juzgado de Letras de Talagante, por la cual se condenó a quinientos cuarenta y un días de presidio al campesino Orlando Ortiz Fuentes.

Este individuo se introdujo durante la noche al depósito de licores de Julio Henríquez Hernández y sustrajo, según se comprobó durante la vista del proceso, cinco chuicos vacíos de vino.

Corte dio libertad a comerciante implicado en transferencia ilegal

La Quinta Sala de la Corte de Apelaciones concedió ayer la excarcelación el comerciante José Fernández Neira, propietario del camión transferido ilegalmente en la Municipalidad de Talagante, y que provocó la detención del Alcalde, don Roberto Torres Miranda y del Inspector del Tránsito, don Pedro Araya Araya. Este último se encuentra encargado reo y en libertad bajo fianza.

Recurso contra Subcomisario Estibill resolverá esta tarde la Corte Suprema

Posteriormente, dirimirá contienda de competencia

Esta tarde dictará fallo la Corte Suprema acerca del recurso de queja deducido por el abogado don Enrique Schepeler, contra la resolución de la Corte Marcial que al resolver sobre una presentación del abogado Luis Undurraga, dejó configurados sólo por el delito de hurto, los autos de reos del subcomisario de Investigaciones, señor Carlos Estibil Mahuida.

El señor Schepeler, que patrocina la defensa de los propietarios de la Imprenta Horizonte, sostiene que dicho funcionario debe ser encargado reo por robo y hurto y que correspondería en este caso revocar la sentencia de alzada.

Una vez que este Tribunal dicte sentencia en el recurso de queja citado, procederá posteriormente a imponerse de los antecedentes relacionados con la contienda de competencia suscitada entre la Justicia Militar y el Cuarto Juzgado del Crimen, respecto al proceso por asalto, robo y destrucción a la Imprenta Horizonte.

SOBRESEIMIENTO CON CONSULTA PARA OSCAR SQUELLA Y MUNIZAGA

Ingresó ayer a la Corte Marcial la consulta formulada por el Juez Militar de Santiago, respecto al sobreseimiento temporal a favor del ex comandante de grupo de la Fuerza Aérea de Chile señor Oscar Squella Avendaño y del ex comandante de escuadrilla señor Fernando Munizaga. Ambos se encuentran comprometidos en el proceso denominado de "la tarjeta".

El Tribunal colocará en tabla de hoy dicha causa y resolverá al respecto.

Tres médicos extranjeros destinados a unidades del Servicio Nacional de Salud

Ayer quedó [illegible] el decreto por el cual [illegible] a cargo de [illegible] rales, de nuevo [illegible] médico peruano, [illegible] a un colombiano.

Se adoptó esta medida [illegible] haber médicos chilenos [illegible] dos en [illegible] escaso movimiento.

HACIENDA CORRIGE ERRORES EN COBRO DE TARIFAS DE ADUANA

En la tarde de ayer, el Presidente de la República y el Ministro de Hacienda firmaron un decreto supremo que enmienda defectos del decreto de Hacienda N.o 3,261, de 22 de abril del presente año, que determinó la aplicación de la nueva tarifa de almacenaje de mercaderías en la Aduana. La aplicción de dicho decreto ha demostrado en la práctica que especial de la mercadería que a la fecha de la promulgación del mencionado decreto se encontraba depositada en aduanas.

En el decreto firmado ayer se dispone que las mercaderías cuyo retiro material de la aduana, previo cumplimiento de los requisitos legales correspondientes, se efectúe dentro del primer mes, contado desde la fecha de su recepción por la aduana, y siempre que el documento en que se solicita el despacho haya sido aceptado por la aduana dentro de los primeros veinte días, contados desde la misma fecha, pagarán la tarifa en vigencia con anterioridad al 22 de abril de 1957.

Además, determina que el almacenaje de las mercaderías que se encontraban depositadas en aduanas con anterioridad al 22 de mayo de 1957, se liquidará conforme a las tasas establecidas en los decretos de Hacienda N.o 3,838, de 9 de noviembre de 1943, y N.o 2,790, de 5 de abril de 1956, hasta dicha fecha [illegible] 22 de mayo siguiente [illegible] las tarifas establecidas en [illegible] decreto, comenzando [illegible] del 7 por ciento, como [illegible] derías estuvieran [illegible] de almacenaje.

Otros 2 detenidos en el proceso por [illegible]

El Primer Juzgado de Santiago [illegible] ventilando un proceso, denunciado a la [illegible] el abogado señor [illegible] Fernández, quien [illegible] mentación que [illegible] monto de la estafa [illegible] cida firma madrera [illegible] zaría a la elevada [illegible] millones de pesos.

Ante la gravedad [illegible] nuncia, el Juez del [illegible] gado del Crimen, don [illegible] loso, ordenó la detención [illegible] comunicación de [illegible] del funcionario de [illegible] sidad, y ayer dictó [illegible] de otras dos personas [illegible] bién estarían comprom[illegible]

Tres años y un día de relegación por desacato pide Fiscal de la Corte

Abogado Otero Bañados, adherirá hoy a la acusación

Tres años y un día de relegación contra el director responsable de la Revista "Entretelones", Julio Fuentes Molina, más una multa de veinte mil pesos a beneficio fiscal, y sesenta y un días de relegación contra los redactores de dicha publicación, Hernán Millas Correa y Mario Blanchard Sepúlveda, solicitó ayer el Fiscal de la Corte de Apelaciones, don Luis Hermosilla León, al evacuar su dictamen en el proceso que sustancia el Ministro don Vicente del Pino. Este sumario fue incoado por el Ministro don Oscar Acevedo Vega, e hizo la requisitoria el ex Ministro del Interior, coronel B. Videla.

Guarda relación esta causa con la publicación del discurso pronunciado en la Cámara de Diputados, en octubre de 1956, por el diputado Juan Luis Maurás, en el cual injurió la persona del Presidente de la República.

Adherirá hoy a la acusación del Fiscal, y a la vez deducirá otra por su parte, el abogado del Gobierno, don José Otero Bañados.

Tuvo presente el acusador público al pedir estas penas, que la Revista "Entretelones", publicó íntegro el texto del discurso del diputado en referencia, con el objeto de zaherir la persona del Primer Mandatario, faltando, en consecuencia, a elementales normas de respeto a su alta investidura.

Obras Públicas

Fueron aprobadas las propuestas para la construcción del túnel caminero de Lo Prado, en la carretera de Santiago a Valparaíso. La firma favorecida es Campos, Segovia y Compañía Limitada, que presentó un presupuesto de $ 1.989.483.752.

La obra tendrá más de cuatro kilómetros de longitud y, por la naturaleza de la roca que deberá ser perforada, será una de las más importantes del continente.

—oOo—

Se ordenó colocar a disposición de la Municipalidad de San Antonio la suma de dos millones de pesos para la confección del plano regulador de esa comuna.

—oOo—

Se decretó la inversión de dos millones novecientos mil pesos en las obras de alcantarillado para el sector oriente de la ciudad de Talca.

—oOo—

Se ha destinado la suma de $ 6.173.464 para ampliar las obras del alcantarillado de Antofagasta y la construcción de dos colectores en Tocopilla.

ARQUEOLOGO ESPAÑOL LLEGARA A SANTIAGO

Dentro de poco llegará a Santiago el profesor de Arqueología de la Universidad de Madrid, señor Martín del Almagro Bach, quien viene invitado por la Universidad de Chile. El 8 de julio próximo, en el Salón de Honor de dicho plantel dará una conferencia sobre su especialidad.

Agencia de "La Nación"
ROBERTO CARRASCO ORTEGA
Arturo Prat 1561

SERVICIO de SEGURO SOCIAL

PROPUESTAS MADERAS

Llámase a propuestas para la venta de 271.000 pulgadas de maderas de Olivillo, Ulmo, Laurel, Tepa, Roble, Coigüe, Lingue y Mañío, depositadas en Estación Lipingüe, y que se ofrece en dos lotes semejantes.

Las propuestas se recibirán en Agustinas 1161, 9.o piso, hasta las 11 horas del día 26 del presente, momento en que se procederá a su apertura.

Bases y antecedentes en el Departamento Agrícola, Morandé 107, 11.o piso, desde el día 19, a las 12.30 horas.

DIRECTOR GENERAL
SERVICIO DE SEGURO SOCIAL

SERVICIO de SEGURO SOCIAL

PROPUESTAS MADERAS

Llámase a propuestas para la venta de maderas de pino depositadas en Estación Los Angeles y Hacienda Canteras:

120.000 pulgadas canto vivo.
15.000 cuartones.
80.000 tapas de 1".

Estas maderas se ofrecen en dos lotes semejantes. Las propuestas se recibirán en Agustinas 1161, 9.o piso, hasta las 11 horas del día 26 del presente, momento en que se procederá a su apertura.

Bases y antecedentes en Departamento Agrícola, Morandé 107, 11.o piso, desde el día 19 a las 12.30 horas.

DIRECTOR GENERAL
SERVICIO DE SEGURO SOCIAL

CORPORACION DE LA VIVIENDA

PROPUESTAS PUBLICAS

Solicítanse propuestas públicas para la construcción de 965 viviendas destinadas al SERVICIO DE SEGURO SOCIAL en conformidad al siguiente cuadro:

LOCALIDAD	UBICACION	N.o DE VIVIENDAS	ENTREGA DE ANTECEDENTES	FECHA APERTURA PROPUESTAS
TOCOPILLA	Tocopilla	80	3 junio	21 junio
ANTOFAGASTA	Angamos	96	8 junio	2 julio
SANTIAGO	Vicuña Mackena Sur	156	6 junio	24 junio
SANTIAGO	Lo Valdivieso Oriente Sector Norte	150	6 junio	27 junio
SANTIAGO	Lo Valdivieso, Camino Departamental	150	8 junio	28 junio
RANCAGUA	Carretera Panamericana	150	8 junio	1.o julio
SAN FERNANDO	San Fernando	88	3 junio	17 junio
TEMUCO	Uruguay	101	6 junio	25 junio

Podrán optar a la presente licitación los contratistas inscritos en el Registro Especial confeccionado por este Organismo.

Las propuestas se solicitarán según las bases y demás antecedentes elaborados por el Departamento Técnico de la Corporación y en conformidad al Acuerdo del H. Consejo podrán además optar a las propuestas todos los contratistas que se interesen incluso aquellos que posean sistemas constructivos propios, que presenten variantes que cumplan con los requisitos de la Ordenanza de Construcciones Económicas debiendo estar inscritos en los Registros de Contratistas de la Corporación con cinco días de anticipación a la fecha de apertura de las respectivas propuestas.

Bases y demás antecedentes podrán solicitarse en la Secretaría de la Sección Estudios de esta Corporación, calle Arturo Prat N.o 48, 5.o piso, a contar de las fechas más arriba indicadas para cada una de las poblaciones.

SANTIAGO, mayo de 1957.

ORLANDO LATORRE GONZALEZ
Vicepresidente Ejecutivo

Dirección de Pavimentación Urbana

Solicítanse Propuestas Públicas

para la ejecución de obras de pavimentación en la calle O'HIGGINS, de la comuna de CAUQUENES, con un presupuesto oficial de $ 14.936.092.00.

APERTURA: Alcaldía de CAUQUENES, el martes 25 de junio de 1957, a las 16 horas.

CATEGORIA: PRIMERA o SEGUNDA.

Consultar bases y antecedentes en la Oficina de Partes de esta Dirección, calle Moneda N.o 723, Santiago, o en la Delegación de LINARES.

EL DIRECTOR SUPLENTE

MINISTERIO DE OBRAS PUBLICAS
DIRECCION DE ARQUITECTURA

Solicítanse Propuestas Públicas

para la ejecución de los trabajos de excavaciones del ESTADIO CUBIERTO DE SANTIAGO, UBICADO EN EL PARQUE COUSIÑO.

Las propuestas se abrirán el día 26 del presente mes, a las 16 horas, en la Sala de Despacho del Director de Arquitectura de esta ciudad.

Bases y antecedentes se podrán consultar en el Archivo Técnico de la Dirección.

SANTIAGO, 15 de junio de 1957.

EL DIRECTOR DE ARQUITECTURA

FABRICA DE VESTUARIO Y EQUIPO DEL EJERCITO

Propuesta Privada

Llámase a Propuesta por la confección de más o menos 930 impermeables para oficiales, con tela proporcionada por esta Repartición.

Bases y especificaciones se entregarán desde el 21 hasta el 28 de junio entre 15 y 17.30 horas en el Depto. Control, Santo Domingo 3317.

Fecha de apertura el 2 de julio 1957 a las 16 horas.

EL DIRECTOR

CORPORACION DE LA VIVIENDA

Propuestas Públicas

Solicítanse propuestas públicas, a suma alzada, para la construcción del "Edificio Colón" de Talcahuano, compuesto de 14 Departamentos y 16 locales comerciales.

Podrán optar a la presente licitación los contratistas inscritos en el Registro Especial confeccionado por este Organismo y que hayan sido notificados al respecto.

Las propuestas se abrirán el día 8 de julio a las 11 horas en Santiago, Oficina del Jefe del Departamento Técnico.

Bases, especificaciones técnicas, presupuesto oficial y planos, podrán solicitarse en la Secretaría de la Sección Estudios de esta Corporación, calle Arturo Prat N.o 48, 5.o piso, a contar desde el 14 de junio en curso.

SANTIAGO, junio 7 de 1957.

ORLANDO LATORRE GONZALEZ
Vicepresidente Ejecutivo

CORPORACION DE LA VIVIENDA

PROPUESTAS PUBLICAS

Solicítanse propuestas públicas, a suma alzada, para la construcción del edificio de la CASA CONSISTORIAL y SALA DE ACTOS DE COELEMU.

Podrán optar a la presente licitación los contratistas inscritos en el Registro Especial confeccionado por este organismo y que hayan sido notificados al respecto.

Las propuestas se abrirán el día 25 de junio, a las 10.30 horas, en la Oficina del Jefe del Departamento Técnico.

Bases, especificaciones técnicas, presupuesto oficial y planos, podrán solicitarse en la Secretaría de la Sección Estudios de esta Corporación, calle Arturo Prat N.o 48, 5.o piso, a contar desde el 10 de junio en curso.

Santiago, junio 4 de 1957.

ORLANDO LATORRE GONZALEZ
Vicepresidente Ejecutivo

LINEA AEREA NACIONAL

PROPUESTAS PRIVADAS

Solicítanse Propuestas Privadas para proveer a la Empresa de UN MIL TRESCIENTAS VEINTE (1.320) bolsas para correspondencia, en lona cruda de [illegible] onzas.

Bases y antecedentes en la Sección Compras en el país. Edificio Marqueses Los Cerrillos, de lunes a sábados de [illegible] 12 horas.

EL VICEPRESIDENTE EJECUTIVO

CORPORACION DE LA VIVIENDA

PROPUESTAS PUBLICAS

Solicítanse propuestas públicas, a suma alzada, para la construcción del edificio de la CASA CONSISTORIAL y SALA DE ACTOS DE CHANCO.

Podrán optar a la presente licitación los contratistas inscritos en el Registro Especial confeccionado por este organismo, y que hayan sido notificados al respecto.

Las propuestas se abrirán el día 24 de junio, a las 10.30 horas, en la Oficina del Jefe del Departamento Técnico.

Bases, especificaciones técnicas, presupuesto oficial y planos, podrán solicitarse en la Secretaría de la Sección Estudios de esta Corporación, calle Arturo Prat N.o 48, 5.o piso, a contar desde el 10 de junio en curso.

Santiago, junio 4 de 1957.

ORLANDO LATORRE GONZALEZ
Vicepresidente Ejecutivo

FERROCARRILES DEL ESTADO

DEPARTAMENTO DE MATERIALES Y ALMACENES

Se llama a propuestas públicas para la provisión de los siguientes materiales, las que se abrirán a las [illegible] en punto de los días que se indican, en el Departamento de Materiales y Almacenes (Estación Central):

El 21 de junio de 1957 — Grupo N.o [illegible]

ARTICULOS VARIOS: 250 lts. Ayrex en botellas 250 cc.; 130 carretillas corrientes y para concreto; [illegible] rritos tipo yegua y para maletas; 30 carros para equipaje; 3.000 kgs. cera preparada para pisos; 1.500 kgs. [illegible] acero para pisos; 100 kgs. Dieldrin técnico o similar; [illegible] lts. Detergente; 15.000 escobas de 5 costuras; 1.000 escobillones para patio; 500 hisopos para W. C.; 650 escobillas de crin para barrer y para chancho; 300 escobillas para lavar celosías; 210.000 kgs. hilacha de algodón para [illegible] y especial para empaquetaduras; 20.000 panes jabón [illegible] lavatorio; 3.000 panes Sapolio; 5.000 lts. jabón líquido [illegible] tocador; 30.000 kgs. lana para empaquetadura; 1.200 [illegible] Brasso o similar; 40.000 rollos papel confort; 1.200 [illegible] ros de plumas y tiras; 15.000 torpedos para señales, etc.

El 28 de junio de 1957 — Grupo N.o [illegible]

LONAS, CARPAS Y GENEROS: 40 mts. abaca; [illegible] algodón; 300 mts. alfombra verde obscuro para [illegible] 2.000 mts. arpillera rala y tupida; 3.000 banderas para [illegible] fiales; 100 carpas de lona impermeables para carros; [illegible] mts. cordón seda verde; 2.200 kgs. crin animal y vegetal; [illegible] 100 kgs. estopa de cáñamo; 2.000 mts. pantasote para [illegible] tina de coches; 1.100 carretillas hilo blanco y negro; [illegible] versos tipos; 4.100 mts. huincha algodón, seda y [illegible] para usos varios; 1.000 mts. linoleum café para [illegible] mts. lona algodón; 800 mts. lona para fuelles automóviles; 1.500 mts. [illegible] 500 mts. pegamoide café y granate; [illegible] 3.500 mts. tocuyo para sábanas, etc.

Bases, mayores datos y antecedentes, a disposición de los interesados en el Departamento de Materiales y Almacenes, Estación Central, todos los días hábiles, de [illegible] a 17 horas, excepto sábados, que se atenderá de [illegible] horas.

EL JEFE DEL DEPARTAMENTO DE MATERIALES Y ALMACENES

ANIVERSARIO DE EGIPTO.— El Encargado de Negocios de Egipto, señor Mustafá Kamel El-Sahly, y señora Faiza de El-Sahly, ofrecieron ayer una recepción en la sede de esa misión diplomática, con motivo de celebrarse el Día Nacional egipcio. Asistieron a esta reunión, distinguidas personalidades de nuestros círculos oficiales, sociales y diplomáticos. En el grabado aparecen el diplomático egipcio, la señora Brunilda Cárter, y la señora de El-Sahly.

EN ESTADOS UNIDOS.— Se encuentran en Nueva York don Raúl Puelma Cruz y señora Alicia Oyarzún de Puelma y familia.

COMIDA.— Don Luis Huidobro Weir ofrecerá el viernes próximo comida, en su residencia de calle Namur.

EN BUENOS AIRES. — Se ha dirigido a esa ciudad la señora Teresa Balmaceda de Torres.

DE MENDOZA.— Han regresado de Mendoza las señoritas María Isabel Palma Valenzuela y Carmen Teisler.

Exposición de José Sussely.-

Con notable éxito continúa abierta, en la nueva sala del Banco de Chile (San Antonio 327, subterráneo), la exposición del conocido pintor don José Sussely, quien obsequiará a todas las instituciones escolares, deportivas o culturales que lo soliciten, una reproducción en colores y autografiada de "El salto del soldado", óleo que actualmente está en exhibición.

La muestra podrá visitarse hasta el sábado 22, inclusive, de 10.30 a 13 y de 16.30 a 21 horas.

La entrada es libre.

VIAJEROS. — A Viña del Mar, la señora Ivonne de Mustakis.

—Del norte, la señorita Inés Bert Coates.

—De Arica, el señor Javier Besa Valdés.

RECEPCION. — La señorita Graciela Würth Marchant ofrecerá próximamente una recepción, en su residencia de Avenida Bulnes.

DE BUENOS AIRES. — En "El Interamericano" de Panagra, procedente de Buenos Aires, llegó el señor Carlos Humeres Vial, quien próximamente continuará viaje a los Estados Unidos.

Comida en honor del Primer Secretario de la Embajada del Brasil y señora.-

Hoy a las 21.30 horas se efectuará, en el Club de Golf "Los Leones", la comida que sus relaciones sociales y diplomáticas ofrecen en honor del Primer Secretario de la Embajada del Brasil, señor Sergio Armando Frazao, y señora Lizse de Faria de Frazao, con motivo de su próxima partida a su patria.

Las adhesiones para esta comida se reciben hasta hoy a mediodía en la caja del Club de Golf y en la Casa Grays, Bandera 139.

A las listas de adherentes a esta comida, ya publicadas, agregamos las siguientes personas:

Hernán Larraín y Alicia Chaux de Larraín, Wáshington Maia, Alfonso Santa Cruz e Irene de Santa Cruz, Elena Aldunate de Gianolli, Carmen Merino de Ginesta, Conde y Condesa Crouy-Chanel, Luis Cousiño Mac-Iver y Ada Noé de Cousiño, Sergio Huneeus y Carmen Martínez de Huneeus, Encargado de Negocios de Portugal y señora, Héctor Zaval Mardones, Consejero de la Embajada de Italia y señora de Simonetti, comandante Joao Farias de Lima y Aracie de Farias, Roberto Rivas y María Guzmán de Rivas, Laura Pérez de Figueroa, Murillo Gurgel Valente y Niní de Valente, Nemesio Antúnez e Inés Figueroa de Antúnez, Pablo Piñeiro y Blanca de Piñeiro, Augusto de Oliveira e Ivonne de Oliveira, Enrique Viteri y señora.

DIPLOMATICAS. — El Embajador de Bolivia, Excmo. señor Renán Castrillo, y señora Olga Bluske de Castrillo, han fijado su residencia en Avenida Pedro de Valdivia 1481.

—Se ha dirigido a Francia el Ministro de la Orden Soberana y Militar de Malta ante la Moneda, Excmo. señor Johannes Conde de Welczeck.

—Ha sido bautizado, por el Rvdo. Padre Carlos Becker, en la Parroquia de la Anunciación, Alberto, hijo del Consejero de la Embajada del Perú, señor Alberto Wagner de Reyna, y de la señora Victoria Grau de Wagner.

Fueron sus padrinos don Julio Philippi Izquierdo y la señora Berta Añez de Valdés, representada por la señora Luisa Salgado de Morelli.

DIA DE RECIBO.— La señora Laura Neuhaus de Campos recibirá hoy, a las 18 horas, a sus relaciones, en su residencia de Avda. Pedro de Valdivia.

ENFERMOS. — Se encuentra enferma de cuidado la señora Hilda Moyle de Walker.

—Delicada, la señora Margot Gaete de Vidal.

—Mejor, la señora Marta Contreras de Schaerer.

—Enferma, la señora Carmen Silva de Melo.

COCTELES.— El señor Manuel Osorio y señora ofrecerán mañana un coctel a sus relaciones.

—El señor Manuel Goycoolea Espoz y señora Gabriela Figueroa de Goycoolea recibirán mañana a sus relaciones.

—La señorita María Cristina Palma ofrecerá hoy un coctel a un grupo de sus relaciones, en su residencia.

MATRIMONIO CONCERTADO.— Ha quedado concertado el matrimonio de la señorita Nora Ortega Sepúlveda con el señor Francisco B. Lopresti Besoain. Bendijo las argollas el Rvdo. Padre Luis Millán.

CORONAS DE CARIDAD.— Ultimamente se han recibido las siguientes órdenes en la Parroquia de Nuestra Señora del Monte Carmelo, en cristiano recuerdo de: Emilio Letelier Urzúa, Oscar Infante Yávar, Mary Dolarea de Sottile, Claudina Andrade de Barrientos, Julia Prado Cid, Rebeca Fuentes, Alfonso Zúñiga Pacheco, Dolores Durán de Díaz, Argia de Pamagnoli, Gabriela Soto de López, Fernando Etchebarne, Jorge Bascuñán Echeverría, Berta Lazcano de Mackenna, Elisa Palma Eguiguren e Ignacio del Solar A.

El servicio de "partes" puede solicitarse a la Parroquia, Pbro. Sergio Venegas Barbín, Traslaviña 1895, fono 54303; señora Carmen Ochagavía de Prieto, Vergel 2476, fono 491452; señorita Teresa Herreros Marín, Vergara 394, fono 82235, y en Unión Central 1010, oficina 602, fono 86828.

¡JUVENTUD MODERNA!.— El título es una redundancia. Siempre la juventud es contemporánea, es presente, es moderna.

Sin embargo, la juventud de hoy día está como caracterizada por una contradicción: el desencanto y la búsqueda abnegada de un ideal.

Mientras más profundos son los cambios que se van imponiendo a las estructuras y a las formas sociales y más rápidamente se van operando, más siente la juventud ese como choque de dos épocas y, al mismo tiempo, sufre más intensamente la desazón de no determinar con exactitud qué debe conservar de lo antiguo para construir lo nuevo.

Muchos creen que todas las generaciones hacen inútilmente la misma experiencia repetida; y es falso. Hay es cierto un flujo y reflujo que hace repetir muchos pasos ya dados, pero en general el camino de la juventud es siempre nuevo y avanza hacia un destino de perfección, bien o mal concebido.

Pronto habrá en Chile dos Congresos de Juventudes: el de los jóvenes y el de las jóvenes de Acción Católica Chilena. Tienen, sin duda, esos movimientos juveniles, una grave responsabilidad. Deben reafirmar el sentido alegre y confiado de su juventud, borrando el pesimismo del rostro de los jóvenes; y han de consolidar su juvenil y entusiasmo en ese "Dios que es alegría de mi juventud".

Para revisar los caminos de su perfección espiritual y física, se reunirán, los unos en Concepción y las otras, en Talca, pero antes se juntarán todos en la "Vigilia de Corpus" para pedir a Dios por el éxito de su Congreso. El grandioso templo de los Sacramentinos ha de ser, mañana miércoles, un gran Cenáculo de la Juventud Chilena, donde, si Dios quiere, el fuego del Espíritu Santo inflame a quienes han sido creados para el heroísmo de la vida diaria.

EN LA EMBAJADA DOMINICANA.— Durante la comida ofrecida por el Ministro Encargado de Negocios de la República Dominicana, señor Franz Baehr, y señora Cándida Moraza de Baehr, en honor y despedida del Embajador del Paraguay, Excmo. señor Esteban López Martínez, y señora Stella Conigliaro de López Martínez, fue captada la fotografía, donde aparecen (de izquierda a derecha) el Ministro dominicano, señora de López Martínez, señora de Baehr y Embajador del Paraguay.

Avant - premiere a favor de obras sociales del Club de Leones.-

Esta noche, a las 22 horas, se llevará a efecto en el Teatro Metro la "avant premiere" de la película "La gran tentación", que protagonizan Gary Cooper, Dorothy McGuire y Anthony Perkins, que fue premiada con la Palma de Oro en el Festival de Cannes.

El Club de Leones de Santiago, que preside don José Alfredo Mery Pinto, que desde hace años desempeña una labor benéfica entre pobres y enfermos, mantiene el primer Banco de Anteojos en nuestro país, recorriendo semanalmente lugares en provincias con equipo de médicos-oculistas, en forma gratuita para sus beneficiados.

Han adquirido localidades para esta función numerosas personalidades de los círculos sociales y diplomáticos.

SEÑORA ROSA AMELIA JELVEZ vda. DE OLEA. — Después de una penosa enfermedad, que supo soportar cristianamente, dejó de existir ayer, a la edad de 76 años, en esta capital, la señora Rosa Amelia Jélvez vda. de Olea. Vinculada a respetables familias de Santiago y San Vicente de Tagua-Tagua, supo captarse el aprecio y cariño de cuantos la conocieron. Viuda desde varios años, consagró por entero su vida a la formación y educación de sus dos hijos, a quienes supo formar cristianamente, los que ahora sufren el dolor de su desaparecimiento.

Sus funerales se efectuarán hoy, a las 10 horas, después de una misa que se oficiará, a las 9 horas, en la Iglesia de San Miguel, por el eterno descanso de su alma noble y generosa, y desde donde partirá el cortejo hacia el Cementerio General.

CURSO PARA SOCORRISTAS Y CAMILLEROS DE CRUZ ROJA.— Se encuentra abierta la matrícula para este curso para varones en la Cruz Roja de Mujeres de Chile, Independencia 339.

Inscripción: lunes, miércoles y viernes, de 15 a 18 horas.

Condiciones de ingreso: Tercer Año de Humanidades.

Clase inicial: 17 del presente, de 18 a 20 horas.

DE EE. UU.— Han regresado últimamente de ese país las siguientes personas: don Guillermo Ugarte Manterola, señora Ana Laura Cruz Coke de Ugarte y familia; Vicente Sotta Barros y señora Carmen Gloria Aguayo de Sotta; señoritas Liliana y Chiche Cubillos Pereira; don Justiniano Sotomayor de la Cruz, don Marcial Prado Jara, Elba Necoches de Errázuriz, Carlos Valdés y señora Rosa Iriarte de Valdés.

DE ESTADOS UNIDOS.— Ha regresado de ese país don Francisco Castillo Astaburuaga.

—El viernes próximo regresará la señora Marta Valdivieso Guzmán.

POR EL VAPOR "SANTA CECILIA".— Por el barco de este nombre, de la Grace Line, que llegará a Valparaíso hoy en la mañana, vienen las siguientes personas procedentes de Nueva York:

Señor Oscar Bodilla, señor John W. Golaberry, señora e hija; señor Charles Katsinos, señora e hijos; señora Margot Clug Stern.

Procedentes de El Callao vienen el señor Frank Howes y señora.

Beneficio en favor de sus alumnos realizará Escuela Rep. de Bolivia

El sábado próximo, en la Escuela N.o 36, "República de Bolivia", el Centro de Padres realizará una velada, con el objeto de reunir fondos para ir en ayuda de los alumnos indigentes de este mismo establecimiento.

En este acto se contará con la participación del Club del Tío Alejandro, que dirige el profesor señor René Largo Farías; el conjunto chileno "Los Cordillerasos"; el actor nacional Eduardo de Calixto y números a cargo de alumnos de la escuela.

CRITICA DE ARTE.—

Colección Fleischman

Por RICARDO BINDIS

En la Sala de la Universidad de Chile se entrega a los ojos del público esta exhibición de la pintura y la escultura de los Estados Unidos, que abarca dos siglos y que pertenece a la colección privada del señor Lawrence Fleischman. Aunque la muestra no es completa, ya que se notan ausencias capitales como Mary Cassat, Whistler, De Kooning, Pollock, y otros, nos da una idea más o menos clara del desarrollo que han tomado las artes visuales de los Estados Unidos. En general se nota, incluso en las obras más lejanas, pulcritud en la realización, limpiezas técnicas, pero a costa de ver mermado el hallazgo inédito. Una pintura un tanto fría, que nunca se ha comprometido en los avances modernos, es la nota común, tanto en los viejos como en los nuevos valores. De todas maneras no se puede negar que hay algunos pintores de trascendencia y calidad. A paso seguro la plástica estadounidense da notas de madurez y originalidad.

Un tono alegre, un goce del vivir, que se advierte en todos los temas, sean éstos antiguos o actuales, es una unidad en todos los cuadros. La presencia de un realismo que pretende escrutar los objetos hasta en sus más ínfimos detalles, que casi tocan el ensueño, es otra característica bien clara de estos pintores de todas las épocas. En ocasiones se evaden de esta ley, que parece perseguirlos, y se internan en las expresiones novedosas, que con prodigioso poder de invención aportan los europeos, pero sólo lo consiguen a medias, y Palazzole, en "Torre de Babel", y el mismo Franklin Watkins, retornan en telas de factura moderna a esta minuciosa realidad ilustrativa, que linda las fronteras del surrealismo o la exageración realista, que lleva una carga de misterio.

Es evidente que el arte norteamericano no posee rasgos estilísticos que lo identifiquen, y constantemente ha luchado tras el logro de una expresión personal. He aquí por qué se observa en su arte un panorama variado y de notorias influencias ajenas. En esta colección hay, no obstante, una unión, y es que en todas las pinturas se observa una línea auténticamente americana, que surge de una temática emparentada con sus guerras, sus leyendas y su paisaje. En esta colección el señor Fleischman ha querido insistir en estos detalles nacionales. El ha querido, además de tener una buena colección de pintura y escultura, una visión histórica del desenvolvimiento del país. Sólo en las últimas generaciones se desarrolla un tanto esta característica.

Recorriendo los muros de la galería universitaria, nos sorprendimos ante el retrato de "Miss Mary Philippe", de John Singleton Copley, un pintor de gran pureza técnica y uno de los clásicos de los Estados Unidos. Las doradas y fantásticas visiones de John Quidor, en que el pincel apenas se ha posado sobre la tela, y la sutileza del colorido, que no evita la construcción de un seguro dibujo, nos llamaron también la atención. De Winslow Homer, hay un buen conjunto de obras, en que se aprecia el desarrollo de su arte, que lo llevó a intuir el impresionismo con bastante anterioridad al nacimiento de la escuela. En "Ternera indómita", aparte de observarse habilidad manual, se ve finura de colorido al servicio de hondura de expresión, que la convierte en una de las mejores telas de la colección viajera. Albert Ryder, al que es un pintor de primer orden en el panorama universal, y para demostrarlo se exhibe de él "Descanso del cazador", la mejor obra de la muestra, en que una atmósfera verdosa invade el cuadro, con una riqueza de pastas que le da rara atmosferización a los contornos, logrando gran fantasía, que lo hacen aparecer marcadamente personal.

Entre los más modernos se ve el deseo de la búsqueda que un tono de hermandad universal, producto del uso del mismo lenguaje. Es ésa la razón de por qué se pierde la característica histórica que tiene toda la colección del señor Fleischman. De ellos recordamos: las acuarelas de John Marin, sobrias y aportando ya el idioma abstracto; "Mañana soleada", de Watkins, de habilidad técnica; "Botellas rojas", de Sarkisian, de bien estructurados planos, y "Cielo de la pradera", de Rattmer, en rica variedad de texturas y sonoros y personal colorido. En escultura, Lachaise da una muestra de su espontánea realización y su intensidad expresiva.— R. B.

Ritmo negro del Perú

Por PABLO GARRIDO

Ha cruzado por el prestigioso escenario del Teatro Municipal de la capital chilena el espectáculo llamado "Ritmo Negro del Perú", atrayendo enormes contingentes de público en sus cuatro presentaciones. Cumple así, el conjunto dirigido por José Durand y Alberto Terry, la primera etapa de la internacionalización de un proyecto largamente acariciado por algunos estudiosos de lo vernáculo colonial americano, cual es, destacar reivindicando las virtualidades del negro en su transplantación ultra-andina. El asunto, pues, tiene una trascendencia bastante más allá de lo meramente escénico, y si en este caríz el público no pudo celebrar lo teatral propio —por motivos que trataremos de exponer brevemente— los que seguimos el decurso de la trasculturación afro-americana hemos tenido una oportunidad de meditar frente a hechos más que étnicos, de orden socio-culturales.

Hay que reconocer que los miembros de esta agrupación, carecíendo de la sofisticación escénica que eleva a la categoría de "artístico" todo lo que se supone debe instalarse en un escenario teatral, actúan por reactivos naturales; es decir, sienten lo que hacen, cantan y dicen. Hay instantes en su espectáculo que el tremor de la isocronía rítmica compele a aquel estado caótico marginal de la hipnósis. Claro que el procedimiento escuetamente intuitivo de los actuantes les impulsa a una exteriotipía, procedente de la conciencia "teatral" que frena y bifurca la explosión de euforia, justamente por sentirse trasplantados del ámbito real y funcional, a una "exhibición" pública de lo que es profundamente íntimo y de fruicciosa secrecía. Y es aquí donde asalta el primer grave tropiezo para la metamorfosis teatral de estas cosas donde opera exclusivamente la mentalidad primitiva. La solución de esta inhibición psicológica la tendrán que hallar los creadores del espectáculo muy pronto, so pena de crear un abismo entre lo ofrecido a la fantasía del espectador y la realidad que se entra a presenciar bajo el temible influjo de la imaginación agitada por la publicidad.

Aun cuando el subtítulo de este espectáculo es el de "Arte Mulato del Perú", ya el énfasis sobre "Ritmo Negro del Perú", hace difícil presentir que al descorrerse el telón vayamos a encontrarnos con elementos de culturas occidentales, como guitarras, valses y polkas, los que, sin cuestión pasaron al patrimonio moreno-americano, pero que nadie asocia con los elementos expresivos de la fuerte conciencia animista del Africa. El mismo cancionero popular urbano que corre a lo largo del espectáculo tiende a decepcionar, también, pues la influencia de la música lineña —portentoso foco difusor de arriba de ciento cincuenta años— es sobradamente familiar en nuestro medio. Las consonancias de ciertos aires coloniales, y, particularmente, de algunos tipos de danzas, con lo nuestro chileno (e implicaciones aún más lejanas, geográficamente hablando), contribuye a un mayor confusionismo, el grado de que lo propiamente "negro" queda solamente en lo epidérmico.

En el Perú, aun cuando no puede determinarse exactamente el complejo étnico (Africa), hállanse filiaciones de los grupos congo (bantús), mandingas, lucumí (los yorubas de Cuba), carabato, chala y huerodinos. Parte de ese reguero pasó por Argentina y Chile, en las cuerdas de esclavos morenos que cruzaron, sangrantes, los desiertos norteños hasta la muelle Lima de la Colonia, y si aquí se perdieron esos vestigios, casi totalmente, en tierras de Pancho Fierro, el pintor mulato limeño, se aposentaron para vigorizar secretamente la vida subinstitucional. Esos morenos esclavos, lanzados a las faenas más duras, sin acceso a las profesiones liberales, fueron, más tarde, los mejores mantenedores del rico acervo cultural hispánico. Pero, ¿es posible que la hibridación borrara totalmente los vestigios de su único patrimonio, el comunicarse con sus deidades telúricas, aun cuando aherrojados y escarnecidos? Es posible. Sin embargo, creemos que persiste en la costa peruana el sincretismo religioso que se detecta, mayor o menormente, en casi todos los pueblos que recibieron la infusión africana en nuestro hemisferio. Se nos requiere que debe haber aún cantos y danzas colectivos; que debe haber ritmos de valor semántico supervivientes y cuántas otras expresiones "naives" hacen del negro un pozo inagotable de ingenio y misterio supremos.

Agradecemos este envío del país hermano, pero esperamos más, pues la historia de la cultura le asigna un papel director muy eminente en América.

P. G.

BAUTIZO. — Ha sido bautizada María Teresa, hija del doctor Manuel Merino Rodríguez y de la señora Magdalena Larraín de Merino.

Fueron sus padrinos, el doctor Juan Riquelme Maturana y la señora Esther Gacitúa de Riquelme.

VOCES PARA MUSECAS Y PITOS PARA ANIMALES
GARANTIZADOS
Precios muy convenientes y facilidades de pago.
MUESTRAS SIN COMPROMISO
SAN PABLO 5769

ABRIGOS
DE CONFECCION FINA FORRADOS EN RASO DE SEDA
PIEL DE CAMELLO, todos colores, desde $ 8.990.—
EN DUVETINA, $ 10.890.—
EN TWEED, $ 12.980.—
PARA NIÑITAS TIPO LICEO Y DE CALLE, desde $ 7.490.—
Gran surtido en PILOTOS, batas, chaquetones, trajes sastre, faldas y blusas
CREDITOS A SOLA FIRMA
Modas Guendelman
10 DE JULIO 145

Champú HAMETA ESPECIAL
SIN JABON NI ALCALI
Insuperable

MODAS "HONET"
CREDITOS
ABRIGOS — CHAQUETONES — TRAJES SASTRE — VESTIDOS Y FALDAS
Gran surtido — Hechuras seleccionadas
PRECIOS ESPECIALES PARA PROVINCIAS
SAN PABLO 960 (INTERIOR) FRENTE MERCADO

LOS BAÑOS DE VAPOR "SALUD"
Especiales para males invernales y que por tantos años están haciendo tanto bien a la salud, anuncian que mantendrán sus precios antiguos hasta nuevo aviso. Son plegables, portátiles, de fácil manejo. Pídanos prospectos o consúltenos; atenderán sus fabricantes, en Merced 719, segundo piso, casilla 440, teléfonos 36861 y 64627, Santiago.
NECESITAMOS AGENTES
RECINE Y MONTERO

Joyas FINAS
TALLERES PROPIOS
IMPORTACION DIRECTA
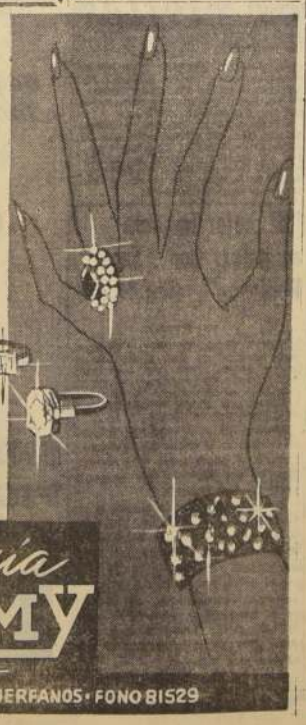
Joyería KARMY
AHUMADA 278 CASI ESQ. HUERFANOS · FONO 81529

por su DURACION
ROYAL MOUTON
La mejor inversión
Adquiera hoy mismo su chaquetón en su Peletería predilecta
Bien presentada y bien abrigada

¡PAA ofrece el servicio más rápido y más frecuente a Europa!
Vuelos directos desde Nueva York a
DUSSELDORF y FRANKFORT
con Super Stratocruisers y Clippers* Super-7 (DC-7C construídos por Douglas) equipados con radar.
Para reservaciones consulte a su Agente de Viajes o a Grace & Cía., (Chile) S.A. agentes de la línea aérea de mayor experiencia en el mundo...
PAN AMERICAN
"PANAGRA-PAN AMERICAN—AL MUNDO ENTERO"
SANTIAGO, CHILE—CALLE MORANDE 315—TEL. 81961

Amintore Fanfani fue encargado de formar el Gabinete italiano

ROMA, 18.— (UP).— Amintore Fanfani, dinámico secretario general del Partido Demócrata Cristiano, acordó esta noche a iniciar gestiones para formar un nuevo Gobierno y terminar así la crisis política iniciada en Italia hace ya 43 días.

El Presidente de la República, Giovanni Gronchi, logró persuadir a Fanfani para que aceptara la tarea después de dos conferencias en el Palacio del Quirinal. La segunda de las dos entrevistas duró una hora, y diez minutos y terminó con el anuncio de la aceptación del encargo.

El anuncio tuvo como telón de fondo un drama febril de maquinaciones y forcejeos políticos sin precedentes en la breve historia de la república italiana y con el propio Presidente Gronchi en el centro de la controversia.

El Presidente llamó a Fanfani para pedirle que tratara de poner fin a la confusión después que el pequeño Partido Liberal rechazó de plano un intento de Gronchi de "explorar" el mismo la situación. Los liberales dijeron que la misión de Cesare Merzagora, el "explorador" designado por Gronchi, era simplemente una pérdida de tiempo y que no negociarían sino con un auténtico candidato a Jefe del Gobierno.

Merzagora, Presidente del Senado, comunicó al despacho de Gronchi para decirle que su misión había fracasado. La mayoría de los dirigentes del Partido Demócrata Cristiano, añadió, estaban de acuerdo con la posición de los liberales.

Gronchi puso en marcha a su "explorador" tras anunciar que, en su mensaje, el Presidente de la República tenía el "deber" de colaborar a la formación de un nuevo Gobierno, pero su intento de reforzar el poder presidencial encontró obviamente una oposición bastante enérgica.

Fanfani tiene por delante dos alternativas principales:

1.— Ver el modo de resucitar la coalición de tres partidos que se derrumbó el 6 de mayo. Esto no sería imposible, ya que hay indicios de que los social-demócratas, que destrozaron dicha coalición al abandonarla, han llegado a la conclusión de que cometieron un error grave.

2.— Formar un Gobierno exclusivamente demócrata cristiano, con una promesa de apoyo de parte de los pequeños partidos centristas. Es improbable, a este respecto, que Fanfani trate de depender de la Derecha o la Izquierda, como lo hizo Adone Zoli en su infortunado intento de resolver la crisis.

Fanfani, un entusiasta reformador social a quien se llama "el pequeño profesor", ya tuvo anteriormente una desastrosa experiencia como Primer Ministro designado que seguramente le será de provecho en sus actuales esfuerzos. Aquella ocurrió en febrero de 1954, cuando Fanfani formó un Gobierno exclusivamente de su Partido que duró sólo once días. Sólo el pequeño Partido Republicano le apoyó en el voto parlamentario que lo destrozó.

Amintore Fanfani, a quien el Presidente de Italia le encomendó la misión de sondear el ambiente político para organizar un nuevo Gobierno.

Egipto y Gran Bretaña estudian reanudación de relaciones diplomáticas

EL CAIRO, 18.— (UP).— Un alto funcionario del Ministerio de Finanzas egipcio dijo hoy que el restablecimiento de las relaciones diplomáticas entre Gran Bretaña y Egipto no será considerado mientras no haya un "acuerdo gradual" sobre las cuestiones económicas pendientes entre los dos países.

La misma fuente dijo que, en las conversaciones celebradas el mes pasado en Roma, los representantes egipcios y británicos llegaron a un "acuerdo en principio" sobre la cuestión de la compensación que recibirá Egipto por las pérdidas que sufriera a raíz de la invasión anglo-francesa del año pasado.

"En cuanto a los detalles de la compensación, ambas partes consideraron necesario pasarlos a sus respectivos gobiernos", añadió.

El funcionario dijo que la reanudación de las conversaciones iniciadas en Roma dependerá de que haya "acuerdo mutuo sobre ciertas cuestiones en disputa, incluyendo la entrega de las cuentas egipcias en libras esterlinas bloqueadas por Gran Bretaña".

El restablecimiento de las relaciones diplomáticas, añadió, "no será considerado mientras no haya un acuerdo gradual sobre las cuestiones económicas pendientes".

Mientras tanto, se anunció que una organización económica creada recientemente por el Gobierno egipcio comprará las acciones del Banco Nacional de Egipto actualmente en poder de súbditos británicos. En el Ministerio de Finanzas se informó que esas acciones ascienden al 22 por ciento del capital del Banco.

Charles de Gaulle, quien nuevamente ingresaría al campo político francés y que estaría dispuesto a aceptar responsabilidades públicas.

Charles de Gaulle se reintegraría de nuevo a la política nacional

PARIS, 18 — (UP).— El general Charles de Gaulle regresó a París, avivando con ello los rumores de que se dispone a empuñar nuevo el timón nacional.

El general, de 66 años, vino a París en automóvil desde su retiro en el pueblo de Colombey-Les-Eglises, en Lorena, para conmemorar el llamado que hiciera a Francia hace hoy 11 años, por la radio de Londres, pocos días después de la entrada de los alemanes en París, del colapso de la tercera república.

Ese llamado convirtió de nuevo a Francia en una nación combativa, encabezada por su movimiento de "Francia Libre".

Ahora, 12 años después de la liberación, muchos franceses vuelven la vista hacia el mismo general por creerlo el único hombre capaz de sacar a la nación de una crisis financiera sin precedentes y de terminar honrosamente la guerra argelina.

Sus esperanzas se avivaron hoy con un artículo de Roger Frey, secretario general del Partido Social-Republicano, nombre que se dieron los degaullistas después que el general se retiró de la política hace tres años, aparecido en el boletín noticioso de esa agrupación. Frey, "El general de Gaulle, que ha haber perdido todo interés por la vida de la nación, sigue siendo, como el 18 de junio de 1940, se lo llama de nuevo, a la batalla, por un tiempo, a dar sus fuerzas y todo su alma a Francia".

Con un puñado de sus tenaces guardias de Mont Valérien, donde los nazis ejecutaban a sus víctimas, sus fieles, sin duda, detendrán a la entrada. Durante los años desde el fin de la guerra, el general De Gaulle ha permanecido, pero sólo con los muertos.

DESCONTENTO EN FRANCIA POR NUEVOS IMPUESTOS

PARIS, 18 (UP).— Antes de cumplirse el primer día de la austeridad acordada por el Gobierno, ya se oyen en Francia murmullos de descontento ante la idea de nuevos impuestos, precios más altos y menor importación de artículos de lujo, que es lo que espera al país en los meses próximos.

El nuevo Gabinete, que preside Maurice Bourges-Maunoury, después de acordar el restablecimiento del antiguo sistema de licencias de importación para todos los países menos los de la Unión Francesa, anunció hoy nuevos impuestos, que deben producir al erario fiscal alrededor de 133.000 millones de francos (428 millones 400 mil dólares).

La Asamblea Nacional, por su parte, acordó debatir el programa financiero del Presidente del Consejo, a partir del viernes. El debate durará hasta el lunes.

El Gobierno hizo saber que probablemente el 1.o de julio pondrá término a las restricciones al consumo de gasolina, pero que sus precios subirán de 90 francos por litro a unos 250.

Los precios de los sellos de Correo y llamadas telefónicas subirán en un 30 por ciento; los impuestos a los artículos de lujo aumentarán en un 25 por ciento.

Será difícil disponer de sedas italianas y tejidos británicos, y los agricultores franceses tendrán que usar tractores construídos en el país.

Al mismo tiempo, el Gobierno estudia reformas básicas al sistema fiscal, a fin de reducir drásticamente el Presupuesto.

Félix Gaillard, el joven y brillante Ministro de Hacienda, está dispuesto a arriesgar su vida política en la lucha para salvar al franco y restablecer la balanza de pagos a su nivel normal en un país que nunca ha experimentado tal prosperidad interna como la registrada en Francia en los últimos meses.

Las importaciones del año pasado llegaron a 1.514.000 millones de francos (4.239 millones de dólares). Las importaciones de productos básicos y materias primas fueron de 1.049.000 millones de francos.

De la diferencia entre estas dos cifras —que en su mayor parte representa productos terminados—, la que Gaillard espera reducir de manera considerable, pues ello ayudaría al Tesoro Nacional.

También tiene la esperanza de aumentar las exportaciones de automóviles, tejidos, equipos electrónicos y equipos eléctricos.

"Pravda" atacó culto de la personalidad en los deportes

LONDRES, junio, (UP).— "Pravda" atacó el culto de la personalidad en los deportes.

Radio Moscú difundió un artículo de "Pravda" en que el órgano del Partido Comunista ruso hacía la siguiente advertencia:

"Hay que poner coto a la práctica errónea, todavía prevaleciente en algunas sociedades deportivas, de concentrar toda la atención en los individuos que han establecido records famosos.

"La fortaleza del deporte soviético reside en que se apoya en las masas". Estas manifestaciones aparecieron en un artículo titulado "La temporada estival de los demás, que los atletas soviéticos habían hecho grandes realizaciones en algunos campos, como en los deportes ligeros de la natación y el ciclismo.

A fines de la semana habrá nuevo Gabinete Conservador en Canadá

OTTAWA, 18 (UP).— El jefe conservador, John Diefenbaker, encargado de constituir Gobierno a raíz de su triunfo electoral, pasó el día de hoy tratando de dar forma a su nuevo Gabinete.

Ocho de los nueve Ministros serán nombrados el viernes y tomarán posesión de sus cargos inmediatamente, al mismo tiempo que el Primer Ministro. Estos serán los principales rectores del nuevo régimen político al que cederá el paso el Primer Ministro saliente, Louis St. Laurent, que presentó anoche la dimisión al Gobernador General, Vincent Massey.

Uno o dos de los nuevos Ministros acompañarán a Diefenbaker a la Conferencia de Primeros Ministros del Commonwealth en Londres, que se inaugura el próximo 26 del actual.

Los restantes permanecerán aquí y desempeñarán interinamente los restantes Ministerios hasta que regrese Diefenbaker y cubra los puestos aún vacantes en el Gabinete.

Milton Eisenhower jamás pidió al Gobierno que se otorgara ayuda financiera a Juan Perón

WASHINGTON, 18 (UP).— El Subsecretario de Estado interino para los Asuntos Interamericanos, Roy Rubottom, declaró hallarse "virtualmente seguro" de que el doctor Milton Eisenhower jamás pidió al Gobierno que otorgase ayuda financiera al régimen del dictador Juan Domingo Perón.

Rubottom fue interrogado sobre el asunto durante su reciente audiencia habidas en relación con su confirmación en el cargo por la Comisión de Relaciones Exteriores del Senado. El Senado la confirmó luego de las citadas audiencias.

Hoy se dio a conocer una transcripción completa de las citadas audiencias.

Ellas muestran que el senador demócrata Wayne Morse leyó a Rubottom un ejemplar de la "Hanson News Letter", una publicación independiente sobre asuntos latinoamericanos, en la cual se afirma que Milton, el hermano del Presidente de la República, instruyó al Departamento de Estado "hacer negocios con Perón".

En la citada publicación también se afirma que:

"Durante veinticuatro meses, el Departamento trató de obtener un doble propósito en Argentina: políticamente, salvar a Perón, mediante toda la ayuda material y moral que el Gobierno norteamericano podía movilizar, y, económicamente, romper la impasse de la actividad comercial, obteniendo permiso para que las compañías petroleras norteamericanas pudieran explorar y explotar en el país en mayor escala."

En respuesta, Rubottom envió la siguiente declaración a la Comisión:

"Es inexacto decir que el Departamento de Estado actuó por instrucciones inmediatas de Milton Eisenhower durante un período de 24 meses. El doctor Eisenhower, en ningún momento dio instrucciones al Departamento o dictó o formuló la política del Departamento...

"No es correcto decir que el Departamento tuviese como objetivo político el salvar a Perón. Durante todo el período en cuestión, los Estados Unidos se entendió con el Gobierno de Perón por ser, a la sazón, el Gobierno legítimo constituído de la Argentina. La política del Departamento se basó en el hecho de que el país del tamaño y la importancia de la Argentina no podía ser ignorado, que no sería propósito sabio para los intereses nacionales de los Estados Unidos o de la solidaridad del Hemisferio, enfrascarse en discusiones o acusaciones con el Gobierno argentino".

Mayor dinamismo para tratados comerciales argentino-peruanos

Abordará el Ministro de Relaciones Exteriores del Perú, durante la visita que cumple en la capital argentina.—Hoy fue recibido por el Presidente Aramburu

BUENOS AIRES, 18.— (UP).— El Ministro de Relaciones Exteriores del Perú, doctor Manuel Cisneros Sánchez, declaró, luego de la visita efectuada al Presidente de la nación, general Pedro E. Aramburu, que "es posible que conversemos sobre la forma de introducir mayor dinamismo a los tratados comerciales y culturales entre ambos países". Aclaró, no obstante, que esos temas no habían sido considerados en la visita de hoy.

A las 11.45 llegó a la Casa de Gobierno el Canciller peruano. Lo acompañaban el Comandante en Jefe del Ejército de su país, general Félix Hueman; su secretario privado, Carlos Arévalo; el ayudante del general Hueman, mayor Molino Pardo, y el Embajador del Perú, doctor Hernando C. Bellido.

Los visitantes, a quienes rindieron honores efectivos del Regimiento de Granaderos a caballo, fueron recibidos en el salón sur de la Presidencia por el Jefe de la Casa Militar, capitán de fragata Francisco Manrique, en cuya compañía, y la del Ministro de Relaciones Exteriores y Culto, Alfonso de Laferrere, y el jefe de la Agrupación Seguridad, teniente coronel Juan José Moniel Forzano. Pasaron al despacho del general Aramburu.

El Mandatario recibió a los huéspedes de pie, en el centro de su despacho, para conversar luego por espacio de diez minutos. En el transcurso de la entrevista el doctor Cisneros Sánchez hizo entrega al Primer Mandatario de una foto autografiada del Presidente del Perú, doctor Manuel Prado Ugarteche, enmarcada en plata y con la siguiente leyenda:

"A mi distinguido amigo, el general Pedro Aramburu, Presidente de la República argentina, con mi mejor aprecio y afecto". En nombre propio el ilustre visitante obsequió al Mandatario con una bandeja de plata donde se halla grabado, en relieve, el edificio de la Cancillería del Perú.

Poco después, el doctor Cisneros Sánchez y sus acompañantes fueron recibidos en su despacho por el Vicepresidente Provisional de la nación, contralmirante Isaac F. Rojas, quien los agasajó en la puerta.

Quince minutos duró esta audiencia. A su término el Canciller argentino acompañó a los visitantes hasta el Salón Blanco, donde les hizo conocer los bustos de mármol de los Presidentes argentinos que bordean la sala. También pasaron al salón de acuerdos y al salón sur, donde los periodistas entrevistaron al Canciller visitante.

"Estoy muy contento de estar en este país —expresó— sobre todo por un acontecimiento vinculado con la bandera argentina, que tan gloriosamente ha flameado en mi patria.

—¿Conoce el monumento a la bandera, señor Ministro?

—Lo he visto esta mañana en los diarios. Es imponente y hermosísimo.

Expresó seguidamente que habían sido muy gratas las entrevistas que había mantenido y que había encontrado al general Aramburu mucho mejor que en Panamá, durante la Conferencia de Mandatarios americanos realizada hace un año, donde le había conocido.

"Luce muy bien —dijo— a pesar de la intensa tarea que despliega, y le traje saludos del Presidente Prado, con quien mantiene relación personal."

Un periodista le interrogó sobre la posibilidad de que mantuviera conversaciones con las autoridades argentinas acerca de otros temas vinculados con las relaciones de los dos países.

Estados Unidos ya ha prometido proporcionarle esos materiales por valor de 80 millones de dólares, por lo menos.

EE. UU. INGRESARA A ORGANISMO DE ENERGIA ATOMICA

WASHINGTON, 18 (UP).— El Senado aprobó esta noche por 67 votos contra 19, mayoría muy superior a los dos tercios que se necesitaban, la participación de Estados Unidos en el proyectado organismo internacional de energía atómica.

Poco antes de la votación final, el Senado rechazó por 55 a 31 una propuesta del senador John W. Bricker, republicano, en el sentido de que el Congreso debía estipular las condiciones en que Estados Unidos facilitaría materiales atómicos al organismo.

El acuerdo fue firmado a fines de 1956, por 80 países, pero antes de entrar en vigor debe ser ratificado por 18, entre ellos, tres de las cinco grandes potencias atómicas: Estados Unidos, Unión Soviética, Gran Bretaña, Francia y Canadá. Hasta ahora lo han ratificado diez naciones, una de las cuales es Rusia.

El organismo tendrá por fin fomentar la investigación y el perfeccionamiento de los usos pacíficos de la energía nuclear, y actuar como una especie de banco o "clearing house", para facilitar materiales atómicos no militares a los países que carezcan de ellos.

EXPLOSION DE DOS MINAS CAUSO UN MUERTO EN GAZA

GAZA, 18 (UP).— Una doble explosión de minas terrestres causó la muerte de un soldado de una patrulla de la fuerza de emergencia de las Naciones Unidas, y dejó a otros cuatro heridos de gravedad, en el segundo incidente fronterizo fatal registrado en las últimas 24 horas.

Anteriormente, el cuartel general de la FENU había anunciado que una patrulla de soldados escandinavos había hecho fuego y dado muerte a dos árabes en la frontera egipcio-israelí.

El último incidente ocurrió esta mañana cuando un camión de la FENU, que conducía a soldados de cuerpo de ingenieros, pasó sobre dos minas antipersonales al sur de Rafah, en el camino al sur de Rafah, en la frontera. Uno de los soldados murió y otros cuatro quedaron heridos. La patrulla regresaba de un reconocimiento en la frontera y detuvo las minas en la zona del camino de ida había resultado tropiezos.

Funcionarios de la FENU, que, aparentemente, ignoraban que minas se colocan con el propósito de causar daños a los soldados de las Naciones Unidas.

Moscú trata de ganarse las simpatías de sectas religiosas del Levante

LONDRES, 18.— (UP).— La Unión Soviética, empeñosamente empeñada a cortejar al mundo árabe, ha resuelto extender sus galanteos a los movimientos religioso-nacionalistas musulmanes.

Este propósito aparece claro en un análisis político publicado por la revista soviética "Kommunist", la más destacada publicación de Rusia sobre materias teóricas, en un ejemplar llegado hoy a Londres.

La revista declara que, en lo futuro, Rusia deberá dedicar especial atención a las sectas religiosas de Oriente, señalando que, en muchos países orientales, los movimientos progresistas nacionales asumen específicamente la forma de un nacionalismo religioso.

"La actividad y la plataforma política nacional, las tendencias reformistas y los líderes religiosos merecen especial atención y estudio", dice.

En opinión de los expertos en asuntos soviéticos, esto parece indicar que Rusia intensificará su campaña para ganarse el apoyo de las tropas tanto políticos como religiosos del Cercano y Mediano Oriente. Algunos sugieren que el elogio específico a las sectas religioso-nacionalistas tiene por objeto ganarse las simpatías, entre otros grupos de la hermandad musulmana, fanático movimiento religioso-nacionalista actualmente fuera de la ley en Egipto, para que Moscú pueda contar con un aliado en todos los campos.

Los esfuerzos del Kremlin por seducir a los musulmanes han sido notorios en los últimos tiempos, no sólo en Levante, sino aún dentro de la Unión Soviética. A principios de este año, Moscú confirió la orden de Lenin a las Repúblicas de Kazakstán, Turmenistán, Tadjikistán y Kirgizistán para recompensarlas por sus servicios y lealtad.

Tropas nicaragüenses en pueblos hondureños

TEGUCIGALPA, 18 (UP).— Honduras denunció hoy la presencia de tropas nicaragüenses en las poblaciones de Tulbila, Gualtará, Calpo y Morocelí, dentro de su territorio.

La Junta Militar de Gobierno se dirigió a su Embajador en Washington, Ramón Villeda Morales, para que formulase inmediatamente la reclamación respectiva ante la Comisión adhoc de la Organización de Estados Americanos (OEA).

Basase la denuncia en informes oficiales recibidos del Administrador de Aduana del departamento de Colón.

Según ese informe, en Tulbila permanecen no menos de 150 miembros de la Guardia Nacional nicaragüense, mientras que un número no determinado de soldados de ese país patrullan desde la desembocadura del río Cruta aguas arriba, hasta Tiquitraz, todo, según el Gobierno, en aguas hondureñas. El patrullaje se hace en lanchas a motor.

Gomulka estrecha relaciones con zona de Alemania Oriental

BERLIN, 18 (UP).— El jefe comunista nacionalista polaco, Wladislaw Gomulka, estrechó hoy la mano del jefe stalinista de Alemania Oriental, Walter Ulbright, y prometió amistad al país de éste.

El viaje de Gomulka a Alemania Oriental se considera como un paso más de los polacos hacia el comunismo ortodoxo, y como reflejo del deseo ruso de estrechar las relaciones entre los dos países vecinos.

El viaje de Gomulka con una delegación polaca, a invitación de Ulbright, hubiera parecido inconcebible en octubre último, en que Gomulka volvió a empuñar las riendas políticas de Polonia con su oposición a los Soviets. Ulbright actuó de portavoz soviético al encabezar el ataque de los satélites al movimiento independiente de Gomulka, que calificó de antimarxista, en Varsovia. El resentimiento de los partidarios de Gomulka se exteriorizó en acusaciones de que la zona soviética de Alemania era un ejemplo de un estado totalitario regido por stalinistas recalcitrantes. Sin embargo, hoy Gomulka calificó al partido de Ulbright, en un discurso, de "fuerza rectora" de la clase obrera alemana, y no hizo referencia alguna las diferencias entre ambos países.

Entre las cosas que "enlazan" a las dos naciones citó "el creciente peligro de los armamentos atómicos en el centro de Europa", "los planes belicosos de los imperialistas", el afán de paz, el esfuerzo por desarrollar el socialismo, y la frontera común de la línea Oder-Neisse, y dijo: "Objetivos y éxitos comunes ligan a nuestros dos países y partidos".

Se estima que el viaje de Gomulka a Berlín forma parte de sus esfuerzos de reconciliación con los stalinistas de Polonia y la Unión Soviética.

Los alemanes orientales le atribuyen gran significación, pues muchos, particularmente elementos jóvenes e intelectuales, reclaman un régimen comunista independiente como el presente de Alemania, y la expulsión de Ulbright.

Pero se cree que éste aprovechará la visita para dar un golpe al ala antistalinista de su partido, mencionando los elogios de Gomulka y afirmando que Polonia está volviendo al comunismo ortodoxo.

Además, Alemania Oriental necesita la amistad económica de Polonia, cuyos embarques de carbón retrasados han causado una reducción de la producción de Alemania Oriental.

MEDIDAS ADOPTA EL FUTBOL MAGIAR PARA LOGRAR PRONTA RECUPERACION

BUDAPEST, (A. F. P. (Intercontinental).— Seis meses han transcurrido desde los acontecimientos de octubre último, que motivaron la emigración de ciertos ases del balompié y de gran número (unos 1.500) de jóvenes promesas del fútbol húngaro. Barton Bukovi, seleccionador único del equipo de Hungría, ha juzgado oportuno establecer el balance de la situación balompédica magiar, en un artículo publicado por el periódico "Nepsport".

Como se recordará, el sucesor de Gusiaro Sebes, logró, el pasado otoño, restablecer por vez primera una situación harto comprometida, al conducir al seleccionado magiar a la victoria en campo contrario (Belgrado, Moscú, París y Viena). En cuanto a los problemas de la hora, Bukovi les enjuicia de la siguiente manera:

"Indudablemente, dice, se ha producido una interrupción en el desarrollo de nuestro fútbol. A este respecto, la pérdida de gran número de jóvenes promesas conocidas o desconocidas resulta más perjudicial que la deserción de un puñado de ases. La ausencia de los jóvenes provoca un vacío, no sólo en las filas de los clubes, sino en los de todo el fútbol nacional. Además, cabe reconocer que a raíz de una inactividad de varios meses y de la repercusión moral que ha tenido en ellos el exilio de sus camaradas, los jugadores que permanecieron en Hungría están marcando el paso, sin realizar progreso alguno.

"En cuanto a la amnistía, la concedida a los jugadores suspendidos por haber participado en una jira por América del Sur, no me parece un remedio milagroso. En verdad, no cree que tal medida resuelva de golpe los dolorosos problemas de nuestro fútbol."

LOS PREPARATIVOS PARA LA COPA DEL MUNDO, ESTANCADOS.— "Establecí... prosigue Bukovi... un plan para la temporada 1957-1958, con vistas a los campeonatos del mundo, a celebrar en Suecia en junio de 1958. Sin embargo, la escasez de tiempo y las dificultades arriba mencionadas obstaculizan considerablemente la realización de dicho plan. Este previsiblemente, por ejemplo, cierto número de los jugadores que parte de los juniors y de las promesas, pero, por las aludidas razones, nuestros cálculos no han podido realizarse en las proporciones planeadas.

"Procede, pues, hacerse la siguiente pregunta:

"¿Podemos mantener nuestras concepciones originales relativas a la frecuencia de los encuentros internacionales?

"Naturalmente, a nuestras dificultades se suma el estancamiento que se produce en el desarrollo del nivel de nuestro fútbol, y debemos confesar que no hemos conseguido eliminar por completo tal obstáculo. Por consiguiente, el problema al orden del día es el determinar en qué consiste nuestra tarea primordial.

"Y responder a tal pregunta es urgentísimo, pues se acercan los partidos eliminatorios de la Copa del Mundo.

"Personalmente, siempre opiné que los éxitos del momento no son lo primordial del deporte y que lo esencial es elaborar con vistas al porvenir. Pero ese modo de ver no implica el menor descuido en cuanto a la mejor solución de los problemas inmediatos.

"Para cumplir nuestro cometido actual, considero necesario examinar atentamente estas tres propuestas."

1.o) ESTABLECIMIENTO DE LOS TRASPASOS.— "Hay que facilitar a los clubes la posibilidad material de formar y de educar a los jóvenes valores con todo el cuidado necesario. Para ello, claro está, los equipos deben contar en primer lugar con sus propios elementos. No obstante, habría que restablecer un atinado sistema de traspasos a beneficio de los clubes desposeídos de efectivos suficientes. Sólo así se conseguiría el equilibrio de fuerzas entre los distintos clubes favorecerá el desarrollo del fútbol húngaro.

2.o) LIMITAR EL PROGRAMA DEL EQUIPO "A" DE HUNGRIA.— "Asimismo, debemos reducir en la medida de lo posible el calendario de nuestro equipo nacional, incluso a costa de pérdidas financieras. En efecto, un calendario de partidos internacionales demasiado recargado podría mengua el prestigio conquistado en los últimos años por el balompié magiar. Por el contrario, nos parece prioritario multiplicar los encuentros internacionales de nuestros jóvenes seleccionados de los equipos "B" y "Juniors", al objeto de favorecer la rapidez de sus progresos, merced a la adquisición de una experiencia internacional."

3.o) PLANIFICAR LOS PARTIDOS INTERNACIONALES DE LOS CLUBES.— "Tendríamos, igualmente, establecer un sistema en la organización de los partidos internacionales de nuestros clubes, teniendo en cuenta las exigencias del campeonato y de nos. A este respecto, los períodos durante los cuales pueden concertarse encuentros amistosos en el extranjero, deberían ser fijados con suficiente antelación y comunicados a los clubes. Estos deben saber también anticipadamente en qué época tendrán que poner a sus seleccionados a la disposición del equipo nacional.

SE LLENARAN TITULOS VACANTES EN EL PUGILISMO SUDAMERICANO

BUENOS AIRES, (UP).— La Federación Argentina de Box convocó a una reunión a las Federaciones de otros países latinoamericanos para cumplir la resolución tomada en el reciente Congreso de la Confederación que las agrupa, reunido en Chile, para actualizar los títulos sudamericanos vacantes en el campo profesional.

La reunión se realizará en la segunda quincena de agosto y tendrá por fin determinar la organización de los certámenes selectivos y revisar la reglamentación de box profesional de la Confederación.

Aprobado proyecto de Eisenhower sobre los derechos civiles

WASHINGTON, 18 (UP).— La Cámara de Representantes aprobó hoy el proyecto de ley del Presidente Eisenhower sobre derechos civiles, que tiene cuatro puntos, y lo envía rápidamente al Senado, en cuyo seno se espera que dentro de dos o tres semanas se desencadene una nueva y enconada lucha entre sur y norte.

La votación puso término a ocho días de tormentoso debate y su resultado fue 286 contra 126. Por la medida, votaron 118 demócratas y 168 republicanos, y se opusieron a ella 107 demócratas y 19 republicanos.

Según fue aprobada hoy la medida, ella dispondría lo siguiente:

—Creación de una Comisión Federal de seis miembros representativos de ambos partidos, con facultad para dictar llamamientos de testigos con apercibimiento de prisión, para investigar las quejas de que el voto y otros derechos civiles son negados a algunos ciudadanos, y para estudiar los efectos jurídicos que los afectan. La comisión, designada por el Presidente, funcionaría un poco más de dos años.

—Creación de una división separada sobre derechos civiles en el Departamento de Justicia;

—Autorización al Gobierno para obtener mandatos de las Cortes Federales u otras órdenes, para impedir que se nieguen el derecho a voto a otros derechos civiles. Los juicios correspondientes serían incoados directamente en los Tribunales Federales sin tener que pasar primeramente por los juzgados de Estados, y

—Prohibición de que los individuos particulares, del mismo modo que los funcionarios oficiales, impidan o traten de impedir el ejercicio del derecho a voto en elecciones generales, primarias o especiales en que se eliman Funcionarios Federales.

"El mejor negocio es pelear con "Sugar" Robinson", dice Moore

NUEVA YORK, 18 (UP).— El campeón mundial de peso medio pesado Archie Moore, llegó hoy procedente de Alemania y declaró que ahora considera al canadiense Yvon Durelle como su lógico adversario para una pelea por su título.

Añadió, sin embargo, que preferiría enfrentar a Sugar Ray Robinson, "porque se puede ganar más dinero", siempre, por supuesto, que se pueda concertar tal combate.

Al preguntársele si defendería el título antes del 7 de julio, plazo que le ha dado la Comisión Nacional de Boxeo de Estados Unidos, so pena de declarar vacante el título si Moore no pelea dentro de ese plazo, el campeón respondió: "No creo que haya un promotor que cometa la tontería de querer concertar una pelea para el 7 de julio, porque no hay tiempo para hacerla".

Moore no reveló su peso actual, pero por sus palabras se dedujo que está en las 180 libras (81,182 kilos).

Evidente separación ideológica entre China Comunista y Moscú

El jefe de los chinos rojos, Mao Tse Tung, admitió que puede haber "contradicciones" y diferencias ideológicas en un Estado comunista.— Esta declaración está en pugna con la teoría soviética reiterada recientemente por Nikita S. Khrushchev

TOKIO, 18 (UP).— El líder comunista chino, Mao Tse-tung, en un discurso que pronunció ante los dirigentes de su partido, en febrero pasado, puso de manifiesto una separación ideológica cada día mayor entre el comunismo soviético y el chino.

Radio Pekín, en transmisión captada en esta ciudad, dio a conocer hoy el texto revisado del discurso con que Mao inició la "gran campaña que, al parecer, piensa efectuar el Gobierno chino para dar más libertad al país.

Entre las reformas a que dio lugar el discurso de Mao figuran el alienio de la crítica pública, la eliminación de funcionarios comunistas secundarios, y el desconocimiento de errores económicos que terminaron el año entrante, y el surgimiento de un concepto oposicionista que ha dado lugar a polémicas y manifestaciones.

Referencias aisladas al discurso de Mao que se habían recibido en otros países decían que Mao había admitido la liquidación de 800.000 chinos a fines de 1949 y a principios del 54; pero la versión publicada hoy no hizo referencia alguna a "liquidaciones".

En su discurso, Mao dijo también que así como la Unión Soviética "floreció" después de las dos primeras guerras mundiales, una tercera conflagración haría que varios millones más de personas se volcasen al campo comunista.

"Estamos firmemente en favor de la paz y contra la guerra", dijo Mao. "Pero si los imperialistas insisten en desatar otra guerra, no debemos temerla. Nuestra actitud en esto es la misma que frente a todas las perturbaciones: en primer lugar, estamos en contra de ellas; en segundo, no las tememos".

Añadió que la primera guerra mundial fue seguida del nacimiento de la Unión Soviética, y la segunda de la "emergencia del campo socialista con una población combinada de 900.000.000 de seres".

Mao Tse Tung, líder comunista chino, que tiene un concepto distinto de la ideología comunista con sus camaradas soviéticos.

La médula del discurso, al que Mao hizo "ciertas adiciones" antes de ser difundido, es la declaración en que el político admitió que pueden haber "contradicciones" y diferencias ideológicas en un Estado comunista. La declaración está en pugna con la teoría corriente soviética, que reiteró recientemente Nikita S. Khrushchev.

En el curso de su peroración, dijo Radio Pekín, Mao admitió que su país sufrió una serie de huelgas de obreros y estudiantes en el curso del año pasado. Lo atribuyó al hecho de no haberse llenado "ciertas exigencias de beneficios materiales, algunos de los cuales deben y pueden ser satisfechos, mientras que otros están fuera de lugar o son excesivos y, por tanto, no pueden ser satisfechos ahora".

Manifestó que también podría culparse de originar algunas de estas dificultades a la inadecuada labor ideológica y educativa política entre los obreros y estudiantes.

Criticó Mao la tendencia del pueblo a "concentrarse en los intereses personales inmediatos", y dijo que los chinos parecen no comprender "los intereses nacionales y colectivos" a largo plazo.

En otra parte de su discurso, Mao admitió que China comunista había fracasado en su intento de hacer comunista al Tíbet, y anunció que se suspendía el programa de "reforma democrática" de ese país durante el segundo Plan Quinquenal tibetano que empezará en 1958.

NUEVA YORK.— El ex Presidente de Perú, general Manuel Odría, derecha, es saludado por un amigo cuando llega a Nueva York, luego de un viaje por Europa.— (RADIOFOTO UNITED PRESS)

Explosión atómica en el desierto de Nevada

CIMA DEL PICO DE LOS ANGELES, Nevada, 18 (UP).— La Comisión de Energía Atómica de Estados Unidos realizó hoy su cuarta explosión de un artefacto atómico, como parte de la serie de pruebas de la primavera y verano del Hemisferio Norte. Esta explosión estuvo destinada en parte a estudiar los efectos del enceguecedor destello sobre los ojos.

La prueba se realizó antes del amanecer desde una plataforma suspendida de un globo cautivo que flotaba a casi 200 metros de altura, sobre el desierto de Nevada, en la región de Yucca.

Gracias a los cielos despejados, el resplandor de la explosión pudo verse claramente en San Francisco, que está a unos 550 kilómetros en línea recta del sitio de la prueba.

Según los observadores, la enorme bola de fuego no tocó el suelo. El artefacto se construyó para dar una fuerza equivalente a aproximadamente diez mil toneladas de dinamita, alrededor de la mitad del poder de las bombas que se lanzaron sobre Hiroshima y Nagasaki, durante la segunda guerra mundial.

En la prueba se utilizaron monos, cerdos y conejos, todos anestesiados. Los conejos fueron empleados para estudiar el efecto del destello sobre los ojos, y los cerdos y monos para continuar el estudio de la radiación beta y gama, rayos que se desprenden instantáneamente de la explosión y que pueden causar lesiones mortales.

Progresos de la ciencia en su lucha contra el cáncer

El problema del cáncer ha comenzado a desmoronarse bajo la presión de la investigación, dice informe científico

NUEVA YORK, 18 — (UP) — Los hombres de ciencia del Instituto Sloan-Kettering informaron hoy que quizá hayan encontrado el punto vulnerable para un ataque que pudiera resultar decisivo contra el cáncer. Esperan que su infatigable esfuerzo pueda permitirles aislar o destruir las células cancerosas igual que se destruye ahora con penicilina o estreptomicina las de la pulmonía y la tuberculosis.

El secreto puede estar en el descubrimiento de que en cada célula del cuerpo humano hay un ácido nucleario llamado ácido nucleario deoxirriboso, al que los hombres de ciencia designan por las iniciales "Dne".

En su "informe número 16", el Instituto advierte que la curación definitiva del cáncer quizá esté aún remota, pero que se está progresando mucho. Dice que "no hay droga segura contra el cáncer ahora mismo", pero la cuestión ya no es "si se curará el cáncer", sino "cuándo", y agrega: "El problema del cáncer ha comenzado a desmoronarse bajo la presión de la investigación".

Se trata de una substancia química que determina la función de las células, y ahora se estudia si el exceso de Dne en una célula cancerosa puede proporcionar también la clave del secreto del desarrollo de la célula cancerosa.

Los investigadores han probado más de 17.000 productos químicos en su lucha de 10 años. Dos de ellos, usados en sucesión, han producido alivio temporal a 23 de 29 niños condenados a muerte por la leucemia, cáncer de la sangre para el cual aún no se ha hallado cura. Esos dos productos, mercaptopurina seis y azaserina, han prolongado vidas jóvenes hasta dos años, y los investigadores del Instituto creen que pueden alargar algunos aún más.

El informe dice también que productos químicos han retrasado el progreso del cáncer de los ovarios, la tiroides y la próstata. Declara que "no hay curación química del cáncer... Pero hay una constante aparición de prometedoras drogas experimentales, cada una de las cuales representa algún progreso bien en el tratamiento o en el conocimiento de lo que se puede esperar a continuación... la conquista final del cáncer se presenta en más de 200 formas, y cada una puede requerir un arma química específica".

Banda de maleantes asaltó un cuartel militar colombiano

CARACAS, 18 (UP).— El matutino "El Universal" publicó hoy una información de su corresponsal en la población fronteriza colombiana de Maicao, según la cual una banda de maleantes, de los que en Colombia son conocidos con el nombre de "pajaros", atacó al puesto militar de Calabacito, produciéndose un tiroteo, en que resultaron muertos dos agentes de la policía nacional, un soldado del puesto militar y un maleante.

La información añade que los maleantes sorprendieron al puesto militar con intenso fuego, y que tras una refriega de 3 horas huyeron a la zona montañosa de Montes de Oca.

Las autoridades venezolanas, luego de conocer los hechos tomaron medidas para evitar que los asaltantes se refugien en el territorio de este país.

Nuevos proyectos estudia Conferencia de Desarme

LONDRES, 18 (UP).— Los representantes occidentales en la Conferencia de Desarme iniciaron hoy el estudio de nuevas propuestas conjuntas para el plan de una primera fase del desarme.

Fuentes autorizadas dijeron que los cuatro delegados occidentales en la conferencia de 5 potencias se reunieron esta mañana, para armonizar sus iniciativas en una propuesta conjunta que harán a los Soviets en un futuro próximo.

El representante de los Estados Unidos, Harold Stassen, dijo ayer en la reunión de la subcomisión que en breve presentará nuevas propuestas para el proyectado plan de la primera fase de desarme. Fuentes autorizadas manifestaron que esas propuestas se combinarán con las de las otras potencias occidentales participantes en la conferencia: Gran Bretaña, Francia y Canadá.

Los informantes dicen que antes de que el proyectado nuevo plan occidental tome forma definitiva y sea presentado a los rusos, se consultará a otros países afiliados a la Organización del Atlántico Norte (OTAN).

La subcomisión convocó a una reunión para la tarde del jueves, pero los informantes manifestaron que no es probable que para entonces esté listo el proyecto occidental.

Hasta ahora no se ha señalado fecha definitiva para esto, y todavía habrá que hacer considerable trabajo antes de que las iniciativas se combinen en un proyecto occidental único.

Claudio Arrau fue acusado ante una Corte australiana

SYDNEY, Australia, 18 (UP).— El famoso pianista chileno Claudio Arrau, compareció hoy ante la Corte Central de Sydney, formalmente acusado de mala conducta en el toilet para hombres, de un establecimiento público de esta ciudad.

El abogado de Arrau negó enfáticamente el cargo y pidió una posterguación de la vista del caso para que el pianista pudiera preparar su defensa, a lo que el juez accedió.

Arrau, de 34 años, no estaba presente cuando se le llamó por primera vez a comparecer, por lo que el juez dispuso que perdiera la fianza anteriormente depositada.

El pianista, sin embargo, llegó a la Corte una hora y media más tarde, es decir, 4 horas, pidiendo disculpas por su ausencia, y explicando que esta se había debido a un malentendido.

El abogado de Arrau dijo al juez que esta era la primera vez que su defendido era acusado de un delito y pidió la anulación de la orden de hacerle perder la fianza. También pidió que la vista del caso fuera postergada por un mes para preparar la defensa, a lo que el fiscal policial no opuso reparo.

El abogado señaló igualmente que Arrau permanecería en Australia por lo menos dos meses y medio, y que, en su ausencia, no había riesgo de que no compareciera oportunamente a responder de la acusación.

El juez postergó la vista hasta el 21 de junio, tras fijar una fianza de cinco libras australianas.

Arrau inició su actual gira de conciertos en Australia, el jueves en la noche, cuando actuó aquí con la Orquesta Sinfónica de Sydney. El pianista dijo que su arresto no estorbaría su programa de conciertos en este país.

JUNTA MILITAR CONTROLA LA SITUACION EN HAITI

Tanto el comercio como los obreros acatan las órdenes del ejército

PUERTO PRINCIPE, 18 (UP).— La política de firmeza del Ejército parece haber asegurado la permanencia en el poder de la Junta Militar.

Los fignolistas, que han perdido a su dirigente, no han vuelto a dar indicios de continuar la rebelión desde que el Ejército les hizo fuego el sábado en la noche.

Tanto el comercio como los trabajadores han acatado hasta el momento las órdenes que recibieron del Ejército de continuar sus actividades normales, so pena de multas y prisión.

El candidato presidencial Louis de Joie, que el comercio y la oposición esperaban que asumiera alguna actitud definida, no ha habido aún, no obstante haber sido encarcelados varios de sus partidarios, entre ellos su propio yerno.

El régimen militar parece tener ahora el apoyo de los candidatos Francois Duvallier y Clement Jumelle, que gozan de gran partido entre los profesionales y la gente de mejor posición social.

El general Antonio Kebreau, Jefe de la Junta Militar de Gobierno, parece haber resuelto los problemas de orden interno del Ejército, al dar de baja a los oficiales partidarios de Lo Joie, y al enviar a las provincias a los reclutas fignolistas.

Privadamente, se expresa desaprobación de la Junta Militar por la matanza de civiles desarmados y la naturaleza pollítica de la campaña de detenciones, pero no hay indicios de que ningún sector esté en condiciones de actuar, como no sea con quejas a media voz, por lo menos por el momento.

Los observadores diplomáticos creen que el Ejército podría muy bien asegurarse el dominio completo del país si anunciara ahora que habrá elecciones pronto. Continúan mientras tanto las detenciones, sin que se dé explicaciones a las familias de los detenidos de los cargos que pesan sobre ellos.

TRES SUBMARINOS RUSOS PARA EGIPTO

EL CAIRO, 18 (UP).— Han llegado para la Marina egipcia tres submarinos construidos en Rusia, según informó hoy la Agencia gubernativa oficiosa del Medio Oriente.

La noticia, facilitada por la agencia, dice que los sumergibles ya se encuentran en aguas egipcias.

Primeras maniobras de la nueva Flota alemana

KIEL, Alemania, 18 (UP).— La flota de guerra de Alemania Occidental, compuesta de barreminas y lanchas torpederas, salió hoy a alta mar para realizar sus primeras maniobras.

Sesenta de los 77 buques de línea y 11 buques auxiliares de la armada alemana zarparon hoy de Kiel para cinco días de maniobras en el Báltico y el Mar del Norte. Las más grandes unidades de la flota son barreminas de 600 toneladas.

A bordo de uno de los buques, como observadores, van el general Adolf Heusinger, inspector general de las Fuerzas Armadas, y el almirante Wagner, subinspector de la Armada. La flota en maniobras va al mando del almirante Rolf Johannesen.

El propósito de estas maniobras es familiarizar a oficiales y marineros con el accionar de una flota completa. Hasta ahora, las travesías de instrucción han sido realizadas por buques aislados o, cuando más, por escuadrones de unas pocas naves.

Durante las maniobras, como ejercicio de ofensiva y defensa, se simulará un ataque a un convoy de buques de transporte de tropas y abastecimientos.

Por acuerdo entre los aliados de la Unión de Europa Occidental, la flota alemana no podrá tener buques de más de 3.000 toneladas. Esto significa que la unidad mayor con que podrá contar será un destructor.

Período de lluvias e intenso calor afecta zonas de EE. UU.

Hay más de 140 muertos por estos fenómenos climáticos

CHICAGO, 18 (UP).— El este de Estados Unidos sufrió hoy el séptimo día de una tremenda ola de calor, pero el medio oeste central tuvo alivio cuando ya se había resignado a otro día de calor intenso.

En el este, la temperatura volvió a remontar las marcas de 32 grados centígrados que parecen ir haciendose monótonamente regulares. En Nueva York, 500 pasajeros de cuatro trenes estuvieron detenidos en éstos debajo del río Hudson durante tres horas, por haberse inutilizado los convoyes. De los 1.500 viajeros que los aborrotaban, unos 300 prefirieron quedarse en los vagones a atravesar el túnel caminando. Esperaron más de tres horas en un sofocante calor, y 11 de ellos se desvanecieron.

El oeste central recibió alivio de un frente fresco del oeste que modero las temperaturas. El frente se extendió de Wisconsin a través de Missouri y Oklahoma y prometía llevar a la región tiempo agradable para mañana miércoles.

En cambio, en algunas partes del oeste hubiera venido bien algo de la ola de calor. En el norte de Wyoming hubo que despejar dos carreteras que habían sido interceptadas por 15 a 25 centímetros de nieve y copiosas lluvias. En Denver la temperatura se mantuvo entre 15 y 20 grados, pero la nieve cerró algunas carreteras, y en Fraser, también en Colorado, el termómetro llegó hasta cuatro grados bajo cero.

En el norte del oeste central y las grandes planicies hubo inundaciones y la combinación de las fuertes lluvias con el ardiente calor elevó el número de muertos a causa del tiempo, a cerca de 140. Por lo menos hubo 103 ahogados al tratar de contrarrestar los efectos del calor, y en las inundaciones perecieron 27. Hubo también siete muertos por rayos y dos de postración causada por el calor.

En Nueva York los empleados de la Compañía de Electricidad Consolidated Edison, trabajaron durante la noche para prevenir otro corte de fuerza como el de ayer lunes, causado por el recargo de consumo por millones de acondicionadores de aire y ventiladores. Hoy, sin embargo, el servicio ya fue normal.

En el Laboratorio Nacional de Argonne, cerca de Chicago, se hizo funcionar un reactor atómico experimental para generar electricidad y reforzar el suministro normal.

Otra ola de calor también azotó a Los Angeles, donde el termómetro llegó a 40 grados centígrados, medio menos que el record absoluto para junio, registrado en 1890.

Terminó sus labores conferencia femenina

WASHINGTON, 18 (UP).— La Décimosegunda Asamblea Anual de la Comisión Interamericana de la Mujer terminó hoy sus sesiones con un llamamiento para el avance económico de la mujer del Hemisferio Occidental.

El discurso de clausura fue pronunciado por la señora Graciela Quan, de Guatemala, la nueva presidenta de la Comisión, quien pidió se apoyen las resoluciones recientes de la Comisión Interamericana Presidencial para el reforzamiento de la Organización de Estados Americanos.

"Estoy convencida de que si se adoptan esas propuestas podremos hacer más efectivos los pasos para adelantar el bienestar del individuo", declaró la señora Quan.

Las delegadas de las organizaciones femeninas de las 21 Repúblicas Americanas se reunieron en el Salón de las Américas de la Unión Panamericana para la sesión final, en la que también hablaron el Embajador Fernando Lobo, de Brasil, que es Presidente del Consejo de la OEA, y el Secretario General, Dr. José A. Mora.

La Asamblea inauguró sus sesiones el 1.o de junio y aprobó resoluciones que, entre otros problemas, se refieren al mejoramiento de las condiciones de la mujer trabajadora, al descanso prenatal postnatal y a otras leyes de protección de la obrera.

La señora Quan fue elegida presidenta al terminar su período de cuatro años la señora María Concepción de Chávez. La nueva vicepresidenta, es la señora Frances Lee, de Estados Unidos, que reemplazó a Bertha Luiz, de Brasil.

ABRIGUESE ... con artículos de lana Kerry

PULLOVER, tejidos en punto americano, colores de moda, gran modelo, con mangas . $ 4.020.-

CHALECAS, muy prácticas y abrigadoras, modelos muy cómodos . . . . . $ 4.700.-

PULLOVER, en finos modelos tejidos en punto, imitación palillo, muy fino y abrigador . . . . . $ 5.900.-

PULLOVER JANTZEN, muy de moda, prácticos, en lana muy fina, colores escogidos, acero, vicuña, arena, etc., $ 5.660.-

GRAN variedad de modelos sport y ropa interior de lana, bufandas, guantes forrados, calcetines, soquetes de lana, etc.

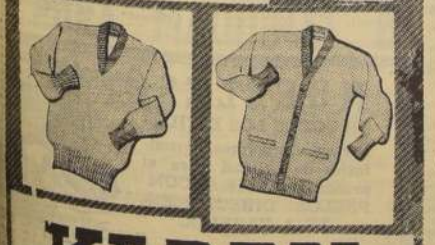

KERRY
AHUMADA 343

NO SE PIERDA NI LOS DIBUJOS ANIMADOS

Coma en R.A.S. y llegará a tiempo al cine

Gran variedad de entradas, platos y postres

listos; desde las 19.30 hrs. para que usted coma a su gusto y en el mínimo de tiempo

Restaurant Auto-Servicio
R.A.S
AGUSTINAS 1161 (Subterráneo) Galería Alessandri

SILABARIO del AIRE
¡Yo leo con ñ no leo!
AUXILIAR DE LECCIONES RADIALES

C.B.114 RADIO CORPORACION

COLABORACION A CAMPAÑA DE ALFABETIZACION NACIONAL DEL DEPARTAMENTO DE AHORROS DEL BANCO DEL ESTADO, RECONOCIDA POR LA DIRECCION GENERAL DE EDUCACION PRIMARIA

VIGESIMA QUINTA LECCION

fr Fr Fr fr
fr a fra fre fri fro fru
e
i
o fra fre fri fro fru
u

frasco

fragua franco frasco frambuesa
frío resfrío frejol Fresia Francia
frufrú frondoso frotar
Fresia guarda en un frasco, dulce de frambuesa y lo pone en un lugar fresco para conservarlo bién
FRA FRE FRI FRO FRU Fra Fre Fri Fro Fru

fl a fla fle fli flo flu
e
i
o fla fle fli flo flu
u

florero

flaco flecha flit florero flujo flauta fleco flojo
El perfume de las flores parece flotar en el aire en primavera.-
FLA FLE FLI FLO FLU Fla Fle Fli Flo Flu
Leyendo se gana cultura. Ahorrando se junta fortuna.

flauta

Obsequio de LA NACION
ESCUCHE MAÑANA DE 5 A 6 DE LA TARDE POR RADIO CORPORACION, EN LA ESCUELA DEL AIRE, LA CLASE CORRESPONDIENTE A ESTA PUBLICACION

BANCO DEL ESTADO DE CHILE
DEPARTAMENTO AHORROS

Blanco 1161 — Valparaíso — Teléfono 4427

Barcos de la Armada están listos para efectuar servicios de cabotaje

Entrarán a actuar tan pronto se advierta que las naves mercantes extranjeras y las nacionales de cabotaje no sean suficientes para realizarlo.— Situación de las naves nacionales durante el día de ayer

VALPARAISO.— Un clima de suspenso se mantuvo durante el día de ayer en las actividades marítimas, en espera del vencimiento del plazo dado por la Confederación Marítima de Chile (COMACH), para declarar, desde las 24 horas de ayer, un paro general nacional en todos los gremios marítimos, en apoyo de la huelga de los oficiales de la Marina Mercante que viajan al exterior y que en los últimos días se ha estado ampliando a los barros del cabotaje.

El interventor del Gobierno, capitán de navío señor Oscar Ferrari Chaigneau, a objeto de normalizar las faenas navieras, tanto las que atienden el servicio al exterior como las del cabotaje, en uso de sus atribuciones ampliadas, autorizó a las naves extranjeras para que atiendan el cabotaje en todos los puertos mayores y menores del litoral.

SE LLAMA A OFICIALES DE LA RESERVA NAVAL.— Con el objeto de mover los barcos paralizados con personales de reemplazo, el interventor, después de consultas con el Alto Mando Naval, ordenó un permanente llamado por las radioemisoras a los oficiales de la Armada en retiro, pilotos e ingenieros pertenecientes a la reserva naval que desearan participar en estas tareas, empezando de inmediato numeroso personal a ponerse a las órdenes del interventor, para ser destinados a todos aquellos barcos que deban ser movidos.

LAS GESTIONES DE AYER EN LA CAPITAL.— Con el objeto de obtener una solución al conflicto antes del vencimiento del plazo dado por la COMACH para decretar la huelga de solidaridad y apoyo a los oficiales de la Marina Mercante, durante el día de ayer una comisión representativa de la Confederación Marítima de Chile, del Sindicato de Oficiales Mercantes y de los oficiales de la Compañía Sud Americana de Vapores, integrada por el secretario general de la COMACH, señor Wenceslao Moreno; del secretario de la misma, señor Waldo Catalán; del presidente del Sindicato de Oficiales Mercantes, señor José Mora, y el delegado de los oficiales de la Compañía Sud Americana de Vapores, señor Juan Fuentes, viajaron a la capital.

Esta comisión se entrevistó con su Excelencia el Presidente de la República, y el Ministro del Trabajo, doctor Raúl Barrios, y en el curso de la conferencia se expusieron al Jefe del Estado las causas que han llevado a los oficiales a la huelga.

Según las informaciones recibidas, el gremio de oficiales mercantes manifiesta que solicitaba de los armadores mantener el convenio firmado en marzo de 1956, con respecto a la cotización del dólar. De acuerdo con este convenio, los oficiales tendrían derecho al pago del 90 por ciento de sus sueldos bases en dólares, cuando navegan fuera de aguas chilenas.

El dólar se cotizaba en 1956 en $ 683.45, y actualmente se encuentra su precio reajustado en el 30,16 por ciento, igual el monto en que fueron elevados los sueldos y salarios.

Actualmente, informaron los marítimos a S. E. y Ministro del Trabajo, las compañías armadoras cotizan el dólar para pagar a sus oficiales en $ 629, en circunstancias que los armadores rematarían los dólares que obtienen por sus operaciones al precio que alcanza en el mercado libre.

En consecuencia, los oficiales reclaman ser pagados sus anticipos y liquidaciones en dólares y no en liquidación de dólares vertidos a moneda nacional, pues en estas circunstancias, en la ruleta de cada viaje los oficiales regresan endeudados con sus compañías en orden de 60 a 80 mil pesos.

En la actualidad, con un sueldo base de $ 113.156, el ochenta por ciento de pago en dólares sólo les significa 142 dólares, en circunstancias que el año pasado les significaba 143 dólares, con un sueldo base inferior, de $ 86.935. Estos datos se refieren a los sueldos de los capitanes de primera clase.

Su Excelencia oyó atentamente la documentada exposición, impartiendo instrucciones al Ministro del Trabajo para obtener la más pronta solución del conflicto.

SITUACION DE LAS NAVES DURANTE EL DIA DE AYER.— Los barcos que hasta el servicio al exterior de la Compañía Interoceánica se encuentran todos cumpliendo sus itinerarios en forma normal, y los de la Compañía Sud Americana los están haciendo igualmente con personales de reemplazo.

En cuanto a los barcos de cabotaje, todos aquellos que se han paralizado por haberse sus oficiales plegados a la huelga, están siendo movidos por personales de reemplazo, enviados por avión a los puntos en que se encuentran.

BARCOS DE LA ARMADA HARAN EL CABOTAJE.— El interventor, capitán de navío señor Oscar Ferrari, emitió en la tarde de ayer un nuevo comunicado, en que informa que el cabotaje a lo largo del litoral nacional será ejercido por barcos de la Armada, si los barcos nacionales y extranjeros no pudieran atender debidamente los servicios.

Además, el mismo comunicado informa que no se utilizarán los servicios de los guardiamarinas, pilotos o ingenieros que se encuentran en el curso del buque-escuela "Esmeralda", por no haber necesidad para ello.

SOBRE FLETES TRATARON NAVIEROS ARGENTINOS EN VISITA A VALPSO.

VALPARAISO.— Los obreros estibadores señores Juan Amarales Rodríguez y Juan Villarroel Horta acaban de obtener las jubilaciones de más alto monto, de acuerdo con la resolución aprobada por el Consejo de la Sección Tripulantes de Naves y de Obreros Marítimos de la Caja de Previsión de la Marina Mercante Nacional.

En efecto, el señor Juan Amarales Rodríguez, con 60 años de edad, ha obtenido una jubilación de $ 107.657 mensuales, fijada por el término medio de sus jornales ganados en los últimos tres años.

Por su parte, el señor Juan Villarroel Horta, también de 60 años de edad, ha sido jubilado con $ 75.261.

Además, el estibador Juan Amarales, que obtuvo la más alta jubilación, recibirá por una sola vez $ 273.960, como indemnización por años de servicio.

Igualmente, recibirán indemnizaciones por años de servicio, el estibador señor Reginio Sariego, por $ 187.695, y el tripulante señor Alejandro Contreras, con $ 184.701.

Se otorgó también jubilación por invalidez al estibador señor Reginio Sariego, por la suma de $ 67.450 mensuales, y al señor Alejandro Contreras, también por invalidez, por $ 65.452 al mes.

CON MAS DE 100 MIL PESOS MENSUALES JUBILA ESTIBADOR

Recibe, además, una indemnización de casi 300 mil pesos por años de servicios

VALPARAISO.— Han visitado este puerto el gerente comercial de la Flota Mercante del Estado Argentino, señor Eduardo L. Vago, y el coordinador de fletes del Ministerio de Transportes de la Argentina, capitán García Pica, quienes se entrevistaron con los dirigentes de las empresas navieras nacionales para tratar sobre la contratación de los fletes marítimos correspondientes al cumplimiento del convenio comercial existente entre Chile y la Argentina.

De acuerdo con este convenio, la carga debe ser transportada en una proporción del 50 por ciento en los barcos de cada nacionalidad.

Por el momento, la carga de mayor importancia es del orden de las 200 mil toneladas de trigo argentino.

La Flota Mercante del Estado Argentino no podría atender la movilización de esta carga en las cuotas que le corresponden, por tener la mayoría de sus unidades destinadas al tráfico con Europa.

Movimiento de Vapores

LLEGAN:

HOY:
SAN VICENTE, de Antofagasta.
SANTA CECILIA, de Nueva York.
SONAP, de San Vicente.
IMPERIAL, de San Vicente.
MAÑANA:
ACONCAGUA, de Hamburgo.
BAERENSTEIN, de Talcahuano.
OGEKA BAKKE, de Oslo.

SALEN:

HOY:
LILIAN, para Punta Arenas.
CANELOS, para Buenos Aires.
ALONDRA, para Talcahuano.
HIKAWA MARU, para el Japón.
PUYEHUE, para Arica.
MAÑANA:
IMPERIAL, para Hamburgo.
ALERCE, para Coronel.

LLEGAN CAÑERIAS PARA OBRA DE AGUA POTABLE

VALPARAISO.— Tuberías de acero fabricadas en Huachipato, y destinadas a las obras de la llamada "Tercera Impulsión" en Concón han estado llegando por vía marítima y férrea.

La "Tercera Impulsión" constituirá una nueva captación de agua en el Río Aconcagua, destinada a abastecer las necesidades del consumo de Viña del Mar y Valparaíso mientras se entregan las obras definitivas de Las Vegas.

Para la construcción de las obras de la "Tercera Impulsión" se solicitarán propuestas públicas a fines de este mes o principios de julio.

Con este motivo ayer se dirigieron a la capital los ingenieros de la Dirección de Obras Sanitarias de Valparaíso, señores Humberto Sanguinett y Alberto Slachewsky.

EN VALPARAISO ESPECTACULOS DE HOY

AVENIDA (5184).— Tema para un sueño. La canción del amor y El rostro del malvado.
CARRERA (7489).— La cortesana de Oriente.
CARRERA (Quillpué 17).— La calle.
CHILE (2599). — Maldición del oro. El gran fuego y Maestro del amor.
CENTRAL (7252).— Los amantes de Villa Borghese y La Romana.
CONDELL (2027).— El secreto de Elena Marimón y El renegado.
COLON (2949).— Día de fiesta.
IMPERIO (4867).— Sombras en la noche.
METRO (2111).— Dios es mi Juez.
MUNICIPAL (Viña 81739).— Un beso al morir.
OLIMPO (Viña 81380).— Artistas y modelos y Piratas de la Carretera.
ORIENTE (Viña 85679).— Arenas de Iwo Jima y agregados.
PACIFICO (6057).— Con quién andan nuestras hijas.
REAL (2640).— La escondida.
RIALTO (Viña 81906).— Mañana lloraré.
RIVOLI (2268). — Hampones de Chicago. Pancho Villa vuelve.
REX (Viña 85050).— Pan, amor y celos.
VALPARAISO (5522).— Himno de batalla.
VELARDE (Valparaíso 4654). — Tragedia de una mentira.
VELARDE (Quilpué 342). — El vividor.
VICTORIA (3778). — Honor y venganza y Alborada de sangre.
NOTA: Los números entre paréntesis corresponden al teléfono de cada sala.

PLANTA FRIGORIFICA DE CARNES PROYECTAN CONSTRUIR EN VIÑA

VALPARAISO.— La construcción de una Planta Frigorífica de Carnes, que sirva para abastecer a las necesidades de la provincia, proyecta realizar la "CODUC", de Valparaíso, que es una Cooperativa de Dueños de Carnicerías, cuyo presidente es el introductor de ganado, Sr. Arsenio Fernández se encuentra actualmente en Alemania Occidental estudiando el mejor sistema de frigorífico moderno que instalaría en Viña del Mar la organización que preside.

Este proyecto ha levantado resistencia en varios sectores especialmente en el gremio de matarifes que estiman que el frigorífico provocará la eliminación de los mataderos de las comunas, con la consiguiente cesantía en los gremios que realizan en ellos sus actividades.

Para tratar a fondo este problema se reunirán con regidores de los diferentes Municipios y parlamentarios de la provincia el próximo sábado.

UN AUTO Y UN MICRO MATARON A 2 NIÑITOS

VALPARAISO.— Dos niñitos de muy corta edad, de tres y dos años, fueron atropellados y muertos por un automóvil y un micro, respectivamente, con sólo tres cuartos de hora de diferencia, en un mismo radio correspondiente a la Novena Comisaría de Carabineros de Viña del Mar.

A las 15.15 horas, el automóvil X. G. 535, gobernado por Reynaldo Trujillo Muñoz, de 54 años, atropelló al niñito de tres años Samuel González Ruiz, en calle Villagra con Simón Bolívar, ocasionándole la muerte instantánea. El chofer fue detenido.

Momentos después en calle 20 Norte esquina de calle Segunda, el micro E. U. 230, gobernado por Benjamín Escobar Carvajal, de 45 años, atropelló al otro menor de sólo dos años, Julio Bobadilla Castro, que falleció en la Asistencia Pública a consecuencias del atropello. El chofer fue detenido.

SATISFACCION CAUSA LA NO INSTALACION DE OTRAS EMP. BALLENERAS

VALPARAISO.— Viva satisfacción ha causado en las actividades balleneras de Valparaíso, representadas por la Cía. Industrial de Viña del Mar, con plantas balleneras en Quinta y Los Molles y numerosa flotilla de barcos cazadores, la determinación del Ministro de Agricultura, Sr. Mario Astorga, en orden a suspender la tramitación de solicitudes para la instalación de nuevas empresas balleneras en el litoral.

Esta determinación ha sido adoptado mientras la Misión de Expertos de la FAO, que actualmente realizan en Valparaíso los estudios sobre las posibilidades de la riqueza marítima de nuestras aguas territoriales, no entregue su informe sobre la materia.

Según las medidas que proponga la Misión se establecerán las bases para la formación de un plan racional para el desarrollo de las actividades balleneras y pesqueras.

LICEANOS DE CORONEL EN SANTIAGO.— Una delegación de alumnos del sexto año de Humanidades del Liceo Fiscal de Coronel, se encuentra de paso en Santiago, en jira de estudios. Se hospedan en la Casa del Estudiante Americano. Preside la delegación el profesor señor Gilberto Salinas Galdámes, asesorado por sus colegas señores Jaime Catalán Baldellón, María Zambrano Riquelme y María Caro Cuevas. Forman parte de la jira los siguientes alumnos, que aparecen en el grabado, con sus profesores: Jorge Arévalo Herrera, León Ortiz Burgos, Enrique Araneda Amigo, Fernando Cabrejos Wenger, Teodoro Ocamblas Mendoza, Humberto Días Pereira, Rolando Flory Grobe, Jorge Mora Venegas, Silvia Beltrán Torres, Elcira Cruz Suazo, Silvia Esquivel Viveros, Rita Lorca Suazo, Alicia Martínez Suazo, Mercedes Almendra Zambrano, Libertad Carrasco Salgado, Angélica Debelli Meza, Fermina Hernández Silva, Mónica Matamala Valenzuela, Victoria Morn Venegas, Rita Peña Chamblas, Iris Sanhueza Fuentes, Sonia Barra Sierra, Juana Caro Martínez, Felicinda Charnock Mora, Gladys Ulloa Rojas y Julia Araya Barahona

INICIARAN CONSTRUCCION DE LA ESCUELA VOCACIONAL DE CHILLAN

CHILLAN.— Grata impresión ha provocado entre las autoridades y círculos de progreso de nuestra ciudad, la decisión del Ministro de Educación, don Manuel Quintana Oyarzún, de incluir a la Escuela Vocacional N.o 9 entre los veinte locales escolares que empezarán a construirse "de inmediato" en diversas ciudades del país.

En dicho proyecto —según se informó—, se invertirán dos mil trescientos millones de pesos, provenientes de la "Ley Herrera", y las construcciones estarán a cargo de la Sociedad Constructora de Establecimientos Educacionales, a la cual el Ministro señor Quintana envió un oficio con los detalles necesarios.

La Escuela Vocacional N.o 9 tiene actualmente una matrícula de más de trescientas alumnas, hijas todas de modestos hogares de la ciudad y sus alrededores, que desean adquirir una educación práctica y eficaz para las funciones que en el futuro deberán cumplir dentro de la sociedad. El establecimiento comparte, desde hace años, un ruinoso edificio con la Escuela de Cultura Artística, a media cuadra de la Plaza General Lagos, y la estrechez y mal estado de murallas y techo es tal, que profesoras y alumnas viven angustiosos días durante el invierno.

SE DISPONE DE TERRENOS.— Para la construcción del edificio definitivo de este plantel se dispone ya de los terrenos necesarios, según informó a LA NACION su directora, señora Rosa Yáñez de Saavedra, los que se encuentran ubicados frente a la Plaza La Victoria de Yungay, entre los locales de emergencia de las Escuelas 1 y 14. También están elaborados los planos originales, pero se estima que sufrirán algunas modificaciones, para adaptar sus numerosas dependencias a las funciones de una escuela vocacional, que necesita por lo menos doce amplios talleres para impartir una enseñanza adecuada.

En los círculos locales se confía en que el Ministerio de Educación agotará todas las gestiones del caso para lograr que la Sociedad Constructora de Establecimientos Educacionales dé comienzo pronto a los trabajos de la Escuela Vocacional N.o 9 de Chillán.

REUNION DE MUNICIPALIDADES.— El 22 del presente la Municipalidad de esta comuna celebrará una reunión extraordinaria, con el fin de considerar ampliamente, con los parlamentarios de la provincia, autoridades locales, dirigentes de instituciones de progreso y caracterizados vecinos, los problemas más urgentes de su jurisdicción.

La secretaria de la Alcaldía ha estado cursando invitaciones para ese acto a los senadores de Ñuble, Concepción y Arauco, y a los diputados de Chillán, Bulnes y Yungay, a quienes se informará exhaustivamente de los principales problemas de Chillán, con el fin de que activen su solución en las esferas respectivas del Gobierno.

TABLA DE MATERIAS.— La Comisión de Obras Nuevas del Municipio, con la asesoría de varios jefes de servicios municipales y fiscales, está elaborando la tabla de materias que se discutirá en esa ocasión, y en ella figuran, entre otros, los siguientes problemas: pavimentación de calzadas y aceras, terminación del Mercado Modelo y Teatro Municipal, construcción de viviendas económicas, pavimentación de la pista de aterrizaje del aeródromo "Bernardo O'Higgins", reconstrucción del sector Estación por la Corporación de la Vivienda, canalización del estero "Las Toscas" y defensa de la ciudad contra las inundaciones, etc.— (VALLEJOS, corresponsal.)

EROGACIONES EN FAVOR DE BIBLIOTECA RURAL

TALCA.— A más de $ 889.000 alcanza hasta la fecha la colecta iniciada hace algunos días pro reposición de la Biblioteca de la Escuela Normal Rural Femenina de nuestra ciudad, destruida por el incendio que sufrió a dicho establecimiento meses atrás.

En esta campaña pro fondos han cooperado generosamente las industrias, el comercio, la banca, los establecimientos educacionales y el público en general, en su deseo de reponer en el menor tiempo posible la Biblioteca de la Normal, indispensable complemento para la enseñanza que allí se imparte.

VISITA DE ALCALDE A SANTIAGO.— En la última visita efectuada por el Alcalde de la comuna a la capital, con ocasión de celebrarse la Sexta Conferencia Nacional de Municipalidades, se entrevistó con los altos jefes de la Dirección General de Pavimentación Urbana, para presentarles diversos problemas y necesidades que en esta materia se advierten en nuestra ciudad, especialmente la pavimentación de la Avenida Cancha Rayada (ex camino de Cintura), a través de la cual se instalará un recorrido de microbuses para atender un extenso sector que actualmente debe caminar largas distancias para tomar locomoción hacia el centro de la ciudad.

El Alcalde, señor Bernardo Mandiola Cruz obtuvo la seguridad de que dentro de breve tiempo se llamará a propuesta para la iniciación de esta obra, pavimentándose por lo pronto los primeros quinientos metros, hasta unir en un futuro cercano las calles 11 Oriente con 9 Norte.

Preocupado también del problema caminero de la provincia, se entrevistó con el Ministro de Obras Públicas, general Eduardo Yáñez, a quien hizo presente que existía un déficit superior a los 280 millones de pesos para la terminación de los caminos actualmente en construcción, y cuyos trabajos se encuentran paralizados por falta de fondos, y aquéllos proyectados dentro de la red que Talca necesita para movilizar hacia los centros de consumo la producción de ricas zonas agrícolas, hoy estagnadas por la falta de buenos caminos. El general señor Yáñez prometió al señor Mandiola destinar una buena partida de dinero en el mes de julio, provenientes de los excedentes de productos agropecuarios comprados a Estados Unidos. (SOTO FUENTEALBA, corresponsal.)

28 MIL MILLONES DE PESOS COSTARA EMBALSE DEL RAPEL

MELIPILLA.— En el Salón de Honor de la Municipalidad, los Ingenieros de ENDESA, señores Renato Selaiza y Hirán Peña, que están a cargo de los estudios y coordinación del proyecto de embalse del Rapel, disertaron sobre la importancia de esta obra, que en su género será la más grande de América Latina.

Al respecto, el ingeniero señor Hirán nos manifestó que todos los informes geológicos que se han hecho sobre las condiciones de esta garganta, acreditan características inmejorables para la construcción de una gran presa de hormigón. Por otro lado, el hecho de estar el río Rapel formado por sus confluentes Cachapoal y Tinguiririca, que en sus cursos altos tienen régimen de cordillera, esto es, fuertes creces en primavera y verano, da plena seguridad de abundancia de agua en todo el año.

Estos ríos, a medida que bajan, van adquiriendo una inmensa hoya, que llega a tener en la zona del muro 13.000 kilómetros cuadrados de superficie, verdadero receptáculo de lluvias que permite al Rapel transformarse en un régimen mixto, con sus mayores caudales de agua formados por las lluvias. Las condiciones de orden geológico del mismo río, y por estar éste situado justamente en el centro de la región de mayor demanda de energía eléctrica del país, permiten calificar de óptimas las características para un desarrollo hidroeléctrico de inmejorables cualidades.

NUEVO PROYECTO.— La ENDESA, en la conciencia de no privarse del uso de un gran número de hectáreas cultivables, como resultaba el proyecto anterior, abordó de nuevo el problema, estableciendo una regulación que rebaja la cota de inundación, de manera que, en vez de 27.000 hectáreas, sólo serían 8.200, de las que sólo 1.600 son regadas de buena calidad, 1.900 de regular calidad, y el resto son escarpadas, caja de río y terrenos de escaso valor.

Se puede adelantar que el embalse se extenderá desde la junta del río Cachapoal con el Tinguiririca, hasta la Quebrada de Quelentaro, penetrando en el estero Alhué, hasta el fundo Santa Inés, más o menos un kilómetro más arriba de Las Cabras, por el oriente, y adentrándose algo en los esteros El Durazno y El Manzano, por el sur; toma una parte baja en los fundos La Junta, San Rafael y Llallauquén, bordeando el camino y propiedades de Llallauquén y Las Balzas.

POTENCIA DEL SUMINISTRO.— La potencia a instalar sería de 260.000 KW, que equivale a cerca de tres veces la potencia instalada en la Central Los Cipreses, que es la más grande construída hasta la fecha en el país. Una línea de alta tensión de doble circuito de 220 mil volts, llevaría la energía a Santiago, desde donde se reforzaría el suministro a la región de Valparaíso, por medio de una línea de alta tensión de 154 mil volts, desde cerro Navia hasta la subestación de San Pedro de Limache.

Es difícil hacer en esta etapa, un presupuesto completo de las obras; un presupuesto preliminar, incluyendo la Central, líneas y subestaciones, ascendería, aproximadamente, a unos 29 mil millones de pesos y 16 millones de dólares.

La energía de la Central Rapel, que produciría en término medio, sería de unos 800 millones de KW, que constituye por sí sola, casi la mitad de la energía que generan juntas todas las plantas hidráulicas del sistema formado por la Compañía de Electricidad, la ENDESA y las industrias interconectadas de la zona central del país.

EL EMBALSE DEL RAPEL. — El embalse de la Central Rapel, se ha estudiado también considerando la conveniencia de propender al mayor desarrollo agrícola de la zona, aprovechando los terrenos vecinos de riego, que para el futuro serán regados de acuerdo con su útil aprovechamiento. La elección de estos terrenos será realizada por técnicos competentes, pero a manera de ejemplo, podemos adelantar que en el valle alto de Alhué y del Yali, se pueden encontrar más de 10.000 hectáreas de buenos suelos de riego, cuya productividad aumentaría notablemente al regarse.

OTROS ASPECTOS DE LA OBRA.— De lo expuesto, someramente, se comprenderá los caracteres nacionales que involucra la Central Rapel, siendo fácil deducir la importancia que revistirá para esta región, especialmente para Melipilla, que ocupa una situación privilegiada.

Fácil será apreciar la magnitud de estas actividades, al ser plena que en esta obra habrá necesidad de colocar del orden de 400 mil metros cúbicos de hormigón, lo que significa el transporte de cerca de un millón de toneladas de ripio y arena, y más de 100 mil toneladas de cemento, o sea, más de dos millones y medio de sacos. Aparte de esto, sería necesario colocar 2.500 toneladas de fierro y realizar excavaciones por unos 300 mil metros cúbicos.

La mecanización de esta faena será tal, que para dar una idea de su importancia, podemos citar el hecho de que su planta elaboradora de hormigón tendrá una capacidad para fabricar unos 2.000 metros cúbicos diarios, o sea, lo suficiente como para pavimentar el camino de Melipilla a Santiago en 30 días.

En la mano de obra se emplearán unos mil obreros, lo que viene a significar un aumento de tres mil personas en la población actual.

Actualmente ya se encuentran terminados los estudios para el mejoramiento y extensión de la línea de alta tensión de Melipilla a Las Arañas, hasta la confluencia del Quelentaro con el Rapel, lo que vendrá a reforzar el suministro de energía en la zona. Luego se iniciará la construcción del nuevo camino desde Las Arañas a ese mismo lugar, el que tendrá mucha importancia en el futuro, y que al quedar habilitado el muro, como puente sobre el río Rapel, permitirá acceso fácil y corto hacia la provincia de Colchagua. (RICARDO JEREZ ARMIJO, corresponsal.)

PLAN DE SANEAMIENTO PARA PUERTO MONTT

PUERTO MONTT.— Un ingeniero de la Dirección de Obras Sanitarias realiza estudios para el saneamiento de la parte alta de esta ciudad, especialmente en el sector Población Modelo y calle Fonck, donde es necesario realizar trabajos de canalización para evitar inundaciones, como la que afectó recientemente al barrio de Angelmó.

Pero al llevar a cabo estas obras, surge un grave problema por el hecho que ello significaría cortar las fuentes de abastecimiento de agua potable de la ciudad. Ante esta situación, se plantea la urgencia de solucionar en conjunto lo referente a saneamiento de Puerto Montt. Los estudios del caso fueron comenzados hace un año, sin terminarlos, y en cuanto al agua potable, allí se indica que sólo es posible, técnicamente, establecer captaciones subterráneas.

EL PROBLEMA DE ANGELMO.— La inundación que la semana pasada afectó al barrio de Angelmó, y que hasta ahora mantiene interrumpido el tránsito de vehículos en el sector, debido al acumulamiento de más de tres mil metros cúbicos de tierra, piedras y arena, causó daños considerables, y para efectuar las reparaciones del caso se necesita destinar más de dos millones 500 mil pesos, a fin de entregar algunas calles al tránsito.

Esto ha traído como consecuencia la paralización de las industrias extractivas y de ostras y mariscos, situadas en el camino a Chinquihue, como asimismo ha hecho disminuir el abastecimiento de verduras y otros productos.

El Intendente de Llanquihue informó al Gobierno que la Municipalidad carece de fondos para llevar a cabo estos trabajos, por lo cual solicitó esta suma con cargo al 2 por ciento constitucional, pues se trata de calamidad pública.— (EL CORREO-PONSAL.)

AVIONES ARGENTINOS LLEGARON A VALLENAR

VALLENAR. (Marino Rojas).— Aterrizó en esta ciudad una escuadrilla de diez aviones Mentor y dos transportes Douglas, adquiridos por el Gobierno argentino y destinados a la Escuela de Aviación, en Córdoba.

La tripulación, compuesta por 64 oficiales, hizo escala en el casino LAN, y prosiguió a La Serena, donde permanecerá.

Mañana miércoles (hoy), a mediodía, se espera otra escuadrilla, integrada por quince Mentor y tres Douglas, que tendrá el mismo destino. La tripulación será agasajada con un almuerzo en el casino de la Línea Aérea Nacional, y luego continuará viaje al sur.

CEREMONIA ROTARIA HABRA EN RANCAGUA

RANCAGUA.— El sábado próximo, a las 21 horas, en el Club Social de esta ciudad, se llevará a efecto la transmisión del mando del Rotary Club, entidad que en ésta realiza continuas obras de bien público, que se ha destacado como una de las más progresistas en su género.

Se hará cargo de su puesto de presidente, el agente del Banco Español de Rancagua, don Claudio Sandoval, elegido por aclamación.

Hará entrega del cargo el actual presidente, don Leonardo Whittle, persona que al frente del Rotary cumplió un período de efectiva labor hacia los humildes, habiéndose hecho notar como uno de los presidentes más dinámicos que ha tenido la institución.

El señor Claudio Sandoval, lleva carpeta muchos proyectos para realizar al frente del Rotary Club, institución que es citada como una de las grandes e importantes de la ciudad cagua.— (FERNANDO LÓPEZ, corresponsal.)

Ampliación de marg crediticio solicitan l agricultores del Nor

LA SERENA (Luis Muñoz Leiva, corresponsal).— El Gobierno de la Sociedad Agrícola del Norte envió una comunicación al Banco Central solicitando aumento del margen crediticio para los agricultores de las provincias de Atacama y Coquimbo, del orden de los mil millones de pesos. Los principales rubros de este crédito estarán destinados a reparar los canales destruídos por los aluviones.

Los peticionarios aducen que la extrema urgencia de tales créditos se basa en que numerosas haciendas carecen de agua para el ganado.

Agregan que este aumento crediticio no se contrapone a los planes antinfiacionistas, porque permitirá proveer de productos agrícolas y dar, al mismo tiempo, trabajo a numerosos obreros cesantes en la zone.

REPARACION DE VIA FERREA. — La Sección Vía de los Ferrocarriles del Estado realiza las reparaciones en el tramo Vicuña-La Serena, para entregar al tráfico normal este servicio. Hay actualmente más de sesenta hombres trabajando en distintos puntos de la línea y avenidas, especialmente en la quebrada Santa Gracia, donde se ha roto el puente y terraplenes.

Los habitantes de Elqui han pedido que se apresuren estas obras, pues se encuentran aislados, sin poder movilizar su producción frutícola. En cuanto a pasajes, solicitan que la línea se haga mediante servicios de autocrobuses, utilizando los vagones que tiene la firma Beltrán, porque no puede poner en circulación, debido a que los canales de riego minerales se encuentran secos.

Habitantes de Molina iniciarán un campaña para adquirir carro-bomba

Diversos comités tendrán a cargo la realización de esta labor, y se solicitará la ayuda de todos los vecinos y actividades, tanto de Molina como de otros lugares.

MOLINA. (GUIDO FAJARDO, corresponsal).— Ante el peligro que entraña el hecho que los bomberos de la localidad no cuenten con un carro-bomba, la ciudad ha organizado una campaña tendiente a reunir fondos para adquirir un vehículo moderno con todo su equipo.

El bomba con que se contaba, quedó fuera de servicio hace algún tiempo por desgaste de motor, accesorios y carrocería, siendo imposible su reparación.

Connotados vecinos nos expresaron que prestarían todo apoyo económico a esta iniciativa de LA NACION. El viticultor, don Alberto González Ferrand, declaró que la falta de este vehículo es un problema que pone en peligro los bienes de todas las actividades productoras de Molina, principalmente de los dueños de viñas que poseen enormes capitales comprometidos. De esta manera, agregó, no podemos menos que cooperar con todos nuestros medios a que los bomberos adquieran cuanto antes su carro-bomba.

Por su parte, el comerciante, don Ramón Franco Mur, declaró que este es el más serio y urgente problema de Molina en estos momentos. Aportará lo que pueda para tener cuanto antes este vehículo en funcionamiento, y también deben hacerlo en la misma forma los parlamentarios de la zona y autoridades.

El Superintendente del Cuerpo de Bomberos, don Vicente de la Fuente Blanco, dijo: "Esto es lo que puede suceder a un pueblo sin contar con un carro-bomba. La ruina de una institución que salvaguardar los hogares y bienes de sus moradores. Seguramente acudirá en nuestro apoyo".

El señor Juan Arcos Tapia, alcalde público, manifestó que a la ciudadanía, y, en especial a la Municipalidad, les corresponde solucionar tan serio problema. Pese a mis limitados recursos, haré cuanto pueda para que la primera Compañía pueda adquirir a la brevedad su carro-bomba.

Sr. Vicente de la Fuente Blanco, Superintendente del Cuerpo de Bomberos de Molina.

DEMUELEN EL ANTIGUO HOSPITAL DE RANCAGUA

RANCAGUA.— Visitaron Rancagua, el Dr. Valenzuela Lava, Director General del Servicio Nacional de Salud; el Dr. Sótero del Río, presidente de la Sociedad Constructora de Establecimientos Hospitalarios y Fernando Villat, Jefe del Departamento de Arquitectura del SNS y jefes y técnicos de los mismos Servicios.

Las personas nombradas se constituyeron en el terreno para observar la marcha de los trabajos de demolición del viejo y carcomido edificio del Hospital San Juan de Dios, y donde se levantará el moderno Hospital Regional de Rancagua, con capacidad para más de 400 camas, con un desembolso de más de mil millones de pesos.

EVACUARAN ENFERMOS. — Los avances de la demolición en la parte poniente del Hospital, en el antiguo pensionado y maternidad, Santa Teresita y Santa Rosa, se realizan con toda regularidad y se afronta el problema de tener que evacuar algunos enfermos de salas, que deberán ser demolidas para dar paso al progreso.

Estos enfermos, los más graves, serían trasladados a Santiago para su total curación. Los otros, para el futuro, serán tratados en sus propias casas, de acuerdo a un plan de atención domiciliaria que está siendo estudiado con detenimiento, juntamente con una mayor atención de los enfermos en la Policlínica del Hospital, para reducir la hospitalización al mínimo posible.

Se estudia, igualmente, y se avanzará en todos estos problemas en la próxima reunión que tendrán en Rancagua los técnicos del Servicio Nacional de Salud y de la Sociedad Constructora de Establecimientos Hospitalarios con los contratistas de las obras, en la que se verá la posibilidad de construir algunas salas de emergencia para evitar el mínimo el traslado de enfermos a Santiago u otros hospitales de la zona central.

EL 2 DE OCTUBRE SERAN ENTREGADOS LOS TRABAJOS.— Por la dirección de los Servicios de la Sociedad Constructora y los contratistas esperan inaugurar el primero 2 de octubre, los trabajos de construcción, fecha en que ya se habrán levantado los cimientos y las cinco deraciones de los muros del primer piso con las enfierraduras del caso. Con ésto de esta moderna construcción.

El Jefe Zonal de los Servicios de Salud, Dr. Rebolledo, nos ha manifestado toda clase de facilidades en los planes futuros para la provincia de O'Higgins, algunos de los cuales son una verdadera sorpresa y que daremos a conocer en nuestras ediciones. (FERNANDO LÓPEZ RO A., corresponsal.)

REQUISARON 4 MIL KILOS DE AZUCAR

CURICO. — La Superintendencia de Abastecimientos y Precios requisó en una bodega de una fábrica de bebidas gaseosas de don Domingo Solari, se encontraron almacenados cuatro mil kilos de azúcar granulada. Esta fábrica se contraba desde hace varios días clausurada por el Servicio Nacional de Salud.

El azúcar fue distribuída al comercio de Curicó para su inmediata venta al público.— (corresponsal.)

PESIMO SERVICIO DE CORREO EN S. BARBARA

SANTA BARBARA.— El público protesta continuamente por el pésimo servicio de correos en esta localidad, y que a pesar de los reclamos, nada se logra solucionar.

El extravío de correspondencia llega a límites intolerables. Lo mismo sucede con las encomiendas, que se reciben abiertas o con la mitad de su contenido. En cuanto a los diarios, es preciso señalar que sólo una mínima parte de los subscriptores los recibe una o dos veces a la semana.

Asimismo, la atención al público los festivos y domingos no se efectúa, debiendo hacerse, por lo menos, medio día.

Los habitantes de Santa Bárbara esperan que la superioridad de estos servicios tome medidas en resguardo de los intereses del público.— LAGOS GALLEGOS, corresponsal.

REUNION DE JUNTA DE VECINOS EN POBL. "EL CARMEN"

SAN MIGUEL.— Mañana domingo se reunirá en el local de la Sociedad Adelanto y Progreso de la Población El Carmen, Lira 2661, una asamblea a la cual asistirá el Alcalde de la comuna, ediles y autoridades nacionales. En esta oportunidad se dará cuenta de las gestiones realizadas para obtener los fondos necesarios para la construcción de los pasillos a la escuela N.o 107, que sirvió de hogar al sector estudiantil de las poblaciones "Vicente Navarrete" y "El Carmen".— (EL CORRESPONSAL.)

BOITE Hanga-Roa
presenta todas las noches desde las 10 P. M. un magnífico show con artistas internacionales
SABADOS Y DOMINGOS Aperitivos Bailables de 19 a 21 horas, animados por dos selectos conjuntos orquestales.
HOTEL CARRERA

REGALOS CREDITOS
6 CUCHARITAS PLATA ALEMANA CON ESTUCHE $890.-
JUEGOS $ 1.980.- $ 740.- SARTENES $ 270.-
MERCED 709 ESQ MAC-IVER

3 LIBROS CONTABILIDAD 50 HOJAS $ 1.098 PAPEL CALIDAD REEMBOLSO
IMPRENTA Y LIBRERIA COLON
COMPAÑIA 1067 STGO.

MUEBLES Créditos
EN TODOS LOS ESTILOS
Living, comedores, dormitorios de calidad para el presente y el futuro. COM PRELOS DIRECTAMENTE A FABRICA.
PALACIO del MUEBLE
Almirante Barroso 62 (a LA ALTURA DE LA ALAMEDA 1300)

Versión bastante equivocada

RETAS MUESTRAS de "ingenio" de un dibujante fueron publicadas en el diario peruano "Ultima Hora", inspiradas en lo que les contó del Latinoamericano de Boxeo el cronista que, de ese diario, asistió al torneo. Lamentablemente, este colega estuvo aquí y nada dijo. No se quejó de los fallos ni siquiera cuando le obsequiaron el triunfo a su compatriota Chávez y, ya en su tierra, paga con este humor barato y equivocado las atenciones que recibió. Le faltó al colega la franqueza necesaria y prefirió llegar a su patria para falsear los hechos y deformar la realidad. ¿A ver si después alguien cree que el modesto team peruano podía haber conquistado algún título! Posiblemente al pesado Zumayta "le quitaron la pelea" con Cabrini, que lo puso K. O. Y a Claudio Valle también, frente al brasileño Barreto...

Unos tres o cuatro veredictos errados han dado margen, desgraciadamente, para que en el extranjero se propalen falsedades sobre este Latinoamericano de Boxeo que, con o sin esos fallos, habría ganado Chile porque, aunque actuó con sólo nueve hombres, fue superior a todos. Y tanto como para doblar en puntaje al de Perú.

Los pugilistas peruanos fueron recibidos en Chile con cariño y siempre se les alentó calurosamente. Eso lo saben los colegas peruanos que estuvieron en nuestro país y saben también que el elenco del Rimac no sufrió una sola decisión equivocada que le perjudicara. Al contrario, Chávez había perdido con Zencich y lo dieron ganador. Y Valle, a nuestro juicio, no le ganó al uruguayo Rodríguez. El team peruano no obtuvo una mejor clasificación porque era modesto. Y ya deben darse por satisfechos los colegas del norte porque ese tercer lugar que conquistaron es muy grande para la capacidad del boxeo del Perú.

Torneo de hockey en patines habrá mañana en Ñuñoa

La Asociación de Hockey en Patines de Santiago presentará un programa de barrios mañana en diferentes canchas, como un medio de difundir este deporte en nuestra capital. El programa completo es el siguiente:

Cancha Ñuñoa 10.30 horas, Manuel con Ñuñoa; 11.30 horas, Green Cross con Arauco; cancha Guadalupe, 11.30 horas, Ferrobadminton con Planchón; cancha Audax, 10.30 horas, Tocornal con Corinthians y 11.30 horas, Finalteri con Católica; cancha Sata, 11.30 horas, Thomas Bata con Guadalupe.

El domingo, cancha Ñuñoa, 10.30 horas, Arauco con Cestolei, y 11.30 horas, Ñuñoa con Ferrobadminton; cancha Audax, 10.30 horas, Finalteri con Green Cross y 11.30 horas, Finalteri con Thomas Bata; cancha Guadalupe, 11.30 horas, Guadalupe con Planchón y cancha Miguel León Prado, 11.30 horas, Católica con Corinthians, Gran Avenida 3896.

ENTRENADORES DE FUTBOL CONTINUAN DICTANDO CHARLAS

En el local de la Federación de Fútbol, Agustinas 1359, se efectuarán esta noche, a las 19.30 horas, las charlas del entrenador de Colo Colo, Hugo Tassara Olivares, sobre el tema "Evolución del Sistema W. M.".

Estas charlas que patrocina la Asociación de Entrenadores de este deporte, continuarán el viernes a la misma hora, en el local de la Universidad de Chile, Santa Lucía 240.

En esa ocasión, el doctor José Ercole hablará sobre "Lesiones y Tratamientos de rodilla y tobillo".

TRIBUNA Libre

POR DESGRACIA, tenemos un émulo de Ambrois entre nuestros jugadores. Condenable y censurable desde todo punto de vista, es la actitud grosera del jugador José Valdés, de Unión Española, quien después de convertir uno de los goles que le hiciera a Palestino, se dirigió a un numeroso grupo de hinchas con palabras soeces y ademanes groseros, impropios de un jugador profesional y de la cultura general que debe tener todo hombre de deporte, demostrando con ello importarle lo más mínimo el respeto que le debe al público, que es el alma mater de estos espectáculos. Los dirigentes tienen la obligación de aplicarle sanciones a jugadores de esta estirpe.

—oOo—

EN IGUAL predicamento, o peor, está el jugador Manuel Contreras. Es mal genio y cualquiera alusión lo hace salirse de sus casillas, pero ello en absoluto justifica su manifiesta mala intención contra sus colegas de otros equipos. No es primera vez que procede en la forma fea y desleal que lo hiciera el sábado contra el meta Nexur, pues como debe recordarse, su propio ex club, Green Cross, lo tuvo sancionado un año por jugar brusco. Con jugadores de esta naturaleza debe procederse con el máximo de rigor y aplicarles sanciones ejemplarizadoras para el futuro, pues no es posible permitir el "cogoteriismo" deportivo de ciertos jugadores sin conciencia.

—oOo—

PALESTINO se había insinuado en las primeras fechas, como uno de los equipos más homogéneos y más ensamblados, pero con el correr del campeonato, debió pagar tributo a esto mismo por lesiones de varias de sus piezas. Ello ha incidido en una manifiesta baja de su defensa, pero donde las cosas se ven más mal, me parece que es en el ataque. Hay dos alas completamente divorciadas, sin que López pueda llegar a llenar las funciones de piloto o de organizador. Esto será más visible cuando entre Osvaldo Pérez en su puesto de alero derecho. Ya sea por razones de planteamiento o de lo que quieran, solamente se ha visto el accionar de Fernández y el de Coll, siendo mucho más parejo el primero de los nombrados.

—oOo—

LOS ASISTENTES al Estadio Nacional el domingo, debieron beber llevado adrenalina en lugar de cocavi. Porque la verdad es que no fue un partido para cardíacos, por las veces que estuvieron los elbos a punto de conseguir el empate, y las veces que René Quitral, con su calidad y desempeño en una tarde feliz, se opuso a los arrestos colocolinos. Junto al meta canario, tendremos que destacar también en forma nítida, la actuación que rindiera el piloto López.

—oOo—

TRES PENALES seguidos lleva perdidos Colo Colo, por haber sido servidos en mala forma. Y lo peor, es que han sido decisivos para los resultados del partido mismo. Conociendo a fondo a los jugadores albos, es difícil comprender una cosa así, porque tratándose de players profesionales, uno de sus primeros deberes, es saber servir un tiro desde los doce pasos. No es aceptable, y que me perdone mi amigo Tassara, que los jugadores se hayan negado a servir el segundo tiro penal contra San Luis. Ello no habla muy bien de la disciplina, por cuanto el jugador que sea designado para ello, lisa y llanamente debe ejecutarlo. Sabemos que Hormazábal, Robledo y el mismo Farías, son especialistas en esta clase de tiros, y a ellos se debió recurrir. No hay excusas y lo mejor es tomar nota para el futuro.

—oOo—

SEREMOS incansables, hasta el final, en lo que se relaciona con los jueces. No es posible que la competencia profesional, la principal actividad deportiva del país, esté entregada durante su desarrollo, a personas incapaces como árbitros. Podrán ser muy buenas personas estos señores, todo lo que ustedes quieren, pero como referís, son un fracaso. Los engañó la gitana, como dicen vulgarmente. Tal es el caso, me parece, de los pitos Domingo Santos, Danor Morales y Adolfo Reggiñato. No son garantía para nadie, pues una fecha hacen una cosa, y a la siguiente hacen otra completamente distinta, echándose por completo el reglamento al bolsillo.

PACAR

El deporte chileno mantiene ley que le otorga recursos propios hasta 1962

Sólo cambia su financiamiento, que le dará mil millones este año y 1.200 en los próximos.— Tranquilizadoras declaraciones del presidente del Consejo Nacional, señor Alejandro Rivera Bascur

EL DEPORTE chileno ha salvado los recursos económicos que se le concediera por Ley de la República, dijo ayer a LA NACION, el presidente del Consejo Nacional de Deportes, Alejandro Rivera Bascur. Agregó que tras varias gestiones realizadas en el Senado se había conseguido mantener la ley que otorgaba los aportes necesarios para encarar la realización de los Campeonatos Mundiales de Básquetbol y de Fútbol, a efectuarse en Chile, en 1958 y 1962, respectivamente. Explicó el jefe del deporte nacional que la indicación del Ministerio de Hacienda de dejar sin efecto el impuesto al dólar que daba financiamiento a la construcción de los estadios respectivos para ambos torneos, había encontrado apoyo de parte de los propios impulsadores de la ley, por exigirlo así los altos intereses del país. Sin embargo, al mismo tiempo, esos legisladores habían encontrado un nuevo camino que asegura los fondos necesarios para el financiamiento de la ley.

ALEJANDRO RIVERA BASCUR dio a conocer el detalle de la gestión que realizó un comité de dirigentes que él encabezó. "No bien se conoció la iniciativa del Ministerio de Hacienda fuimos a conversar con aquellos senadores que nos ayudaron y dictaron la ley. Especialmente, los señores Faivovich y Lavanderos, de quienes hemos encontrado siempre la mejor ayuda. El senador Faivovich nos hizo una documentada exposición que justifica perfectamente su actitud de secundar la iniciativa del Ministro Urzúa, en orden a dejar sin efecto al impuesto al dólar. Lo exige el interés superior del país y nosotros, antes que deportistas somos chilenos y debemos velar por los intereses comunes a todo la nación. Por eso comprendimos y aceptamos la posición de los senadores. Pero tampoco era cosa de dejar huérfano de apoyo al deporte nacional en momentos en que más que nunca requiere ayuda y recursos. De las conversaciones surgió la idea de cambiar el financiamiento del proyecto por otro que destina una suma fija anualmente y que procederá de los derechos de aduana. Esta suma será de mil millones de pesos en el año actual para subir a 1.200 millones a partir del año próximo. Con esto la ley mantiene su vigencia, lo único que cambia es su financiamiento. Sin embargo, el impuesto al dólar, de acuerdo a los cálculos hechos, iba a dar un rendimiento bastante mayor: del orden de los 1.500-1.800 millones. Es por eso que ahora mismo nos estamos movilizando para ver forma de que se nos aumente la suma acordada. Además, queremos que esos fondos vayan a parar íntegramente al deporte, sin exponerse a situaciones que puedan perjudicarlo. En tal sentido, vamos a pedir que se abra una cuenta especial donde se giren los fondos que nos acuerda la ley, a fin de que no ocurra lo que es común en otros casos: al no girarse año a año, los fondos pasan a Fondos Generales de la Nación con lo que, prácticamente, la ley quedaría sin efecto.

TODAVIA PUEDE.— Escena del partido que Wanderers le ganó en Montevideo a Rampla Juniors por el Torneo Competencia. Aparece aquí Leiva, arquero de Rampla, atrapando el balón antes de la entrada del delantero Gaglianone, en tanto que Mayerosky está atento a la jugada de su arquero. Wanderers, con esta victoria, ha quedado segundo, a sólo 2 puntos de Peñarol.

19 PROFESIONALES DEL BOXEO RENUNCIARON AL SINDICATO

Diecinueve integrantes del Sindicato de Boxeadores y Managers elevaron su renuncia al directorio de la entidad, creando una grave crisis, en momentos en que el Sindicato gestionaba la obtención de su personalidad jurídica. Los 19 renunciantes, donde figuran muchos de los más prestigiosos profesionales, fundan su decisión en un motivo similar: desacuerdo con la política impresa por la institución, y que ha perjudicado la finalidad gremialista del movimiento.

Los pugilistas y managers que renunciaron son los siguientes: Boxeadores: Roberto Lobos (campeón de Chile); Andrés Osorio (campeón de Chile); Humberto Loayza (campeón de Chile); Sergio Salvia, Pacífico Campos, Hernán Rojas, Rumualdo Gatica, Hugo Valenzuela, Guillermo Sepúlveda, Sergio Astorga, Alfredo Gornall, Fernando Aravena y Manuel León.

Managers: Manuel Gómez, Sabino Villarroel, Oscar Giavevrini, Andrés Toledo, Samuel Rivera y el segundo Raúl Sandoval.

EL CLASICO.— Peñarol y Nacional empataron a 2 goles, el domingo pasado, en el clásico del fútbol uruguayo. En la incidencia vemos a Montaño y Carballo disputando una pelota, mientras más atrás aparecen Toja y Leopardi. Falta sólo una fecha para la finalización del Torneo Competencia, y Peñarol se mantiene como líder con 2 puntos de ventaja sobre Wanderers y 3 sobre Nacional, que está tercero.

LOIACONO FIRMO PARA FIORENTINA

FLORENCIA, 18 (UP). — El club Fiorentina firmó hoy contrato con el insider argentino Francisco Ramón Loiacono, y envió por correo un nuevo ofrecimiento al puntero brasileño Julinho Botelho, con la esperanza de poder utilizarlo otros dos años.

Loiacono, de 22 años, firmó contrato con Fiorentina esta mañana después de someterse a un examen médico que estableció que su estado físico es perfecto. La institución fiorentina, que comparte el contrato de Loiácono con Lanerossi de Vicenza, obtuvo pleno derecho sobre el jugador, mediante un pago de 60.000.000 de liras (96.000 dólares).

Anteriormente, Fiorentina y Lanerossi habían rechazado un ofrecimiento del club Nápoles para comprar a Loiácono por 130.000.000 de liras (192.000 dólares), pagaderas a plazo. Lanerossi, financieramente en apuros, necesitaba dinero inmediatamente, y aceptó el ofrecimiento de Fiorentina.

Simultáneamente, los dirigentes de Fiorentina enviaron una carta a Julinho, uno de los pilares del equipo en las dos últimas temporadas, ofreciéndole, según se dice, 50.000.000 de liras (80.000 dólares) al renuevo su contrato por otros dos años.

Julinho, actualmente en viaje a Brasil en el transatlántico "Conte Grande", ha pedido, según trascendió, 60.000.000 de liras (96.000 dólares). La carta de Fiorentina la recibirá cuando el "Conte Grande" haga escala hoy en Barcelona.

UNA NUEVA DERROTA DE LUIS AYALA

LONDRES, 18 (UP). — El chileno Luis Ayala fue eliminado en la segunda ronda de individuales del torneo de tenis de canchas de césped, al ser vencido hoy por el sudafricano Trevor Fancutt, 6-3, 6-3. En individuales damas se impusieron las dos jugadoras mexicanas participantes: Rosi María Reyes, que causó gran sorpresa al derrotar a la veterana jugadora de Australia, Thelma Long 7-5, 1-6, y 6-1, en partido de segunda ronda. Sólo esta mañana la señora Long había sido designada sexta entre las cabezas de serie para el torneo de Wimbledon que comienza la próxima semana.

Rosa María se lució por su versatilidad y en general llevó ventaja siempre sobre la australiana, mereciendo la victoria.

Yola Ramírez pasó a la tercera rueda al ganar a Gill Evans, de Gran Bretaña, 4-2 y 8-6.

En otro partido de segunda rueda, Heather Brewer de Bermuda, ganó a la británica Beatrice Walter, 6-1 y 6-2.

En otros individuales varones, 3a. rueda, Ashley Cooper, australiano, ganó al canadiense Bob Bedard 6-1, 6-3 y Bob Wilson, británico, eliminó al norteamericano Pablo Eisenberg, 4-6, 6-2 y 7-5.

SECCION CADETES

SELECCION JUVENIL.— En la cancha Hospital San Luis, a las 9.30 horas, se llevará a efecto mañana una nueva práctica de la selección juvenil. Deberán presentarse a la hora indicada los jugadores preseleccionados, siendo la asistencia obligatoria. Dirige la preparación del seleccionado juvenil el entrenador oficial de la Sección Cadetes, señor Miguel Mocciola, asesorado por el vicepresidente, señor Humberto Peroni.

PARTIDOS OFICIALES PARA MAÑANA. — Estadio Ferroviario, Audax Italiano con Ferrobadminton; 9.30 horas, primera división; 10.30 horas, división juvenil y 11.30 horas, división especial.

CALENDARIO OFICIAL PARA EL DOMINGO 23. — Magallanes con Universidad de Chile, Estadio Nacional 3. Unión Española con Everton; Estadio Santa Laura, Universidad Católica con Iberia; Estadio Escuela de Carabineros, Ferrobadminton con Colo Colo; Estadio Ferroviario, Santiago Wanderers con Santiago Morning; cancha Hospital San Luis, Audax Italiano con Palestino; Estadio Nacional 2, El Green Cross quedó by.

ENTERO $ 2.000.-
VIGESIMO $ 100.-

Confortables
FACILIDADES DE PAGO
NICANOR MARTICORENA
MONEDA 778

ESTUFAS A PARAFINA
FACTOMETR
CREDITOS
Gerardo Meyer S.
MONEDA 833
CASI ESQUINA SAN ANTONIO

¡EL CASIMIR LEGITIMO!
ECONOMICE $ 10.000 por cada terno, comprando su corte de casimir en SOTOMAYOR 776 (casa particular) ¡GRATIS! Le enseñaremos a conocer EL CASIMIR LEGITIMO, PARA QUE JAMAS SE ENSARTE.
Gabardinas, palm-beach, casimires y sargas para colegiales a precios de verdadera oportunidad y para todo presupuesto.
¡NUESTROS CASIMIRES NO TIENEN FALLAS!
Visítenos sin compromiso:
SOTOMAYOR 776 (Casa Particular)
Al llegar a SAN PABLO. También los sábados

DORMITORIO
NORMANDO, $ 125.000.—
Ropero 3 cuerpos, desarmable, cómoda, toilette con espejo de biombo, 2 veladores, 2 marquesas, 2 sillas, mesita y banqueta, mitad su valor real.
COMEDOR CHIPPENDALE $ 125.000.—
Gran amoblado de lujo, consta de 1 buffet, 1 mesa, 6 sillas y 2 sillones.
COMEDOR NORMANDO $ 59.000.—
Líneas estilizadas. Tallado a mano, 8 piezas.
LIVING CAPITONE, $ 105.000.—
Finamente terminado, brocato y gobelino a elección; 1 sofá, 2 sillones.
657 — NATANIEL — 657

Cecinas Cerali de OSORNO 100% cerdo
Venta al público al 1000 01444. (Distribuidor exclusivo).
Gran Avenida 6247.

Jamón crudo ahumado, kilo	$ 950
Jamón cocido	" " 950
Salame	" " 900
Arrollados especiales	" " 850
Salchichón de té	" " 850
Chorizos españoles	" " 800
Longaniza chilena	" " 700
Paté de Foie, (Morcilla blanca)	" " 700
Queso batido	" " 750
Queso de lengua	" " 750
Queso de cabeza	" " 750
Mortadela	" " 750
Lauterbacher	" " 750
Costillar ahumado	" " 480
Tocino vetado, ahumado	" " 750
Jabón de lavar de primera calidad	" " 400

PRECIOS ESPECIALES A COMERCIANTES.
Toda esta mercadería es puesta a domicilio, sin recargo.

Modas Marita
con sólo $ 1.000 A SOLA FIRMA ENTREGAMOS:
ABRIGOS, CHAQUETONES, TRAJES-SASTRE, VESTIDOS DE TEMPORADA, PIELES
CREDITOS
MONJITAS 820

HAGA SUYA ESTA BICICLETA "CENTENARIO"
JUNTE LAS LETRAS DE LOS CUADERNOS COLON: FORME CON ELLAS LA FRASE "LIBRERIA COLON"
y canjéela por una pluma fuente. Además, recibirá un número para participar en el concurso que todos los meses premia con 4 bicicletas, 4 portadocumentos y 4 pelotas de fútbol.
IMPRENTA Y LIBRERIA COLON
COMPAÑIA 1007
POR MAYOR: STO. DOMINGO 1645

SERVICIO de SEGURO SOCIAL
A LOS IMPONENTES INSCRITOS PARA MAQUINAS DE COSER
El jueves 14 del presente mes, se cerraron las inscripciones para la adquisición de máquinas de coser.
La selección de los inscritos se efectuará de acuerdo al mayor número de cargas y mayor número de semanas de imposiciones que registre su cuenta individual.
El Departamento de Relaciones comunicará la entrega de las máquinas de coser por vía postal a los solicitantes.
GUILLERMO LOIS G.
Director General

Regalos CASA YONIS
GRAN SURTIDO a PRECIOS DE FABRICA
BATAS de levantarse para caballeros, señoras y niños
PUMOW en gamuzas finas, de lana
CHAQUETAS de sport
PIJAMAS en popelinas y franelitas
Fabricamos TODOS NUESTROS ARTICULOS
CASA YONIS
MAC IVER 208

UNIVERSIDAD DE CHILE
ESCUELA DE MEDICINA
De acuerdo a la Ley 10.223 llámase a concurso para proveer el siguiente cargo docente:
LABORATORIO DE MEDICINA EXPERIMENTAL
1 Ayudante 2.o, grado 5, con 6 horas diarias de trabajo.
Los interesados deben presentar sus antecedentes hasta el 8 de julio próximo a las 12 horas en la Dirección de la Escuela de Medicina, Av. Independencia 1023.

CONFERENCIAS DE
DON SALVADOR DE MADARIAGA
MIERCOLES 19, A LAS 19 HORAS
PRIMERA CONFERENCIA PUBLICA, en el Salón de Honor de la Universidad de Chile. Tema: "EL MUNDO LIBRE ANTE EL MUNDO TOTALITARIO". Presentación por el profesor ARTURO ALDUNATE PHILLIPS.
VIERNES 21, A LAS 19 HORAS
Segunda conferencia pública, en el Aula Magna de la Facultad de Derecho. Tema: "LA FAMILIA IBERICA ANTE LA FAMILIA UNIVERSAL". Presentación por el profesor ANIBAL BASCUÑAN.
COMITE CHILENO DEL CONGRESO POR LA LIBERTAD DE LA CULTURA

La calidad de su tenis mostraron ayer Jack Kramer y Segura Cano

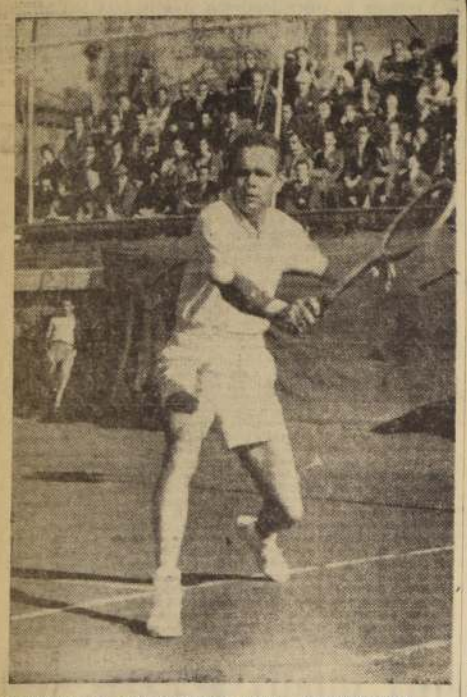

CONSERVA INTACTAS SUS APTITUDES. — Jack Kramer, ex campeón mundial de tenis amateur, actualmente capitán del equipo de profesionales, realizó ayer una verdadera exhibición de sus extraordinarias condiciones, en el partido que sostuvo con Carlos Ayala, a quien venció en dos sets: 7-5 y 6-1.

En sus triunfos de ayer sobre el campeón profesional chileno Carlos Ayala y el australiano Rosewall

La presentación del equipo de tenistas profesionales que capitanea Jack Kramer, otrora un crack entre los amateurs, provocó, por la categoría de sus integrantes, una marcada expectación en los aficionados y público en general, que se dio cita en elevado número en la cancha central del Stade Francais.

Sin embargo, sea por que no estuvieron en una buena tarde o como es natural, les afecta en su rendimiento la agotadora campaña que vienen cumpliendo desde el año pasado, en verdad que las expectativas de presenciar un tenis extraordinario, de gran calidad, se vieron frustradas en parte, frente a la opacidad de la acción de Ken Rosewall, joven player australiano que hasta hace poco brillaba en el tenis amateur europeo y norteamericano.

Con todo, Jack Kramer y Francisco Cano, conocidos nuestros por visitas anteriores, se encargaron de salvar el espectáculo, prodigándose en un juego de efectiva calidad, en los partidos donde tuvieron como adversarios a Carlos Ayala y Ken Rosefall, respectivamente. Y en los que triunfaron sin mayores esfuerzos, Kramer venció a Ayala por 7-5 y 6-1, y Segura Cano se impuso a Rosewall, por 6-4 y 6-1.

VENCE KRAMER. — En el primer encuentro de la reunión, encargado al jefe del equipo, Jack Kramer y a Ayala, campeón profesional chileno, el ex crack amateur, norteamericano exhibió para agrado de la concurrencia, una notable regularidad, ubicación precisa, medida al centímetro, de sus tiros, siempre dirigidos sobre la línea de fondo y a ras de la red. No necesitó de otros recursos para dominar el juego y en el instante que quiso lo apuró sorprendiendo al player nacional con lanzamientos de extraordinaria velocidad, haciéndose difícil la devolución para el perdedor.

En el primer set, mientras se enteraba de los puntos que calzaba el rival, Kramer no gastó esfuerzos, de lo que se aprovechó bien Ayala para igualar a 5 games, haciendo uso de un buen servicio, potente en la primera pelota y con efecto la segunda. Pero la lucha quedó definida en los games siguientes, donde Kramer entró de lleno a dominar, hasta hacer suyo el set por 7-5. En el segundo, que fue el último, el crack norteamericano apuró desde el principio, colocándose pronto en ventaja de 3-0, diferencia que disminuyó cuando Ayala ganó el 4.o game, quebrando el servicio de Kramer con una pelota alta, fuera del alcance del ganador, quien no pudo imponer su remacha.

Empero, en los games finales, Kramer indujo a errores a su ocasional rival, para controlar el juego con bien medidos tiros desde la raya de fondo, ganando el set por 6-1 y el match por 7-5 y 6-1.

FACIL TRIUNFO DE SEGURA CANO. — En el partido siguiente, el temperamental jugador australiano, Ken Rosewall, el más joven del equipo, no alcanzó a comprometer la victoria de Segura Cano, que se vio venir desde los primeros games, frente al poco control y ninguna seguridad en los tiros del crack isleño. En cambio, el campeón ecuatoriano destacó mejores disposiciones en la acción de fondo y en las cercanías de la red, donde voleó en forma más perfecta que su antagonista. Hubo ocasiones en que Segura aflojó el juego para permitir la reacción del australiano, pero al aún así consiguió que sentara pie, que se armaba mejor. Por el contrario, Rosewall se puso nervioso y su desgarado lo demostró al término del set inicial, que perdió por 6-4, donde junto con cambiar la raqueta, golpeó una pelota con suma fuerza.

En el segundo y último set, que también ganó Segura Cano por 6-1, la virtuosidad del espectáculo quedó a merced de la acción del vencedor, quien lució buena parte de su rica gama de recursos. No ocurrió igual con el perdedor, cuya impresión en la ubicación de sus lanzamientos, llegó hasta molestar a él mismo. Abundó en "dobles faltas" y a cada rato se fue a la red en las devoluciones, lo cual hizo cundir su nerviosismo, hasta el extremo que en el último game, tras incorporarse de una caída, dio un puntapié a la raqueta sin haber asunto.

PAREJA AUSTRALIANA GANO EL DOBLES. — Se puso fin a la reunión, con un match de dobles a cargo de Dinny Palla-Ken Rosewall y Segura Cano-Ayala, donde triunfó la pareja australiana por 6-2, 6-2 y 6-2. En este encuentro, Rosewall se vio mejor que en los singles, ganando numerosos puntos con certeras voleas y bien ejecutados remaches. Tuvo en Palla un colaborador de calidad, tanto por los saques fortísimos que lució, como por su magnífica ubicación. En el binomio perdedor, Segura Cano se constituyó en el animador por la chispa que mantuvo y por la reacción de que hizo gala en devoluciones muy difíciles. Ayala, que intervino por indisposición de Kramer, gastó muchos empeños por secundar con buen éxito la labor del ecuatoriano y hubo instantes en que fue muy aplaudido, en voleas tomadas con oportuno y dirigidas sobre ángulos inalcanzables para los australianos.

MAGNIFICO ESFUERZO.—

MONUMENTAL ESTADIO PARA 200 MIL PERSONAS CONSTRUYO C. BARCELONA

MADRID. — (AFP). (Intercontinentales). — Sin lugar a dudas, el hecho más destacado de la última temporada española ha sido la campaña realizada por un club que, cargado de gloria y laureles como pocos, padecía desde hace unas temporadas altibajos que le relegaban al segundo o tercer puesto de la clasificación. Este club no es otro que el histórico entre los históricos: el Barcelona Fútbol Club.

En esta temporada, el viejo campeón azulgrana, no sólo ha remozado su cuadro con jóvenes elementos de gran valía, sino que ha dado el grueso de los componentes de la selección nacional. Y, además, ha realizado en el terreno social una labor enorme. Nada más y nada menos que la construcción del Estadio Gamper o "Camp Nou", como le llaman popularmente, que es una de las obras de la arquitectura deportiva más modernas, grandes y mejor acondicionadas del mundo. Se le puede comparar tal vez únicamente al famoso campo de Maracanã. 200.000 espectadores perfectamente acomodados, tal es el aforo del bello teatro deportivo, gloria de Barcelona. Y podemos decir perfectamente gloria de Barcelona porque el nuevo estadio ha sido construido enteramente con el esfuerzo de los innumerables socios del club azulgrana, sin recurrir a créditos bancarios de ninguna suerte. El Estadio Gamper ha nacido como una bella fruta, del esfuerzo y de la unidad social que son el club de fútbol Barcelona, la ciudad y aún la región catalana en sí misma, que ve en su equipo el símbolo de toda una tradición.

SUDAMERICANOS EN CATALUÑA. — De largo tiempo para acá, el Barcelona F. C. está unido por lazos indelebles con América del Sur. La afición catalana no olvidará jamás la honestidad y la eficacia profesionales con que numerosos jugadores y preparadores sudamericanos se dedicaron al club que les recibió y les adoptó, hasta el punto de que el nombre de muchos de ellos quedó ligado para siempre al suyo, como Fernández, el uruguayo. Tampoco hoy el Barcelona descuida su entronque con la escuela sudamericana, y el argentino Villaverde, los paraguayos Melanio y Martínez —este último se está convirtiendo en gran figura azulgrana— y del brasileño Evaristo comparten con la afición y los restantes jugadores catalanes sus mieles de la victoria y la amargura de la derrota.

Cuando el Real Madrid construyó el Estadio Bernabeu, el equipo, resentido por el esfuerzo, no se renovó y se arrastró por los últimos lugares de la clasificación. El Barcelona, atento a su condición de unidad social, no sólo se ha renovado y ha construído una de las mejores canchas del mundo; al mismo tiempo ha realizado una meritoria campaña que culmina hasta hoy, eliminado el Real Madrid —el flamante campeón de Europa de los Kopa y de los Di Stefano— por el abultado tanteo de ocho goles a dos.

No cabe distingos entre los méritos de cada cual dentro de este esfuerzo deportivo. Todos, desde el presidente del club, Miró Sans, hasta el último de los jugadores de la numerosa plantilla infantil del Barcelona, y el último de los socios llegado han contribuído con su esfuerzo personal a la construcción de la gran entidad socialdeportiva.

EL HAJON DE LOS VASCOS. — Al lado de esta magnífica y tenaz labor catalana, debe notarse la que podríamos llamar decepción del año futbolístico español: el Atlético de Bilbao.

Campeón de España el pasado año, fué eliminado de la Copa de Europa por el Manchester, después de duros encuentros con el Oporto portugués y con el Honved de las grandes figuras húngaras. Hasta aquí todo fué bien. Pero a partir de la aciaga tarde en que el Bilbao fué derrotado en Inglaterra por el Manchester, parecen soplar malos vientos en el club vasco. Terminó a duras penas el campeonato nacional y cayó en la primera eliminatoria de la Copa contra un Español que no tiene nada de un superclase.

Le critica atribuye esta baja de forma a los caprichos del entrenador Daucik en la formación del equipo que cambia en cada partido, pasando los jugadores de un puesto a otro sin que nadie pueda explicarse por qué. En el Bilbao los jugadores se mueven en cualquier puesto menos en el suyo habitual. El problema está en que no se desenvuelven tan bien como Daucik quisiera. El único jugador que no ha cambiado de sitio hasta ahora es el portero Carmelo. Garay, el defensa central de la selección española no juega nunca en este sitio en su equipo. En el último partido contra el Español, antes de que Bilbao fuera eliminado, Garay jugó de delantero centro (Merodio, el delantero centro, jugaba por su parte de back).

El Sevilla, bien llevado por Helenio Herrera, se mantiene como un fuerte equipo, y el Valencia, que hizo una pobre temporada se rehabilitó en parte en la Copa, en la que eliminó precisamente al Sevilla.

Terminemos, permitiéndonos arriesgar un pronóstico para la próxima temporada, un pronóstico general.

El Real Madrid tropezará con infinitas dificultades para revalidar su título de campeón de España. La mayor será la de un Barcelona joven y sorprendente de oportunidad goleadora, que jugará con el acicate de querer hacer el magnífico campo que estrenará en la próxima Liga, con un acaparamiento de títulos nacionales e internacionales.

Otra víctima del boxeo: Karl Blick, ex campeón alemán

DORTMUND, 18 (UP).— Karl Heinz Blick, ex campeón de peso liviano de Alemania falleció esta mañana a consecuencia de una conmoción cerebral que sufrió en un encuentro, anoche.

Blick tuvo anoche un match a 12 asaltos con el presente campeón alemán, Mandred Neske, pero en el décimo round, sus segundos arrojaron la toalla, pues se notaba que Blick estaba en estado inconsciente por un tremendo derechazo y un izquierdazo que había recibido en ese round.

Cuando fue llevado a su camarino, perdió el conocimiento y falleció esta madrugada en un hospital local.

MODAS Liberty
OFRECE: Créditos a 18 meses plazo, en confecciones para señoras y niñitas. Además, concedemos facilidades en paños y lanas finos.
21 DE MAYO 617
ENTREPISO
Local 9 - Fono 398377

MINISTERIO DE OBRAS PUBLICAS
DIRECCION DE RIEGO
REGADIO DEL HUASCO
Citase a los interesados en estas Obras de Regadío a una reunión que se celebrará en la Gobernación de Vallenar el día 5 de julio a las 15 horas.
La reunión tiene por objeto someter a la aprobación de los interesados el anteproyecto y presupuesto de estas obras, confeccionados por la Dirección de Riego, conforme a las disposiciones de la Ley N.o 9.662.
EL DIRECTOR

DE TERCER ANIVERSARIO —sobrio, cordial y sencillo, como la labor que realiza desde su fundación— estuvo la institución deportiva Padre Alberto Hurtado B. C., del barrio Estación Central. Una sesión solemne, una velada pugilística amistosa y un coctel a las autoridades boxeriles y a la prensa, en su sede social de calle Chorrillos 3802, constituyeron las notas salientes del programa celebrativo de dicho aniversario. En el grabado, un rincón de la mesa de honor, de éste último acto. Entre otros, están en ella, el presidente de la Asociación de Boxeo de Santiago, don Alberto Serrano Ortiz. Aparece también Ramón Tapia, vicecampeón olímpico de los mediano. Integran el resto el directorio del Padre Alberto Hurtado B. C., don Sergio Pitaur, vicepresidente; don Carlos Vega, tesorero, y don Reinaldo Flores, secretario.

POR los BARRIOS

UNION CARMEN acepta desafíos de instituciones congéneres para jugar el domingo con tres equipos de fútbol adultos. Los interesados deben dirigirse al teléfono 65165, anexo 36, por la tarde, o a calle Victoria 489.

—:O:—

UN NUEVO triunfo obtuvo en su cancha el club "Santa María" al vencer con su cuadro de honor al deportivo "Sáez Zavala", por la cuenta de cuatro a uno. Los otros resultados fueron los siguientes: El tercero perdió 2-1, ganando con el segundo 1-0. El cuadro de honor del "Santa María" formó con: Trevich; Reyes, Fuenzalida y Conejeros; Rojas y Guerrero; Alfaro, (capitán), Maturana, Venegas, Alfaro, Vallejos Poblete). Goles de Venegas (2) y Conejeros.

—:O:—

DEPORTIVO "Estrellas Juveniles" desea jugar con clubes congéneres los domingos por la mañana. Cuenta con tres equipos de fútbol, en su cancha. Dirigirse a Victoria 581, casa 16, o llamar al teléfono 66300 de 13 adelante, señor Oscar Cabrera.

—:O:—

EL COMITE pro viaje del corredor Raúl Inostroza a los III Juegos Internacionales, tiene en venta los bonos de ayuda por valor de 20 y 50 pesos. Estos se pueden comprar en los quioscos de diarios y al presidente del Comité en el quiosco de Huérfanos con Morandé.

—:O:—

UN FESTIVAL tendrá el deportivo "Resbalón" en el pueblo del mismo nombre y que patrocina el programa radial música y deporte de Radio Cervantes y que cuenta con valiosos premios. El programa es el siguiente: 10 horas, Monumental con San Luis de la Punta; 11 horas, Gelaco de San Eugenio con Andrés Prieto; 12 horas, Arturo Prat con Hostería Diana del barrio Matta; 13 horas, números artísticos; 14 horas, Sergio Livingstone con Efraín Hurtado de Quinta Normal; 15 horas, Santa Elena de Lonquén con Los Talaveras de Santa Ana Chena; 16 horas, Adriana Cousiño con Resbalón de ese pueblo. En caso de lluvia, los partidos serán suspendidos.

—:O:—

EN LAS CANCHAS de la Liga de Obreros Municipales, se efectuará mañana un festival futbolístico con los siguientes partidos: Cancha 1, Alameda 4780, 10.15 horas, Embajador Quintana con Unión Prat, terceros y segundos elencos; 14.30 horas, Mariscal Sucre con Cristalería, terceros; 15.30 horas, Cristalerías Toro con Mariscal Sucre, segundos; 16.30 horas, Unión Prat de Quinta Normal con Embajador Quintana. Cancha 2, 10 y 11 horas, Flecha Roja con Boraxol, segundos y primeros. Cancha 2, 10 y 11 horas, Flecha Roja con Boraxol, segundos y primeros. Por la tarde, 14.30 horas, Norte y Sur con Vicuña Rozas; 15.30 horas, Vicuña Rozas con Norte y Sur; 16.30 horas, Cristalerías Toro con Mariscal Sucre primeros. Cancha 3, 11.15 horas, Santa María Goretti con Francisco Alonso, primeros cuadros; 13.30 horas adelante, Población Velásquez con Población Edwards, terceros, segundos y primeros equipos.

—:O:—

CON SUS TRES equipos se presentará mañana el deportivo Flecha de la Asociación Santiago al Cuarta Zona en la cancha Escuela de Artes, principiando a las 11 horas. El primer elenco del Flecha se presentará con, Leyton (capitán); Canales, Alvarez y Matheu; Silva y Ruz; Moncada, Ahumada, Shades, Cifuentes y Valenzuela. Esta institución cita para mañana a las 10 horas, a su local de General Velásquez 6101, con motivo de efectuarse una interesante reunión. Quedan citados, Zahala, Letelier, Zamora, Heap, Atenas, Canepa, Abarca, Varas, Zúñiga, Lira y Leyton.

—:O:—

ESTA NOCHE a las 21.30 horas, se efectuará en la secretaría del Club de Deportes Bulnes, el Interclubes de pimpón con el Antonio Cabello. Se trata de una revancha que ha provocado sumo interés en el sector de San Pablo.

—:O:—

DEPORTIVO "Juan Ramsay" enfrentará al Defensor 15 de Febrero con los tres equipos de fútbol, en la cancha del paradero 25 de Vicuña Mackenna. El cuadro de honor del Ramsay formará con, Yáñez; Matta, Arancibia y Pérez; Converti y Jaramillo; Casanova, Loma, Osorio, Jorquera y Luceo. Reservas: Trejos, Pérez, León, Poblete, Guaite e Ibacache.

—:O:—

EL PARTIDO que sostuvo el club "Humberto Cid" con el deportivo "Manuel Maldonado", terminó empate 0-0 con los primeros elencos.

FUTBOL COMERCIAL

Se efectuó la segunda fecha del campeonato de fútbol de la Asociación Comercial de Deportes de esta capital. En la segunda fecha de esta competencia, se registraron los siguientes resultados:

División de Honor: Codina 3, Corporación del Salitre 0; La Mendocina 3, Importadora de Papeles 2; Duncan Fox 0, Sodimac 0; Mademsa 4, Copec 0; Montero 1, Saavedra Benard 0. No jugaron por mal estado de la cancha, Electricidad y Anglo-Lautaro.

Primera división: La Mendocina 1, Indus 0; Sodimac 4, Duncan Fox 2; Copec 2, Mademsa 1; Esso 2, Deportivo 18, 1; Cic 3, Codina 1; Saavedra Benard 3, Montero 2.

No jugaron, Electricidad y Tejidos El Salto.

PROXIMA FECHA. —La próxima fecha consulta los siguientes partidos: Cancha Tejidos El Salto, Codina con Sodimac, con dos divisiones; Estadio Lo Sáez, Electricidad con Saavedra Benard, en dos divisiones; Cancha La Mendocina, La Mendocina con Montero, dos divisiones. Cancha Estadio Nacional 13, A primera hora, primeros elencos de Duncan Fox y Gibbs; a segunda hora, elencos de honor de Duncan Fox e Importadora de Papel. Cancha Mademsa, Mademsa con Cic, en segunda, y de fondo con Anglo - Lautaro. Cancha Santa María, Copec con Esso, en primera y Copec con Corporación del Salitre en división de honor. Cancha Copec, Indus con Deportivo 18, en primera división. Todos los equipos se jugarán a las 14.30 horas, y los partidos de división de honor, serán a las 16 horas.

GRAN SUSTO PASO TEAM DEL LAZIO

En su viaje en avión a Río de Janeiro

ROMA, 18 (U. P).— El equipo de fútbol de Roma, Lazio, tuvo hoy un mal principio de su excursión a Sudamérica, pues el avión en que salió para Río de Janeiro tuvo que regresar a esta capital después de una hora de vuelo a causa del mal funcionamiento de uno de sus cuatro motores.

El Constellation de la Compañía Panair Do Brasil aterrizó sin novedad en el aeropuerto de Ciampino con uno de los motores parado, a las cuatro y veinte de la tarde.

El aterrizaje era esperado por brigadas de emergencia, pero éste se efectuó sin dificultad. Inmediatamente, los mecánicos comenzaron a reparar el motor averiado, y ahora se ha señalado la partida para mañana.

El grupo del Lazio, compuesto por 14 jugadores, el entrenador, un médico y un masajista, encabezados por el vicepresidente del Club, Giorgio Casoni, no sufrió alarma alguna por la contrariedad. Pero millares de partidarios del club en esta capital sufrieron un sobresalto al conocer la noticia del regreso del avión, acordándose de la catástrofe aérea de Turín en mayo de 1949, en el cual pereció la totalidad del equipo de Turín al regresar de un partido en Lisboa.

El único jugador extranjero que viajaba en el avión era el brasileño Umberto Rozzi. El sueco Rengt Selmosson no iba a bordo.

El Lazio se dirige al Brasil para participar en un torneo entre sudamericanos y europeos. Su primer partido estaba señalado para el jueves 20 en Sao Paulo.

Maletería LA MUNDIAL
ofrece el más completo surtido en maletas CARTERAS y valijas para viajar, y GUANTES
Precios considerablemente rebajados.
21 DE MAYO 665

Vólibol

Partidos para esta noche

La tercera reunión de la primera rueda del Campeonato de Vólibol de la Asociación Santiago, para varones, se cumplirá esta noche en la cancha de Universidad Católica, con el siguiente programa: segunda, 20.45 horas, U. Católica con Estadio Español, y primera, 21.30 horas, U. Católica con Vida Sana "B".

Mañana en el gimnasio de la Asociación Cristiana de Jóvenes, segunda, 10 horas, Leyes con Vida Sana, y primera, 10.30 horas, U. de Chile con Estadio Español. El viernes en el mismo gimnasio, segunda, 20.45 horas, Nacional con Y. M. C. A., primera, 21.30 horas, Audax con Y. M. C. A.

Campeonato Femenino: sábado 22, gimnasio de la Y. M. C. A., 16.30 horas, U. de Chile con U. Católica "B", y 17 horas, Pedagógico con Y. M. C. A. Domingo 23, cancha U. Católica, 10 horas, Fisico con Raps-Nul; 10.30 horas, Vida Sana con U. Católica "A", y 11 horas, partido de varones, segunda división entre los equipos de U. de Chile y Físico.

ARQUERO NORTINO SOLA JUGARA POR AVIACION - TEMUCO

TEMUCO.— Es casi un hecho la venida a Temuco de Roberto Solá, el sobresaliente guardavallas iquiqueño, para enrolarse en las filas del Deportivo Aviación.

En efecto, el gran deportista que tuviéramos ocasión de conocer durante el desarrollo del Campeonato Nacional de Fútbol Amateur en nuestra ciudad, pertenece a la Fuerza Aérea de Chile y se encuentra en formales conversaciones con el Comando del Grupo Aéreo N.o 3 "Maquehue" para lograr su traslado a Temuco.

de ENTREVISTA de HOY

ARBITRAJES CON GARANTIAS PARA TODOS EN EL ASCENSO

Salvador Nocetti toca este delicado problema y habla sobre la actuación de su equipo, Santiago Morning

SALVADOR NOCETTI estuvo ligado siempre a los mayores acontecimientos en la vida de Santiago Morning. De nacionalidad argentina, se ganó por lo menos una carta de nacionalidad chilena de admiración con su estupenda trayectoria en defensa de los colores bohemios. Pilar en largos años, su figura pareció más grande en momentos decisivos en la historia del club: el título de campeón de 1947. Cumplida su trayectoria de jugador, respondió siempre a cada llamado de la institución. Este año Santiago sostiene una lucha intensa por volver a primera división, tras el serio contraste que sufriera en la temporada anterior, cuando se fue al descenso. Y de nuevo, el "caso" Nocetti está en la brecha, ahora con la casaca de entrenador, pero como lo hace siempre que se trata de "su club", poniendo todo el corazón en su difícil faena.

Se han jugado cinco fechas del Campeonato de Ascenso de 1957. En un posible de 10 puntos, Santiago conquistó cinco, producto de dos triunfos, un empate y dos derrotas.

—ANDAMOS parejos —dice Nocetti. Después explica: "Hasta ahora las cosas no han salido muy bien. Sin embargo, yo estoy tranquilo, porque sé que tenemos un cuadro muy capaz, que debe pelear firmemente el título, y con un poco de suerte, podemos ser campeones. La delantera está remisa para tirar al arco. Por lo común, el equipo juega más que el rival, como ocurrió este domingo en Linares, frente a Lister Rossel, pero ese juego y dominio no se traduce en el marcador. En todo caso, en el quinteto hay muy buenos valores que más adelante tendrán que jugar lo suyo y hacer los goles necesarios para que las cosas se vayan desarrollando sin zozobras para Santiago. Hay un hecho que tiene valor y que vale mucho considerarlo: las dos victorias nuestras fueron sobre La Serena y Unión Calera. Empatamos con Alianza. Cualquiera se da cuenta que esos son los rivales más fuertes, sobre todo, La Serena y Unión, que al final, como Santiago, tendrán que estar en la lucha por el título. Recién estamos promediando la primera rueda, y después quedarán dos más, y muy duras.

—Hemos oído muchas quejas sobre los arbitrajes...

—A esas quejas uno mi palabra —dice Nocetti— Ya en una oportunidad se lo hice notar al Tribunal de Penas y en varias ocasiones a directores de turno. Con arbitrajes como los que se están produciendo, no podemos seguir. El Campeonato de Ascenso es algo serio e importante para el fútbol chileno, y no debe desvirtuarse a través de la actuación de los árbitros. Ningún equipo está conforme y, menos que nadie, nosotros, que hemos sufrido muchos perjuicios. Respetuosamente, yo transmito este clamor de todos los que estamos en el torneo, hacia la Asociación Central. Así no podemos seguir, hay que buscar una solución inmediata, porque de otra manera el torneo se va a venir al suelo. Santiago Morning aceptó sin objeción alguna su infortunio de descender. Ahora está luchando con armas y leales para volver a primera división, y es por eso que necesitamos todos los otros clubes un paso, recorrer el camino de la operación en medio de garantías solutas. Sin buenos arbitrajes no hay para nosotros ni para nadie.

CUANDO JUGABA... Este grabado es de "... cuando Salvador Nocetti ... centro half, capitán y ... todo en Santiago Morning ... declaraciones de hoy, sobre arbitrajes en el Ascenso, ... bien interesantes.

Hoy pelea O. Zulueta con Brown

DER, 18 (UP) — El campeón mundial de peso welter, Joe Brown, y el aspirante, Orlando Zulueta, de Cuba, descansaron hoy en preparación de su pelea a quince asaltos de mañana por la noche, en la que estará en juego la corona del primero.

La pelea, la primera por un título que se efectúa en el Estado de Colorado desde 1918, será transmitida por televisión a todo el país, a partir de las diez de la noche.

Aún cuando no ha habido muchas apuestas, Brown, de 31 años, está favorito en la proporción de dos a uno; los managers de los dos púgiles dicen que ambos están en excelente condición física, después de cuatro semanas de entrenamiento en esta localidad —1.609 metros sobre el nivel del mar.

Hymie Wallman, manager del púgil cubano, de 28 años, dijo que Zulueta se encuentra "en muy buen estado"; y más aún, que "nunca me ha sentido mejor que ahora para una pelea".

Si Zulueta triunfa mañana, deberá conceder la revancha a Brown en el plazo de 90 días.

Bill Gore, preparador del campeón, dijo que Brown estaba hoy "un poco nervioso, como debe estarlo un campeón antes de un match importante. Mientras más cerca el momento, peor se pone".

No se cree que ninguno tenga dificultad en hacer el peso mañana —135 libras (61.290 kilógramos)— Brown arrojó ese peso ayer, y Zulueta, 134 1/2 libras (61.053 kilógramos).

Esta es la segunda vez que Brown defiende su título. En febrero derrotó a Wallace (Bud) Smith por KOT al undécimo asalto. Había quitado el título a Smith con anterioridad.

Para Zulueta ésta es la primera pelea por el título de su categoría. Ha demostrado poseer una buena izquierda, eficaz juego de piernas y capacidad para absorber golpes. Jamás ha sido derribado.

Se anticipa que la pelea durará las quince vueltas.

El promotor Joe Dupler cree que la entrada de taquilla será de 30 a 40 mil dólares, con una asistencia de seis a siete mil personas.

DENVER, 18 (UP).— A última hora de hoy, la Comisión Atlética del Estado de Colorado, resolvió que en la pelea de mañana entre el campeón de peso welter Joe Brown, y el cubano Orlando Zulueta, se haga con guantes de seis onzas en lugar de ocho onzas, como se había acordado previamente. Se acostumbra en la mayoría de los encuentros en que se juega un título, en otros Estados, utilizar los de seis onzas.

El manager del cubano, Hymie Wallman, dijo que obedecería la disposición, pero no ocultó su desilusión por estimar que ello favorece al campeón. "Le están dando (a Brown) el campeonato antes de que lo dispute", dijo Wallman a la Comisión.

Wallman dijo que los guantes más pesados habrían favorecido a su pupilo, que es más boxeador que Brown, mientras que los livianos ayudarían al campeón, que es más que nada fuerte golpeador.

F. Patterson peleará con Jackson en julio

COLUMBIA (Nueva Jersey).— (UP.)— Tommy "huracán" Jackson inició su entrenamiento para la pelea en que tratará de arrebatar, el 29 de julio, la corona de peso pesado que posee Floyd Patterson.

Jackson destinará las primeras dos semanas a acondicionamiento general, y luego hará entrenamiento con sparring partners.

Regalamos LLAVEROS DEPORTIVOS
DEPOSITOS UNIDOS DE PAÑOS DE TOME.
BANDERA 425 FRENTE AL CONGRESO
BANDERA 637 ENTRE ROSAS Y STO DOMINGO

Magallanes

Actividades de su Sección Infantil

Hoy habrá reunión de los jugadores de la Sección Infantil del Club Magallanes, a las 19.30 horas, en su sede social.

Mañana, en la cancha 3 del Estadio Nacional se jugarán los amistosos entre los cuadros infantiles 1.o B, 2.o y 3.o, con los del Deportivo Crack Juniors empezando a las 9.30 horas, con los terceros elencos infantiles.

En la sesión del lunes se trató la renuncia del director señor Enrique Gonzalez la que fue rechazada por unanimidad. Con motivo de su enfermedad, el directorio le otorgó un permiso hasta su pronta mejoría.

Por 2 a 1 venció el cuadro infantil de segunda división de Colo Colo al de igual categoría de los albiceleste. El gol del Magallanes lo anotó Jorge Moya.

Don Luis Gómez colaborará con el señor Germán Venegas en la primera división infantil, desde el próximo domingo.

Tres elementos salidos del cuadro de división especial del Magallanes jugaron el domingo en el match del cuadro profesional frente al Green Cross, el arquero Mario Ojeda, el zaguero izquierdo Orlando Aravena, autor del segundo gol y Raúl Pérez, que señaló el tercer tanto.

UN BUEN EMPLEO
TENDRA UD. el tiento ... dacción comercial. Les ... libro, que le enseñará ... su ortografía. Cómo se ... las cartas, comerciales, ... tizos, recomendaciones, ... notas, peticiones. Precio de ... bro, $ 540, en dos ... COMO TENER SUERTE ... EL AMOR. Ciento veinte modos de ... para ambos sexos, que ... entusiasman; quien ... ellas, hasta para hacer ... na conquista. Precio de ... libro, $ 380. HIGIENE SEXUAL. Necesidad de la unión ... fermedades en la época ... la mujer. Cómo se ... el embarazo. Anafrodisia, ... cia, esterilidad, fecundación ... versión sexual, onanismo, ... tución. Precio: $ ... SE REMITE CONTRA REEMBOLSO EN EL MUNDO. ... GUIA ASTROLOGICA ... NUMEROLOGIA Y ... CON EL PASADO, ... FUTURO.— Males ... flictos sentimentales, ... midez, inquietudes. ... Remitalos en estampillas ... rreo, se le remitirá ... Horóscopo. Indique ... nacimiento; manifieste ... ge, para remitirle ... Guía Astrológica: cómo ... la vida. Escriba: DISTRIBUIDORA DE LIBROS YANET, CASILLA 4358, Correo N.o 1 ...

ARMADA NACIONAL
Citase a la oficina del Subdepartamento de Bienestar Social, Primera Zona Naval, a las personas que tienen deudos sepultados en los ... leos de la Armada y que hayan cumplido el plazo de 10 años. Presentarse a la brevedad posible.
EL JEFE DEL BIENESTAR

TALLER DE FOTOGRABA...
SE EJECUTAN TRABAJOS DE CLISES Y TRICOMIA...
GRAN VARIEDAD DE TRAMA...
DIARIO "LA NACION"
AGUSTINAS 1269 —:— FONO ...

RELOJ SUIZO FINO
ENTREGAMOS CON SOLO $1.000
SALDO FACILIDADES
PRECIOS REBAJADOS
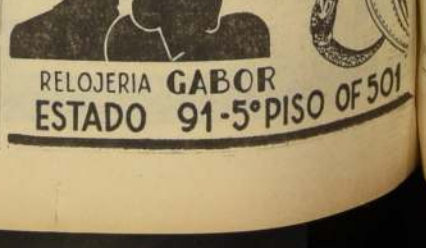
RELOJERIA GABOR
ESTADO 91-5.o PISO OF 501

DOS EMPLEADOS DE LA CAJA DE EE. PP. Y PP. GANARON PREMIO GORDO DE CONCURSO HIPICO

Los señores Edgardo Aguirre y Roberto Yovani, fueron los afortunados ganadores de la 50.a rueda del Concurso

Dos aficionados que se asociaron con 500 pesos cada uno, para hacer una boleta múltiple de 22 combinaciones, cobraron la suma de dos millones 561 mil pesos en las oficinas del Club Hípico, correspondientes a los premios de la 50.a rueda del Concurso de Pronósticos.

Los señores Edgardo Aguirre y Roberto Yovane, empleados de la Caja de EE. PP. y PP., fueron los afortunados vencedores del Concurso. El primero, era primera vez que probaba suerte en esta clase de apuestas y no es hípico "de fila"; el señor Yovani, en cambio, es hombre que "sabe" en las cosas del turf y en varias oportunidades ha tenido buenos aciertos.

Los singulares "socios" se unieron por mera casualidad. Uno de ellos, muy escéptico, hizo la inversión a "fondo perdido", aguijoneado en cierto modo por su compañero, en este caso el señor Yovani.

La boleta fue vendida por el señor Ricardo Lorca, antiguo empleado del Club Hípico, hombre que a menudo vende boletas premiadas.

Como se sabe, los socios aludidos señalaron 19 puntos, logrando, además, el premio extraordinario de un millón por haber incluído el ganador de Model Queen que pagó 200 pesos por unidad.

GANADOR DE GRAN PREMIO HIPICO.— El señor Carlos Vargas Medina, Jefe de Apuestas Mutuas del Club Hípico hace entrega de un cheque por dos millones y medio de pesos a don Roberto Yovani, uno de los aficionados que acertó "en sociedad" el primer premio de la 50a. Rueda del Concurso Hípico.

EL POTRILLO AMBER GANO IMPORTANTE CARRERA EN PARIS

PARIS, 18 (UP). — Amber ganó hoy la carrera "Jockey Club" para potrillos de tres años en el hipódromo parisiense de Chantilly, cubriendo los 2.400 metros de la prueba en dos minutos y 34 segundos.

Montado por Máximo García y de propiedad de Madame Andre Mariotti, Amber cruzó la meta uno y medio cuerpo antes que Guard's Tie, de propiedad de Victor Lyon y montado por Guy Chancelier. Tercero llegó Le Haar, de propiedad del barón de Zuylen y montado por Jean Deforge.

El premio era de 24.000.000 de francos (67.000 dólares), de los cuales el propietario de Amber cobró 19.317.650 francos (54.108 dólares). Su dividendo fue de 114 francos por boleto de diez francos.

Tomaron parte catorce caballos.

Los productos argentinos Achaz, de Jorge de Atucha; Jericó, del barón López Tarrogoya, y Weeping Willow, de Eugenio Martínez de Hoz, remataron sexto, duodécimo y décimocuarto, respectivamente.

CASI MEDIO MILLON DE PESOS PARA VIUDA DEL JINETE HECTOR HEVIA

Preparadores y jinetes lograron reunir la suma de 451 mil pesos destinados a la viuda del jinete Héctor Hevia, fallecido trágicamente en el curso del ejercicio de su profesión. Este aporte voluntario, realizado según acuerdo del Sindicato de Preparadores y Jinetes, se halla a disposición de la viuda del malogrado jockey en la Caja de Previsión del gremio.

PAGO DE JUBILADOS.— Hoy comenzará el pago de los jubilados del gremio hípico.

MONTAS Y RIVALES PARA LAS CARRERAS DEL PROXIMO DOMINGO EN EL HIPODROMO CHILE

PRIMERA CARRERA.— 1.200 metros. A las 1.45 horas
10 Sunlet, 58,5; E. Frías
10 Todos al Saco, 59; L. Toledo
3 Emarpado, 54; E. Márquez
3 Talita, 54; M. Araneda
3 Maquirren, 53,5; F. Pizarro
3 Herodado, 45; G. Arancibia
3 Marne, 53,5; F. Toro
3 Toglietti, 53,5; A. Díaz
3 Cascabelera, 53; M. D'Andrea
3 Fibrina, 53; J. Aravena
3 Fuenterrabia, 53; R. Pavez
3 Japhan, 53; V. Madrid
3 Júrame, 53; J. Alarcón
3 Halen, 53; H. Basay
3 El Misterioso, 51,5; H. Pilar
3 Tulahuén, 49; P. Vargas
3 Bardo, 48,5; J. Sandoval
3 Dalera, 47,5; J. Solís

SEGUNDA CARRERA.— 1.200 metros. A las 8.25 horas
4 Bahía, 52; M. Alquinta
4 Mag. Princesa, 52; U. Gaete
4 Bologna, 52; H. Basay
4 Cuba, 52; O. Muñoz
4 Corrotita, 52; H. Espinoza
4 Desquiada, 52; L. G. Farmer
4 Esperada, 52; F. Pizarro
4 Fiesta, 52; V. Alvear
4 Heredera, 52; M. Carrasco
4 Furia, 52; M. Yáñez
4 Massarilla, 52; M. Maturana
4 M. Vivita, 52; H. Olguín
4 Petrel, 52; E. Soto
4 Pancho, 52; A. Orellana
4 P. Hungara, 52; F. Zúñiga
4 S. José Gitl, 52; S. Véliz
4 Sta. Breen, 52; E. Soto t
4 Tazaro, 52; H. Pilar

TERCERA CARRERA.— 1.200 metros. A las 9 horas
4 Alta, 52; N. Olguín
7 Bersalliera, 52; R. Madariaga
13 Confusa, 52; P. Ulloa
6 Dalos, 52; H. Pilar
9 Faxhina, 52; M. Ocampo
3 Hidalguia, 52; G. Retamal
18 Guaruja, 52; C. Paredes
12 Jenny Diver, 52; H. Salas
17 La Basquedano, 52; A. Núñez
15 La Seine, 52; E. Márquez
2 Lola Puñales, 52; H. Basay
11 Miss Soraya, 52; F. Suárez
5 Quemada, 52; F. Toro
8 Reine D'Aiout, 52; L. G. Farmer
16 Shell Spoon, 52; J. Aravena
1 Renania, 51,5; C. Paredes
8 Mayita, 50,5; H. Basay
6 Te Diré 50; M. Yáñez
3 Zurdo, 49,5; H. Pilar
7 Camuflado, 49; F. Pizarro
4 Parella, 49; L. G. Farmer
13 Roccaviva, 48,5; R. Castillo

CUARTA CARRERA.— 1.200 metros.— A las 12.15 horas
5 Angouleme, 59; H. Salas
10 Beethoven, 56; G. Retamal
2 Coronel, 55,5; A. Urrutia
12 Dominó, 55; H. Galaz
18 Chiporro, 54,5; U. Gaete
16 De Noche, 53,5; C. Giráldez
14 Infierno, 53; C. Ojeda
1 G. Montesa, 52; I. Saavedra
11 Serpentín, 52; M. Yáñez
17 Glenmore, 51; A. Soto
13 Blue Sky, 50,5; O. Muñoz
4 El Huasito, 50,5; H. Pilar
6 Escaramusa, 50,5; H. Espinoza
9 Lobo, 50,5; R. Olivos
15 Norway, 49,5; F. Suárez
3 Deslíz, 48,5; H. Basay
8 Ofensor, 48,5; M. Araneda
7 Cherreuse, 48; A. Muñoz

NOVENA CARRERA.— 1.200 metros.— A las 13 horas
5 Tres Chic, 54,5; L. Toledo
12 Zoroastro, 54,5; C. Ojeda
17 Puritivo, 54; G. Retamal
1 Nachito, 54; H. Espinosa
16 Contragolpe, 53,5; E. Saavedra
3 Lady Sire, 53,5; J. Rodríguez
7 Benescalla, 53,5; H. Olguín
2 Barrabás, 53; C. Giráldez
8 Nadine, 52,5; M. Reyes
4 C. el Loro, 52; R. Núñez
13 Marivelas, 51,5; A. Núñez
2 Cavú, 51; E. Frías
9 Franchute, 51; E. Soto
18 Baremo, 50; M. Yáñez
6 Beba, 49,5; F. Suárez
11 Discordante, 49,5; H. Pilar
18 Odilón, 49,5; U. Gaete
10 Jericó, 49; L. G. Farmer

DECIMA CARRERA.— 1.200 metros.— A las 13.45 horas
10 Río Amargo, 59; H. Salas
13 Ali Seer, 54,5; I. Saavedra
1 Rector, 54; A. Urrutia
11 Rosamel, 54; E. Saavedra
3 Nairobi, 53,5; C. Benavides
12 Royal Vale, 53,5; R. Montoya
2 Beit Jalá, 52; F. Suárez
17 Spada Girl, 52; H. Galaz
9 Orlando, 51,5; L. G. Farmer
7 Ba, 51; U. Gaete
16 El Serenito, 48,5; J. Sandoval
15 Fugado, 50,5; C. Paredes
14 Escudero, 49; H. Olguín
6 Burntin, 48,5; A. Núñez
8 Pergamino, 48,5; G. Arancibia
4 Rocío, 47,5; N. Vásquez
5 Escondido, 46,5; R. Castillo

CARRERA "A".— 1.200 metros.— Eliminación
3 Nolasco, 61; N. N.
2 Sablazo, 61; N. N.
1 La Zamba, 58; N. N.

SEPTIMA CARRERA.— 1.200 metros. A las 11.30 horas
11 Aschis, 54,5; G. Retamal
5 Polineda, 54,5; F. Vilches
2 Good Boy, 54; H. Salas
10 Media Libra, 53,5; M. Alquinta
8 Misera, 53,5; M. Reyes
16 Sing Sing, 53,5; M. Parraguez
17 Tatarata, 53; J. García
12 Locomotora, 52; J. Aravena
1 Lucky Choice, 52; I. Cataldo
18 Taurus, 52; R. Núñez
14 Acidión, 51,5; V. Barra
1 Renania, 51,5; C. Paredes
8 Mayita, 50,5; H. Basay
6 Te Diré 50; M. Yáñez
3 Zurdo, 49,5; H. Pilar
7 Camuflado, 49; F. Pizarro
4 Parella, 49; L. G. Farmer
13 Roccaviva, 48,5; R. Castillo

OCTAVA CARRERA.— 1.200 metros.— A las 12.45 horas
10 Rio Amargo, 59; H. Salas
13 Ali Seer, 54,5; I. Saavedra
1 Rector, 54; A. Urrutia
11 Rosamel, 54; E. Saavedra
3 Nairobi, 53,5; C. Benavides
12 Royal Vale, 53,5; R. Montoya
2 Beit Jalá, 52; F. Suárez
17 Spada Girl, 52; H. Galaz
9 Orlando, 51,5; L. G. Farmer
7 Ba, 51; U. Gaete
16 El Serenito, 48,5; J. Sandoval
15 Fugado, 50,5; C. Paredes
14 Escudero, 49; H. Olguín
6 Burntin, 48,5; A. Núñez
8 Pergamino, 48,5; G. Arancibia
4 Rocío, 47,5; N. Vásquez
5 Escondido, 46,5; R. Castillo

CARRERA "A".— 1.200 metros.— Eliminación
3 Nolasco, 61; N. N.
2 Sablazo, 61; N. N.
1 La Zamba, 58; N. N.

QUINTA CARRERA.— 1.200 metros.— A las 10.10 horas
8 Bastian, 56; J. Escobar
12 Cocharquina, 54; H. Salas
3 Palihueque, 54; H. Olguín
11 Resfrío, 53,5; F. Suárez
3 Badrif Nur, 53; O. Muñoz
5 Segundita, 51,5; C. Ojeda
7 Alaska, 49,5; J. Sandoval
7 Tanino, 50; V. Alvear
4 Chimoso, 49,5; E. Frías
9 Pinta Roja, 49; F. Toro
9 Mate Amargo, 48,5; R. Madariaga
6 Veronés, 46,5; G. Arancibia

SEXTA CARRERA.— 1.500 metros.— A las 10.50 horas
3 El Tazzo, 61; A. Núñez
7 Jalisco, 60; J. Escobar
5 Arenales, 57; F. Ulloa
7 Taitao, 56,5; I. Saavedra
10 Tarrerito, 56,5; R. Parodi
12 Anguille, 54; C. Ojeda
8 Calificador, 50; R. Madariaga
1 Premiere, 50; M. Yáñez
6 Casablanquina, 49; O. Muñoz
13 Olivo, 49; H. Olguín
14 Pienfluido, 47,5; F. Suárez
9 Viñuela, 47,5; F. Suárez
11 Pasatiempo, 46,5; J. Pacheco
4 San Remo, 45; F. Toro

"Calzados Coloma"
CREDITOS
Calzados: Damas - Caballeros - Niños - Camisas - Carteras - Relojes
Condiciones: 40 por ciento de pie - Saldo: 4 Cuotas Mensuales
Curaet - Domicilio - Dirección donde trabaja
SAN DIEGO 1901

Villa D'Este
EL RESTAURANT TIPICO ITALIANO
COMIDAS AMENIZADAS CON CANCIONES Y MELODIAS NOSTALGICAS DE ITALIA
RESERVADOS — ATENCION DE BANQUETES
Atendido por los ex dueños del "LOMBARDO"
BLANCO ENCALADA 2065 — SANTIAGO

SERVICIO DE COBRANZA JUDICIAL DE IMPUESTOS
Abogacía Provincial de Santiago
Huérfanos N.o 1147 — 2.o piso — Oficina 201

REMATE JUDICIAL

COBRO IMPUESTO A LA PLUSVALIA

Por resolución de fecha quince de mayo último, del Segundo Juzgado Civil de Mayor Cuantía de esta ciudad, recaída en los autos por cobro del Impuesto sobre Plusvalía, caratulado "Fisco con Deudores Morosos", expediente N.o 9.001, se ha fijado el día 21 del presente, a las 15 horas, para que tenga lugar el remate de las siguientes propiedades de la comuna de San-

ROL	DEUDOR	UBICACION	AVALUO
21414	Cesáreo Alvarez de la R.; 10 de Julio N.o 2151		
21415	Alberto Peirano; 10 de Julio 1259		
21496	Francisco Alehuanlli; 10 de Julio 888		
21559	Julia Guzmán; Copiapó 807		$ 3.630.000
21573	Richoshausen, Bernardo; Copiapó 1133		
21615	Carlos Cortés Díaz; Copiapó 880		
21817	Guillermo Miguelle; Aconcagua 1156		
22034	Armando Bascuñán; Tarapaca 1037		
22121	Juan Achurra Alamos; E. Ramírez 1811		
22180	Bolstlansky; Cóndor 1343		
22200	Suc. Tixier Z., Julio; Cóndor 1368		
22260	Clara Novoa de A.; M. de Nidoa 1137		
22306	Guillermo Carrasco; Eyzaguirre 1329		
26413	Grimanesa Mandiola; San Francisco 499		
26414	Grimanesa Mandiola, San Francisco 511		
26415/1	Laura Vásquez; Santa Cruz 848		
26426	N. N.; San Francisco 627		
26432	Erlbaum de Marcus; San Francisco 648		549.000
26434	Smeja Solimoc, y otros; San Francisco 683		7.625.000
26491/1	María L. vda. de Reglat; San Francisco 364		1.500.000
26500	Emilia Vuth Pavez; San Francisco 402		2.340.000
26627	Ercilia Venegas; Serrano 457		874.000
26717	Flores Gormaz, Oscar; Serrano 562		1.427.000
26773	Cía. de Seguros La Hilandera; A. Prat 217		4.324.000
26832	Manuel Onat Toro; A. Prat 971		
26894	Julio Seckel Suc.; A. Prat 644		
26934	Francisca Picola; Lingue 824		
26956	Guillermo Delgadillo; San Diego 199		
27037	Giglio Raggi, Víctor; San Diego 250		5.088.000
27038	Victor Giglio; San Diego 262		
27166	Montero y Cía.; Gálvez 160		
27202	Isabel Rojas Valdés; Gálvez 802		3.194.000
27331	Socalemana de C. Fresinn; Nataniel 117		
27256	Bernardo Montero; Nataniel 257		
27258	Luisa Bravo de P.; Nataniel 351		
27265	Aurora Berguecio; Nataniel 413		
27288	Paul Infante Valdés; Nataniel 801		
27288/2	Juan García; Nataniel 883		
27268	Raúl Infante; Nataniel s/n.		
27310	Celia Valdés; Nataniel 148		
27314	Rafael Amiot; Nataniel 164		
27323	Luis Alvarez; Nataniel 194		419.000
27324	Liberato Núñez Espinoza; Nataniel 196		3.000.000
27349	Aurelio Fernández y otro; Nataniel 642		
27350	Aida Sepúlveda; Nataniel 690		
27351	Ramón Santos; Nataniel 698		
27352	Balbina Jiménez; Nataniel 666		
27354	Soc. Fruns Hnos.; Nataniel 680		
27354/1	Gonzalo Alvarez de la R. Nataniel 680		
27367	Amalia Gamboa; Nataniel 1034		
27372	Teresa Valdés, R. Espinoza 751		
27397	Elías Higuera; R. Espinoza 1003		
27427/1	Patricio Estanislao de Kost; Cochrane 181		
27524	Mercedes Urzúa de Gaete; Cochrane 192		
36094	27535 Juan Fulle; L. Cochrane 294		754.000
36100	27541 Amelia Ortiz; L. Cochrane 402		894.000
	27549 Raquel García; L. Cochrane 518		
	27563 Jaime Valdés Ossa; L. Cochrane 804		
	27589 Alfonso Domínguez; M. de Aranda 196		
	27595/1 Meredith y Anguita; M. de Aranda 168		
	27647 Clotilde Godoy; Aldunate 736		
	27734/1 Carlos Muñoz Muñoz; San Ignacio s/n.		
	27734/9 Laura O'Ryan; San Ignacio 360, c. 7		
	27747 Ernesto Foster; San Ignacio 474		
	27750/8 Rogelio Fuentes; Atahualpa s/n.		
	27751 Alfredo Scholle; San Ignacio 630		
33052	27805 Manuel Saavedra; Dieciocho 403		260.000
	27830 Armando Benavente; Dieciocho 707		
33106	27859 Sergio Fernández; Dieciocho 250		269.400
33111	27864 Luis Avalos; Dieciocho 364		1.820.000
33122	27875 Plazza Severo y otro; Dieciocho 670		4.675.000
33131	27884 Lautaro Vial; Dieciocho 766		1.404.000
	32077 González, Felipe Suc.; Avda. Matta s/n.		
	38629 Cent. de Ex Cadetes Arm.; San Diego 391		
	40959 Teófilo Cornejo; A. Prat 1136		
	41352 Eulogio Martínez; A. Prat s/n.		

MINIMUM: Para cada propiedad, los dos tercios del avalúo vigente.

BOLETA: El diez por ciento del mínimum señalado.

Demás bases y antecedentes en autos citados y en la Abogacía Provincial de Santiago, del Servicio de Cobranza Judicial de Impuestos, calle Huérfanos N.o 1147, 2.o piso, oficina 201, abogado señor G. Armando Radrigán O.

Santiago, 3 de junio de 1957.

EL SECRETARIO

LA VIDA EN Hollywood

POR MARINA CISTERNAS

¿EL FUTURO DE ELIZABETH TAYLOR? — Cuando leáis esta crónica, la esposa N.o 3 de Michael Todd estará de regreso en Hollywood dada de alta por el hospital de Nueva York que, por más que hurgaron por aquí y por allá, los médicos no pudieron hallar la causa del agudo dolor que dice Elizabeth Taylor sentir a la espalda. En todo caso, el flamante marido la llevará a Palm Spring, ciudad creada artificialmente en medio del desierto, en donde siempre existe un calor tremendo y sus habitantes son exclusivamente gente adinerada que puede pagar los precios locos que cuesta hasta un melocotón.

Elizabeth indudablemente tendrá que pasar temporadas en Hollywood, pues vender propiedades y objetos de alto valor no son cosas que se hagan desde un sillón de inválida; además nadie cree que la actriz se retire del cinema.

Los que conocemos a Hollywood y sus estrellas, no tenemos más que volver los ojos hacia Joan Bennett, casada con el productor de las primeras películas de María Montez, Walter Wagner; a Betty Hutton y tantas otras artistas, sin olvidar a Rita Hayworth, para dudar que Elizabeth pueda mantenerse fuera del cinema por mucho tiempo; especialmente siendo Michael Todd un especulador afortunado hoy día, pero que bien pueda precisar del trabajo y dinero de su esposa mañana.

PERO LA hipnotizada Elizabeth asegura que "me he retirado del cinema" con voz lánguida y ademanes definitivos, poniendo dudas en quienes conocen superficialmente este caótico negocio que se llama cinematografía, que mereceria sacar a Freud de su tumba para hacerle volver a ella defraudado de entender en el asunto.

Que Michael Todd es galán que ataca con velocidad atómica, rodeando al objeto de su interés de atmósfera electrizada, es indudable.

Hace un año Elizabeth apenas se había fijado en Michael Todd. Junto con su ex marido N.o 2 (Michael Wilding), visitó la casa del productor cuando exhibía su película "80 días alrededor del mundo" pero en calidad de una de las muchas invitadas del dueño de casa. Hasta entonces, la reina en el corazón del productor era Evelyn Keyes.

A INVITACION de Michael Todd fuimos a México con Evelyn, David Niven y los artistas de su película para ver tocar a Cantinflo griego; se cubría con un rebozo de seda gruesa en tono naranja obscuro. Intrigada por la belleza del material y la perfección del corte le pregunté quién era su modisto.

—Indios mexicanos hilan en grandes telares estos materiales —me explicó— Cuando voy a los pueblecitos compro telas que hago después confeccionar en Hollywood.

Evelyn Keyes es el polo opuesto a Elizabeth Taylor. Todo nervio, actividad y dinamismo, delgadísima de cuerpo pero de voz gruesa, con esto miraría se comprendía la razón de su dominio sobre Michael Todd.

Súbitamente, tanto ardor se evaporó. Llegó a la vida de Michael Todd una joven mimada, increíblemente ignorante del mundo, de voz aguda, con tendencia a engruesar, pero con los ojos color azul-violeta más bellos del mundo y, toda otra fascinación se diluyó. Michael Todd, el parlanchín bullicioso y exagerado quedó prendado de la beldad de 24 años y no cesó en enamorarla hasta que Elizabeth Taylor consintió en casarse con él. Que era por muchos años.

INVITADO A VISITAR FRANCIA FUNCIONARIO DEL T. EXPERIMENTAL

Luis Bora, funcionario administrativo del Teatro Experimental y conocida figura del profesionalismo teatral, ha sido invitado a Italia y Francia para estudiar organización de la producción teatral y cinematográfica. La Universidad de Chile le ha encomendado, además, realice conversaciones con el Teatro de las Naciones para estudiar las posibilidades del viaje del Experimental a Europa, en 1958, atendiendo a la invitación previa de dicha institución.

BUENA ACOGIDA TIENE REVISTA DEL T. OPERA

El nuevo título del Opera, "Llegó la bomba francesa", ha servido para admirar dos de las numerosas atracciones que presenta ese panorámico escenario. Nos referimos a la vedette francesa Nita Raya y al astro cómico Roberto Fonck. Indiscutible que ellos con Manolo González son los que se llevan los mejores aplausos de esta nueva obra que tiene en Emilio del Río, Nené Devin, Iris del Valle, Gabriel Araya, Eugenio Retes, Chito Morales y otros, los pilares de la comedia ligera.

teatro de ensayo
LA JAULA EN EL ARBOL
2.o Mes
Luis A. Heiremans
HOY — 7 P. M.
camilo henríquez
fono 88959

"LA CENA DE LOS CARDENALES" EN EL FESTIVAL DE CAUPOLICANES

En "El agua y el cobre", en colores, que Artectra exhibirá en la noche del festival del reparto de los Caupolicanes, el 28 del presente mes en el confortable Teatro Astor, se podrá ver lo siguiente: Los protagonistas serán aquí, como su título se adelanta a decírnoslo, el agua y el cobre, porque a lo largo de su metraje el elemento fluído y cristalino mantiene un constante contrapunto con el metal rojizo como una brasa.

En un proceso interesantísimo vemos cómo, entre el agua y el cobre, se va realizando toda la titánica labor de arrancarle a la tierra el rojo metal hasta que éste llega a las orillas del mar para ser embarcado al extranjero, y el agua, cumplida ya su misión, vacía sus caudales al Océano.

En este festival habrá, además, números de teatro, "La cena de los cardenales", números de canto, ejecutados por los más destacados artistas radiales, un ballet del Instituto de Extensión Musical de la Universidad de Chile, orquestas espectáculo, animación, humorismo, un desfile de cantantes del Concurso de la Estrella de la Canción de 1957 y varios otros números.

TRIUNFA EN "GOYESCAS"

PABLO DEL RIO

En los tres shows diarios del GOYESCAS actúan PABLO DEL RIO, con gran éxito, junto a grandes figuras, como los HERMANOS BARRIENTOS, AGUDIEZ y DON PANFILO, MANOLO GONZALEZ, LIVIA AND CATHERINE y CAMILA. Festéjese usted y su familia, con las comidas espectáculos bailables del GOYESCAS.

"é, a las 18 horas; comida, desde las 20 horas hasta la 1; boite, hasta las 4 horas.

HOY ASTOR
Sensacional
¡SE REIRAN MAS QUE EN TODA SU VIDA!
TOM EWELL
JAYNE MANSFIELD
EDMOND O'BRIEN
TU SABES LO QUE QUIERO
MAYORES Y MENORES
EXTRA
SIRENAS TRAVIESAS

Ostras Ostras Ostras Ostras
LAS VEDETTES de MODA están en el
Martini
BANDERA 560
Comida musical
AMENIZADA POR LA MAGNIFICA ORQUESTA de CARLOS ARCI
CON SU VOCALISTA MARIO ARMANDO LOPEZ
SABADO y DOMINGO, DIA POPULAR de Ostras
ORDENES PARA BANQUETES

SATCH
SAN DIEGO 246
FONO 89350
GRAN CONCESIÓN DE CANCIÓN
MANUEL ABAD
HOY NOCHE 22.15
¡¡LA FIESTA DE LA ZARZUELA!!
CON DOS POPULARISIMAS OBRAS
LA VERBENA DE LA PALOMA
y
MOLINOS DE VIENTO
CON LA INOLVIDABLE MUSICA DE BRETON y LUNA
COMICIDAD-COLORIDO-VISTOSO ESPECTÁCULO
VERMOUTH 18.30
ULTIMA REPRESENTACION
MARINA
LOCALIDADES EN VENTA PARA TODA LA SEMANA
PLATEA BAJA $ 600.-
PLATEA ALTA $ 300.-
EL TEATRO ESTA DOTADO DE MODERNA CALEFACCION SOCLIMA

RADIO-PROGRAMA DE HOY

CB 57 — AGRICULTURA
7.05 Desayuno en Cama.
8.32 Agenda.
11.03 Radiodifusión Educativa.
14.00 Comentarios Internac.
17.03 Monos y Monitos.
18.05 Una Voz.
18.30 Club Musical Lucho Gatica.
19.30 Discomentarios.
23.03 Tribunal Humano.
23.45 La Muerte de Frankestein.

CB 62 — LA REINA
7.00 Alegre Despertar.
8.00 La Marcha del Mundo.
9.00 Concierto Matinal.
13.30 Concierto de Gala.
16.00 Tarde Selecta.
17.00 Bailando con La Reina.
19.55 La Hora del Rosario.
20.15 Audición Chileno-Alemana.
20.30 Márquele Preferencia.
22.00 Reportajes.

CB 66 — CHILENA
7.30 Noticiario.
9.15 Artes Westerly Aconseja.
11.00 Tío Remus.
13.30 Concierto Selecto.
15.30 Discoteca Francesa.
16.30 Ecos de Broadway.
19.00 La Hermiguita Cantora.
20.30 Conozca el Jazz.
21.45 Comentarios Internac.
22.35 Concierto Selecto.

CB 70 — SANTIAGO
7.35 Noticiario.
9.00 Y Sonó el Despertador.
10.00 Cita a las Diez.
11.00 Concierto Selecto.
13.30 Música y Hechos.
16.30 Buscando el Favorito.
19.00 Discos y Discófilos.
21.00 Veladas Musicales.
21.30 Periscopio.
22.30 Radioconcierto.

CB 89 — CORP. DE COMERCIO
7.30 Cantando Bajo la Ducha.
10.00 Nosotras las Mujeres.
13.35 Gmo. Eduardo Fellú.
16.00 Conversemos.
17.00 King de los Exitos.
20.10 Disco de la Suerte.
21.00 Cocid.
22.05 Club del Rock and Roll.
22.35 Bailables.
23.00 Concierto Nocturno.

CB 93 — NUEVO MUNDO
7.30 Primer Infomativo.
10.30 Discoteca del Oyente.
12.05 Viva Chile.
16.30 Música de Ayer y Hoy.
18.30 Aladino y su Cía.
19.30 Clarín de Gloria.
20.30 Cabalgata Deportiva.
21.30 Radioteatro.
22.00 Reportajes.
23.00 Diario La Reforma.

CB 97 — PRAT
8.00 Así Canta el Mundo.
10.00 Ritmo Porteño.
11.00 Radioteatro Episódico.
13.30 Doroteo Martí y su Cía.
20.30 Sinopsis del Deporte.
17.30 Tío Guillermo.
21.00 Rincón de On Necho.
21.30 Los Chamacos.
22.30 Palabras y Melodías.
1.00 Noticias.

CB 130 — PRES. BALMACEDA
6.30 Radionoticias.
7.30 La Hora Italiana.
10.30 Los Nietos de don Tancredo.
12.30 Sinfonía Chilena.
15.00 Música para Usted.
18.00 Quien Estudia, Triunfa.
21.00 La Marcha del Deporte.
22.00 Reportajes.
23.00 Buhardilla Musical.
0.30 Bailables de Madrugada.

CB 138 — CRUZ DEL SUR
8.00 Informativo.
10.00 Radioteatro.
11.00 Solistas Populares.
14.15 Comentarios Políticos.
18.00 Ritmo de los EE. UU.
19.00 Mes del Sagrado Corazón.
21.00 La Gran Aventura.
22.00 Comentarios Internac.
23.00 El Misterioso Dr. Mortis.
0.45 Resumen de Noticias.

CB 146 — O'HIGGINS
8.30 Concierto Popular.
10.00 Hola, ¡Buenos Días!
11.30 Dos Voces Amigas.
13.45 A Huascaso Limpio.
18.00 Su Programa.
17.00 Radiovariedades.
19.30 Laureles Olímpicos.
21.00 Mosaico Español.
22.30 La Ronda del Tango.
23.30 Música para el Baile.

DESTACAMOS PROGRAMAS DE MUSICA SELECTA:
CB 62: 9, 13.30, 16 y 22.30.
CB 69: 15, 13.30, 22 y 22.30.
CB 70: 8.30, 11, 14 y 22.30.
CB 130: 9.30, 14.15, 18 y 17.30.

Al fin! DISCOS PHILIPS
PHILIPS
de alta fidelidad
Por primera vez en Chile
Pida una audición.

METRO-LAS LILAS
BANDERA 141 TELEF. 83361 PLZA LORETO-COUSIÑO TELF. 43116
3.—, 6.15 P. M. ¡ULTIMO DIA! HOY 3.45, 7.— y 10.— P. M. Sólo para mayores
LANA TURNER DIANA de FRANCIA
PEDRO ARMENDARIZ-ROGER MOORE-MARISA PAVAN-SIR CEDRIC HARDWICKE
Una Película M-G-M En colores y CINEMASCOPE
MAÑANA
¡GRANDIOSO ESTRENO!
LOCALIDADES NUMERADAS EN VENTA
SOLO PARA MAYORES
¡En un solo día... vivieron toda una vida de amor y felicidad!
GABY DESPERTÓ AL AMOR
M-G-M presenta LA HISTORIA DE AMOR DE
Gaby
Protagonizan
Leslie Caron · John Kerr
Sir Cedric Hardwicke · Taina Elg
En COLORES y CINEMASCOPE
Con Sonido Estereofónico Perspecta
TEATRO METRO HOY
NOCHE A LAS 10 P.M.
Avant-Premiere pro Obras Sociales
DEL CLUB DE LEONES de SANTIAGO.
LA GRAN TENTACION
LOCALIDADES NUMERADAS EN VENTA

6) ALHAJAS, JOYAS

INOTOS! Para argolla, Fábrica Goitia, Nueva York 2. (8) H/O C

RELOJES joyas, oro, helostos compañía, Antonio Bas Antonio 40. (8) H/O

9) ARBOLES Y PLANTAS.

DURAZNOS injertados de criadero, hermosas plantas, calidad garantizada, a $ 150. General Flores 229 (Providencia, tranvía Antonio Varas) Fono 43329. (30) 23-6 P.

10) ARTICULOS p HOMBRES

FABRICA de calzado, vende directamente al público. Calzado para caballeros y niños "Good Year", planillada a mano. N.o 27 al 30, $ 2.250; N.o 31 al 34, $ 2.350; N.o 35 al 38, $ 2.850; N.o 39 al 44, $ 3.750. Fábrica: General Ossa 922, entre Arturo Prat y Chilo. (14) 30-6 P

18) ARRIENDOS OFRECEN

ESPLENDIDAS piezas exquisitas remidas. Ubicación central. Tratar: fono 64467. (18) 23-6 P.

COMPARTO oficina central, amplia, con teléfono. $ 7.000. San Diego 69, teléfono 83297. (30) 19-6 P.

23) AUTOS x REPUESTOS.

AUTOMOVILISTAS: $ 10.000 fundas géneros: 15.000 fundas petate; 18.000 petate Implatex; 22.000 nylon Implatex. Se hacen capotas convertibles, jeep, camionetas y todo trabajo en ramo, directamente, sin intermediarios. San Alfonso 549. (23) 15-7 C.

AUTOMOVILISTAS: $ 10.000 fundas géneros. 15.000 fundas petate; 18.000 petate Implatex; 20.000 nylon Implatex. Se hacen capotas convertibles jeep, camionetas y todo trabajo en ramo. Maestros sin intermediarios. San Alfonso 549. (23) 15-7 C.

24) AVES Y PAJAROS

HUEVOS, del productor al consumidor, por cajón, a domicilio, precio Consorcio. Chacra Las Palmeras, Padre Hurtado, fono 46-R-3. (24) 30-6 P.

26) BELLEZA y PEINADOS

DOMENECH. Pelucas, moños, trenzas. Precios bajos. Nataniel 826. (26) 19-6 P.

27) BICICLETAS TRICICLOS y

$ 55.000, bicicleta señorita. Victor Culcculini 104, El Salto. (27) 20-6 P.

30.— CITACIONES VARIAS.

SEGUNDA COMPAÑIA DE BOMBEROS "Esmeralda".— Por orden del señor capitán, cito a la Compañía a ejercicio para mañana jueves, a las 19 horas. Competencia "Ernesto Riquelme". Punto de reunión: Santos Dumont y Tabaré. Uniforme: casaca de cuero y pantalón blanco. — El ayudante. (30) 20-6 K.

TERCERA COMPAÑIA DE BOMBEROS de Santiago. "Unión, Constancia y Disciplina". Bomba Claro y Abalozo.— Citase a la Compañía a ejercicio para el jueves 20 del presente, a las 19 horas. Punto de reunión: Román Díaz y Providencia. Uniforme de trabajo.— El ayudante. (30) 20-6 K.

CUERPO DE BOMBEROS DE SUÑOA.— Cuarta Compañía.— "Centinelas del Fuego y de la Patria".— Bomba "Colectividad Arabe".— Cito a la Compañía a ejercicio para el próximo sábado 29 del presente, a las 16 horas. Punto de reunión: el cuartel. Tenida: uniforme de trabajo.— El ayudante. (30) 22-6 K.

CUERPO DE BOMBEROS DE SUÑOA.— Primera Compañía — "Unidos Serviremos".— Cito a ejercicio para el jueves 20 del presente a las 8.30 horas. Tenida: uniforme de trabajo. Punto de reunión: cuartel. (30) 20-6 K.

33) COLEGIOS, INSTRUCCION

ACADEMIA Féniz, cursos modas, corte, confección, camisería, moda infantil, lencería, sistema moderno, rápido, facilísimo aprender. Enseñanza perfecta, eficiente. Prospectos. Santo Domingo 1030. (33) 19-6 P

ESCUELA Peluquería-permanentes, belleza, diploma "Instituto Moderno", Santo Domingo 1282. (33) 22-6 P.

ESCUELAS Politécnicas "Díaz-Gascogne", Monjitas 341. Matrícula abierta en modas (corte y confección), moda infantil, cortador sastre, contabilidad, taquigrafía, peluquería completa (este curso, alumnas practican con público) etc. Enseñanza práctica, individual, rápida. Diplomas profesionales, internado femenino señoritas provincias. Establecimientos serios, de confianza, reconocidos oficialmente Supremo Gobierno. Fundados 1914. Pida prospecto. Unica dirección: Monjitas 341, teléfono 36856, casilla 2724. Sucursales Valparaíso, Iquique, República Argentina. (33) 27-6 C.

ESCRITURA máquina, cursos rápidos, un mes, dos meses. Taquigrafía, contabilidad, aritmética, redacción, ortografía. Secretarias, taquígrafas, dactilógrafas. Enseñanza eficiente, completa. Instituto Contabilidad, fundado 1922. Santo Domingo 1030, fono 69585. (33) 19-6 P

MODAS, corte y confección. Cursos rápidos. Profesora especialista. Alumnas confecciones trajes primer mes. Clases diurnas, nocturnas. Diplomas válidos. Academia Nacional Corte y Confección Rosas 1353. (33) H/O

36) CONSEJOS UTILES

CONSULTORIO sentimental. Discreción y éxito seguro a sus problemas. Consulte Psicólogo extranjero, de 10-1 y de 14-20 horas. Esperanza 380. (36) H/O C

GRATIS consulte usted su destino. Triunfe en sus casos difíciles, le aseguro éxito, pida hora con anticipación. Fono 84473, se atenderá del martes 18, de 2 a 6 P. M. Chacabuco 96. (36) 20-6 P.

37) CONSTRUCCION.

PUERTAS y ventanas, surtido completo en standard. Hacemos persianas de medida. Fábrica Recoro, San Diego 743. (37) H/O C

42.— DOCUMENTOS EXTRAVIADOS.

HABIENDOSE extraviado el título N.o 1199, por seis acciones de Sociedad Productora de Leche SOPROLE a nombre de Alfredo Morel Henríquez, queda nulo y sin valor por haberse dado el aviso correspondiente, a la Sociedad indicada. (42) 21-6 P.

HABIENDOSE extraviado el libreto de cheques N.o 1652, del Banco de Estado (Ñuñoa), quedan sin efectos los cheques 3189912 al 950, por haberse dado aviso. (42) 20-6 P.

HABIENDOSE extraviado los cheques del Banco Central de Chile N.os 13613 por Dls. 26.88 y 14983 por Dls. 534.47, quedan nulos y sin valor por haberse dado el aviso correspondiente. (42) 21-6 P.

51) IMPPRENTAS, GRABADOS

REVISTAS, libros, folletos, impresiones en colores, fotograbado Talleres Gráficos LA NACION, Agustinas 1269, teléfono 82222. (51) H/O C

(54) INSTALACIONES

VITRINAS regaladas. Tratar 64467. (54) 20-6 P.

55)—JUDICIALES y LEGALES

PRIMER JUZGADO CIVIL. RESOLUCION once junio presente año, concedió con beneficio inventario, posesión efectiva herencia intestada Enrique Ibáñez Contreras a Rosa Rebadilla Aguilera. Tramítese conforme artículos 40 al 44, ley 5.427.— El secretario. (55) 19-6 P.

NOTIFICACION POR AVISOS.— CORPORACION de la Vivienda: Cítase a los adquirentes de sitio, que se indican a continuación, a un comparendo que tendrá lugar los días 1.o, 2 y 3 de julio próximo, bajo apercibimiento se archivar las solicitudes de préstamo respectivas, que tienen presentadas en esta institución, conforme lo disponen los artículos 7, de la ley 5.579, y 257 y 258 del decreto N.o 187, de fecha 26 de febrero de 1944. Población Sur. San Bernardo: Juan Vergara Vergara, sitio 5, manzana 34; Suc. Segundo Parraguez, sitio 1, manzana 4; Juan Palma Pizarro, sitio 6, manzana 14; Suc. Manuel Muñoz, sitio 22, manzana 13; Elena Contreras de G., sitio 11, manzana 13; Manuel Moya, sitios 1, 2, 3 y 18, manzana 6; José Pereira, sitios 13 y 14, manzana 27; Julio Carvajal C., sitio 9, manzana 9; Teresa Duarte viuda de Maifer, sitios 4, 5 y 6, manzana 6; Samuel Carvallo V., sitio 4, manzana 3; Juan Palma o Eloisa Matamala, sitio 9, manzana 42. Población Monterrey: Manuel J. Contreras, sitio 12, manzana 1; Clementina Torrico Arce, sitio 211, centro, manzana J; José Espinosa, sitio 12 S, manzana K; Bartolomé Segovia y Luisa Segovia, sitio 0, manzana L; Elías Segovia Vera y otra, sitio 1, manzana L; Santiago Peña, sitio 192, manzana H. Población Rusia: Fernando Gonzalez, sitio 16, manzana E; Federico Gómez, sitio 20, manzana D; Agustín Gray Coll, sitio 1, manzana V. Población La Viaí: Osvaldo Maturana Romo, parte sitio 344 y parte 345; María Luisa Gac, mitad sitio 146; Otaniel Marchant Sepúlveda, parte sitio 173; Jovino Marchant, parte sitio 184; Alalibar Marchant, parte sitio 184 y parte sitio 186. Población Rosembluit: Luis Zambrano, Suc., sitio 28. Población Matucana: María Ahumada viuda de Vargas, sitios 359 y 360, manzana 11. Alejandro Peña, Suc., parte sitio 320, manzana 1. Población Darín plano 5: Ricardo Rojas Rojas, sitio 19, manzana VII. Población San Ramón: Luis Gajardo, sitios 7 al 11 y 38 al 32, manzana 22. Población Buenos Aires: Latiemia, José A. y Guillermo Lazcano A., parte sitio manzana 23. Población Oriente: Felipe del C. Cornejo: sitio 3, manzana 15. Población Zelada: Ana Luisa Passig, sitio 2, manzana H; René correa Dáñes (ley 10.341), sitio 1, manzana XIII. Los comparendos se realizarán en la Sección Sitios y Mejoras. Abogado: señora Adriana Kaplán Colono. Oficinas: Huérfanos N.o 186, departamento 1308.— Orlando Latorre González, vicepresidente ejecutivo. (55) 19-6 C.

QUIEBRA CANO HNOS.— CUARTO Juzgado Civil Mayor Cuantía. Presentose Banco Español-Chile, verificando crédito ascendente a 500.000 pesos, proveniente letra cambio impagas. Resolución 12 junio en curso Juzgado ordenó tener por verificado dicho crédito y su notificación preuneerta.— El secretario. (55) 19, 21 y 22-6 P.

55)—JUDICIALES y LEGALES

RESOLUCION PRIMER JUZGADO Civil concedió posesión efectiva herencia intestada de Constantino Díaz Díaz, a hijo: Juan Díaz Armengol, sin perjuicio derechos cónyuge sobreviviente, Teresa Armengol Puzuil. (55) 20-6 P.

SEGUNDO JUZGADO CIVIL CONCEDIÓ a Pentaleón Morales, Pedro Morales Escobar, Teresa y Pedro Morales Núñez, posesión efectiva de don Pedro Mario Morales Barra. (55) 20-6 P.

POSESION EFECTIVA.— POR RESOlucion 14 junio corriente, Juzgado San Miguel concedió posesión efectiva herencia intestada Violeta Vargas Bascalto a Luis Ernesto y Enrique Vargas Bascalto, en representación padre, Ernesto Vargas Correa, y a María Bazcalto de Vargas, María Mercedes, Adriana y Raúl Vargas Bazcalto, los tres últimos representando nombrado padre común, y todos ellos y la anterior, representados actuales cesionarios, María Rojas de Rojas, Juan Ernesto, Manuel Antonio y Carlos Aurelio Rojas Rojas, Gregorio Godoy, José María Necochea, Sergio Romero, Héctor Urbina, María Luisa y Enrique Godoy. (55) 19 y 21-6 P.

PRIMER JUZGADO CIVIL. RESOlución diecisiete junio presente año, concedió con beneficio inventario, posesión efectiva herencia intestada Mario Crespo Bescal a Alejandro Samuel y Marcela Milagros Crespo Orlandini, sin perjuicio derechos cónyuge sobreviviente Daisy Orlandini Riveros. Practicaré inventario solemne 26 junio presente año, 16 horas, en mi oficina, Bandera 342. — El secretario. (55) 19, 21-6 P.

SEGUNDO JUZGADO CIVIL CONCEDIÓ a Raúl, Francisco y Wilson Lagos Rivera, posesión efectiva herencia de doña Emia Rivera Lizama, sin perjuicio derechos cónyuge, don Francisco Lagos Herrera. Tramítase conforme ley 5.427. (55) 19, 21-6 P.

SEGUNDO JUZGADO CIVIL CITA a parientes de Silvia Coty, Patricia Vicuña Moyna, a audiencia veinticinco actual, quince horas, a fin deliberar acerca nombramiento su curador general.— Secretaria. (55) 19, 21-6 P.

JUZGADO SAN MIGUEL CONCEDIÓ 10 junio presente, posesión efectiva herencia testada doña María del Carmen Salgado a heredero universal testamentario Germán Vásquez Cortés.— Secretario. (55) 19, 21 y 22-6 P.

NOTIFICACION.— CUARTO JUZGado Civil Mayor Cuantía Santiago, presentose José Gabriel Casanova, sin profesión, General Velásquez 0120, Santiago, exponiendo: nació 21 febrero 1935, inscrito Registro Civil Portales N.o 1029, año 1935, dicha partida figura como José Gabriel Casanova, hijo no se expresa y Mercedes Casanova. Fecha 6 septiembre 1940, ante Registro Civil Quinta Normal, madre, Mercedes Casanova Urzúa, contrajo matrimonio con Juan de la Cruz Aravena Aravena, habiéndolo conocido pocos meses antes. Dicho acto, cónyuges legitimaron solicitante, según constancia acta matrimonio y anotación partida nacimiento respectivas. Posteriormente, dicho matrimonio fue anulado resolución Primer Juzgado Civil Santiago, fecha 26 septiembre 1951, aprobada Corte Apelaciones fecha 14 marzo 1954. Inscribiéndose anulación inscripción matrimonio correspondiente. Legitimación efectuada por cónyuges indicados no fue aceptada oportunamente por cuerdet especial, sino al cumplir 21 años edad, compareciente escritura pública 14 marzo 1956, ante Maira Castellón, repudió expresamente legitimación, acuerdo artículo 216 Código Civil, basándose hecho cierto que Juan de la Cruz Aravena no era su padre. Más aún, verdadero padre lo reconoció como hijo natural escritura pública 20 noviembre 1956, ante Hiriart. Repudio legitimación hecho escritura indicada, basado lisa y llanamente hecho real que indicada persona no era su padre, fecha su concepción su madre no lo conocía, sólo conoció tres meses antes matrimonio, esto es, mayo 1940. Antes 1940, imposibilidad física acceso indicado Aravena a Mercedes Casanova, no conocíanse, y el trabajaba Antofagasta. Estado civil otorgado por personas indicadas no correspóndele, y como tal repudiale expresamente e interpone demanda impugnación estado civil de legítimado contra Juan de la Cruz Aravena Aravena, profesión desconocida, 18 de Julio 1358, y Mercedes Casanova Urzúa, empleada, Huérfanos 2013, ambos esta ciudad, basado hecho simple, real y efectivo, si bien es cierto Mercedes Casanova es su madre verdadera, Aravena no es su padre, y no podían legitimarlo. Por tanto, solicita tener interpuesta demanda impugnación indicada contra personas nombradas, declarando Juan de la Cruz Aravena no es padre solicitante, y legitimación realizada es nula y debe dejarse sin efecto subsanación legitimación estampada partida nacimiento suscrito, N.o 1029, Registro nacimientos 1935, Oficina Portales, Santiago.— Primer otrosí, acompaña documentos: certificado nacimiento, certificado matrimonio indicados legítimantes y escritura reconocimiento hijo natural del suscrito por padre verdadero, acompañados con citación contraria. Segundo otrosí, abogado patrocinante y poder a Víctor Hugo Vásquez Díaz, Huérfanos 767, oficina 512, con todas facultades. Juzgado, fecha 18 julio 1956, proveyó traslado demanda, primer otrosí, como se pide, segundo, téngase presente.— Fecha, 30 agosto 1956, notifícose personalmente Mercedes Casanova, demanda y provisión. Fojas 8, demandando solicita notificación por avisos demandado Aravena, previos trámites pertinentes, imposibilidad ubicar domicilio conocido.— Otrosí, solicita demandado designe domicilio conocido dentro límites urbanos, dentro emplazamiento, bajo apercibimiento, artículos 53 y 48 Código Procedimiento Civil.— Previas diligencias y trámites legales, Juzgado proveyó: Santiago, diecisiete de abril de mil novecientos cincuenta y siete.— Con el mérito de las diligencias efectuadas, ha lugar a la notificación pedida a fojas 9 y hágase por medio de tres avisos en "La Nación", tres en "El Debate", fuera del que corresponda en el "Diario Oficial", al otrosí de fojas 9, como se solicita.— G. Novoa.— F. Pérez.— Por tanto, notifíco a Juan de la Cruz Aravena Aravena, demanda y demás solicitudes extractadas.— El secretario. (55) 19-6 P.

55.—JUDICIALES y LEGALES.

QUINTO JUZGADO CIVIL MAYOR Cuantía concedió posesión efectiva herencia intestada de Rosa Durán Yáñez a Felicinda, Hortensia, Celia, Jorge, Carlos y María Durán Yáñez, esta última fallecida y representada por Silvia Bannister Durán. Inventario solemne practicaré 21 actual, 18 horas.— Secretario. (55) 19-6 P.

QUINTO JUZGADO CIVIL MAYOR Cuantía fijó 21 actual, 15 horas, audiencia parientes a que se refiere artículo 12, ley 7.613, fin deliberar adopción de Milagro del Carmen Fernández Urquiola, por parte de Manuel Fernández Méndez y Emelina Gutiérrez Sepúlveda.— Secretario. (55) 19-6 P.

RESOLUCION PRIMER JUZGADO Civil concedió posesión efectiva herencia intestada de Carlos Bascuñán Puenzalida a hijo: César Enrique Bascuñán Correa, sin perjuicio derechos cónyuge sobreviviente, Emma Correa Villegas. (55) 20-6 P.

SEGUNDO JUZGADO CIVIL CONCEDIÓ a Rosario Bastías Baiza, posesión efectiva herencia de don Manuel Salas Salinas. (55) 20-6 P.

63) MAQUINA OFICINA

COMPOSTURAS máquinas escribir, sumadoras. Bandera 517, teléfono 85479. (63) 15-7 P.

78) OCUPACIONES BUSCAN

SE OFRECE señora con dos niños, para ocuparse en casa particular, ojalá matrimonio solo. Dirigirse a Traslaviña 1773. De 8 a 11 y de 15 a 18 horas. (78) 22-6 K.

79) OCUPACIONES OFRECEN

NECESITO costurera sepa hacer camisas y ropa niño. Carrascal 4664, fono 94280. (79) 21-6 P.

94) REMATES

REMATE CASIMIRES. — ORDEN Señor José Jorrat, San Diego 205. Días 16, 17, 18, 19, 20, 21, 22, 23, 24, 25, 26, 27, 28, 29,.30 del presente mes de 11 de la mañana y 6 de la tarde, adelante. Gran surtido de cortes casimires. A la vista.— Manuel Montero, martillero público. (94) 30-6 P.

SEGUNDO JUZGADO TRABAJO.— 6 julio 1957.— Ante martillero don Armando Maiocco Contardi, San Martín 148, 10.30 horas, se efectuará remate especies embargadas juicios seguidos Servicio Seguro Social con demandados que se indican: Rodríguez Arzola, Guillermo; motor Siam 1/2 HP, N.o 145 A; Panificadora Imperial Ltda.: máquina escribir Hispano Olivetti Hexicon 80, N.o 342552, máquina calculadora Hispano Olivetti N.o R.-S. 20121, y máquina calculadora eléctrica Olivetti N.o 24128; Muñoz Jofré, Tito: radio L. M., N.o 1491; Araya Araya, Gerardo: cuatro neumáticos General Insa y un neumático marca Mirelim; Araneda Torres, Amadeo: radio General Electric.— Secretario. (94) 21-6 P.

REMATE.— ANTE SEGUNDO JUZgado Civil Santiago, el ocho julio próximo, quince horas, rematarase propiedad raíz ubicada calle Walker Martínez 792, comuna La Florida, este departamento, con mínimum de $ 2.650.000, pagadero con 50 o/o contado y saldo seis meses plazo, con más intereses. Interesados deberán acompañar boleta 10% mínimum. Demás datos y antecedentes, consultarlos en juicio "Sociedad Larios y Compañía y otro con Richard Rafael".— Secretaría. (94) 21-6 P.

REMATE MENAJE DE CASA, amoblados comedor, dormitorio y living, radio electrola RCA Víctor con cambiador automático, utilería de menaje en general en Curicó 71, Mañana jueves 20 junio, 11 horas, por orden: Aida Jensen de Kurth, Hernán Vaccaro, Víctor Lagos, Oscar Correa; Fco. Santiago, Oscar Arriagada, Max Krause, Luis Gutiérrez, Aquiles Rivera, Luis Meléndez, Alvaro Muñoz, Carolina Dressel, Miguel Weinstein, Eduardo Casas. A la vista.— Carlos Schmidt R., Carlos Schmidt V., martilleros públicos. (94) 20-6 P.

REMATE MENAJE DE CASA, RAdio electrola Phillips, amoblados de comedor, hall y dormitorio, utilería de casa, taladro mecánico, utilería varias, fábrica juguetes, etc., en Santa Elena 1580, jueves 20 de junio a las 11 horas, por orden de la señora Regina Castello Lemee, Fco. Santiago, Oscar Correa, Luis Meléndez, Luis Gutiérrez, Ricardo Chacana, Adrián Razetto, Olga Saavedra, Max Krause, Inés Riveros, Eduardo Casas. A la vista.— Carlos Schmidt R., Carlos Schmidt V., martilleros públicos. (94) 20-6 P.

95) RESIDENCIALES

PIEZAS, pensión. Recibe pasajeros. Huérfanos 1393. (95) 3-6-58 P.

97) SASTRERIA

SASTRERIA Salazar, caballeros, niños, extenso surtido, corte elegante. Precios incomparables. Avenida Bernardo O'Higgins 2783, esquina Libertad. (97) H/O C.

CASIMIRES desde $ 1.750 el metro. Depósito directo de fábricas. Casa Salazar, Avenida Bernardo O'Higgins 2783, esquina Libertad. (97) H/O C

CITACION

Se cita al personal del Banco Israelita de Chile para el lunes 24 del presente, a las 15.30 horas, en el local de la institución, a objeto de proceder a la elección de los directores del Sindicato Profesional de Empleados, en presencia de autoridad competente designada por la Inspección Provincial del Trabajo.

El Delegado del Personal
Santiago, 19 de junio de 1957.

SERVICIO de SEGURO SOCIAL

PRESTAMOS HIPOTECARIOS PARA LOS ASEGURADOS

El Servicio de Seguro Social otorga préstamos a sus imponentes pagaderos hasta en DIEZ AÑOS, para la habilitación de sus casas, siempre que reúnan los requisitos siguientes:

a) Tener una casa propia o del cónyuge;
b) Dos cargas de familia como mínimo. A los pensionados les bastará tener una sola carga;
c) Cinco años como imponente del SSS;
d) Cuarenta semanas de imposiciones durante los últimos doce meses calendario.

Estos préstamos se concederán:

a) Para habilitar la casa de servicios de luz, agua, gas, alcantarillado, fosos sépticos o pozos negros;
b) Para terminación y ampliación de obras;
c) Para reparaciones menores.

Los interesados deben acompañar la siguiente documentación:

a) Certificado de dominio vigente del Conservador de Bienes Raíces;
b) Certificado de Gravámenes y Prohibición;
d) Certificado de antecedentes;
d) Libreta de Seguro al día.

El monto de estos préstamos se determinará de acuerdo a la capacidad económica del asegurado o del grupo familiar.

Los asegurados que reúnan los requisitos anteriormente expuestos podrán solicitar el formulario respectivo en la oficina local, donde esté ubicada la propiedad.

GUILLERMO LOIS G.,
Director General

GUIA PROFESIONAL

ABOGADOS

SANCHEZ DEL POZO
Especialmente asuntos y juicios matrimoniales, posiciones efectivas, particiones. Moneda 1137, oficina 78, fono 80813. 10-12.30 y 17.30-19 horas. (GP) H/O P.

MANUEL CARTES
Nulidades matrimonio. Divorcios. Particiones. Huérfanos 1284. 64359. (GP) H/O C.

MESA Y GUERRERO
Abogados. Nulidades matrimonio, exclusivamente. Estado 192, oficina 811. 11-13, 18-20 horas. (GP) H/O C.

ELIAS NEGHME RODRIGUEZ
Juicios del trabajo. Ahumada 131. Oficina 318. Fono 84287. (GP) H/O C.

ROBERTO SANHUEZA
Nulidades matrimonio. Divorcios, particiones. Bandera 465. (GP) H/O C.

LAURA MULLER
Toda clase de juicios. Cuanta abogados competentes. Moneda 1137, oficina 66, fono 89917. (GP) H/O C.

ADRIAN MOLINA
Abogado. Huérfanos 1294. Oficina 42. (GP) H/O C.

ESTUDIO Jurídico en comuna San Miguel. Abogados Carlos y Molina, atienden causas Juzgado San Miguel, en Avenida Lazo 1360, fono 54451. (GP) 15-7 P.

DENTISTAS

CLINICA DENTAL "CENTRAL"
Prótesis inmediata. Trabajos urgentes. Pida consulta a toda hora. Compañía 1068, oficina 1103, teléfono 85702. (GP) H/O C.

Dr. MUNOZ MUJICA
Cirujano dentista. Prótesis, puentes. Ahumada 312. Oficina 717. Teléfono 67815. (GP) H/O C.

MATRONAS

SEÑORA PHERINT
Lord Cochrane 95. (GP) H/O C.

TERESA SANTANDER
Salvador Sanfuentes 2141. Fono 65858. (GP) 31-7 P.

MEDICOS

DOCTOR HECTOR VARGAS
Oído, nariz, garganta. San Isidro 690. Consultas: 3.30-4.30. (GP) 12-7 P

DOCTORA NAVARRETE
Partos y ginecología. Consultas de 16 a 19 horas. Vicuña Mackenna 313. Teléfono 85912. (GP) H/O C.

MEDICOS

Dra. LUISA PACHECO FIZARRO
Médico cirujano. Señoras y niños. Consultas de 15 a 18 horas. Nataniel 475. Fono 80762. (GP) H/O K.

Dr. GASTON RAMIREZ
Piel. Manuel Rodríguez 54. Fono 68823. (GP) H/O C.

DOCTOR GALLEGUILLOS
Rayos X, aparato digestivo, hígado, corazón, pulmón. Consultas, 17-18 horas. Alameda 1155, departamento 730. Teléfono 74731. Fuera de hora, 80661. (GP) H/O C.

Dr. GUTIERREZ
Vías urinarias, venéreas. Presidente Riesco 53, oficina 22. Alameda, entre San Francisco y Santa Rosa. 15-17 horas. Teléfono 397981. (GP) 8-7 P.

THOMPSON SCHWARZENBERG
Metabolismo, impotencia, obesidad, glándulas. Merced 486-A. (GP) 28-7 P.

ABDELKARIM DAVIS
Señoras: ginecología, sexología, psiconeurosis. Consultas de 3 a 7. Huérfanos 2084. (GP) 30 6 P.

Dr. GORGEWSKY
Rayos X. Estómago, hígado, bronconpulmonares, diabetes. Compañía 2291 (86859), 14 a 17 horas. (GP) 11-7 K

MEDICOS

GONDOS
Huesos, articulaciones, fracturas, reuma. Defectos caderas, pies. Phillips 16, 83951. (GP) H/O C.

CARGAS
Alergias, asma, rinitis, urticaria, eczema, reumatismo. Carmen 765. 16-18 horas. (GP) 28-6 P.

PRACTICANTES

LUIS ALDUNATE
Curaciones, inyecciones, especialista vías urinarias, previa indicación médica. Teatinos 248. Fono 60828. Cerca Hotel Carrera

ESCOBAR
Tratamientos. Huérfanos 757, 86082. (GP) 24-6 P.

LABORATORIOS DENTALES

"RAPIDO"
Soldaduras dentales, terminamos una hora (incluso sábado). Pasaje A. Edwards 29, oficina 11, entrepiso. Entrada por Huérfanos 1011. Teléfono 62318. (GP) H/O C.

TARZAN — 4905

SORPRESA

Por Edgard Rice Burroughs

"PARA ROBAR MI FÓRMULA TENDRÁS QUE MATARME" ARIEMO EL DR. SIMPSON...

"ESO ES LO QUE HARÉ" REPUSO HARRY. "USTED PERECERÁ EN UN ACCIDENTE TRÁGICO."

SPEAR LANZÓ UNA CARCAJADA Y ROMPIÓ LOS CONTROLES CON LA CULATA DE SU ARMA.

DICK TRACY

Por Chester Gould

LA FLECHA ENTRÓ POR EL LADO DERECHO DEL PECHO Y LE ATRAVIESA EL CORAZÓN...

Reg. U. S. Pat. Off. © 1957 by The Chicago Tribune

Y EN LA COLINA...

DILE A TRACY Y A SAM QUE VENGAN AQUÍ...

¿QUIÉN ENCONTRÓ TU...?

¡ESTO ES CURIOSO! ¡AQUÍ ESTABA EL MUÑECO DE NIEVE!

ENCONTRÉ DOS COLILLAS DE CIGARROS CON MARCAS DE PINTURA DE LA BIOS...

¿PINTURA DE LABIO?

ROSA ABANDONADA

CHESTER GOULD 10-85/1

OPERACIONES Bursátiles

(información proporcionada por TANNER Y CIA. Bandera 52 — Oficina 406 — Santiago

El total de acciones transadas en la Bolsa de Comercio durante la rueda de ayer fue de 940.705 acciones. Los bonos nominales, y el oro, $ 77.350.

SOCIEDADES QUE CIERRAN SUS REGISTROS PROXIMAMENTE

BANCO CENTRAL (sus oficinas), Julio 1.o .....
BIMA, Junio 22-29: 1 por 1.920626 liberadas, ...
MADEMSA.— Junio 21-julio 6: 1 por 7 a $ 40.

CIERRE DE AYER

ORO FISICO: 16.100 t

BONOS
D. Interna, 7-1 84 c
Garantía, 7-1 84 c
Paviment., 7-1 84 c
Mun. Stgo., 6-1 83 t
Caja 6 3-4, 56 t
Hip. Chile, 6-1 45 t
Hip. Chile, 10-6 75 t
Bco. Est., 10-6 75 t
Demeter, Tarapacá, 380 C/A t
Tarapacá Ch/A, 380 G/N v
Tarapacá Ch/A, 380 t
Tarapacá Ch/N, 380 t

BANCARIAS
Central, 12.000 n s
Chile, 3.470 t
Crédito, 185 t
Curicó, 138 c
Edwards, 430 n
Español, 505 t
Hipotecario, 800 v
Israelita, 300 n
Italiano, 185 c
Osorno, 950 c
S. Americano, 600 t

MINERAS
Andacollo, 4 1/8 v
Aucanquilcha, 65 n
Bellavista, 23 tp
Carmen, 12 1/2 t
Cerro Grande, 440 tp
Condoriaco, 17 t
Del. Punitaqui, 230 n
Disputada, 250 c
Huasilico, 75 t
Lota, 240 tp
Manganesos, 3.400 X/D n
Mercedita, 11 n
Monserrat, 50 v
Ocuri, 1.500 n
Oruro, 730 t
Presidenta, 18 1/2 v
P. de Lobos, 50 t
Schwager, 450 tp
Tamaya, 495 tp
Totora, 300 cp

AGRICOLAS Y GANADERAS
Carampangue, 23 n
Cisnes, 900 c
Colcura, 214 tp
Copihue, 90 t
Formio Chil., 70 v
Gente Grande, 905 v
Lag. Blanca, 1.480 n
Rupanco, 1.020 c
Sofruco, 146 n
T. del Fuego, 990 c
Vila C. y T., 240 t
Viña La Rosa, 200 n

SALITRERAS
A. Lautaro A, 5.900 t
A. Lautaro C, 600 t
Iquique, 200 t
Taraponá, 210 v

TEXTILES
Caupolicán, 18 1/2 c
Chatex, 45 cp
Chiltco, 91 tm
Dívesa, 11 1/2 n
Plap, 59 n
P. Bellavista, 101 t
P. Concepción, 32 t
Paños Tomé, 100 c
Rayonhil, 27 t
Sederías, 38 n
Sedylan, 50 v
Sumar, 250 c
Tel. El Salto, 31 v
T. Progreso, 28 1/2 t
Textil Viña, 37 n
Vestex, 26 c
Yarur, 280 c

INDUSTRIALES Y VARIAS
Ag. Graham, 50 n
Arrocera Ega, 74 n
Bima, 136 t
Carozzi, 88 n
Cem. Melón, 335 t
Cervecerías, 825 c
Cinzano, 80 n
C. de Golf, 110.000 n
C. Hípico, 1.200.000 n
C. de Polo, 33.000 n
Codina, 550 n
Coñ, 75 c
Colorantes, 85 n
Cía. Industrial, 77 t
Copec, 213 t
Corchera, 250 n
Cristalerías, 75 c
Chiprodal, 40 c
Elect. Ind., 63 n
Electromat, 17 t
Embot. Andina, 290 n
P. Quinaz, 38 n
Fertilizantes, 40 n
Fósforos, 38 n
Gas de Stgo., 40 n
Ind. Varias, 40 n
Insa, 30 n
Intercontinental, 6 n
Interoceánica, 6 n
La Rural, 145 n
Lana de Punta, 6 n
Lanchetti, 44 n
Marlenetti, 44 n
Mol. El Globo, 6 n
Muebles P. C., 6 n
Nac. Azucar, 6 n
Pap. Cia. Cel., 6 n
Perlita, 38 n
P. Iquique, 6 n
Pizarreño, 41 n
Poblador, 180 n
Refractarios, 6 n
Ref. de Vidrio, 6 n
Renta Urbana, 6 n
Saavedra B., 30 n
Sanitas, 135 n
Sociompa, 38 n
Sogeco, 60 n
Sumavia, 38 n
Soprole rg., 60 n
Soprole rp., 60 n
Tamaco, 180 n
Tattersall, 300 n
Telefonos, 38 n
Tri. Panimávida, 6 n
Universo, 30 1/2 n
Vapores, 6 n
Vidriera, 38 n
Vidrios Planos, 38 n
Vorwerk, 18 n

METALURGICAS
Cic, 136 t
C. Cerillos, 6 n
Electro Met., 15 n
Envases, 30 n
Fensa, 22 1/2 n
Indac, 34 n
Indesa, 31 n
Madeco, 80 n
Mademsa, 6 n
Mer. Ind., 6 n
Socometal, 34 n

SEGUROS
Ch. C. Grales., 6 n
Ch. Cons. Vida, 6 n
Marítima, 60 n

Transacciones en FERIA

(Transacciones efectuadas en nuestra feria del martes 18 de junio de 1957)

NOVILLOS

N.o	Total kilos	Precio kilo	Procedencia.
3	1.826	$ 182.—,	Linares.
3	1.940	177.—,	Los Angeles.
5	2.976	174.—,	Palpl.
3	1.864	174.—,	Linares.
4	2.350	173.60,	Rengo.
3	1.796	172.—,	Linares.
6	3.080	171.—,	Los Angeles.
4	2.180	171.—,	Chillán.
4	2.304	160.—,	Gorbea.
5	2.538	160.—,	Las Cabras.
4	2.224	153.—,	Chillán.
6	2.794	153.—,	Parral.
4	1.962	152.—,	Mallarauco.
7	2.974	152.—,	Mallarauco.
10	4.624	150.50,	La Granja.
10	4.800	148.—,	La Granja.
5	2.780	143.—,	Gorbea.
4	1.776	141.—,	Buin.
6	1.958	115.—,	Rensa.
6	1.780	100.—,	Rensa.
4	1.548	99.—,	Malpú.
3	870	78.—,	

VACAS

N.o	Total kilos	Precio kilo	Procedencia.
6	2.780	$ 150.—,	Gorbea.
6	2.458	147.—	
5	2.438	143.—,	Parral.
5	2.238	141.—,	Parral.
6	2.560	139.—,	Gorbea.
3	1.378	137.—,	Buin.
5	2.706	135.—,	La Cisterna.
5	2.006	133.—,	Gorbea.
8	3.760	128.—,	Argentina.
6	1.994	126.—,	Argentina.
3	1.134	124.—,	Linares.
7	2.350	123.—,	Las Cruces.
9	2.774	122.—,	Las Cruces.
6	2.310	122.—,	Las Cruces.
3	1.176	120.—,	Lampa.
8	2.628	120.—,	Argentina.
9	4.054	120.—,	Argentina.
8	2.314	118.—,	Argentina.
4	1.872	117.—,	Malpú.
4	1.848	115.—,	Linares.
3	1.264	115.—	
5	1.978	114.—,	Malleco.
3	1.140	113.—,	Paine.
4	1.970	113.—,	Pedegua.

"LA VERBENA DE LA PALOMA" Y "MOLINOS DE VIENTO" EN EL SATCH

Renueva hoy en la noche su cartelera el elenco lírico español del Teatro de la Satch, con la reposición de dos celebradas muestras del género chico, "La verbena de la paloma" y "Molinos de viento".

En ambas parte en los papeles protagónicos de estas dos zarzuelas, El Sagrario, Estrella Sarrano, Manuel Abad, Elda Damiani, Celia del Carmen, Isabel Ferri, Rafael Catalán y Francisco Flores.

"La verbena de la paloma" será dirigida por el maestro Manuel Contardo, y "Molinos de viento", por el maestro Rafael Carretero.

En la función de la tarde se reprisará por última vez, "Marina".

CON ENTUSIASMO SE APLAUDE A PABLO DEL RIO EN EL GOYESCAS

ARTISTAS PARA TODOS LOS GUSTOS

Excelentes comentarios recibe Pablo del Río, de parte del público habitué a Goyescas, donde el Ruiseñor de España está demostrando que sus triunfos en Buenos Aires son muy justificados. Este cantante, considerado por el mejor de su género, estará en los tres shows que tiene en su programación al popular Agudiez con su muñeco Don Pánfilo, el que deleita a grandes y chicos: Manolo González, el cómico de moda; los Hermanos Barrientos, con canciones chilenas; Livia and Catherine; Camila, Julián Benito con su guitarra; Milita Brandon, Raúl Díaz y Willy Villaroel.

No cabe duda que se trata de una cartelera interesante, que deja satisfecho al más exigente de los espectadores.

GUIA DEL ESPECTADOR

TEATROS

ANTONIO VARAS. — V.: Las brujas de Salem.
CAMILO HENRIQUEZ. — V.: La gata en el árbol.
CAUPOLICAN. — V. y N.: Rito negro del Perú.
COUSIÑO. — Compañía de Revista Picaresque.
IMPERIAL. — V. y N.: Compañía de Revistas Pigalle.
LATELIER. — Compañía Arlequín en Doña Tierra.
MARU. — La muerte vino a cenar.
OPERA. — Compañía de Revistas Bim Bam Bum.
SATCH. — V. y N.: Compañía de Zarzuelas Manuel Abad en V.: Marina. N.: La Verbena de la paloma, Molinos de viento.
TALIA. — V.: Las de Caín.

CINES

ALAMEDA. — R.: Mi amante es un bandido, Jahuar.
ALCAZAR. — V. y N.: Sueño negro.
ALMAGRO. — R.: Estafa de amor, El inocente, Agregados.
AUDITORIUM. — R.: Madame Butterfly, Noticiarios.
AMERICA. — R.: Hombre hasta el fin, Tarántula, Hombres sin destino.
ANDES. — R.: Rose Marie, María Antonieta, Noticiarios.
APOLO. — R.: El martes trágico, La vida no vale nada, Sinopsis.
ASTOR. — M., V. y N.: Tú sabes lo que quiero, Agregados.
AVENIDA MATTA. — R.: Frine, la cortesana de Oriente, El abuelo, Llamada de amor.
BANDERA. — M., V. y N.: El laberinto de la muerte.
BAQUEDANO. — R.: El indio heroico, Sangre en la pradera.
BALMACEDA. — R.: Al este del Pecado, Noche y día.
BLANCO ENCALADA. — R.: Gitana de la suerte, Madreselva, Ultima hora.
BRASIL. — R.: La dama desnuda, Madreselva.
CAPITOL. — R.: Al compás del rock, Cráneos atómicos, La dama desnuda.
CARRERA. — R.: El satélite infernal, Museo de cera.
CENTRAL. — M., V. y N.: Atalanta.
CERVANTES. — 15, 18, 20.15 y 23.30 horas: La mala semilla.
CINELANDIA. — R.: La tercera palabra, Adiós, a Pedro (funerales de Pedro Infante).
CITY. — R.: Ansiedad trágica y Noticiarios.
COLON. — R.: La historia del Rock and Roll, Madreselva, El abuelo, Noticiarios.
CONTINENTAL. — M., V. y N.: Los bandidos de río Frío, Noticiarios.
CLUB DE SEÑORAS. — R.: Madame Dubarry, Viaje a Italia.
CHILE. — R.: La fierecilla domada, La niña desnuda, Camino de perdición.
DANTE. — M., V. y N.: La cruz del infiernito, Noticiarios.
EGAÑA. — V. y N.: La estrella roja.
EL GOLF. — M., V. y N.: La mala semilla.
EL SALTO. — R.: Para siempre amor, mis Hienas humanas, Trata de blancas.
ESMERALDA. — R.: La máscara púrpura, Ambición maldita, Agregados.
FLORIDA. — R.: Pesadilla, Noticiarios.
GRAN AVENIDA. — R.: Estafa de amor, El inocente, Noticiarios.
HOLLYWOOD. — R.: La fuente de celos, Agregados.
IMPERIAL CINEMA. — R.: Torrente de amor, Abajo el telón, Tres melodías de amor.
INDIA. — R.: Capitanes del mar, La familia genial, Agregados.
LAGUARO. — R.: Abajo el telón, Amores los García.
LAS LILAS. — M., V. y N.: Reina de Francia, Noticiarios.
LIRA. — R.: La puerta del diablo, La mujer de dos caras, La reina del mar.
LIBERTAD. — R.: Tierra de los faraones, El guardián enmascarado.
LO CASTILLO. — V. y N.: La Quinta, Noticiarios.
LO FRANCO. — Descanso.
M. N. — R.: Proa al infierno y Agregados.
MAIPO. — R.: He muerto mil veces, La jungla de acero.
MARCONI. — R.: El tirano de la frontera, Indiscreción de una esposa.
METRO. — M., V. y N.: Diana de Francia, Noticiarios.
MIAMI. — R.: Atila frente a Roma, Noticiarios.
MINERVA. — R.: La gitana, El motín del Caine.
MIRAFLORES. — R.: El circo de tres pistas, La pelirroja indómita.
MISTRAL. — R.: Fuegos artificiales, Trigo joven.
MONUMENTAL. — R.: Escuela de vagabundos, El mil amores, Dicen que soy mujeriego, Noticiarios.
MODERNO. — R.: Campeón por un día, Compañeros del dorado oeste, La señal roja.
NACIONAL. — R.: Borrasca en el puerto, Tarántula, El giro de la suerte.
NORMANDIE. — R.: Las vacaciones del señor Hulot, Pecado imperdonable.
NOVEDADES. — R.: Veinte mil leguas de viaje submarino, El valle de los castores, Noticiarios.
O'HIGGINS. — R.: Tierra de los faraones, El guardián enmascarado.
ORIENTE. — M., V. y N.: Colina de fuego.
PACIFICO. — M., V. y N.: Feria de mujeres, Noticiarios.
PEAT. — R.: Torrente de oro, Tarántula, Aloma.
PALACE OVALLE. — R.: Pecado y redención, Svengali, Campeón por un día.
PLAZA. — M., V. y S.: Feria de mujeres, Noticiarios.
PEDRO DE VALDIVIA. — V. y N.: Colinas de fuego.
PORTUGAL. — R.: Por cuatro días locos, La diligencia.
REAL. — M., V. y N.: Pecado de castidad, Noticiarios.
RECOLETA. — R.: Camino de perdición, Madreselva, El abuelo.
REGINA. — M., V. y N.: El precio del triunfo.
REPUBLICA. — R.: El caso Maurizius, Mamá, papá, la criada y yo.
REX. — M., V. y N.: La guerra y la paz, Noticiarios.
RITZ. — R.: El imperio de la espada.
RIALTO. — R.: El salario del miedo, La gran tragedia.
RIVIERA. — R.: Nido de águilas y Agregados.
ROXY. — R.: Cara marcada, y Noticiarios.
ROMA. — R.: El satélite infernal, Museo de cera, Noticiarios.
SANTA LUCIA. — M., V., S. y N.: Ataque.
SANTIAGO. — M., V., S. y N.: Los hijos de Rancho Grande, Noticiarios.
SAN MIGUEL. — R.: Fanfán, la Tulipe, Mujer de coraje, Tarántula.
SAN MARTIN. — R.: Santiago y Noticiarios.
SAO PAULO. — R.: Melodía inmortal y Noticiarios.
SEPTIEMBRE. — R.: He muerto mil veces, La jungla de acero.
SELECTA. — R.: Hagan juego, señores, El príncipe de los zorros y Besame, Catalina.
SUR. — R.: El circuito infernal, Agregados.
TIVOLI (ex Principal). — R.: Artistas y modelos, Noticiarios.
TOESCA. — R.: Rififi entre los hombres, Agregados.
VALENCIA. — V. y N.: Cía. de Flor Hernández en La ciegüita.
VERDI. — R.: La máscara púrpura, Ambición maldita.
VICTORIA. — R.: La mujer más linda del mundo, Noticiarios.
VIENA. — R.: Hambre de venganza, Amor en cuatro tiempos y Agregados.
WINDSOR. — M., V. y N.: Ricardo III y Agregados.
YORK. — R.: El escándalo del siglo, Agregados.

CINES COMUNALES

MUNICIPAL (de San Bernardo). — R.: Mientras duerme Nueva York, Después de la tormenta.
NACIONAL (de Puente Alto). — R.: Veinte mil leguas de viaje submarino, El bello durmiente.
SALA ESCUELA SAN BERNARDO. — V.: Hensel y Gretel; Blanca Nieves.
PLAZA (de Puente Alto). — R.: El regreso del infierno, La mujer serpiente, Noticiarios.
TALAGANTE. — R.: La huella del gato, La calle sin ley.

"Des Etoiles de París"

Procedente de Estados Unidos, donde realizó una exitosa temporada, llegó ayer a Santiago el ballet francés "Des Etoiles de Paris". El prestigioso conjunto francés debutó ayer tarde en el Jo', música de Richard Blareau y coreografía de Hahn Harag; Francois Serrette, y "Prometeo", con música de Ohana y coreografía de Maurice Béjart. En el grupo figuran Colette Marchand y Milorad Miscovich, principales estrellas del ballet.

BALLET "DES ETOILES DE PARIS" DEBUTO AYER EN EL MUNICIPAL

Hoy ofrecerá una nueva presentación

Ante una sala sin claros se presentó ayer tarde en el Teatro Municipal, el conjunto coreográfico europeo Des Etoiles de París, cuadro que venía precedido de honrosos antecedentes.

La primera presentación del ballet parisiense causó una muy grata impresión en el público y confirmó los juicios esclarecedores que sobre su alta calidad nos había anticipado la prensa y, en especial, en cuanto se refiere a la actuación personal de Colette Marchand, primera bailarina, y de Milorad Miskovitch, primer bailarín.

El Ballet Des Etoiles de París, ofrecerá esta tarde, a las 19 horas, en el Municipal, su segundo programa, con los motivos intitulados, "Las estaciones", "El combate" y "La ecuyere".

NOTICIARIO CINES DE ORGANIZACION TEATRAL

PEDRO INFANTE es el actor más querido de la cinematografía azteca, protagonista en el rotativo Cinelandia "La tercera palabra", junto a Marga López y Sara García.

El programa se complementa con "Adiós a Pedro", un documental con los funerales del malogrado actor.

ALAN LADD es un contrabandista, que por el dinero lleva armas a cualquier parte. Esto sucede en la película Warner, filmada en Warner Scope y a todo color, con Rossana Podestá. Hoy y toda la semana en el rotativo San Martín.

LA MAS GRANDE autenticidad histórica convertida en epopeya de valor y sacrificio, "El indio heroico" en CinemaScope y tecnicolor, es el film que presenta hoy el Baquedano, en programa doble, junto a "Sangre en la pradera", otro magnífico film de grandes aventuras.

ALBERTO Castillo y John Wayne, en gran competencia se disputan la atención del público del Portugal, con "Por cuatro días locos" y "La diligencia". Programa doble de Cinematográfica Selman.

LOS REYES de la risa, Dean Martin y Jerry Lewis, la pareja más cómica del mundo, están mejor que nunca en "Artistas y modelos", la deliciosa comedia de la Paramount, que se está exhibiendo con gran éxito en el cine Tivoli (ex Principal).

EL CINE LUX está exhibiendo la sensacional película de la Fox "Proa al infierno", en CinemaScope y tecnicolor, la película más electrizante, pletórica de acción y suspenso, con Richard Widmark, Cameron Mitchell y Bella Darvi.

CANTA HOY. — La hermosa y joven soprano Elda Damiani, de la plana del elenco de zarzuelas de Manuel Abad, que protagonizará hoy en la noche la inspirada muestra del género chico, "Molinos de Viento", que subirá a escena junto con "La Verbena de la Paloma".

HOY SE EFECTUARA LA AVANT PREMIERE DE "LA GRAN TENTACION"

Beneficio obras sociales Club de Leones

Gary Cooper, quien hace varios años desempeñó el papel de padre de Shirley Temple en la pantalla, vuelve a hacer de papá en la película de William Wyler, "La gran tentación", distribuida por la Metro Goldwyn Mayer.

En esta producción que llegó prestigiada con el primer premio del Festival Internacional Cinematográfico de Cannes, a nuestro país, Gary Cooper encarna el papel de un quáquero, propietario de una granja, cuya esposa (Dorothy McGuire) es importante miembro de esa secta religiosa. El argumento se desarrolla durante la guerra de secesión entre el Norte y Sur de Estados Unidos y tiene por fondo la lucha de la religión contra la violencia. Presenta la película en su reparto el nuevo astro Anthony Perkins, para quien se predice un brillante porvenir y que desempeña el papel del hijo de Gary Cooper.

"La gran tentación" se exhibirá hoy, en la función nocturna del Teatro Metro en una Avant-Première a favor de las obras del Club de Leones de Santiago.

Para mañana se anuncia el estreno de la producción "Gaby", en el Teatro Metro, conjuntamente con el Teatro Las Lilas, con la actuación de la inolvidable heroína de "Lili", Leslie Caron.

CINE

Tito Guizar y Esther Fernández, los héroes de "Allá en el rancho grande", se presentaron ayer en el cine Santiago, animando la nueva realización "Los hijos de rancho grande", continuación de aquel éxito que nadie olvida. El triunfo artístico y comercial que logró este film superó todas las expectativas. Lilia Guizar, Emma Roldán, Demetrio González y otros elementos artísticos laboran en este film de Pel. Mex., en Mexiscope y Eastman-Color.

"Ansiedad Trágica", es una de esas películas que surgen inesperadamente, imponiéndose en el público. Tres grandes estrellas del presente, Richard Egan, Dorothy Malone y Cameron Mitchell, encabezan el reparto de este film de RKO que hoy exhibirá el City.

Ha despertado entusiasmo el anuncio de que RKO exhibirá nuevamente en cinemascope y tecnicolor "La dama y el vagabundo", una realización del genial Walt Disney. La misma será proyectada en los cines Lux y Tivoli.

"PESADILLA", film de acción con Edwards G. Robinson como protagonista, se exhibirá desde hoy en el escrín del Florida.

"ATAQUE", producción encarnada por Jack Palance, ocupa el cartel de los cines Central y Santa Lucía.

"LA SOMBRA del puerto". Esta película del sello Artistas Unidos filmada en tecnicolor, con Glenis Johns, será estrenada mañana en el rotativo Miami.

"LA CORDURA del loco". La pareja de cómicos Bud Abbot y Lou Costello, realizan una hilarante labor por este film, que nos anuncia para la próxima semana el cine Santa Lucía.

"EL VIVIDOR". Esta producción Fel Mex trae de nuevo al gracioso actor Tin Tán, junto a María Mijares, en un reparto de cotizados astros del cine azteca. "El vividor", será rodado en el Continental.

"TU SABES lo que quiero". Esta producción Fox entra a su segunda semana de exhibición en el cine Astor. Actúa la cantante de Rock and Roll, Jayne Mansfield.

"VEINTITRES pasos al abismo". El cine York anuncia para mañana este film de suspenso que tiene por protagonistas a Vera Miles y Van Johnson.

"PRISIONEROS del oro". Una nueva semana de exhibición cumple este atrayente film en el City, en el cual destacan los astros Forrest Tucker, Wallace Ford y la estrella Mari Blanchard.

EL BALLET de la Opera de Berlín tiene destacada actuación en el film de Internacional, titulado, "Mientras estés conmigo", una película de gran contenido dramático que nos presenta a María Schell y O. W. Fisher, dos grandes actores de la cinematografía alemana. "Mientras estés conmigo", será presentada muy pronto por una sala de Santiago.

Gabriela Cruz triunfa en "Las Brujas de Salem"

GABRIELA CRUZ, es una de las jóvenes actrices del Teatro Experimental de la Universidad de Chile. Después de un año de perfeccionamiento en la Escuela Dramática de Elia Kazán ha vuelto a nuestro país y desempeña ahora, con singular acierto, uno de los papeles femeninos en "LAS BRUJAS DE SALEM", el drama del norteamericano Arthur Miller. Esta obra se presenta hoy, como todos los días, en vermuth a las 19 horas, en el Antonio Varas.

Simultáneamente el Teatro Experimental presenta en el Talía "LAS DE CAIN", comedia divertida de los Hnos. Alvarez Quintero, según dirección de Pedro de la Barra y actuación de un seleccionadísimo elenco.

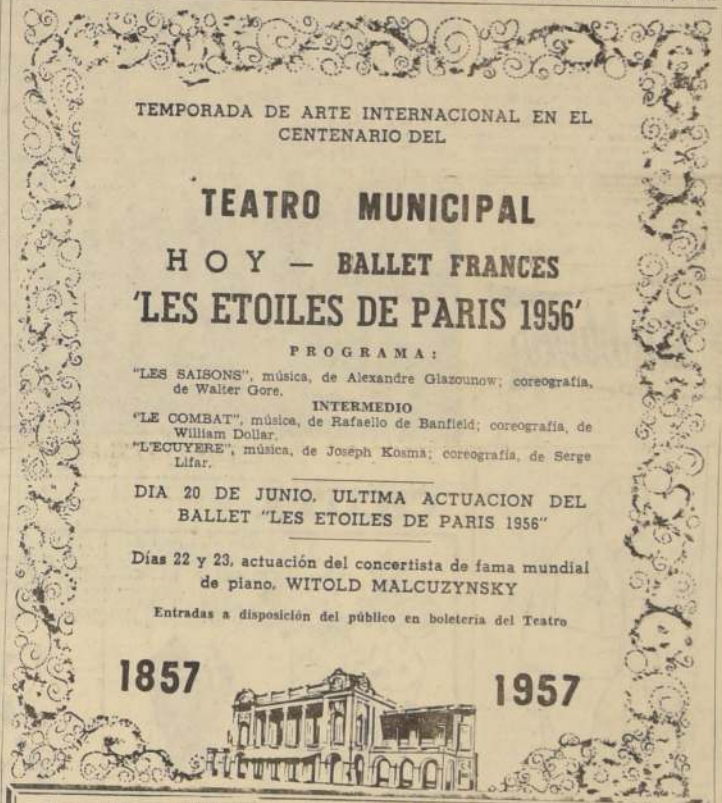

ULTIMA PAGINA DE ESTA EDICION
Edición de 16 páginas — Precio $ 30.—

LA NACION

MIERCOLES 19 DE JUNIO DE 1957
SANTIAGO DE CHILE

EGIPTO ACTUAL Y FUTURO

El actual Mandatario egipcio, Presidente Gamal Abdel Nasser, ha dicho: "Deseo elevar el standard de vida para arrancar de raíz el comunismo".

Esta sencilla declaración involucra un programa de enormes proporciones, cuya realización será facilitada mediante la construcción de la gigantesca Alta Represa.

El problema económico básico de Egipto gira en torno de tres elementos que se complementan:

1.— El rápido crecimiento de la población.

2.— La reducida superficie cultivable.

3.— La necesidad de desarrollo industrial.

El promedio de renta de la población es bajo. Las estadísticas muestran que en 1897 la población era de 9.715.000 habitantes y la superficie cultivada era de 2.210.000 hectáreas, en tanto que en 1950 la población había aumentado a 21.457.000 habitantes y el área cultivada llegaba solamente a 2.357.000 hectáreas. La densidad de la población alcanza hoy a 830 personas por kilómetro cuadrado.

Existe, pues, urgente necesidad de elevar el standard de vida, dado que la pobreza ofrece fértil terreno para que germinen las semillas de los principios comunistas.

La Revolución aplicó mano firme a la clase de los grandes terratenientes. La ley de reforma agraria fue promulgada, y fijó reglas absolutamente nuevas para la posesión de tierras, limitando su cuantía a 80 hectáreas. Esto dio por resultado una clase nueva de terratenientes, cuyos intereses son contrarios al comunismo.

La proyectada política económica a largo plazo incluye:

1.— El mayor aumento posible en la superficie de tierras de cultivo, mediante el aprovechamiento de las aguas de las inundaciones que se pierden todos los años.

2.— El mejoramiento de la productividad de la tierra.

3.— La creación de mayores oportunidades de trabajo, mediante la formación de industrias basadas en combustibles baratos.

A fin de establecer un mínimum decente de standard de vida, como base esencial de un sólido sistema de sociedad, en el cual prevalezca la justicia social y donde todo ciudadano trabaje para desarrollar su talento y personalidad, su standard moral y material, el Gobierno ha empezado a ejecutar numerosos proyectos, el más importante de los cuales es el de la ALTA REPRESA.

LA REPRESA.— Después de largas investigaciones realizadas por expertos egipcios, alemanes y norteamericanos, así como por un comité internacional invitado a celebrar reuniones en El Cairo en noviembre de 1954, se ha dado comienzo al trabajo preliminar en la construcción de la Represa 6.5 kilómetros hacia el sur de la ya existente en Aswan. La represa tendrá una altura de 110 metros, con una capacidad de almacenamiento de 130.000 millones de metros cúbicos. Siete túneles serán construídos en la ribera oriental del río para la descarga de su agua. Otros cuatro túneles serán construídos en la ribera occidental para alimentar una casa subterránea de fuerza eléctrica, la cual producirá anualmente 10.000 millones de KWH. La Represa misma consistirá de un gran bloque de relleno de granito construído a través del río.

DESCRIPCION.— A continuación, algunos detalles de la Alta Represa:

Altura sobre el lecho del Nilo, 110 metros; largo, 5.000 metros; anchura en la base, 1.300 metros; capacidad del depósito, 130.000 millones de metros cúbicos; acero que se empleará en la construcción, 34.000 toneladas; volumen de materiales que entrarán en la obra, 42 millones de metros cúbicos; túneles de descarga (ribera oriental), 7; largo de cada túnel, 2.100 metros; diámetro del túnel, 16,5 metros; túneles de alimentación de las turbinas, (ribera occidental), 4; largo de cada túnel, 1.500 metros; diámetro del túnel, 13 metros; turbinas, 16; fuerza de cada turbina, 120.000 HP.; energía anual producida, 10.000 millones de KWH; costo calculado de la Represa, incluída las indemnizaciones, 120 millones de libras egipcias; tiempo calculado para la construcción, 10 años, tiempo calculado para dar comienzo a la economía de agua, 5 años.

BENEFICIOS GENERALES.— 1.— Expansión de cultivo en 800.000 hectáreas, aumentando así la presente área cultivada en un 30 por ciento.

2.— Se garantizará abastecimiento de agua a toda la superficie bajo cultivo, aún en los años de sequía.

3.— Mejoramiento de las condiciones de regadío en las áreas cultivadas.

4.— Se asegurará el cultivo de 160.000 hectáreas de arroz anualmente.

5.— Protección completa contra grandes inundaciones.

6.— Mejoramiento de las condiciones de navegación.

7.— Se garantizará cierta cantidad de primeras aguas donde hay tranques que puedan producir energía hidroeléctrica.

8.— Erección de una casa de fuerza para producir anualmente 10.000 millones de KWH.

9.— Aumento de la renta anual del Gobierno en 23 millones de libras egipcias.

10.— Aumento de la renta nacional en 355 millones de libras egipcias.

La Alta Represa modificará completamente la economía nacional de Egipto, al asegurar una substancial elevación del standard de vida en general.

PALABRAS DEL PRESIDENTE NASSER.— Sobre esta obra gigantesca, el Presidente Gamal Abdel Nasser ha dicho:

"Durante miles de años las Grandes Pirámides de Egipto fueron las más destacadas maravillas de ingeniería del mundo. Ellas aseguraron una vida después de la muerte de los Faraones.

"Mañana, la gigantesca Alta Represa, más magnífica y 17 veces más grande que las Pirámides, proporcionará un nivel de vida más alto para todos los egipcios".

Un antecesor olvidado de Inaudi

En 1834, por estos días, Inaudi, maravilla a la Sociedad de Ingenieros de París en un match contra 20 máquinas calculadoras a las cuales derrotó con su prodigioso talento para resolver los más intrincados problemas de matemáticas superiores sin saber ni siquiera de un lápiz y un papel.

Y eso se ha dado varias veces: Diemendi, d'Ocagne, Quinton y otros.

En 1845 una dama encontró a un niño de trece años que lloraba desesperadamente porque había perdido su cuchillo. El niño genial que si fuera tan bueno para adivinar como para calcular ya tendría su cuchillo otra vez en el bolsillo.

La dama le preguntó si sabía calcular y el niño le preguntó a su vez, qué edad tenía. La dama le dijo su edad en años y el niño inmediatamente le contestó: "Señora, usted tiene exactamente 399 millones, 168 000 segundos.

HENRI MONDEUX, pastor calculador de Touraine, un antepasado de Inaudi.— (Litografía tomada del natural)

Fue llevado a varias ciudades y en todas partes asombró a las gentes con sus cálculos increíbles.

Era hijo de un simple leñador y muy ignorante. Su madre había muerto cuando él tenía tres años y su madrastra no quiso saber nada de él. Luego, fue dejado sin educación alguna.

Su reputación llegó a ser tan grande que hasta Alfred de Vigny le dedicó un poema: "La poesía de los números", con esta dedicatoria: "A Henri Mondeux, matemático de 14 años".

Dio mucho qué hablar y murió a los 36 años, en 1861, sin haber demostrado talento para ninguna otra cosa.

Vamos a someteriles un problema que el resolvió apenas formulado y les daremos la respuesta mañana:

"Sobre una plaza pública se encuentra una fuente de capacidad desconocida; alrededor de ella se han reunido algunas personas cuyo número se ignora y que llevan jarras de capacidad desconocida.

Lo único que se sabe es que las personas sacan agua de la fuente.

La primera saca 100 litros y el 13.o de lo que queda; la segunda saca 200 litros y el 13.o de lo que queda; la tercera saca 300 litros y el 13.o de lo que queda y así todos los demás.

De tal manera que todas las personas que estaban alrededor de la fuente se han llevado la misma cantidad de agua y la fuente quedó vacía.

Se pregunta, cuántos litros de agua había en la fuente, cuántas eran las personas que estaban alrededor y cuántos litros se llevó cada una."

Mañana daremos la respuesta, pero mientras tanto ustedes tienen 24 horas para saber si son tan geniales calculadores como el pastorcillo de Tourens.

FEU FOLLET

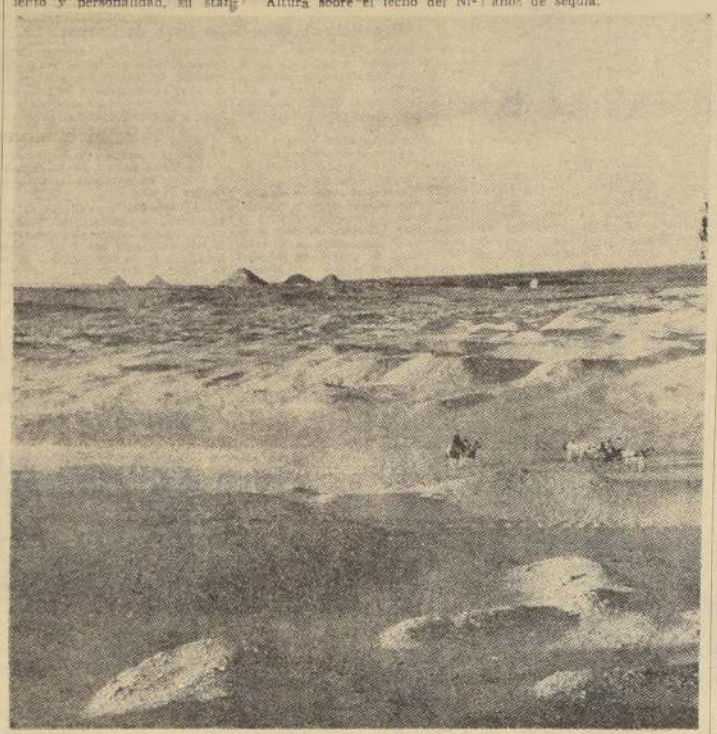

EL DESIERTO

Se dijo acerca de la Elocuencia

La elocuencia es la poesía de la prosa.— **BRYANT.**

—oOo—

Pensamientos que respiran y palabras que queman.— **GRAY.**

—oOo—

Buen orador es aquel que se convence a sí mismo.— **H. G. BOHN.**

—oOo—

El objeto de la oratoria no es la verdad, sino la persuasión.— **MACAULAY.**

—oOo—

El orador se hace, el poeta nace (Orator fit, poeta nascitur).— **PROVERBIO LATINO.**

—oOo—

No es lo que el orador dice, sino quién es, lo que da peso a la elocuencia.— **EURIPIDES.**

—oOo—

La elocuencia es la señora de todas las artes. (Omnium artium domina).— **TACITO.**

—oOo—

La elocuencia es la pintura del pensamiento.— **PASCAL.**

—oOo—

¿Puede haber algo más horrible que un hombre elocuente que no dice la verdad?— **CARLYLE.**

—oOo—

Es un hombre elocuente el que puede tratar los temas de carácter humilde con delicadeza; las cosas grandes, de manera impresionante, y las cosas moderadas, con templanza. —**CICERON.**

Efemérides de hoy

19 DE JUNIO

1097.—Asalto de Nicea.
1464.—Los Correos de Francia.
1622.—Santos a granel.
1623.—Pascal.
1764.—Artigas.
1787.—Descubrimiento de Haití.
1790.—Abolición de la Nobleza.
1813.—La Biblioteca Nacional.
1848.—La Suiza Federal.
1867.—Fusilamiento de Maximiliano.
1932.—El Liceo Manuel de Salas.
1945.—Catástrofe de Sewell.

ASALTO DE NICEA.— Asalto de Nicea durante la primera cruzada. Esta plaza de Anatolia era muy importante pera los cristianos porque allí se habían celebrado dos concilios. El primero, convocado por Constantino el Grande en 325 que condenó el arrianismo y adoptó el credo redactado por Eusebio de Cesarea y estableció cuáles de los Evangelios en circulación eran buenos y cuáles apócrifos, y el segundo, en 787, apadrinado por la Emperatriz Irene que condenó a los iconoclastas.

LOS CORREOS DE FRANCIA.— Francia, a la cabeza del progreso, instituye los primeros correos que se conocieron en Europa. La correspondencia era llevada por jinetes que usaban una corneta de cuerno para anunciar su llegada. De ahí que, como homenaje a la tradición, la trompeta haya sido el signo adoptado en muchos sellos de correos, a raíz de la creación de la Unión Postale Universelle, muchos años después.

SANTOS A GRANEL. — En la Plaza Mayor de Madrid se alzan altares y se realizan procesiones y entre máscaras y luminarias se celebra la beatificación de San Isidro, patrono de la ciudad; San Francisco Javier, Apóstol de las Indias; Santa Teresa de Jesús, la fundadora y literata, y San Felipe Neri, de menor importancia.

PASCAL. — Nace Blas Pascal, matemático, físico y filósofo francés.

ARTIGAS.— En Montevideo nace José Artigas, héroe máximo de la Independencia uruguaya. Vencido por otros jefes militares, huyó al Paraguay, donde pasó los últimos 30 años de su vida en las cárceles del tirano Francia.

DESCUBRIMIENTO DE HAITI.— El capitán Wallis, del barco inglés Dolphin, descubre Haití y toma posesión a nombre de su soberano que era Jorge III, de Hannover.

ABOLICION DE LA NOBLEZA.— Por una ley de esta fecha se decreta que en Francia quedan abolidos todos los títulos de nobleza, órdenes militares, libreas, escudos y toda clase de distinciones. Sea como fuere, los franceses usan actualmente sus títulos de nobleza, sirven en los ejércitos y en la diplomacia y la aristocracia del Faubourg Saint Germaines, una de las más cerradas del mundo. El Conde de París, pretendiente al trono de Francia tiene muchos partidarios y un grecioso ejército, los "camelots du roi".

LA BIBLIOTECA NACIONAL.— El Gobierno de Carrera decreta la formación de una biblioteca para la cual destinó algunos fondos y se requisaron algunos libros de órdenes religiosas. Director fue nombrado Camilo Henríquez. La biblioteca no logró funcionar por impedirlo la reconquista española.

LA SUIZA FEDERAL.— De resultas del Congreso de Viena se reconoce a Suiza no sólo su independencia como República Federal sino su neutralidad, la que siempre ha mantenido desde entonces.

FUSILAMIENTO DE MAXIMILIANO.— Abandonado del ejército francés que lo sostenía, el Emperador de México, Maximiliano, era fusilado por Juárez.

EL LICEO MANUEL DE SALAS. Se funda el Liceo Experimental Manuel de Salas.

CATASTROFE DE SEWELL. 19 mineros perecen en la mina Sewell.

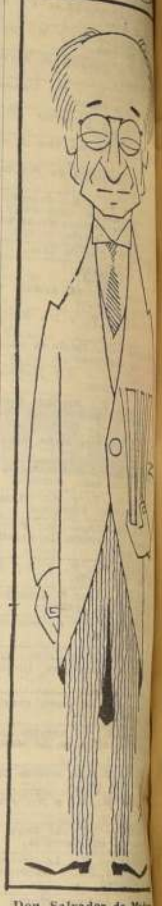

Don Salvador de Madariaga

Diablillos y Diabluras

Sin palabras.

CICUTA

por Jorge Palacio

KID DINAMITA

Por Sam Leff

MUNDOS GEMELOS

RAMONA

Por Lino Palacio

AGENDA

HOY · Santa · MAÑANA

MARCOS — CORPUS CRISTI

GUIA DE URGENCIA

ASISTENCIA PUBLICA — Central, San Francisco 85, fono 69191; Posta N.o 2 (Maule-Chiloé), 50081; Posta N.o 5 (Compañía-Chacabuco), 81011; Posta N.o 4 (Irarrázaval - Villaseca), 43268; Posta Providencia (Manuel Montt 581), 45471; Posta San Miguel (Gran Avenida 8284), 51434; Posta La Cisterna (Esperanto 0115), fono 25, La Cisterna.

CARABINEROS. — Prefectura General, 60151; Radiopatrullas, 82781.

BOMBEROS.— Santiago, 61171; La Cisterna, 166; Ñuñoa, 46207; Quinta Normal, 98114; San Miguel, 83029.

BOLETIN DEL TIEMPO

(Redactado a las 20 horas del día 18 de junio de 1957

Lluvias y chubascos locales se registraron desde I. Guafo al sur. En el resto del país, el tiempo continúa bueno, con algunas nubosidades aisladas y nieblas locales que persistieron entre Temuco y Llanquihue. El territorio antártico estuvo con nevadas locales.

APRECIACION GENERAL

Buenas condiciones atmosféricas, con nubladas matinales en la costa y heladas en los valles interiores, se observará desde Arica hasta Llanquihue. Más al sur continuará afectado por un nuevo desplazamiento frontal con lluvias y vientos depresionarios moderados.

ARICA A COQUIMBO: Bueno. Nubladas locales y parciales. Nieblas aisladas. Vientos del suroeste y oeste.

ACONCAGUA A MAULE: Bueno. Nublados costeros. Heladas en el interior. Vientos del suroeste.

CORDILLERA CENTRAL: Bueno.

ÑUBLE A CHILOE: Bueno. Nublados y nieblas matinales. Vientos del suroeste.

CHIAPO A EVANGELISTAS: Lluvias y chubascos. Vientos del noroeste y este.

TURNO DE FARMACIAS

De 15 a 22 de junio

El Carmen, Puntiagudo 5271; Popular, Fermín Vivaceta 1811; Santa María, Sta. María 1940; City, Independencia 372; Venus, Sta. Dumont 367; Blanco, Andrés Bello 484; Francesa; San Pablo 2002; Belgica, Mapocho 6101; Andraca, J. J. Pérez 4223; Quinta, Nva. Imperial 4478; Benjerodt, B. O'Higgins 2802; Rojas, Bascuñán 1403; Royal, Franklin 1444; Boston, San Pablo esq. Bandera; Nobel, Avdu. Matta 1100; Serrano, Sta. Rosa 1934; Merced, Merced 401; San Judas Tadeo, Sta. Elena 1344; Gran Avenida, Gran Avenida 5883; La Oriolle, Fuensalida Urrejola 473; Moderna, Los Conquistadores 2242; Yrarrázabal, Yrarrázabal 1864; Prusia, J. M. Infante 1317; Peñalolén, España 523

NOTA.— El artículo 61 del Reglamento de Farmacias establece que el turno nocturno es solamente para el despacho de recetas y el expendio de medicamentos de urgencia, y será atendido después de las 21 horas por la rejilla correspondiente.

PUNTA ARENAS: Nubosa y variable.

TERRITORIO ANTARTICO: Nevadas locales.

INFORMACIONES DE SANTIAGO

Temperatura del aire (día 18).— Máxima: 17,3 grados C. a las 15 horas 30 minutos.— Mínima: 3,1 grados C. a las 8 horas.

Humedad relativa del aire (día 18).— Máxima: 95 por ciento, a las 8 horas.— Mínima: 52 por ciento, a las 15 horas 30 minutos.

SOL (día 19).— Sale a las 7 horas 47 minutos.— Puesta a las 17 horas 42 minutos.

LUNA (día 19).— Puesta a las 13 horas 7 minutos.

FASE: Cuarto menguante el día 20.

TIEMPO PARA SANTIAGO

Bueno. Helada.

Palabras Cruzadas

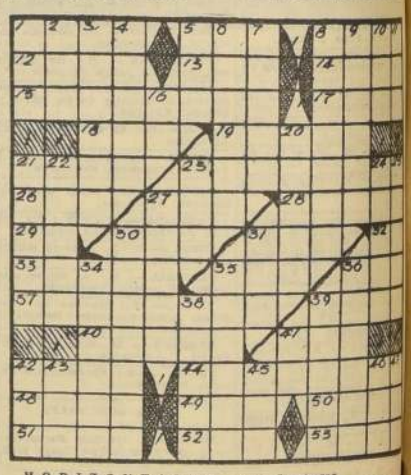

HORIZONTALES

1.—Quita, extrae.
5.—En este lugar.
8.—Altura, nivel.
12.—Nombre bíblico de varón.
13.—Oxido de calcio.
14.—Elevado, crecido.
15.—Barbarismo por lapidario.
17.—Elogios.
18.—Pron. demostrativo.
19.—Sensación de miedo.
21.—Bahía.
23.—Subterráneo abovedado.
26.—La mujer de Adán.
27.—Onomatopeya del ruido de un golpe.
28.—Recipiente.
29.—5 0 1.
30.—Coloca.
31.—Mirar.
32.—Trasladarse.
33.—Execrar.
35.—Confío.
36.—Sobrino de Abraham.
37.—Vil, despreciable.
39.—Nombre de mujer.
40.—Intente.
41.—Epoca, temporada.
42.—Halago, cariño, caricia.
44.—Insensibles, muertos.
48.—Aro, planta aroidea.
49.—Artículo femenino, pl.
50.—Mamífero rumiante de la familia de los cérvidos.
51.—Tejido brillante.
52.—Se atreve.
53.—Novillo menor de 2 años.

VERTICALES

1.—Substancia cristalina usada para sazonar.
2.—(Samuel) Rey de Hungría, de 1041 a 1044.
3.—(Peraza Manuel) General y político mexicano, 1828-1869.
4.—Pone liso.
5.—Arbol leguminoso de Venezuela.
6.—Generaciones, linajes.
7.—Aciber, pl.
8.—Lugar donde se crían las palomas.
9.—Lagrimear.
10.—Une con ligaduras.
11.—Pronombre.
16.—Nota musical.
20.—(San) Apóstol y era su fiesta el 21 de sep.
21.—Alrededor.
22.—Ansiosa, codiciosa.
23.—Perro.
24.—Grupos de tres personas.
25.—La mayor arteria del cuerpo.
27.—Fig. mujer astuta y lista.
28.—Patrón, protector.
31.—Miró.
34.—Lengua de tierra que une porciones de tierra de gran tamaño, pl.
35.—Contienes sujetas.
36.—Citar, convocar.
38.—Carburo de hidrógeno contra en la composición de espíritu de vino.
39.—Instituye, eleva.
41.—Prep. insep. que significa dentro.
42.—Océano.
43.—Colera, enojo.
45.—Cocina carne al asador.
46.—Nombre de mujer.
49.—El astro rey.

EL PUZZLE DE AYER