TIEMPO PARA SANTIAGO:
SUENO
TEMPERATURA DE AYER:
MAXIMA: 13.4 grados C. a las 15 horas 18 minutos.
MINIMA: 3.3 grados C. a las 7 horas 43 minutos, y se pondrá a las 19 horas 40 minutos.— La Luna saldrá a las 14 horas 58 minutos, y se pondrá a las 4 horas 48 minutos del día 9.
FASE: Luna llena el día 13.

LA NACION

AÑO XLI — SABADO 8 DE JUNIO DE 1957 — SANTIAGO DE CHILE — PRECIO: $ 30.— N.o 14.430

EDICION DE 16 PAGINAS

CRONICA ... Págs. 1, 2, 3 y 4	DEPORTES ... Págs. 10 y 11		
REDACCION ... 4	ARQUITECTURA ... 12		
POLITICA ... 5	TURF ... 12		
SOCIAL ... 6	TEATROS ... 13 y 15		
PROVINCIAS ... 8	CLASIFICADOS ... 14		
CABLES ... 8 y 9	MAGAZINE ... 16		

GOBIERNO PONDRA TERMINO A BONIFICACIONES Y CONTROLES

Ministro de Economía responde a discursos de los comerciantes

"El Gobierno sigue una línea económica bien definida y asumiendo el fardo de la impopularidad va a terminar, en definitiva, con los engaños y los controles, y quiere llegar a la mejor competencia libre y a la absoluta libertad económica", dijo el Ministro de Economía, general Horacio Arce Fernández, en la comida en el Salón Goyescas, con que se ponía término al "Día del Comercio" y a la cual concurrieron alrededor de 600 personas. La ponderada improvisación del Ministro Horacio Arce, estaba destinada a responder a algunos de los numerosos conceptos vertidos por los oradores representantes del comercio nacional, señores Hernán Elgueta G. y Horacio González.

Comenzó el señor Arce Fernández diciendo: "Todos hemos tenido durante esta amable reunión nuestras preocupaciones. Los comerciantes no han podido defenderse del peso de sus problemas, y han expuesto con ruda franqueza sus aspiraciones y puntos de vista.

"Los Ministros invitados al acto han debido pensar, también, durante él, en los diarios problemas que enfrentan para dar solución a cuestiones muy difíciles, nacidas de la dificultad misma en que se desenvuelve el país. Chile tiene un territorio accidentado en el cual resulta arduo movilizar los productos; tiene una agricultura obstaculizada por múltiples factores, entre ellos el clima. No producimos lo necesario para

(A LA PAGINA 2, N.o 21)

Ministro de Economía, general Horacio Arce Fernández.

Ministro del Interior pide que indulten al arquero Misael Escuti

El Presidente Ibáñez obsequia trofeo para jugarlo con el Perú

El Ministro del Interior, don Jorge Aravena Carrasco, le pidió ayer a la Federación de Fútbol que tuviera las consideraciones que se merecía Misael Escuti, el ex arquero de Colo-Colo, pues, según se le había informado a él era un hombre de una conducta ejemplar.

—No conozco —dijo a los periodistas— los antecedentes que la Federación tuvo para aplicarle tan drástica medida, pero en todo caso, ya es suficiente sanción lo que ha sufrido el futbolista Escuti. El país no puede perder un valor deportivo como él —agregó.

Luego, el señor Aravena informó que el Presidente de la República había obsequiado una estatua de O'Higgins para que se jugara en dos partidos con el Perú: uno en Lima y otro en Santiago.

EXPLORADORES CHILENOS EN RELONCAVI

Luchando con la naturaleza virgen, bajo la inclemencia del tiempo y en un terreno desconocido, la expedición chilena a la Patagonia Occidental, que comanda el mayor René Gajardo, cumplió con éxito su raid Cayutué-Raión-Petrohué-Cayutué, en la región inexplorada que se sitúa al norte del Estuario de Reloncaví, según informa nuestro enviado especial, Carlos Zurita Rivas. Los valerosos expedicionarios han hecho un reconocimiento de la zona, a través de huellas y caminos que puedan conducir a la determinación de la ruta más corta hacia el Pacífico a la vez que para valorar las riquezas mineras y agropecuarias de la zona y sus posibilidades económicas para una explotación racional. La fotografía que acompañamos, enviada por el compañero Zurita, capta un aspecto de la salida de la expedición desde la Ensenada y enfrentando el puerto de Petrohué. En primer plano, en la chalupa Dorotea, aparece el explorador, viceprimero Nemesio Zamora Cabrera, y como marco de fondo el volcán Osorno.— (En la última página de esta edición, amplia información sobre este interesante viaje.— (Fotografía de nuestro enviado Carlos Zurita)

CON LA ORDEN DE MALTA CONDECORAN AL PDTE. IBAÑEZ

El martes al mediodía, en el Salón Rojo de la Moneda, será condecorado el Presidente de la República, Excmo. señor Carlos Ibáñez del Campo, con el Gran Collar de la Orden de Malta. Las insignias le serán impuestas por el conde Johannes de Wolcinck, representante en Chile del Gobierno Soberano de la Orden de Malta.

CHILE, CANDIDATO A CONSEJO DE LA OIT

El Ministerio de Relaciones Exteriores ha recibido un despacho cablegráfico de la delegación de Chile a la 40a. Conferencia Internacional del Trabajo, que se realiza actualmente en Ginebra, por el cual da cuenta que el Grupo Latinoamericano designó por unanimidad a nuestro país como candidato al Consejo Administrativo de la OIT, en las elecciones que se llevarán a efecto en el curso de dicha Conferencia.

Asimismo, el Ministerio de Relaciones Exteriores ha sido informado que el señor D. Fernando Donoso Silva, representante permanente de Chile ante los Organismos Internacionales con sede en Ginebra, fue elegido presidente de la Comisión sobre Poblaciones Indígenas, dependientes de la OIT.

INSERCION.—

KLEIN-SAKS CONTRA EL SALITRE CHILENO

El día viernes 7 de junio, algunas publicaciones de esta capital reprodujeron un cuadro estadístico anexo al informe salitrero de la Misión Klein-Saks que contiene cifras estimativas sobre los posibles resultados económicos de la industria salitrera durante los años 1956|1957 y 1957|1958.

La Misión Klein-Saks confeccionó dicho cuadro en que aparecen enormes pérdidas de la Compañía Salitrera de Tarapacá y Antofagasta, con el obeto de justificar su recomendación en orden a que las Oficinas Shanks deben ser paralizadas por ser antieconómicas.

A fin de demostrar la absoluta inexactitud de los datos consignados en dicho cuadro, se reproduce, a continuación, una carta recibida de la Corporación de Ventas de Salitre y Yodo de Chile:

"Santiago, junio 7 de 1957.
"N.o 19|57
"Señores
"Compañía Salitrera de Tarapacá y Antofagasta,
"Presente
"Muy señores nuestros:

"De acuerdo con el pedido verbal de esa Compañía, podemos certificar que las publicaciones hechas con relación con el informe de la Misión Klein-Saks sobre la situación económica de la Industria Salitrera, no corresponden a datos proporcionados por la Corporación.

"Conforme al pedido del señor Ministro de Hacienda y con acuerdo de la Superintendencia del ramo, la Corporación dio a la Misión Klein-Saks con el carácer de estrictamente confidenciales todas las informaciones solicitadas por ésta, pero sin llegar a las conclusiones que han sido publicadas y que no concuerdan con las normas de aplicación de la Ley 12.033, ni con las prácticas de la Corporación.

"Saludamos muy atentamente a Uds.

CORPORACION DE VENTAS DE SALITRE Y YODO DE CHILE.
FERNANDO MARDONES R.,
Gerente General".

Queda en claro que los antecedentes invocados por Klein-Saks demuestran su desconocimiento del problema y que ellos carecen de autoridad para emitir juicios sobre asuntos que no conocen y que no han podido comprender.

La Compañía Salitrera de Tarapacá y Antofagasta ha sostenido, en todo momento, que si el régimen cambiario guarda una debida relación con el poder adquisitivo interno de la moneda, las Oficinas Shanks pueden seguir trabajando normalmente.

El Gobierno ha asegurado que, a partir de fines del presente mes, se agregará al actual valor del dólar bancario el equivalente de los impuestos sobre transferencias de cambio, con lo cual el dólar quedará en $ 650.—

Si en el futuro el dólar sigue fluctuando en la forma prevista por el legislador y recomendada por el Banco Internacional, de acuerdo con el nivel interno de los precios, las Oficinas Shanks podrán subsistir por muchos años más, con lo cual queda asegurada una irreemplazable fuente de trabajo bien remunerado para miles de obreros y empleados.

OSVALDO F. DE CASTRO LARRAIN,
Director-Gerente

COMPAÑIA SALITRERA DE TARAPACA Y ANTOFAGASTA

CLARA ROSA OTERO CONDECORADA CON "ORDEN AL MERITO"

Clara Rosa Otero Silva, la bella y joven venezolana que vive en Chile desde hace algunos años, es desde ayer al mediodía, Caballero de la "Orden Al Mérito". Las insignias les fueron impuestas en una ceremonia efectuada en el Salón Rojo de la Cancillería, por el Subjefe del Protocolo, don Ramón Luis Rodríguez. La señorita Josefa Aubá, presidenta del Centro de Alumnos de la Escuela de Periodismo, le obsequió un ramo de copihues. También estaba presente doña Blanca Elena Grove, Inspectora General de la Escuela de Periodismo.

El nombre de Clara Rosa Otero Silva hizo noticia algun tiempo, cuando donó varios millones de pesos para que se construyera el edificio ya terminado de la Escuela de Periodismo. En ese entonces, dijo que se hacía la donación en nombre de su padre, el "Viejo" Otero, fundador del diario "El Nacional", que es una de las empresas periodísticas mejor cimentadas de América Latina, y que en la actualidad dirige su hermano.

Ayer, al agradecer la condecoración "Orden Al Mérito", dijo que la recibía en nombre del "Viejo" Otero, el perseguido por Juan Vicente Gómez, en su país.

EL 14 DE JULIO HABRA ELECCIONES COMPLEMENTARIAS

Las elecciones complementarias para regidores en diversas comunas del país, que son diez aproximadamente, y la de diputado por Valparaíso, en la vacante que se produjo por el deceso de don Armando Mallet, se efectuarán el domingo 14 de julio.

VINO A PASEAR HACE 14 AÑOS:

Italo Fornoni jura que jamás dejará a Chile y los chilenos

Dueño de restaurante explica por qué prefiere quedarse aquí

Rincón neutral para "moros y cristianos"

Un ciudadano italo-argentino vino hace catorce años a pasear a Chile, de visita a casa de sus tíos que residían en Valparaíso y ayer en la tarde juraba que nunca saldría de "este país que le ha dado posibilidades de surgir materialmente y dos hijos chilenos" y la oportunidad de ofrecer a "moros y cristianos" un rincón neutral donde los políticos, artistas, periodistas y personalidades se reúnen a diario frente a una mesa bien servida: éste es Italo Fornoni Lucero, propietario y "manager" del Restaurante y Bar Fornoni, situado en la calle Catedral, entre Bandera y Morandé.

Alto, macizo, más de cien kilos de peso, padre de tres varones: Antonio, el argentino, de 21 años; Víctor, de 14, y Oscar, de 10, los dos chilenos, ambos estudiantes. Italo Fornoni

(A LA PAGINA 2, N.o 24)

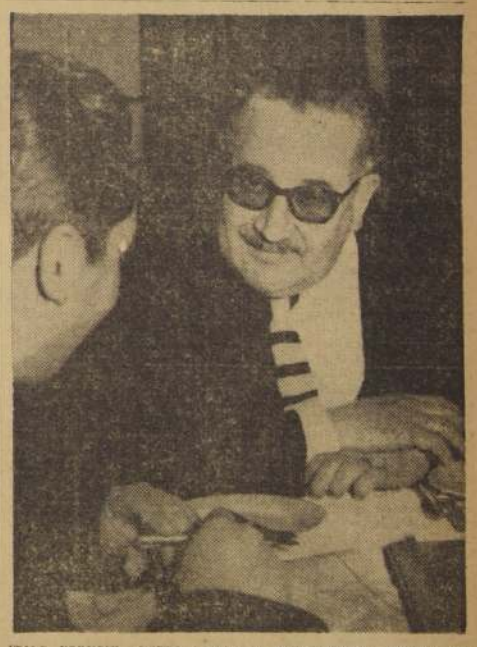

ITALO FORNONI LUCERO, propietario del Restaurante céntrico que lleva su nombre, cuenta a LA NACION algunos detalles sobre su vida y la importancia que le atribuye a la función de su negocio. Italo Fornoni representa al típico extranjero que ha sabido encontrar en Chile un ambiente grato, gracias a su esfuerzo y a su amor por lo nacional, logrando amistades sinceras y valederas en todos los círculos.

MINISTRO ARAVENA RECIBIO INFORME SOBRE EL SALITRE

Misión Klein Saks lo entregó ayer

Después de una conversación telefónica sostenida ayer por el Ministro del Interior con el señor Charles F. Knox Jr., de la Misión Klein-Saks, éste hizo entrega al señor Aravena del tex-

(A LA PAGINA 2, N.o 25)

"Mundos Gemelos", nueva tira de aventuras

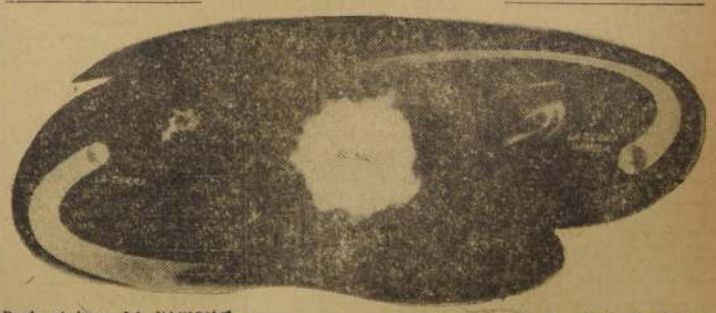

Desde el lunes LA NACION incorpora a sus secciones una nueva y sensacional tira de aventuras: "Mundos Gemelos", que hoy ocupa un lugar destacado en los más importantes diarios de Estados Unidos y Europa. Entre ellos "The New York World-Telegram and Sun", "The Chicago Tribune", "The Boston Globe". Otros periódicos de Alemania, Islandia, Australia, Gran Bretaña y Filipinas también la han solicitado. "Mundos Gemelos", presume la existencia de otro mundo directamente opuesto al nuestro en el sistema solar y por consiguiente no lo podemos observar al oculiario el sol. Este nuevo mundo nos aventaja en varias generaciones que han alcanzado progresos científicos diversos. La teoría la desarrolla el autor de la tira en forma lógica. Los caracteres y la trama son trazados con destreza que arrastran, formalmente, al lector a buscar sus episodios en los que se alterna lo científico con lo violento, lo humano con lo fantástico. "Mundos Gemelos", que empezará a publicarse desde el lunes en LA NACION, constituye un éxito entre las tiras de aventuras, de carácter científico.

"Ministerio de Tierras ha cautelado con celo y energía el patrimonio nacional"

Expresa Ministro Sr. Jiménez Pinochet, respecto a usurpación de bienes

El ex juez suplente de Castro, señor Evandro Arredondo, remitió ayer a la Corte Suprema el informe que este tribunal le solicitó por haber archivado los antecedentes relacionados con la usurpación de tierras fiscales en las provincias de Chiloé y Aisén, medida que provocó el recurso de queja interpuesto por el Consejo de Defensa Fiscal.

Como dimos a conocer ayer, el latifundista de Chiloé, señor Guillermo Andrade Bórquez, se encuentra acusado de haber usurpado al Fisco, trasladando de lugar los deslindes de sus predios, la inmensa superficie de 846 mil hectáreas de tierras, tomando gran parte de Chiloé y parte de la provincia de Aisén.

La Contraloría, que intervino en la investigación inicial, comprobó, además, que se habían perpetrado graves delitos relacionados con falsificaciones de planos y de mapas y adulteración de anotaciones en los libros de registros, pero al enviarse los antecedentes a la justicia ordinaria, el Juzgado de Castro ordenó el archivo de los antecedentes, situación que motivó la queja del abogado don Eduardo Novoa Monreal, en representación del Consejo de Defensa Fiscal.

DECLARACIONES DEL MINISTRO DE TIERRAS Y COLONIZACION.— LA NACION conversó anoche sobre esta materia con el Ministro de Tierras y Colonización Dr. don Oscar Jiménez Pinochet, quien manifestó que el Ministerio a su cargo ha realizado todas las gestiones pertinentes para el esclarecimiento de los hechos y que ha actuado en esta materia con celo y energía.

"En cuanto se tuvo conocimiento de estos delitos contra el patrimonio nacional —manifestó— se abrió un sumario administrativo, comprobándose que mediante la participación de un ex funcionario de esta repartición, se había facilitado el delito. No se pudo tomar medidas contra el señor Carlos Bórquez Carlini, que se encuentra implicado en estos hechos, por haber dejado en esa oportunidad de pertenecer al Servicio. Dicha persona tiene un cercano parentesco con el señor Guillermo Andrade Bórquez, quien puso a su nombre las 846 mil hectáreas de terrenos fiscales."

"Los antecedentes —prosiguió— fueron enviados por este Ministerio al Segundo Juzgado del Crimen, al cual corresponde la jurisdicción de este recinto, pero dicho tribunal se declaró incompetente, por haber ocurrido los hechos en la zona austral del país, enviándose erróneamente al Juzgado de Castro."

"Los deberes de este Secretaría de Estado —terminó diciendo— son velar por el mantenimiento del patrimonio nacional y cabe puntualizar que tanto el Subsecretario señor Raúl Rodríguez Lezo, como el resto del personal, han actuado con acuciosidad y celo. Será inflexible este Ministerio en el cumplimiento de la labor que tiene encomendada."

CONSTRUCCION INMEDIATA DE MAS DE 20 LOCALES ESCOLARES

Oficio del Ministro a la Sociedad Constructora

MAS DE VEINTE nuevos locales escolares se construirán en forma inmediata en diversas ciudades del país, de acuerdo al plan extraordinario que preparó el Ministerio de Educación, en el cual se invertirán aproximadamente 2.300 millones de pesos, provenientes de la ley N.o 11.766 El Ministro de Educación Pública, don Manuel Quintana Oyarzún, envió ayer un oficio al Gerente de la Sociedad Constructora de Establecimientos Educacionales, comunicándole el detalle de las obras más urgentes y de inmediata iniciación. Entre ellas figuran seis locales para planteles de Santiago.

LOCAL PARA ESCUELA DE CIEGOS.— Cabe señalar que en este plan está incluida la construcción de un edificio para la Escuela de Ciegos de Santiago, que en la actualidad funciona en un ruinoso y viejo local que está en la Avda. Tupper 2161. Para esta importante obra se cuenta con un terreno de 10.000 metros cuadrados, ubicados en la Avda. Ossa. Hace muchos años que la dirección de este plantel, único en Chile, venía haciendo gestiones para que se construya un local apropiado para el desarrollo de sus actividades docentes en favor de los niños no videntes.

LAS OBRAS.— A continuación damos el detalle de las nuevas obras que se realizarán en forma inmediata:

Escuela N.o 2, de Antofagasta; Grupo Escolar, para las Escuelas 7 y 20, de Coquimbo; Liceo Coeducacional de Coquimbo; Internado para la Escuela Industrial de Valparaíso; Escuelas N.os 5 y 7 de Valparaíso; Escuela Mixta N.o 76, de Santiago; Población "Vicente Navarrete"; Grupo Escolar, Escuelas 103 y 183 de Santiago; Escuela Mixta N.o 178 de Santiago; Liceo de Niñas N.o 2 de Santiago (ampliación); Escuela de Ciegos de Santiago; Liceo de Hombres N.o 9 de Santiago (Quinta Normal); Escuela Mixta con internado, Los Queñes; Escuela Normal de Talca (ampliación); prosecución Plan Zonal con 8 escuelas nuevas, en Linares; Escuelas 28 y 29 de Putú; Escuela Vocacional N.o 9 de Chillán; Escuela N.o 13 de Concepción; Escuela Técnica Femenina de Concepción; Grupo Escolar, Escuelas 1 y 2 de Lebu; Grupo escolar, escuelas 1 y 2 de Nueva Imperial; Escuelas 1 y 2 de Pitrufquén (mixtas); Escuela N.o 1 de Valdivia, Escuela N.o 71 de Putrono, y Plan especial para Chiloé, según la Resolución N.o 183, de 22 de mayo pasado.

NUEVO PLAN.— El Ministro de Educación agrega en la nota que se solicitará la aprobación del Supremo Gobierno, para incluir en los planes de construcción de locales escolares, lo siguiente:

Instituto Politécnico de Linares; Escuela N.o 36 de Lirquén; Grupo Escolar, Escuelas 1 y 2 de Ancud; Grupo Escolar de Castro. Este nuevo plan de construcciones se procederá a su inmediata ejecución, una vez que lo apruebe el Gobierno.

VIAJO A EE. UU.— Con destino a Washington viajó ayer en "El Interamericano", el señor John Janney, representante de la Fundación Rockefeller. Hace algún tiempo, el señor Janney hizo entrega al Hospital "José Joaquín Aguirre" de un moderno equipo para el Centro de Cardiología de dicho establecimiento, que fue donado por esa Fundación.

AYER FUE CELEBRADO EL "DIA DE LA INFANTERIA"

Con extraordinario lucimiento celebró ayer el Ejército de Chile el "Día de la Infantería", con motivo del 77.o aniversario del Asalto y Toma del Morro de Arica.

Los actos se iniciaron en Santiago, a las 9.30 horas, con una ceremonia ante el Monumento a los Héroes de la Concepción, en la que participaron una Compañía del Regimiento de Infantería N.o 1 "Buin" con su banda instrumental, y delegaciones de oficiales de la misma unidad, de la Academia de Guerra, de las Escuelas y reparticiones del Ejército.

En esta oportunidad hicieron uso de la palabra el Inspector del Arma de Infantería, coronel señor Héctor Martínez Amaro, y el comandante del Regimiento Simbólico "Infantes de la Patria", coronel (R) señor Julio Labbé.

EN SAN BERNARDO.— A las 10.45 horas se inició la presentación del Ejercicio Demostrativo a cargo de la Escuela de Infantería, que en esta oportunidad se inició con el izamiento de la bandera en la cumbre de los Cerros de Chena, y con una explicación a cargo del director del ejercicio, mayor señor Sergio Cadenasso Frontario.

Seguidamente, se hizo una exhibición de las armas que iban a emplearse en la acción, que comprendían desde pistolas de combate hasta cañones de calibre 75, ametralladoras pesadas, y livianas, bazookas, morteros, carabinas y fusiles.

El ejercicio fué presenciado por varios miles de personas, que siguieron cada una de sus fases con profundo interés.

ALMUERZO EN LA ESCUELA DE INFANTERIA.— Terminada la presentación, fué servido un rancho de cuartel en el Casino de Oficiales de la Escuela, que se inició con el tradicional brindis en honor del Presidente de la República.

Durante este almuerzo fueron cantados por los oficiales asistentes los himnos de todos los Regimientos de infantería que existen en el país.

El discurso de ofrecimiento estuvo a cargo del señor Ministro de Defensa Nacional, general Adrián Barrientos, quien felicitó a la Infantería por la admirable eficiencia demostrada durante el ejercicio, y brindó por sus pasadas glorias y por su futuro, que deseaba —expresó— grande y luminoso, en el camino del progreso y del patriotismo.

A continuación hizo uso de la palabra el general de Infantería con mayor antigüedad, señor René Vidal Marino, cuyo discurso, admirable plena de oratoria militar, exaltó el papel del infante.

GEORGES SAADI

Periodista brasileño estudia influencia árabe en Sudamérica

Se encuentra en Santiago el señor Georges Saadi, representante del semanario "Noticiario", de Río de Janeiro, quien realiza una jira por el Continente para recopilar antecedentes sobre el desenvolvimiento cultural, económico y social de estos países, y la influencia de la inmigración de origen árabe.

El señor Saadi llegó desde Lima, después de haber visitado todos los países del Norte, para seguir luego a Buenos Aires, Montevideo y Río. La jira ha durado dos años y tiene por objeto preparar una obra de largo aliento sobre las observaciones recogidas.

El periodista carioca, de origen libanés, permanecerá alrededor de un mes entre nosotros, y dictará una serie de charlas sobre materias de carácter social en distintas organizaciones que agrupan a las colectividades árabes.

El señor Saadi, autor del libro "Jova Literaria", que dedica varias páginas a Chile, visitó ayer LA NACION en compañía de don Jorge Sabaj, Director de "Mundo Arabe".

Hermandad de la Costa celebró zafarrancho en homenaje a la Marina

La Hermandad de la Costa celebró reunión en el Club de la Unión rindiendo un homenaje a las Glorias Navales de Iquique. Especialmente invitado asistió el Ministro de Defensa, general don Adrián Barrientos, y otras autoridades navales y de la Fuerza Aérea de Chile.

El nuevo Capitán de la Mesa, general (R) Osvaldo Puccio, inició la simbólica navegación conforme al ceremonial de rigor. Tomó promesa e invistió a los nuevos oficiales que le secundarán en el mando.

En vibrante improvisación, el señor Arturo Aldunate Phillips elogió la hazaña de Iquique, destacando su significado como un símbolo de cumplimiento del deber, para ejemplo de toda la ciudadanía y haciendo resaltar cómo nuestra Marina ha sabido custodiar celosamente el patrimonio de gloria, que se selló en el mar en 1879.

Contestó, en representación de la Armada Nacional, el almirante señor Francisco O'Ryan, expresando que en los Hermanos de la Costa veía reflejados todos sus desvelos por formar en Chile una nueva conciencia marítima, para salvaguardar nuestra Patria.

Asistieron, además, dos de los tripulantes de la balsa "Tahiti-Nui", los señores Alan Brun y Francis Cowan, los que, en nombre de su capitán, el señor Eric de Bisschop, que se encuentra enfermo, agradecieron a nuestra Marina haberles salvado la vida. La Mesa, a través de la señorita Aida Llanca, les dio la bienvenida, obsequiándoles sendos ramilletes de copihues.

FAMOSO PINTOR LLEGA EL LUNES

El lunes llegará a Santiago el famoso maestro y pintor André Racz, quién, durante un año, trabajará en la Facultad de Bellas Artes de la Universidad de Chile. Viene becado por la Comisión Fulbrith, para el intercambio educacional entre Chile y los Estados Unidos.

LOS MODELOS DE DEL PRATTO.— Los técnicos del Departamento de Diseños de la Lockheed Aircraft Corporation examinan detenidamente los modelos realizados por Del Pratto, y que se utilizan para diferentes estudios relacionados con la conformación de las estructuras. Los mismos modelos, a escalas determinadas, se introducen en los túneles de viento para conocer las reacciones que el avión real experimentará ante el impacto de los más poderosos agentes atmosféricos.

La Armada no gestiona pago por el remolque de la balsa Tahití-Nui

En relación con un supuesto cobro de los gastos de remolque de la balsa Tahiti-Nui, la Armada Nacional emitió ayer un desmentido a esta especie, en que establece que, después de haberse hecho imposible el remolque de la embarcación hasta Juan Fernández, la Armada, "en consideración al desafortunado hecho de que el señor De Bisschop se viera imposibilitado para seguir en su crucero, como eran sus aspiraciones más sentidas, la Armada de Chile no ha hecho ninguna gestión de cobranza de los servicios de remolque prestados, ya que con ello se coopera, indirectamente, a la pronta reanudación de los fervientes anhelos del intrépido capitán".

NUEVO PABELLON SE INAUGURARA EN EL LICEO D. PORTALES

El Liceo "Diego Portales", de la comuna de San Miguel, continuó ayer celebrando sus fiestas aniversarias. Delegaciones de alumnas del plantel visitaron la Maternidad del Hospital Barros Luco, para apadrinar al primer recién nacido el día aniversario del colegio. Le correspondió a un varoncito, hijo de Manuel Jesús Torres, operario de una fábrica, y de Otilia Pineda de Torres. Al niño se le pondrá Diego, y ayer recibió los primeros obsequios de parte del profesorado y alumnos del establecimiento.

La delegación del colegio fue recibida por el Dr. Hernán Sanhueza, Director de la Maternidad, y por los médicos señores Raúl Peña y Carlos Kinast Felió.

Los alumnos, acompañados de la Directora, señora Olivia Rodríguez de Fuentealba, también visitaron a otras enfermas para hacerles entrega de diversos obsequios. Estas personas, en su mayor parte de modestos recursos, agradecieron el cordial gesto de los alumnos, y los médicos, en nombre de sus pacientes, le agradecieron los regalos a la Directora del Liceo Diego Portales.

ENTREGA DE UN PABELLON.— La celebración de los 18 años de vida del colegio continuará esta tarde, a las 15 horas, con la entrega del nuevo pabellón de salas de clase, que permitirá aumentar a 800 la actual matrícula del establecimiento, que es de 600 alumnos. También continuará realizándose un campeonato deportivo escolar.

PROGRAMA PARA MAÑANA: 10 horas, velada literario-musical en el teatro Odeón, Octava Avenida N.o 1360. Actuarán en esta velada, alumnos del liceo, Teatro de Ensayo, de los profesores y conocidos artistas de la radiotelefonía nacional. 13 horas: Gran banquete de clausura en el local del liceo, organizado por el Centro de Padres y Apoderados.

EDUCACION

ENTREGA DE CARGO.— El Director General de Educación Secundaria, señor Miguel Angel Vega, hizo entrega ayer de su puesto a la señora Luisa Zamorano González, con motivo de su viaje a Alemania Federal. La señora Zamorano asumirá el lunes sus funciones como Directora General subrogante.

—oOo—

HOMENAJE A EX RECTOR.— En el Gimnasio de la Universidad Católica, se ofició ayer una misa en homenaje a la memoria del ex Rector Monseñor Carlos Casanueva Opazo, recientemente fallecido. La ceremonia religiosa estuvo a cargo de Monseñor Francisco Vives.

—oOo—

FONDOS PARA ESCUELA.— El Ministro de Educación destinó la suma de $ 12.000.000 para trabajos de reparaciones en el local de la Escuela N.o 45 de Santiago.

—oOo—

CURSOS DE METAFISICA.— El lunes y martes, a las 19.30 horas, continuarán desarrollándose los cursos de metafísica, en el Salón de Conferencias de Ingeniería de la Universidad Católica.

—oOo—

CONFERENCIA.— Hoy a las 16 horas, el profesor Pinochet dará una conferencia en el Liceo N.o 11 de Niñas, sobre la personalidad del escritor Mariano Latorre.

—oOo—

PROFESOR DE HISTORIA.— A las 15 horas de ayer, llegó a Santiago el profesor especialista en historia americana, señor David Viñness, quien viene becado de acuerdo con el programa de la Comisión Fulbrigth para el intercambio educacional entre Chile y los Estados Unidos. Dictará conferencias sobre su especialidad en las Universidades de Chile y Católica. Permanecerá en Santiago hasta el próximo año.

—oOo—

PROPONEN MODIFICACIONES.— El Director General de Educación Secundaria, señor Miguel Angel Vega, envió al Ministro de Educación una detallada comunicación sugiriendo algunas modificaciones que deberían hacérsele al Estatuto del Magisterio, para facilitar la tramitación de las propuestas del personal.

Para que estas sugerencias sean convertidas en un cuerpo legal, que facilite la gestión administrativa, el Director de esa repartición propone la designación de una comisión encargada de revisar el mencionado estatuto.

NUEVO SORTEO DE BACHILLERATO.— En la Oficina de Títulos y Grados de la Universidad de Chile, se informó que entre el 1.o y el 15 de julio se efectuará un nuevo sorteo de bachillerato especialmente para postulantes a las Escuelas Universitarias que se rigen por el sistema de semestres.

Breve pugilato entre un periodista y un politico

El director-propietario de la revista "¿Qué Hay?", señor Silva Neale, y el ex diputado agrariolaborista, señor Alfredo Lea-Plaza, protagonizaron ayer a las 12.20 horas, frente a la puerta del Diario Ilustrado", un dinámico pugilato de poco menos de cinco minutos de duración, durante el cual el senador Joaquín Prieto Concha se reveló como excelente árbitro en el arte del Marqués de Queensberry.

Alfredo Lea-Plaza, a la hora indicada, cruzó la calle Moneda, y al ver que por la acera contraria caminaba Moisés Silva y después de increparlo "porque me atacaste en tu revista", le lanzó un derechazo en plena nariz. Silva Neale dejó caer un portadocumentos de gran tamaño que llevaba bajo el brazo y respondió de inmediato con un recio puñetazo al mentón de su adversario. Este cayó al suelo y cuando estaba levantándose Silva lo asurgió con un gancho también de derecha, que lo derribó nuevamente.

Haciendo las veces de árbitro, intervino entonces el senador Joaquín Prieto Concha, quien separó a los contrincantes y dijo a Silva: "Así no se puede pelear. Sácate el abrigo". Cuando Silva obedeció a seguir el consejo, un empleado de "El Diario Ilustrado" y el caricaturista dibujante Coke, separaron definitivamente a los dos contrincantes, pero no lograron impedir que siguieran gritándose, a través de sus respectivos epítetos de variado calibre. Finalmente amigos de Moisés Silva y Alfredo Lea-Plaza, se encargaron de que cada uno se alejara rápidamente acompañado, en direcciones contrarias.

CONFERENCIA TRIPARTITA DE SANIDAD VEGETAL EN EL NORTE

Por la vía aérea se dirige hoy a Antofagasta el Subsecretario de Agricultura, señor José Gómez Gazmuno, quien presidirá la representación de técnicos chilenos en la Comisión Tripartita de Chile, Perú y Bolivia, que estudiará el Convenio de Sanidad Vegetal de la provincia de Tarapacá. Integran la representación chilena el Director del Departamento de Sanidad Agrícola de la Dirección de Producción Agraria y Pecuaria, ingeniero agrónomo Sergio Sokowsky, y el Ingeniero Agrónomo Regional de Arica, señor Iván Chaparro.

La delegación peruana, que será presidida por el Director de Agricultura del Perú, Ing. agrónomo señor Iván Arroyo, los ingenieros señores F. Ballén y O. Wille.

La Conferencia Tripartita se efectuará en Antofagasta, por el motivo de que en Arica no hay lugares donde alojar a las delegaciones.

INDUSTRIALES DEL PAN DEBEN REUNIR HOY 53 MILLONES DE PESOS

A las 21 horas de anoche, los industriales del pan no habían informado al Interventor de la industria, coronel Armando Valdivieso, sobre la orden perentoria del Gobierno de reunir la suma de 53 millones de pesos para retirar de aduana las dos plantas mecanizadas para elaborar pan que desde hace 90 días se encuentran en Valparaíso.

El Interventor informó anoche que esperaba una respuesta de los industriales hasta las 22 horas, y que en caso de ser negativa, el Gobierno les aplicaría las sanciones a que estaba expuestos cuando se dispuso intervenir la racionalización de esta actividad.

El plazo dado por el Gobierno se vence hoy, a las 12 horas.

Caja de Previsión de EMPLEADOS PARTICULARES

VENTA DE CASAS Y DEPARTAMENTOS EN SANTIAGO

Se comunica a los imponentes inscritos para adquirir viviendas en Santiago, que hoy sábado 8 de junio, aparecerá una edición especial del "DIARIO OFICIAL", con los puntajes asignados a cada uno de los inscritos.

Los imponentes pueden adquirir el "Diario Oficial para conocer sus puntajes.

VICEPRESIDENTE EJECUTIVO

EMBAJADOR DE EE. UU. SE ENTREVISTO CON PRESIDENTE IBAÑEZ

El Embajador de Estados Unidos, don Cecil B. Lyon, se entrevistó ayer en la tarde con el Ministro de Relaciones Exteriores, don Osvaldo Sainte-Marie, y luego, acompañado del Canciller, pasó a conversar con el Presidente de la República, Excmo. señor Ibáñez.

REPARTO ESPECIAL PARA ACCIONISTAS

"SOPROLE"

Comunicamos a los señores accionistas atendidos por el Servicio de Reparto Especial que en los primeros días de la semana que se inicia el lunes 10 pueden presentarse algunas dificultades en el reparto a causa de que hemos debido variar los recorridos de los vehículos para dar cabida a nuevas camionetas que deberán atender al gran número de accionistas inscritos recientemente. En todo caso, la atención regular quedará normalizada en el curso de dicha semana.

Aprovechamos para volver a informar a los señores accionistas que aún no se han inscrito, que pueden hacerlo en nuestras oficinas de calle Diagonal Santa Elena 2605 o, por escrito, a casilla 187-D

CITACION

El Sindicato Profesional de Periodistas LA NACION, cita a elección de la nueva Directiva 1957-1958, para el jueves 13 de junio, de 19 a 21 horas.

La nómina de los candidatos por los cuales se puede sufragar es la siguiente: Carlos Santana, Carlos Sepúlveda, Enrique Taulis, Guillermo Ramírez, Oscar Moya, Enrique Muñoz, Guido Moschenni, Tomás Murray, Raúl Ferrada y Eugenio Yusta.

EL SECRETARIO

N.o 21

el consumo y costosamente debemos importar mercaderías esenciales cuyo valor depende de voluntades ajenas a nosotros.

PROPOSITO DEL GOBIERNO — "El único anhelo central del Gobierno es volver a la libertad de comercio terminando con las ficciones que desfiguraban, como las bonificaciones, que daban al pueblo una ilusión sin contribuir a la solución del problema de fondo. El Gobierno desea eliminar los controles y para ello está yendo a la libertad de precios, pero requiere también que esta transformación no dañe el interés del público consumidor.

FUNCIONARIOS CORROMPIDOS.— "Se ha hablado aquí de que hay funcionarios que no cumplen con su deber y que se lanzan al ataque ofensivo contra los comerciantes y que son corrompidos; pero no se ha hablado de que esos ataques de los funcionarios se dirigen contra los malos comerciantes; deshonestos y especuladores, y nada tampoco se ha dicho de quiénes corrompen a los funcionarios.

ANVERSO Y REVERSO. — "Si yo hubiera conocido de antemano el texto de los discursos leídos en este acto, habría podido analizar con precisión los diversos conceptos emitidos por los que me han precedido en el uso de la palabra.

"Esta situación tiene un anverso y reverso. Es necesario que pidamos a todos ceñirse a una verdadera honestidad. Se ha hablado también aquí de que es necesario aliviar el fardo de los gastos públicos. Sin duda que en los sacrificios compartidos el Gobierno siempre debe tratar de hacer una administración económica; pero al lado de la economía yo considero tan necesario y aún más, la eficacia y la buena organización de los servicios fiscales.

"Tenemos en el Gobierno la convicción de que es necesario que los servicios públicos se ajusten a una mejor organización y rindan más que lo que hoy rinden. Con ello ganará el Fisco, ganarán los sectores de la producción y el comercio, facilitando sus trámites y actividades, y ganará finalmente el país y con sus problemas resueltos.

TRIBUTOS Y UTILIDADES — "Se ha hablado también con énfasis de los enormes tributos con que se agobia al comercio, pero nada se ha dicho de las utilidades que se esconden.

"Yo quiero finalizar estas breves palabras pidiendo a los señores comerciantes que seamos todos sinceros; que combatamos la deshonestidad, fuera y dentro del comercio; que así como no admitimos funcionarios inescrupulosos, no toleremos comerciantes que ocultan utilidades o eluden impuestos.

"El Gobierno sigue una línea económica bien definida y asumiendo el fardo de la impopularidad va a terminar, en definitiva, con los engaños y los controles, y quiere llegar a la mejor competencia libre y a la absoluta libertad económica.

"Hago votos por que esta [illegible] ción depuradora sea [illegible] que nos guíe a todos los chi[illegible] lenos".

N.o 24

noni se siente asombrado frente a un cuádruple problema internacional. Su corazón está repartido entre Italia, la tierra de sus padres; Argentina, su suelo natal, y el de su esposa; Chile, que en su angosta y larga faja de territorio acuna a dos de sus hijos, y Bérgamo, pequeña y floreciente gran ciudad del sur de la Península Itálica.

FORNONI, FOTOGRAFO.— Hace 14 años y desde 14 años antes, Italo Fornoni, era fotógrafo en una casa del ramo de Mendoza, Argentina, donde ganaba 170 pesos mensuales "lo que le era suficiente para vivir". Huérfano a los doce años, el niño Italo debió aprender la aplicación práctica del versículo bíblico: "Ganarás el pan con el sudor de tu frente..."

Con sus dedos ennegrecidos, repitiendo millares de veces: "Miren el pajarito... una sonrisa para la posteridad", supo lo que era el diario batallar por el pan, el techo y el abrigo de cada día.

EL HOMBRE. — Italo Fornoni casó hace más de veinte años con la dama mendocina Irma Teresa Roberto, y repentinamente viajó a Chile, a Valparaíso, casi en luna de miel, a visitar a sus tíos Vittorio y Oscar Fornoni, que tenían el Restaurante El Castillo, en el primer puerto comercial nuestro.

"Me pidieron que les ayudara y me dejaron la caja y la administración general del negocio —explicó Italo Fornoni, sonriendo detrás de sus gafas verdes— y desde ese momento la actividad de alimentar y dar de beber a los chilenos, me es tan familiar, necesaria y grata, que me temo que si la abandono no sabré qué hacer con mi vida y con mi tiempo."

Esta es la síntesis de lo que el hombre más visitado, más conocido y estimado de los propietarios de restaurantes en Santiago, puede decir de la función que cumple en la actualidad.

FORNONI. — El Restaurante Fornoni, que ocupa uno de los primeros lugares de los centros de atracción de todos los círculos de la capital, cuenta con cuarenta empleados, entre garzones, cocineros, ayudantes, barmen y administradores, además de la atención personal del propietario Italo Fornoni, de su hijo Antonio y de los proveedores de primera calidad que le entregan diariamente todo lo que es necesario para que más de mil quinientas personas almuercen, cenan, beban y se reúnan en su comedor con capacidad para 150 personas, y en casos de necesidad (banquetes manifestaciones y otras), 250 personas, con un gasto diario promedio de cincuenta mil pesos.

¿QUE QUIERE QUE LE DIGA...? —En esta forma responde Italo Fornoni a la pregunta:

—¿Qué tal le parece en general el país...?

—Tengo mis hijos, mi esposa, el negocio, la amistad de millares de chilenos de todos los colores políticos, de todos los pelos, de distinta índole que encuentran en mi negocio lo que vienen a buscar: buena atención, buena comida, buen trago y lo que mi personal y yo podemos hacer para que se sienten gratos.

N.o 25

to íntegro del informe sobre la industria salitrera.

Este informe había sido enviado con fecha 8 de mayo de 1957 al Ministro de Hacienda y su elaboración obedeció a una petición que en este sentido hizo el Consejo del Banco Central de Chile, que conoció en una de sus sesiones de esos días un oficio del Ministro de Minería, conteniendo las peticiones de la Corporación de Ventas de Salitre y Yodo.

En la carta que acompaña el informe, el señor Knox expresa que la Misión Klein-Saks confiaba en que el estudio pudiera contribuir a encontrar soluciones prácticas al urgente problema de sanear la situación financiera de la industria salitrera y acelerar su transformación técnica. Agregó que las recomendaciones específicas contenidas en el informe deberían aplicarse en lo posible en forma total.

El envío del texto de dicho informe sobre el estado financiero de la industria del salitre le fue enviado al Ministro del Interior a raíz de los comentarios e interpretaciones aparecidos en estos últimos días en la prensa. Su publicación le fue solicitada por la Misión Klein-Saks al señor Aravena, quien lo estimó necesario para que la opinión pú[illegible] pueda formarse un juicio en forma debida.

Al Cuerpo Médico

Tenemos el agrado de comunicar a los señores médicos, que se encuentra de nuevo a la venta en farmacias

APONDON

de Veritas Drug Co. Ltd., Shrewsbury, Inglaterra

CASILLA 112-D — SANTIAGO

Farmo-Química del Pacífico S. A.

DEFUNCIONES

Ha dejado de existir nuestro querido esposo, padre, tío y sobrino, don

MANUEL QUINTAR SEIDEN

Sus funerales se efectuarán hoy a las 10 horas, en el Cementerio General, partiendo el cortejo desde su casa habitación, calle Porvenir N.o 245.

La familia.

Ha dejado de existir nuestra querida madre, suegra y abuelita, señora

ROSA HORMAZABAL vda. de PINO

Sus funerales se efectuarán hoy sábado en el Cementerio General partiendo el cortejo a las 16 horas, desde la calle Aldunate N.o 1506.

La familia.

Ha fallecido nuestra querida e inolvidable madre, suegra y abuelita, señora

URZULINA MIRANDA vda. de PARODI

(Q. E. P. D.)

Sus restos serán sepultados hoy, sábado, en el Cementerio General. El cortejo partirá desde su casa habitación, Avda. Club Hípico N.o 545, a las 16.30 horas.

La familia.

...tos en una zanja y detrás de unos arbustos, los oficiales y soldados establecen comunicación ...n su comandante, en un alto del combate simulado ayer en los faldeos de los Cerros de Chena.

IMPRESIONANTE DEMOSTRACION DE EFICIENCIA Y PODERIO HIZO AYER LA INFANTERIA CHILENA

Resultados estratégicos del Ejercicio Demostrativo de los Cerros de Chena

Una impresionante demostración de su poderío hizo ayer la Infantería chilena para conmemorar la fecha máxima de sus glorias militares: el asalto y toma del Morro de Arica.

Varios centenares de soldados participaron en esta fase de una guerra moderna, cuya descripción resultará dramática si los hechos ocurridos se consideran como tomados de la realidad.

NOCHE DE BOMBARDEO. — En este plano de suposiciones, se debe imaginar lo que ha sido la noche anterior al combate: detrás de los Cerros de Chena, hacia el sur, la artillería estuvo hostigando a la fuerza enemiga durante horas y horas. También la aviación lanzó numerosas bombas, y una batería de morteros, apostada en Los Morros, lanzó sobre las primeras líneas un devastador ataque de costado.

Las calles de la ciudad de San Bernardo, evacuada al atardecer, aparecían solitarias, y sólo de cuando en cuando eran atravesadas por una motocicleta o un jeep, que pasaban a toda velocidad hacia el Cuartel General.

UN AMANECER DE ESPANTO. — Las primeras luces del alba permitieron conocer en toda su magnitud los efectos del terrible castigo contra las posiciones enemigas, que se habían replegado a una línea ligeramente al sur de San Bernardo, con un flanco sobre la línea férrea y el otro en la cima de la cota 855, en el extremo norte de las cumbres de Chena.

Allí el campo estaba cubierto de grandes cráteres, abiertos por las granadas; de humeantes restos de cureñas y de bagajes abandonados por el enemigo en su retirada. Aparentemente, aquella franja, entre las cotas 580 y la 615, estaba desierta. De vez en cuando, uno que otro avión pasaba a gran altura y era saludado por ráfagas esporádicas de ametralladoras antiaéreas.

En realidad, el combate parecía haber hecho un alto, prolongado y expectante.

EMPIEZA EL COMBATE. — Eran las 10.15 de la mañana, y un sol espléndido caía sobre el escenario alargado de la acción, de más o menos un kilómetro de sur a norte. Fue entonces cuando, inesperadamente, varios cientos de soldados de infantería, poderosamente armados, emergieron de las zanjas, detrás de los arbustos y de numerosos lugares, produciendo el efecto de que brotaban desde la tierra y que una fuerza terrible los empujaba al ataque.

La infantería, infiltrada cautelosamente en la brecha lograda la noche anterior, lanzaba todo su poder de fuego para consumar la importante fase de la "penetración", destinada a aprovechar la ventaja obtenida con tanto sacrificio.

LA "REINA DE LAS BATALLAS" EN ACCION. — El campo quedó pronto saturado de estruendos, de relámpagos, de violentas sacudidas del aire, del ruido metálico de las armas. La atmósfera tomó una rigidez trágica, donde el paso de las balas semejaba veloces rasgaduras sibilantes, y la órbita de las granadas se convertía en un arco sonoro de entrecortados resoplidos en sordina.

Por entre aquel infierno de proyectiles y estallidos, los infantes continuaban avanzando. Los de vanguardia llevaban una mochila blanca y señalaban la línea de avanzada, para evitar que el fuego de su propia unidad cayera en los palmos que iban conquistando.

Sobre aquellos hombres silbaban las balas de fusil de ametralladoras livianas y pesadas, de pistolas automáticas, de bazucas y cañones. Tendidos sobre el suelo, algunos se estremecían, junto con la tierra, cuando una granada estallaba cerca de ellos; pero nada era tan poderoso como para amenguar su coraje... y seguían avanzando.

VOLADURA DE ALAMBRADAS. — Los primeros obstáculos que se presentaron a los asaltantes fueron las alambradas. Pero allí emergieron los zapadores, y muy pronto se vio cómo depositaban junto a los cercos largos tubos de acero, rellenos de explosivos. Eran los bangalores, que al explotar lanzaron al espacio nubes de tierra, de piedra, de estacas y de alambres.

Más allá, la explosión hizo danzar por breves segundos en el espacio varios cuerpos humanos, que se retorcieron en el aire en trágicas piruetas y cayeron horriblemente mutilados sobre unos zarzales.

CAEN LAS FORTALEZAS. — Ya las tropas habían llegado a la mitad de la distancia de su objetivo señalado, cuando se encontraron con la dura resistencia de cuatro fortalezas, que eran verdaderos erizos de cañones, ametralladoras pesadas y otras armas. Varios infantes se lanzaron contra ellas, premunidos de largas pértigas. Algunos cayeron, pero finalmente los que los reemplazaban lograron introducir en aquellas fortalezas las poderosas cargas de trotil que portaban en sus pértigas, y se retiraron a todo correr.

Cuatro formidables estampidos dominaron la tremenda zalagarda del combate, y los cuatro bastiones quedaron convertidos en otras tantas columnas de escombros, que caían desparramadamente entre los soldados, que ya se batían a la bayoneta con el enemigo, que trataba de mantener sus aislados núcleos de resistencia.

EL AVANCE DE LOS TANQUES. — El enemigo resistía, pero era evidente que ya la penetración se había afincado terriblemente en sus líneas. Fue entonces cuando se vio cuatro enormes moles de armazón que avanzaban. Eran los tanques, camuflados, que se lanzaban al asalto para triturar los últimos obstáculos, disparando sus cañones contra el atrincheramiento de las fuerzas contrarias.

En este mismo instante la infantería, en una multiplicación de su fuerza, avanzó decididamente y produjo el desbande del enemigo, que dejó el campo cubierto de cadáveres y de heridos.

Eran las 11.17 cuando el clarín metió sus notas por entre el bullicio de la batalla. A esa hora, los comandantes habían informado ya los resultados de la acción al jefe de las fuerzas, mayor Sergio Cadenasso, que de inmediato ordenó tocar a su corneta el "Cese del Fuego".

La fase de "penetración" se había consumado.

...ravena invita a su despacho a ...dicales, falangistas y FRAP

...l Ministro del Interior, don Jor... Aravena Carrasco, invitará a su ...spacho, la próxima semana, a los ...ntidos radicales, falangistas y ...mbros del FRAP, según declaró ayer en la ...ta, en rueda de periodistas, y agregó: "Este Ministerio tiene que estar abierto de par en par a todos los partidos políticos".

El señor Aravena hizo su declaración, cuando un periodista le preguntó:

—Bueno, Ministro, sólo han sido invitados los dirigentes de la derecha. ¿No se piensa en invitar a los radicales?

—¿Por qué no voy a invitar a los radicales? —dijo. "Saben, —agregó—, me han dado una buena idea."

—¿La invitación se hará extensiva a los falangistas y al FRAP?

—Sí, —dijo.

Y, acto seguido, llamó a su secretario y le dijo que extendiera las invitaciones a **los jefes de los partidos** de oposición.

INDULTO A DON CLOTARIO BLEST. — Los periodistas le preguntaron al Ministro si se había adoptado alguna resolución sobre el indulto a don Clotario Blest, que se encuentra relegado por sentencia emanada **de los Tribunales de Justicia.**

—Existe buena disposición del Presidente de la República para concederlo, —respondió.

Cuando se le preguntó si se haría a corto plazo, contestó:

—Creo que sí.

MINA DE LIRQUEN. — También informó el Ministro, señor Aravena, que había conversado con el Intendente de Concepción, sobre la situación en Lirquén, la que quedaría definitivamente solucionada con el préstamo pendiente de la aprobación del Banco Internacional, para la mecanización de las faenas.

Se informó, también, que había desaparecido el peligro de derrumbe en la mina Lirquén y que la total extracción del agua en la zona inundada, era sólo cuestión de horas.

En la MONEDA

EL GOBIERNO DE CHILE enviará 30 libros de regalo, al Presidente de Filipinas, don Carlos F. García, con motivo de haberse aprobado, en ese país, la ley No 3.635, que declara obligatoria, en los colegios, la enseñanza del idioma castellano.

HA SIDO DESIGNADO **CONSUL HONORARIO** de Chile en Paranaguá, Brasil, el señor **Guillermo Steembecker, quien se desempeñaba como adscrito al consulado en Sao Paulo.**

EL DEPARTAMENTO DE INFORMACION EXTERIOR, del Ministerio de Relaciones Exteriores, enviará diez libros de autores chilenos a la Biblioteca del Instituto Nacional Central "Belén", de Guatemala.

EL SEÑOR JORGE DE LA FUENTE ha sido nombrado Vicepresidente Ejecutivo de la Caja de Colonización Agrícola por decreto N.o 725, que se encuentra en tramitación en la Contraloría General de la República.

EL GOBIERNO DE FRANCIA enviará a Chile, a la Cía de Teatro Francés, Jean Vilard, según se informó ayer en la Subsecretaría de Relaciones. La Compañía llegará a Santiago a fines de julio, y el Ministerio de Relaciones Exteriores le ofreció toda su cooperación.

EL COMITE de Defensa del Puerto Libre de Arica, sometió a la consideración del Presidente de la República, un extenso memorial, que contempla los aspectos comercial e industrial de la zona.

DOS MEDICOS CHILENOS BECADOS POR SUECIA

Según informa la Embajada de Suecia, han sido otorgadas becas para un "Curso Graduado de Administración de Salud Pública y Bienestar Social", en Gotemburgo, Suecia, durante el año escolar de 1957-58, a dos médicos chilenos, Dr. Hugo Calderón Campusano, Jefe de Sección del Servicio Nacional de Salud en Santiago, y Dr. Norman Kliwadenko Jaramillo, del Servicio Nacional de Salud de Valparaíso. Las becas son de 4.500 coronas suecas cada una, y se trata de estudios durante, a lo menos, siete meses.

Añade la Embajada que los nombres de los dos médicos chilenos figuraban entre 190 solicitudes presentadas de todas partes del mundo a la Comisión de las Becas del Curso en Suecia. Los señores Calderón y Kliwadenko pertenecen a los 8 becarios escogidos por la Comisión.

ACTO CULTURAL EN EL LICEO N.o 7 DE NIÑAS

Con ocasión del 15.o aniversario del Liceo N.o 7 de Niñas, hoy, a las 10 horas, se efectuará un acto cultural en el plantel, con la participación de las alumnas. En esta oportunidad hablará la directora, señorita Sofía Núñez Ibar, quien se referirá a los quince años de labor realizada por este establecimiento.

ALMUERZO INTIMO. — A las 13 horas se servirá un almuerzo íntimo en el Club Militar, del profesorado y miembros del Centro de Padres y amigos del liceo.

FAMILIAS LANZADAS RECHAZARON AYUDA DE SERVICIO SOCIAL

En relación con la acción de lanzamiento producido ayer, desde la propiedad ubicada en Molina 50, de esta capital, el Servicio de Bienestar y Auxilio Social informó lo siguiente:

"Visitadoras de este Servicio concurrieron hasta calle Molina N.o 50, de esta capital, para informarse de la situación producida con motivo del lanzamiento de cinco familias, desde la propiedad ubicada en ese punto. Establecieron que se trataba de la adopción de tal medida, por orden judicial, y debido a la moratoria del arrendatario de la casa en el pago de los correspondientes cánones de arrendamiento. Las cinco familias que habitaban la casa, en calidad de subarrendatarios, fueron afectadas por el lanzamiento.

Como forma de solución inmediata, las visitadoras de Auxilio Social ofrecieron a las familias afectadas, los siguientes beneficios: bodegaje para los enseres lanzados a la calle; alojamiento para todos los miembros de las familias lanzadas, y comida, por intermedio de los restaurantes del Estado.

Las cinco familias rechazaron la ayuda ofrecida".

La Superintendencia aumentará la dotación de puestos móviles

La Superintendencia de Abastecimientos y Precios resolvió ayer aumentar la dotación de puestos móviles para la venta de artículos de primera necesidad en las poblaciones populares.

Simultáneamente, se dispuso que los próximos almacenes reguladores que se instalen queden ubicados en sectores populares y en las poblaciones en construcción, los organismos previsionales. En este sentido el Superintendente, don Luis Silva Salinas, oficiará a los Vicepresidentes de Cajas y de la CORVI solicitando apoyo para esta iniciativa.

ECONOMIA HACE ESFUERZOS PARA NORMALIZAR ENTREGAS DE AZUCAR

"El problema del abastecimiento de azúcar quedará totalmente normalizado el 1.o de julio próximo, con o sin ley de aumento de la asignación familiar", declaró en la tarde de ayer el Ministro de Economía, general Horacio Arce Fernández.

"Las refinerías de azúcar están a la fecha elaborando la materia prima que no habían podido retirar de la Aduana, a causa de dificultades de crédito, agregó. Mientras tanto, se está haciendo todo lo posible por subsanar las dificultades de abastecimientos, con la colaboración de los industriales y de la IANSA.

"Se me acaba de informar que hoy se distribuyeron en el comercio minorista de Santiago 100.000 kilos de azúcar, pero desde mañana la distribución será de 200.000 kilos, cantidad que se irá aumentando paulatinamente, hasta llegar a la normalidad."

"Es necesario que el público ayude a las autoridades, denunciando a los especuladores, para aplicarles drásticas sanciones".

ABUSOS DE IMPORTADORES. — El Ministro Arce expresó que existían comerciantes importadores inescrupulosos que se niegan a retirar mercaderías de la Aduana, especialmente yerba mate, esperando un mejor precio. Desgraciadamente, dijo, el Gobierno no tiene herramienta legal alguna para obligarlos, ya que mientras no paguen los derechos de internación la mercadería no está nacionalizada.

¡ALGO NUEVO!

UNA HERRAMIENTA IDEAL DE BOLSILLO

- PARA EL HOGAR
- PARA EL AUTOMOVILISTA
- PARA LA MOTONETA

STELLAR, llave inglesa de bolsillo.

La más práctica y cómoda de las herramientas para automóviles, motonetas y bicicletas.

Posee, además, punzón, lima, atornillador y cuchillo. Todo esto en forma de cortapluma, fácil de llevar.

$ 4.500.--

POR MAYOR DESCUENTOS ESPECIALES

CASA FIONA

UNION CENTRAL COSTADO T. METRO - FONO 62039 - CASILLA 1701 STGO.

JOSE BONACIC P.

Concesionario autorizado de automóviles, furgones y camiones de la

STUDEBAKER — PACKARD CORPORATION

Para la Provincia de Santiago

Tiene el agrado de invitar al público en general a la exhibición del automóvil

Studebaker Golden Hawk 1957

QUE SE EXHIBE DESDE HOY, EN EL LOCAL DE "IMAGRI S. A."

AVENIDA BERNARDO O'HIGGINS N.o 1796. ESQUINA DE EJERCITO

EL STUDEBAKER GOLDEN HAWK 1957, es el único modelo que marcha a la vanguardia de la línea de coches tipo Sport, realzado con un nuevo aire de arrogancia, cúspide de la fusión de la línea europea con la norteamericana, típico del coche deportivo, familiar de 5 asientos, dotado del poderoso motor de 275 HP., con sobrealimentador tipo Jet, servofreno de alta potencia, dirección hidráulica, indicador de revoluciones por minuto, velocidad en desarrollo máximo 240 kilómetros por hora, tablero tipo avión todos y muchos otros más en equipo normal, que el público podrá observar al concurrir a la exhibición del más alto exponente de automóvil, producido por la STUDEBAKER — PACKARD CORPORATION.

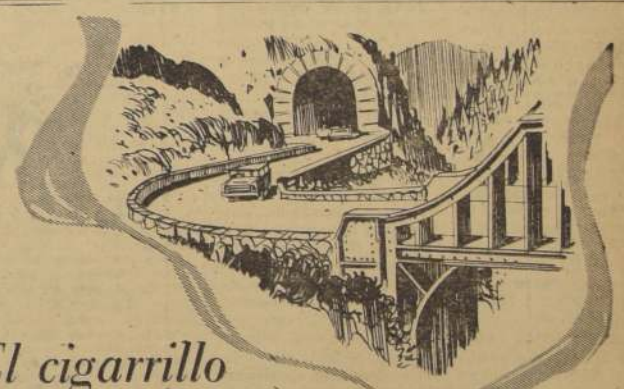

El cigarrillo que usted fuma...

... no sólo le permite disfrutar de un verdadero placer al aspirar su grato aroma, sino que le proporciona además la satisfacción de estar contribuyendo, mediante los impuestos incluídos en su precio, al progreso del país y a su propio bienestar.

Diversas actividades en las que usted participa, numerosas obras de adelanto como las de construcción de carreteras, puentes, trabajos de pavimentación, etc. se financian con parte de su cigarrillo preferido.

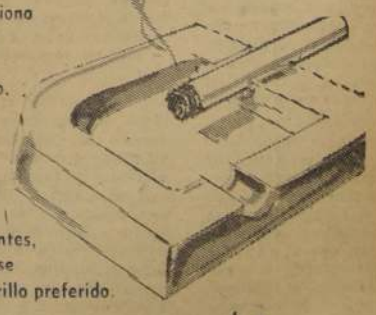

Por eso, el cigarrillo que usted fuma significa algo más que la satisfacción de consumir un producto de superada calidad.

CCT

COMPAÑIA CHILENA DE TABACOS

ISO XLI N.o 14.430

Impresa Periodística "LA NACION", fundada el 14 de enero de 1917.— AGUSTINAS 1269.— TELEFONO 82222.— CASILLA 81-D

Santiago de Chile, sábado 8 de junio de 1957

Un proyecto trascendente

LAS Comisiones Unidas de Hacienda y Gobierno Interior del Senado han continuado discutiendo el articulado del proyecto de ley que autoriza al Fisco para financiar el desarrollo de un plan extraordinario de viviendas populares, mediante la contratación de un empréstito de US$ 15.000.000 con el Banco Central.

El Gobierno, una vez en posesión de esas divisas, las colocará en el mercado bancario, a fin de cubrir con ellas el valor de importaciones esenciales, por igual monto. Permitirá así otorgar una situación de mayor liquidez al mercado de monedas extranjeras, relativamente restringido, a consecuencia de los menores ingresos de divisas provenientes del descenso del precio del cobre, y podrá disponer asimismo, de la nada despreciable suma de nueve mil millones de pesos, en moneda nacional.

Con estos ingresos extraordinarios, el erario estará en condiciones de hacer frente a sus compromisos impagos con las instituciones previsionales y otros organismos estatales de construcción, los cuales, a su vez, mediante esas disponibilidades, podrán poner en ejecución, de inmediato, el plan habitacional de nuestra referencia.

La iniciativa gubernamental que preocupa, pues, al Senado de la República, tiene una vasta trascendencia, en diversos órdenes de la vida nacional. Alivia transitoriamente la penuria de divisas, permite ampliar el volumen de las importaciones esenciales, y financia la construcción de viviendas para el pueblo. Son tres objetivos que se alcanzan simultáneamente, permitiendo la solución, en gran parte, de problemas que son de enorme importancia en estos instantes.

De los tres, probablemente el más serio sea el de la falta de habitaciones populares. Sólo en nuestra capital, en el perímetro comprendido en lo que se ha dado en llamar el Gran Santiago, existen veintiséis poblaciones callampas, en las que varias decenas de miles de personas viven en condiciones absolutamente subhumanas.

Más allá de las poblaciones callampas están los conventillos y las cités de barrios, en los que viven a mal traer nuestros obreros y trabajadores.

El problema de la clase media es no menos apremiante. Un porcentaje elevadísimo de funcionarios públicos y empleados particulares, de jubilados y pensionados, y, finalmente, aun de profesionales, carece de casa propia y en gran parte debe reducirse a los estrechos lindes de una residencial.

Son muchos los miles de viviendas que el país necesita, para proporcionar a los chilenos una habitación higiénica y saludable, y de ahí que cualquier esfuerzo que se realice en este sentido, no puede menos de ser alentado por todos los sectores.

No participamos por eso de las reticencias de quienes, so pretexto de defender las reservas del Banco Central, preferirían ver que éstas permanecieran inactivas, mientras centenares de miles de compatriotas nuestros se debaten en pésimas condiciones habitacionales.

El proyecto de ley en cuestión merece, por el contrario, un pronto despacho, a fin de no retardar por más tiempo la solución de los problemas indicados.

Franquicias para Iquique

EL Gobierno ha enviado al Congreso un proyecto de ley, que trata actualmente la Cámara bajo el trámite de suma urgencia destinado a otorgar a los departamentos de Iquique y Pisagua de la provincia de Tarapacá una serie de franquicias de caracter económico.

Tiene por objeto esta proposición de ley otorgar a dicha región nortina un estatuto aduanero y de comercio exterior que constituya un atractivo para la inversión de capitales en ese territorio. De esta manera se crearían allí nuevas industrias y establecimientos comerciales, que devolverían al viejo puerto salitrero gran parte del auge de que gozó en la época de oro del nitrato.

El proyecto en cuestión propone incorporar a la legislación general vigente un conjunto de excepciones que signifiquen establecer, en los dos departamentos mencionados, las condiciones más ventajosas que sean compatibles con los intereses generales, para ubicar industrias.

Se otorga a las empresas de este ramo que allí se establezcan, liberación de impuestos por un lapso de quince años y, asimismo, se les permite abastecerse desde el exterior de materias primas y equipos de producción, sin que rijan las limitaciones que afectan al resto del país.

Gran parte del producto en moneda extranjera de las exportaciones de la provincia podrá ser empleado en las importaciones que vitalizarán las nuevas industrias, con lo cual se complementa, en el aspecto financiero, la liberación tributaria y de internaciones.

Ha correspondido al actual Gobierno la creación de dos zonas libres: la de Arica y la del extremo sur, que abarca las provincias de Chiloé, Aisén y Magallanes. La experiencia obtenida con la aplicación de estas disposiciones liberatorias, ha sido aprovechada para redactar el proyecto sobre Iquique, que se presenta así depurado de los errores y omisiones que, por inexperiencia sobre la materia, pudieron deslizarse en los regímenes creados para los extremos Sur y Norte del país.

Iquique, pese a su decaimiento actual, posee una riqueza de incalculables proyecciones: sus pampas salitreras, materia prima para el establecimiento de una industria química pesada que puede constituir una fuente de riqueza de extraordinarias proporciones.

Dotada la provincia de libertades para la importación y exportación, eximida de impuestos y alentado su progreso por otros medios de aplicación administrativa, esta riqueza inerte en la actualidad, imposible de explotar por los anticuados procedimientos de trato a los caliches, puede ser aprovechada por capitales nacionales y extranjeros que usufructuarían de tales franquicias para iniciar labores que significan abrir un nuevo porvenir, no sólo a la región favorecida, sino que también al resto de las pampas salitreras, yacentes en Antofagasta, cuyas condiciones de mercados no son, tampoco, satisfactorias.

El Gobierno ha atendido con la remisión de este proyecto al Congreso, al justificado clamor de los habitantes de Iquique y su zona circunvecina. Se ha desentendido, así, de los ataques enconados de algunos sectores que aprovecharon la contingencia para crear agitación política. Revela este hecho, además, de visión gubernativa de gran cuño, que el Gobierno sabe colocarse por sobre las pasiones y los enconos, para proceder, sin desviaciones, a la adopción de todas aquellas medidas que en realidad beneficien al país.

De FRANCISCO FEJTO

La paradoja de Gomulka

Durante cuatro días, Gomulka libró una ruda batalla contra los stalinistas del Comité Central del Partido Obrero de Polonia. Estos últimos parecen haber olvidado su desbandada de octubre. Pensando sin duda que el tiempo y el Kremlin trabajan para ellos, han recobrado su antigua arrogancia. Y si bien es cierto que Gomulka, fortalecido por el apoyo de la mayoría del Comité Central, ha salido, finalmente victorioso de la prueba, ya que ha impuesto su programa y ha colocado en el secretariado del Partido a hombres de su confianza, sus adversarios han marcado algunos puntos. Probablemente, esto les incitará a proseguir su guerra sorda contra el primer secretario del Partido, el cual, para los dirigentes del Kremlin, sigue siendo un elemento inseguro.

Los ataques de la oposición stalinista —animada principalmente por Mijal, ex Ministro de Bierut— se centraron en tres aspectos de la política de Gomulka.

1. El antistalinismo. Mijal y sus colegas reprocharon a Gomulka el haber favorecido las actividades de los intelectuales liberales, quienes bajo el pretexto de combatir solamente los excesos del culto a Stalin, combaten en realidad los propios fundamentos del "marxismo-leninismo", no cesan de denunciar los abusos de los privilegiados del régimen y de formular juicios severos sobre la Unión Soviética. Según los adversarios de Gomulka, el uso que los intelectuales amigos del primer secretario hacen de la libertad de palabra que se les ha otorgado, contribuirá a alejar todavía más a Polonia de la U. R. S. S. y de los otros países comunistas.

2. El segundo blanco de los ataques stalinistas fue la política agrícola de Gomulka. Imitando a Tito, el jefe comunista polaco ha proclamado el fin de la colectivización forzosa. Ahora bien, al permitir la disolución de los koljoses, al declararse en favor del apoyo a la pequeña propiedad agrícola, Gomulka ampliará quizás su clientela en el campo; pero, al propio tiempo, preparará, contrariamente a todo lo que enseña la experiencia soviética, el "retorno a los métodos capitalistas".

3. Por último, los stalinistas criticaron severamente la política de "tolerancia excesiva" con respecto a la Iglesia practicada por Gomulka. Es evidente que esta política dio ciertos resultados: gracias a ella, Gomulka alcanzó en enero último, con la bendición del cardenal Wyszyinski, su gran victoria electoral. Pero los stalinistas estiman que, a la larga, semejante política implicará una amarga derrota para el comunismo. A partir de ahora, se puede comprobar que la juventud se aleja del Partido y se orienta hacia la Iglesia. Esta última domina en las escuelas, y, en virtud de una curiosa paradoja, en este país en que el comunismo sigue en el poder, el conformismo social juega cada día más en favor de los creyentes.

Vale la pena destacar que Gomulka ha sido absolutamente intransigente en lo que se refiere a estos dos últimos puntos. En el dominio de su política agrícola, dio al Comité Central explicaciones tan firmes como convincentes. La colectivización —subrayó Gomulka— ha sido un fracaso total que no necesita ser demostrado. Lejos de determinar un alza de la producción agrícola, el sistema de colectivización provocó una baja del rendimiento. En 1956, el nivel de la producción agrícola polaca no alcanzó todavía el de antes de la guerra. Ahora bien, [illegible] a la colectivización no significa renunciar a toda idea de cooperación. Es afirmar que corresponde a los propios campesinos determinar las formas de cooperación que desean, teniendo en cuenta su propio interés y el del Estado. En definitiva, se trata de lo que Gomulka llama el "principio de autonomía campesina", principio al que se mantiene fiel el jefe comunista polaco.

En lo que hace referencia a la Iglesia, Gomulka ha proclamado su convicción de "que hay que trabajar en Polonia por una larga coexistencia entre el clero y el Partido, entre los creyentes y los ateos". El primer secretario del Partido no se arrepiente de las concesiones hechas al espíritu religioso y, en particular, de la introducción de la enseñanza religiosa facultativa en las escuelas. Todo lo que él desea, a título de contrapartida, es que la Iglesia no abuse de sus nuevas libertades y sea leal con respecto al Gobierno.

Después de mantener enérgicamente estos artículos de su credo polaco, Gomulka hizo, antes de terminar la sesión del Comité Central, importantes concesiones a sus adversarios prosoviéticos.

En primer lugar, sin renunciar a su severa condenación del culto a Stalin (Gomulka es, en la actualidad, el único dirigente comunista del Este que fustiga abierta y claramente el papel de Stalin), condenó también, por vez primera y en los mismos términos que Khrushchev, el "comunismo nacional", esa terrible herejía "inventada por los imperialistas para sembrar la discordia entre los países comunistas".

Seguidamente, Gomulka no sólo se desolidarizó de sus antiguos amigos periodistas, escritores, filósofos y economistas, denunciados por Moscú como los "abanderados del revisionismo", sino que declaró que "en las circunstancias actuales, el peligro número 1 para el movimiento comunista es el revisionismo". Esta declaración da una idea del camino recorrido por Gomulka después de las Jornadas de octubre, momento en que el mayor peligro para él era el terrorismo stalinista...

Pero esto no es todo. Gomulka hizo otras concesiones a los amigos de los soviets al admitir sin ambages, por vez primera, que "la intervención soviética en Hungría fue una triste necesidad", y al reconocer que, pese a las aberraciones del stalinismo, la experiencia soviética presenta un valor universal.

¿A qué obedeció esta multitud de gestos de apaciguamiento? ¿Tiene tanto interés Gomulka en calmar la desconfianza del Kremlin? Así parece. Pero de todas maneras no es ésa la única razón de su actitud y quizás ni siquiera la más importante. Sus concesiones a los puntos de vista de los stalinistas se explican ante todo y sobre todo por la necesidad en que se encuentra de conquistar la confianza de los hombres del aparato del Partido y del Estado, de este aparato que, forjado por el stalinismo, ve con recelos la nueva etapa, teme las consecuencias de la democratización y considera a los rusos como sus únicos protectores frente a una población absolutamente descontenta y hostil.

He aquí, pues, la paradoja de Gomulka: para gobernar, para afirmar su autoridad, necesita el concurso del aparato que es la única armadura administrativa de su país. Sin el apoyo del aparato, de la policía, del ejército, de los secretarios del Partido, Gomulka se convertiría sin tardanza en una especie de Imre Nagy, en un juego a merced de una ola que le sumergiría rápidamente. Mas, en cambio, para lograr que el aparato le obedezca, Gomulka debe cambiar de óptica, sacrificar a algunas de sus amistades, modificar sus ideas. El jefe comunista polaco comienza a comprender —la resolución final del Comité Central constituye una prueba de ello— que es más fácil permanecer fiel a sí mismo cuando se está prisionero en una celda que cuando se ocupa el poder. El Gomulka de junio de 1957 es sensiblemente diferente del Gomulka de octubre de 1956. Pero sus adversarios saben mejor que nadie que el primer secretario del Partido es un enérgico luchador. De ahí que se muestren relativamente discretos y no lancen las campanas a vuelo en son de victoria.

Exclusivo para LA NACION.)

F. F.

De MAURICE DUVAL

El Festival de Cannes

A CABO de regresar a París, después de haber asistido al Festival de Cannes y de oír el fallo del jurado. Traigo mis impresiones frescas y recientes. El fallo, salvo tal o cual reparo, no me parece injusto. Claro que habrá descontentos y protestas, pero, desde que el mundo es mundo, ningún fallo de ningún jurado tuvo nunca una acogida unánime. Y en cuanto al Festival, si les digo a ustedes que en mi "couchette" del tren tuve una pesadilla... Porque aunque **festival** viene de **fiesta**, aquello no fue una fiesta, sino unos funerales de primera clase. Tanto eran negros y tristes y lúgubres en su mayor parte los dichosos films. Aún traigo el corazón encogido. Y ustedes perdonen.

Claro está que no les voy a hablar a ustedes de todas las películas que ante mis ojos desfilaron, ni a describirlas, por si alguno de ustedes padece del corazón; pero algo hay que decir, y allá va...

No me parece mal, ni mucho menos, que le hayan dado la Palma de oro a "La ley del Señor", de William Wyler. A otros les dan las Palmas académicas con menos motivo. Es una buena película, aunque, a mi juicio, la más floja de las de este realizador norteamericano, que tiene otras admirables y que no fue premiado nunca en Cannes. Había que desagraviarle, y se le dio el premio que cualquiera de las otras anteriores hubiera merecido y no recibió. La ley de las compensaciones, o váyase lo uno por lo otro. Con todo, no es un absurdo que se le haya dado la Palma.

Muy bien, pero muy bien está que el premio de la interpretación femenina se le haya discernido a Giulietta Masina. Mejor diríamos que se lo ha ganado a pulso. En este punto nadie protesta. Están conformes todos los autores, y el jurado lo acordó por unanimidad. Adorable criatura esta gran actriz en "Las noches de Cabiria". ¡Buenas noches! Y buenas noches gracias a ella, porque en ningún otro film se advierte tan claramente lo que pesa una excelente protagonista femenina en el buen suceso de la obra. Pero justo es también que tributemos un aplauso al "metteur en scene", Fellini, que lo merece.

La recompensa al "Cuadragésimoprimero", de los rusos, no tiene reproche. Su argumento no es mucho lo que nos convence; pero la belleza de las imágenes, el sentido estético de la composición, el buen gusto de que, siendo una película soviética no haya en ella asomos de propaganda, nos hacen inclinarnos ante la decisión del jurado. Sí, señor.

Del premio ex-aequo a "Kanal" y al "Séptimo sello", diremos: "¡Psch! No está mal". Es todo lo que se nos ocurre. Y creeríamos que es la fatiga del viaje la que nos deja así, un poco indiferentes, si cuando pensamos en "Se escapó un condenado a muerte" nuestra reacción no fuese más viva. Aquí no decimos ¡psch!, sino que está muy bien, pero muy bien, que se le haya dado el premio de la mejor escenificación a Bresson, para quien el cinematógrafo es algo más que un espectáculo: es un medio artístico de comunicación con la humanidad, para ayudarla a esclarecer, y a resolver, si es posible, trascendentales problemas que la preocupan. Hay que felicitarse de este premio, a todas luces ganado en buena lid.

Acaso las menciones especiales a "Qivitoq" y "Techo del Japón" (documentales novelescos) pudieran discutirse, pero no seamos demasiado exigentes. En cambio, "Gautama el Buda" nos parece que merecía más que la mención, aún teniendo en cuenta sus imperfecciones técnicas, debidas en gran parte a la escasez de medios del autor, un principiante que lleva dentro la materia prima de un gran director. Que le den tiempo... y varas, es decir, amplitud de elementos para la composición.

Dos omisiones nos parecen lamentables en la relación de premios: la de "El que debe morir", película a la que sólo se la cita en "el pelotón" de la mejor serie, y que merecía más, y la de "La noche de los maridos", que injustamente, a nuestro parecer, se ha quedado sin el menor galardón.

La interpretación de Kitzmiller en "El valle de la paz" se puede prestar a discusión. Nos gusta bastante más en otras películas. Pero ésta que acabamos de citar es una buena obra yugoeslava, y no nos atrevemos a decir, con acento demasiado fuerte, que el premio de interpretación masculina sea inmerecido. Decimos que es discutible, y ahí nos quedamos.

No figura en el "palmarés", y lo sentimos, "Guendalina", de Alberto Lattuda. Y lo sentimos, porque es una de las pocas películas de este festival que no pone los pelos de punta, ni exige que el espectador tome un sedante después del espectáculo. Es una obra alegre y optimista —una chica a quien se cree una loquilla, y que al cabo resulta más formal que **sus mayores**—, que da ocasión para que revele cualidades de actriz muy sobresalientes una debutante de Niza: Jacqueline Sassart.

Citemos también entre las obras no premiadas una película española, "Faustina", que trasladada al género femenino la historia de Fausto, el hombre que vendió su alma al diablo. Un poco confusa a ratos, esta película no está mal trazada, y, sobre todo, da ocasión para admirar la belleza y el arte de María Félix.

Y no nos queda tiempo para hablar de los metrajes cortos, de los cuales el mejor, por su acertado esfuerzo de síntesis, nos pareció el titulado "Breve historia", dibujos animados que se forjaron en Rumania.

Dejemos, pues, aquí estas impresiones volanderas, repitiendo lo que al principio decimos, o sea, que el fallo del jurado no es injusto, en líneas generales, y que por la calidad terrorífica o extremadamente trascendente de la mayor parte de las obras, este Festival fue muy poco festivo, y peligroso para los cardíacos... Y a ver si ahora, descargada ya mi conciencia, duermo sin malos sueños. ¡Dios lo quiera! — (Exclusivo para LA NACION.)

M. D.

LA PREGUNTA

Un alto dirigente del Partido Socialista sostuvo recientemente que la URSS ya no era "imperialista". Ese dato, ¿se lo habrá dado el pueblo de Hungría?

La Semana Internacional

NEGOCIACIONES SOBRE DESARME

Una vez más han estado en activa discusión diversas ideas relacionadas con la conveniencia de poner término a las pruebas atómicas. Los hombres de ciencia reiteran sus advertencias de que las explosiones nucleares de nuestro tiempo pueden ser altamente perjudiciales para las generaciones futuras, y señalan, por otra parte, la horrorosa destrucción de vidas y de manifestaciones de civilización que significaría una contienda en que los beligerantes hicieran libre uso de los proyectos nucleares. Hasta ahora no se había producido un pronunciamiento concreto de parte de las potencias poseedoras de tales armas. Afortunadamente, las voces que mayor influencia tienen en la cuestión debatida, o sea, la de los representantes máximos de los Estados Unidos, Gran Bretaña y la Unión Soviética, empiezan a coincidir en la necesidad de ir a la supresión de tales armas, no sólo en la hipotética guerra, sino en las pruebas que actualmente se efectúan. Las negociaciones prosiguen, sin verse libres de los acostumbrados recelos, pero parecen avanzar hacia el fin deseado por la humanidad en general.

OCCIDENTE Y LA CHINA ROJA

En el Lejano Oriente se ha creado una situación de cierta tensión entre Gran Bretaña y los Estados Unidos, de una parte, y de la China Nacionalista, de la otra. El Gobierno británico anunció que dejaba sin efecto algunas prohibiciones de comerciar con la China Comunista, y a esto ha seguido el anuncio del Presidente Eisenhower en favor de un aflojamiento de las restricciones de comerciar con dicho país. Ante esta situación, el Gobierno de China Nacionalista previno que cualesquiera buques británicos que entren en puertos de China Comunista, lo harán a su propio riesgo. Desde hace siete años, los nacionalistas vienen tratando de aislar la tierra firme china de todo comercio marítimo, y en parte han tenido éxito. La nueva advertencia de Taipeh ha coincidido con una formal decisión británica de aflojar el embargo impuesto por Occidente al tráfico con China Comunista desde la guerra coreana. Entretanto, fuentes autorizadas han hecho saber que Gran Bretaña tiene actualmente en aguas del Lejano Oriente dos cruceros, cuatro destructores y cinco fragatas. Estos hechos han dado motivo a la prensa soviética para creer que la decisión británica de comerciar con la China Comunista creará un ambiente favorable para las relaciones entre Oriente y Occidente en general. En una comunicación de su corresponsal en Londres, "Izvestia", de Moscú, dice: "No cabe duda de que la crisis de Suez cerró otro capítulo en la historia del Imperio Británico".

SUBMARINOS SOVIETICOS

A diversos comentarios, como es natural suponerlo, se ha prestado el anuncio de que varios submarinos rusos, escoltados por barreminas, pasarán esta semana por el Canal de la Mancha con rumbo desconocido. Al mismo tiempo, se ha puesto de relieve el hecho de que se trata de submarinos de último tipo, de unas 2.000 toneladas de desplazamiento y capaces de efectuar travesías durante largos períodos alejados de sus bases. Asimismo, se trae a recuerdo la observación de que los técnicos de la OTAN calculan que los soviéticos disponen de unos 450 sumergibles, de los cuales, entre 100 y 200 son de tipo de gran radio de navegación. Según informes recientes, algunos submarinos rusos estarían equipados con dispositivos lanzadores de proyectiles, al paso que en Rusia se estudia la construcción de sumergibles movidos por energía atómica. Naturalmente, todo este comentario en torno al movimiento de submarinos rusos puede, en el fondo, ser una maniobra soviética para presionar en favor de sus puntos de vista cuando está en el tapete la discusión de si se proscriben o no las pruebas de bombas de hidrógeno.

BRASIL Y PORTUGAL

En medio de dificultades que tienden a dificultar a tantos pueblos, resulta alentador observar las muestras de sincera amistad y simpatía que se vienen renovadas entre Brasil y Portugal con motivo de la visita de dos semanas que ha iniciado el Primer Magistrado portugués, mariscal Francisco Craveiro Lopes, a tierras americanas. Con este viaje, el Presidente Craveiro Lopes retribuye las visitas hechas a Portugal por los Presidentes brasileños Eurico Gaspar Dutra, en 1955, y Juscelino Kubitschek, en 1956. Se ha mantenido invariable la amistad luso-brasileña desde el descubrimiento en que Brasil fue descubierto por Pedro Alvares Cabral, en 1500. Pero la amistad portuguesa-brasileña se ha limitado a su ex colonia, pues el Portugal puede mostrar con orgullo una sucesión de Tratados Internacionales —muchos de ellos que datan de siglos— y figuran entre los más antiguos del mundo— que dan testimonio de su constante afán de eliminar posibles causas de fricción y crear lazos de comprensión y cordialidad entre los pueblos.

PANORAMA

Benjamín Subercaseaux

En la publicación norteamericana "Good Reading", considerada por los expertos literarios como una fuente de gran valor crítico sobre el mérito de las obras más importantes en el campo de la literatura mundial, ya que en su comité directivo figuran, entre otros, los escritores Aldous Huxley y Lin-Yutang, aparece la novela "Jemmy Button", del escritor y redactor de nuestro diario Benjamín Subercaseaux. Esta novela, traducida entre otros idiomas, al inglés y que tan elogiada fue por la crítica americana y europea, ocupa un lugar destacado junto a las producciones más selectas de Germán Arciniegas, Ciro Alegría, Erico Verissimo y Rómulo Gallegos. Vale decir, entre los valores superiores del arte literario americano.

En la enjundiosa Antología de Harriet de Onís, "Spanish stories and tales", publicada recientemente por "The Pocket Library", vuelve a aparecer nuestro compatriota con un cuento, "Salt Sea", como representante de la literatura chilena.

A los que conocemos la obra literaria de Subercaseaux, que va desde "Zoé", "Quince poemas directos", "Y al oeste limita con el mar", pasando por "Niño de lluvia", "Rahab", y "Tierra de Océano", hasta llegar a sus grandes obras de pensamiento crítico y psicológico como "Chile o una loca geografía", "Santa Materia" y "Jemmy Button", no nos extraña este reconocimiento unánime de que está siendo objeto uno de los escritores más originales y universales que ha producido el país. Estudioso perseverante, investigador de los fenómenos psicológicos en las principales universidades de Europa, viajero impenitente de nuestro y de otros continentes, ensayista agudo y personalísimo, valioso novelador del fondo espiritual del hombre, Benjamín Subercaseaux ha puesto una nota de indudable novedad estilística y humana en la creación literaria nacional.

Sus personajes y su ambiente son una mezcla extraordinaria de chilenidad y exotismo, es decir, de inspiración basada en la realidad y proyectada hacia el fondo universal del hombre. Ni realista ni idealista, ni criollista ni existencialista, Subercaseaux es, por extraña paradoja, uno de los valores más chilenos de nuestra cultura, en lo que ella tiene de permanente y de excepcional. Así entendieron, por otra parte, la obra de arte los escritores de Europa que más se distinguieron por el amor a su tierra y a su pueblo, lo que no les impidió hacer una literatura realmente universal y de claros valores humanos.

La materia esencial de sus libros es la preocupación por lo humano, siempre lo humano, sin hipocresías y con entera verdad. Pero una realidad que se distingue por el sello hondo del hombre en medio de sus tribulaciones, sus penas y sus alegrías; por el hombre preocupado de la existencia con un contenido, con una moral libre como el viento o la lluvia, por un destino que no lo margina de los embates furiosos de la existencia. Sin lugar a dudas, el bagaje abundoso de cultura europea que posee Subercaseaux ha hecho de él un escritor que, basándose en el mundo existencial de Chile, interpreta con un arte claro, fino y transparente, lleno de agudas observaciones acerca de las cosas y los seres, un modo de ser que puede darse en cualquier latitud o circunstancia. Esto es lo que entendemos por universalidad.

Tendrán que venir, próximamente, días venturosos para la obra literaria de Benjamín Subercaseaux, en plena madurez intelectual y conscientemente poseído de la fuerza artística de su verdad, que es parte importante de una verdad sin tiempo y sin historia: la vida del hombre.

Notas del Día

NUESTRA TIERRA PRIMERO

Se dice del chileno que es un viajero impenitente, que le gusta correr el mundo, vagar por todas las latitudes. Si usted da media vuelta por el globo, y se encuentra de pronto en los antípodas, esté seguro de que allí encontrará a un compatriota, amoldado a los usos y costumbres de la tierra en que vive desde hace largos años. No es extraño, pues, que el chileno haya sido calificado como una "pata de perro".

Y lo es en realidad si nos atenemos a lo que estamos viendo cada día. A pesar de nuestra moneda, blanda como masa de empanada, nunca ha salido más gente a viajar por el extranjero que en estos últimos tiempos. Más sube el dólar, más gente sale. Llega a atractecita por Nueva York y al que no ha sido capaz de viajar a Mendoza para comprar algunas camisas y unos calcetines. Algunos tienen lástima del que no ha pasado más allá de Chuchunco o de la avenida de los Pajaritos.

En estos días, ya empiezan los alumnos y las alumnas de colegios y liceos a hacer sus colectas, sus funciones de beneficio en los teatros, con el objeto de juntar recursos para que los del "sexto" puedan conocer los países de Europa o, por lo menos, los de nuestra América morena. Algunos no conocen la Cañadilla, ni saben dónde está Curacaví. Han venido de algún pueblecito del sur, y ya están ansiosos de volar a conocer Madrid, París, Londres y Roma. Jóvenes y niñas hacen toda clase de milagros para recolectar los fondos necesarios para el ansiado viaje. Por último, piensan que el Fisco les dará su ayudita, porque, a pesar de ser muy jóvenes, ya saben que el Fisco es, hoy por hoy, el dispensador de todos los dones indispensables para hacer grata la vida.

Pero, ¿conoce alguno de estos férvidos viajeros su propia tierra? Lo triste es que a nadie le interesa conocerla, ni a chicos ni a grandes. La cuestión es salir de la lonja, larga y angosta, donde parecen sentirse ahogados. ¿Se les ha ocurrido ir en viaje de estudio a las dilatadas pampas nortinas, o dejarse caer hasta el confín austral para conocer las bellezas que nos ha brindado la Providencia a manos llenas? ¿Han visto lo que cuesta extraer el salitre, el carbón y el cobre? ¿Han visto a un calichero o a un apir arañando las entrañas de su patria, para que esta patria tenga con qué comer? ¿Conocen el clima suave de Antofagasta o el edénico panorama donde azulean los lagos?

Hay que enrielar estos ímpetus. Es preciso decir a estos niños que primero conozcan su casa, hasta sus últimos confines, hasta su más lejano rincón. Después, más grandecitos, tendrán tiempo y recursos propios para salir de nuestros límites y para viajar a donde se les ocurra, ojalá sin necesidad de recurrir al papá Fisco. Primero que conozcan su tierra, y, si no lo saben, que se lo enseñen junto con la geometría del amor nativo.

A propósito de esta especie de sermón monacal, quisiera poner de relieve el gesto inesperado de un joven con quien me encontré ayer, por supuesto un joven de sobrada inteligencia. Deseaba que intercediera por él ante un "palo grueso", a fin de que lo inscribieran en una lista de becarios que se forma durante este mes. Estos becarios pueden elegir el país que deseen para hacer en él los estudios de su predilección. Lo único que se les exige es que hablen con toda corrección el idioma del país donde han de ser becados. Pero, ¡qué sorpresa, mi joven amigo me dice con entereza: "Yo voy a pedir que me den la beca para Chile. Quiero estudiar mi país, conocerlo de arriba a abajo, por el revés y el derecho, meterme en las minas, y navegar por todos sus lagos y sus ríos. Saldría más barato, y yo daría más contento. ¿Qué le parece?

¡Ah, me parece muy bien, me parece asombroso! Me separé de mi joven amigo pensando que yo, si le pudiera, lo pondría en el primer lugar de la lista.—I.

Cartas al Director

("Quisiera tener un diario escrito por el público".— Lincoln.)

Locomoción por Avenida Colón

Señor Director:

No crea que somos ciudadanos egoístas el plantearle el problema de la mala locomoción por nuestra avenida, que no es aristocrática, como muchos creen, sino que en su sector se han levantado muchas construcciones que están ocupadas por profesores, empleados, comerciantes, profesionales diversos y otros. La población trabajadora y escolar es ya numerosa, y es necesario dotar de mejor locomoción a nuestro sector.

Antes había micros, liebres, buses Fiat y de la EITCE, cuando el movimiento era menos intenso. Ahora que la circulación de peatones ha aumentado, la locomoción colectiva ha disminuido. Sólo la Empresa de Transportes Colectivos moviliza en forma inhumana, sobre todo en las primeras horas de la mañana, a una inmensa masa de gente. Los empleados llegan atrasados a sus labores, los niños no pueden llegar oportunamente a sus clases, y todo el día andamos malhumorados por las largas esperas para tomar el vehículo que, casi siempre, pasa de largo por ir repleto desde los primeros paraderos.

Hemos reclamado a todos los organismos existentes, incluso a la Ilustre Municipalidad, pero nadie se preocupa de nosotros. Creemos, señor Director, que con un poco de buena voluntad, se podría resolver esta situación angustiosa. Que la Empresa de Transportes Colectivos ponga otras máquinas en el sector, aunque fuera sólo entre las 7 y 9 de la mañana, a fin de no dejar a la gente detenida por horas en los paraderos. Existen otras líneas donde abundan los vehículos. También, se podrían sacar dos o tres de estas líneas y destinarlas a este abandonado sector. También se debe obligar a la locomoción particular a que colabore con el Gobierno y ponga vehículos en la Avenida Colón.

Los que tenemos que llegar a una hora fija a nuestras labores, no podemos hacer. Muchos de nosotros nos tenemos que quedar a almorzar fuera de nuestros hogares, lo que recarga nuestros presupuestos y nos impide hacer una vida familiar seminormal. Por estas razones, y en nombre de los habitantes del sector Avenida Colón, rogamos al señor Director publicar esta carta, a fin de que nuestra queja llegue de nuevo, en forma preferente, a las autoridades correspondientes.

Saludan, con toda atención, al señor Director.— Varios suscriptores.

LLEGO A SANTIAGO EX EMBAJADOR DE CHILE EN NACIONES UNIDAS, DON RUDECINDO ORTEGA MASSON

Honró a nuestro país al presidir la Primera Asamblea de Emergencia de la NU

Se encuentra en Santiago, procedente de Nueva York, el ex Embajador de Chile ante las Naciones Unidas, don Rudecindo Ortega Masson, quien llegó el jueves a Valparaíso, acompañado de su esposa, señora Violeta de Ortega.

Cuatro años y medio se desempeñó el señor Ortega Masson ante la Organización de las Naciones Unidas.

En 1955, año de su incorporación a la NU, fue el representante latinoamericano que presidió el Consejo de Seguridad, del cual son miembros permanentes los "cinco grandes": Estados Unidos, Gran Bretaña, Unión de Repúblicas Socialistas Soviéticas, Francia y China.

Entre los años 1954-55, fue elegido Vicepresidente de la Comisión de Derechos Humanos, y en 1956, desde a fines de noviembre, dio a Chile el honor de la presidencia de la Primera Asamblea de Emergencia de las Naciones Unidas, cargo difícil, que desempeñó con singular experiencia, como que entonces estuvo en juego la paz mundial con motivo de los acontecimientos del Canal de Suez y de la conmoción interna de Hungría.

En la Undécima Asamblea General de las Naciones, celebrada entre noviembre del año pasado y marzo del año en curso, el ex Embajador Ortega fue elegido y relegido Vicepresidente del Fondo Económico para los Países Subdesarrollados, idea que Chile patrocinó, en 1940, y alrededor de la cual nuestro país aglutinó a casi todos los países, en dicha asamblea.

Durante su desempeño, en las Naciones Unidas, el señor Ortega Masson alternó con las primeras figuras de la política mundial; también fue invitado a dar conferencias, por las principales universidades norteamericanas, y en ellas no dejó de llamar la atención acerca de los problemas de Latinoamérica, sino sobre la realidad económica y social de Chile.

Ex Embajador de Chile ante las Naciones Unidas, don Rudecindo Ortega M.

CAMARA RECHAZARIA PETICIONES DE INHABILIDADES HECHAS CONTRA LOS DIPUTADOS SHARPE Y SIVORI

FRAP acordó ayer votar favorablemente sólo la que afecta al parlamentario radical

La Cámara de Diputados ha sido citada a sesión especial, para el próximo lunes, de 17 a 19 horas, con el objeto de la reclamación de inhabilidad deducida contra el diputado radical por Bío Bío, Mario Sharpe Carte.

El martes 7 en su sesión ordinaria de ese día, la Cámara se pronunciará acerca de la otra petición de inhabilidad, formulada contra el diputado agrario-laborista por Malleco, Carlos Sivori Alzérreca.

ACUERDOS DEL FRAP. — La directiva del FRAP, en reunión efectuada ayer, acordó votar favorablemente la reclamación de inhabilidad, contra el señor Sharpe, y rechazar la deducida contra el señor Sivori.

Se informó que el primero de estos acuerdos respondería al hecho de que, de esta manera, podría ser posible rever el fallo del Tribunal Calificador de Elecciones, que proclamó al señor Sharpe, anulando parte de los votos obtenidos por el candidato socialista popular, Gustavo Aqueveque.

Según éste —que es el autor de esta petición de inhabilidad—, el Tribunal Calificador no habría efectuado, al emitir su fallo, los recuentos de voto dispuestos en la 19a. Agrupación Electoral; recuentos — de Aqueveque— que de todas maneras lo favorecían a él, a pesar de las anulaciones de votos resueltas por el Tribunal. Al efecto acompaña los documentos del caso.

El acuerdo del FRAP, contrario a la petición de inhabilidad que afecta al señor Sivori, se basa en que, a juicio de este bloque de partidos, las inhabilidades que pueden anular la elección de un parlamentario, son exclusivamente de tipo constitucional, y no legales, como la que se invoca contra el diputado agrario-laborista por Malleco, por haber este sido miembro, en los últimos dos años, de la Comisión Mixta de Sueldos de esa provincia.

CALCULOS. — En círculos políticos se comenta que las peticiones de inhabilidad, de que damos cuenta, carecen de precedentes en los anales parlamentarios.

Ayer fracasó, por falta de quórum, la sesión de la Comisión de Constitución, Legislación y Justicia, citada para considerar el caso del señor Sharpe. Es posible que el lunes se cite para el caso del señor Sivori.

La directiva radical acordó ayer que sus diputados voten contra la petición que afecta a Mario Sharpe. El lunes fijará su criterio sobre la otra.

Con todo, en círculos parlamentarios se estima que ambas inhabilidades serán rechazadas, pues la Cámara requiere de los dos tercios de sus miembros, para aprobarlas.

Por otra parte, se ha informado de que sería posible el retiro de la petición de inhabilidad contra el señor Sivori.

La música electrónica se compone sin instrumentos y se toca sin orquesta

Declaraciones del pianista Mario Miranda que acaba de regresar de Alemania

Mario Miranda, un joven pianista que saltó al primer plano de la popularidad en abril de 1952, cuando ganó el primer premio del concurso nacional de piano, organizado con motivo del cuarto centenario de Valdivia, acaba de regresar a Santiago, después de haber permanecido cuatro años en Alemania. Estudió en la Academia de Colonia, donde obtuvo la medalla, el único premio que otorga esa institución.

Ayer en la tarde ofreció una conferencia de prensa en la Biblioteca de la Cancillería, en la que se destacó que Chile es vastamente conocido en Alemania por Claudio Arrau, no sólo en los círculos musicales, sino en el ambiente medio.

Dijo también que hay un movimiento de música dodecafónica en Europa, y que dentro de ésta, está la escuela electrónica, que se compone, sin escribirla, grabando un sonido producido por un aparato electrónico en una cinta magnética. La repetición con mayor o menor volumen, más largo o más corto, y la superposición de esos sonidos en una sola cinta al final, daban la música electrónica, que se ejecutaba sin orquesta.

—Es muy complicado explicarlo —dijo sonriendo.

Señaló que era aplaudido en los festivales de música moderna, y pifiado en los conciertos.

Dijo también el señor Miranda, que la ópera se encontraba en su apogeo, y que había compositores jóvenes que se estaban dedicando a este género musical.

Cuando se le preguntó si era fácil la carrera musical en Europa, contestó:

—No es igual que en el cine. Nadie lo descubre a uno. Hay mucha competencia, y de muy buenos pianistas jóvenes.

Mario Miranda actuará en Santiago el 21 y 23 de este mes con la Orquesta Sinfónica, en el Teatro Astor, y en agosto se dirigirá a Río de Janeiro para participar en un concurso internacional de música de Chopin. Volverá a Chile para dirigirse a Alemania en septiembre, donde tiene compromisos contraídos para actuar.

LA LIBRE IMPORTACION DE ABONOS Y SACOS PIDE M. DE AGRICULTURA

La liberlad de importación de abonos fosfatados y materias primas necesarias para su fabricación y de sacos para la agricultura ha solicitado el Ministro de Agricultura, ingeniero agrónomo Mario Astorga Certes, a su colega de Hacienda, don Eduardo Urzúa Merino.

En oficio enviado ayer, el señor Astorga expresa que, de acuerdo con la política de fomento de la agricultura, especialmente en lo que se refiere a la producción de alimentos para cubrir las necesidades nacionales, el Ministerio de Agricultura ha venido propiciando algunas medidas indispensables a esa finalidad, cual ha sido, entre otras, la de autorizar la importación de algunos elementos esenciales para la agricultura, como abonos fosfatados y materias primas necesarias para su fabricación.

EN SESION ESPECIAL, DIPUTADOS ANALIZARAN POLITICA FORESTAL

Restablecida la Comisión Investigadora por los sucesos del 2 de abril

Según últimos acuerdos de la Cámara de Diputados, de 19.30 a 21.30 horas del próximo miércoles se efectuará una sesión especial, con el objeto de fijar ideas sobre todo lo relacionado con la política forestal. Esta sesión fue propuesta por el diputado falangista, Ignacio Palma Vicuña.

COMISION INVESTIGADORA. — A petición del diputado radical, Hermes Ahumada, la Cámara ha acordado, también, restablecer el funcionamiento de la Comisión Especial, que estaba investigando los sucesos del 2 de abril.

Los Comités Parlamentarios no han indicado todavía quiénes serán los diputados integrantes de esta Comisión.

EL LICOR MAS SANO
PURO DE UVA
PISCO
UNA COPITA EN EL BAR
UNA BOTELLA EN EL HOGAR

PIJAMAS PARA NIÑOS
Batas de levantarse y pijamas para usted y sus hijos, cómprelos directamente en la fábrica a los más bajos precios y la mejor confección, en
LA CASA DE LOS PIJAMAS
HUERFANOS 1165

SERA ENTREGADA AL "CONFIN" LA PLANTA LECHERA DE S. FERNANDO

La planta desecadora de leche que el Servicio Nacional de Salud mantiene en San Fernando, junto con la UNICEF, será entregada en breve a la entidad denominada "Confín Productos", perteneciente al Consejo de Fomento e Investigación Agrícola.

Al adquirir "Confín Productos", la citada planta, automáticamente se hará cargo de los derechos que por valor de 137 millones de pesos mantiene en esa industria la Central de Leche "Chile", del Servicio de Seguro Social, y luego, dicha planta con todas sus maquinarias y elementos de trabajo, la entregará "Confín" a los productores de leche en arriendo indefinido.

Además, según agregaron nuestros informantes, "Confín Productos" instalará nuevas plantas desecadoras en las provincias de Maule, Ñuble y Concepción, pero se hizo presente que ni aún con este aumento de la producción se logrará solucionar el déficit de productos lácteos que afecta a los establecimientos hospitalarios del país. Por otra parte, deberán dichas plantas, tal como la de San Fernando, entregar toda su producción al Servicio Nacional de Salud, conforme al convenio suscrito con el Gobierno.

Terminó agregando el informante, que a pesar de que la planta de San Fernando debía producir anualmente un millón de kilos de leche, durante el presente año no ha podido producir absolutamente nada, debido a que los productores se han negado a venderle dicho artículo alimenticio, el cual ha sido absorbido en su totalidad por la planta "Soprole".

AJEDREZ.—

DE GRAN TECNICA PARTIDA ENTRE RENE LETELIER Y LEONARDO BORG

En el torneo mayor de ajedrez, que se realiza en el Club Deportivo de la Universidad de Chile, se están viendo partidas que despiertan todo el entusiasmo de los aficionados, ya que participan los más destacados jugadores. Una de las más importantes, por su despliegue de técnica, fue la que tuvo como competidores a los señores René Letelier (negras) y Leonardo Borg, la que comentamos a continuación:

Gambito-Dama, aceptado (por transposición). 1.— P4AD, P4AD; 2. —C3AD, C3AR; 3.— C3A, P3R; 4.— P3R, C3A; 5.— A2R (Borg trata la apertura en forma muy pasiva. Recomendable habría sido jugar enseguida P4D); 5..., P4D, 6.— P4D, PDxP.

Las negras juegan ahora un Gambito-Dama aceptado, con un tiempo de ventaja. 7.— O-O, P3TD; 8.— P4TD?. (En su intento de impedir la iniciativa negra a base de... P4CD, Borg incurre en una debilidad innecesaria y que además le cuesta un peón. Había que jugar 8.— AxP). 8..., PxP, 9.— PxP, C4TD; 10.— A5C, A2R; 11.— C5R, C6C. (Esta maniobra de conservar el peón ganado, tiene la ventaja sobre..., D2A, de llegar al cambio de Damas con una mayor clasificación de la posición).

12.— T1CD, CxP; 13.— AxP. (Jugada natural, pero probablemente inferior a 14.— CxPAD, con eventuales amenazas sobre las casillas negras del flanco Dama con A3R). 13..., P3T; 14.— A3R, C4A; 15.— DxD1, AxD; 16.— A5A. (Muy aparente, pero las negras cuentan con buenos recursos para salvar sus dificultades en la posición del Rey). 16.—..., A2A; 17.— C3A, (Si 17.— TR1R?, AxC; 18.— TxA, C2D, etc.) 17.—..., P3CD; 18.— A3T, A3C; 19. —A2R, (Para impedir la dislocación de sus peones, pero la situación ya no admite actitudes pasivas. Lo correcto era 19.— TD1D).

19.—..., O-O-O!; 20.— TD1A R1C; 21.— P3T, (Ya no hay jugadas buenas). 21.—..., P4R!; 22.— C2TD, (Si 22.— P6CR, C5D; 23.— CxC, PxC; 24.— C2T, P6D; 25.— A1D, C4D, seguido de C5A, etc.) 22.—..., P5R; 23.— C2T, C5D; 24. —TR1R, A5A, y las Blancas abandonaron ante la inminente pérdida de material.

Coro de 92 voces formó la Universidad Técnica

Recientemente se ha organizado el Coro de la Universidad Técnica del Estado, que actuará bajo la dirección del señor Mario Baeza. Lo componen 92 voces distribuidas en sopranos, contraltos, tenores y bajos.

Integran este coro las siguientes personas:

SOPRANOS.— Gladys Bravo, Alicia Caro, Gladys Córdova, Alicia Doren, Nelly Espinosa, Elizabeth Ferrada, Gladys Gatica, Marina Geraldo, Sara Granifo, Eliana Guzmán, Matilde Herrera, Elida Leiva, Edminda Lezana, Juana López, María Moraga, Alicia Olea, Guadalupe Oliveros, América Paredes, Sonia Pérez, Enid Riveros, Marta Rixi, Julia San Martín, Ana Tobar, Rita Velásquez, Elvira Villalobos, Bélgica Wats, Nora Yáñez.

TENORES.— Enrique Aguilar, Fernando Astorga, Alfredo Doren, Víctor Godoy, Emilio Gómez, Juan Leiva, Jorge López, Rubén Escobar, Jorge Guzmán, Hugo Morales, Sergio Morales, Rigoberto Morelli, Gustavo Osandón, Edmundo Oviedo, Mario Páez, Antonio Reyes, Hernán Rojas, Rolando Saavedra, Juvenal Silva, Narciso Uribe, Jaime Urtubia, Yerco Vargas, Mario Vidal, Miguel Zamora.

CONTRALTOS.— Alicia Araya, Orieta Cid, Norma Coronados, Rosa Díaz, María Domínguez, Isabel Hevia, Yolanda Marín, María Angélica Mella, Telma Rivera, Magali Riveros, Fabiola Rodríguez, Alicia Rojas, Beatriz Rojas, Doris Villarroel, Elba Zambrano.

BAJOS.— Luis Acevedo, Germán Alfaro, Víctor Arias, Guillermo Bustamante, José Benites, César Carrera, Alfredo Canete, Alfonso Comas, Ulises Cortés, Víctor Díaz, José Guzmán, Fernando Herrera, Juan Ineuna, Edgardo Kaiser, Pedro Krauss, Arnaldo Lizondo, Pedro Moreira, Washington Medina, Rolando Menke, Angel Osses, Juan Parra, Humberto Palma, Rubén Stipo, Germán Schulta, David Tapia, Luis Yegui.

A estas personas se les comunica que mañana será el primer ensayo de 15 a 17 horas, en Agustinas 1611.

INTERES EN TODO EL PAIS POR CONVENCION DE LA CONSTRUCCION

El viernes 14 será inaugurada en el Hotel Carrera la Primera Convención Nacional de la Construcción, torneo que terminará el domingo 16.

Esta iniciativa de la Cámara Chilena de la Construcción ha encontrado amplia acogida, tanto en el sector público como privado, lo cual permitirá contar con la colaboración valiosa de instituciones y personas que por su vasta experiencia podrán opinar y aportar antecedentes importantes sobre las materias que consulta el exhaustivo temario de la Convención.

Cuatro comisiones básicas de trabajo tendrán a su cargo el desarrollo y estudio de importantes materias, entre las que podemos mencionar: Crisis de la industria de la construcción; Crisis de la vivienda de interés social; Política de inversiones del sistema público y nacionalización de la construcción.

Un valioso aporte ha de constituir para el torneo en referencia la colaboración que prestará el Ministerio de Obras Públicas a través de sus numerosos departamentos, los cuales se harán presentes en la Convención con trabajos especiales. Instrucciones en tal sentido impartió, oportunamente, el Ministro de esa Secretaría de Estado, general don Eduardo Yáñez Zavala.

La gran mayoría de los trabajos que servirán de base a las discusiones del certamen, han sido ya entregados, y están siendo editados para que los convencionales puedan conocerlos con la debida anticipación y procedan a su estudio durante el curso de la Convención.

Es digno de destacar el hecho de que junto a importantes entidades relacionadas con la construcción que intervendrán en el torneo, figura la entusiasta colaboración de la Asociación de Industriales de Valparaíso y Aconcagua, ASIVA, entidad que, abocada a la preparación de una Feria Exposición, ha sabido encontrar ocasión para cooperar, instando a sus socios potencialmente interesados, para que concurran a la Convención de la Construcción, que está destinada a alcanzar por sus objetivos, hondas proyecciones en la vida industrial del país.

Directorio de Academia del Instituto Nacional

La Academia Científica del Instituto Nacional eligió nuevo directorio que regirá los destinos de la institución durante el presente año, el que está integrado como sigue: Consejo de Profesores Asesores: presidente, señor Augusto Santander; profesores asesores de seminarios: de Biología, señores Selim Lenach, Miguel Robles y Walter Uriarte; de Química, señor Augusto Santander; de Física, señor Arnoldo Mena.

Directorio: presidente, señor Héctor Palomino; secretario, señor Rubén Gamboa de Bernardi; tesorero, señor Iván Alvear Ravanal. Jefes de Seminarios: de Biología, señor Héctor Palomino; de Química, señor Enrique Goldstein; de Física, señor Omar Guzmán; de Matemáticas, señor Jorge Pedreros.

ACTIVIDAD DE LA ACADEMIA. — La función de esta Academia es ampliar el horizonte cultural de los estudiantes en el aspecto científico. El trabajo se realiza mediante charlas, visitas y otras actividades, con el fin de dar oportunidad a los alumnos para que actúen en los varios campos científicos.

Encuesta ocupacional del área de Santiago en Escuela de Economía

El Instituto de Economía de la Universidad de Chile, comenzará hoy la segunda encuesta sobre ocupación y desocupación de la fuerza de trabajo en el Area del Gran Santiago.

La realización de esta encuesta constituye una de las más importantes iniciativas destinadas a dar a conocer la situación en que se encuentra una de las zonas más industrializadas del país en relación con el empleo de la fuerza de trabajo.

En todos los países, el nivel ocupacional representa uno de los indicadores fundamentales para juzgar el movimiento de la actividad económica. En Chile su importancia es aún mayor dada la singular situación por la que atraviesa nuestra economía y la necesidad de información adecuada que requieren los organismos responsables para formular políticas económicas coherentes y racionales.

Los resultados de esta encuesta, comparados con los obtenidos en octubre del año pasado, servirán eficazmente para medir las posibles alteraciones que se han producido en este lapso. El Instituto de Economía solicita a las familias encuestadas la máxima cooperación y les hace presente una vez más que todos los datos que se pidan serán aprovechados exclusivamente con fines estadísticos para obtener informaciones de indudable trascendencia para todo el país.

INSERCION.—

"Es justo que seamos escuchados y respetados por el Supremo Gobierno"

Dicen industriales balleneros chilenos en carta dirigida a S. E. el Presidente de la República

Las dos empresas industriales nacionales que tienen en funcionamiento tres plantas balleneras a lo largo del litoral chileno —Indus y Macaya Hermanos— han dirigido a S. E. el Presidente de la República, Excmo. señor Carlos Ibáñez del Campo, una carta en la que solicitan un estudio a fondo del problema, antes de precipitar resoluciones gubernativas que pueden ocasionar serios perjuicios a la industria ballenera nacional.

En la carta, los representantes de Indus y Macaya Hermanos, explican al Jefe del Estado que han debido formular sus observaciones por escrito, en atención a que no les ha sido posible obtener una entrevista personal con el señor Presidente de la República.

El texto de esta comunicación que tiene fecha 23 de mayo ppdo., es el siguiente:

"Al Excmo. señor
Presidente de la República,
Don Carlos Ibáñez del Campo.
Excelentísimo señor:

Las conjeturas de un importante sector público con motivo de declaraciones de personeros del Gobierno sobre el insuficiente desarrollo de las actividades balleneras nacionales, han originado, como es de imaginar, mucha inquietud y alarma entre los innumerables intereses del país que están directa o indirectamente relacionados a nuestras empresas.

Nos hemos dirigido con fecha de ayer al señor Ministro de Agricultura, don Mario Astorga, con la petición de que se sirva ordenar un estudio y esclarecimiento de esta situación.

No es ésta la primera, sino que son innumerables las gestiones que ha hecho la industria ballenera chilena, solicitando una investigación imparcial del problema ballenero en su conjunto. Nuestras actividades fabriles son de carácter netamente nacional; nos dedicamos a la extracción de materia prima de las aguas costeras y gracias a esfuerzos propios que representan capitales que llegan a alrededor de $ 2.500.000.000, por lo cual es justo que seamos escuchados y respetados en nuestros intereses por el Supremo Gobierno.

El deseo nuestro es que se aclare por gente imparcial en qué consiste la industria ballenera nacional, o sea, lo que en realidad ha hecho y cómo ha cumplido y cumple su petrel dentro de lo que razonablemente se puede explotar en el mar, problema sobre el cual, como es fácil de comprobar, ningún funcionario o técnico del actual Gobierno o de los anteriores, ha hecho hasta ahora en el mismo terreno de las cosas indagaciones sistemáticas y completas, ni ha acumulado elementos de juicio valederos sobre lo que es y lo que debería ser la caza de la ballena en las costas de Chile.

Cualquiera decisión gubernativa que admita una mayor explotación que la que aconsejen estudios científicos hechos por especialistas de calidad será peligrosísimo y, a la postre, perjudicial para los intereses del país. Voces autorizadas, como la del Director del Instituto de Biología Marina de la Universidad de Chile, Dr. don Fermenio Yáñez sostienen que la flora y la fauna marinas del Pacífico Sur, en las aguas de Chile, Ecuador y Perú, forman ambientes biológicos que necesitan medidas de preservación en su unidad.

El cachalote no es ajeno a esa unidad ambiental; tiene periódicas migraciones y se desplaza temporalmente entre las costas de dichos países. Este hecho y la excesiva explotación, han hecho disminuir en forma más que alarmante la existencia del cachalote en estas aguas, lo cual fue justamente lo que llevó a instituir los principios de la Conferencia de Explotación y Conservación de las Riquezas Marítimas del Pacífico Sur. Su razón de ser y su existencia, en forma independiente y autónoma de la Conferencia Ballenera Internacional del Hemisferio Norte, fueron prácticamente reconocidas por la Conferencia Internacional en Roma en 1955.

De una explotación racional del cachalote y de su protección contra la caza pelágica de ultramar depredadora, depende, sin lugar a dudas, la suerte de muchos intereses económicos del país. El defender estos recursos vivos que son un eslabón dentro del ambiente biológico marino comunitario de Chile, Ecuador y Perú y el pedir que se actúe en armonía con esos países, no es en forma alguna, propósito de monopolio en la explotación, como se quiere hacer aparecer a las actitudes de nuestras empresas.

Todo lo que se diga en contra no es exacto al igual que las afirmaciones de que por ahora hay ballenas suficientes para una caza libre, dejando entrever, en buenas cuentas, que las limitaciones de caza son exageradas. Tales afirmaciones interesadas, al ser aceptadas por el Gobierno, causarían grave daño al país. Pedimos, pues, a V. E., con el mayor respeto, que todo esto sea esclarecido de una manera verídica, imparcial y completa. Ello sería posible si se encomendara este estudio a una comisión técnica compuesta por personeros idóneos y experimentados de la Comisión Permanente del Pacífico Sur, del Instituto de Biología Marina de la Universidad de Chile, junto con personeros de la confianza de V. E.

Si el S. Gobierno quiere acumular elementos de juicio de una manera aún más completa, sería conveniente escuchar la opinión de algún experto extranjero de nota con experiencia en expediciones pelágicas en el Pacífico Sur, para así acumular mayores antecedentes sobre la vida y migración del cachalote en nuestras aguas. Hacemos a V. E. estas sugerencias para prestarle con estas ideas nuestra cooperación para la aclaración total de un problema que debe ser abordado con conocimiento y con elementos objetivos y serios para su apreciación y resolución.

Lo que nos ha movido a tratar directamente a V. E. este problema, es únicamente la preservación de la ballena. Verdaderos técnicos en la materia podrán decir al Supremo Gobierno si los acuerdos tomados por Ecuador, Perú y Chile, sobre reglamentación de la caza, son correctos o no.

Queremos dejar constancia, una vez más, que no nos anima el propósito de evitar sean instaladas nuevas industrias balleneras, sino sólo que éstas cumplan con las normas que son indispensable mantener para una adecuada conservación de la especie. Según todas las estadísticas y estudios internacionales, será necesario racionar, inevitablemente y cada vez en mayor grado, la explotación del cachalote y, en tales circunstancias, consideramos justo, que sean respetados ciertos derechos de prioridad de la industria existente, que se ha formado con capitales y esfuerzos netamente nacionales, sobre otras empresas posteriores, que cuentan con ayuda extranjera. Tal derecho consistiría en respetar a las industrias chilenas antiguas la prioridad de su ubicación y las cifras de caza alcanzadas antes de fijarse contingentes.

La capacidad de elaboración de nuestras plantas es muy superior a las cifras de caza. Las plantas de Quintay y Mollé, de la Compañía Industrial, tienen una capacidad de elaboración de 1.100 toneladas diarias (equivalentes a 50 ballenas esperma) y la Ulanta Chome, de Macaya Hnos., tiene capacidad de 500 toneladas diarias (equivalente a 20 ballenas esperma). La producción podría ser aumentada en mayor grado, simplemente arrendando o adquiriendo un mayor número de cazadores, pero nuestras empresas no lo han hecho por dos razones que pesan en conjunto: 1) Porque ambas Compañías han llegado a una producción suficiente para abastecer las necesidades del país, y 2) Porque un mayor incremento de la caza iría contra la política de conservación de la especie de la ballena, que hay el compromiso de respetar, según la Conferencia de Conservación y Explotación de las Riquezas Marítimas del Pacífico Sur, que es ley de la República.

Como no hemos tenido la oportunidad de imponer personalmente a V. E. de lo que aquí decimos por escrito, enviamos a V. E. esta carta, cuyo objeto principal es rogar al Supremo Gobierno designe una comisión técnica para que estudie e informe sobre los problemas económicos y balleneros indicados y al mismo tiempo, rogarle también suspender cualquiera resolución que pueda tener relación con la materia que será objeto del informe, hasta que éste sea emitido definitivamente.

Con todo respeto saludan a V. E. y quedan como SS. SS.— COMPAÑIA INDUSTRIAL.— (Fdo.): Gustavo Olivares, presidente.— MACAYA HNOS. & CIA.— (Fdo.): Francisco Macaya, socio administrador.

MUEBLES DE OCASION
47 — LIRA — 47
$ 125.000.—
DORMITORIO NORMANDO
con ropero 3 cuerpos, once piezas.
$ 59.000.—
COMEDOR NORMANDO
Buffet, mesa, seis sillas.
$ 160.000.—
DORMITORIO FRANCES
Confeccionado en lingue, once piezas, hermoso diseño, tallado a mano.
47 — LIRA — 47

CLUB SOCIAL BOLIVIANO
PARIS 888 — FONO 67624
ALMUERCE UD. ECONOMICAMENTE EN PLENO CENTRO
REGIO CUBIERTO, A SOLO $ 200.—
Tres platos y postre
Extras especiales — Mariscos y platos de la temporada
PRUEBE LAS RICAS EMPANADAS SALTEÑAS
CLUB SOCIAL BOLIVIANO
PARIS 888 — FONO 67624

Ropa más limpia
Ropa lavada con
JABON
NAVAL
En barra o en polvo
más puro que la espuma del mar.
Es inodoro.
Limpia mejor.
Cuida su ropa.
Es el jabón ideal prestigiado por una marca de seriedad Busque en su interior los famosos chequecitos de Perlina y Radiolina.
Listo para que Ud. lo use cuando lo desee y descubra lo bien que lava su ropa
JABON NAVAL
un producto de PERLINA S. A. I.
Jabón NAVAL EN POLVO ESPECIAL CON DETERGENTE
BUSQUE AQUI SU CHEQUECITO.

500 enfermos del Hospital "San José" pusieron término a huelga de hambre

Reducción de leche en hospitales aún no ha comenzado

Los quinientos enfermos broncopulmonares del Hospital "San José", que habían declarado una huelga de hambre como consecuencia de la reducción de sus raciones alimenticias, pusieron término ayer a este movimiento de protesta al alborear en forma normal.

Como se ha dado a conocer, el Servicio Nacional de Salud, en vista de su crítica situación económica, ordenó la reducción alimenticia en los hospitales de enfermos agudos, manteniendo, sin embargo, las cuotas habituales en los recintos hospitalarios de enfermos crónicos, en los recintos para niños y en las maternidades.

Por una mala interpretación de estas instrucciones, el Hospital "San José" redujo también la alimentación de los enfermos broncopulmonares, pero al aclararse la situación quedó solucionado el problema.

REDUCCION DE LECHE.— Con relación a la reducción de leche deseada para los hospitales de niños, LA NACION conversó telefónicamente ayer con el doctor Avogadro Aguilera, Director del Hospital "Luis Calvo Mackenna", quien informó que en el establecimiento a su cargo no ha sido necesario adoptar dicha medida. En igual forma se expresaron funcionarios del Hospital "Roberto del Río" y del Hospital "Francisco Arriarán".

Por otra parte, el Ministro de Salud, doctor Roberto Muñoz Urrutia, y el Director General del SNS han estado preocupados últimamente de buscar solución para el problema que afecta a esta última repartición, esperándose que en la semana entrante se pueda llegar a un medida efectiva.

JORNADAS DE AGRONOMIA SE EFECTUARAN EN CONCEPCION

La Sociedad de Agronomía de Chile acordó, en su sesión del 31 del mes pasado, realizar en Concepción las Novenas Jornadas Agronómicas, en cuyo torneo se tratarán los siguientes temas centrales:

Problemas agrícolas de Concepción y zonas vecinas; producción animal; producción forestal; política agraria, y temas libres.

Se eligió la ciudad de Concepción para celebrar dichas jornadas, por la urgencia que existe de contribuir a solucionar los importantes problemas de esa región. Como también por el deseo de cooperar con la Facultad de Agronomía de la Universidad de Concepción, y de dar una nueva oportunidad a los numerosos ingenieros agrónomos que trabajan en las provincias de Ñuble, Maule, Concepción, Bío-Bío y Arauco, para que en sus respectivas zonas dé a conocer las experiencias captadas en el mencionado torneo.

La Sociedad Agronómica de Chile es la institución científica de los ingenieros agrónomos, y en sus 47 años de existencia ha desarrollado una eficaz actividad en beneficio de la agricultura nacional.

REGLAMENTO DE LAS JORNADAS.— Se efectuarán en la semana comprendida entre el 29 de septiembre al 4 de octubre próximos. El envío de trabajos debe estar en poder de la Comisión Organizadora el 15 de septiembre, siendo remitidos al presidente de la Comisión, casilla N.o 4109, Santiago.

En el reglamento de estas jornadas se establece, entre otras cosas, el análisis y discusión de los temas acordados que se harán de preferencia en mesa redonda.

MAQUINAS DE COSER PARA PERSONAL DE LA NACION.— La nota gráfica muestra la llegada de la primera partida de máquinas de coser para el personal de la empresa LA NACION, traídas directamente por el Sindicato Profesional Mixto de ésta. Son de fabricación alemana, marca "Thald & Ken". El camión trajo 60 máquinas, faltando aún por llegar otras 295.

POLICIA

Pasó a disposición de la Justicia incendiario del Laboratorio Geka

Fue detenido como presunto autor del asalto a la modista de calle Victoria, del cual resultó inocente

Detectives de la Cuarta Comisaría Judicial de Investigaciones detuvieron ayer, a las 7 de la madrugada, en la Iglesia Parroquial de la Santísima Trinidad, a Osvaldo Núñez, sindicado como presunto autor del asalto a la modista española, de 65 años de edad, Carmen Gonzáles del Pino, que se debate entre la vida y la muerte, hospitalizada en la Posta Central.

Se procedió a la diligencia con premura, pues, aunque el hombre sólo respondía parcialmente a la descripción que se ha conseguido del asaltante, existía contra él una orden de detención del Cuarto Juzgado del Crimen, por su intento de incendiar el Laboratorio Geka, lo que quiso hacer el 19 de diciembre de 1956, en estado de ebriedad, cuando se recordó súbitamente de que había sido expulsado el 31 de diciembre de 1955.

Los vecinos del Laboratorio consiguieron detenerlo y lo amarraron, entonces, a un árbol, entregándolo a los carabineros y exigiendo que fuera pasado a la Justicia del Crimen como incendiario.

Núñez, antes de ser detenido por Investigaciones cuando el magistrado lo declaró reo, se trasladó a Concepción, a la casa de un hermano suyo, que es médico (como su esposa), y allí, sus parientes lo trataron en un intento serio de curarlo de su afición por el alcohol, en el que fracasaron.

REGRESA A SANTIAGO.— El incendiario, al que su familia ayudó en todo momento, se trasladó a Santiago, a la Parroquia de la Santísima Trinidad, alojándose en una pieza del segundo piso. Trabajaba, a veces, vendiendo y comprando algunas mercaderías, pero generalmente andaba sin dinero y mataba sus ocios en un bar situado entrente a la iglesia.

Núñez, que desde el primer momento de su detención negó que hubiera asaltado a la modista de la calle Victoria, fue puesto ayer mismo a disposición del Cuarto Juzgado del Crimen, dándose así cumplimiento a la orden de detención que pesaba en su contra desde 1956, por el delito de haber tratado de incendiar el edificio del Laboratorio Geka.

Las pesquisas en torno al asaltante de la modista de calle Victoria, volvieron, pues, a su punto inicial.

El subprefecto Ricardo Angelini, Jefe de la Cuarta Comisaría Judicial de Investigaciones, dijo anoche a LA NACION, que el personal de esa unidad continuará trabajando las distintas pistas que posee, pero que, al menos por el momento, nada concreto podía adelantarse.

PIDE QUE LE DEVUELVAN SU PLACA DENTAL

Una persona de edad, que extravió su placa de dientes en San Pablo al llegar a Bandera, el día 5 de esta mes, pide que le sea devuelta a Dolores 1097. Advierte que gratificará a quien pueda evitarle los fastidiosos inconvenientes que tal pérdida le significa.

ATENTARON DOS VECES CONTRA EL TRANSANDINO

Dos veces atentaron la semana pasada contra la seguridad de los pasajeros y personal del Transandino, en los kilómetros 41 y 44, de la vía. En el primer lugar manos criminales colocaron fierros en la cremallera de la vía, con el evidente propósito de causar un descarrilamiento, y en el segundo lugar desviaron las agujas del cambio de vía, con igual el convoy se habría precipitado a una segura catástrofe.

El sábado 5, obreros de la firma Tassara advirtieron a las autoridades ferroviarias de Los Andes de la existencia de tales fierros en la cremallera de la vía, a la altura del kilómetros 41. Pese a dicha advertencia, la que fue comprobada por la Dirección de Carabineros, a las 21.30 horas del mismo día se despacharon dos automotores. Los jefes del ferrocarril viajaban en ellos para imponerse de los hechos. Los funcionarios pudieron apreciar en carne propia la efectividad de la denuncia, cuando el primer automotor chocó contra los fierros colocados en la cremallera, a la altura del kilómetro 41, sufriendo daños en la trompa. La comisión inspectiva siguió enseguida hasta el kilómetro 44, y pudo comprobar que allí se había movido las agujas del cambio de vía.

La Dirección de Ferrocarriles denunció estos hechos tanto ante Carabineros como Investigaciones, a fin de que se investigue e individualice y castigue a los culpables.

TERMINO SUMARIO EN LA 14a. COMISARIA

Se informó anoche que el Fiscal ad-hoc, mayor Flavio Aravena, de la Prefectura Norte de Santiago, dio término al sumario seguido en la 14a. Comisaría, motivado por maltratos al joven empleado de la firma Grace, señor Patricio Silva Valenzuela. Se añadió que podía asegurarse que no existió en momento alguno tal maltrato, que el detenido observó en todo momento una conducta caballerosa, que llamó por teléfono a su casa para dar cuenta de su situación y que si quedó detenido y fue puesto a la mañana siguiente a disposición del Juzgado de Policía Local de Providencia (por ebriedad), ello se debió a que no tenía el dinero de la multa correspondiente.

EL PROCESO POR DESFALCO AL SSS. SERA LARGUISIMO

Una larga duración tendrá el proceso por desfalco al Servicio de Seguro Social que sigue el Quinto Juzgado del Crimen. El titular del tribunal, magistrado señor Ramón Campos Reynold, tomó ayer declaración a otros tres funcionarios del Consultorio N.o 1 del SSS, ubicado en Copiapó esquina de Natanlei (el mismo donde se robaron 88 sobres de pago con casi dos millones de pesos en dinero efectivo, el 1.o de mayo), y trabajó casi toda la tarde confrontando estas declaraciones con las de otros funcionarios declarados reos por el mismo asunto y las anteriores de otras 25 personas.

El sumario, que aún se encuentra en estado secreto, por lo que se desconocen mayores detalles, está aún en su etapa inicial.

Trascendió que se había solicitado un informe amplio a peritos contadores y que estos, para evacuarlo, deberán revisar toda la contabilidad del Servicio, no sólo en el Consultorio, sino en casi todas sus dependencias. Esto significa, según dicen expertos contables a LA NACION, un trabajo de por lo menos un semestre.

Los cinco reos, entretanto, han sido dejados en libre plática, y han comenzado a preparar sus respectivas defensas.

FUE DETENIDA POR GIRO DOLOSO DE MAS DE 25 CHEQUES

Ayer fue detenida, en Peñaflor, donde se había refugiado en casa de unos parientes, la esposa de un comerciante, contra quien pesaban más de 25 órdenes de aprehensión de diversos Juzgados del Crimen de Santiago, todas por giro doloso de cheques.

Será puesta hoy a disposición de la Justicia del Crimen.

Es casada, tiene 36 años de edad, varios hijos, y vive en Vivaceta 1422.

Las primeras averiguaciones practicadas por los detectives de la Brigada Móvil, indican que la detenida abrió una cuenta corriente bancaria, a instancias de su marido, y luego de que, también por indicación de éste, hubieron separado bienes.

El esposo, Ramón Salvatierra, tuvo un puesto de frutos del país en la Vega Central, pero al tener una baja en sus negocios, quiso salvarse haciendo juegos de cheques con la cuenta de su mujer y la suya. Hasta el momento sólo figura con cheques protestados la esposa, seguramente debido a su poca experiencia comercial.

DETECTIVE RESULTO HERIDO AL DEFENDER A LADRON ASALTADO

El inspector de Investigaciones Manuel Francisco Espejo, resultó herido de cierta gravedad en su mano izquierda, a consecuencia de un tiro disparado por él mismo, cuando trató de defender a una persona que era asaltada y resultó ser un delincuente que disputa viejas cuentas con otros.

Espejo acudió en ayuda de Carlos Fernando López Paredes, chileno, 26 años, analfabeto, sin documentos ni domicilio fijo, al ver que éste era asaltado por varios sujetos que pretendían maltratarlo. Los atacantes huyeron y Espejo desenfundó su revólver de servicio para detenerlos. Cuando iba a disparar, el mismo a quien había ayudado, le tomó el brazo derecho por la muñeca, resultando herido en su mano izquierda al salir el tiro desviado. Fue atendido en la Posta 3 y el mismo condujo detenido a Carlos Fernando López, quien estaba en estado de ebriedad y, según pudo comprobarse más tarde, luce un nutrido prontuario policial.

"U" DE SANTIAGO VENCIO ANOCHE POR 45-37 A LA "U" DE CONCEPCION

En la semifinal del Nacional Universitario de Básquetbol de Concepción.— En el preliminar, la UC de Santiago venció a la UC de Valparaíso por 55 a 50.— Hoy termina el torneo

CONCEPCION, 8 (Por teléfono).— Confirmando sus pergaminos de campeón del año pasado y su condición de único invicto en el certamen, Universidad de Chile de Santiago derrotó anoche por 45 a 37 a Universidad de Concepción, en el encuentro principal de la reunión semifinal por el Campeonato Nacional Universitario de Básquetbol que se cumplió anoche en esta capital sureña.

Esta confrontación, que tenía el carácter de revancha a la anteriormente sostenida por estos mismos elencos en la rueda eliminatoria, alcanzó en su desarrollo un nivel técnico muy superior al primer partido, aunque bajó ostensiblemente, esta vez eso sí, en colorido, empuje y emotividad. Factor decisivo en la mejor performance táctica rendida anoche por los santiaguinos, alcanzó la inclusión en el equipo, de Raúl López, el experimentado player internacional estudiantil.

Bajo las órdenes de los árbitros señores Romo y Aránguiz, de Valparaíso, estos elencos se hicieron representar y marcaron puntos de la siguiente manera:

"U" DE SANTIAGO (45): Luscando 14; López 12; Aguad 6; Figueroa 3; Gallardo 2 y Romanini 6.

"U" DE CONCEPCION (37): Matyo 1 Boggs 21; Kunzac 4; Mellado 3; Migueles 1; Belén 6 y Rojas 1.

En el preliminar Universidad Católica de Santiago venció a Universidad Católica de Valparaíso por 55 a 50, después de haber perdido el primer tiempo por la cuenta 28-30. En este cotejo, la anotación de equipos y goles fue la siguiente:

U. C. SANTIAGO (55): Araya 3; Etchepare 36; Echeverrigaray 9; Ilich 2; Irouimé 9 y Zilko 5.

U. C. VALPARAISO (50): Aquevreque 2; Ortiz 9; Leeson 12; Mesa 7; Olsen 12; Ronner 6 y Vergara 2.

Dirigieron este lance los árbitros señores Latorre y Medina, de Concepción.

El torneo finalizará esta noche con el siguiente programa: "U" de Valparaíso con "U" de Concepción, en el preliminar y "U" de Santiago con U. C. de Santiago, en el encuentro de fondo.

PUNTAJE DE EE. PARTICULARES CON DERECHO A PROPIEDADES PUBLICA HOY "DIARIO OFICIAL"

Acuerdos del último Consejo de la Caja

En sesión del Consejo de la Caja de Empleados Particulares, el vicepresidente de la institución, don Enrique Méndez Carrasco, dio a conocer de que se encuentra lista la selección de imponentes de Santiago, inscritos para la adquisición de viviendas construidas por la Caja para éstos. Asimismo, informó que la selección de más de 9 mil solicitudes presentadas fue un trabajo bastante arduo, dado que hubo que calificar y reactualizar los puntajes hasta el 9 de mayo recién pasado, fecha en que se cerraron las inscripciones.

Hoy aparecerá en el "Diario Oficial", la nómina de imponentes inscritos y los puntajes asignados a cada uno. Las observaciones que los imponentes deseen formular, deberán hacerlas llegar a la Caja antes de diez días, contados desde la publicación en el "Diario Oficial".

JUBILACIONES CONCEDIDAS.— En esta sesión se aprobaron las jubilaciones de las siguientes personas: Luis Chiminelli P., Alejandro Passi S., Justiniano Carrasco G., Alfredo Dawson M., Luis García-Huidobro E., Virginia Esquivel P., Braulio Olivares C., Gabriel Busquet T., Fernando Cabrera P., Pascual Román G., Alberto Muñoz A., Cornelio Amaranto H., Aníbal Gundián V., Juan Klempau B., Alan Bruce A., Armando de Laire C., Aniceto Moraga A., Juan Haracich D., Oscar Urbina V., Alberto Miranda M., Manuel Montes D., Juan Fernández C., Alfredo Gallardo O., Juan Gallardo M., Manuel Cataldo A., Ramón Cartes L., Rodolfo Rohers B., Luis Gajardo S., Ernesto Marchant L., José del Nido G., Arturo Guerrero A., Hugo Zcischke M., Jorge Espejo L., Edmundo Warken O., Clemente Peyrelongue L., Ernesto González D., Horacio Silva C., Eulogio Guerrero H., Armando Camousseight T., Mauricio Opazo O., Antonio Fernández A., Raúl Hormazábal Y., Luis González G., Pedro Zottele C., Ester Carvajal O., Jesús Maturana T., Manuel Gómez A. y Arturo Griffhin G.

DEVOLUCION DE FONDOS.— Asimismo, el Consejo aprobó la devolución de sus fondos a las siguientes personas: Aurelio Alvarez S., Erasmo Bello B., Fernando Concha M., Viterbo Carocca C., Juan Hidalgo M., Mario Morales C., Raimundo Narety D., Marcial Riveros Y., Raúl Bustos S., Vicente Martínez-Conde, Julio Miranda y Jorge Salazar.

AMPLIACIONES DE PRESTAMOS HIPOTECARIOS.— Se concedieron ampliaciones de préstamos hipotecarios a los siguientes imponentes: María Abollo M., Ramón Arriaza C., Róbinson Cabello R., José Campos C., José Carbonell R., Rosalba Cárdenas S., Guido Cornejo J., José Cortés C., Oriana Cosmelli O., Eduardo Díaz A., Hilario Díez N., Luis Fassler J., Irene de Lemos G., Oscar Gallardo S., Hamilton Hurtado P., Jorge Hewstone B., Luis Lasner Y., Arnulfo Latorre C., María Latus M., Hildegarde Luderer Sch., Arnulfo Martínez D., Alberto Morales D., Lida Morales M., Francisco Mozó R., Carlos Muñoz M., Alfonso Muñoz R., Luis Olivares O., Avelina Riffo S., Ana Rodríguez B., Elio Roncagliolo B., Sergio Silva de la F., Manuel Sandoval U. y Antonia Zuvic.

OTRAS OPERACIONES HIPOTECARIAS APROBADAS.— Raúl Valencia V., Samuel García-Huidobro O., Pío Cuevas M., Floridor Donoso E., Mario Olazo O., Ivonne Montegú S., Raúl Gimeno R., Roberto Mayorga D., Graciela Argomedo N., Osvaldo Cisterna Z., Mario Quiroga I., José Herrera N., José Latorre J., Manuel Castillo C. y Olga Harvey P.

OPERACIONES HIPOTECARIAS A JUBILADOS DE LA CAJA.— Se aprobaron operaciones hipotecarias a los jubilados y pensionados que se indican: Marta González R., Dolores vda. de Bofill, Berta Muñoz P., Hortensia Salas M., Ramón Cuello B., Víctor Pérez F., Antonio D'Acuña A., Luis Fuentes E., Enrique Herreros B., Armando Salvatierra M., Ernestina Dreckmann C., Manuel Moreira y José Rodríguez S.

OTRAS MATERIAS CONSIDERADAS.— Por último fueron considerados los asuntos que afectan a las siguientes personas: Enrique Kaulén, José Ruiz, Luis Olivares A., Leo Bogade E., David Embry, Raúl Illesca, Sergio Bravo, Roberto Schalit, Leonidas de la Maza, Willy Borchers, Edmundo Varela, Mercedes Santibáñez, Alberto Pérez, Armo Fitsche, Federico Vidal, Luis Prieto V., José Villalón, Héctor Figueroa, Oscar Calderón, Ramón Villalobos, Fernando Pacheco, Eduardo Dockendorff, Julio Morales, Carlos Scott, Gregorio Vargas, Claudio del Villar y Luis Valdivia.

Sólo el miércoles se reanudarán gestiones sobre huelga mercante

Para el miércoles de la próxima semana quedó postergada la próxima reunión de los armadores y los representantes de los oficiales de la Marina Mercante, que tienen en discusión una demanda de los tripulantes para que les sea aumentada la cuota de dólares que se les entrega cuando salen al extranjero.

El problema quedó en una impasse cuando se trató de fijar la cotización del dólar. Los oficiales mercantes rechazan la cotización bancaria de 600 pesos por dólar y piden que ésta sea igual a la del dólar que se cotiza en las Bolsas de Comercio.

El Ministro del Trabajo informará de esta situación al Jefe del Estado el próximo lunes, y se espera que el miércoles siguiente se reanuden estas conversaciones directas para resolver la huelga que mantienen los oficiales mercantes.

La Y. M. C. A. ganó en vólibol a Vida Sana

En la reunión inaugural de la Competencia Oficial de Vólibol de Santiago, cumplida anoche en el Gimnasio de la Asociación Cristiana de Jóvenes (Y. M. C. A.), se registraron los siguientes resultados:

En el partido preliminar correspondiente a segunda división ganó la Y. M. C. A. a U. Católica "B" por W. O.

En el match de fondo correspondiente a la primera división ganó la Y. M. C. A. a Vida Sana "B" en cuatro reñidos sets de 16|14, 15|11, 9|15 y 15|13.

Los equipos formaron con los siguientes jugadores:

YMCA: Acevituno, Araya; García, Ortiz, Cordal, y Cumplido.

VIDA SANA: Rodríguez, Rebolledo, Tapia, Cerda, Torrejón y Etcheverry (este último fue reemplazado en el segundo set por Riquelme).

Destacaron por el ganador Cordal, Ortiz y García y por los perdedores Rodríguez, Rebolledo y Torrejón.

Escuelas del Patronato de San Antonio eligen sus nuevas directivas

Las escuelas del Patronato de San Antonio recientemente han elegido sus directorios de los Centros de Padres y Apoderados, los que estarán destinados a orientar las actividades escolares del presente año, resultando elegidos en la Escuela Santa Isabel de Niñas, las siguientes personas: vicepresidente honorario, Rvdo. Padre Fidel Abarca, y Reverenda Madre Directora, María Dicornell; presidente, señor Fidel Iessi; vicepresidente, señor Raúl Chaparro; secretaria, señora Ana de Curt; prosecretario, señor Miguel Soto; tesorera, señora Carmen de Noy; vocales, señores Hugo Jordán, Raúl Crumat, José Luengo, Arturo Pachet y Jorge Soto; delegadas de curso, Hilda Rojas de Rosende, Balbina del Castillo de Castellón, Rosenda de Herrera, Lidia Pachet de Gandarilla, señoritas Marcelina Hernández, Berta Traslaviña e Irma Román.

En la Escuela de Hombres resultaron elegidos para presidente, señor Luis García; vicepresidente, Carlos Morales; secretaria, señora Elena viuda de Jiménez; tesorera, Rvda. Madre Superiora, María Beagie; directores señores Jorge González, Raúl Crumat, José Aravena, Julio Parra, Augusto Valencia; delegadas de Curso, señoras Julieta Concha de Cerda, Elena de Pachet, Susana de González, Susana de Cortés, Mercedes de Vergara, Guacolda M. de Villela, Elena Infante de Concha y María de Medina, señoritas María Martínez y Raquel Pizarro.

Multa de 500 mil pesos a industrial panadero aplicó SAP

Una multa de medio millón de pesos aplicó la Superintendencia de Abastecimientos y Precios al propietario de la Panadería ubicada en San Diego 2126, de propiedad del industrial Manuel Ogando, después de haber sido sorprendido el establecimiento en repetidas infracciones.

En la SAP se informó que la próxima sanción será la clausura definitiva y se dio un plazo de sesenta días al señor Ogando para depositar el valor de la multa en la Tesorería de Santiago.

Caja de Previsión de Carabineros celebra hoy treinta años de vida

LOS PLANES HABITACIONALES SON LA PRINCIPAL PREOCUPACION DE SUS ACTUALES DIRECTIVOS

La Caja de Previsión de los Carabineros de Chile celebra hoy su 30.o aniversario, con un programa oficial, cuyo número más importante es un acto que se desarrollará a las 13 horas, en el hall principal de la institución, Santo Domingo N.o 940, mientras sus directivas se encuentran empeñadas en un ambicioso plan habitacional para sus 48.335 imponentes.

Esta institución previsional fue creada en 1927, en virtud del Decreto Supremo N.o 3,650, que fusionó en un solo organismo la Sección Carabineros de la Caja de Previsión de las Fuerzas Armadas y la Caja de Asistencia, Previsión y Bienestar de los ex Policías Fiscales de la República.

Hasta 1933-34 sirvió sólo a los miembros del Cuerpo de Carabineros, pero esos años tres leyes incluyeron entre sus imponentes a los funcionarios de Investigaciones, Identificación y a los empleados de la Mutualidad de Carabineros.

NUEVA ESTRUCTURA.— Un día importante para la Caja de los Carabineros fue el 5 de agosto de 1953, cuando apareció publicado en el "Diario Oficial" el Decreto con Fuerza de Ley N.o 348, que no sólo afianzó el régimen previsional que otorga la institución, sino que, además, agilizó su desenvolvimiento administrativo, permitiendo una mejor atención de los imponentes.

PROYECTO DE REFORMA A LEY DE JUBILACION ESTUDIA LA "CEPCH"

El directorio ejecutivo nacional de la Confederación de Empleados Particulares de Chile (CEPH), se entrevistó ayer con el vicepresidente de la Caja de Previsión de Empleados Particulares, señor Enrique Méndez, con el objeto de plantearle diversos problemas del gremio en relación con esa institución.

Se le dieron a conocer los problemas que se ha creado a algunos imponentes con motivo de la aplicación de la Ley de Jubilación, entregándole los puntos de reforma propuestos por la directiva nacional del gremio. El señor Méndez, manifestó su conformidad con las reformas propuestas a la ley de jubilación, ofreciendo el apoyo de la vicepresidencia en cuanto a aportar elementos técnicos para obtener el perfeccionamiento de la ley y el alcance de sus beneficios.

Igualmente se le dieron a conocer los problemas entregados a la CEPCH por imponentes de varias provincias, en relación con las poblaciones construidas por la Caja, con sus dividendos y distribución de las casas.

Por último, se conversó sobre la necesidad de que la Caja pudiese entregar a la CEPCH el hogar sindical para el gremio, a lo cual el señor Méndez manifestó su total conformidad y vivo interés por satisfacer esta justa aspiración de la CEPCH, la que, seguramente —manifestó— podrá verse realizada dentro de muy breve plazo.

Matronas de Chile repudian actitud criminal de ciertas profesionales

Amplias declaraciones de presidenta de la Asociación de otras asociadas

En relación a los últimos acontecimientos y sobre los cuales la prensa ha informado ampliamente, y que tienen relación con el tráfico de guaguas y la posible intervención de matronas profesionales en estos delictuosos manejos, la Asociación Nacional de Matronas por intermedio de su presidenta accidental, señora Manuela Tapia D., ha hecho la siguiente declaración:

"Referente a este problema es necesario dar a conocer a la opinión pública que la señora Segunda Morel no pertenece a la Asociación Nacional de Matronas, institución que agrupa a todas las profesionales del SNS y de la U. de Chile, y que a través de su trabajo cumplen abnegadamente con el lema de "Dar la mejor atención a la Madre y al Niño".

"Difícil es suponer, agrega la señora Tapia, que personas extrañas a nuestros servicios tengan facilidades de acceso a las maternidades, y de acuerdo con lo cual realizarían este tráfico de guaguas, ya que los controles con que se cuenta en los Hospitales y Maternidades son extremadamente disciplinados y estrictos.

"Hago esta declaración, representado con ello el sentir de todas las profesionales de Chile, que estoy segura no están de acuerdo sino que decididamente combaten estos hechos criminales que empañan el prestigio de cada una de nosotras".

"Una vez más resalta la necesidad de que los Poderes Públicos den pronto despacho el proyecto del Colegio de Matronas, entidad que controlará el normal ejercicio de nuestra profesión".

Sobre este mismo tema la señorita Lidia Célis, Matrona Instructora de la Escuela de Obstetricia dijo a LA NACION: "Esto de las guaguas es un caso delicado y es muy lamentable que una profesional esté involucrada en él, más cuando nuestro deber es enaltecer los sentimientos de maternidad en la mujer". Finalmente agregó: "Es por ésto, que cuidando el prestigio profesional, la Escuela tiene especial cuidado en seleccionar a sus alumnas de acuerdo a los conceptos de calidad, capacidad y sentido moral para que en el futuro sean dignas profesionales que enaltezcan nuestra noble misión".

Logramos co averse con la señora Armanduia Zárate, profesional que ejerce en el Hospital J. J. Aguirre, y ella dijo a nuestro diario que "condenaba, al igual que todas sus colegas el proceder de la señora Segunda Morel, que de acuerdo a las informaciones que relatan los hechos, éstos empañan el prestigio de las profesionales honradas que sólo procuran hacer realidad con la dulzura y nobleza necesaria los sentimientos de la maternidad". El Colegio, agregó, es el arma con que se combatirá a las malas profesionales que, valiéndose de un título ejercen la profesión al margen de la ley".

También logramos entrevistar a las señoritas, Alicia Rubio, Aurora Villegas, Presle Fuentes y Adriana Canavés, matronas de varios hospitales, quienes hicieron suyas las palabras de sus colegas y repudiaron amplamente la actitud de ciertas profesionales, como así mismo las publicaciones tendenciosas de ciertos diarios tipo tabloide que a través de sus publicaciones sólo lograrán el repudio de las mujeres de Chile, que comprenden la labor abnegada y llena de sacrificios que cumplen las matronas.

Ayer recibió Juzgado Militar el expediente de Imprenta "Horizonte"

Ayer en la mañana fue recibido en el Juzgado Militar de Santiago, el expediente del sumario instruído por el Fiscal señor Francisco Saavedra, sobre los hechos ocurridos en la Imprenta "Horizonte", la noche del 2 de abril último.

El expediente contiene 582 fojas y un cuaderno de documentos. Por lo tanto, su estudio demandará varios días y es prematuro anunciar o suponer la declaración de incompetencia por parte del Juez Militar, según se informó en fuentes oficiales.

Maletería LA MUNDIAL
ofrece el más completo surtido en maletas CARTERAS y valijas para viajar. y GUANTES Precios considerablemente rebajados.
21 DE MAYO 665

SASTRERIA
Juan José Jara
HECHURAS FINAS
$ 8.000.—
RECIBO VIRADOS
TRANSFORMACIONES
21 DE MAYO 617
2.o PISO — LOCAL 1
TELEFONO 398381

Modas Marita
con sólo $ 1.000 A SOLA FIRMA ENTREGAMOS:
• ABRIGOS.
• CHAQUETONES
• TRAJES-SASTRE
• VESTIDOS DE TEMPORADA.
PIELES
CREDITOS
MONJITAS 820

ASOCIACION VIAJANTES DE CHILE

JUNTA REGIONAL DE SANTIAGO

Por acuerdo del Directorio General, convócase a los socios de la Junta Regional de Santiago a ASAMBLEA GENERAL EXTRAORDINARIA para mañana domingo a las 10 horas, en primera citación, y a las 10.30 horas, en segunda, en la sede social de calle TEATINOS N.o 248, quinto piso, oficina 51, para tratar la siguiente

TABLA:

1.—Exposición del Presidente Nacional, y

2.—Elección del nuevo Directorio Regional de la Junta.

Dada la importancia de esta reunión, se encarece la asistencia.

JOSE CIFUENTES M.,
Presidente del Directorio General

INGLATERRA RECLAMA POR MALA CALIDAD DE CEBOLLAS CHILENAS

El Ministro de Agricultura, Ingeniero agrónomo Mario Alvarez Gentes, envió ayer una comunicación al presidente de la Asociación de Exportadores de Chile, señor Alberto Ardizzoni, en la cual le informa que nuestra Embajada en Londres ha recibido una enérgica reclamación de la firma Liverpool Fruit Broker's Ltd., importante organización de los importadores de Inglaterra, respecto a la mala calidad de la sebolla exportada por Chile en la temporada de 1957.

Agrega el Ministro Astorga que espera que se tomen las medidas del caso, a fin de que en el futuro no se produzcan reclamaciones de esta naturaleza, las que podrían originar la pérdida del mercado inglés para la cebolla, provocando graves daños, no sólo a la economía nacional, sino también al prestigio por la menor entrada de divisas y por el desprestigio de nuestros productos agropecuarios de exportación.

SUMARIO CONTRA EL DIARIO "EL SIGLO"

El Ministro de la Corte de Apelaciones, don José Manuel Almeyda, designado ayer por el Tribunal para instruir sumario contra el diario "El Siglo", a raíz de las publicaciones de los días 23 de mayo último y 5 del mes en curso, las que fueron estimadas atentatorias contra la Ley 8,987, de Defensa Permanente de la Democracia.

Hizo el requerimiento de rigor al Intendente de la provincia, don Jorge García Giros.

En dos pistas bailarán esta noche amigos del personal de "Mundo Libre"

El festival y baile a beneficio del personal del ex diario radical "Mundo Libre", se llevará a efecto mañana sábado 8, en el elegante local de la Unión de Empleados de Bancos, Catedral 2047.

Las puertas de Catedral 2047, se abrirán a las 21 horas, para dar comienzo al primer desfile artístico a las 22 horas, donde participarán, entre otros: Lucho Oliva y sus guitarristas, Arturo Millan, el cantante más popular de 1956; el tenor Enrique Hidalgo, Chela Reyes, la Reina de Cuba; Alicia López, Cigüla Velasco, vedette de fama internacional, la típica que dirige Nico Romero, la orquesta jazz "Rock and Roll" y el conjunto folklórico Cuncumén.

Habrán dos pistas de baile, ornadas fantásticamente y un bar con el mejor servicio para los concurrentes.

UN BUEN EMPLEO
TAQUIGRAFIA: Use su tiempo libre. Sección comercial. Los usted mismo su libro, que le enseñará a escribir su ortografía. Cómo se redactan las cartas, comerciales, bodas, testimonios, recomendaciones, felicitaciones, peticiones. Precio de este libro, $ 540, en dos tomos.
COMO TENER SUERTE EN EL AMOR
Ciento veinte modelos de cartas para ambos sexos, que fascinan y entusiasman; quien les usa, de ellas, basta para hacer una honda conquista. Precio de este libro, $ 300.
HIGIENE SEXUAL
Necesidad de la unión sexual. Enfermedades en la época crítica de la mujer. Cómo se puede evitar el embarazo. Anafrodisia, Impotencia, esterilidad, fecundación, inversión sexual, onanismo, prostitución. Precio: $ 300.
SE REMITE CONTRA REEMBOLSO EN EL MISMO DIA.
GUIA ASTROLOGICA CON SU NUMEROLOGIA Y PREDICCION CON EL PASADO, PRESENTE Y FUTURO.— Males negocios, conflictos sentimentales, amorosos, triunfos, inquietudes. Precio, $ 1.000. Remítalos en estampillas de correo, se le remitirá su Guía Horóscopo. Indique fecha de nacimiento; manifieste qué le interesa, para remitirle su Folleto y Guía Astrológica: cómo triunfar en la vida. Escriba: DISTRIBUIDORA DE LIBROS YANET, CASILLA 5-D 4558, Correo N.o 2, Santiago.

PIDA CHAMPAÑA METROPOLITAN
Barbera Spumante
TELEFONOS: 87631 Y 96126

TALLER DE FOTOGRABADO
SE EJECUTAN TRABAJOS DE CLISES Y TRICOMIAS.
GRAN VARIEDAD DE TRAMAS
DIARIO "LA NACION"
AGUSTINAS 1269 —:— FONO 88607

UNIVERSIDAD DE CHILE
ESCUELA DE MEDICINA
Llámase a concurso para proveer el siguiente cargo:
CATEDRA DE HIGIENE Y MEDICINA PREVENTIVA
1 Secretaria (o) Dactilógrafa con conocimientos de taquigrafía. Sueldo vital.
Los interesados deberán presentarse el miércoles 12 del presente, a las 17 horas, en la Dirección de la Escuela de Medicina, Av. Independencia 1023.

LAS SEÑORAS DE HEIREMANS, GOYENECHE Y MUZARD, durante el almuerzo de despedida a la señora Soulé, de la Embajada de Francia.

a conece... POR YOLANDA ROSS

POR CULPA DE UN LECHERO romántico la casa de Carlos Griffin, alto funcionario de la Braden Copper, se encuentra sin elemento blanco. En la mayor parte de las casas de Santiago no llega en esta época el lechero en su carro, pero a la de Carlos llegaba, hasta hace poco se enojó con la empleada y no volvió nunca más a llevar leche. En parte también tuvo la culpa Boby, el cockier spaniels regalón de los Griffin, quien, sin tener arte ni parte, pasó a ser actor de un diálogo. El lechero romántico invitó a pasear a la empleada y ésta le contestó: "Prefiero salir con el perro". Boby se siente orgulloso con la declaración, pero la familia está sin leche en la casa.

• • •

AYER LE DIJO adios a la Embajada de México Pepita Coto, viceconsulesa y Adicto Civil, de hijo, de la misión azteca. Pepita cumplió con sus funciones de rigor por última vez: Abandona su puesto por cuestiones de viajes y... por cuestión de amor. Dentro de quince días la gentil mexicanita, regaloneada por chilenos y chilenas, y una de las figuras más decorativas de los salones diplomáticos partirá en viaje a Buenos Aires, Rio de Janeiro, Estados Unidos, Canadá y por último a su patria. En México le pondrá punto final a su vida de soltera. Se casará con un joven venezolano, funcionario de las Naciones Unidas y a quien conoció en esta tierra. Pepita sólo le dice hasta luego a Chile, porque su Embajada le ha pedido que no formule su renuncia sino que haga uso de licencia, y pueda ser que vuelva nuevamente a nosotros.

• • •

LA MAS VARIADA y cara colección de fotografías de diversas partes de Alemania, Suiza y Austria se está exhibiendo en la Biblioteca Central de la Universidad Católica. La muestra es presentada por el Instituto Chileno Alemán de Cultura Albertus Magnus y sus directores estiman que les ha costado casi el viaje de cada persona a los paisajes que miren en la foto, y tienen razón. Para poder realizar la exposición en la forma magnífica en que lo hicieron, la prepararon con tiempo. Cuando recibieron la colección de fotos las encontraron pequeñas para lo que querían. Pidieron nuevos ejemplares y al poco tiempo tuvieron la sorpresa de ver llegar un centenar de fotografías de gran magnitud enviadas por vía aérea. El precio pagado es casi equivalente al viaje de cada persona que mira las fotos.

• • •

POR LA condecoración que recibió ayer en la Cancillería Carmen Rosa Otero fue llamada en una copia que le dedicaron anoche, "la señora Caballero". Su grado de Caballero lo lucirá con honor la dama venezolana, que quiere a Chile como a su patria. Era la única mujer de varios hermanos. Siendo ahora Caballero, éstos no le podrán levantar la voz.

Para celebrar la Condecoración de la Orden al Mérito Bernardo O'Higgins, merecida por Carmen Rosa Otero, sus amigas le organizaron anoche un malón. Carmen Cueves Mackenna y Marta Ponce quienes estuvieron también con ella en la condecoración llevaron sus guitarras y le cantaron coplas y cogollos a la nueva condecorada.

Con Carmen y Marta no hace mucho fue Clara Rosa a Estados Unidos y México. También las acompañaba su hija Mercedes Guzmán Otero. Y al recordar anoche el nuevo título de su condecoración, sus amigas dijeron: "Pero, este Caballero sabe cocinar muy bien". En el viaje a Estados Unidos el grupo vivió en un departamento y la cocinera oficial fue Clara Rosa. Cuando llegaban todas cansadas de los traqueteos de la mañana, ella se ponía un delantal y hacía un banquete en 10 minutos. Esto también merece una condecoración.

Y. R.

Señorita MARIA ELCIRA HERNANDEZ ROJAS, cuyo matrimonio con el señor Adán Oyarzún Abarca, se efectuará hoy, a las 20 horas, en la Parroquia del puerto de San Antonio.

DESPEDIDA A LA ESPOSA DEL CONSEJERO COMERCIAL A LA EMBAJADA DE FRANCIA. — La señora Madeleine Donard de Soulé, fue despedida con un almuerzo en "La Chatelaine", por un numeroso grupo de sus amigas, con motivo de su próxima partida de Chile. Antes del almuerzo, la señora Soulé (al centro), acompañada de las señoras Laby, Pueima, Mathieu y Haritcalde.

Matrimonio Pepay Grau-O'Ryan Munita.-

Hoy a las 18 horas será bendecido en Linares, en la Iglesia del Sagrado Corazón, el matrimonio de la señorita María Angélica O'Ryan Munita con el señor Mauricio Pepay Grau.

Serán padrinos de la novia don Alfonso O'Ryan Montalva y la señora Amanda Munita de O'Ryan, y del novio, don Agustín Pepay Pellegrini y señora Josefina Grau de Pepay.

Matrimonio Morel Guzmán Parot Gómez.-

Hoy será bendecido, a las 18.30 horas, el matrimonio de la señorita María Teresa Parot Gómez con el señor Luis Eugenio Morel Guzmán, en la Iglesia de Nuestra Señora de los Angeles (El Golf). Pondrá las bendiciones el presbítero don Silvestre Jaramillo Cifuentes.

Serán padrinos, por parte de la novia, don Bernardo Bambach Estévez y señora Delfina Gómez de Bambach, y del novio, el señor Nicolás Morel Escobar y señora Teresa Guzmán de Morel.

En el matrimonio religioso serán testigos, por parte de la novia, las señoras Rosa Estévez de Bambach y Virginia Parot de Silva, y los señores Vicente Gómez Díaz, Fernando Parot Rodríguez, Lorenzo Undurraga Montt, Alberto Bambach Estévez, Héctor Rivera Jentzen, Roberto Vergara Donoso, Alberto Hurtado Echeverría, Mario Olivos Jara, Vicente Gómez Echeverría, Santiago Gordon Lewis, Héctor Castro Mayol y Arturo Gómez Blanco, y del novio, las señoras Josefina Echeverría de Guzmán y María Guzmán Echeverría, y los señores Carlos Guzmán Guzmán, Carlos Morel Garretón, Guillermo Varas Contreras, Pedro del Río Morel, Eduardo Guzmán Echeverría, Antonio Montero Carvallo, Juan Pablo Guzmán Ureta, Mario Concha Carmona, Carlos Olivos Moreno y Carlos Eugenio Bambach Vial.

Testigos en la inscripción civil, por parte de la novia, los señores Luis Parot Rodríguez, Ernesto Prieto Trucco, Patricio Gómez Echeverría, Samuel Parot Gómez, Patricio Bambach Vidal, Fernando Troncoso Urzúa, Abraham Alcaíno Fernández, Alberto del Pedregal Artigas, Luis Vergara Donoso, Eduardo Parot Cortés, Francisco Rojas Alvarez, Silas Smith Miller, Eduardo Kufferath W., Alfonso Valenzuela de la Piedra, Sergio Cruz Costa y Pablo Pérez Zañartu, y del novio, los señores Guillermo Echeverría Santa María, Francisco Morel Riesco, Eduardo Guzmán Ureta, Raúl Ducci Claro, Guillermo Aldúnate Morel, Luis Felipe Gatica Aldunate, José Ariztía Bascuñán, Pedro Johansen, José Tomás Guzmán Ureta, señora Luisa Fabres de Kaiser y señores Claudio Marín y Francisco Barros Robinson.

COCTEL.— La señorita Sonia Rioseco Molyneux ofrecerá el martes 11 del presente un coctel a sus relaciones sociales.

A NUEVA YORK.— De Lima se dirigirán próximamente a Nueva York don Javier León Pedro y su hijo, señor Francisco Javier León Bustos.

En la Embajada de Venezuela.-

El Embajador de Venezuela, Excmo. señor doctor Renato Febeva Rios, ofreció ayer, en la sede de la Embajada, un almuerzo en honor del señor Rector de la Universidad Católica, Monseñor Alfredo Silva Santiago, y al cual asistieron: Hon. Sen. y al cual asistieron: Hon. Sen. Luis Felipe Letelier, Hon. senador Carlos Vial E., Hon. diputado Raúl Irarrázaval Larraín, don Pedro Lira Urquieta, doctor Rodolfo Rencoret Donoso, don Carlos Correa, don Jaime Eyzaguirre, don Julio Philippi, don Sergio Larraín García Moreno, don Carlos del Solar Tagle, Pbro. don Raúl Pérez Olmedo y don Juan Orrego Salas.

CELEBRACION DEL DIA DE PORTUGAL.— Con motivo de la celebración del Día de Portugal, el profesor doctor Joao da Costa-Nora dará una charla hoy, a las 18 horas, en el Salón de Honor del Colegio "El Patrocinio de San José", Bellavista 0550, sobre "Portugal, sus bellezas y su folklore".

LA ESPOSA E HIJA DEL EMBAJADOR SEPULVEDA, representante de Chile ante la OEA, en los momentos que bajan del avión Interamericano de Panagra, en Los Cerrillos, de regreso de los Estados Unidos. Fueron esperadas en le puerto aéreo por miembros de su familia y amigos.

INAUGURACION.— La Sociedad de Beneficencia de Señoras Sirio-Palestina está preparándose para inaugurar y bendecir mañana, a las 11 horas, en Cruz Almeyda 1051, la Capilla del Hogar del Niño.

Por nuestro intermedio se invita a los socios de la institución y a los miembros de la colectividad residente a asistir a este acto.

MATRIMONIO CONCERTADO.— Hoy quedará concertado el matrimonio de la señorita María Luisa Montaner Infante con el señor Pedro Barros Orrego.

Harán la visita de estilo, don Pedro Barros Calvo y señora María Orrego de Barros.

Don Fernando Echeverría López.-

Hoy se cumple un año del fallecimiento del distinguido caballero don Fernando Echeverría López. Fue un varón probo que sólo conoció las normas de la rectitud y de la justicia y del bien, en las cuales inspiró todos los actos de su noble y larga existencia. Supo legar a sus numerosos hijos el patrimonio de sus altos ejemplos y virtudes, acrecentado por su fe cristiana y por los principios del Evangelio que él siempre profesó, con gran conciencia y dignidad.

Como verdadero señor de antiguo cuño, buscó enaltecer la herencia espiritual de sus mayores, y consagró todos sus desvelos y sacrificios a escribir, en el libro de sus días, un perenne testimonio de su acrisolada honradez y de sus propósitos de bien público y social, tanto en las faenas agrícolas como en sus actividades comerciales, durante los años en que se dedicó a labrar el porvenir de sus hijos.

En todas partes dejó el recuerdo de sus merecimientos y virtudes cívicas y cristianas, que lo destacaron siempre ante la consideración de quienes lo conocieron y disfrutaron de su aprecio en la intimidad de su noble y santo hogar.

Hoy, a las 10 horas, en la Parroquia de Malloco, se oficiará una misa por el descanso de su alma.

EXPOSICION DE OLEO.-

Este hermoso cuadro al óleo se está exponiendo en el Salón de Artes del Banco de Chile, Huérfanos 972, segundo piso. La interesante obra es del laureado pintor Benjamín Guzmán Valenzuela, quien mantendrá abierta su exposición durante todo el día de hoy, hasta las 20.30 horas, pudiendo asistir libremente toda persona que lo desee.

TE.— La señora Juanita Salas de Cousiño ofreció ayer un té a sus relaciones sociales.

VIAJEROS.— De Chillán ha regresado el señor Alberto Ulloa Jiménez.

—De Arica regresarán hoy la señora Ellena Larraín de Morandé y la señorita Julia Larraín Eyzaguirre.

BAILE EN UNION ESPAÑOLA.— Mañana, a las 19.30 horas, se efectuará un baile de los socios y familias, en la sede de la institución.

El sábado 15 en los salones del Club se realizará la celebración del 60.o aniversario de Unión Española.

NACIMIENTOS.— En la Clínica Santa María ha nacido María del Pilar, hija de don Willy Arthur Aránguiz y señora Gloria Errázuriz de Arthur.

PREMIERE A BENEFICIO.— El miércoles 19 de junio se efectuará la avant-premiere del film "La gran tentación", a beneficio de las Obras Sociales del Club de Leones de Santiago, en el Teatro Metro.

Esta cinta cuenta con la actuación de Gary Cooper, Dorothy MacGuire y el nuevo astro Anthony Perkins. Es una producción de William Eyler, con el sello Metro Goldwyn Mayer, y fue distinguida con el "Gran Prix" en el Festival Cinematográfico de Cannes.

Las tarjetas se encuentran a disposición del que lo desee en la secretaría del Club de Leones, Agustinas 925, oficina 321, fono 31317; en el hall del segundo piso del Hotel Carrera (Local del Cobre), y en la boletería del Teatro Metro.

EN NUEVA YORK.— Se encuentran en esa ciudad, don Joaquín Larraín Tagle y su hija, señorita María Teresa Larraín Contardo.

A MONTEVIDEO.— Próximamente se dirigirán a esa capital don Paul Irigoyen Correa y señora Laura Zañartu de Irigoyen.

FALLECIMIENTO.— Ha dejado de existir la señora Estela Velche Hurtado de Velasco, esposa de don Luis Velasco Collao, funcionario de la Caja de Empleados Públicos. Los funerales se efectuarán hoy, a las 16 horas, en el Cementerio General.

A EUROPA.— Se han dirigido a Europa, don Luis Sutil Fábres y señora Carolina Donoso de Sutil.

ACTIVIDADES DEL CLUB DE LEONES.— Circula la siguiente invitación:

"Alfredo Mery Pinto, presidente del Club de Leones de Santiago, saluda con toda atención a usted y tiene el honor de invitarle a la entrega de medicamentos para la Clínica Neurológica de la Universidad de Chile, que funciona en el Hospital José Joaquín Aguirre, el martes 11 del presente, a las 16.30 horas.

INSTITUTO CHILENO-BRITANICO.— Circula la siguiente invitación:

"El Instituto Chileno-Británico de Cultura tiene el agrado de invitar a usted a un coctel que en honor de Beryl Grey, Oleg Briatsky y David Tidboald, se ofrece en el local del Instituto, el lunes 10 del presente, a las 20 horas".

—En la Sala de Exposiciones del Instituto Chileno-Británico, Teatinos 307, se inaugurará el lunes 10, a las 19 horas, la exposición de cerámicas originales de Sime Pellicric. Dicha muestra permanecerá abierta hasta el viernes 21 del presente.

ENFERMO.— Delicado de salud, hospitalizado en la Clínica "España", se encuentra don Julio Lagarini Navero.

LAS VEDETTES de MODA están en el Martini
BANDERA 560
Comida musical
AMENIZADA POR LA MAGNIFICA ORQUESTA de CARLOS ARCI
CON SU VOCALISTA MARIO ARMANDO LOPEZ
SABADO y DOMINGO, DIA POPULAR de Ostras

Por qué no prueba Ud. también?

Quién lo probó, lo adoptó.
JABON DE LAVAR ALFA
con el más poderoso espumógeno moderno, Lauril.
★ Jabón Alfa, dura más.
★ Jabón Alfa, lava mejor.
★ Jabón Alfa, lava sin esfuerzo.
★ Jabón Alfa, es más económico.
No dá premios, dá más lavados y mejores lavados.
Jabón Alfa ha sido preparado por la Sociedad Industrial Italo-Chilena Ltda. con los procedimientos más modernos.
Jabón de lavar ALFA

BOITE Sans Souci
El Rendez Vous DE LA SOCIEDAD SANTIAGUINA
ANEXO DEL RESTAURANT SANTIAGO
HUERFANOS Nº 1133

RAUL VIDELA — JULIA VIDAL — LUCY LANNY — ALBA MERY — PILAR TALAVERA

BAILE CON LAS ORQUESTAS Carlos ARCI y AMADOR

Abrigos
DE CONFECCION FINA FORRADOS EN RASO DE SEDA
PIEL DE CAMELLO todos colores, desde $ 8.990.—
EN DUVETINA, $ 10.890.—
EN TWEED, $ 12.980.—
PARA NIÑITAS TIPO LICEO Y DE CALLE, desde $ 7.490.—
Gran surtido en PILOTOS, batas, chaquetones, trajes sastre, faldas y blusas
CREDITOS A SOLA FIRMA
MODAS Guendelman
10 DE JULIO 145

HOY SABADO Curanto MERVILLES
BLANCO ENCALADA 2116
FONO 93323

MODAS Liberty
OFRECE: Créditos a 18 meses plazo, en confecciones para señoras y niñitas. Además, concedemos facilidades en paños y lanas finos.
21 DE MAYO 617
ENTREPISO
Local 9 - Fono 398377

Fantasías
IMPORTADAS y NACIONALES
ULTIMAS NOVEDADES
"TALA"
PASAJE MATTE 312

En el desayuno...
En el almuerzo...
En la comida...
TOME UD.
TE MONTE SANTO
para niños y adultos
DELICIOSO SABOR!
Pídalo en su farmacia

Bombardearon posiciones de rebeldes en sierra cubana

Batista dice que no tiene intención de entregar el poder a una Junta Militar

LA HABANA, 7 (UP). — El Presidente Fulgencio Batista declaró que no habrá nuevas "tregua" en la campaña contra la revuelta armada.

Las declaraciones de Batista coincidieron con informes de la ciudad de Bayamo, en la provincia de Oriente, de que bombarderos medianos de la Fuerza Aérea cubana, operando desde Camaguey, "bombardearon intensamente" tres puntos de la Sierra Maestra entre las 3.40 y las 5.10 de la tarde del jueves. Los puntos atacados fueron identificados como La Nevada, Los Picos y El Hombrito.

Por otra parte, una pequeña bomba causó alarma y algunos daños, aunque no víctimas, al hacer explosión en una oficina de abogados instalada en el tercer piso del edificio del First National Bank of Boston, en "La Habana vieja". Las autoridades no han practicado detención alguna hasta ahora.

El Presidente hizo su advertencia en un discurso que pronunció ante los dirigentes de la coalición política del Gobierno. Dijo que "sólo los cretinos" pueden creer el rumor circulante de que se retirará y dejará el poder en manos de una Junta Militar. Agregó que "jamás eludiremos nuestros deberes".

Dirigiéndose a más de treinta dirigentes provinciales y nacionales de los tres partidos políticos que forman la "Coalición Progresista Nacional" —que, dijo Batista representan a más de 1.600.000 electores—, el Presidente instó a sus partidarios a dedicarse a hacer campaña. "La solución política de los problemas internos cubanos está en marcha", declaró Batista, agregando que él, como Presidente, no puede participar personalmente en ese movimiento.

El Presidente Batista tuvo fuertes frases de crítica para el ex Presidente Carlos Prío Socarrás y para Fidel Castro, que es el dirigente de los rebeldes que combaten a las fuerzas del Gobierno en la Sierra Maestra. Las críticas más enérgicas fueron dirigidas al doctor Prío Socarrás.

El "Mayflower II" navega sin novedad hacia EE. UU.

BOSTON, 7. — (UP). — Un mensaje recibido hoy aquí del "Mayflower II", indica que esa réplica del buque en que viajaron a Estados Unidos los primeros peregrinos ingleses, llegará al buque-faro Nantucket en la noche del domingo, después de un viaje transatlántico a vela desde Inglaterra.

El buque-faro Nantucket se encuentra a unos 80 kilómetros al Sudeste de la Isla de ese nombre, y a unos 110 kilómetros de la costa de Massachusetts.

Ronald Forth, presidente de la comisión encargada de la recepción del Mayflower, dijo que el mensaje fue recibido a las nueve y cuarenticinco de la mañana de hoy firmado por el capitán del buque, Alan Villiers.

El mensaje agrega que se registran buenos vientos sudoccidentales, y que el Mayflower II se encuentra a menos de 650 kilómetros del buque - faro Nantucket.

El servicio de guardacostas informó que un remolcador salirá al encuentro del "Mayflower II", en la noche del domingo. Si prevalecen vientos buenos, el remolcador escoltará al "Mayflower II", hasta Provincetown (Massachusetts), que queda a unas 22 horas de viaje. Si los vientos no son favorables, la embarcación norteamericana tomará en remolque al "Mayflower II" y le llevará a Provinsacetown.

Villiers dijo que el "Mayflower II" anclará cerca de Provincetown para la firma del acuerdo del Mayflower, como hicieron los peregrinos 337 años atrás.

Luego el buque seguirá hacia Plymouth (Massachusetts).

ARGEL — Dos jóvenes musulmanes atienden las instrucciones de un soldado rebelde que les enseña sobre el uso de su fusil británico. Esta fotografía exclusiva es la primera tomada de un rebelde y ha sido presentada en televisión hoy. — (Radiofoto United Press)

SOCIALISTAS APOYAN NUEVA FORMULA PARA MINISTERIO FRANCES

PARIS, 7 (U. P.). — Los Socialistas del Jefe del Gobierno disuelto, Guy Mollet, acordaron hoy en una votación de diputados y su Comité Directivo, por 51 votos contra 33, participar en el Gobierno que está tratando de formar el radical Maurice Bourgès-Maunoury, y con ello le aseguraron virtualmente su aceptación por la Asamblea Nacional.

Los socialistas, que cuentan con 100 votos de la franquicia en la Asamblea Nacional de 597 diputados, son la clave de cualquier Gobierno que quiera sostenerse en el poder.

Todavía no hay noticias de la actitud de los 74 diputados Cristiano-Demócratas, aunque también se espera apoyen el presunto Jefe del Gobierno. Dijeron que le contestarán mañana. Por su parte, los 104 conservadores, independientes y campesinos, cuyo apoyo también se espera, quizá anuncien su actitud esta noche o mañana.

Desde luego, los 45 diputados radicales-socialistas, el propio partido de Bourgès-Maounoury, acordaron ayer sostener a su correligionario.

Por otro lado se informa que el Presidente de la República, René Coty, no aceptará definitivamente la dimisión de Mollet, hasta que quede designado oficialmente su sucesor, cosa que hasta ahora no ha podido hacer.

Si Mollet hubiera sido derrotado en una cuestión de confianza por mayoría absoluta de diputados la aceptación de su renuncia hubiera sido automática de acuerdo con la constitución, pero el presidente del Consejo de Ministros sólo fue vencido por una mayoría relativa, es decir en una votación contraria de menos de la mitad más uno del total de diputados de la Cámara.

Bourges ha apoyado la política dura de Mollet frente a la lucha de los nacionalistas argelinos, hoy declaró que esta concepción continuará si por fin se encarga de dirigir el Gobierno. Sin embargo, a diferencia de Mollet, ha indicado que quisiera ofrecer a los argelinos una nueva solución política aún antes de que se termine la lucha.

Aunque sólo tiene 42 años de edad, Bourges-Maunoury, ex Ministro de Defensa de Mollet, tiene una amplia experiencia gubernamental. Fue el series gaullista quien encargó el Presidente de intentar la formación de Gabinete, pero sólo el segundo aceptó el encargo.

El primero, el Cristiano-Demócrata Pierre Pflimlin, fracasó en su empeño el miércoles al negarse los socialistas a formar parte de su gabinete, cosa que había exigido como condición indispensable para hacerse cargo del poder.

Investigan complot contra Stroessner

BUENOS AIRES, 7 (UP). — Dos ciudadanos paraguayos residentes en Clorinda, fueron detenidos en Corrientes, y otros más, en número no revelado, ayer, y sometidos a interrogatorios sobre su posible participación en complots contra el Gobierno de Stroessner en Asunción.

Los ciudadanos en cuestión residen en esa zona, lindante con Paraguay, desde hace algunos años, y se dedican a la vida en actividades agrícolas y comerciales.

Oficiales del Servicio de Inteligencia del Ejército encabezaron los piquetes de gendarmes en los allanamientos de las casas de ciudadanos paraguayos, en busca de armas y material de propaganda contra el Presidente del país vecino, o cualquier indicios de que se prepara un levantamiento armado en Paraguay.

Diputados otorgaron voto de confianza a gabinete de Zoli

El nuevo Jefe del Gobierno italiano declaró que continuaría la política centrista de sus antecesores

La decisión significó que Zoli tendría la misma alineación política que el martes pasado, en el Senado, y que el Presidente del Consejo de Ministros podría estar seguro de la victoria en la Cámara de Diputados por un margen de 60 votos.

ROMA, 8 (Sábado) — (UP). — El Parlamento ratificó esta noche el Gobierno neta mente cristiano demócrata de Adone Zoli.

La victoria fue posible al confirmar los legisladores monárquicos de ala derecha y los neofascistas (MSI), que se unirían a la minoría de Zoli, para votar en su favor.

A pesar del apoyo que recibió de los derechistas, Zoli se comprometió a continuar la política centrista que han seguido los Gobiernos de Italia desde la guerra.

Al mismo tiempo, prometió que Italia seguiría fiel a Occidente, y que continuaría apoyando a la Organización del Tratado del Atlántico Norte como el "principal "sostén" de la política exterior del país.

Por lo que hace a la política interna, Zoli dijo que se esforzaría por la ratificación de los Tratados del Mercado Común Europeo y el Euratomo, y que trataría de que el Presupuesto sea aprobado dentro de la fecha fijada.

Sin embargo, el Gobierno unipartidista de Zoli es a fondo un Gobierno provisional, para que el Parlamento pueda seguir funcionando hasta las elecciones de principios del año entrante. En realidad, la campaña política ha comenzado ya en el Parlamento, en el que la mayoría de los partidos temen más la posibilidad de elecciones anticipadas que la naturaleza de Gobierno ministerio del Gabinete de Zoli.

Falta ver ahora en qué forma reaccionarán los partidos derechistas, el Neofascista y el Monárquico, si Zoli trata de forzar proyectos legislativos que no sean de su agrado. Sin embargo, por lo que hace a asuntos objeto de controversia, parece que el Jefe del Gabinete se resignará a iría pasando con el apoyo que le den de día en día las facciones izquierdistas y las derechistas.

En las horas que precedieron al voto en la Cámara de Diputados, Zoli se esforzó por que los diputados socialistas de Pietro Nenni se abstuvieran de votar como acto de benevolencia, pero, por el momento, al menos, éstos prefirieron votar en contra.

También votaron en contra los socialistas demócratas, los liberales y los republicanos, que se coalizaron con los cristianos demócratas en el Gobierno centrista que cayó el 6 de mayo. Pero Zoli les prometió que su Gobierno seguirá la misma política centrista que estableció el finado Alcide de Gásperi.

El Presidente de Siria viaja hacia Alejandría

EL CAIRO, 7 (UP). — Shukri el Kuwatly, Presidente de Siria, llegó esta noche procedente de Damasco y después de un almuerzo con su colega egipcio Gamal Abdel Nasser, partió a Alejandría, en cuyo hospital Moussab se someterá a un examen médico completo.

Kuwatly viaja acompañado por su médico personal.

Aunque no es posible determinar la significación política de la visita de Kuwatly, los observadores señalaron que se produjo justo en la víspera de la que el Rey Saud, de Arabia Saudita, hará a Amman, la capital de Jordania, dos días antes de las elecciones en El Líbano.

La conversación de Kuwatly con Nasser fue la quinta en la serie de conferencias de gobernantes árabes desde que la crisis de Jordania alteró la alianza existente entre Egipto, Siria, Arabia Saudita y ese país. La visita de Saud a Amman será la sexta.

El nuevo Gobierno jordano está hasta casi constante ataque de la prensa egipcia, desde la crisis de Amman, y con frecuencia la invectiva tuvo por blanco al joven Rey Hussein.

Jordania y Siria se cambiaron acusaciones el mes último, cuando el Gobierno de Amman exigió el retiro de las tropas sirias, tras acusarlas de haber tratado de participar en un complot contra Hussein.

Algunos círculos diplomáticos creen que Saud ha estado tratando de ayudar a la solución de las divergencias árabes y que, tal vez, intensifique su esfuerzo en Amman.

Creen, asimismo, que Kuwatly puede haber conversado hoy con Nasser, y volverá a hacerlo más adelante, sobre la situación interna de su país, donde la oposición conservadora se retiró del Parlamento esta semana.

Hoy reaparecerá "El Tiemno", de Bogotá

BOGOTA, 7 (UP) — Después de un año y cinco meses de suspensión, decretada por el Gobierno del general Gustavo Rojas Pinilla, el diario "El Tiempo" reaparecerá mañana con todos los servicios que lo acreditaron al través de sus 48 años de existencia, como el primer periódico de Colombia. "El Tiempo" lanzó su última edición el 3 de agosto de 1956, y al día siguiente Lucio Pabón Núñez, a la sazón, Ministro de Gobierno, habló por radio y televisión al país, anunciando la determinación oficial de clausurarlo.

Esta determinación se tomó mediante una resolución formada por Jorge Luis Arango, como director de la ahora disuelta Dirección de Informaciones y Prensa (DINAPE), y la cual daba facultades a la policía para impedir la publicación de "El Tiempo". La clausura decretada por el general Gustavo Rojas Pinilla y sus Ministros, fue el punto culminante de una batalla entre el anterior Gobierno y el primer periódico del país.

Salvador de Madariaga llegó a Montevideo

MONTEVIDEO, 7 (UP) — Por vía aérea llegó el escritor y ex diplomático español Salvador de Madariaga, cumpliendo una gira cultural auspiciada por el Congreso por la Libertad de la Cultura.

Fue recibido en el aeropuerto de Carrasco, por el presidente del Centro Republicano español, Jesús Outeiro, y otros representantes de la causa republicana y escritores uruguayos.

De Madariaga ha sido acogido con simpatía por los órganos periodísticos, que publican su biografía. Durante su estada en esta capital, dictará dos conferencias en la Universidad de Montevideo, la primera de las cuales fue hoy y versó sobre el tema "El mundo libre ante el mundo totalitario".

Ultiman detalles del nuevo plan de desarme

LONDRES, 7 (UP). — El representante de Estados Unidos en la Conferencia del Desarme, Harold Stassen, ultimó hoy casi todos los detalles del nuevo plan norteamericano de reducción de los armamentos, que presentará a ser presentado a los rusos en la semana próxima.

Stassen trajo de Washington hace doce días los lineamientos básicos del nuevo plan de desarme de Estados Unidos.

Desde entonces se estuvo ocupando de los detalles con los otros delegados occidentales a la Conferencia de la Subcomisión de Desarme de las Naciones Unidas, constituída por Estados Unidos, Gran Bretaña, Unión Soviética, Francia y Canadá.

La larga espera mientras se efectuaban esas consultas, hizo que los soviéticos dijesen que Stassen estaba demorando intencionalmente la presentación de la propuesta, a la fue negado por el Gobierno de Washington.

Las autoridades norteamericanas dijeron en esa oportunidad que la necesitaba tiempo para detallar los importantes detalles técnicos y ofrecimiento del Presidente Eisenhower de ir al encuentro de los soviéticos para dar "el primer paso pequeño" hacia la reducción de los armamentos.

Se informó que la mayor parte de la labor de Stassen ha estado lo suficiente para que comience a revelar el plan cuando la Subcomisión reanude sus deliberaciones el mes próximo.

El miércoles pasado se decidió un receso de seis días para que el Delegado francés, Jules Moch, pueda cumplir algunos compromisos de pronunciar discursos en Francia. Además el lunes es un feriado británico.

Blanco 1161 — Valparaíso — Teléfono 4427

INFORMACIONES DE PROVINCIAS

DE NUESTROS CORRESPONSALES

Con ejercicios de penetración de armas se conmemoró el "Día de la Infantería"

VALPARAISO. — Con todo brillo fue celebrado ayer el "Día de la Infantería", en conmemoración de la toma del Morro de Arica, histórico hecho de armas que consagró una vez más a la infantería chilena, y que fue decisivo en la Guerra del Pacífico.

Los actos conmemorativos fueron organizados por la comandancia del Regimiento de Infantería N.o 2, Maipo, de guarnición en Valparaíso, que comanda el teniente coronel señor Oscar Ibáñez Quevedo.

A las 15.30 horas se dieron comienzo, con tal motivo, a los ejercicios de "penetración de las armas de infantería", uno de los números del "Día de la Infantería". A estos ejercicios concurrieron las principales autoridades y jefes de las Fuerzas Armadas y de Carabineros.

Durante horas se dispararon desde diversas distancias, sobre agrupaciones de blancos especialmente preparados, y utilizando movimientos tácticos de la guerra moderna, las diferentes armas con que se equipa a la infantería, pistolas, fusiles, fusiles-ametralladoras, armas antitelediajes, bazookas, emerga, morteros, granadas de mano, etc. Se demostró no sólo el grado de eficiencia de estas armas, sino también el grado de instrucción de los efectivos del regimiento.

Terminados estos ejercicios, que se realizaron en los accidentados terrenos de "La Chanuiel", entre Playa Ancha y Quebrada Verde, se realizó un "Rancho de cuartel", al cual asistieron las autoridades y personas especialmente invitadas.

ARMADA NO HA COBRADO REMOLQUE DE BALSA DE BAMBU "TAHITI-NUI"

Terminante desmentido de la Comandancia en Jefe de la Armada

VALPARAISO. — El más terminante desmentido ha dado la Comandancia en Jefe de la Armada Nacional en el sentido de que se hubiese embargado o intentado cobrar el remolque de la balsa "Tahiti Nui", como algunos órganos de información lo han expresado.

El desmentido expresa, además, que aunque existen convenios marítimos internacionales para embargar este clase de servicios, la Armada no lo hará en ningún momento, sobre todo si se considera que la empresa remolcadora se malogró y además con el objeto de facilitar al señor Eric de Bisschop la posibilidad de que intente reanudar su hazaña, como son sus proyectos.

Este desmentido oficial de la Comandancia en Jefe de la Armada a tan molestos como infundados comentarios, viene a demostrar, una vez más, la tradicional hidalguía marina, que siempre ha sabido mantener nuestra Armada. (De Chile)

Por otra parte, podemos informar que los gastos naturales de la empresa de remolque de la balsa "Tahiti Nui" y el rescate de sus tripulantes, por la frágata "Raqueñano", serán cargados a la cuenta de los "Gastos Generales" de la Armada.

El Director y Cuerpo de Profesores del Instituto Comercial de Rancagua, que el 10 del presente celebrará su décimoquinto aniversario. En el grabado, de izquierda a derecha, los señores Estanislao Maturana, Teodoro Melanton, Adrián Jara, señora Betsamona Moncada, Héctor Maraya, señorita Carmen Quezada, señor German Sepúlveda, Mario Pacheco, Miguel Ibarra, Octavio Oyarzo, señorita Elsa Rosa, Fernando Morales, Santiago Benadava, Hernán Corral, Sergio Becerra, director don Raúl Vega, señora Lucía González, Enrique Becerra y señora Juana Soto.

ESCASEZ DE AZUCAR EN CIUDAD DE RANCAGUA

RANCAGUA.— Una delegación de la Cámara de Comercio Minorista de Rancagua, expuso a las autoridades el grave problema de la absoluta falta de azúcar, en la ciudad.

Los mismos dirigentes dieron cuenta al Intendente que les parecía extraño que se buscara por los inspectores de la SAP, seguidos de gran número de público, cantidades de azúcar en los almacenes de barrio, en circunstancias que a estos comerciantes se les entrega una cuota al mes de 50, 70 y cuando más 100 kilos, y a otros, 20 kilos.

El problema se suscitó cuando en algunos almacenes de barrio se requisó y puso en venta pequeñas partidas, de 7, 10 y una de 13 kilos, la más grande, debiendo los propios inspectores llamar la fuerza pública para contener al público que se trataba, de partidas importantes. El mismo público causó destrozos a otros pequeños comerciantes y hubo pérdida de algunas mercaderías.

LA REFINERIA DEBE CUOTA

La Cámara de Comercio Mi... declaró que la Refinería de ... de Viña del Mar está debiendo ... mercio la cuota correspondiente ... mes de febrero y que para esta ... titución que surte a los almacenes de las poblaciones y barrios, ... 11.800 kilos. Luego señala que la misma Compañía ha enviado las ... tas correspondientes a los meses ... abril y mayo, rebajadas en un 25 ... y la del mes de junio, aún no ha sido despachada.— (FERNANDO LUCERO, corresponsal.)

EMBAJADOR SR. RENE NEVILLE INAUGURO EXPOSICION SUIZA

VALPARAISO.— El Excmo. señor René Neville, Embajador de Suiza en Chile, visitó ayer Valparaíso, con el objeto de inaugurar la Exposición Suiza, que ayer se abrió en los salones del Instituto de Previsión de los Empleados (IPA).

El Excmo. señor Neville dictó, con este motivo, una muy interesante conferencia sobre el desarrollo cultural, turístico, industrial y comercial de su patria.

La exposición, que muestra los más importantes aspectos de la vida suiza, permanecerá abierta hasta el 22 del presente.

DENTRO DE ALGUNOS DIAS SE TERMINARA ESCASEZ DE AZUCAR

VALPARAISO.— El problema de la escasez de azúcar quedará definitivamente resuelto en estos días al entregar el Banco de Chile los documentos respectivos que permitirán la salida de los recintos aduaneros de este puerto de grandes partidas de azúcar cruda, cuyo proceso de refinación terminarán la Compañía de Industrias y Azúcar (COIA) y la Compañía de Refinería de Azúcar de Viña del Mar (CRAV), que mantienían paralizadas sus labores.

GRAVEMENTE HERIDO JEFE DE COMPAÑIA CHILENA DE TABACOS

VALPARAISO.— A las 10.25 horas de ayer, fue encontrado gravemente herido por un tiro de revólver en la sien, el subgerente de la Compañía Chilena de Tabaco en esta ciudad, señor James Cyril Maxwell Pullman, quien está gravísimo en el departamento de neurocirugía del Hospital Van Buren.

A la hora señalada, el capitán de fragata, don Gustavo Heissel, quien se dirigía a Santiago en automóvil, acompañado de su familia, sorprendió en la subida de Agua Santa, cerca de Viña del Mar, un automóvil detenido, a cuyo volante se aferraba una persona que gatillaba desesperadamente un revólver con su mano izquierda, a la altura de la sien. El señor Heissel detuvo su coche y se acercó al herido para prestarle ayuda, el cual, en tono balbuceante le rechazó, comunicando que un proyectil ya le había perforado la sien, en sentido de derecha a izquierda.

El comandante Heissel se dirigió apresuradamente a Viña del Mar, para dar cuenta de lo ocurrido, llegando a los pocos momentos a Agua Santa, la Juez del Crimen, señora María Lavarello; su secretaria, señorita Uberlinda Monterinos; el jefe de Investigaciones de Viña del Mar, don Eduardo Maerz; el jefe de la Tenencia Recreo, teniente Antonio Mayo, y personal de ambos servicios policiales.

Se estableció la identidad del herido, quien hacía sólo dos minutos había abandonado su oficina, en calle Colón, de Valparaíso. De inmediato le enviaron a la Posta de la Asistencia Pública de Viña del Mar, y en la tarde fue trasladado al Hospital Van Buren, donde se le hizo una difícil intervención quirúrgica, quedando gravísimo.

Se ignoran los motivos que indujeron al señor Maxwell a tomar tan extrema determinación.

De acuerdo a la impresión de los jefes policiales, se trata de un suicidio.

La operación duró tres horas, y fue practicada por los doctores Juan Carlos Gómez, y Maldonado.

REPRESENTANTE OBRERO A LA CONFERENCIA DEL TRABAJO EN GINEBRA

VALPARAISO.— El director de la Confederación Nacional de Sindicatos y director del Sindicato Industrial de la Compañía de Gas de Valparaíso, señor Santiago Gutiérrez, se dirigió ayer al extranjero, para participar en la conferencia Internacional del Trabajo, que se desarrollará en Ginebra, Suiza, a la que concurre en su calidad de representante obrero chileno.

SIGUE RACIONAMIENTO DE AGUA EN LOS CERROS

VALPARAISO.— Numerosas personas, habitantes principalmente en los cerros de Valparaíso, se han acercado hasta nuestra corresponsalía para exponernos su extrañeza de que habiéndose normalizado los embalses de agua en las fuentes abastecedoras de la ciudad, como el "Lago Peñuelas", que ha almacenado ya más de siete y medio millones de metros cúbicos de agua, se mantengan los sistemas racionamientos del agua potable para esos cerros, no sólo durante la noche, sino durante largas horas del día y aún días enteros.

Movimiento de Vapores

LLEGAN

Hoy:

BAERENSTEIN, de Talcahuano.
ISABELLA, de Punta Arenas.
PINA, de Iquique.

Mañana:

RIO-SERIO, de Estocolmo.
STUTTGART, de Hamburgo.
LILIAN, de Punta Arenas.

SALEN

Hoy:

PEROU, para Le Havre.
BAERENSTEIN, para Hamburgo.
PUYEHUE, para Talcahuano.

Mañana:

LILIAN, para Coquimbo.
MAULE, para Nueva Orleans.

ESPECTACULOS DE HOY EN VALPARAISO

CARRERA (QUILPUE — 417).— Hotel Flamingo.

CENTRAL (7252).— Los hijos de nadie y La cortesana de oriente.

CONDELL (3027).— 2x2=5 y Ulises.

COLON (2948).— Sinceramente tuyo.

IMPERIO (4567).— Tema para un sueño.

CHILE (2599).— Fin de una aventura, Pancho Villa vuelve y Su gran amor.

METRO (2111).— La casa de té de la luna de agosto.

MUNICIPAL (VINA — 81798).— Oklahoma.

OLIMPO (VINA — 81388).— No somos angeles y La princesa que quería vivir.

ORIENTE (VINA — 85679).— El bello durmiente.

PACIFICO (6837).— Camino de Guanajuato.

REAL (2640).— La canción del adiós.

RIALTO (VINA — 81906).— Serenata y agregado.

AVENIDA (3141).— El guacho, El gran juego y Amanecer de una reina.

RIVOLI (2268).— Rechuz y Ulises.

VELANDE (VALPARAISO - 4654).— Pan, amor y celos.

VELANDE (QUILPUE — 342).— El mar profundo y azul.

VICTORIA (1775).— La maldición del oro y Fiebre de sangre.

AUTO SE PRECIPITO HACIA AV. ALEMANIA HUBO TRES HERIDOS

VALPARAISO.— El automóvil de arriendo FE-401, que bajaba con pasajeros por la calle Aquiles Ramírez en dirección al plano, más o menos a unos 30 metros de distancia de la Avenida Alemania, se le cortaron los frenos precipitándose velozmente por la pendiente hasta ir a estrellarse contra el poste del alumbrado público que queda en la mencionada Avenida.

A consecuencias de la colisión resultaron heridos los pasajeros Aurelia Acuña, domiciliada en Santiago, Santa Lucía 344, fractura en el brazo izquierdo; Hella Winter Moore, domiciliada en Santiago, Coronel Zañartu 716, y Federico Holzbauer, empleado con heridas múltiples en el cuerpo.

El chofer Jaremel Sánchez, que conducía el automóvil fue detenido por carabineros y puesto a disposición del Juzgado.

MADEREROS TENDRAN REUNION EN VALDIVIA

TEMUCO — Numerosa delegación de madereros y forestadores de la provincia de Cautín, se apresta a concurrir a la asamblea que la Corporación Chilena de la Madera (CORMA), ha convocado para hoy sábado, a efectuarse en la ciudad de Valdivia.

La convocatoria a dicha asamblea, recibida en Temuco, expresa que, con motivo del convenio comercial chileno-argentino, recientemente suscrito, se espera la reanudación de las exportaciones de maderas hacia la vecina República, de modo que se vislumbra ya el término de la prolongada depresión que ha afectado hondamente a la industria maderera.

COMERCIO CON ARGENTINA.— Las nuevas características que tendrá el comercio maderero chileno-argentino, como asimismo las perspectivas que se ofrecen en estos momentos para nuestras maderas en las plazas transandinas, serán dados a conocer por los personeros de la Corporación Chilena de la Madera que han representado al ramo en las negociaciones realizadas en Buenos Aires, en la Asamblea Forestal-Maderera que se efectuará en Valdivia hoy sábado 8 de junio.

Se estima que los acuerdos que se adopten sobre esta materia, serán de gran importancia para el futuro inmediato de la industria maderera.— (El corresponsal.)

Sr. Aníbal Sanchez Echavarri, presidente de la Corporación Chilena de la Madera.

CREDITO PARA COMPRA DE GANADO SOLICITAN AGRICULTORES DEL SUR

TEMUCO.— En la reunión celebrada en Santiago a comienzos del mes de mayo recién pasado, entre los dirigentes de la sociedad de Fomento Agrícola de Temuco y del Banco Central, se acordó que los Bancos concederían créditos para la compra de ganado de engorda que hicieran los agricultores del centro del país en las provincias de Cautín al sur, para facilitar la ejecución de los trabajos de siembra de cereales y de cosechas de forraje, derivada de la sequía que afectó a la zona, y respecto a la cual ya nos hemos referido en otras oportunidades.

Pero, en vista de que hasta el 24 de mayo último se habían llegado a Temuco instrucciones sobre el particular, el presidente de la Sociedad de Fomento Agrícola, señor Oscar Schlyver, envió comunicaciones urgiéndolas, para que puedan iniciarse las operaciones de que se trata. La petición de instrucciones fue hecha al gerente general del Banco Central, señor Felipe Herrera, y al gerente general del Banco del Estado, señor Agustín Pinto Durán.

RED DE ELECTRIFICACION. — Se encuentran desde hace algunos días en esta ciudad, los ingenieros señores Héctor Garcido Baeza y Rubén Herrera, de la Empresa Nacional de Electricidad S. A. (ENDESA), quienes han sido comisionados para revisar y recibir la línea de electrificación que une a Victoria con Temuco.

Ambos técnicos han dado comienzo a una importante función que reviste especial trascendencia para la provincia de Cautín, ya que prácticamente al término de ella, quedará resuelto el serio problema de la electrificación que, desde hace muchos años constituía para Temuco y la zona un verdadero anhelo.

El señor Garrido pertenece al Departamento de Estudios de la ENDESA, y fue quien planificó la construcción de la línea de 60 kilómetros que traerá a Temuco energía desde la planta hidroeléctrica de "El Abanico".

El señor Herrera es técnico del servicio de explotación de la referida planta.— (EL CORRESPONSAL).

LAS ACTIVIDADES DE S. E. EN VALPARAISO

VALPARAISO.— S. E. el Presidente de la República, don Carlos Ibáñez del Campo, vendrá hoy a Valparaíso acompañado del Ministro de Obras Públicas, general don Eduardo Yáñez, con el objeto de visitar las obras del acueducto de Las Vegas para el aprovisionamiento de agua potable de esta ciudad y localidades de los alrededores. Acompañarán al Primer Mandatario en esta visita, el Intendente de la provincia, don Jorge Armando Vio Valdivieso, funcionarios de la Dirección de Obras Sanitarias y periodistas.

El domingo S. E. concurrirá a la inauguración de la población "Aurora" del Centro del Estudiante "Corsecon", que cubre guarnición en viña del Mar.

FALLECIO SUBDELEGADO DEL GOBIERNO EN LA CIUDAD DE SALAMANCA

SALAMANCA.— A las cuatro horas de hoy viernes, dejó de existir el Subdelegado del Gobierno en esta ciudad, señor Daniel Rouhillard Uzal. El deceso se produjo a consecuencias de un derrame cerebral.

Los funerales tendrán lugar hoy, a las 16.30 horas, después de honras fúnebres en la Iglesia Parroquial.

El extinto pertenecía al Rotary Club, dirigía entidades benéficas y ejercía el cargo de Juez de Letras.— (EL CORRESPONSAL.)

15.o ANIVERSARIO DE INSTITUTO COMERCIAL

RANCAGUA.— El Instituto Comercial de Rancagua prepara la celebración de sus quince años de existencia.

Con este motivo, profesores y alumnos trabajan en la confección del programa de festejos.

Durante sus quince años de existencia, el Instituto Comercial ha desarrollado una importantísima labor educativa y social, que ha merecido la unánime aprobación de toda una colectividad.

Podemos, además, adelantar que uno de los principales números del programa será la audición radial y la velada de gala nocturna en el Teatro Rex, en la que además de las once tradicional del alumnado, competencias deportivas, baile social, comida ofrecida por los ex alumnos al profesorado, etc.

Este importante establecimiento de enseñanza profesional está dirigido, desde hace 11 años, por el señor Raúl Vega López, funcionario que cuenta con 38 años de servicios públicos.

El programa completo de este aniversario lo daremos a conocer en próxima edición. (FERNANDO LUCERO A., corresponsal.)

Parroquia de Cisterna cumple 10.o aniversario

LA CISTERNA.— Diez años cumplirá mañana la Parroquia de San Francisco de Asís, de La Cisterna, ubicada a la altura del paradero 27 de la Gran Avenida. Los centros radicados en este templo han preparado para esta fecha un programa especial de actos, que se iniciarán el domingo, a las 15 horas, con una reunión de las organizaciones de la Acción Católica de la provincia.

A las 17 horas tendrá lugar el desfile monumental de todos los efectivos de la Acción Católica y de los centros parroquiales. La columna encabezada por el Alcalde de la comuna, regidores, autoridades y dignidades eclesiásticas, recorrerá las calles Vicuña Mackenna, Covarrubias Riquelme, Los Morros, para regresar al templo. Formarán en la columna el Orfeón de la Fuerza Aérea y las bandas de Lo Espejo y del Grupo Cisnolitan.

Finalizado el desfile, se oficiará una misa solemne de campaña en el exterior del templo, con la asistencia de las instituciones y colegios adscritos a esta celebración.— (EL CORRESPONSAL.)

Novedades en sumario por choque de trenes

TEMUCO.— Un vuelco, si se quiere sensacional, tuve hace algunos días, la substanciación del sumario ordenado instruir por el magistrado del Segundo Juzgado del Crimen, señor Orlando Gonzáles Castillo, en el accidente ferroviario ocurrido en la noche del 28 de mayo último, en la vecina estación ferroviaria de Padre Las Casas y que costara la vida a ... palanquero Juan Albornoz y dejara gravemente heridos al maquinista Raúl Llanos y al fogonero Luis J. Albornoz.

En efecto, funcionarios judiciales iniciaron las averiguaciones de ... so con el objeto de establecer la responsabilidad que les cabe a los empleados de Ferrocarriles en el citado accidente, que como se recuerda, ... registró pérdidas apreciadas en 70 millones de pesos, por daños de maquinas y mercaderías que llevaban los carros lastreros y de carga ... truidos. Del resultado de las primeras averiguaciones se desprende que el ... cambiador, Aníbal Carrasco Sepúlveda, a quien se sindicó como ... culpable en este lamentable accidente, no tendría responsabilidad en ... la hecho.

Del informe judicial se desprende que el funcionario de Ferrocarriles de la Estación de Quepe no dió cuenta a la Estación de Padres Las Casas que se había dado vía libre al convoy de carga N.o 242 procedente de Lanco con destino a Temuco. El conductor del tren de carga 232 que debió seguir a Temuco, se detuvo en la Estación de Padre Las Casas, no cumplió con las mínimas condiciones que rigen en tales casos; en efecto, el tren detenido en Padre Las Casas no tenía la señalización de peligro; al contrario, tenía luz verde, como tampoco se colocaron torpedos por lo menos a unos 300 metros como lo exige el reglamento.

En consecuencia, si el funcionario de Quepe no dio cuenta a su colega de Padre Las Casas de la partida de un tren hacia el Norte, y si el conductor del tren detenido, salió decir del tren de carga 232 no adoptó las medidas del caso, que son elementales, mal puede ser ... pable el moviliador.

El cambiador Aníbal Carrasco ... polveda, fue detenido y puesto ... disposición de la Justicia. Luego ... prestar declaración ante el ... trado del Segundo Juzgado, fue ... viado a la Cárcel Pública en ... tier de incomunicado. — (EL CORRESPONSAL).

Nuevo servicio de locomoción entre Angol y Collipulli

Con asistencia de autoridades y miembros de la prensa ... inauguró el servicio de ... moción colectiva entre las ciudades de Collipulli y Angol. ... recorrido que por ahora se ... rá en un micro, de propiedad particular se debe, en parte ... principal, a las activas gestiones realizadas por el Intendente ... flor Carlos Aguirre, quien ya ... iniciado trámites para la ... lación de un recorrido similar entre Purén, Los Sauces y Angol.

El micro tiene capacidad para 40 pasajeros, hará dos ... ridos diarios entre Angol y Collipulli, saliendo de Angol a ... mañana para combinar con el tren de pasajeros de Collipulli. En la tarde ... nará con el tren que pasa por esa ciudad, a las 20.30 horas.

NUEVO SECRETARIO DEL JUZGADO. — Por decreto ... ciente fue designado secretario del Juzgado de Letras de esta ciudad el abogado, señor ... Manosalvos Durán, quien ... el mismo cargo en Lebu. El ... flor Manosalvos, se ha ... en estos días de sus nuevas funciones.— (ARANCIBIA, corresponsal).

MOLESTIAS CAUSA UNA DISPOSICION SOBRE PARADERO DE BUSES

RANCAGUA.— Por disposición de la Dirección de Transportes del Estado, ahora los micros de recorrido a Rancagua, desde la capital, deben dobla por San Ignacio hacia el sur y no llegar a la Plaza Bulnes, como antes.

Esta medida la habría tomado dicho organismo aduciendo que se trata de descongestionar el tránsito a la capital, pero no ha tomado en cuenta las molestias que ocasionado al público que ocupa estos sitios y cómodos medios de locomoción.

Por lo demás la partida de los micros a Rancagua se hace media una hora, una máquina y no ... dría alegarse, entonces, ... por culpa de ella.

De desear sería que la ... de los amigos a Rancagua se ... titurya a la Plaza Bulnes ... hay asientos donde esperar ... cio para que el microbús se ... ga para tomar los pasajeros ... diario viajan a Santiago.— (FERNANDO LUCERO A., Corresponsal.)

EE. UU. y Polonia firmaron acuerdo de ayuda económica

Washington asegura a los polacos el envío de productos agrícolas, maquinaria minera y algodón, que en conjunto representarán US$ 95.000.000

WASHINGTON, 7 (UP) — Los Estados Unidos y Polonia firmaron hoy un Acuerdo que promete productos agrícolas y maquinaria minera norteamericanos por valor de 46.000.000 dólares, al régimen comunista independiente de dicho país.

Esta es el primer caso de ayuda de los Estados Unidos a un país comunista desde las rebeliones de los satélites europeos, el otoño último, y las autoridades norteamericanas confían en que ayude a Wladislaw Gomulka, como Jefe del Partido Comunista polaco que sostiene el Gobierno presidido por Josef Cyrankiewicz, a mantener su tendencia de mayor independencia de Moscú.

Los Estados Unidos también proveerán un envío adicional de trigo y algodón por valor de 46.100.000 dólares, lo que hará que la ayuda asciende a un total de 95.000.000 de dólares tan pronto como el Congreso apruebe la legislación correspondiente.

El Departamento de Estado decidió ultimar un Convenio de ayuda parcial al retraasrse en la Cámara una autorización adicional de ventas al extranjero de excedentes agrícolas por la suma de 1.000 millones de dólares, autorización de la cual se espera salgan estos embarques a Polonia.

El Acuerdo de hoy es un empréstito del Banco de Exportación e Importación por el importe de 30.000.000 mayormente para compras de maquinaria minera. Además se venderá a Polonia, con pago en divisas polacas, algodón, granos y aceites por valor de 12.900.000 dólares. Los Estados Unidos usarán los zlotys (la moneda polaca) procedentes de esta venta para gastos dentro de Polonia de la Embajada y otros varios, y después de cinco años, Polonia redimirá en dólares los zlotys no gastados así.

La negociación del Acuerdo que fue censurada por anticipado por algunos legisladores, duró tres meses. Los polacos pedían originalmente ayuda por la suma de 300.000.000 de dólares.

Ambos Gobiernos dijeron también en una nota conjunta, que pronto se iniciarán negociaciones para liquidar las reclamaciones norteamericanas resultantes de medidas de nacionalización y de la descongelación de bienes polacos en los Estados Unidos allíes de la guerra, estos últimos estimados en la nota en "menos de 2.000.000 de dólares". No se estima en la nota el valor de los bienes norteamericanos nacionalizados en Polonia.

El Convenio también prevé una acción de los Estados Unidos para enmendar una prohibición, dictada hace seis años, por el Departamento del Tesoro, del envío de cheques en dólares a Polonia. Esta disposición afecta a los cheques del Tesoro y otras remesas en concepto de pagos de jubilaciones del Seguro Social, de Veteranos de Guerra y otras de este género.

Reacción polaca frente al préstamo de EE. UU.

VARSOVIA, 7 — (UP.)— Los Estados Unidos asestaron hoy un severo golpe a Polonia al anunciar que solamente 48.000.000 de dólares serán puestos a su disposición inmediatamente para ayudar a ese país a salir de su crisis económica.

La esperanza de que los Estados Unidos acudirían en ayuda de Polonia para que ésta pudiera alzar sus bajos niveles de vida, sin tener que solicitar nuevo auxilio de Moscú, fue factor importante para parar las huelgas y las manifestaciones en Polonia.

El Presidente Eisenhower declaró en octubre pasado que los Estados Unidos estaban listos para conceder créditos a Polonia. Desde entonces, los polacos creyeron que era sólo cuestión de tiempo el que comenzara a llegar a su país máquinas, productos agrícolas y mercancías, lo que mejoraría la situación.

La delegación que encabezada por el Director General del Ministerio de Hacienda, Henrik Kotlicki, fue a los Estados Unidos a negociar sobre la base del ofrecimiento del Presidente, calculaba que se necesitarían, por lo menos, 300.000.000 de dólares para rehabilitar a Polonia este año.

Los delegados polacos llegaron hasta a pensar que podrían conseguir 500.000.000 de dólares. Hace tres días los obreros de la fábrica Czigielski de Poznan, donde se iniciaron los sangrientos motines del 28 de junio pasado, hicieron la siguiente pregunta al líder comunista de Polonia: "¿Cuál es la situación relativa al préstamo de los Estados Unidos?"

Gomulka contestó que en Polonia muchas personas creían, después de las declaraciones de Eisenhower, que los Estados Unidos concederían la ayuda una vez que el Gobierno polaco la pidiera y que sería la cantidad que se solicitara. Gomulka dijo que tal cosa era una ilusión y que Polonia recibiría créditos por valor de 95.000.000 de dólares.

Más libertad para las dependencias inglesas

LONDRES, 7 (UP).— El Partido Laborista, que constituye la principal oposición al Gobierno conservador de Harold Macmillan en el Parlamento, sostiene que las 33 dependencias que Gran Bretaña adquirió en los días en que era la reina de los mares, deberían recibir más libertad.

Tras admitir que la mayoría de las antiguas colonias son territorios habitados pequeños y muy atrasados para justificar su condición de naciones soberanas del Commonwealth, los laboristas entienden que se les debe dar la oportunidad de vincularse con los Estados de la Comunidad Británica, de asociarse en Federaciones, tras la próxima de las Antillas Británicas o de hacerse parte de naciones del Commonwealth.

Dijeron que el procedimiento de la Federación tal vez no daría resultados en una decena de casos, porque las zonas en cuestión están muy aisladas. En tales casos, los territorios deberían ser reconocidos como dominios autónomos.

La isla de Pitcairn, por ejemplo, tiene 136 habitantes, en tanto que Sierra Leona, en Africa, tiene 2.250.000. El documento es una declaración de política y se la aprobó ayer al cabo de una conferencia de diez días, realizada por los Partidos Laboristas del Commonwealth.

Aneurin Bevan, que pronunció el discurso principal en la sesión de clausura, señaló que la liberación del dominio imperial no llevará necesariamente la prosperidad a los pueblos coloniales.

"Con la libertad —dijo—, los problemas de asegurar y desarrollar la revolución industrial continuarán existiendo".

ESCASEZ DE COBRE HAY EN ARGENTINA

BUENOS AIRES, 7.— (UP.)— "El Cronista Comercial" dice hoy en un editorial que hay tal escasez de cobre en Argentina que las existencias actuales de 3.500 toneladas bastan para sólo 40 días. El famoso diario comercial pregunta cómo el Gobierno puede pedir a la industria que aumente la producción al mismo tiempo que rechaza sus pedidos de materia prima. Añade que la industria cuprífera argentina necesita ahora 40.000 toneladas al año. De este total sólo 4.000 son cobre en bruto. El remanente es en láminas o alambre.

"El Cronista Comercial" dice que el cobre que se importa al país se usa en la forma siguiente: manufactura eléctrica, 11.000 toneladas; agencias del Gobierno, 10.000 toneladas; Ministerio de Transporte, 3.000 toneladas; Fomento Hidráulico, 2.000 toneladas.

El racionamiento del cobre para los manufacturerns se estableció en 1950. Hubo un reajuste en 1954.

Verdad y mito acerca de la guerra meteorológica

MOSCU, 7 (UP) — E. K. Fedorov, miembro de la Academia Soviética de Ciencias, calificó hoy de "fantasías" todas las declaraciones y conjeturas sobre las armas meteorológicas y sus posibilidades de cambiar radicalmente las condiciones atmosféricas.

En un artículo titulado "Verdad y mito acerca de la guerra meteorológica", que publica la revista científica "Ogonek", Fedorov se refiere a declaraciones recientemente formuladas por el científico norteamericano Von Neuman, ya fallecido, y el publicista Harry Guggenheim.

Von Neuman, según se informa, dijo que en el término de una década el hombre podría modificar en las condiciones climáticas, y emplearlas como arma de guerra con una potencialidad destructora superior a la bomba atómica.

Guggenheim dijo en 1953 que Estados Unidos posiblemente podría causar sequías y torrentes en la Unión Soviética, inyectando en la atmósfera elementos reactivos.

El científico soviético rechaza las declaraciones y afirma que "no existe en estos momentos una base científica seria para afirmar la posibilidad de una guerra meteorológica".

Fedorov declara que era característica de "ciertos círculos de Estados Unidos extraer conclusiones prematuras de algunos experimentos científicos sobre uno de los más interesantes problemas geofísicos que existen en la frontera de la fantasía, y especialmente el problema de afectar activamente el proceso meteorológico".

Añade que algunos hombres de negocios norteamericanos han tratado de hacer dinero con esas conclusiones prematuras, induciendo a los agricultores a contribuir para la creación de "lluvia artificial", y que ante el fracaso han comenzado a hacer propaganda sobre una bomba meteorológica.

Fedorov expresa que la nieve y la lluvia artificial pueden ser creadas en pequeñas cantidades, pero que va más allá de los límites de la fantasía hablar de una intervención más seria en el proceso meteorológico.

INSTITUTO TECNICO DE AUTOMOVILISMO

OFRECE A LAS DAMAS Y CABALLEROS:

Una efectiva enseñanza de manejo de automóviles en coche-escuela de doble comando.

A manejar, sin riesgo, con un moderno Sistema Pedagógico Progresivo, acompañado por profesor autorizado por el Departamento del Tránsito.

En coche-escuela de doble Comando, aprenderá Ud. a manejar BIEN Y CON SEGURIDAD.

MATRICULESE EN EL INSTITUTO TECNICO DE AUTOMOVILISMO STA. LUCIA 270

EN LAS AFUERAS DE LA COSTA DE FLORIDA.— El Presidente Eisenhower (centro), aparece con cuatro pilotos de vuelos a reacción que volaron desde un portaviones en el Pacífico y aterrizaron en el portaviones Saratoga, en el Atlántico, el 6 de junio, sin realizar escalas. Son ellos, de izquierda a derecha, capitán R. Rose; teniente coronel, P. Miller; el presidente; comandante J. M. Miller y el teniente coronel, C. Mc Bratnie. El presidente se halla abordo del Saratoga. — (Radiofoto United Press)

La automatización en los países pobres puede causar dificultades económicas

Documentada advertencia formula Su Santidad Pio XII

CIUDAD DEL VATICANO, 7 (UP)— El Papa Pio XII afirmó hoy que el hombre y no la maquina harán de la automatización, en última instancia, una bendición o una calamidad.

Su Santidad hizo tal declaracion al dirigir la palabra, en italiano, a los 200 participantes en el Congreso Catolico Italiano para estudiar "la automatización y el mundo laboral".

Pio XII puso en guardia a sus oyentes contra el desarrollo demasiado rápido de la automatización o contra el cifrar excesivas esperanzas en ella.

Asimismo, se declaró en contra de laautomatizacion por la automatizacion, especialmente en los paises pobres, donde podria dislocar temporalmente su economia. Los políticos —agregó— no tienen derecho a "sacrificar una generacion entera por el bienestar de las generaciones venideras".

Los puntos principales de su extenso discurso fueron éstos:

1) "Por grande que pueda llegar a ser la influencia de la automatización, ésta seguirá siendo, naturalmente, limitada. Es uno de los factores del porvenir, pero no es decisivo o compulsorio". Añadió que sólo los marxistas pueden pensar que una novedad técnica alterará radicalmente la vida del hombre.

2) La automatización significa aún menos: "El comienzo de un mundo hecho totalmente por el hombre, en el cual éste, ilustrado por la ciencia, ocupa por primera vez el puesto de un demiurgo y amo autónomo del mundo".

3) El hecho de que la automatización permite al hombre producir más, no significa un bienestar "duradero y seguro" para todos los miembros de la sociedad. La automatización requiere grandes capitales, numerosos especialistas y vastos mercados.

4) Un pueblo que no es rico ni tiene urgentes necesidades en muchos terrenos, como los de la educación, medios de comunicación, reforma agraria y construcción de viviendas, debe bastarse a sí mismo con su capital limitado, y no puede permitirse los ingentes gastos vinculados a menudo con "la fascinación del progreso técnico".

5) La desocupación producida por la automatización puede ser eliminada a la larga con la creación de nuevas industrias, reducción de las horas de trabajo, etcétera. Pero esto limitaría la libertad del trabajador. Ahondaría las diferencias entre las varias categorías de obreros y haría más difícil a los miembros de una familia celebrar juntos el domingo.

6) Hasta un breve período de desocupación podría causar graves daños a un país. "No es permisible adoptar el falso principio que lleva a algunos políticos a sacrificar una generación entera en vista de los grandes beneficios que se esperan para las generaciones venideras".

7) Una economía basada totalmente en la automatización "sería mucho más vulnerable y menos flexible en el caso de una crisis o de otras dificultades".

8) En esas condiciones, el único consejo que puede darse a los patrones y obreros es: "Es mejor negociar que luchar".

9) La automatización no necesita ni debe conducir al socialismo, aunque se requeriría mucho planeamiento en escala nacional y europea.

10) La automatización transformara el trabajo del hombre del manual en intelectual. Los sufrimientos del trabajo tomarán simplemente nuevas formas, como la tarea de "contemplar horas y horas, solo y con los nervios tensos, el sorprendente funcionamiento de la producción automática".

11) Los obreros no podrán especializarse en un solo terreno, sino que tendrán que aprender el entero procedimiento de la producción, lo cual exige un largo aprendizaje que, además del conocimiento técnico, debe incluir "suficiente cultura general".

12) El obrero así educado puede resolver también el problema del tiempo libre que le dará la automatización. De este modo no creerá falsamente que el hombre trabaj apara gozar de su tiempo libre, sino que, además, de ser ese tiempo libre un descanso natural y honesto, lo hará más apto física y espiritualmente para la labor.

Intercambio comercial estudian los gobernantes rusos y finlandeses

HELSINKI, 7. — (UP). — Los gobernantes filandeses y soviéticos conferenciaron hoy sobre comercio y otros temas en su primera sesión de trabajo desde que llegaron ayer en visita oficial a este país el Primer Ministro, Nikolai Bulganin y el jefe del Partido Comunista ruso, Nikita Khrushchev.

No se dieron a conocer detalles de la conferencia de una hora.

Pero al reunirse las delegaciones para conferenciar se notó que en ellas había varios peritos financieros y comerciales.

La ausencia de militares filandeses pareceria indicar que no se habló de cooperación militar. Además el moderado discurso cordial pronunciado anoche por el Primer Ministro V. J. Sukselainen indica en apariencia que no habrá modificaciones de las fronteras. El jefe del Gobierno finlandés dijo que los actuales límites se han convertido en "una frontera de paz".

El aspecto comercial de la visita de los gobernantes soviéticos fue corroborado anoche por el discurso de Bulganin en el banquete en su honor, al decir que las ya amistosas relaciones entre Finlandia y Rusia serán reforzadas por un mayor intercambio comercial entre los dos países.

Una cuarta parte del comercio exterior de Finlandia es con Rusia.

Además de Bulganin y Khrushchev, la delegación soviética estaba formada por el Ministro de RR. EE. Andrei Gromyko; el Ministro de Cultura, Nikolai Mihailov; el viceministro de comercio, Pavel Kumykin; el subjefe del Estado Mayor general, Mihail Malinin y el Agregado Comercial a la Embajada soviética.

La delegación filandesa, presidida por Sukselainen, fue integrada por el Ministro de RR. EE. Johannes Virolainen; el de Hacienda, Nils Meinander; el de Industria y Comercio, Esko de política del Ministerio de política del Ministerio de RR. EE. R. Enckell, y dos peritos comerciales.

No permitirán mitin peronista en B. Aires

BUENOS AIRES, 7 (UP).— La policía prohibió hoy "la marcha del silencio" organizada por los diarios nacionalistas y neoperonistas para recordar a los contrarrevolucionarios civiles y militares que fueron ejecutados después de la abortada revuelta del 9 de junio del año pasado.

El anuncio de la policía dice que los organizadores de la marcha no poseían la "personalidad jurídica" que se requiere en las disposiciones sobre los mitines públicos y "tampoco reúne las condiciones que exige la reglamentación vigente sobre la materia".

Con anterioridad, el Ministro del Interior, Carlos Alconada Aramburú, había confirmado que se había solicitado autorización policial para la realización del acto, fijado para mañana, pero señaló que según los informes recibidos, los peticionarios no integran un partido ni entidad con personería jurídica.

Estas palabras fueron interpretadas como que no se iba a conceder el permiso solicitado, lo que así ocurrió.

CONCURSO Carozzi
BODAS DE ORO
1907 al servicio de los hogares chilenos 1957
Cambie las etiquetas de los productos CAROZZI por MILLONES DE PESOS EN PREMIOS.
Canjee sus etiquetas en este diario.

MURIERON LOS QUINTILLIZOS

VILA DE JOAO BELO (Mozambique), 7.— (UP.)— Fallecieron hoy todas las quintillizas nacidas ayer en forma prematura a una mujer nativa. El anuncio fue hecho por un portavoz del Hospital Regional.

El doctor Antonio Moréira, Director del Hospital, dijo a la United Press que "las criaturas no tuvieron en ningún momento posibilidad de sobrevivir. Carecían de resistencia y todas murieron en un plazo de 24 horas después de su nacimiento". Agregó que la madre se encuentra en buen estado y fuera de todo peligro.

La rápida muerte de las cinco criaturas —cuatro varones y una hembra— puso fin al gran esfuerzo de los facultativos por salvarles las vidas. Se les mantuvo en cámara de oxígeno y quedaron al cuidado constante de enfermeras portuguesas especializadas, pero todo fue inútil. Las criaturas nacieron con varias semanas de anticipación.

La muerte careció de todo matiz dramático. La madre, mujer de 30 años de edad, víctima de reumatismo y visiblemente afectada por alumbramientos de mellizos, trillizos y cuatrillizos en años recientes —todos muertos excepto una de las mellizas que ahora tiene tres años. También a ella fue necesario hacerle una transfusión de sangre.

Los dirigentes del hospital habían previsto la muerte de los recién nuevo años de edad— mostró muy poco interés en las nuevas criaturas, y no se sorprendieron cuando todos fallecieron esta mañana.

La madre, Selina Cevane, y su esposo, de 48 años de edad, lavandero, son ya famosos por los alumbramientos múltiples, pero se sabe poco de sus respectivas familias.

Descubrieron bacteria de esclerosis múltiple

FILADELFIA, 7 (UP).— La doctora Rose R. Ichelson anunció haber descubierto la temible enfermedad conocida por la esclerosis múltiple.

La Dra. Ichelson, bacteriólogo nacida en Rusia, declaró haber aislado y cultivado una bacteria de forma espiral o espiroqueta que es la causa de esa enfermedad.

El anuncio fue hecho en una conferencia colectiva de prensa en el Centro Médico Pediátrico del Hospital local Saint Luke.

La bacteriólogo informó que tras seis años de investigaciones y trabajos había conseguido aislar y cultivar la espiroqueta, que extrajo de líquido cefalo-raquídeo de enfermos.

Los trabajos de la Dra. Ichelson acaban de ser publicados en las "anales de la Sociedad de Biología y Medicina Exnerimental".

Walter Biddle Saul, presidente de la fundación para investigaciones del Hospital Saint Luke, que estuvo presente en la conferencia de prensa, dijo que el descubrimiento de la Dra. Ichelson era el "primer paso" hacia la eliminación de la esclerosis múltiple.

Asimismo manifestó que la bacteriólogo, egresada del Instituto de Bacteriología de Poltava, Rusia, ha iniciado una prueba para la esclerosis múltiple de "gran éxito" por sus resultados. Los detalles de esa prueba serán publicados en breve en los citados anales de Biología y Medicina Experimental.

Mañana se iniciarán elecciones libanesas

BEIRUT, 7 (UP).— Los primeros de los 300.000 votantes inscritos de esta diminuta nación, acudirán pasado mañana a las comicios para decidir si se mantiene en el poder al actual Gobierno filooccidental o El Líbano se pone francamente de parte de Egipto.

Por razones de conveniencia, el escrutinio de las elecciones se harán en cuatro partes. El domingo próximo votará en los distritos de Beirut y Líbano Meridional, y en los otros tres domingos se hará en los distritos de Monte Líbano, Bekaa y Líbano Septentrional.

Las elecciones equivalen prácticamente a un plebiscito para decidir si el país se une a EE. UU. y acepta la doctrina Eisenhower —como lo ha hecho el actual Gobierno del Primer Ministro Sami Eohl— o si país adopta la política "neutra y atrás de "neutralidad positiva".

El Gobierno de Sami Eohl, que tiene 32 de las 44 bancas de la Cámara de Diputados saliente, demolió hace dos semanas un movimiento de insurrección comunista para adueñarse del Poder. Ahora la nueva Cámara tendrá 66 bancas, de las cuales el Gobierno confía conquistar 48.

Distinción recibió el presidente de Anaconda

BUTTE (Montana), 7 (UP).— Roy H. Clover, presidente del Directorio de la Anaconda Company, recibió hoy el título de Doctor en Leyes Honoris Causa, de la Escuela de Minas de Montana.

La distinción le fue entregada durante la ceremonia de graduación de los egresados este año de ese instituto docente.

Clover pronunció un discurso en el que exhortó a los graduados a aprovechar las oportunidades que se ofrecen hoy día a los jóvenes en todo el mundo y a trabajar por el beneficio de sus semejantes y en aquellas tareas que son básicas para el progreso material del mundo.

FLAMENGO SUPERO A AMERICA POR 1 A 0

RIO DE JANEIRO, 6 (UP).— Flamengo venció a América por 1 a 0 en el último partido del torneo de fútbol Río-Sao Paulo, que fue ganado por Fluminense de esta capital.

Señora

Ud., que se desespera por ayudar a su marido, aquí tiene la oportunidad de hacerlo. Si necesita frazadas, tendrá las siguientes ventajas en comprar directamente en mi fábrica: 1.o En una frazada gris de una plaza ahorrará $ 400; en una doble fax de 1½ plaza, de la más fina calidad, ahorrará $ 2.500; éste es un dato exacto. En una manta de castilla, en 3 m., con cuello, Ud. ahorrará $ 5.000; en un poncho de lana, $ 3.000. Calcule Ud. sobre la base de estos precios.

Frazada pura lana gris, una plaza $ 960 clu.
Frazada pura lana gris, 1½ plaza ... $ 1.200 clu.
Frazada pura lana Magallanes, rosa, celeste, vicuña, con ribete de raso ... $ 4.500 clu.
En doble fax rosa con blanco, celeste con blanco, beige con vicuña, vicuña con champaña y cualquier color combinado ... $ 7.000 clu
Pura lana, color vicuña ... $ 2.600 clu.

NOTA: Comprando directamente en la fábrica, Ud. pagará solamente una vez el 5% de impuesto.

Hilandería y Tejeduría de Lana — Samuel Izquierdo 463 Fono 92628 — Por Mapocho, altura 5700. Buses 45, Mapocho-Plaza Garín, le dejan en la puerta. Si va en taxi, al adquirir más de una frazada, ahorrará varias veces el valor del viaje.

DEPOSITO DE VENTAS: RECOLETA 919

LA FEDERACION SIONISTA DE CHILE
invita a la
COLECTIVIDAD ISRAELITA
a participar en el
37:o CONGRESO SIONISTA LOCAL

HOY SABADO GRAN ACTO PUBLICO DE REAPERTURA A LAS 21.30 horas en el Salón del Círculo Israelita, Serrano 202

PROGRAMA:

CORO HAZOMIR.
Conferencia del enviado especial de Jerusalem, Sr. MATITEHAU DORI, sobre el tema "REALIZACIONES EN ISRAEL".

Informe general sobre el Sionismo en Chile, por el Sr. RODOLFO BORZUTZKY, presidente en ejercicio de la Federación Sionista de Chile.

¡AVISO!
* cinta
se complace en anunciar a sus clientes y público en general que traslada sus oficinas del Hotel Carrera a
AGUSTINAS 1225 - 7.° PISO
(edificio del Bco. Sudamericano)
Las oficinas de RESERVAS e INFORMACIONES seguirán funcionando en el 1er. piso del Hotel Carrera.
Teléfono de OFICINAS: 69787 (5 anexos)
ENCOMIENDAS: 69876
RESERVAS: 64798
* Unica línea aérea chilena autorizada por la Dirección de Aeronáutica Civil de los Estados Unidos para volar a este país.

Juegan esta tarde.-

Magallanes necesita rehabilitarse frente a Everton, un rival poderoso

Con este match comienza la cuarta fecha del Campeonato de Primera División.— Mañana hay programa doble en el Esta dio Nacional.— Colo Colo va a Talca.

Magallanes y Everton, equipos que han tenido hasta ahora una situación diferente con respecto a uno y otro, se cotejan esta tarde en el campo de Santa Laura. El match se iniciará a las 13.45 horas y es la primera parte de la cuarta fecha del Campeonato de Primera División que organiza la Asociación Central de Fútbol.

Magallanes viene de caer estrepitosamente frente a San Luis de Quillota por un esto a dos que es el score más alto registrado hasta el momento en el torneo. En contraste, y notorio, Everton se mantiene invicto habiendo ganado todos los encuentros que disputó y mostrando virtudes que le permiten figurar no sólo en la punta, sino que se le considera uno de los cuadros fuertes del año. Por la rehabilitación que necesitan los albiceleste y lo bien que está jugando el equipo de Viña del Mar debe ser un buen partido, con fútbol de calidad, porque lo saben jugar por ambas partes.

DOBLE EN ÑUÑOA.— Como ya es habitual, mañana en el Estadio Nacional se cumplirá un programa doble que ofrece buenas perspectivas. Audax Italiano y Ferrobadminton jugarán primero, a las 13.45 horas. El primero es otro de los líderes e impresiona por su regularidad y alto rendimiento. Ferro, cayó la semana pasada frente a Wanderers, de manera que dispone ahora de una buena oportunidad para recuperarse.

El match principal, a las 15.45 horas lo animarán dos buenos equipos: Palestino y O'Higgins. El team "millonario" está jugando cada vez más como si pretendiera repetir su gran triunfo de hace dos años, cuando fué un campeón brillante. Recién no más le empató a Cóllo Colo en un cotejo de carácter sensacional. O'Higgins tuvo un tropiezo con el equipo albo, pero antes y después ha convencido, y debe resultar un rival severo, no obstante que hará de visitante.

INDEPENDENCIA.— En el campo de Universidad Católica, el team dueño de casa recibirá la visita de Green Cross. La UC fué el domingo a Viña del Mar y perdió estrechamente con Everton, uno de los elencos poderosos del certamen. Está jugando bien. No así Green Cross, que perdió todos los partidos jugados hasta la fecha, mostrando vacios serios en su defensa. Se verá ahora que hace esa retaguardia frente a un ataque como el de los colegiales que ya jugando más a medida que se arma.

EN PROVINCIAS. — Todos los partidos restantes se cumplirán en canchas de provincias. El más importante es el que jugarán en Talca los equipos de Rangers y Colo Colo, por la situación expectable de éste en la tabla.. En Quillota, de nuevo San Luis actuará en su medio, ahora con U. de Chile, y en Valparaíso, Wanderers medirá sus fuerzas con Unión Española.

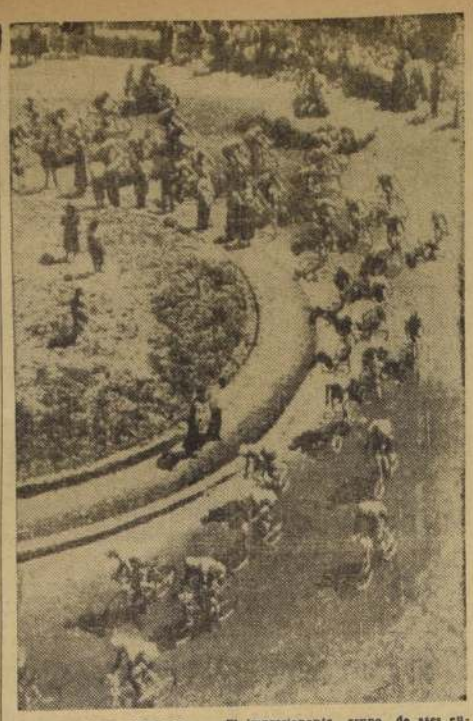

EL "GIRO" DE ITALIA. — El impresionante grupo de ases europeos del pedal que intervienen esta ano en la cuadragésima edición de la "Vuelta a Italia", una de las mayores y duras pruebas ciclísticas del mundo, da la vuelta a la Plaza de Génova para tomar la salida hacia Sain Vicent y dar comienzo a la 14a. etapa de esta célebre competencia. El tramo Génova-Saint Vicent, de 235 kilómetros de bravo recorrido, fue ganado por el italiano Mario Baroni, pero puntero absoluto en la clasificación general de la carrera, hasta es momento, el francés Antonin Rolland, que arrebató la camiseta rosada, distintivo del lider del "Giro", a su compatriota, el gran Louison Bobet. Baroni, a su vez, ganó como vencedor de la etapa, el derecho de llevar la malla amarilla. (RADIOFOTO UNITED PRESS.)

SAN LUIS

Boletín oficial de sus actividades

Los quillotanos se hallan muy satisfechos con su nuevo entrenador Ulises Ramos, ex jugador de Universidad de Chile, quien goza de la estimación de la directiva y jugadores.

—Se estima valiosa la adquisición del jugador argentino Juan José Negri, porque aportará a la juventud toda su valiosa gama de conocimientos. Ya se puede ver cuánto ha progresado el puntero derecho Carlos Millia, joven jugador traído de Ovalle.

—Con actualismo trabajan los dirigentes, que esperan este año cumplir con una buena actuación en la competencia oficial.

—La habilidad del centrodelantero Héctor López contribuye en alto grado a la mejor difusión del fútbol en Quillota, especialmente entre los niños que diariamente acuden a sus canchas.

Premios entregará el C. Palais Royal

En el local de calle Negrete 38, se efectuará hoy, a las 20 horas, la entrega de premios correspondientes al torneo de 1957 que organizó el Club Deportivo Palais Royal.

Asistirán a este acto los dirigentes, socios y jugadores de los clubes participantes. Los vencedores, Palais Royal y Club Juan Quintana, recibirán sendos trofeos.

CITACIONES

BILLARES "BRUNSWICK". — Asamblea general de socios para hoy, a las 19.30 horas, en San Antonio 427, subterráneo.

HIJOS DE ARAUCO.— A sesión general para mañana, a las 16 horas, en Alameda 3489.

Magallanes

Boletín oficial de su Sección Cadetes

EL CUADRO de división especial del club deportivo Magallanes, actuará de preliminar frente al Everton en su match oficial a las 13.45 horas, en el Estadio de Santa Laura. Los cuadro de la primera infantil y juvenil jugarán mañana en la cancha 3 del Estadio Nacional, a las 9.30 y 10.30 horas.

—:O:—

PARTIDOS amistosos jugarán mañana en la cancha 4 del Estadio Nacional los infantiles de tercera y segunda infantiles frente a los cadetes del club deportivo "Cracks Juniors", a las 9.45 y 10.30 horas.

—:O:—

SE CITA para hoy sábado a las 13 horas, a los siguientes jugadores del elenco especial para jugar con Everton, por la competencia oficial en el Estadio de Santa Laura: Pedro Méndez, Luis A. Rojas, Luis Ortiz, Arturo H. Carmona, Rubén Herrera, Guillermo Abramovich, Carlos A. Chio, Alberto Hurtado, Arnoldo Gatica, Benjamín Zamudie, Jorge Contreras, Hugo Contreras, Moisés Kisner, Hernán Barra, Eduardo Picón, Ramón Aravena, Luis A. Ortega, Luis Edo. Pino, Orlando Miranda, Wilson A. Cruz, Mario Benítez, Rubén Labadie, Zóximo Segovia y aPtricio Alvarez.

—:O:—

UN BUEN tiempo obtuvo el domingo 2 el conjunto de la segunda infantil al vencer por 4-2 al de igual categoría de la Universidad de Chile, señalando los goles, Sergio Godoy (2), Marcos A. González y Pedro Fernández.

—:O:—

GRAVEMENTE enfermo a consecuencia de un ataque de parálisis se encuentra el antiguo director de la Sección Infantil del Magallanes don Juan Gálvez. Su domicilio es calle Castro 465, casa 11.

—:O:—

HA presentado su renuncia de director, el señor Enrique González, la que será tratada en la sesión del próximo lunes.

—:O:—

MUY perjudicado por el árbitro señor Véliz, el cuadro juvenil del Magallanes en su match oficial con Santiago Morning. Con un arbitraje correcto e imparcial dicho equipo no pierde el partido.

—:O:—

SE HA restablecido de su enfermedad el capitán del cuadro de división especial, Guillermo Alvamovich.

—:O:—

FUE enyesado de un tobillo el director de la tercera división infantil, señor Antonio Cano Salinas.

TRIBUNA Libre

La cuerda tenía que cortarse por lo más delgado. Y felizmente así sucedió. Me refiero a las facultades extraordinarias que pidió el directorio de la Asociación Central de Fútbol por el plazo de 45 días, durante los cuales, se suprime el Consejo de Delegados.

Ya que las cosas no podían seguir en el tren de desprestigio en que iban. Esto mismo lo comprendieron los directivos de la Central y de común acuerdo con los presidentes de clubes, resolvieron asumir ellos por completo la responsabilidad y dirección del campeonato por el lapso ya señalado. Fuera de las causas que ya hemos señalado en estas mismas columnas, que comenzaron como debe recordarse antes de partir la selección a Lima, fueron las bases de la competencia del presente año las que motivaron esta crisis.

Para aprobar la forma en que iba a desarrollarse el presente campeonato, se tuvo como principal motivo, el económico, aduciéndose que como Colo Colo era el equipo de mayor arrastre en público, debían programarse partidos dobles en el Estadio Nacional. Sin embargo, este predicamento fué rechazado, primero por los clubes dueños de cancha, con bastante razón por lo demás, y por Universidad de Chile que se basaba en razones de índole deportiva y de amor propio. Lo malo estuvo en que las bases fueron aprobadas en la forma conocida por todos, pero posteriormente se desdijeron, produciéndose la impasse ya comentada.

Los delegados de los clubes, acordaron ir a la modificación de estas bases, pero he ahí que salieron a luz puntos de vista personales, que sólo consiguieron sembrar el desconcierto y la oligarquía entre los delegados, por cuanto, como se requería acuerdo unánime para introducir modificaciones, siempre hubo un delegado que se oponía, a tal extremo que hubo uno que se opuso por el sólo deseo de producirle dificultades al directorio de la Central (palabras textuales del delegado).

Con ello, el Consejo de Delegados probaba una vez más su absoluta falta de seriedad en lo que se refiere a los problemas del fútbol, como lo demuestra el hecho de que hubo un momento, cuando se trató de votar una moción, en que nadie sabía qué era lo que se estaba votando.

Es por eso que la medida adoptada por la Central puede ser el punto final a tales desaciertos, que solamente habían conseguido socavar el prestigio ganado en tantos años de dura lucha. En el plazo señalado, el directorio tiene plenas facultades para resolver todo lo relacionado con el presente campeonato, y sobre todo lo que se refiere a los compromisos internacionales de Chile en 1957. Además, deberá, asesorado por tres delegados, redactar en definitiva los estatutos de la Central de Fútbol y el reglamento de la competencia anual del fútbol, a fin de someterlo a la opinión de los clubes, y una vez que lo aprueben o le introduzcan las modificaciones que estimen convenientes, darlo a la publicidad en forma permanente.

Bueno, por lo menos eso que se ha dado un gran paso en este sentido, y que las sanas críticas hechas han surtido el efecto que todos esperábamos. Ojalá que éste sea el comienzo de una serie de modificaciones que vayan a cimentar en forma definitiva al fútbol nacional.

PACAR

Colo Colo

MICRO ESPECIAL A TALCA DOMINGO 9.

Con motivo del gran encuentro COLO COLO-RANGERS que se disputará mañana domingo 9 en Talca, correrá un micro especial Internacional último modelo.

SALIDA: 8 horas desde sede social de Colo Colo, calle Cienfuegos 41.

REGRESO: Una vez finalizado el partido.

VALOR PASAJE: $ 1.500 ida y regreso.

Las inscripciones, cuyo número es limitado, se atienden durante todo el día de hoy en la sede social de COLO COLO.

Arturo Rojas
[chileno]
vs
Roberto Castro
[argentino]
Gran match revancha por el Campeonato Sudamericano del Peso Gallo, a 15 rounds, desde el LUNA PARK de BUENOS AIRES
TRANSMISION DIRECTA de la CABALGATA DEPORTIVA GILLETTE POR EMISORAS CHILENAS "NUEVO MUNDO" y la cadena "GILLETTE" Norte - Sur

Cronistas agasajan al señor José Salom

El directorio del Círculo de Periodistas Deportivos de Chile, entidad que preside Pedro Gajardo Ceballos, agasajará con un coctel que se hará el próximo lunes, a las 12 horas, al sebor José Salom, presidente de la Federación de Fútbol del Perú, quien se halla de visita en nuestro país, y gentil amigo de los cronistas chilenos.

Las adhesiones para este acto, que se hará en el local del Círculo de Periodistas de Santiago, calle Amunátegui 31, se reciben en la Sección Deportes de LA NACION y en la administración del Círculo.

La VOZ del PUBLICO

SE QUEJA QUE LOS CADETES SE HALLAN SIN ORIENTACION

"Por intermedio de estas líneas deseo tratar un caso que para mi modesto entender, es de suma importancia para el futuro de nuestro fútbol.

Soy un aficionado asistente a los partidos de la Sección Cadetes y con profunda amargura he visto la falta de orientación que se observa en nuestros muchachos que son los jugadores del futuro.

Yo deseo que ese diario haga algo en este sentido, para beneficiar a esa juventud y al fútbol chileno, porque le declaro que me disgusta ver la forma cómo se practica el fútbol entre los Cadetes de la profesional. Incluso hasta la información prensa me merece reparos y que refleja la ninguna importancia que le otorgan a esta división.

Al enviarle esta carta, me ha guiado el propósito sano de reparar errores, y usted, en sus comentarios, se refiera a los mismos con el ánimo de que los encargados reparen las deficiencias que anoto.

Saluda atentamente a Ud.— Javier Bustamante Muñoz, carnet 2031003, Santiago".

DIRECCION DE OBRAS SANITARIAS
SECCION AGUAS SUBTERRANEAS.
CURSO PARA SONDEADORES

La Dirección de Obras Sanitarias, ofrece un curso limitado gratuito de capacitación para sondeadores de pozos de Captación de aguas Subterráneas:

CONDICIONES MINIMAS:
1.er Año de Humanidades.
Situación Militar cumplida.
Edad máxima: 35 años.

Los interesados deberán presentarse para mayores antecedentes en Morandé N.o 71, tercer piso, Sección Aguas Subterráneas, de 16 a 17.30 horas, hasta el 12 de junio en curso.

HORACIO LIRA DUARTE,
Director de Obras Sanitarias.

MINISTERIO DE OBRAS PUBLICAS
DIRECCION DE ARQUITECTURA
Solicítanse Propuestas Públicas

para la ejecución de los trabajos de techumbre y cubierta del Pabellón Industrial de la ESCUELA UNIFICADA DE SAN CARLOS, con un presupuesto oficial de $ 13.024.958.00.

Las propuestas se abrirán en las salas de despacho del señor Intendente de la Provincia de Ñuble, y del Director de Arquitectura de esta ciudad, el día 24 del presente mes, a las 16 horas.

Bases y demás antecedentes se podrán consultar en el Archivo Técnico de la Dirección.

Santiago, 5 de junio de 1957.

EL DIRECTOR DE ARQUITECTURA

FUERZA AEREA DE CHILE
Propuesta Pública

Se llama a Propuesta Pública para proveer a la Fuerza Aérea de Chile de una partida de:

MADERAS EN BRUTO DE 1a. CLASE

1) 1.000 Piezas Alamo de 2" x 7" x 3,20 Mts.
2) 6.000 PIEZAS Pino de 1" x 7" x 3,20 Mts.
3) 10.000 PIEZAS Pino de 3/4" x 6" x 3,20 Mts.

Bases y demás antecedentes podrán solicitarse diariamente en el Departamento de Adquisiciones y Finanzas, Sub-Depto. de Adquisiciones en el país, Oficina B-28, 2.o piso Ministerio de Defensa Nacional, haciéndose presente que, sólo se les entregarán a los interesados que presenten documentos que los acrediten como representantes autorizados de firmas solventes que puedan responder a las exigencias de esta propuesta que será abierta a las 16 horas del día 25 de junio de 1957, en la oficina del señor Comandante del Material, 2.o piso oficina B-22, Ministerio de Defensa Nacional.

EL COMANDANTE DEL MATERIAL

INTERNAZIONALE SE INTERESA POR ANGELILLO

MILAN, 7 (UP).— El club de fútbol Internazionale de esta ciudad confirmó que está interesado en contratar al destacado jugador de Boca Juniors de Buenos Aires, Antonio Angelillo, antes de que venza el 22 de este mes el plazo acordado a los clubes italianos para adquirir los servicios de jugadores extranjeros.

El secretario del Internazionale, A. Valentini, informó a la United Press que Angelillo iba a ser considerado como "oriundo" o extranjero de ascendencia italiana, de modo que podría ser adquirido aún después de que haya vencido el plazo para la contratación de jugadores extranjeros.

"Pero para asegurarnos —agregó— confiamos en llegar a un acuerdo antes de que entre en vigor la prohibición contra jugadores extranjeros."

Valentino se negó a hacer declaraciones sobre las noticias de Buenos Aires de que Boca Juniors ha ofrecido la venta de los servicios de Angelillo por la suma de seis millones quinientos mil pesos.

"No estoy —dijo el secretario— en condiciones de dar detalles financieros. Sólo puedo decir que estamos interesados en contratarlo."

Por su parte, un portavoz del Club Milán declaró que no tenían interés en contratar a Angelillo, pues ya tienen en su nómina de jugadores a Per Bredesen, de Noruega; Nils Liedholm, de Suecia; Ernesto Tito Cucchiaroni, de Argentina, y Juan Alberto Schiaffino, del Uruguay.

BUENOS AIRES, 7 (UP).— El representante especial aquí del club de fútbol Internazionale de Milán, Giuseppe Pasqualini, y la directiva del Boca Juniors no pudieron llegar a un acuerdo sobre la transferencia del centrodelantero Antonio Valentín Angelillo.

Pasqualini ofreció cinco millones de pesos, en tanto que Boca Juniors insiste en 6.500.000 pesos. Hoy volverán a conferenciar.

POR los BARRIOS

EL CIRCULO Atlético Royal se hará representar mañana en el Estadio Nacional en el campeonato de tercera categoría, con Fardo, González, Garrido, Sepúlveda, Prieto, Valenzuela, Olguín, Jaña, Barrenechea y Cebra. En Los Andes, en la competencia del Club Michimalongo, denominado Circuito Italia, actuarán Tapia, Morales y Alvarez.

LOS EQUIPOS del Población Huemul y American Juc se medirán mañana en el Estadio Municipal de La Cisterna, empezando la reunión a las 13.30 horas, con los terceros elencos.

UN BAILE ha organizado para esta noche el Deportivo Atlético Lircay a beneficio de sus fondos sociales. La fiesta tendrá lugar en su local de calle Lircay N.o 6415.

LOS EQUIPOS del Francisco Alonso enfrentarán mañana al Población Zelada en la cancha Liga de Obreros Municipales 3, comenzando la reunión a las 8.45 horas con los terceros elencos.

UN BUEN programa futbolístico se cumplirá esta tarde en la cancha de la Liga de Obreros Municipales. El programa es el siguiente: Cancha 2, Alameda 4780, 15, 16 y 18 horas, Industrias Montero con Unión Joyera, equipos.

LA LIGA Deportiva Chilena Normal, en celebración de su aniversario, programó varias ... pateadas para el sábado y domingo. El programa para ... el siguiente: 15 a 18.30 ... cancha del Polígono, campeonato relámpago de five-side, ... 21 a 24 horas, sede social, ... les de campeonatos de ... dominó. Domingo, Estadio Municipal, 9.25 a 13 horas, ... fútbol adultos, campeonato ... tura: Carlos Pezoa con ... Brasil, tercera adultos: ... Brasil con Población ... gundo, y Población ... Real Olimpia, primera ... horas, atletismo, ... infantiles y adultos, 14 horas, ... lección infantil. Nota: ... ción Infantil Sur. ... file de todos los clubes ... ción. 17 horas, ... con Juventud ...

LOS PRIMEROS ... bol del Vicente Valdés ... de El Monte empataron ... to por la competencia de ... ciación de El Monte. ... del Vicente Valdés ... Juan Pérez; V. Vallejos, ... Espinoza; Díaz y Vallejos, ... noza, Vásquez, Riquelme, ... lez y Llanos.

Falleció en Rengo don José Reginatto

Integrante del primer seleccionado chileno de fútbol

RANCAGUA.— Después de una larga enfermedad dejó de existir en Rengo, a los 64 años de edad, José Reginatto, quien ... muchas y variadas actividades en lo deportivo y social, ... que más lo destacó, su participación como jugador del primer ... leccionado chileno de fútbol, el Campeonato Sudamericano ... do en 1913, en Brasil.

Fué fundador y socio de numerosas instituciones como el ... tary Club de Rancagua, Cruz Roja, la Liga de Estudiantes ... e igualmente numerosas instituciones deportivas.

Fué Alcalde de Rengo, y durante su mandato se realizaron importantes obras de progreso, especialmente en la Avenida ...

Sus funerales se efectuaron ayer, con asistencia de un ... roso cortejo, partiendo desde la Iglesia Parroquial de ... Cementerio Católico donde fueron sepultados, despidiendo ... tos varios oradores.

Básquetbol al día.-

Sirio es puntero y único invicto

Hasta la 19a. fecha del Torneo Anual Metropolitano de Básquetbol, los diez equipos que intervienen en la competencia han cumplido la siguiente campaña:

EQUIPOS	AUDAX	COLO COLO	FAMAE	FERROV.	OLEA	PALESTINO	P. MONTT	READI	SIRIO	U. TECNICA
AUDAX ITALIANO	——	42—46	48—69	31—49	41—51	28—29	38—42		53—79	93—3
COLO COLO	46—42	——	40—45	64—22	70—50	65—58	74—50	60—40	35—36	
FAMAE	69—48	45—40	——	39—24	56—49	50—53	53—32	63—43	36—66	
FERROVIARIO . . .	49—31	22—64	24—39	——	35—55	38—59	45—37	42—33		37—
OLEA	51—41	50—70	49—56	55—35	——		49—28	43—45	38—51	64
PALESTINO	29—28	58—65	53—50	59—38		——	62—48	63—49	47—50	G. W.
PEDRO MONTT . .	42—38	50—74	32—53	37—45	28—49	48—62	——	48—41		55—
READI		40—60	43—63	33—42	45—43	49—63	41—48	——	21—35	
SIRIO	79—53	36—35	66—36		51—38	50—47		35—21	——	54—
UNIV. TECNICA . .	39—33			47—37	42—66	P. WO.	58—55		38—54	—

AVISO AL COMERCIO

Con motivo de la Revista Económica de Arsenales de Guerra, se ruega al Comercio presentar, hasta el día 10 del mes en curso, un estado de las cuentas pendientes, con indicación del número de la Orden de Pedido, además de las facturas que aún no hayan sido entregadas. Pasada esa fecha, no se responde de las cuentas pendientes.

EL DIRECTOR

MINISTERIO DE OBRAS PUBLICAS
DIRECCION DE OBRAS PORTUARIAS
CONCURSO

Llámase a concurso para el día 12 del presente mes, para proveer los siguientes cargos:
Dos ingenieros civiles.
Un técnico titulado en alguna Universidad reconocida por el Estado.

Presentarse en Avenida Bulnes 79, oficina 67, o enviar antecedentes a esta dirección.

EL DIRECTOR DE OBRAS PORTUARIAS

FUERZA AEREA DE CHILE
PROPUESTAS PUBLICAS

Se solicitan propuestas públicas por la construcción e instalación de un galpón de estructura metálica en el Ala de Abastecimiento, Base Aérea "El Bosque".

Las bases y antecedentes podrán retirarse de la oficina N.o 12 del Departamento de Construcciones de la Fuerza Aérea de Chile, calle Tarapacá N.o 1129, 2.o piso, de 15 a 18 horas.

Las Propuestas se abrirán en la Oficina del Comandante del Material (Ministerio de Defensa Nacional, 2.o piso, oficina B-16, el día 27 de junio de 1957, a las 16 horas.

EL COMANDANTE DEL MATERIAL

Servicio Nacional de Salud
Subdepartamento Técnico de Administración de Bienes

Venta en remate público del Fundo El Molino, de la H. Junta de Beneficencia de Santiago

El día 6 de julio de 1957, a las 11 horas, en la oficina del señor Tesorero General del Servicio Nacional de Salud, Mac Iver 541, primer piso, y ante notario, se llevará a efecto el remate del fundo El Molino, sobre las siguientes bases:

UBICACION.— Fundo El Molino, ubicado en la provincia de Valparaíso, departamento de Quillota, comuna de Llay-Llay, con frente al camino de Llay-Llay a la ... gua Estación Las Vegas y a 1,5 K. de la Carretera Panamericana.

SUPERFICIE.— 160 Hás. planas regadas, divididas en 11 potreros.

CONSTRUCCIONES.— Casa patronal con luz, agua, teléfono, galpón, bodega, silo y 8 casas de inquilinos.

MINIMO.— $ 60.000.000.— (sesenta millones de pesos).

FORMA DE PAGO.— Veinticinco por ciento (25%) al contado; veinticinco por ciento (25%) a seis (6), doce (12) y dieciocho (18) meses plazos; con doce por ciento (12%) de interés anual y dieciocho por ciento (18%) en caso de mora.

El simple retardo en el pago de las cuotas a plazo hará exigible la totalidad del saldo insoluto del precio, lo cual devengará por sólo este hecho intereses penales, y la falta de cumplimiento por parte del comprador o cualquiera de las obligaciones que le imponga el contrato, producirá su resolución ipso-facto de pleno derecho.

CAUCION.— Para presentarse al remate, se exigirá el 10% del mínimo fijado, en vale-vista a la orden del Tesorero General de Salud, o en dinero efectivo, no cheque.

Este valor se aplicará como multa, si el subastador no otorgare escritura de compraventa en el plazo de 15 días contados desde la fecha del remate, sin notificación previa ni trámite judicial.

GARANTIA.— Hipotecaria del mismo predio, para garantizar el pago de los saldos insolutos.

GASTOS.— De remate, notariales e impuestos serán de cargo del comprador.

Se declara que el fundo se vende ad-corpus, con todos sus usos, costumbres y servidumbres, y la cabida que se da, es un mero dato ilustrativo.

RIEGO.— Los derechos de agua de riego están constituídos por los 3/5 del canal comunero Los Molinos, que conduce las aguas, junto con los derechos del fundo Las Vegas.

CLAUSULA ESPECIAL.— El comprador deberá cancelar, conforme a los datos, que sobre el particular, se consiguen en los libros de Contabilidad de la Gerencia Agrícola el valor correspondiente a los trabajos de preparación de tierras, almácigos y siembras que se hagan ... realizado en el predio a la fecha en que se haga cargo de su explotación por virtud de la transferencia.

La entrega del fundo se hará a la firma de la escritura.

MAYORES ANTECEDENTES.— Se pueden solicitar en las oficinas del Subdepartamento Técnico de Administración de Bienes Ahumada 236, oficina 615, de 15 a 17 horas.

EL DIRECTOR GENERAL DE SALUD

...rá por el Campeonato Sudamericano.-

...Rojas arriesga esta noche su título frente a Castro

...xtraordinario entusiasmo ha despertado en Buenos Aires el sensacional encuentro

...Lleno completo de las amplias aposentadurías del Luna Park de Buenos Aires predicen para esta noche los entendidos, con ocasión del combate entre el chileno Arturo Rojas y el argentino Roberto Castro, por el título de campeón sudamericano de los peso gallo, que detenta el primero, y la ...ventaja es que el pronóstico tiene todos los visos de cumplirse, a tono con el entusiasmo que ha levantado en la vecina República ese encuentro.

Desde ya se sabe que las localidades de preferencia han sido ya vendidas, o se encuentran reservadas para los aficionados de provincia y del extranjero que se aprestan a presenciar el "bout".

Favorito de los entendidos, tanto por su magnífico estado actual y la circunstancia de actuar esta vez ante su público, es el técnico pugil argentino, quien en declaraciones previas al encuentro no ha ocultado su optimismo de tomarse esta vez amplio desquite de la contundente derrota por K. O. que le infligiera el chileno en el ring del Teatro Caupolicán, de Santiago.

Por su parte, el campeón ha impresionado favorablemente por su recios medios combativos, y salvo la desventaja que ha tenido que rebajar cerca de tres kilos que tenía de más, se le ha visto confiado y optimista, no disimulando a su vez la seguridad que tiene de retener la corona continental de los "bantam", que en tan impresionante forma ...ara en Santiago.

En general, el clima que ha levantado es... realmente excepcional, previéndose, con justicia, dado los méritos de uno y otro adversario, un espectáculo de maciza envergadura y emotividad.

...RONISTAS DEPORTIVOS REELIGIERON A PEDRO GAJARDO COMO PRESIDENTE

De acuerdo con la convocatoria, anteanoche se realizó la asamblea general del Círculo de Periodistas Deportivos de Chile, nuevo presidida por el titular, Pedro Gajardo Ceballos, y asistieron los siguientes asociados: Federico Martínez, Víctor Abt, Luis Gasc, Juvenal Galdames, Raúl Leppé, Guillermo Cañete, César Martínez, Humberto Tassara, Enrique Verdugo, Jorge Sassay, Pedro Fornazari, Guillermo Jiménez, Fernando Frohman, Osvaldo Pacheco, Sergio Brotfeld, Octavio Sufán, Alejo Garretón, Orlando Ruiz, Rubén Pereira, Roberto Herrera, Darío Castagnoli, Omar Marchant, Manuel Cabas, Juan Verdina, Enrique Flores, Juan Donoso, Julio Martínez y Manuel Larrain.

A continuación, el presidente del Círculo dio cuenta, en forma y documentada Memoria, del trabajo desarrollado en el año reglamentario que finalizaba, destacando el afán de lograr más estrecha entre los integrantes del periodismo deportivo, así como el de mantener y acrecentar los vínculos con los círculos congéneres del continente. También se refirió, en ese aspecto, a las visitas hechas a instituciones similares en ...ile a Europa en misión periodística. Informó, asimismo, a la asamblea sobre la actitud del Círculo ante diversas ...ciones que afectaron a algunos miembros de él, y a lo que sería necesario realizar, en el futuro, para mantener el prestigio y dignidad de la profesión, en un sólido y común ...bajo. La Memoria fue aprobada después de un interesante debate.

NUEVO DIRECTORIO.— Después que el tesorero, Víctor Abt, dio cuenta del estado de tesorería del Círculo, cuya aprobación quedó sometida al informe reglamentario de la Comisión Revisora, se procedió a elegir a la nueva Mesa, la que quedó integrada como sigue: presidente, Pedro Gajardo Cabellos (reelegido); tesorero, Víctor Abt Quinteros, y directores, Carlos Vergara, Orlando Ruiz, Juan Verdina, Rubén Pereira y Sergio Brotfeld. La nueva Comisión Revisora de Cuentas la formarán Guillermo Jiménez, Juvenal Galdames y Roberto Herrera.

CAPITANES . — Pedro Delacha y William Martínez, capitanes de los seleccionados de Fútbol de Argentina y Uruguay, cambian banderines y saludos antes de iniciarse el clásico cotejo del Río de la Plata. Jugaron en el Estadio de Huracán de Buenos Aires, en disputa de la Copa Lipton, produciéndose un empate a un gol por lado. Observa la escena el juez uruguayo Esteban Marino. Cincuenta mil personas vieron el partido.

"El partido no merecía vencedor"

Comentario de Mora y Araujo para el match Argentina-Uruguay

Sabido es que el miércoles último jugaron en Buenos Aires los seleccionados de fútbol de Argentina y Uruguay, un match que sirvió para reanudar la disputa de la tradicional Copa Lipton. Entre los muchos comentarios aparecidos en la prensa bonaerense, nos parece oportuno reproducir la nota escrita por nuestro buen amigo y distinguido colega, Juan Mora y Araujo, del diario "Clarín". El periodista argentino tituló su crónica: "El partido no merecía un vencedor", y opinó así:

No tuvo más suerte la Copa Lipton que la Newton, disputada días atrás en Montevideo. Lo que se vió en la tarde porteña fué de nivel tan bajo como lo que ofrecieron ambos seleccionados del Plata en la noche montevideana. Eso, en cuanto al partido en general. Por lo que al conjunto argentino respecta, se produjeron mermas apreciables en su contextura, las que ayer determinaron que el equipo celeste lo superara como fuerza de conjunto.

En la primera etapa, especialmente, la escuadra celeste exhibió más vigor, mas terminada cohesión colectiva, con un Gonzalves que le sacaba larga ventaja en la acción del medio campo a un Guidi que deambulaba por la cancha sin quite y sin pegada. De tal manera, con esa ancha grieta en el centro de su línea media, la defensa argentina tuvo que ceñir su labor a la contención en el área, y sólo Schadlein halló manera de llevar algún respaldo a la vanguardia. Respaldo sumamente escaso dado el mucho que necesitaba ésta, apagada, inconexa, falta de ofensividad y de recursos para poder abrir rumbos en la defensa local.

De tal manera, sin apabullar al rival, Uruguay fue siempre más dueño de la situación, estuvo siempre mejor planiado y dando la impresión de mayor solidez a lo largo de todo el período, aunque también estuvo lejos de brillar y con un ataque en el que a pesar de la laboriosidad de Pippo y algunos chispazos de Miguez y Ambrois, no alcanzó la pujanza que le permitiera extraer frutos de su predominio.

En la segunda etapa, lo único que mejoró visiblemente fue el tiempo. Hubo, sí, un amago por parte de la selección local, a cuyo delantera la inclusión de Antonio en lugar de Sanfilippo le significó cierta mejoría, asignándole mayor movilidad y penetración. Labruna se encargaría de usufructuar esa superación, generando avances bien planeados que lo convirtieron entonces en el mejor forward albiceleste y que tuvo asimismo como derivado el mejoramiento de Cruz.

Pero la esperanza no iba a durar mucho. Prácticamente, hasta el gol de Angelillo, ocurrido a los 19'. Con la conquista pareció agotarse el proceso de recuperación de los nuestros. De ahí en adelante, fué cayendo nuevamente en su inoperancia anterior, afloranado otra vez sus defectos de vanguardia y defensa, con lo que la bastó al once celeste repetir su faena del período inicial para pasar a dominar el campo, en forma que lo hacía acreedor por lo menos al empate.

La retaguardia argentina cerró filas volviendo a quedar sin apoyo su vanguardia, reduciéndose todavía más a Labruna, entonces, sus posibilidades de ataque.

La justicia para los celestes llegó merced a un tiro penal. Lo cierto es que el foul de Varacka a Ambroisi existió, y por ende, no se puede discutir la legitimidad de la sanción. Que el árbitro —falto de energía y firmeza— no tuvo igual severidad en alternativas ocurridas dentro del área uruguaya, es indudable, y en ello puede fundarse un juicio adverso a la actuación del señor Martino, pero no se puede pretender que sumara uno más a sus errores, ni discutirse que la infracción de Varacka existió.

De cualquier manera, se produjo así la justicia de que no hubiese triunfador en un partido donde nadie mereció, por sus propios cabales, el halago de la victoria.

BOXEO al día

...A COMPETENCIA boxeril y artística prepara el México Boxing ...b para esta noche, en su gimnasio de San Pablo 1617, a beneficio de los fondos sociales. Por tratarse de una velada de ayuda a la institución, varios artistas han ofrecido su valioso concurso entre ellos Teresita Molbá, La Suegra, La Sinfonola de la audición Dulce Hogar; el Orcho Giraldo; el conjunto de la Reserva de la Pampa y los hermanos Belamondes. Entre los pugilistas actuarán, Ramón Gálvez, Hugo Pontes y Sergio Vargas del Club Electric; Galvarino Reyes, Enrique Berna, Sergio Pobiete e Ismael Acuña del Tranviario; Nibaldo Ruiz, Carlos Allendes del "Alberto Hurtado"; José Soto y Luis Valenzuela de la Aviación; Enrique Méndez del Iberia. Por el México actuarán Rafael Arancibia, Manuel Quiroz, Manuel Montenegro y Hernán Muñoz.

—:O:—

...E LOCAL del club CIC se realizará hoy otro festival pugilístico con el siguiente programa: ...ndo Consejo con Carlos Sovino; Manuel López con René Aguilera; Agustín Valenzuela con Juan Quiroz; Arturo Millán con José Molina; Juan Zapata con Luis Carmona; David Ortiz con José ...; y Guillermo Guerrero con ...ro Núñez. Será un festival en ...or del entrenador Manuel Campino.

—:O:—

...A DIRECTIVA del club Tranviario ...ebrará esta tarde a las 19 ...s, en el Casino de Catedral 1335, ...ar como José Palma por haberse ...ado campeón latinoamerica-no en la categoría mosca. Varios socios se han adherido a esta demostración de afecto hacia el nuevo campeón.

—:O:—

EL CLUB "Alberto Hurtado" que tiene solamente tres años de vida, celebrará hoy un nuevo aniversario. Habrá una sesión solemne en su local de Chorillos 3808; una reunión boxeril-cultural y artística, para finalizar con un cóctel en honor de los fundadores de la institución.

—:O:—

EN JERSEY CITY se ofreció una garantía de 105 mil dólares a Carmen Basilio para que defienda su título de peso mediomediano en esa ciudad. Basilio inmediatamente dio plazo a "Sugar" Ray Robinson hasta el 13 de junio para decidir si defenderá su corona de peso mediano contra él.

Basilio, en conferencia de prensa, dijo: "Sabremos definitivamente en un plazo de ocho días, si podemos aceptar la ofertar de hoy". El abogado William George, en representación de un grupo de cinco deportistas acaudalados, ofreció la garantía de 105 mil dólares por la defensa del título el 22 de julio en el Estadio Roosevelt, contra el ganador del match del 17 de junio entre Vince Martínez y el cubano Kid Gavilán, en el mismo Estadio. Basilio y los managers Joe Netro y Johnny De John, dijeron que no podían aceptar la oferta inmediatamente, y que tendrían que consultar con Jim Morris para conocer como marchan las negociaciones de la pelea por el título entre Basilio y Robinson.

Futbolerías

PALESTINO y Colo Colo llegaron a un acuerdo por el pase del jugador Mario Ortiz, del primero al segundo de estos clubes. Palestino solicitó al Tribunal de Penas que se le rebaje de dos a un mes la suspensión impuesta a Ortiz con motivo de las incidencias de Lima, a fin de concretar la negociación. Pero de cualquier forma, aún cuando no se accediera a esa solicitud, Ortiz será transferido a Colo Colo en el curso de los próximos días.

—oOo—

EL CLUB BOLOGNIA hizo llegar a Racing la suma de 500 mil pesos argentinos, con lo cual se oficializó la transferencia del delantero argentino al club italiano. El monto total del pase asciende a la suma de 1 millones, que Bologna deberá cancelar antes del 15 del presente mes. Racing hizo saber que invertirá esta suma en cancelar los sueldos atrasados de sus jugadores y empleados, intereses atrasado de la construcción del estadio y diversos otros rubros. Todo esto revela la situación de crisis económica por que atraviesan casi todos los clubes argentinos, en su afán de pagar sueldos y primas que jamás estuvieron de acuerdo con sus entradas.

—oOo—

EL GERENTE de la Asociación Central, señor Mario Acevedo, viajará hoy a Buenos Aires, comisionado por varios clubes, para tramitar el pase de jugadores argentinos que aún no están perfeccionados. El funcionario de la Asociación tramitará y obtendrá de la AFA las siguientes transferencias que se encuentran en marcha: Héctor Orsini, de Unión Española; Oscar Gagghino, de Universidad de Chile; Héctor López y Eduardo Bernardo, de San Luis; Ernesto Alvares y Gustavo Abella, de Green Cross; Mario Leardi, de Universidad Católica; Miguel Ruggile, de O'Higgins; Arturo Rodenack, Luis Cesareo, Rolando Brites y Genaro Luna, de Rangers. Todos estos jugadores han actuado hasta ahora con su inscripción sin pase, que deberá estar completamente tramitado antes de la quinta fecha.

—oOo—

EL LUNES PROXIMO debe presentar su informe el Tribunal de Reposición de la Asociación Central, que ha estado conociendo las solicitudes presentadas por varios clubes en defensa de los players castigados a raíz de los sucesos acaecidos en el Sudamericano de Lima. Según se anticipó ayer, este Tribunal había ratificado la sanción de expulsión que pesa sobre Misael Escuti, debido a que el jugador presentó su reposición fuera del tiempo reglamentario. Escuti apelará de esta decisión a la Federación de Fútbol de Chile.

—oOo—

CUANDO VISITAMOS la sede de Colo Colo anteanoche, con motivo de la firma del contrato con Sergio Livingstone, entre otros jugadores albos, encontramos a Jaime Ramírez. El puntero internacional lleva el pie derecha envesado, debido a que se resintió de la lesión que sufriera en el torneo sudamericano de Lima. Deberá llevar la bota por dos semanas más, y cumplido el plazo, estará en condiciones de reiniciar su entrenamiento.

—oOo—

ROGELIO NUÑEZ, el "Mono", debe reaparecer el domingo próximo en Talca, en el cuadro de Colo Colo. Ocuparía el puesto de zaguero izquierdo, en reemplazo de Oviedo, que bien podría pasar como volante. Otra modificación en la estructura del elenco blanco sería la presencia de Jorge Robledo en el ataque, en lugar de Atilio Cremaschi, que está lesionado.

—oOo—

OTRA REAPARICION que tiene visos de concretarse para mañana, es la del delantero Norberto Ferrari, de Universidad de Chile. Durante la semana participó en todos los entrenamientos del cuadro colegial, demostrando hallarse muy recuperado. Ferrari es un delantero muy valioso en el ataque colegial.

En honor de José Salóm

En sesión extraordinaria celebrada por el directorio de la Federación de Fútbol de Chile, se recibió anoche a la autoridad máxima del fútbol peruano, señor José Salom. En este acto, Humberto Terán, presidente de la dirigente chilena saludó al señor Salom a nombre de la entidad y le hizo entrega de un pergamino, como recuerdo de su visita. Salom contestó agradeciendo los conceptos emitidos por Terán y agregó que se sentía muy agradado con estar de nuevo en la sede de la Federación. Agregó que su visita tenía por objeto invitar al fútbol amateur chileno, para que participe en un festival que se hará en Lima, entre los días 29 de este mes y 14 de julio. Se le pondrá —dijo— a un seleccionado del fútbol aficionado peruano". Igualmente —agregó— son los deseos de la Federación que me honre en presidir, de donar un trofeo que se pondría en disputa en un encuentro entre las selecciones juveniles de ambos países". Luego, Salom entregó un banderín y una plaqueta de oro como recuerdo del Campeonato Sudamericano realizado recientemente en Lima. Finalmente, hizo uso de la palabra el señor Luis Gasc, quien saludó al dirigente peruano a nombre de la ANFA y le agradeció las atenciones que le prodigó la dirigente peruana, en su reciente visita a Lima.

Más tarde, el capitán Santiago Gordon puso en manos de Salom un banderín con los colores de la ANFA. En el grabado, Terán (derecha) abraza al dirigente peruano en el instante en que le hace entrega del pergamino. Asistieron al acto los señores Humberto Terán, Juan Pinto Durán, Luis Mesa, Luis Gasc, Santiago Gordon, Dr. Oscar Lara, José Ghiardo, Pedro Campos, Alberto Núñez, Ramón Muñoz y Ramón Muñoz.

"CABALGATA DEPORTIVA GILLETTE" TRANSMITE LA PELEA ROJAS-CASTRO

Por vía LAN parten esta tarde sus comentaristas especializados Julio Ibáñez Paredes, Omar Marchant y Octavio Sufán

Para transmitir íntegramente el desarrollo de la pelea revancha que sostendrán esta noche, en el Luna Park de Buenos Aires, nuestro campeón sudamericano Arturo Rojas y el aspirante Roberto Castro, de Argentina, por el título partirán esta tarde, vía LAN, a las 15.15 horas, los integrantes de la Cabalgata Deportiva "Gillette" de Emisoras "Nuevo Mundo", Julio Ibáñez Paredes, Omar Marchant y Octavio Sufán. El match será radiodifundido en Chile por las ondas larga y corta de CB 93, "Nuevo Mundo", y la Cadena "Gillette" Norte-Sur, que forman numerosas emisoras de provincias.

SECCION CADETES

Partidos de hoy y mañana

La Sección Cadetes ha fijado para hoy y mañana los siguientes partidos oficiales:

HOY. — Estadio Santa Laura, Magallanes-Everton, las 13.45 horas, equipos de división especial; turno, Palestino.

MAÑANA. — Unión Española-Santiago Wanderers, Estadio Santa Laura, cancha 2, 9.30 horas, primera división, y 10.30 horas, división juvenil. Cancha 1, 11 horas, división especial; turno, Iberia.

SANTIAGO MORNING-UNIVERSIDAD DE CHILE.— Estadio Nacional, cancha 2, 9.30 horas, primera división; 10.30 horas, división juvenil, y 11.30 horas, división especial; turno, Magallanes.

MAGALLANES-EVERTON.— Estadio Nacional, cancha 3, 9.30 horas, primera división, y 10.30 horas, división juvenil; turno, Palestino.

IBERIA-PALESTINO. — Cancha Hospital San Luis, 9.30 horas, primera división; 10.30 horas, división juvenil, y 11.30 horas, división especial; turno, Universidad de Chile.

FERROBADMINTON-AUDAX ITALIANO.— Estadio Ferroviario, 9.30 horas, primera división; 10.30 horas, división juvenil, y 11.30 horas, división especial; turno, Unión Española.

UNIVERSIDAD CATOLICA-GREEN CROSS.— Estadio Escuela de Carabineros, 9.30 horas, primera división; 10.30 horas, división juvenil, y 11.30 horas, división especial; turno, Santiago Morning. Colo Colo quedó by.

PRACTICE DE SELECCION JUVENIL.— Bajo la dirección del entrenador señor Miguel Mocciola, con asistencia de 27 jugadores se efectuó el miércoles último el primer práctica de la selección juvenil, para constituir el cuadro juvenil de la Sección Cadetes que defenderá su título de campeón de 1955, en el próximo Campeonato Nacional.

El segundo práctica se hará el miércoles 12 en la cancha que oportunamente se avisará.

El martes 11, a las 19 horas, deberán asistir a la secretaría de la Sección Cadetes, todos los jugadores juveniles preseleccionados que han presentado los clubes.

El cuadro juvenil del Palestino derrotó por 1 a 0 al Colo Colo el domingo pasado. Por un error se había anunciado el triunfo de los albos.

ESTA TARDE.—

EN EL ASCENSO JUEGAN ALIANZA CON UT Y SANTIAGO CON CALERA

Con dos partidos que se disputan hoy en el Estadio Nacional, se seguirá desarrollando el campeonato oficial de la División de Ascenso de la Asociación Central de Fútbol de Santiago. A las 13.45 actuarán Universidad Técnica con Alianza de Curicó, y en el match de fondo lo harán Santiago Morning con Unión La Calera.

Ambos encuentros interesan a los que siguen la competencia. Por supuesto que también son trascendentes para los protagonistas, que todos aspiran a llegar a la serie de honor. Buena ha sido la campaña de los cuatro equipos, principalmente para el de La Calera, que va invicto y puntero. Santiago Morning, perdedor ante Transandino, buscará una rehabilitación, y los dos puntos que necesita para alcanzar a su adversario, considerado como uno de los favoritos para ganar el torneo. Alianza, de Curicó, otro de los "líders", hallará sin duda muchas dificultades ante los colegiales, que empataron a 4 con La Serena, luego de ir perdiendo 4-0.

Mañana se completará la cuarta jornada del campeonato, con los siguientes partidos: En el Estadio Santa Laura, 15.30 horas, Iberia con Transandino; La Serena, 15.30 horas: La Serena con San Fernando, y en Limache, a las 15.30 horas: Linares con San Bernardo Central.

BOLETIN DE FARELLONES

El boletín de Farellones establece el siguiente estado del tiempo y cancha en ese lugar cordillerano.

Farellones: Nieve, polvo abundante en las canchas del Embudo, Novicios y Enlace.

Andariveles: Desde mañana funcionará el Andarivel de silla del Corolado; Andarivelca Embudo y Novicios, funcionan como de costumbre, uno de ese funciona todos los días de la semana. Desde las 9.30 horas, correrán los andariveles sin detenerse en todo el día.

Camino: Abierto hasta la Posada, jeep, camionetas, camiones y autos, con cadenas.

LETRA EXTRAVIADA

Por haberse extraviado letra aceptada por don Raúl Errázuriz Rosas a la orden de Juan Agustín Domínguez Correa, por la suma de $ 150.000, queda nula por haberse dado el aviso correspondiente.

JU - JU
RIASE AHORA
$ 44.—
Las cargas de pasta.
Reparamos: Radios, Tocadiscos, Jugueras, Enceradoras, Ollas a Presión, Lavadoras, Frigidaires, Relojes, Pipas, Encendedores, Plumas Fuentes.
Técnicos especialistas.
Composturas garantidas
MONJITAS 825
Local 10

Deportes
MALETERIA
MAS SURTIDO
MEJOR ATENDIDO
Artículos de Cuero
La Sportiva
SAN DIEGO 1069

¡Van seguros ...!
usando
SHELL
X-100
motor oil
DETERGENTE · ESTABLE · PROTECTOR
PARE
...y si es ud. cuidadoso (y tiene un coche nuevo, o recién ajustado)...
use SHELL X-100 10W/30 MULTIGRADE 20W/40
MAYOR facilidad de partida en frío, lubricación instantánea, economiza gasolina y batería
MAYOR protección a altas temperaturas
UN LUBRICANTE PARA TODO EL AÑO
Consulte a su Concesionario SHELL...¡Pídale un folleto

Arquitectura y DECORACION DE INTERIORES

"NUGGET"

EN-CERA

Dele a su encerador de confianza la cera de mayor confianza

Nugget La cera que encera de veras

ANTICIPO DE LA CONVENCION.—

BUENOS AUGURIOS PARA LA CONSTRUCCION EN 1958

Estudio técnico sobre las causas de la depresión

La proximidad de la Convención de la industria de la Construcción, a realizarse en Santiago a mediados del presente mes, actualiza un estudio que, sobre las causas a que debe atribuirse la crisis de la construcción, realizó el Departamento de la Vivienda de la Corporación Nacional de Inversiones de Previsión (CIP) y que inicia el buceo en el profundo mar de los muchos motivos que ciertamente influyeron en la depresión temporal de dicha industria. En este estudio se afirma y prueba que la crisis se inició antes de la congelación, se circunscribe el factor crédito a su proporcional importancia y se señalan orientaciones útiles al futuro de esta industria a la que están ligadas tantas otras. seguramente este análisis será un anticipo de las conclusiones a que necesariamente deberá arribar la Convención próxima, ya que en ella se buscan no motivaciones del problema —ya conocidas— sino que soluciones integrales.

DESARROLLO FUTURO

1.—LA CONSTRUCCION EN LA ACTUALIDAD.— Muchas explicaciones se han buscado a la crisis que afecta a la construcción. En todos los círculos interesados en el ramo se ha abordado el tema, y casi todos cuantos se han pronunciado sobre esta depresión, culpan de ella a la restricción crediticia especialmente, y a los efectos de la Ley de Congelación.

En términos estadísticos sabemos que, en materia de viviendas, 1956 fue un año de edificación reducida. Los 988.500 metros cuadrados que se habrían construído, sólo cubren un ssenta por ciento de la tasa normal que debería haberse edificado. Por tanto, es bien justificada la alarma que se observa entre los empresarios del ramo.

Son éstas, entonces, las circunstancias propicias para investigar a fondo las causas de tan desalentadora realidad, es decir, cuando empresarios, fabricantes de materiales, profesionales y funcionarios del Estado, están exigidos por circunstancias adversas que en conjunto deben remediar. Ahora es el momento de planificar seriamente este rubro de la economía, entendiendo por planificar, orientar todos los factores que inciden en el proceso, para que a través de una correcta coordinación, se obtenga el máximo de provecho de ellos, encuadrándolos dentro de un sistema económico integral, que es susceptible de desarrollarse, y afecto, asimismo, a limitaciones.

2.—LA CRISIS DE LA CONSTRUCCION SE INICIA ANTES DE LA CONGELACION.— A pesar de adjudicarse a los planes económicos antiinflacionistas, el mérito exclusivo de provocar esta crisis de la construcción, el estudio del desarrollo de esta industria en los últimos quince años, abre algunas perspectivas que permiten asegurar que si bien la rectificación económica del año último precipitó y agudizó el fenómeno, la depresión se habría insinuado con anterioridad a ella. Así, también, se puede explicar la influencia extraordinaria que las medidas económicas tuvieron sobre la construcción, sin paralelo en ninguna otra actividad.

Es cierto que en la construcción de iniciativa particular influye poderosamente el mercado de bienes raíces, cuya inercia se transforma en paralización, en períodos de contracción de los medios de pagos. Sin embargo, la iniciativa particular, de ningún modo determina auges y depresiones, por la reducida proporción de los capitales que de ella provienen, en comparación al total de recursos que anualmente se destinan a levantar habitaciones.

La edificación en el país, compuesta por viviendas, locales industriales y de comercio, y edificios públicos, está constituída en un 70 a 80 por ciento, por las primeras, las cuales por ser bienes de uso cuya demanda opera libremente a través de toda la población, llevan involucradas todas las perturbaciones del proceso económico que vive el país. El resto, o sea locales y edificios públicos, por su baja proporción con respecto al total edificado, y por lo susceptibles de ser controlados, no provocan anomalías de interés para un análisis como el que aquí se aborda.

Restringiendo, entonces, a las viviendas la observación estadística de la superficie construída en los últimos quince años, se aprecia que ella fluctúa con aumentos y retrocesos de periodicidad irregular. No obstante, de este conjunto de valores representativos de la actividad anual, se desprende que existe una base intermedia a los altibajos de la construcción, que representaría la tendencia normal, compatible con la capacidad económica nacional y susceptible, por tanto, de mantenerse a lo largo de algunos años, con saludables efectos estabilizadores. Perturbando esta tendencia normal de variaciones graduales, a lo largo de los años se suceden los auges y las depresiones, que, sumando su efecto a la tendencia, dan como resultante el volumen de construcción que se lleva a cabo.

Pues bien, este ciclo perturbador acusó la plenitud de una etapa de auge para 1954, registrando para 1955 un descenso depresionario, bajo cuyos efectos la construcción hubo de afrontar las medidas rectificadoras de la economía, en 1956. O sea, la restricción crediticia, la contracción de mercados y, en general, todas las consecuencias derivadas de la aplicación del plan antiinflacionista, sólo vinieron a agudizar una depresión en pleno desarrollo.

3.—PERSPECTIVAS PARA EL FUTURO.— Siguiendo la tendencia del ciclo perturbador, con prescindencia de la singularidad que representa el año 1956, este año de 1957 y tal vez el próximo, habrían seguido acusando una tasa baja de construcción de habitaciones, para iniciar un nuevo auge en 1958. Difícil es, en las actuales circunstancias, adelantar opiniones sobre el curso que seguirá el desarrollo de la construcción. Sin embargo, se puede estimar con seguridad, que este año continuará el período de baja, pudiendo entonarse el año próximo por medio de la aplicación de una política de estímulo y estabilización indispensable.

La estabilización monetaria que hoy se pretende es una consecuencia de la estabilización de los procesos económicos, de la atenuación de los cambios bruscos en la demanda y oferta de bienes y servicios. En consecuencia, perseverar en el programa de rectificación económica iniciado a fines de 1955, requiere la normalización de aquellos rubros que están operando en condiciones desfavorables.

Algunos intentos se han realizado para compensar el descenso de la edificación, especialmente a través de la emisión de bonos del Banco del Estado. Sin embargo, este estímulo no ha sido suficiente, ya que los recursos allí generados se han destinado especialmente a terminar obras en ejecución y no a iniciar nuevas que permitirían mantener la continuidad.

4.—COMO SALIR DE LA FASE DEPRESIONARIA.— Se pretende, usualmente corregir estas depresiones, a través del desarrollo de planes de edificación de emergencia de gran envergadura, que lanzan en forma explosiva sobre las empresas una oferta de trabajo que éstas no pueden absorber de inmediato en su totalidad, provocando un alivio en sus comienzos, que pronto se transformará en una ola de alzas de precios, de gran efecto perturbador. A cambio de este procedimiento es aconsejable la aplicación de una política de expansión moderada, pero sostenida.

Relacionando la edificación, medida en términos físicos, como es el metro cuadrado, con el producto nacional bruto, también ponderado en términos reales —en este caso pesos de 1950—, se puede observar que se edifican entre 6 y 8 metros cuadrados por cada millón de pesos de producto nacional bruto. También esta tasa causa una variación cíclica, aunque muy irregular. Sin embargo, el promedio de esta proporción, que llamaremos "tasa normal", reflejará en forma muy aproximada la capacidad nacional de edificación, a través de la compensación que naturalmente deberá producirse a lo largo de varios años. Con los antecedentes que hoy se tienen, se puede estimar que la edificación se estabiliza si se construyen 7,8 metros cuadrados anuales por cada millón de pesos de producto nacional bruto, deflactado a moneda de 1950.

En consecuencia, aplicando al producto nacional bruto un crecimiento que siga su línea de tendencia, se puede estimar que en 1957 deberían construirse viviendas por una superficie de 1.700.000 metros cuadrados. Como el Estado controla alrededor de un 30 por ciento de la edificación de viviendas, para salir de la depresión debería entregarse mensualmente a las empresas, propuestas por habitaciones que cubran una superficie de 110.000 metros, coordinando para ello las instituciones de control estatal. Las medidas de estímulo aplicadas a través de la iniciativa privada, no podrán determinar un cambio en esta fase crítica.

5.—VALIDEZ Y LIMITACIONES DE ESTE ANALISIS.— Las consideraciones anteriores se formulan, todas, en torno al conocimiento estadístico que hoy poseemos, obtenido de una investigación estadística en edificación, [illegible] ria e insuficiente. [illegible] estadística —y aquí [illegible] poradas a base de [illegible] aquellas edificaciones [illegible] venten al margen de [illegible] nicipal, que si bien [illegible] portancia desde el [illegible] de las empresas [illegible] tienen, y muchas [illegible] de la economía [illegible] absorben parte del [illegible] manda de materiales [illegible] cuencia, las conclusiones [illegible] comentario contiene [illegible] se con salvedades en [illegible] valores absolutos que [illegible] nan, manteniendo su [illegible] utilidad como índice.

MUEBLES DE CUERO
CHIPPENDALE, CHIPPERTFIELD, MODERNOS, etc.
AMPLIAS FACILIDADES DE PAGO
NICANOR MARTICORENA
Moneda 77[illegible]

10 MESES PLAZO
Una oportunidad para Ud.!
CATRES DE BRONCE
ESTANTES CAMA $12.800
COMODA-CAMA VELADOR
CAMAROTES CON SOMMIER $15.800
EXPOSICION DE TODA CLASE DE MUEBLES
Casa BRONCELAN
SAN PABLO 276
FABRICA LIBERTAD 70[illegible]

FIERRO S. SACK
SAN PABLO 1179-MORANDE 817

LA MAS MODERNA PINTURA PARA EXTERIORES
Ahora en Chile, con materias primas importadas, se produce la famosa pintura a base de Latex sintético, que ha revolucionado la técnica de pintar exteriores.
SATINCOLOR M.R.
Se aplica con brocha, pistola o rodillo, directamente sobre cemento, estuco, ladrillo, sin necesidad de preparado previo.
Seca en media hora, y puede darse una segunda mano en 2 a 3 horas. Excepcional resistencia a la intemperie. Resistente a la humedad. Puede entregarse en cualquier color.
DISTRIBUIDORES:
RAFFO Y CIA. LTDA.
AV. BRASIL 27-A
FONO 86019-STGO.

Cemento Melón
Lo Bueno es Eterno

CARROS DE ARRASTRE
(REMOLQUE) de 4 a 14 toneladas de alta y baja velocidad.
BETONERAS de todos los tipos y tamaños.
VOLTEOS HIDRAULICOS.
ESTANQUES ESTRUCTURAS METALICAS.
TOLVAS
ENTREGA INMEDIATA
FACILIDADES DE PAGO A LARGO PLAZO
MAESTRANZA JUAN WINTER
GARCIA REYES 37 — TELEFONO 93009 — SANTIAGO

5 horas Directo a PUNTA ARENAS
en Modernos Cuadrimotores SUPER DOUGLAS DC-6B
Salidas Jueves y Domingos a las 7 hrs.
ASIENTOS EXTRACONFORTABLES Con un botón, el asiento se puede graduar instantáneamente a la posición más segura, cómoda y conveniente no importa cual sea su estatura. Los profundos y mullidos cojines de caucho esponjoso le proporcionan un viaje exento de cansancio.
CALEFACCION El aire temperado circula a través de las paredes y piso de la cabina, proporcionando una temperatura uniforme y agradable.
AIRE ACONDICIONADO No importa que Ud. fume, salvo cuando lo indique el comandante. El aire de la cabina de pasajeros es humedecido y renovado totalmente cada tres minutos.
CABINA SIN RUIDOS Los paredes y piso del avión, provistos de material aislante, impide el paso del ruido de los motores. Están provistos de bancadas especialmente diseñadas que reducen las vibraciones, y permiten el pasajero disfrutar de un confort excepcional.
ATENCION A BORDO Todo cuanto llevamos a bordo es para Ud.: Frutas, bebidas refrescantes, té, café, chocolate, sandwichs especiales, etc.
AMPLIA VISION Amplia visión a través de ventanas de 40 x 50 cm. de construcción especial que evita la formación de humedad o hielo.
POR TODO ELLO. Y MUCHO MAS.
EL VOLAR POR LAN-CHILE ES MEJOR Y MAS ECONOMICO.
Consulte a su Agente de Viajes o a
Línea Aérea Nacional LAN Chile

* PROPIETARIOS
* CONSTRUCTORES
* ARQUITECTOS
Transportes MAIPO
ARENA ESTUCO: Maipo.
RIPIO: Maipo, Pozo.
CHANCADO.
LADRILLOS: Muralla, Fiscal.
BOLONES.
MAICILLO 1ª: Blanco.
TIERRA HOJA 1ª.
ARENA GRUESA: Maipo, Pirque, Pozo.
CEMENTO
OFRECE PARA ENTREGA INMEDIATA
TELEFONO 51125

RELOJ SUIZO FINO
ENTREGAMOS CON SOLO $1.000.
SALDO FACILIDADES
PRECIOS REBAJADOS
RELOJERIA GABOR
ESTADO 91-5°PISO OF 501

LA REINA ISABEL II conduce orgullosamente de la brida a su potranca Carrozza, después del dramático triunfo obtenido por esta tres años en el Premio "Las Oaks", primera victoria de los colores reales en un clásico inglés. Carrozza aparece montada por Lester Piggott, que ganó también con Crepello "El Derby", en Epsom, escenario de su nuevo triunfo. (Radiofoto de UNITED PRES.)

La potranca Carrozza dio a la Reina Isabel su primer triunfo clásico en las pistas inglesas

Gran ovación se oyó en el Hipódromo de Epsom cuando los colores reales se adjudicaron el premio "Las Oaks".— La ganadora fue conducida por Lester Piggott, que el miércoles había ganado "El Derby" con Crepello.

EPSOM, 7.— (UP.)— Una de las más cerradas ovaciones que se han hecho en este antiguo hipódromo se escuchó hoy aquí cuando la potranca de tres años Carrozza ganó el Oaks Stakes para deleite de la Reina II su primera victoria en una de las pruebas clásicas de Inglaterra.

Carrozza, potranca de los establos reales que no era la favorita de la prueba, libró un tenaz duelo con Silken Glider, del millonario irlandés, Joe McGrath, montada por el jockey Joe Eddery, para acreditarse el triunfo por menos de una cabeza.

En tercer puesto, a tres cuerpos de distancia, llegó la favorita francesa Rose Royale II, del Aga Khan, montada por el jockey Jean Massard. Tiempo de Carrozza para la milla y media, dos minutos 37 2/5.

Carrozza ganó por menos de una cabeza y fue necesario estudiar las fotografías de la llegada a la meta. Rose Royale llegó tres cuerpos más atrás. Corrieron once potrancas.

—oOo—

LAS APUESTAS INDICABAN que sería una lucha entre Rose Royale II y Mullberry Harbour, también de la Reina Isabel, por las colocaciones de 11 a 10 y 11 a 4, respectivamente.

Cuando ya eran de la meta se hizo evidente que Carrozza mantendría su ventaja, los apostadores dieron el grito de "saludo a la Reina", y la muchedumbre gritó y aplaudió de emoción ante la primera victoria de su soberana amante de las carreras de caballos.

El día, sin embargo, fue también grande para el jockey ganador, que el miércoles se acreditó otro triunfo cuando montó al favorito Crepello, que ganó El Derby Stakes. Piggott es el segundo jockey que logra realizar la proeza de ganar esas dos carreras. El primero fue el australiano Rae Johnstone, que ganó El Derby con Galcador, y el Oaks Stakes con Asmene, en 1950. También fue un día importante para el entrenador Noel Murless, que estuvo encargado tanto de Crepello como de Carrozza.

—oOo—

EL TIEMPO fue nuevamente soleado y con vientos frescos. Entre los espectadores figuraron, además de la Reina, la Reina Madre Isabel y la Princesa Margarita, en cuyos rostros se dibujaron las sonrisas de la satisfacción por el triunfo de la Familia Real.

La carrera de milla y media (unos 2.400 metros) llevaba un premio de 19.060 libras esterlinas (53.368 dólares), de cuya suma corresponde a la propietaria ganadora 16.101 libras esterlinas (45.082 dólares).

LIRICOS CHILENOS HARAN TEMPORADA EN EL SATCH

El Sindicato de Artistas Líricos Chilenos acaba de obtener una subvención de la Ilustre Municipalidad de Santiago para realizar una temporada operística de carácter popular.

Esta temporada lírica en la cual participarán los más destacados elementos líricos nacionales se llevará a efecto en el escenario del teatro de la Sociedad de Autores Teatrales de Chile. Es posible también la inclusión de algunos elementos extranjeros.

BERYL GREY OFRECERA SU ULTIMO RECITAL MAÑANA EN EL MUNICIPAL

Con un programa colectivo que incluye una escogida selección de coreografías se despedirá mañana de Santiago la célebre bailarina británica Beryl Grey.

Este recital que como los anteriores se realizará en el Municipal, a las 19 horas, cuenta con los ballets "Las Sílfides", de Chopin; "El Lago de los Cisnes", de Tschaykowsky, y "Don Quijote", de Minkus.

CINE

NOTICIAS que llegan desde Berlín, hacen saber que la actriz de cine, Ingrid Bergman, acaba de ser distinguida por los cronistas cinematográficos, con "La Cinta Azul", honroso premio para la mejor interpretación femenina de 1956. La Bergman, cumple una actuación sobresaliente en la película "Anastasia", inspirada en la obra de Zweig "Miedo".

LAS CANCIONES más populares de México y de América podrán ser escuchadas en las voces de las figuras más brillantes del cancionero. Ello sucederá cuando Pel. Mex., estrene en el cine Santiago la producción titulada "Los tres bohemios" que interpretan Luis Aguilar, Agustín Lara y Pedro Vargas.

"Hiroshima" se estrenará el martes en el Teatro Real. La fuerza del film reside en las consecuencias inmediatas de la explosión atómica unas escenas que pasarán a la historia como obra maestra de destrucción y agonía reproducidas en imágenes cinematográficas.

LA FOX nos presentará en el cine Windsor, una nueva y chispeante comedia en Cinemascope, animada por Gordon MacRae, Sheree North, Dan Dailey y el notable actor, ganador del Oscar, Ernest Borgnine. La arrebatadora historia del jazz, una época en que el peligro y el lujo caminaban del brazo.

INTERNACIONAL FILMS, nos anuncia para muy pronto dos de sus próximos estrenos, esto es, "La muerte de un ciclista", con Lucia Bosé y Alberto Closas, y "Mientras estés conmigo", film alemán.

EL CINE Lux ofrecerá desde el lunes "Demetrio, el gladiador".

Víctor Mature y Susan Hayward encabezan el reparto de esta dramática cinta.

EL FAMOSO actor del cine norteamericano Robert Taylor interpreta el papel estelar de la superproducción Fox en Cinemascope que el martes estrena el teatro El Golf. Nos referimos a "El día D", con Dana Wynter y Richard Todd.

UNA DE LAS películas de mayor éxito en época de su estreno vuelve ahora a la pantalla en un cine rotativo del centro. Se trata de la espectacular cinta del sello Columbia "Melodía inmortal" (The Eddy Duchin Story) que desde el lunes se exhibirá en el Sao Paulo.

DOS EXTRAORDINARIAS películas europeas componen el programa doble que, desde el lunes comenzará a presentarse en el rotativo Normandie, en funciones de 14.30 a 24 horas.

Vittorio de Sicca, Viviane Romance, Isa Miranda, Michele Morgan, Frank Villard, Gerard Philipe, Paolo Stoppa, Eduardo de Filippo, Aldo Fabrizzi y otros, forman en los repartos de "Los siete pecados capitales" y "Si yo fuese honesto".

ANIMAN DRAMA DE A. MILLER. — Kerry Keller y Jorge Lillo, intérpretes del drama de Arthur Miller, "Las Brujas de Salem", que está dando en la Sala Antonio Varas el elenco del Teatro Experimental de la Universidad de Chile.

Festejan hoy a E. Basurco y Guitart

Tendrá lugar hoy, a las 13 horas, en la Mueblería de Providencia el almuerzo ofrecido por la Sociedad de Autores Teatrales de Chile, al actor español Enrique Guitart como despedida y por su lúcida actuación en nuestros escenarios, y al empresario señor Enrique Basurco, ex administrador de la SATCH que se ha alejado recientemente de este cargo que sirvió por varios años.

CINCO CONSEJOS PARA EL H. CHILE

1) Un buen apronte de la semana: Onasis, montado por A Poblete, pasó 1.200 metros en 1.15, pista de carrera.
2) Un ganador indicado: Pantruca.
3) Una doblona a ganador: Pantruca y Masterlike.
4) Una tripleta a placé: Sky Fire, Masterlike y Fugado.
5) Uno para cobrar en la última: Mediterráneo.

Hasta medianoche se atiende hoy venta de boletas del Concurso

Esta noche hasta las 24 horas se atenderá la venta de boletas en las oficinas centrales del Club Hípico. En las sucursales de todas las provincias centrales se atenderá dentro de las horas de rutina.

El Gran Pozo para esta semana, asciende a la impresionante suma de 4 millones 400 mil pesos.

La rueda ordinaria, será combinada con las ocho primeras carreras de la tarde, combinando tres puntos cada ganador y un punto cada segundo lugar.

Cuando un caballo pronosticado sea retirado a última hora, la apuesta será defendida automáticamente por aquel ejemplar que resulte favorecido en las pizarras.

El Gran Pozo será ganado por quien señale las diez carreras del programa o en su defecto las nueve primeras consecutivas.

Se recuerda al público que el sistema de boleta múltiple es el más cómodo para la confección de este espectacular sistema de apuestas, ya que permite hacer gran número de boletas en corto espacio de tiempo.

El valor de la boleta se mantiene en 50 pesos.

CINCO CONSEJOS PARA EL C. HIPICO

Un buen apronte en la semana: Sure Sure, J. Ulloa, 600 en 36, arena.
Un ganador indicado: Luca.
Una doblona a ganador: Luca y American Girl.
Una tripleta a placé: Luca, Uruguaya y American Girl.
Uno para cobrar en la última: Cosetta.

El Sind. Profesional de Cuidadores de Caballos del Club Hípico de Stgo.

Cita a reunión general a todos sus socios para el jueves 13 del presente, a las 18.30 horas, con motivo de la elección del nuevo directorio.

Santiago, 7 de junio de 1957.

TRABAJOS de AYER en AMBOS HIPODROMOS

HIPODROMO CHILE

(PISTA DE ARENA, DE SUBIDA)

DALOA, R. Madariaga; 800 en 54 2/5.
LA NUIT, N. Vásquez; 200 en 12 2/5; repitió igual.
COMPADRON, L. G. Farmer; 600 en 39 1/5; repitió 500 en 31 1/5.
OLID, R. Madariaga; 600 en 39 4/5.
SIDRELA, F. Toro; 600 en 38.
GRAN TIRA, C. Ojeda; 500 en 32 1/5; repitió en 31 2/5
ESCUDERO, J. Barrios; 1.000 en 1.7.
LEYDA, F. Toro; 600 en 38.
GRAN TURCO, C. Giraldez, y FLORENTINO, R. Madariaga; 600 en 38; llegaron iguales.
ZINZABER, R. Castillo; 600 en 40; a voluntad.
CHIPORRO, J. Aravena; 400 en 25 3/5.
CURRO, E. Soto, y EL DRUIDA, F. Castro; 500 en 31 2/5; llegaron iguales.
RIO AMARGO, H. Salas, y LA CORTESANA, H. Galaz; 600 en 38 4/5; llegaron iguales.
MARDITA, V. Alvear; 800 en 51 2/5.
CINCHAZO, J. Sánchez; y FASTUTE, U. Gaete; 600 en 39; llegaron iguales.
BERRYL, H. Espinoza; 400 en 25 3/5; repitió 300 en 12.
JERICO, aprendiz; 600 en 40.
CONSTANTINO, A. Martínez; 800 en 53 2/5.
URANIO, A. Orellana, y LORD JOHN, C. Paredes; 800 en 53 1/5; llegaron iguales.
AMBER, H. Salas; 600 en 38 2/5.
DELICADO, R. Castillo; 500 en 32.
DOMINO, F. Toro; 600 en 39 2/5; a voluntad.
JENIZARO, R. Castillo; 500 en 32.
CAMELOT, J. Aravena; 400 en 26; a voluntad.
ANTARTICO, J. Aravena; 400 en 25 3/5.
META PIERRO, J. Aravena, y ESCARPADO, Jn. González; 600 en 38 2/5; Meta Pierro, fácil.
STAMBUL, F. Castro; 600 en 38.
QUEMADA, F. Toro; 600 en 37 3/5.
LAZULITA, H. Galaz, y NIGROMANTE, aprendiz; 800 en 38; llegaron iguales, viéndose fácil Lazulita.
CABANERO, J. Rivera; 400 en 26 3/5.
FOREVER, A. Martínez; 500 en 32 2/5; a voluntad.
MEDIA LIBRA, aprendiz; 500 en 32 1/5.
SIETE LUNAS, aprendiz; 400 en 25 2/5.
ORIUNDO, aprendiz; 400 en 25 1/5.
CHO CHO SAN, C. Giraldez; 500 en 30.
NEVERNA, H. Salas; 800 en 51 2/5.

(PISTA DE BAJADA)

INFIERNO, M. Aliquinta; 800 en 50.
QUINTILIUS, H. Galaz; 600 en 36 2/5.
LA CIGUEÑA, H. Galaz; 600 en 36 3/5.
CUYABA, aprendiz; 400 en 24.
SAUD, J. Aravena; 400 en 23 3/5; con huinchas.
ATOMICO, M. Maturana; 200 en 12; con huinchas.

CLUB HIPICO

(PISTA DE ARENA)

TIMBA, A. Pérez; 1.000 en 1.6 3/5; sin gran apuro.
ANDUNET, O. Olivares; y COVADONGA, R. Montoya; 700 en 45; iguales.
LEE, R. Montoya; 500 en 32.
MATE AMARGO, J. Escobar; 600 en 37 3/5.
FEZ, O. Valenzuela; 500 en 31 2/5.
PARRALITO, E. Bravo; 500 en 32.
CALLECITA, R. Montoya; 500 en 31.
GAMBETTA, P. Ulloa; 700 en 46.
PENTAGON, R. Montoya; 800 en 51.
PAPAMOSCA, L. Espinoza; y CASONA, R. Montoya; 600 en 37; iguales.
ILO, R. Montoya; 300 en 18 2/5.
MICHAUX, R. Madariaga; 800 en 51.
CHERRY LAD, J. Aravena; 700 en 46 2/5
JURIDICO, M. Yáñez; 800 en 53.
OTOÑO, J. Escobar; 500 en 32 2/5.
MILICO, F. Zúñiga; y EL BARBSA, O. Muñoz; 700 en 45; Milico, tres cuerpos.
REGINE, R. Galaz; 500 en 31 2/5.
IGAPO, C. Gonzales; 700 en 45 3/5.
LUPAKO, O. Olivares; 500 en 31 2/5.
FLOR DEL LAGO, A. Núñez; 800 en 51.
SUPREMACIA, O. Valenzuela; 500 en 31.
RECORDMAN, L. Espinoza; 700 en 45.
GUINDALERA, G. Jorquera; 600 en 39 3/5.
PAGARE, R. Montoya; 1.000 en 1.6.
ROQUET, A. Jaque; 800 en 53 4/5.
SILVER CROSS, F. Zúñiga; 700 en 45.
MY PET, aprendiz; 800 en 53.
NIMBUS, aprendiz; 500 en 31 2/5.
COSETTA, R. Morla; 200 en 12.
CORREGIDOR, O. Muñoz; 1.000 en 1.8.
LADY SIRE, J. Rodríguez; 600 en 39 2/5.
EL VALLE, aprendiz; 500 en 32 2/5.
TEXACO, M. Yáñez; 800 en 51.
LADY JACKIE, L. G. Contreras; 600 en 39 3/5.
NITOUCHE, L. Espinoza; y QUIMODELA, R. Parodi; 600 en 39; iguales.
DIAGHAMA, E. Araya; 500 en 30 4/5.
GALGO FINO, J. E. Bravo, y GALGO BUENO, aprendiz; 600 en 53; Galgo Fino, tres cuerpos.
SKY BIRD, A. Jaque; 800 en 52.
INTEGRO, R. Morla; 500 en 31.
KEMPIS, R. Parodi; y BLUE GRASS, L. Espinosa; 700 en 45; iguales.

UN MILLON DE PESOS EXTRA EN LA RUEDA ORDINARIA DEL CONCURSO

Para el programa del día 16 del presente, y con motivo de celebrarse la 50a. fecha del Concurso de Pronósticos Hípicos, la rueda ordinaria del Concurso tendrá un premio especial de un millón de pesos. Esta suma será entregada por el Club Hípico al ganador absoluto del Concurso (rueda ordinaria que se combina con las 8 primeras carreras) y en caso de empate en el puntaje, lo ganará quien tenga el ganador de la novena carrera. Si ninguno lo tuviere, de los empatantes, lo ganará quien haya logrado obtener el mejor dividendo entre los ganadores acertados.

Con este premio, la comisión administradora del Concurso se propone celebrar la 50a. rueda del Concurso y darle al mismo tiempo mayor impulso a este interesante sistema de apuestas.

COMERCIANTES AMBULANTES
Llegaron cortes, medias nylon, camisas, calcetines de lana
SAN MARTIN 92 2.o PISO — OFICINA E

"Calzados Coloma"
CREDITOS
Calzados Damas - Caballeros - Niños - Camisas - Carteras - Relojes
Condiciones: 40 por ciento de pie - Saldo, 4 Cuotas Mensuales - Carnet - Domicilio - Dirección donde trabaja
SAN DIEGO 1901

Clínica de Encendedores y TALLER DE LLAVES "REX"
AGUSTINAS 1022 - 1er PISO
LOCAL 21 - (AL LADO ASCENSORES) -
TRABAJOS GARANTIZADOS

DORMITORIO
NORMANDO, $ 125.000.—
Ropero 3 cuerpos, desarmable, cómoda, toilette con espejo de biombo, 2 veladores, 2 marquesas, 2 sillas, mesita y banqueta, mitad su valor real.
COMEDOR CHIPPENDALE
$ 125.000.—
Gran amoblado de lujo, consta de 1 buffet, 1 mesa, 6 sillas y 2 sillones.
COMEDOR NORMANDO
$ 59.000.—
Líneas estilizadas. Tallado a mano, 8 piezas.
LIVING CAPITONE, $ 105.000.—
Finamente terminado, brocato y gobelino a elección: 1 sofá, 2 sillones.
657 — NATANIEL — 657

OFERTAS de Temporada
Chalecos, Chombas y Trajes de Lana
Completo surtido en chombas y chalecos para COLEGIALES. Modelos exclusivos para damas. Luzca mejor, a precios más bajos.
Descuentos para comerciantes
Fábrica de Tejidos "NANTES"
EN SUS DOS LOCALES
SAN ANTONIO - 164 -
SANTO DOMINGO - 819 -

¡ADVERTENCIA!
El que suscribe, estafador, asesino y ladrón, para servir a Ud., cumple con el lamentable deber de anunciarle que su
"QUINTETO DE LA MUERTE"
continuará una segunda semana cometiendo asaltos en Technicolor en el cine BANDERA (a las 3, 6.45 y 10 P. M.)
Garantizamos trato correcto y caballeresco a los que mueran (de risa) en el tumulto de carcajadas.
firmado Alec Guinness
Profesor Marcus, jefe de la banda.

RADIO - PROGRAMA DE HOY

CB 57 — AGRICULTURA
7.05 Desayuno en Cama
8.00 Reloj Musical
10.03 Hit Parade
10.30 Este Disco es Mío
13.00 Audición Francia
14.15 Tertulia
14.30 Fútbol desde las Canchas
18.30 Club Musical Lucho Gallea
20.15 Deportes: Julio Martínez
23.45 La Muerte de Frankestein

CB 62 — LA REINA
7.00 Alegre Despertar
8.00 La Marcha del Mundo
9.00 Concierto Matinal
13.30 Concierto de Gala
16.00 Tarde Selecta
17.00 Bailando con La Reina
19.15 La Hora del Rosario
20.15 Audición Chileno-Alemana
20.30 Márquee Preferencia
22.00 Música Selecta hasta las 24

CB 66 — CHILENA
7.30 Noticiario
9.00 Archivero Musical
10.00 Concierto Matinal
11.00 Tío Remus
13.30 Concierto
14.30 Arte
16.30 Ecos de Broadway
18.30 Imágenes Camperas
21.45 Pianistas
22.35 Gran Concierto Nocturno

CB 70 — SANTIAGO
8.00 Y Sonó el Despertador
10.00 Cita a las 10
13.30 Música y Citas
16.30 Buscando el Favorito
18.00 Club de Baile
19.00 Discos y Discófilos
21.00 Veladas Musicales
21.30 Periscopio
22.00 Coro de la U. de Chile
23.30 Confidencias Medianoche

CB 80 — CORP. DE COMERCIO
8.00 Noticiario Universal
9.30 Concierto Matinal
11.00 Música Selecta
13.00 Sobremesa
14.30 Concierto Selecto
16.30 Para Ud.
19.05 Desfile de Novedades
19.35 Melodías de EE. UU.
20.10 Mosaico Español
23.45 Noticiario Universal

CB 90 — NUEVO MUNDO
7.30 Primer Informativo.
10.30 Discoteca del Oyente
12.05 Viva Chile.
13.00 Hugen los Motores.
18.30 Aladino y su Cía.
19.30 Cóndores de Chile.
20.30 Cabalgata Deportiva.
21.30 Radioteatro.
22.00 Entretelones.
22.30 Residencial La Pichanga.

CB 97 — FRAT
7.30 Así canta el Mundo.
10.00 Ritmo Porteño.
11.30 Apúrese con el Almuerzo.
17.30 Tío Guillermo.
19.00 Radioteatro Episódico
20.30 Sinopsis del Deporte.
21.00 Rincón de On Nacho.
21.30 Los Huasteros del Sur.
22.00 Clínica del Dr. Chamorro.
22.30 Doroteo Martí y su Cía.

CB 130 PRES. BALMACEDA
8.30 Primer Informativo.
10.30 Pandilla de don Tancredo.
12.00 Guardia Vieja.
14.30 Sala de Concierto
16.30 Cine-Dial.
19.30 La hora Italiana.
21.00 La Marcha del Deporte.
22.00 Entretelones.
22.30 Radioteatro Histórico.
23.00 Bar Musical.

CB 138 — CRUZ DEL SUR
7.30 Música para Despertar.
9.00 Canciones de la Mañana.
12.00 Música Nuestra.
14.00 Fútbol.
18.00 Ritmo Norteamericano.
18.30 Despidiendo la Tarde.
19.00 Mes del Sagrado Corazón.
20.30 Deportes en Cruz del Sur.
23.00 Noches Bailables.
0.01 Resumen de Noticias.

CB 146 — O'HIGGINS
8.00 Magazine Radial
10.00 En el Hogar de Uds.
13.00 No me Escuche por Favor
15.00 Su Programa
17.00 Tango-Club
17.30 Vida de Carlos Gardel
19.00 Mosaico Chileno
19.30 Laureles Olímpicos
20.30 Parlamento Español
22.00 Bailables

DESTACAMOS PROGRAMAS DE MUSICA SELECTA:
CB 62: 9, 13.30, 16, 23.30.
CB 66: 10, 13.30, 21.45, 22.35.
CB 70: 13.30, 14.30, 15.30.
CB 138: 9.30, 14.15, 15.

Al fin! DISCOS PHILIPS de alta fidelidad
Por primera vez en Chile pida una audición.

CORPORACION DE FOMENTO DE LA PRODUCCION
Llámase a inscripción a las firmas interesadas en prestación de Asesoría Técnica y suministro de equipo para instalaciones petrocarboquímicas en Chile.
Los representantes de firmas extranjeras de Ingeniería o fabricantes de equipo, pueden retirar las bases y antecedentes en el Departamento de Industrias de esta Corporación, Ramón Nieto N.o 920, oficina 633-A.
JEFE DEL DEPARTAMENTO DE INDUSTRIAS

2) AGRICULTURA.

GUANO de gallina y oveja vendo. Lira 5021. (2)11-6 P

6) ALHAJAS, JOYAS

¡NOVIOS! Para argollas, Fábrica Sestin. Nueva York. (6) H/O C

RELOJES, joyas, oro, boletos empeño, compro. San Antonio 40 (6) H/O C

7) ANIMALES Y GANADO.

PERROS Pekineses, vendo, padres inscritos, hijos de champion, premiados en exposición. Fono 498547. Elena de Blanco 1155. (7) 8-6 P.

14) ARTICULOS p. HOMBRES

FABRICA de calzado, vende directamente al público. Calzado para caballeros y niños "Good Year", plantillado a mano. N.o 27 al 30, $ 2.290. N.o 31 al 34, $ 2.500. N.o 35 al 38, $ 2.950; N.o 39 al 44, $ 3.700. Fábrica: Genera: Gana 932, entre Arturo Prat y Chiles. (14) 20-6 P.

18) ARRIENDOS OFRECEN

SE ARRIENDA casa grande, Blanqueado, Neptuno 859, por San Pablo. Tratar, Los Canelos 885. (18) 9-6 P.

21) AUTOS Y CAM. VENDE.

AUTOMOVILISTAS, $ 18.000 fundas generos, 15.000 fundas petate, 18.000 petate Impleisa, 22.000 nylon Impleisa. Se hacen capotas convertibles, jeep, camionetas y todo trabajo en tapicería. Maestros directos. San Alfonso 848 (21) 11-6 C.

LIQUIDO excelente Ford 29, ensgé. 43061. Irarrázaval 1071. (21) 9-6 P.

24) AVES Y PAJAROS

HUEVOS, del productor al consumidor, por cajón, a domicilio, precio Comercio. Chacra Las Palmeras, Padre Hurtado, fono 40-R-2. (24) 30-6 P.

26) BELLEZA y PEINADOS

DOMENECH. Peluca, moños, trenzas. Precios bajos. Natanlel 826. (26) 19-6 P.

CITACIONES VARIAS.

EL SINDICATO PROFESIONAL DEL personal de los Edificios de Rentas del Banco de Chile, cita a reunión complementaria de un director, para el miércoles 12 del presente, a las 18.30 horas, en nuestro local, Huérfanos 836, 9.o piso, en primera y única citación. Se hace la presente publicación en conformidad al artículo 374 del C. del Trabajo.— El Secretario. (30) 5-6 P

COOPERATIVA EDIFICACION ARTE Culinario.— Cita a asamblea general extraordinaria para el sábado 8 del corriente, a las 3 P. M., en primera, a las 3.30, en segunda, en Santo Domingo 1468, para tratar la renuncia presentada por el Director-Gerente de la institución.— El Directorio. (30) 8-6 P.

ORGANIZACION COMERCIAL AMEricana Sociedad Anónima. En conformidad a lo dispuesto en el artículo 21 de los estatutos, citase a junta general extraordinaria de accionistas, para el día 12 de junio de 1957, la que tendrá lugar a las diez horas, en sus oficinas de la calle Estado 235. Objeto de la reunión: Revocar y conceder poderes en lo que se relaciona con modificación de los estatutos. El registro de accionistas permanecerá cerrado desde el día 7 hasta el día 17 de junio de 1957, ambas fechas inclusive.— El secretario. (30) 11-6 P.

PRIMERA COMPAÑIA DE BOMBEros de Conchalí.— (Cumplidores del Deber). — Por orden del señor capitán, cita a la Compañía a ejercicio y revista de uniforme de trabajo y plaza, para el día martes 11 del presente, a las 21 horas. Punto de reunión: el cuartel. Uniforme de trabajo.— El ayudante. (30) 11-6 K.

SEGUNDA COMPAÑIA DE BOMBEros.— "Esmeralda".— Cítase a la Compañía a sesión extraordinaria para el próximo lunes 10 del presente, a las 20 horas. Tabla: Programa homenaje Ernesto Riquelme.— El secretario. (30) 10-6 K.

CUERPO DE BOMBEROS DE NUÑOA. Primera Compañía, "Unidos Servirémos". Cita a ejercicio para el domingo 8 del presente, a las 9.30 horas. Tenida: Uniforme de trabajo. Punto de reunión: Cuartel. (30) 8-6 K.

33) COLEGIOS, INSTRUCCION

MODAS, corte y confección. Cursos rápidos. Profesora especialista. Alumnas confeccionan trajes primer mes. Clases diurnas, nocturnas. Diplomas válidos. Academia Nacional Corte y Confección Rosas 1283 (33) H/O

ACADEMIA Fénix, cursos modas, corte, confección, camisería, moda infantil, lencería, sistema moderno, rápido, facilísimo, aprender. Enseñanza perfecta, eficiente. Prospectos. Santo Domingo 1036. (33) 19-6 P

DACTILOGRAFIA, taquigrafía, contabilidad. Rápidos, económicos, excelentes cursos. Instituto "Alonso Figueroa", Catedral 1257 (33) 8-6 P.

ESCUELA Peluquería, permanentes, belleza. Santo Domingo 1283 (33) 8-6 P.

MODAS, corte, sastre, camisería, más rápida, económica, completa enseñanza. Diplomas. "Instituto Moderno". Santo Domingo 1282 (33) 8-6 P.

ESCRITURA máquina, cursos rápidos, un mes, dos meses. Taquigrafía, contabilidad, aritmética, redacción, estenografía. Secretarias, taquígrafas, dactilógrafas. Enseñanza eficiente, completa. Instituto Contabilidad, fundado 1922. Santo Domingo 1030, fono 93985. (33) 19-6 P.

ESCUELAS Feliticenas "Dias-Gazzagne". Monjitas 341 Matrícula abierta en modas (corte y confección), moda infantil, cortador sastre, contabilidad, taquigrafía, peluquería completa (este curso, alumnas practican con público), etc. Enseñanza práctica, individual, rápida. Diplomas profesionales, internado femenino señoritas provincias. Establecimientos serios, de confianza, reconocidos oficialmente Supremo Gobierno. Fundados 1914. Pida prospecto. Unica dirección: Monjitas 341, teléfono 36856, casilla 2724. Sucursales: Valparaíso, Iquique. República Argentina. (33) 17-6 C

36) CONSEJOS UTILES

CONSULTORIO sentimental. Discreción y éxito seguro a sus problemas. Consulte hoy mismo, de 10-12.30 y de 14-20 horas. Esperanza 580. (36) H/O C.

SEÑORA NENA. Mentalismo, cartomancia. Método exclusivo naipe inglés. Seriedad, reserva absoluta. Santo Domingo 1668. (36) 11-6 P.

37) CONSTRUCCION.

PUERTAS y ventanas, antifide completo en standard. Hacemos persianas de medida. Fábrica Record. Sac Diego 743. (37) H/O C

42.— DOCUMENTOS EXTRAVIADOS.

HABIENDOSE extraviado libreta ahorros número 20647, Santiago, Bandera, quedan nula por haberse dado el aviso correspondiente. (42) 10-6 C.

POR haberse dado el aviso correspondiente, queda nulo cheque 106449, Banco Español-Chile, por la cantidad de $ 26.630, a nombre de Luis Navarrete Gallardo. (42) 5-6 P

POR haberse extraviado cheque N.o 3981946, Cuenta N.o 13399, Banco del Estado, Suc. Estación, queda nulo por haberse dado aviso correspondiente. (42) 8-6 P.

HABIENDOSE extraviado el título N.o 3020, por dos mil acciones de la Sociedad Huanillos y Batuco, queda nulo por haberse dado el aviso correspondiente. (42) 8-6 P

HABIENDOSE extraviado el talonario de cheques N.o 492926 al 950, Serie A, del Banco del Pacífico, quedan nulos por haberse dado el aviso correspondiente. (42) 8-6 K

HABIENDOSE extraviado los títulos N.os 9037, 5801, 11678, 17156, 21661, 30130, 43368, 47807 por 65, 16, 13, 23, 23, 46, 46 y 10 acciones, respectivamente, de la Cía. Manufacturera de Papeles y Cartones, a nombre de doña Carmen Salgado V. de Cautivo, quedan nulo y sin valor por haberse dado el aviso correspondiente. (42) 9-6 P.

CHEQUE en blanco, serie 5408741, del Banco del Estado, Sucursal Huérfanos, queda sin valor por haberse dado el aviso. (42) 9-6 P.

HABIENDOSE extraviado el libreto de cheques serie PY 5357027 al 5357050, del Banco Sud Americano, sucursal Providencia, se declaran nulos tales cheques, por haberse dado el aviso. (42) 10-6 P.

HABIENDOSE extraviado la póliza de seguro N.o 141944, de la Mutualidad de Carabineros, a nombre de Luis G. Carrasco Ibañez, queda nula por haberse dado el aviso correspondiente. (42) 10-6 C

HABIENDOSE extraviado el título de 200 acciones del Banco del Pacífico N.o 4515, queda nulo, por haberse dado el aviso correspondiente. (42) 10-6 K

50) HUERTOS Y JARDINES.

DURAZNOS injertados, a $ 150 unidad. Hermosas plantas. General Flores 229. Teléfono 45329. (50) 9-6 P.

51) IMPPRENTAS, GRABADOS

REVISTAS, libros, folletos, impresiones en colores, fotograbado. Talleres Gráficos LA NACION. Agustinas 1269, teléfono 82222 (51) H/O C

55) JUDICIALES Y LEGALES

PRIMER JUZGADO CIVIL. RESOLUCIÓN cinco junio presente año, concedió, con beneficio inventario, posesión efectiva herencia intestada Diego Díaz Quinteros a María Eugenia, Gloria Eliana, Gabriela Guillermina y Carmen Eliana Díaz Correa, sin perjuicio derechos cónyuge sobreviviente, Eliana Correa Quintavalla.— El secretario. (55) 7-6 y 10-6 P.

JUZGADO SAN MIGUEL. AUTO.— 3 actual concedió, beneficio inventario, posesión efectiva herencia intestada Humberto Tobar Yáñez a hijos legítimos Humberto, Georgina del Carmen, Petronila del Carmen, Elvira Rosa, Luis del Carmen, Pedro Pablo y Miguel Angel Tobar Abarca, sin perjuicio derechos cónyuge sobreviviente Clotilde Abarch Salinas. Practicará inventario solemne 13 actual, 17 horas.— Secretario. (55) 8-6 P

RESOLUCION PRIMER JUZGADO Civil, concedió posesión efectiva herencia intestada de Graciela Isabel Cornú Pino a hermana legítima Marta Cornú Pino viuda de Barzo (55) 8-6 P.

PRIMER JUZGADO CIVIL. RESOLUCIÓN veinticinco mayo presente año, concedió, con beneficio inventario, posesión efectiva herencia intestada Carlos Rojo González a Socorro González Carrasco viuda de Rojo. Tramítase conforme artículos 40 al 44, ley 5.427.— El secretario. (55) 8 y 10-6 P.

CITACION. — POR RESOLUCION Tercer Juzgado Menor Cuantía cítase parientes Antonio Tala Nahaz, audiencia 10 junio 1957, a las 16 horas.— Secretario. (55) 8-6 P.

QUINTO JUZGADO CIVIL MAYOR Cuantía concedió posesión efectiva herencia intestada de Luis Valdés Morel a María Valdés viuda de Valdés; Olivia Valdés Correa de Guzmán, Miguel Luis Valdés Correa, Alvaro y Raquel Valdés Tagle, en representación de Miguel Luis Valdés Morel; María Valdés de Del Campo, en representación de Carlos Valdés Morel; Gabriel y Julia Ovalle Valdés, en representación de Rafael Valdés Morel; Elisa y Aurelio Montes Valdés, en representación de Elisa Valdés Morel; Dolores, Jorge y Ramiro Bernales Valdés, en representación de Dolores Valdés Morel.— Secretario. (55) 8-6 P.

SINDICATO PROFESIONAL DE EMpleados de Rash, Rochette Cía. Lda. Elección directorio 1957-58. Ante el inspector del Trabajo, señor Heriberto Segovia, quedó constituido en las siguientes personas: presidente, señor Joaquín Gonzalo Puebla Leeson; secretario, señor Nicolás Cáceres Galaz; tesorero, señor Carlos A. Bustos Figueroa; director, señor Alberto Ruiz Aliaga. Se hace la presente publicación en conformidad a los artículos 375 y 376, del Código del Trabajo. (55) 9-6 P.

QUIEBRA: LUIS Y ANDRES ROSENberg.— Cuarto Juzgado Civil.— Por resolución de fecha 23 de mayo de 1957, se declaró cerrado el procedimiento ordinario de verificación en esta quiebra. Dentro del plazo verificaron: Créditos Vallistas: Aquiles Vera y Rodríguez letras, 1 413.800, intereses y costas. Créditos Preferentes: No hubo.— El Secretario. (55) 8-6 P

QUINTO JUZGADO CIVIL MAYOR Cuantía concedió posesión efectiva herencia de Remigia Cáceres Alarcón a heredera testamentaria, Juana Rosa Fanny Cáceres.— Secretario. (55) 8, 10 y 11-6 P.

QUINTO JUZGADO CIVIL MAYOR Cuantía concedió posesión efectiva herencia de Amelia Lizana Martínez a heredera testamentaria, su hermana, Demofila Lizana Martínez. Inventario solemne practicará 12 actual, 13 horas.— Secretario. (55) 8, 10 y 11-6 P.

TERCER JUZGADO CIVIL.— NOTIficación.— Autos nulidad matrimonio N.o 1394-55, Darville Duffet, Jorge, con Vergara Vila, Eloisina, declárase nulo, por sentencia 15 mayo último, matrimonio celebrado 12 septiembre 1932, inscripción N.o 16, ante Oficial Circunscripción Moneda N.o 3, Santiago, entre contrayentes indicados, motivado en tener contrayentes domicilio ni residencia con tres meses anterioridad su celebración, dentro jurisdicción Oficial Civil, lo celebró, y méritos prueba testimonial rendida y disposiciones legales artículos 9-35, Ley Matrimonio Civil 1884; 35, ley 4.808, y artículos 384, N.o 2, Código de Procedimiento Civil. Ordénase consulta Ilima. Corte.— Garbarini.— Fernández.— Consecuencia, notifíquese demandada, Isabel Pellero Rivera, sentencia aludida para efectos legales procedan.— Fernández, secretario. (55) 8, 10 y 11-6 P.

TERCER JUZGADO CIVIL.— NOTIficación.— Autos nulidad matrimonio N.o 2105-55, Rishmague Rishmague, Matilde, con Miguel Naser Naser, o Miguel Naser Jexam, declárase nulo matrimonio, por sentencia dictada 27 mayo último, celebrado el 19 mayo 1949, inscripción N.o 404, registro 3, ante Oficial Circunscripción Universidad, 4, de Santiago, entre citados contrayentes, motivado no tener residencia o domicilio, con tres meses anterioridad su celebración, dentro jurisdicción Oficial Civil lo celebró, y méritos prueba rendida y disposiciones legales artículos 9-35, Ley Matrimonio Civil 1884, 35, Ley 4.808, y 384, N.o 2, Código Procedimiento Civil. Ordénase consulta Ilima. Corte.— Garbarini.— Fernández.— Consecuencia, notifíquese demandado, Miguel Naser Naser o Miguel Naser Jexam, sentencia aludida efectos legales procedan.— Fernández, secretario. (55) 8, 10 y 11-6 P.

DOS RUMBOS

TARZAN — 489

Por Edgard Rice Burroughs

DICK TRACY

Por Chester Gould

AGENDA

SANTOS DE HOY — SANTOS DE MAÑANA

HERACLIO — FELICIANO

El TIEMPO

(Redactado a las 20 horas del día 7 de junio de 1957)

Se produjeron lluvias locales desde Malleco al sur. Tanto al centro como al norte del país registraron buen tiempo, casi enteramente despejado y muy frío en los valles centrales.

A continuación damos algunos datos de agua caída, en milímetros, en la última perturbación: Santiago, 5; San José de Maipo, 20; Puente Alto 12; Pumanque, 23; Placilla, 31; Curicó, 3; Linares, 8; Cauquenes, 4; Peral, 10; San Carlos, 14; Chillán, 17; Talcahuano, 7; Concepción, 12; Tucapel, 14; Los Sauces, 10; Victoria, 12; Traiguén, 27; Valdivia, 20; Puerto Montt, 11.

APRECIACION GENERAL

Después de algunas lluvias y chubascos que se producirán entre Ñuble y Chiloé, el buen tiempo se hará general en el territorio.

ARICA A COQUIMBO: Bueno. Nublados parciales. Vientos del suroeste.

ACONCAGUA A MAULE: Bueno. Nubosidades parciales en la parte sur. Vientos del sur y suroeste.

CORDILLERA CENTRAL: Bueno.

ÑUBLE A CHILOE: Lluvias y chubascos. Vientos del norte y noroeste. Condiciones mejorando.

GUAFO A EVANGELISTAS: Nublados locales y parciales. Vientos del oeste y suroeste.

PUNTA ARENAS: Bueno, algo nublado.

TERRITORIO ANTARTICO: Nevadas locales.

Guía de URGENCIA

ASISTENCIA PUBLICA — Central, San Francisco 85, fono 69191; Posta N.o 2 (Maule-Chiloé) 50001; Posta N.o 3 (Compañía-Chacabuco), 91011; Posta N.o 4 (Irarrázaval - Villaseca) 43360; Posta Providencia (Manuel Montt 3003, 45671); Posta San Miguel (Gran Avenida 2204), 51454; Posta La Cisterna (Esperanto 0115), fono 23, La Cisterna.

CARABINEROS. — Prefectura General, 60151; Radiopatrullas, 60261.

BOMBEROS.— Santiago, 61171; La Cisterna, 168; Ñuñoa, 46207; Quinta Normal, 60114; San Miguel, 83020

INFORMACIONES DE SANTIAGO

Temperatura del aire (día 7).— Máxima: 13.4 grados C. a las 15 horas 30 minutos.— Mínima: 1.5 grados C. a las 7 horas 35 minutos.

Humedad relativa del aire (día 7).— Máxima: 97 por ciento, a las 6 horas 30 minutos.— Mínima: 57 por ciento, a las 15 horas 30 minutos.

SOL (día 8).— Salida a las 7 horas 42 minutos.— Puesta a las 17 horas 46 minutos.

LUNA (día 8).— Salida a las 14 horas 39 minutos.— Puesta a las 4 horas 49 minutos del día 9.

PASE: Luna llena el día 12.

TIEMPO PARA SANTIAGO

Bueno.

Turno de FARMACIAS

De 1.o a 8 de junio de 1957

Santa Fé, Independencia 4275; Arellano, Independencia 1300; Astor, San Luis 1672; Renca, Avda. Balmaceda 334; Prieto, Prieto 805; Oriental, Bravista 0410; San Pablo, San Pablo 1796; Mapocho, Maturana 1098; Belgrado, Rosas 2302; Diagonal, Gonzalo Bulnes 2491; Ideal, Mapocho 4052; Barrancas, San Pablo 5420; Popular, Artesga 1418; Las Rejas, Ecuador 5142; Iquique, Dolores 1198; Gertosio, Bascuñán 402; Melendez, Almirante Latorre 298; Jam, Avda. Bulnes, 135-A; Del Indio, Ahumada 13; San Isidro, San Isidro 599; Arauco, Arauco 1077; Campla, Portugal 487; Indiana, Franklin 466; Pérez, V. Mackenna 1199; La Legua, Sta. Rosa 2880; Punta Arenas, Gran Avenida 6201; Seminario, Seminario 101; El Golf, Renato Sánchez 3725; Gelrose, Malaquías Concha 0193; Zúñiga, Avda. Bilbao 581; San Luis Avda. Holanda 3342; Merello, Pucará 4251.

NOTA.— El turno nocturno es sólo para el despacho de recetas y el expendio de medicamentos de urgencia, y será atendido después de las 21 horas por la rejilla correspondiente.

55)—JUDICIALES y LEGALES

JUZGADO CIVIL SAN MIGUEL CONcedió 3 junio presente, posesión efectiva herencia intestada María Gertrudis Blanco Gatica, a hijo legítimo Nelson Campos Blanco, sin perjuicio derechos cónyuge sobreviviente, Guillermo Campos Urrieta. Practicará inventario solemne 11 presente, 17 horas.— Secretario. (55) 86 P.

TERCER JUZGADO CIVIL.— NOTIficación.— Autos nulidad matrimonio N.o 2368-56, Castillo Ossandón, Segundo, con Isabel del Tránsito Paires Rivera, declárase nulo, por sentencia de 31 mayo último, matrimonio celebrado 8 enero 1949, Circunscripción Buenaventura N.o 6, Iquique, inscripción N.o 6, registro 1, 1949, motivado no tener los contrayentes aludidos residencia-domicilio, con tres meses anterioridad a su celebración dentro jurisdicción Oficial Civil lo celebró, y méritos prueba testimonial rendida y disposiciones legales artículos 9-41, Ley Matrimonio Civil 1884; 35, ley 4.808, y 384, N.o 2, Código Procedimiento Civil. Ordénase consulta Ilima. Corte.— Garbarini.— Fernández.— Consecuencia, notifíquese demandada, Isabel Pellero Rivera, sentencia aludida para efectos legales procedan.— Fernández, secretario. (55) 8, 10 y 11-6 P.

TERCER JUZGADO CIVIL.— NOTIficación.— Autos nulidad matrimonio N.o 2105-55, Rishmague Rishmague, Matilde, con Miguel Naser Naser, o Miguel Naser Jexam, declárase nulo matrimonio, por sentencia dictada 27 mayo último, celebrado el 19 mayo 1949, inscripción N.o 404, registro 3, ante Oficial Circunscripción Universidad, 4, de Santiago, entre citados contrayentes, motivado no tener residencia o domicilio, con tres meses anterioridad su celebración, dentro jurisdicción Oficial Civil lo celebró, y méritos prueba rendida y disposiciones legales artículos 9-35, Ley Matrimonio Civil 1884, 35, Ley 4.808, y 384, N.o 2, Código Procedimiento Civil. Ordénase consulta Ilima. Corte.— Garbarini.— Fernández.— Consecuencia, notifíquese demandado, Miguel Naser Naser o Miguel Naser Jexam, sentencia aludida efectos legales procedan.— Fernández, secretario. (55) 8, 10 y 11-6 P.

QUINTO JUZGADO CIVIL MAYOR Cuantía concedió posesión efectiva herencia de José Adolfo Veloso Urrutia a Herika de Las Mercedes, Daniel del Carmen, Nicolás de la Cruz y Graciela del Rosario Veloso Veloso y Arnaldo Veloso Reyes, sin perjuicio derechos cónyuge, Sabina Veloso Sepúlveda. Inventario solemne practicará 12 actual, 13 horas.— Secretario. (55) 8, 10 y 11-6 P.

TERCER JUZGADO CIVIL.— NOTIFICACIÓN.— Autos nulidad matrimonio N.o 2532-56, Muranda S., Laura, con Castaño G., Enrique, declárase nulo, por sentencia de 22 mayo último, matrimonio celebrado 1.o junio de 1946, entre Enrique Castaño Galindo y Laura Muranda Sallate, inscripción 27 registro 1, ante Oficial Civil Circunscripción N.o 4, Ovalle, motivado no tener contrayentes domicilio-residencia con tres meses anterioridad su celebración, dentro jurisdicción Oficial Civil lo celebró, y méritos prueba testimonial rendida y disposiciones legales artículos 9-35, Ley Matrimonio Civil, 1884, y 384, N.o 2, y 753 Código Procedimiento Civil. Ordénase consulta Ilima. Corte.— Garbarini.— Fernández.— Consecuencia, notifíquese demandado, Enrique Castaño Galindo, sentencia aludida efectos legales procedan.— Fernández, secretario. (55) 8, 10 y 11-6 P.

TERCER JUZGADO CIVIL.— NOTIficación.— Autos nulidad matrimonio, N.o 3372-55, Ugarte Kalasic, Eliana Isabel, con Alvarado Manríquez, José Angel, declárase nulo por sentencia 18 abril último, matrimonio celebrado 17 marzo 1945, inscripción N.o 209, Reg. 2, ante Oficial Civil Segunda Circunscripción Santiago, entre contrayentes indicados, José Angel Alvarado Manríquez y Eliana Isabel Ugarte Kalasic, motivado no tener residencia ni domicilio con anterioridad tres meses celebración dentro jurisdicción oficial lo celebró, y méritos prueba testimonial rendida y disposiciones artículos 9-31, Ley Matrimonio Civil; 35, ley 4.808, 384, N.o 2, Código Proc. Civil. Ordénase consulta. Consecuencia, notifíquese demandado, señor Alvarado Manríquez, sentencia citada, para efectos legales.— Garbarini.— Fernández, secretario. (55) 8, 10 y 11-6 P.

SEGUNDO JUZGADO CONCEDIO a Jose Juan y Carmen López Dapena la posesión efectiva de la herencia intestada quedada al fallecimiento de Carmen Dapena Olavarria, sin perjuicio de los derechos del cónyuge sobreviviente Miguel de Cabrabieta Galarza. (55) 8-6 P.

64) MAQUINARIAS Y MOTORES

MAQUINAS americanas múltiples para carpintería o parquet, vendo Lira 2021. (64) 11-6 P.

69) MODAS, CONFECCIONES

MANIQUIES cuerpo entero para vitrinas, vendo, dos femeninos y dos de niños. Lira 2021. (69) 11-6 P.

78) OCUPACIONES BUSCAN

SE OFRECE empleada para la cocina con niño de 3 años, sin pretensiones de sueldo, con recomendaciones. Dirigirse a José M. Infante 1095, a Raquel Pavez. (78) 9-6 C.

79) OCUPACIONES OFRECEN

DESCARNADORA, aparadoras, necesito fábrica de calzado, Santa Rosa 4050. (79) 11-6 P.

89) PROPIEDADES VENDEN

COMPRE una parcela forestal, la riqueza del futuro, con $ 2.500 mensuales. Pida folleto gratis a Osandón. Nueva York 25, Santiago. (89) 18-6 C.

SITIO, Larrain, pasado Canal San Carlos, 436 mts., regado, en $ 450.000. Fono 33993. (89) 8-6 P.

92) RADIOS Y FONOGRAFOS

RADIO de veinte tubos para aficionados, vendo, Lira 2021. (92) 11-6 P.

94.— REMATES.

AVISO DE REMATE— EL MARTES 18 de junio de 1957, a las 18.30 horas, ante el martillero don Armando Maloccio, se rematarán en Santa Rosa N.o 3330, en juicio ejecutivo caratulado "Garrido de Seguro Social con Gonzáles Prendes, Orlando", Rol N.o 43177, las especies que a continuación se detallan: 320 tablones de pino de 3x10 pulgadas; 343 viguetas de pino de 4x4 pulgadas; 105 cuertones de álamo de 4x4 pulgadas; 213 tablones de pino de 3x10 pulgadas.— El secretario. (94) 8-6 P.

REMATE MENAJE DE CASA, LOS Alerces 3032, domingo 9 junio, 15 horas, por orden Juan Carvajal Rivas, Teobaldo García, Spline y Cía., Federico Cizer, Inés Bret, Sergio Chacón, José Lenix, Leticia de Frítero, Carlos Cot, Angela Ferrer, María Riquelme, Hugo Klein, Oscar Arriagada, Oscar Cerda, Fco. Sanhueza, Luis Melendez, Miguel Weinstein, Fernando Rojas, María Flores, Amanda Olivares, Alvaro Muñoz, Ernesto Vergara, Luis Gutiérrez, Oettinger y Cía., Clínica de Alfombras, Héctor González, Max Krauss, Eduardo Casas.— A la vista.— Carlos Schmidt R., Carlos Schmidt V., martilleros públicos. (94) 9-6 C.

REMATE JUDICIAL.— ANTE CUARto Juzgado Civil Santiago, 25 junio 1957, 15.30 horas, se llevará a efecto el remate del inmueble denominado Fundo "El Carmelo", ubicado en comuna de Maule, departamento Talca. Mínimum: $ 5.000.000. Boleta lo oro mínimum. Pago: mitad contado, saldo 3 y 6 meses plazo. Bases y antecedentes: Secretaría Juzgado. Expediente N.o 130.617. Banco del Estado de Chile con Correa R., Luis, y otros". Requerimiento.— El secretario. (94) 8-6 P.

REMATE, EL 26 DE JUNIO DE 1957, a las 15 horas, se subastará la goleta "Hotu-Iti (ex Santa Rosa), en Astilleros Bremen, Avda. España s/n., Caleta Portales, Valparaíso, lugar en que se encuentra, ante el martillero señor Luis Baeza Frías. Esta goleta está matriculada con el N.o 746, en dicho puerto. Mínimum, $ 2.000.000. Boleta garantía, $ 200.000. Precio se pagará al contado. Bases y antecedentes en secretaría Quinto Juzgado Civil Mayor Cuantía de Santiago, en juicio caratulado "Coronoratión de Fomento con Sociedad Peschile Ltda.", y en Primer Juzgado Civil Mayor Cuantía de Valparaíso, en exhorto N.o 74, recaído en dicho juicio. Santiago, 29 de mayo de 1957.— Luis Manterola Avila, secretario. (94) 16-6 C.

REMATE DEL DEPARTAMENTO DEL señor Jorge Guzmán Dinator y consignantes M. Rosenilla, F. Ansaldo, S. Rodríguez, N. Goicolea, G. de Orúzar, V. García, A. de Ponce, V. Marín, P. Bergstrom, E. de Gacitúa, A. Casanova, M. I. Csmus, J. M. de Rivera, M. Y. de Salas, J. de Iversen, L. de Figueroa, G. León, S. Sotomayor, C. Nicoranu, I. Riveros, E. Eatsman, M. Rogers, C. Izquerdo, R. Ragni, G. Elhers, I. de Larrain, A. Barbieri, F. Fuenzalida, M. Espinosa, J. Maza, F. Moller, I. de Sepúlveda, M. L. de Balmaceda, C. Nicoranu, M. V. de Salas, C. Hurtado, N. Guzmán, R. Zuñigaurre, I. Riveros, C. Ovalle, L. Irarrázaval. (94) 8-6 C.

QUIEBRA: MARTA ROSA PINILLA Olmo. Cuarto Juzgado Civil. Por resolución de 30 de mayo de 1957, se declaró cerrado el procedimiento ordinario de verificación. Dentro el período verificó don Rigoberto Ortiz Arias, letras por $ 100.000, vallista.— El secretario. (94) 9-6 C.

REMATE DEL MENAJE DE CASA del señor Jaime M. Cesteros, y consignantes, A. Gómez, G. León, K. Marín, C. Eyzaguirre, M. Simpson, A. Hostteler, L. Figueroa, Ch. de Rementería, A. Nagel, O. de Goglar, T. León, L. Cruchaga, E. de Claro, G. Balbontín, V. de Mackenna, G. de Eguiguren, G. Eliers, A. de Rodillo, C. Nicoreanu, A. de Bock, N. Guzmán, L. Correa, A. Díaz, R. Montero, A. Zampetti, G. Dham, M. V. de Salas, M. Rogers, V. Figueroa, L. Figueroa, M. P. de Correa, J. de Sabal, I. Contreras, E. Figueroa, O. Rodríguez. Mañana domingo, a las 10 de la mañana, en Avenida El Bosque 3583. A la vista hoy, de 3 a 6.30 P. M. R. Rivas y Eyzaguirre, martilleros públicos. (94) 9-6 C.

94) REMATES

REMATE DE CASIMIRES.— ORDEN señor José Jorratt. San Diego 205. Días 1.o, 2, 3, 4, 5, 6, 7, 8, 9, 10, 11, 12, 13, 14 y 15 del presente. De 11 de la mañana y 6 de la tarde adelante. Gran surtido de cortes casimires. A la vista.— Manuel Montero, martillero público. (94) 13-6 P.

REMATE MENAJE DE CASA, AV. Holanda 3451, domingo 9 junio, 11 horas, por orden Carlos Risopatrón, Max Krauss, Oscar Correa, Francisco Santiago, Sergio López, Eduardo Tejada, Héctor González, Eduardo Casas.— A la vista.— Carlos Schmidt R., Carlos Schmidt V., martilleros públicos. (94) 9-6 C.

95) RESIDENCIALES

PIEZAS, pensión. Recibe pasajeros. Huérfanos 1393. (95) 3-6-58 P.

97) SASTRERIA

SASTRERIA Salazar, caballeros, niños, extenso surtido, corte elegante. Precios incompetibles. Avenida Bernardo O'Higgins 2783, esquina Libertad. (97) H/O C.

CASIMIRES desde $ 1.100 el metro. Depósito directo de fábricas, Cía. Salazar, Avenida Bernardo O'Higgins 2783, esquina Libertad. (97) H/O C.

Agencia de "La Nación"
ROBERTO CARRASCO ORTEGA
Arturo Prat 1861

Comerciales

ACTIVIDADES BURSATILES

(información proporcionada por TANNER Y CIA.— Bandera 52 — Oficina 406 — Santiago

El total de acciones transadas en la Bolsa de Comercio durante la rueda de ayer fue de 382.392 acciones. Los bonos sumaron $ 2.000.000 nominales, y el oro, $ 30.500.

SOCIEDADES QUE CIERRAN PROXIMAMENTE SUS REGISTROS:
PASNOS BELLAVISTA (Banco de Chile), junio 27 ..... $ 4.000 Bonos
LOZA DE PENCO (Banco Español), julio 1.o ..... 1.000 "
MECANICA INDUSTRIAL.— Junio 14 a junio 30 en la proporción de 1x2 liberadas.
BIMA.— Junio 27 a junio 30: 1x3,629829 liberadas.

CIERRE DE AYER

ORO FISICO: 14.950 t

BONOS
D. Interna, 7-1 84 t
Garantía, 7-1 84 c
Perimert., 7-1 84 c
Mun. Stgo. 4-1 57 t
Caja 6 3/4, 55 t
Hip. Chile, 6-1 46 c
Hip. Chile, 10-6 75 c
Bco. Est., 10-6 75 t
Deb. Tarapacá, 375 t
Tarapacá Chile, 390 c
Tarapacá, Ch/N, 365 c
Deb. m-cte., 50 c
Debentures libras, 580 c

BANCARIAS
Central, 12.000 n
Chile, 3.990 t
Crédito, 195 n
Edwards, 450 n
Español, 500 t
Hipotecario, 130 t
Italiano, 300 n
Osorno, 245 v
S. Americano, 535 t

MINERAS
Andacollo, 5 n
Aroengulicha, 60 vp
Bellavista, 30 t
Carahue, 3 1/2 n
Carmen, 2 t
Condoriaco, 18 v
Disputada, 255 vm
Huanillos, 66 t
Lota, 185 cm
Gallegulllos, 43 t
Mercedilas, 12 v
Monzorrat, 60 v
Ocuri, 1.000 v
Oruro, 860 t
P. de Lobos, 59 v
Schwager, 425 n
Tamaya, 480 tp
Toloro, 190 c

AGRICOLAS Y GANADERAS
Carampangue, 20 1/2 n
Cismes, 800 c
Colcura, 185 cp
Copihue, 74 c
Gente Grande, 860 c
Lag. Blanca, 3.400 c
Rupanco, 1.000 v
Sofruco, 125 c
T. del Fuego, 925 t
Viña C. Blanco, 125 n
Viña C. y T., 235 t
Viña La Rosa, 200 c

SALITRERAS
A. Lautaro C, 870 t
Iquique, 200 t
Tarapacá, 225 n

TEXTILES
Caupolican, 18 1/2 t
Chatex, 43 v
Chiteco, 88 c
Divesa, 11 1/4 t
Fiap, 48 c
P. Bellavista, 104 t
P. Concepción, 30 c
P. de Tomé, 93 t
Rayonhil, 24 c
Sederías Viña, 38 n
Sedylan, 52 n
Tej. El Salto, 39 t
Textil Progreso, 28 v
Textil Viña, 41 t
Vestex, 38 v
Yarur, 375 t

INDUSTRIALES Y VARIAS
Az. Graham, 50 n
Arrocera Esa., 65 t
Bima, 135 tp
Cazomi, 95 t
Cem. Melón, 340 t
Cervecerías, 820 t
C. de Golf, 120.000 n
C. Hípico, 1.200.000 n
C. de Polo, 33.000 t
Codina, 560 n
Cola, 76 t
Colorantes, 90 n
Cía. Industrial, 79 t
Copec, 206 c
Corchera, 150 c
Cristalerías, 72 c
Chipropal, 40 c
Elect. Ind., 65 t
Electromat, 20 v
Emb. Andina, 300 t
Est. Nobis, 100 c
Farmo Química, 72 tp
Fertilizantes, 38 1/2 t
Fósforos, 115 n
Gas de Stgo., 44 1/2 t
Imecosa, 219 n
Ind. Varias, 80 n
Insa, 320 v
Interamericana, 41 c
Interoceánica, 139 tp
La Rural, 135 t
Loza de Penco, 40 t
Lucchetti, 39 t
Marinetti, 38 c
Mol. El Globo, 130 t
Mol. S. Cristóbal, 90 t
Muelles P. V., 46 t
Nav. Arauco, 40 t

ESTRENO EN LA BOITE NIGHT AND DAY

HERMANAS HEREDIA, folkloristas internacionales

Hoy debutan estas magnéficas cantoras que vienen de una triunfal gira por Centro América. Se presentan, además, la bella cantante de la alta noche italiana Anna Celly; la vedette Sussy Navarro; la folklorista nacional Silvana Letelier, y un conjunto de rutilantes estrellas. Agustinas 1022 (subterráneo) frente al Hotel Crillón.

AMABLE ESPECTACULO ES LA NUEVA REVISTA DEL OPERA

Con un elenco encabezado por la vedette del Folies Bergere, Nita Raya, se ha estrenado la nueva revista "Llegó la bomba francesa", en el panorámico escenario del Opera. Junto a la primerísima figura, tenemos que destacar al genial y humano humorista Roberto Font; al cantante español Emilio del Río; la pareja de bailarines Nora y Maury y Manolo González.

El conjunto de figuritas del Bim Bam Bum, entre las que podemos mencionar a Diana Montes, Elba Ubilla, Nené Devin, da especial atracción a este grato espectáculo.

GUIA DEL ESPECTADOR

TEATROS

ANTONIO VARAS. — V.: Las brujas de Salem.

CAMILO HENRIQUEZ.— V.: La jaula en el árbol.

CAUPOLICAN.— N.: Seis combates internacionales de Catch.

COUSIÑO.— V. y N.: Compañía de Revistas Picaresque.

IMPERIAL.— V. y N.: Compañía de Revistas Pigalle.

L'ATELIER.— Compañía de Arlequín en Doña Tierra.

MARU.— Compañía de Américo Vargas en La muerte vino a cenar.

OPERA.— Compañía de Revistas Bim Bam Bum.

PETIT REX.— Compañía de Alejandro Flores en En un rincón de París.

SATCH.— Compañía de Zarzuelas Manuel Abad en Luisa Fernanda.

TALIA.— V.: Las de Caín.

CINES

ALAMEDA.— R.: La mantilla de cristal y Agregados.

ALCAZAR.— V. y N.: Artistas y modelos.

ALMAGRO.— R.: Madreselva y El abuelo.

AUDITORIUM. — R.: Madame Beauty, Noticiarios.

AMERICA.— R.: La dama desnuda, Torrente de oro, La mujer X.

ANDES.— R.: Carnero con cinco patas, La cama, Noticiarios.

APOLO.— R.: Después de la tormenta, Lucha sin cuartel, Agregados.

ASTOR.— M., V. y N.: Delirio de locura, Agregados.

AVENIDA MATTA.— R.: El regalo de la vida, Abajo el telón, Jardín, la Tulipe, Noticiarios.

BANDERA.— M., V. y N.: El quinto de la muerte.

BALMACEDA.— R.: Te quiero amanza, Rasputín, Noticiarios.

BAQUEDANO.— R.: La máscara púrpura, La ambición maldita.

BLANCO ENCALADA.— R.: Abajo el telón, Svengali, Tarántula y Noticiarios.

BRASIL.— R.: Teodora, Teresa Raquin.

CAPITOL.— R.: Que seas feliz, Tres melodías de amor, La mujer del río.

CARRERA.— R.: Tierra de los faraones, El guardián enmascarado.

CENTRAL.— M., V. y N.: El hombre del brazo de oro.

CERVANTES.— 15, 18, 20.15 y 22.30 horas: El hombre del brazo de oro.

CINELANDIA.— R.: La faraona y Agregados.

CITY.— R.: Festival de dibujos animados.

COLON.— R.: Torrente de oro, pecado y redención.

CONTINENTAL.— M., V. y N.: Cabaret, Agregados.

CLUB DE SEÑORAS.— R.: Muerte y fantasía, La llave del paraíso.

CHILE.— R.: Que seas feliz, Tres melodías de amor, Invasión de platillos voladores.

DANTE.— M., V. y N.: La vida de un médico, Día de fiesta, Noticiarios.

EDARA.— V. y N.: Maridos engañados.

EL GOLF.— M., V. y N.: Un ángel en el cielo.

EL SALTO.— R.: Tanganyika, La última, La mujer X.

ESMERALDA.— R.: Hombre hasta el fin, Cada bala una vida.

FLORIDA.— R.: Pánico mortal.

GRAN AVENIDA.— R.: Cada bala una vida, Hombre hasta el fin.

HOLLYWOOD.— R.: El circuito infernal, Agregados.

IDEAL CINEMA.— R.: Para siempre amor mío, El conquistador de Mongolia.

IRIS.— R.: La familia genial, Si volvieras a mí, Almas de acero.

LA PALMILLA. — R.: Proa al sol, Currito de la cruz, Agregados.

LAS LILAS.— M., V. y N.: Mi pesadilla es un ángel, Noticiarios.

LIBERTAD.— R.: Agente secreto 714, Hombres sin destino, Noticiarios.

LO CASTILLO.— V. y N.: Maridos engañados, Noticiarios.

LUX.— R.: El pistolero invencible, Noticiarios.

MAIPO.— R.: Tierra de los faraones, El guardián enmascarado.

MARCONI.— R.: Veinte mil leguas de viaje submarino, Noticiarios.

METRO.— M., V. y N.: Sed de vivir, Noticiarios.

MIAMI.— R.: Puerto Africa, Noticiarios.

MINERVA.— R.: El tirano de la frontera, Agregados.

MIRAFLORES.— R.: Acorazado del aire, Rose Marie.

MISTRAL.— R.: El caso Maurizius, Mamá, papá, la criada y yo.

MONUMENTAL. — R.: Historia del Rock and Roll, Tarántula, Torrente de oro.

MODERNO.— R.: Semilla de maldad, Fuga hacia la muerte, Noticiarios.

NACIONAL.— R.: El rabo de la estrella, El gran circo Chamorro, Abajo el telón, Noticiarios.

NORMANDIE.— R.: Los héroes están cansados, El precio del amor.

NOVEDADES.— R.: La nave del destino, La última vez que vi París, Noticiarios.

O'HIGGINS.— R.: Agente secreto 714, Hombres sin destino, Agregados.

ORIENTE. — M., V. y N.: El tercer tiro.

PACIFICO. — M., V. y N.: El brujo, Noticiarios.

PRAT.— R.: La dama desnuda, Historia del Rock and Roll, Invasión de discos voladores.

PALACE OVALLE.— R.: Semilla de maldad, El robo del siglo y Fuga hacia la muerte.

PLAZA.— M., V. y N.: La bruja, Noticiarios.

PORTUGAL. — R.: Estafa de amor, El inocente, Noticiarios.

REAL.— M., V. y N.: Gervaise, Noticiarios y Dibujos.

RECOLETA.— R.: El bello durmiente, Abajo el telón, El gran circo Chamorro.

REGINA.— M., V. y N.: Trapecio.

REPUBLICA.— R.: Veracruz e Ídolos de ébano.

REX.— M., V. y N.: La revancha de don Camilo, Noticiarios.

RITZ.— R.: La corrida de toros, Noticiarios.

RIALTO. — R.: La rebelión de los colgados, No serás un extraño.

RIVIERA. — Beau Brummell, y N.: Trapecio.

ROXY.— R.: Destinos opuestos, Noticiarios.

ROMA.— R.: Al este del paraíso, Noche y día.

SAN ANTONIO.— R.: Gente brava, Noticiarios, Agregados.

SANTA LUCIA.— 14, 16, 18.45 horas: La cautiva de Felipe II.

SANTIAGO.— M., V., S. y N.: Viva la juventud.

SAN MIGUEL.— R.: Torrente de oro, Que seas feliz, Tres melodías de amor.

SAN MARTIN.— R.: Horas desesperadas y Noticiarios.

SAO PAULO.— R.: El Nilo en llamas y Noticiarios.

SEPTIEMBRE.— R.: Tierra de los faraones, El guardián enmascarado.

SELECTA.— R.: Fiebre de sangre, Pánico en la calle, Hienas humanas.

SUB. — R.: El oro de Pancho Villa y Agregados.

TIVOLI (ex Principal).— Próxima apertura.

TOESCA. — R.: El Cadillac de puro oro y Agregados.

VALENCIA.— R.: Que seas feliz, Abajo el telón, La historia del Rock and Roll.

VERDI. — R.: Madreselva, El abuelo.

VICTORIA.— M., V. y N.: Estambul, Noticiarios.

WINDSOR.— M., V. y N.: Ricardo III y Agregados.

YORK.— R.: Garra de ambición

CINES COMUNALES

MUNICIPAL (San Bernardo).— R.: La faraona, Hambre de venganza.

NACIONAL (Puente Alto).— R.: El mil amores, Celda 2455, Bésame, Catalina.

PALERMO (Puente Alto).— R.: Juventud divino tesoro, Las tres perfectas casadas, Nuevo amanecer.

MUNICIPAL (Peñaflor). — R.: Tambores de venganza, Sueño negro, Noticiarios Paramount.

MAIPU.— R.: La ronda del destino, El inocente, Noticiarios.

PLAZA (de Puente Alto).— R.: Locura de verano, El paso de la cañada, Noticiarios.

TEATRO

CON BUEN EXITO continúan en el Teatro de Ensayo de la Universidad Católica, en su Sala Camilo Henríquez, la representación de la obra de Luis A. Heiremans: "La Jaula en el Arbol".

"LA MUERTE vino a cenar", suspenso del autor inglés Philip Mackie, sigue en la cartelera de la Compañía de Américo Vargas, en el Teatro Maru.

ALEJANDRO Flores y Silvia Oxman, consolidan en el Petit Rex el buen éxito de la comedia francesa de Marcel Achard "En un rincón de París".

LAS REVISTAS Pigalle, renovaron su cartel con el título "Piernas, sedas y amor", en la que destacan su actuación el chansonnier Mario Clavel, la orquesta Ritmo y Juventud y Doris Guerrero.

AYER VISITO la sede del Teatro Experimental y de la Escuela de Teatro de la Universidad de Chile, el Sr. John Harrison, Subdirector de la Fundación Rockefeller para Estudios Humanísticos, que se encuentra realizando una jira por los diversos países latinoamericanos.

"MAMA ROSA", la pieza teatral chilena laureada en el último certamen del TEUCH, original de Fernando Debesa, y que actualmente se ensaya bajo la dirección de Agustín Siré, fijó la fecha de estreno: el 12 de julio, en premiére a beneficio del Hogar de la Empleada.

"CAROLINA", de Isidora Aguirre, la pieza teatral breve que destaca la actuación de Alicia Quiroga, será presentada el próximo lunes 10, en el Teatro Alameda, como adhesión del teatro universitario al beneficio que se hace a Salvador Ferrer, figura popular y querida en todos los círculos teatrales.

ELENCO LIRICO ESPAÑOL OFRECE HOY DOS FUNCIONES EN EL SATCH

Reposición de "Luisa Fernanda", de Moreno Torroba

La Temporada de Zarzuelas del Teatro Satch, iniciada bajo halagüeños auspicios ha permitido al público que gusta de esta clase de espectáculos, enfrentarse con un elenco de solvencia artística. La presentación de "Luisa Fernanda", de Moreno Torroba, con un cuadro muy meritorio de cantantes, ha evidenciado la capacidad del elenco para animar las grandes obras del género lírico español.

Hoy en funciones de tarde y noche, la Compañía de Abad, reprizará "Luisa Fernanda", cantada en sus papeles principales por Elsa Serrano, Blanca Pacheco, Manuel Abad, Héctor de Anton y Francisco Flores, bajo la dirección orquestal de Manuel Contardo.

ELSA SERRANO, que ha tenido una muy lucida actuación como protagonista de "Luisa Fernanda", la inspirada zarzuela de Moreno Torroba que está dando el Teatro SATCH.

"Las Brujas de Salem" hoy en vermut y noche

RAMON SABAT es un actor joven, que ha sabido destacarse en los últimos años, a partir de su feliz debut en "Noche de Reyes", de Shakespeare. Digna de elogios ha sido su caracterización en "Las Brujas de Salem", el apasionante drama de Arthur Miller que hoy se ofrece en funciones de vermut y noche en el Antonio Varas. Simultáneamente, en el Talía, el mismo Teatro Experimental hace reir de buenas ganas con la comedia de los Alvarez Quintero, "Las de Caín", que dirigiera Pedro de la Barra.

Lectura dramatizada de una obra argentina

Hoy, a las 15.30 horas, "Los feriantes", Teatro Independiente, realiza una sesión más de Laboratorio Teatral. Iniciando un ciclo de estudio y especial preocupación por el teatro latinoamericano, la sesión de hoy estará dedicada a conocer el panorama actual del teatro argentino. El escritor Armando Cassigoli y el crítico Orlando Rodríguez entregarán un informe sumario al respecto. Se conocerá, además, la pieza en tres actos y seis cuadros original de Osvaldo Dragún, titulada "Ya pasó viene de Melos". La lectura dramatizada de esta obra ha sido dirigida por Enrique Gajardo V., y en su interpretación participan diecisiete actores jóvenes. Esta sesión de Laboratorio Teatral se realizará en la Sala Septiembre, de Huérfanos 1117, tercer piso.

Film sobre obra de Tolstoy estrenarán

El próximo jueves se rodará en el cine Rex la producción de Paramount en tecnicolor y vistavisión, "La guerra y la paz" que ha sido llevada al lienzo sobre el argumento escrito por León Tolstoy.

Una auténtica miniatura de una ciudad fue construida, en tres acres de terreno fuera de Roma para ser incendiada, reproduciendo la destrucción de la capital rusa, una estratagema rusa que dejó a las hordas conquistadoras de Napoleón, sin techo y sin comida, en medio del terrible invierno ruso. Esta película que dirigió King Vidor, cuenta en su reparto con estrellas como Audrey Hepburn, Henry Fonda, Mel Ferrer, Vittorio Gassman, Anita Eckberg, John Mills y muchos más.

teatro de ensayo
LA JAULA EN EL ARBOL
Luis Alteiremans
Hoy 7 P. M.
T. Camilo Henríquez

¡¡EL GARDEL CUBANO EN CHILE!!

EMILIO RAMIL.— Este es el Gardel cubano, su misma voz, sus mismas canciones y un parecido extraordinario de quien fuera gloria en el mundo. Carlos Gardel está en Chile y debuta hoy en el siempre acogedor y ahora calefaccionado CLUB DE LA MEDIANOCHE, de San Diego y Avenida Matta.

CONCIERTO OFRECE MAÑANA EL TEATRO LIRICO EXPERIMENTAL

Prosiguiendo con la labor social que realiza el Teatro Lírico Experimental que dirige Marta de la Quintana, se llevará a efecto mañana, en la Casa Correccional de Mujeres un concierto matinal en el que tomarán parte algunos integrantes de esta institución.

Interpretarán trozos escogidos de la Lírica y de autores contemporáneos.

Los que participarán, en esta oportunidad, serán: Alicia Montalva, Alicia Hoffman, Teresa Molinare, Anita Muzzio, Nena Quinteros, Carlos González Baesa, Joaquín Umarán, Fernando Frías, Víctor Philips y otros.

Teatro para niños mañana en dos salas

Dos buenos espectáculos para niños se han programado para mañana.

En el Teatro Santa Lucía, en matinal, a las 11 horas, ofrecerá un nuevo espectáculo al mundo infantil la Cantavana Teatral del Tío Remus con la participación de numerosos niños artistas.

En el Satch, a las 15 horas, la Compañía de Teatro Infantil "Patricia Morgan", pondrá en escena el hermoso cuento de Marina Fiasetti, "Lili, la desobediente", a cargo del cuadro que dirige el actor Américo López, obra que será presentada con apropiada mise en scene.

EL BIM BAM BUM ESTRENO AYER "LLEGO LA BOMBA FRANCESA"

NITA RAYA

Que la Cía. de Revistas del Teatro Opera se va superando en cada producción que nos presenta, quedó ampliamente demostrado ayer, cuando con el título de "LLEGO LA BOMBA FRANCESA" nos entregó la mejor revista de todos los tiempos. La vedette del Folies Bergére NITA RAYA, de elegante figura y exquisito gusto artístico demostró ayer lo que realmente debe ser y hacer una primera vedette, sorprendió al público la vibrante actuación del eminente actor español ROBERTO FONT; de arrogante figura y seleccionada voz EMILIO DEL RIO conquistó al público en sus estampas de España, mientras que la pareja de bailes acrobáticos NORA Y MAURY, nos presentan algo nuevo dentro del baile moderno. MANOLO GONZALEZ hizo reir como siempre, al igual que el equipo de excelentes actores formado por IRIS DEL VALLE, Eugenio Retes, Gabriel Araya y Chito Morales. Hay que agregar a esto la presentación de un ballet de "La Cenicienta" que con la coreografía de Oscar Fernández y la actuación de Isabel Andina da un nuevo impulso de arte a esta Cía. de Revistas. La escenografía hermosa y novedosa sobre bocetos diseñados en París.

METRO
BANDERA 161 • TELEFONO 61361
TERCERA SEMANA
PARA MAYORES
en CinemaScope y MetroColor
¡EXCLUSIVAMENTE!
3.—, 6.15 y 9.30 P. M.
La M-G-M presenta
HOY
KIRK DOUGLAS
SED DE VIVIR
("LUST FOR LIFE")
ANTHONY QUINN
Metro Goldwyn Mayer

SATCH
SAN DIEGO 245
FONO 89330
GRAN COMPAÑIA de ZARZUELA
MANUEL ABAD
HOY
VERMOUTH 18.30
NOCHE 22.15
¡EXITO!
LUISA FERNANDA
LOCALIDADES EN VENTA PARA TODA LA SEMANA
PLATEA BAJA $ 600.- PLATEA ALTA $ 300.-
EL TEATRO ESTA DOTADO DE MODERNA CALEFACCION "SOLIMA"

TEMPORADA DE CONCIERTO DEL CENTENARIO DEL TEATRO MUNICIPAL
Unica presentación en Chile de
JOSEPH FUCHS
eximio violinista norteamericano
HOY, A LAS 19 HORAS
PROGRAMA
I.—BEETHOVEN: Sonata en D Mayor, Op. 12. Allegro con brio. Tema con variazioni (Andante con moto). Rondo — (Allegro).
II.—BACH: Adagio e Fuga G. Menor.
III.—PORTER: SONATA N.o 2. Allegro. Andante - Scherzando - Andante.
INTERMEDIO
IV.—ORREGO SALAS: Pastoral e Scherzo.
V.—BLOCH: Ningún.
VI.—PAGANINI: Capricho N.o 17 (arreglo para piano de Lillian Fuchs).
VII.—F. SMETANA: Aus der Heimat.
LAS ENTRADAS SE ENCUENTRAN EN VENTA EN LA BOLETERIA DEL TEATRO MUNICIPAL
1857 1957

PICARESQUE
SAN IGNACIO 1249 — TELEFONO 50657
HOY, 3 FUNCIONES 3, a las 7.15, 10 y 11.30 P. M.
EL GOLPE REVISTERIL DEL AÑO
"La Pensión Soto... se cambió a la Peni"
¡Con 100 artistas en escena!
¡LAS MAS GRANDES ATRACCIONES!
"MARTES DEBUT"
"LAS MULATAS PLATINADAS DE CUBA"

ORQUESTA FILARMONICA DE CHILE
CON EL AUSPICIO DE LA ILUSTRE MUNICIPALIDAD DE SANTIAGO
TERCER CONCIERTO DE ABONO
PRESENTACION ESPECIAL Y UNICA DEL GRAN VIOLINISTA
HENRI LEWKOWICZ
EN LA INTERPRETACION POR PRIMERA VEZ EN CHILE DEL CONCIERTO EN RE MAYOR DE PAGANINI
DIRECTOR
JUAN MATTEUCCI
PROGRAMA:
O. RESPIGHI.— Trittico Botticelliano (1a. audición).
PAGANINI.— Concierto en Re Mayor (1a. audición).
MENDELSSOHN.— Sinfonía italiana.
MARTES PROXIMO 19 HORAS
Pocas localidades sobrantes del abono en venta en boletería
TEATRO MUNICIPAL

ULTIMA PAGINA DE ESTA EDICION
Edición de 16 páginas — Precio $ 30 —

LA NACION

SABADO 8 DE JUNIO DE 1957
SANTIAGO DE CHILE

EN EL ESTUARIO DE RELONCAVI.—

EXPEDICION A PATAGONIA CHILENA RECORRE EN AGOTADORAS JORNADAS INEXPLORADAS REGIONES

CUMPLIDO CON EXITO EL CIRCUITO CAYUTUE - RALUN - PETROHUE - CAYUTUE

Puerto Laurel y una agradable acogida italiana

EXPEDICION A LA PATAGONIA OCCIDENTAL, 7 de junio de 1957. (Por Carlos Zurita, Enviado Especial de LA NACION).— La Expedición Militar Chilena a la Patagonia Occidental, que comanda el mayor René Gajardo, continúa internándose en la región cordillerana, a pesar de la fuerte nevazón y el intenso frío. Con lluvia persistente, otra comisión de la Expedición, integrada por el ingeniero y técnico en minas, Luis Fábregas Moren, este Enviado Especial, y dirigida por el Oficial de Telecomunicaciones, subteniente Antonio Parisi Sepúlveda, hizo el reconocimiento de huellas y caminos por la ribera Este del Estuario de Reloncaví. Las jornadas deben efectuarse a pie, y resultan agotadoras por el pésimo estado de los caminos y las continuas pendientes. No obstante, el grupo se encuentra bien y animoso.

HACIA RALUN, EN ESTUARIO DE RELONCAVI.— Desde antes de salir del campamento que levantamos en la ribera oriental del río Blanco, y de acuerdo con los propósitos del jefe de la Expedición, mayor Gajardo, nuestros planes eran llegar el mismo día al extremo meridional de la ensenada de Cayutué, para proyectarnos, en seguida, hacia Ralún, bahía situada en el extremo norte del estuario de Reloncaví.

Pero, en nuestros deseos, no contábamos con los inconvenientes que nos deparó más tarde la chalupa "Dorotea" al vararse numerosas veces, ni mucho menos con el esfuerzo que nos significó reflotarla. La gente, en general, quedó agotada, lo que se acentuó por la falta de alimentación.

Luego, el motor funcionó bien, avanzamos hacia Cayutué, costeando la ribera occidental del lago Todos los Santos. En los primeros momentos lloviznaba, pero después dejó sentirse un viento en contra, principalmente cuando avistamos "El Puntiagudo", hermoso cerro nevado que se yergue, enhiesto, a 1.560 metros de altura.

Eran las cinco y media de la tarde cuando empezó a oscurecer, y todavía nos encontrábamos a mitad de camino. A lo lejos, siempre junto a la misma ribera, divisamos luececitas enclavadas en un pequeño promontorio de una suave bahía. El mayor Gajardo enderezó rumbo hacia ese sitio.

AGRADABLE ACOGIDA ITALIANA.— Fantaban 10 minutos para las seis de la tarde, cuando nos dispusimos a atracar al pequeño muelle de un puertecito que no estaba en nuestros libros, pero, sin duda, muy conocido en la región, y que por mucho tiempo todos recordaremos. Nos encontrariamos a unos diez metros del muelle, cuando oímos un claro acento extranjero que gritaba alborozado: ¡Son ellos... son ellos!

En cuanto pusimos pie en tierra, el extranjero nos fué pasando la mano, a la vez que nos decía: "Bienvenidos a Puerto Laurel... bienvenidos a Puerto Laurel..."

Eran las primeras palabras gratas y, sin duda, las más oportunas que habíamos oído de personas ajenas a la Expedición, desde que salimos de Puerto Montt.

Nuestro anfitrión, una verdadera hada madrina de esa jornada, resultó ser don Mario Gasparini, mayordomo del fundo de don Willy Krümer. Rápidamente aliviamos la chalupa y en breves minutos llegó hasta el muelle un jeep que partió veloz hacia las casas con nuestros bultos y algunos cajones con víveres.

Entonces conocimos a la esposa de este buen italiano, una simpática veneciana, la señora Elena Opitclo de Gasparini. El solo calor del hogar, tan distanciado de nosotros durante tantos días, nos produjo un saludable y reparador descanso.

El matrimonio nos indicó una pieza bastante grande en el segundo piso, bien calefaccionada por la chimenea de cocina. Allí instalamos nuestro dormitorio.

NUEVAMENTE AFEITADOS Y... A LA MESA.— Momentos después, el amigo Gasparini nos invitó a su mesa. Por primera vez, después de muchos días, regresábamos a la costumbre de sentarnos a la mesa, bien peinados y mejor rasurados. Nos parecía una fiesta, y sin duda que la fue. Una mesa bien servida, con rica mantequilla hecha en casa y hasta un sabroso copón de vino blanco.

Durante la cena preguntamos a nuestro anfitrión, el por qué gritaba "son ellos... son ellos", cuando avanzábamos al muelle. Nos explicó: "Yo estaba en Petrohué cuando ustedes llegaron a Puerto Montt, y, por otra parte, anoche escuchamos el informativo de la Dirección de Informaciones del Estado y decía que la Expedición se hallaba en Río Blanco. Tenían, por tanto, que ser ustedes. Si el señor Krümer hubiera estado aquí, también se habría alegrado mucho de poderlos recibir".

Pero no todo fue descanso. Puerto Laurel nos permitió hacer algunas reparaciones al motor de la lancha, parchar algunos colchones-neumáticos, el bote de goma y fabricar algunos remos. Además, por qué no decirlo, nos dedicamos a lavar nuestras ropas. Lo hicimos con agrado, porque estábamos como en casa propia.

PARECE QUE NOS HAN OLVIDADO.— Por la noche, el Reporter Esso dio una noticia acerca de la Expedición, y la DIE proporcionó detalles del trágico accidente ocurrido en Chillán, en que perdieron la vida 22 personas y 23 quedaron heridas.

Las noticias las esperábamos como quien desea una ducha después de una larga caminata. Es que nos ha ocurrido una extraña coincidencia. Ninguno de los integrantes de la Expedición, excepción hecha del mayor Gajardo, ha recibido correspondencia de sus hogares. El jefe recibió una carta de su hijo René, de nueve años de edad. El hombre se mostró contento y orgulloso. Los demás seguimos mirándonos las caras en interrogativo silencio.

SALUDO PERRUNO.— Puerto Laurel nos había caído del cielo. Dormimos bien y merendamos mucho mejor. La única "baja" que sufrimos fue una amigable dentellada que "Paco" —padre de una camada de perritos finos— dio al subteniente Parisi. Resultó algo superficial, que, no obstante, me dio tema para hablar acerca de mis conocimientos de la hidrofobia y sus terribles consecuencias.

LA DESPEDIDA.— El domingo 26 (mayo), a las 11:30 horas, dejamos atrás Puerto Laurel. En el muelle, hasta que se nos perdió la vista, el matrimonio Gasparini nos hizo señas de despedida, a pesar de que caía una llovizna bastante mojadora.

Nuestro rumbo fue el extremo meridional de la ensenada de Cayutué, desde donde arranca un camino —o mejor dicho, una huella— que une al lago Todos los Santos con Ralún, en el estuario de Reloncaví, luego de pasar junto a la laguna Cayutué y Portezuelo Cabeza de Vaca, formado por los cerros La Plata y San Antonio.

CAYUTUE - RALUN-PETROHUE-CAYUTUE.— El mayor Gajardo, en compañía del ingeniero Luis Fábregas; el vicep rimero Nemesio Zamora y el cabo Eleuterio Bahamonde, salió el lunes, poco antes del mediodía, hacia Ralún. Su plan era conocer la ruta en toda su extensión, toda vez que este tramo es ideal para entroncar un camino longitudinal que se desculgue hacia el Sur, a lo largo de Chiloé y Aisén continentales.

La jornada se cumplió sin contratiempos, no obstante a fuerte lluvia. Una vez que avanzada de la Expedición mó contacto con la lancha "Gloria", de Carabineros, dispuesta a apoyarnos en nuestra ... hasta los canales, se marchó hacia Petrohué, bordeando la ... noreste del río del mismo nombre. Se hacía necesario un esfuerzo a fin de estudiar la posibilidad de utilizar la navegabilidad fluvial para llegar con la chalupa "Dorotea" desde Petrohué o Ensenada hasta Ralún, para unirnos definitivamente con la lancha "Gloria".

No hubo problemas para cumplir el plan, aparte de aquellos inherentes por su propia naturaleza, tales como vadear ríos, abrir huellas y soportar la inclemencia del tiempo.

Desde Petrohué (el puerto) la avanzada viajó en lancha al campamento situado en Cayutué, completándose el circuito lo que franqueó la posibilidad de poner en práctica el plan estudiado. El regreso sorprendió a los expedicionarios con una fuerte temporal en el lago. Si en la tarde se había levantado un viento amenazador, con ... teres de temporal. Llegada la noche, soplaba un viento ... moniado, que levantó olas en el lago. La gente ... mojada hasta los tuétanos ... sar de los "tres cuartos" de vidas, que son inmejorables ... mo abrigos e impermeables.

El mayor Gajardo, como ... la gente, se mostraba extenuado, pero todo lo echó por la borda cuando recordó que ... una carta de su hijo René ... mostró orgulloso y luego ... íntimos recuerdos de su hijo.

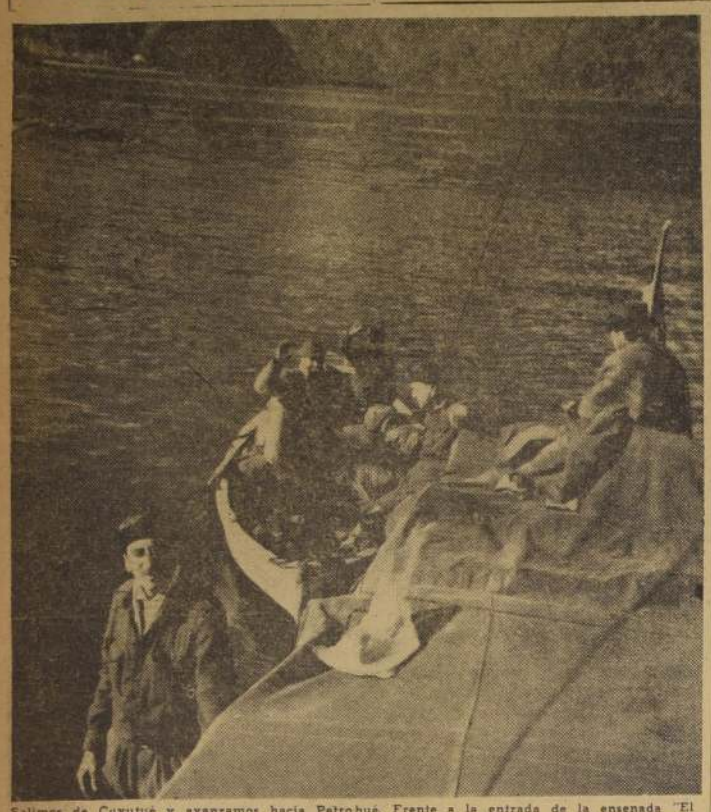

Salimos de Cayutué y avanzamos hacia Petrohué. Frente a la entrada de la ensenada "El Puntiagudo", hermoso cerro nevado de 1.560 metros de altura. En su escalamiento han perecido muchos andinistas

Descargando la "Dorotea" para trasladarla al río Petrohué, por donde navegamos hasta Ralún, bahía situada en el extremo septentrional del Estuario de Reloncaví

El ROSTRO del DIA

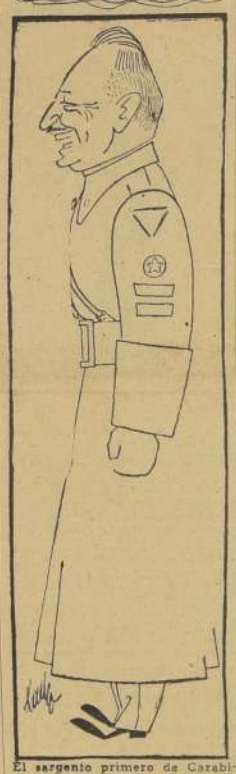

El sargento primero de Carabineros Carlos Valencia Díaz, el hombre que no cree en la suerte, pero que el jueves pasado la suerte le mostró que era su favorito: el comercio de Santiago le obsequió más de un millón de pesos en elementos útiles para su hogar. Su esposa, señora Isabel Baeza, y su hija Gloria, fueron las más beneficiadas por este premio al servidor anónimo.

Se dijo acerca de la Mentira

Mostradme un mentiroso y os mostraré un ladrón. — HERBERT.

Y dije en mi apresuramiento: Todo hombre es mentiroso. — LIBRO DE LOS SALMOS, Capítulo XVI, 11.

Cuando me equivoco todos pueden verlo, pero no cuando miento. — GOETHE.

Una de las diferencias notables entre un gato y una mentira es que un gato tiene solamente nueve vidas. — MARK TWAIN.

Inexactitud terminológica. — WINSTON CHURCHILL.

Las mentiras más crueles son dichas muchas veces en silencio. — R. L. STEVENSON.

Al embustero no se le da crédito ni siquiera cuando dice la verdad. — CICERON.

Si tenéis motivos para sospechar que una persona os está diciendo una mentira, aparentad que creéis todas sus palabras. Esto le dará ánimos para continuar, y se entusiasmará de tal manera con sus afirmaciones, que acabará por traicionarse. — SCHOPENHAUER.

Una mentira va pisándole los talones a otra. — TERENCIO.

Antes se pilla a un embustero que a un cojo. — REFRAN ESPAÑOL.

Diablillos y Diablitas

¿Nos vamos a sentar al montón de arena para el otro baile?

Hildegarde, actriz bajo contrato de la Organización Rank, de Gran Bretaña, que parece tener segurada una carrera meteórica en la pantalla, aparece con un gran ramo de tulipanes que tomó el día de Pascua de Resurrección. Luce un alegre traje de algodón por "Continentals". Trabaja actualmente en el rodaje de "Hell Drivers", con Peggy Cummins y Stanley Baker (Foto de Cornel Lucas)

Efemérides de hoy

8 DE JUNIO

1565.—Victoria de Malta.
1494.—Los "guanches".
1554.—Lope de Rueda.
1712.—Frezier en Chile.
1743.—Cagliostro.
1781.—La locomotora.
1785.—El niño del Temple.
1815.—La Federación Alemana.
1867.—Francisco II, Rey de Hungría
1870.—Muere Dickens.
1878.—Monseñor Valdivieso.
1885.—La primera doctora chilena.

VICTORIA DE MALTA.— Los aragoneses, acaudillados por Roger de Lauria, vencen a los franceses que ocupaban la Isla de Malta y se apoderan de ella. Roger de Lauria dio personalmente muerte al almirante francés y quedó herido en una pierna.

LOS "GUANCHES".— Las mermadas fuerzas de Fernández de Lugo, que se proponían conquistar Tenerife, derrotadas y maltrechas, con su general gravemente herido, reembarcan hacia la Gran Canaria, impotentes ante el fiero valor de los "guanches", hombres de costumbres sencillas, dedicados al pastoreo y habitantes de cavernas.

LOPE DE RUEDA.— Lope de Rueda representa en el Palacio del Duque de Benavente ante Felipe II. Según "El castellano leal", este palacio fue incendiado por su dueño para no alojar a un traidor. Es por lo menos lo que opina don Angel Saavedra y Fajardo, alias "El Duque de Rivas".

FREZIER EN CHILE.— En una expedición científica llega a Chile Amadeo Francisco Frézier, naturalista de origen inglés, que publicó a la vuelta a su patria un libro de informes. La tercera parte de este libro se refiere exclusivamente a Chile. En su honor las fresas se llaman así, y él las bautizó de "Fresaria chilensis", colocando a nuestro país en un puesto de suma importancia en la gastronomía universal.

CAGLIOSTRO.— Es la fecha posible del nacimiento del aventurero italiano José Balsamo, llamado más comunmente Cagliostro. Charlatán, médico, ocultista, mentiroso y pillo, estuvo mezclado en varios sucios negocios, y, entre ellos, el famoso asunto del collar. El chileno Vicente Huidobro dejó un libro sobre él, bastante fantástico, pero muy interesante en el aspecto literario.

LA LOCOMOTORA.— Hijo de un humildísimo peón caminero, nace en Wylam, cerca de Newcastle (Inglaterra), Jorge Stephenson, el inventor de la locomotora, gran servidor de la humanidad.

EL NIÑO DEL TEMPLE. — Según datos oficiales, en esta fecha murió en la prisión del Temple, Luis Carlos Capeto, hijo de Luis XVI. Este personaje es, por el misterio de su muerte, por la sensibilería que rodea su trágico destino, y sobre todo por los muchos y variados substitutos que se han presentado con su nombre (desde un relojero alemán a un indio norteamericano), es una de las figuras de que más se ha ocupado la Historia de Francia.

LA FEDERACION ALEMANA.— Se firma el Acta Federal, en el Congreso de Viena, en virtud de la cual Alemania se constituye en un grupo de 38 Estados, presididos por la Casa de Austria. La Dieta se reunía en Frankfort.

FRANCISCO JOSE II, REY DE HUNGRIA.— El Emperador de Austria recibe, al cabo de 19 años de reinado, según las tradiciones nacionales, la corona de San Esteban, del reino de Hungría.

MUERE DICKENS.— Charles Dickens muere de un derrame cerebral.

MONSEÑOR VALDIVIESO.— Moría el Arzobispo de Santiago, don Rafael Valentín Valdivieso, salesiano y ... pio; fue el segundo en ocupar el cargo.

LA PRIMERA DOCTORA CHILENA.— De 23 años de edad fallece doña Ernestina Pérez, la primera doctora chilena.

COLECCION ENSAYOS

Una nueva colección ha visto la luz este año, para deleite de los espíritus estudiosos e inquietos de Chile y América. Se trata de la colección "Ensayos" que anuncia para este 1957 los siguientes títulos: "Auto-retrato de Chile", por Nicomedes Guzmán; "Ensayos americanos", de Mariano Picón-Salas; "Ensayos Literarios", por Ricardo A. Latcham; "Ensayos escogidos", de Ramón Menéndez Pidal; "Rostros sin máscaras", por Salvador Reyes, y "Orígenes literarios del Surrealismo", por Anna Balakian. Están publicados, hasta ahora, solamente los dos últimos. (Zig-Zag.)

"Rostros sin máscaras", del escritor chileno Salvador Reyes, es un libro que sobresale en su género y es digno de la pluma de este gran estudioso, viajero y diplomático, a quien, con justicia, se le puede considerar uno de los mejores escritores de Hispanoamérica. Esta obra contiene informaciones directas, exactas, completas, acerca de cinco escritores universalmente famosos, como son Claude Farrere, Pío Baroja, Pierre Mac Orlan, Blaise Cendrars y Francis de Miomandre, a todos los cuales nuestro compatriota trató largamente en calidad de amigo y de colega.

En cuanto a los "Orígenes literarios del Surrealismo", de la escritora Anna Balakian, se ofrece una información de primera mano sobre algunos de los poetas más importantes de la Francia moderna, como Lautremont, Rimbaud, Breton, Aragón, Eduard y otros. Este libro, que lleva como subtítulo: "Un nuevo misticismo en la Poesía Francesa", será de gran interés para todos los que consideren a la poesía una llave significativa para entender la filosofía de una época y, asimismo, para quienes han comprendido que el surrealismo es algo más que un exhibicionismo comercializado.

Risas y Sonrisas

—¿Dice usted que este remedio es bueno tanto para personas como para animales? —preguntó la dama al dependiente de la farmacia.

—Exactamente, señora.

—¡Bien! —dijo la dama—. Deme media docena de frascos. Es justamente la preparación que mi marido debe tomar.

—¡Ah, joven! ¡No me hable usted del amor de las mujeres! ¡La única a quien amé en la vida se casó con un imbécil!

—¡Ingrata! ¿Y quién es él?

—¡Yo!!

Palabras Cruzadas

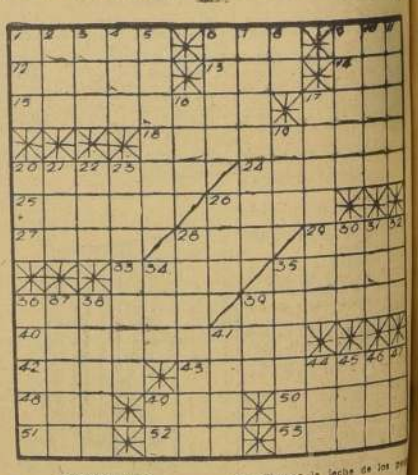

HORIZONTALES

1.—Molusco comestible de doble concha.
6.—Voz quechua: Masamorra.
9.—Dueño y señor
12.—Que devora.
13.—Cara.
14.—Claridad.
15.—Seco.
16.—(Quím.) Que está compuesto de partes iguales.
18.—(Fam.) Labia, charla.
20.—Manosean, deslucen.
21.—Fragancia.
23.—Pasta de azúcar hecha almíbar.
25.—(Fam.) Nombre fuerte y valiente.
26.—Río de la Argentina que nace en el Brasil (3.283 kilómetros).
27.—Nombre de mujer.
29.—Fragmento de una cosa.
33.—(Neol.) Daño o menoscabo.
37.—Oxido de calcio.
38.—Aniquilar, abatir.
41.—Detiene.
42.—Avance.
43.—Formar, acumular.
45.—Relatado.
47.—Depto. de Chile (Tarapacá). Cap. del mismo nombre.
50.—Argolla.
51.—Duodécima parte del año.
52.—Relativo a los riñones.
53.—Artículo, femenino, plural.
54.—Me atrevo.
55.—Zahina, planta gramínea de la India.

VERTICALES

1.—Alga filamentosa de las aguas corrientes.
2.—Hermana de caridad.
3.—Banquillo de tres pies.
4.—Aparato moderno de detección de aviones, barcos, etc.
5.—Ave de rapiña.
6.—Anular.
7.—Conducirla, llevará.
8.—Levante las velas y vergas.
9.—Aparte, conjure.
10.—Relativo al muro.
11.—Modificación alotrópica del oxígeno.
17.—Chupar la leche de los pechos.
19.—Anaas, ave.
21.—Planta de la fila de las ...
22.—Pelea, riña.
24.—Cuadrúpedo rumiante parecido al ciervo.
26.—Fuelle grande de herrería.
28.—Que tiene lana.
30.—Instrumento musical de viento.
31.—Antiguo monarca ruso.
32.—Ondulación en el agua.
34.—Tiempo transcurrido desde el nacimiento (PI.).
35.—Que tiene muchas ramas.
36.—Enojo vehemente.
38.—Relativo al sano.
39.—Pulpa hecha en medio del cuerpo en cuyo interior se forma el grano.
40.—Gigantes que en las mitologías hadas comen carne humana.
41.—Tabique, tapia, muro.
44.—Nombre de mujer.
46.—Quiero mucho.
48.—Sangre para tomar sera del ...
49.—Parte lateral del avión.

EL PUZZLE DE AYER