SUPLEMENTO DOMINICAL

DOMINGO 7 DE JUNIO DE 1953
SANTIAGO DE CHILE

LA NACION

EDICION EN 3 SECCIONES
Precio: $ 5.-

La DANZA de los MUERTOS

CUENTO FANTASTICO
POR Alan O'FLAHERTY

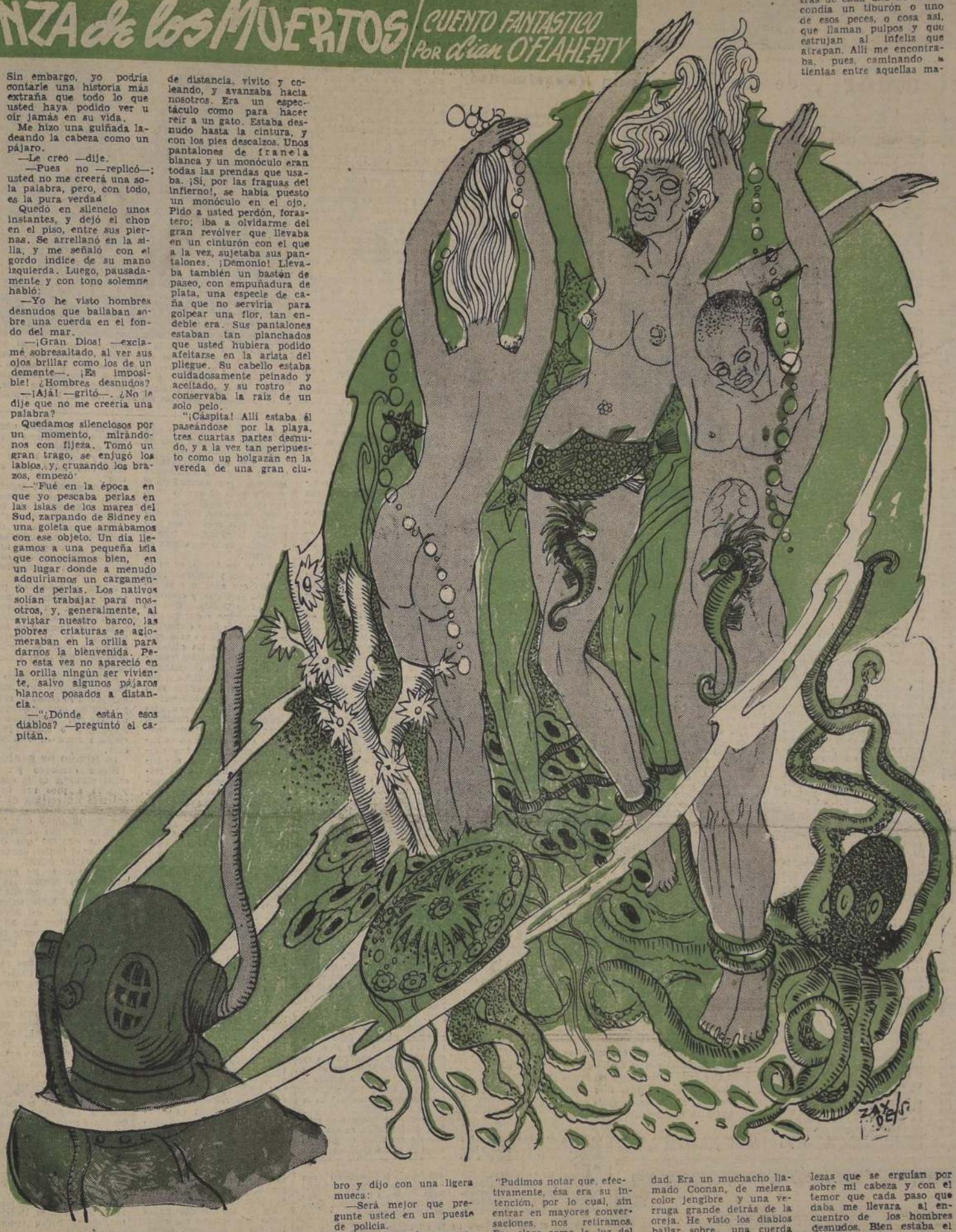

UN día de verano, paseando en bicicleta a lo largo de la costa de Connemara, Irlanda, fui a dar a una solitaria taberna, y entré en ella para aplacar la sed. —Dios guarde a todos— dije.

—Y a usted —contestó un hombre que estaba sentado en una silla cerca de la puerta.

No había allí nadie más. El hombre de la silla fumaba su pipa y miraba hacia afuera con los codos apoyados en las rodillas. Desde su asiento podía ver en la lejanía el océano y las islas. El panorama era bonito y evidentemente de su agrado, pues no se ocupó de mí hasta que le pregunté si había en la casa alguien que pudiera servirme de beber.

—¿No basto yo? —dijo, con disgusto, poniéndose de pie—. ¿Y qué es lo que usted desea? ¿Un chop o qué?

—Vaya por el chop —dije.

Aquel hombre, de sólida complexión, rollizo, con brazos de carnicero y muslos gruesos que le temblaban al caminar, tendría unos sesenta años. Aunque la distancia desde su silla al barril, situado detrás del mostrador, no pasaba de cinco varas, me dió la impresión de que no podría llegar sin antes tenderse en el piso para descansar. En mi vida he visto un ser humano tan aburrido y desatento. Hubiera jurado, al verlo, que aquel hombre nunca se había molestado en pensar. Su cara, abotagada y estúpida, tenía una expresión de profunda melancolía y de solemnidad, solamente vista en las facciones de los grandes comediantes y de los simuladores consumados. Era la cara de un hombre que no sonreiría ni para salvar su cuello de la horca. Su indumentaria le daba un aspecto aun más extraño. Un raído sombrero negro cubría lo que quedaba de cabello en su despoblado cráneo; sus pantalones estaban remendados en las asentaderas y sueltos en la cintura; sus tiradores estaban atados a modo de cinturón alrededor de su abdomen inmenso. La vieja camisa gris que llevaba, dejaba al descubierto su velludo pecho, y las mangas estaban arrolladas hasta los bicéps de sus monstruosos brazos. Se sentó y extrajo un chop del barril.

—Puesto que está ahí, sírvase uno para usted —le dije—. Acompáñeme, amigo. Es un día que da sed.

El me miró astutamente desde debajo de sus espesas cejas. Luego se encogió de hombros despacio, como si este simple movimiento fuese muy fatigoso.

—¡Ah, es verdad! Yo apenas suelo probar gota de este brebaje —dijo.

¡El embustero! Su cara inflada estaba manchada de un modo desagradable y sus ojos casi se perdían en abultados saquitos. Su nariz era carmesí.

—Sin embargo —añadió con un suspiro de cansancio— para cumplimentar a un forastero trataré de echar un trago.

Empezámos a beber, y le dije:

—Bonito lugar éste.

—¡Ah, no me hable usted de eso, amigo! —contestó—. Mi corazón está desgarrado en esta cueva; yo que he recorrido las tres cuartas partes del mundo conocido, de arriba abajo y de adentro afuera...

—¿De modo que usted ha viajado mucho? —dije.

—Sí —exclamó—. Durante treinta años fui marinero; después me casé.

Vació su jarro, y agregó:

—Ella fue a la ciudad a ver al médico: sufre del estomago. Así van las cosas. Llevo una vida triste.

Encargué otros dos chops, y esta vez se encaminó al barril con más viveza. A medida que conversábamos iba mostrándose menos adusto, sin que por esto su semblante perdiera la expresión hondamente melancólica. Mientras tomábamos el cuarto chop dio un fuerte golpe en el piso con el pie.

—Usted es un hombre atento —dijo—, y supongo que también ha viajado. Sin embargo, yo podría contarle una historia más extraña que todo lo que usted haya podido ver u oír jamás en su vida.

Me hizo una guiñada ladeando la cabeza como un pájaro.

—Le creo —dije.

—Pues no —replicó—; usted no me creerá una sola palabra, pero, con todo, es la pura verdad.

Quedó en silencio unos instantes, y dejó el chop en el piso, entre sus piernas. Se arrellanó en la silla, y me señaló con el gordo índice de su mano izquierda. Luego, pausadamente y con tono solemne habló:

—Yo he visto hombres desnudos que bailaban sobre una cuerda en el fondo del mar.

—¡Gran Dios! —exclamé sobresaltado, al ver sus ojos brillar como los de un demente—. ¡Es imposible! ¿Hombres desnudos?

—¡Ajá! —gritó—. ¿No le dije que no me creería una palabra?

Quedamos silenciosos por un momento, mirándonos con fijeza. Tomó un gran trago, se enjugó los labios, y, cruzando los brazos, empezó:

—"Fué en la época en que yo pescaba perlas en las islas de los mares del Sud, zarpando de Sidney en una goleta que armábamos con ese objeto. Un día llegamos a una pequeña isla que conocíamos bien, en un lugar donde a menudo adquiríamos un cargamento de perlas. Los nativos solían trabajar para nosotros, y, generalmente, al avistar nuestro barco, las pobres criaturas se aglomeraban en la orilla para darnos la bienvenida. Pero esta vez no apareció en la orilla ningún ser viviente, salvo algunos pájaros blancos posados a distancia.

—"¿Dónde están esos diablos? —preguntó el capitán.

"Oteó la orilla con su catalejo y no vió a nadie.

—"Que el infierno los tueste —gritó el capitán— ¿Los habrá exterminado una peste o arrasado una guerra? ¿O se habrán comido unos a otros estos pillos desnaturalizados?

"Por mi alma, nos pareció muy extraño. Estaba allí anclado el barco y ningún negro asomaba. Yo y otros dos fuimos encargados de llevar al capitán a tierra en un bote. Así lo hicimos, y, mientras remábamos, él nos gritaba desde la popa en que estaba sentado.

—"¡Rayos y centellas! —dijo, escudriñando a través de su catalejo—. ¡Ea, muchachos! Fijáos, por amor de Dios, en ese mocito medio desnudo.

"Miré por sobre el hombro y ví a un hombrecito que descendía por la playa hacia nosotros mientras nos dirigíamos a tierra.

—"Es un hombre blanco, señor —dije.

—"Sí que es un blanco —dijo el capitán—. ¿Habrá quedado abandonado? Remad, muchacho. El nos dirá qué ocurrió con los negros.

"Pronto nuestro bote varó en la playa y desembarcamos. Allí estaba el hombrecito, a unas diez varas de distancia, vivito y coleando, y avanzaba hacia nosotros. Era un espectáculo como para hacer reír a un gato. Estaba desnudo hasta la cintura, y con los pies descalzos. Unos pantalones de franela blanca y un monóculo eran todas las prendas que usaba. ¡Sí, por las fraguas del infierno!, se había puesto un monóculo en el ojo. Pido a usted perdón, forastero; iba a olvidarme del gran revólver que llevaba en un cinturón con el que a la vez, sujetaba sus pantalones. ¡Demonio! Llevaba también un bastón de paseo, con empuñadura de plata, una especie de caña que no serviría para golpear una flor, tan endeble era. Sus pantalones estaban tan planchados que usted hubiera podido afeitarse en la arista del pliegue. Su cabello estaba cuidadosamente peinado y aceitado, y su rostro no conservaba la raíz de un solo pelo.

"¡Cáspita! Allí estaba él paseándose por la playa, tres cuartas partes desnudo, y a la vez tan peripuesto como un holgazán en la vereda de una gran ciudad. Al ver aquel diablejo balanceando la caña, con la cabeza alta y el monóculo puesto, usted lo hubiera tomado por el rey de aquellos contornos. Todos notamos que su piel era morena.

—"Buenos días tenga usted, dijo el capitán cortesmente cuando el sujeto estuvo junto a nosotros".

El hombrecito se detuvo, inclinóse sobre el bastón, y se ajustó bien el monóculo para mirarnos mejor. A juzgar por el modo con que nos miró de arriba abajo, se diría que éramos una rara clase de alimañas. Habló con una vocecita rara, casi como de mujer, pero al mismo tiempo con el acento de un correcto caballero. Yo sé reconocerlos cuando los oigo hablar.

—Perdóneme —dijo el diminuto sujeto—, pero no tengo el gusto de conocer a usted...

Con esto giró sobre sus talones y se alejó, balanceando su bastón, sin hacernos una inclinación siquiera.

El capitán exclamó:

—¡Sangre de Judas! Sólo quiero hacer a usted una pregunta: ¿Qué ocurrió con los naturales de aquí?

El individuo volvió la vista por sobre su hombro y dijo con una ligera mueca:

—Será mejor que pregunte usted en un puesto de policía.

Y balanceando nuevamente su bastón, siguió alejándose.

—¡El puesto de policía! — gritó el capitán —. ¿Habré oído mal?

Realmente resultaba extrañísimo en una isla salvaje como aquélla, perdida en las bárbaras aguas de los mares del sud, paredaño con el más allá, encontrarse con semejante hombrecito que hablaba de preguntar al puesto de policía. Sí, el puesto más próximo estaba Dios sabe a qué distancia.

—Vamos — dijo el capitán—, no hagamos caso de ese gusanito. Vamos a buscar en la isla y quizá podamos encontrar a los negros escondidos en alguna parte.

Después de nuestra búsqueda, quedamos tan enterados como antes. El hombrecito era el único habitante de la isla. Las chozas en que solían vivir los negros estaban todas desocupadas, menos una en la que encontramos al hombrecito. Seguramente él había doblado una colina, pues cuando llegamos a su choza ya estaba allí, de pie en la entrada. Empuñaba su gran revólver, apuntandonos.

—"A cualquiera que se acerque a menos de diez varas, le haré fuego —dijo.

"Pudimos notar que, efectivamente, ésa era su intención, por lo cual, sin entrar en mayores conversaciones, nos retiramos. Era claro como la luz del día que el hombrecito estaba loco de remate.

"El capitán estaba tan atemorizado como los que le acompañábamos, y cuando llegamos a bordo del barco quiso levar anclas en seguida. El piloto, sin embargo, le pidió que nos dejara probar suerte y que hiciera bajar un buzo en busca de perlas.

—No deje usted — dijo — que un majadero como ése nos ahuyente de la isla.

—"All right" — dijo el capitán. Equipamos un buzo y lo bajamos al mar. No bien llegó abajo, tironeó de la cuerda y tuvimos que subirlo. Llegó a cubierta medio desvanecido por el pavor. Después que le dimos un trago de aguardiente empezó a balbucear como un chiquillo asustado.

—"Allí hay hombres desnudos —dijo—. Allí abajo... en el fondo del mar... Están bailando sobre una cuerda, allí abajo.

"Quedamos tan estupefactos que con el golpe de una pluma nos hubieran derribado a todos. Después de encontrar a un loco en tierra, he aquí que uno de nuestra tripulación perdía la chaveta.

—"¿Has perdido el juicio? —dijo el capitán.

— Lo que digo es la verdad. Era un muchacho llamado Coonan, de melena color jengibre y una verruga grande detrás de la oreja. He visto los diablos bailar sobre una cuerda así.

"El pobre Coonan abrió la boca, echó atrás la cabeza y empezó a agitar los brazos del modo con que aletea una lechuza al levantarse de un campo. A fe mía, un escalofrío corrió por mi espalda.

—Este hombre está loco —dijo el capitán—. Vaya en lugar de él, Reilly.

—Ese es mi nombre, Tommy Reilly. En mi tiempo fuí un hombre de coraje y afronté muchos peligros, pero juro solemnemente que sentí un terror de muerte cuando me pusieron la escafandra. Y para peor, en el momento de bajar al mar, se oyó un disparo de revólver en la isla y alguien chilló. Bajé rezando con toda mi alma. ¿Ha estado usted alguna vez en aquellos mares, señor?

—No— repliqué—, nunca estuve en los mares del Sud.

—Entonces no tiene usted idea, amigo —dijo Reilly—, de lo que son, ni de las cosas extrañas que brotan en su fondo. Allí abajo crecen malezas tan altas como árboles, que lucen todos los colores del arco iris y se columpian con la marea de tal modo que uno juraría que son animales. Además, las rocas que estaban en derredor hacían pensar si detras de cada una no se escondía un tiburón o uno de esos peces, o cosa así, que llaman pulpos y que estrujan al infeliz que atrapan. Allí me encontraba, pues, caminando a tientas entre aquellas malezas que se erguían por sobre mi cabeza y con el temor que cada paso que daba me llevara al encuentro de los hombres desnudos. Bien estaba el reírse de Coonan allá en cubierta, pero abajo era otro cantar. Finalmente avancé rodeando una gran roca y los entreví. ¡Oh! Hoy mismo, al pensar en eso, me da un vuelco el corazón.

Se estremeció e hizo furtivamente el signo de la cruz sobre su pecho. Después apuró su chop y exclamó:

"—Era una escena que no olvidaré hasta el día en que me muera. Allí estaban ellos, a unas diez varas, treinta y siete cuerpos (pues con el temor los conté), bailando, sobre una gran cuerda tendida en el fondo del mar. Quedé un momento inmóvil, paralizado por el terror. Después recé a la Virgen bendita y recobré el dominio de mis miembros y de mi razón. Empecé a acercarme a ellos poco a poco. Entonces vi que se trataba de los cadáveres de las pobres criaturas que vivían en la isla, bailando todos sobre la cuerda y atados a ella por los pies. Se mantenían de pie por su tendencia a flotar, quizá en busca de un entierro decente, pero no podían elevarse una pulgada por las ataduras de sus pies y la cuerda tenía dos grandes piedras en sus extremos, que la aseguraban al fondo. Estaban meciéndose con la marea, agitando sus brazos como las alas de una garza, ladeando sus cabezas y haciendo contorsiones con el abdomen, como si estuvieran ejecutando una especie de baile cómico. Era horroroso aquel cementerio sin consagrar y la maleza de colores no naturales. Los ojos de los cadáveres habían desaparecido de sus cuencas y las mandíbulas les colgaban flaccidas, pero ni un trocito de sus carnes había sido comido. Quizá los pobres seres mudos de lo hondo, tan atemorizados como yo, huían de ellos en lugar de comerlos. Yo estaba tan cerca de los negros como lo estoy de usted; me detuve a mirarlos absorto durante casi tres minutos, hasta que de improviso uno de ellos se inclinó hacia mí, y dos brazos agitados, chorreando agua y oliendo a muerto me rodearon el cuello. Era una hembra, con perdón sea dicho, tan desnuda como la había hecho Dios. La rechacé, y, al retroceder ella, ví que tenía un agujerito en medio de la frente. Había sido muerta de un balazo. Cada uno de los negros había sido muerto del mismo modo, pues todos tenían el mismo agujero en la frente. Me di cuenta de lo ocurrido, di la señal a los de arriba, llegué a bordo y les conté lo que ví y el cómo y el porqué. ¿Sabe usted, eh, qué hizo aquel avechucho?

—¿El del monóculo? — dije.

—Sí —contestó Reilly—. El avechucho del monóculo mató a cada uno de los negros con su revólver. Después los ató por los pies a una cuerda y los lanzó al mar.

Reilly se puso de pie, se acomodó los pantalones y después de mirarme en silencio y con fijeza, dijo:

—Tome uno por mi cuenta, me toca a mí. Hablar es un trabajo que da sed.

Mientras extraía los chops del barril, dijo:

—Es lo mejor que pudo haberle sucedido, pues aunque sólo se trataba de negros, lo hubieran colgado en Sydney por el crimen.

—¿Se pegó un tiro?

—Por supuesto que se lo pegó —contestó Reilly—. Lo encontramos muerto en su choza, con el monóculo puesto y un agujerito en medio de la frente.

—¡Qué relato maravilloso! —dije—. ¿Y averiguó usted quién era él, por qué estaba allí y por qué mató a los nativos?

Reilly no habló hasta que hubimos paladeado nuestros nuevos chops.

—He oído por ahí varias versiones referentes al hombrecito, pero ya no las recuerdo. ¡Bah! ¡Qué importa quién era el hombrecito del monóculo! No hay ningún provecho en hurgar demasiado en el cómo y el porqué. La gente que sabe demasiado, nada sabe. ¿A qué se debe su ocurrencia de hacerme semejante pregunta?

Me miró de un modo astuto. Le contesté que yo estaba simplemente interesado en aquel sorprendente hombrecito del monóculo y deseaba saber más de él. Reilly hizo un ademán desdeñoso.

—¿No cree usted en mi narración? —vociferó.

—Por supuesto, le creo —dije.

—¡Ah, es usted demasiado pícaro! —dijo—. Tiene usted una mirada zorruna. Es muy poco en lo que usted cree, y menos que todo en Dios. El mundo es un lugar vacío para usted. Mírame a mí: en mi vida me he movido de la parroquia, salvo para ir al pueblo en los pocos días de feria o para ver una partida de hurling. Sin embargo, he recorrido el mundo porque tengo el poder de creer y de hacer creer. Leo viejos libros que una hermana mía me envía desde Norteamérica y después tramo algunas narraciones para matar el tiempo con los vecinos. O, si un forastero como usted se presenta, me ufano en obsequiarlo con un buen cuento para complacerlo y lucirme.

Me eché a reír y dije:

—De modo que era sólo una invención lo de los muertos que bailaban sobre cuerdas, algo que ha leído usted en una revista norteamericana.

—No tal —dijo Reilly—. Todo eso ha salido de mi cabeza; nunca he leído una palabra de ello en revistas. Así es. Vivo la mitad de mi tiempo soñando con las encantadoras islas de los mares del Sud. Siempre estoy atareado entre las islas, navegando y cargando mi barco con perlas y cortejando a las morenas que vagan bajo los cálidos árboles. De esto obtengo gran deleite, mucho más que la gente que ha estado allí y lo ha visto. Lo que hace soñar a un hombre no es lo que ha visto sino lo que de-

(PASA A LA PAG. 4)

CRITICA Literaria

POR MARIO OSSES

"Todo el amor", de Pablo Neruda (Nascimento)

ESTA EDICION príncipe de la poesía erótica nerudiana en un sólo cuerpo es el más hermoso, el más oportuno y el más justo de los homenajes que pudiera tributarse por treinta años de habitación en la fama, desde 1923.

El volumen es dicha de la vista y del tacto. Hay que mirarlo y palparlo, y aún pesarlo espaciadamente; extenderlo, voltear sus páginas, saborear la limpieza, respirar el aire estético que entra a bocanadas, caer en su órbita de fuerza y de claridad.

Célebre motivo pagano es la cubierta de las tapas en cartón rústico: La Primavera, de Boticelli.

Media docena de hembras constituyen grupos gráciles y serenos a la vez, con esa majestad rotunda de las formas vigorosas, enteras de salud, que apasionaron en el Renacimiento. El sátiro que requiere a una con gesto torcido y un efebo que aguarda con indiferencia, no son parte a desvanecer, sino más bien a fortificar la armonía agreste, sensual y vaporosa que madura en azul petróleo tenue, desvaído.

En la testera, simple marbete blanco con orla y letras terracotas:

PABLO NERUDA
Todo el Amor.

El interior de la obra va descomponiendo las figuras de la portada. Ellas y la versal o mayúscula con que se inician los poemas, junto con las líneas que subrayan el nombre del autor y del libro, son los exclusivos adornos en terracota de la fina edición en cuarto, modelo de sobriedad e inteligencia.

¿Cuánto hemos escrito y hablado sobre la poesía de Pablo Neruda? En Trinidad Poética de Chile, la dividimos en Erótico-panteísta, Metafísica y Social (1947). Son, si bien se atiende, tres formas del amor, que corresponden a las etapas del desarrollo de la adolescencia y la madurez con sus inquietudes por la naturaleza y y el sexo, el conocimiento profundo y la angustia de la muerte, y la lucha por el bienestar del prójimo o de la comunidad.

El poeta auténtico reproduce en grandes caracteres lo que el ser del común apenas acusa en ocasiones, como asimismo el desenvolvimiento cultural de la disciplina o el oficio en que sobresale.

Con Crepusculario, El Hondero Entusiasta y los Veinte Poemas de Amor, las juventudes chilena, americana y luego de otros sitios del mundo, comprendieron había nacido la voz que les convenía. Sin la estridencia sentimentaloide pregonada por los románticos y sin las exageraciones de sequedad estatuaria de los parnasianos, ni la melodía muelle y humosa de ingravidez de los simbolistas, el nuevo acento estaba preñado de sugerencias melancólicas y anegaba en sensibilidad.

Era un resumen de lo mejor que se había intentado por los maestros europeos, y era novedoso, como toda cifra, que supera cualitativamente a sus partes. Desde los diecisiete a los veinte años, Neruda realiza en la poesía una revolución, un salto que lo transforma inmediatamente en maestro.

¿Influjos nacionales? Claro que los tiene, como ser vivo que es. Vivir es alterarse influir o ser influído, y mientras más se vive, más se influye y lo influyen a uno. El hombre es el ser más influyente e influenciable a la vez, en la escala zoológica. Los usufructuarios de la llamada civilización occidental, por ejemplo, debemos a Grecia hasta el modo de sentarnos, descontando todas las doctrinas sociales, pedagógicas y científicas de que nos nutrimos.

Si alguien demostrara que a Neruda no lo han influído astros tan poderosos como Magallanes, Mondaca, Cruchaga Santa María y Pablo de Rokha, responderíamos que bien está, pero merecieron haberlo hecho. Y entonces nos sería fácil descender a consideraciones de tono, adjetivación, sentido y sonido que establecen una familia aristocrática de poesía chilena, cuyos miembros se parecen entre sí por esos rasgos sutiles o macizos que determina toda herencia psicológica.

Es claro que en las personalidades altas entran las corrientes como los ríos en el mar, y a poco no se las distingue...

De lo que nadie puede ya dudar, es que la influencia nerudiana es definitiva en el orbe poético, y las hornadas de vates desde hace veinte años giran en torno a su vórtice infatigablemente. Es el actual Escila y Caribde, el torbellino y el escollo en que se vienen despedazando las voces continentales, sin pena ni gloria, con fisiológica normalidad.

Neruda hace sus primeras armas como el Cid, evidenciando que "el corazón es maestro de una ciencia no aprendida". La suya es, sobre todo, poesía del corazón.

¿Qué se hace para que a uno lo oigan cuando hay bochinche? ¿Convendrá desgañitarse, cantar a grito pelado? La garrulería lírica venía aturdiendo a los inocentes pobladores de las tierras descubiertas por don Cristóbal Colón. La exuberancia del gran Rubén los entusiasma y surgen hombres robustos que lo emulan, probando la colosal amplitud del registro, desde la fábula a la épica.

Neruda entonces baja la voz, como lo habían hecho Magallanes, Mondaca y Cruchaga Santa María. Y así se hace oír.

Transita por el reciente asombro de la pubertad. Está enamorado del amor. Se extasía con el idilio de Pelleas y Melisanda, y cree sentir en su cuerpo la pasión de Paolo. Pero no gesticula, ni mucho menos superabunda en metros o metáforas. Por el contrario, su verso es prieto, modesta y casi franciscana su palabra. Hay una agua lírica densa, sentimental, que no se desborda, que se capitaliza para el molino regular del poeta, sabio amasador de panes tibios, olorosos y compactos.

Instituye resueltamente el límite, desahuciando los desbordes de la fantasía y la acrobacia métrica. ¿Un retorno, entonces, al clasicismo? Sí, pero desde el punto de vista formal tan sólo, porque la sugtancia y el secreto de esta poesía que obsede y golpea son el sentimiento y la emoción.

¿Hay poema de contenido más romántico y de factura más clásica a la vez que Farewell? Es la fuga erótica de la adolescencia, "que quiere jibarearse para volver a amar"; es la inestabilidad psíquica juvenil que se dispara angustiada hacia sus ambiciones de predominio. Ningún romántico ha podido expresar vivencias tan estrictas, y es que para ello se requiere capacidad de poda ajena a los que "no podían dar un paso sin inundarse de versos, de lágrimas y de agendas". La paradoja de un sentimental con podaderas inflexibles para el desmoche del menor fisto lírico, se da por fin en esta voz mapuche, "completamente de Temuco", que surge verde y poblada de melancólica aristocracia soledosa, como los helechos que el cerro Nielol imprime en la sangre.

Tan certera y tan inflexible es la voluntad de castigo expresivo en nuestro poeta, que no se puede espigar composición alguna en que no prospere algo grave, rico, que chupe en las capas hondas, remotas del ser. No hay, sin embargo, conceptualismo descarnado; lo primario y fundamental es —como conviene a la auténtica poesía— la intuición. No son los filosofemas ni las ingeniosidades de pega, quienes arriendan a un temperamento, confeso en el prólogo de El Habitante y su Esperanza, de no haber nacido "para escribir bailables y diversiones", sino "aquello que toca profundamente la sensibilidad".

PABLO NERUDA

Neruda es sólo poeta, puro poeta, nada más y nada menos que poeta.

Publica, es cierto, una novela, a pedido del editor. Pues bien, esa novela es prosa poemática como la que tenemos en Anillos y diseminada en Residencia en la Tierra. Piensa, naturalmente en imágenes, como en mármol el escultor. No es siquiera un teórico de la poesía, sino un creador de ella. El Arte Poética nerudiana se ha generado **a posteriori; es resultado, y no declaración de principios.** No pertenece el vate a la categoría de estrategos estéticos, ni nada tiene que ver con el factótum literario que va tanteando suerte para encontrar la senda más adecuada a su cacumen.

Entra de firme a embridar y cabalgar en seguida a Pegaso, cuando es apenas un adolescente. El caballo aéreo le ha servido con fidelidad durante treinta años, atento y blando de hocico, orgulloso de quien lo conduce con mano maestra.

Nascimento nos regala la ruta del amor. Y la seguimos por un instante.

En Crepusculario encontramos el eco de alguna composición célebre: El Nuevo Soneto a Helena, de alejandrinos castellanos inspirados en los franceses de Ronsard. ¿Quién no recuerda la paráfrasis en que el muchacho avienta esa ceniza de tiempo que duele por toda la vida a quienes fueron amantes indecisos? ¿Cuántas Helenas lamentan no haber seguido el consejo: "Vive si me lo crees, no esperes el mañana: coge desde ahora las rosas de la vida"?

Y están las explosiones de sensualidad que van a conducirlo a la Canción Desesperada de los Veintes Poemas. En Amor es el sagitario lírico que dispara a un blanco ideal, a una mujer de "quién habría sido hijo, por beberle la leche de los pechos como de un manantial; por sentirla en las venas como Dios en los ríos y adorarla en los tristes huesos de polvo y cal". ¿No es el adolescente enamorado del amor y no se perciben ya las asociaciones pánicas o de la naturaleza? Han de bruñir a El Hondero Entusiasta, donde se acuña un verso clave del primer período erótico-panteísta:

"Ebrio, mi corazón, bajo Dios tambalea".

¿Cómo olvidar luego esa miniatura entre sensual y trágica de Morena, la Besadora? En tercetos de original corte, alternan octosílabos, pentasílabos y tetrasílabos. Los versos más breves evocan el golpeteo isócromo del badajo funerario, por manera que un soplo de transitoriedad letal es el que preside a los deliquios placenteros. Hay mucho de ascetismo, de alma castellana acostumbrada a la muerte, en Neruda, y su Besadora es alumna —si bien se atiende y entiende— de aquella que en las coplas de Jorge Manrique: "todo lo pasa de claro con su flecha". Y para que no se dude, fina el carnal esparcimiento con una meditación de religiosa acritud:

Morena, la Besadora,
rosal de todas las rosas
en una hora.
Besadora dulce y rubia,
me iré, te irás, Besadora.
Pero aún tengo la aurora
enredada en cada sien.
Bésame, por eso, ahora,
Morena, la Besadora,
ahora y en la hora
de nuestra muerte.
Amén.

Paréntesis de la mayor significación abre un poemario que se imprime tardíamente, por creer el poeta que una semejanza formal demasiado ostensible con Sabat Ercasty podía desprestigiarla. Se trata de El Hondero Entusiasta, libro en que la inspiración fluye por cauces de marítima eufonía, con apasionada urgencia, con frenesí sexual en versos sincopados, hacheados, que se disparan como pedradas o balazos. Aún así, su lectura nos confirma en el pensamiento de que la naturaleza es la que emborracha los sentidos juveniles.

¿Y qué otra cosa significa etimológicamente entusiasta sino "endiosado"? ¿Y no es acaso la naturaleza el inobjetable Dios del adolescente, que "tambalea" ante su hechizo?

AMIGA, NO TE MUERAS, es la más hermosa creación de El Hondero Entusiasta. Su exuberancia sensual no le impide latir asordinada y melancólica con ese tono de preñez que sólo el erotismo de los sapos lunarios y crepusculares editan con sus gargantas heridas por la congoja del celo:

Amiga, no te mueras.
Oyeme estas palabras que me salen ardiendo
y que nadie diría si yo no las dijera.
El aire de la tarde cimbra las ramas altas.
Ebrio, mi corazón, bajo Dios tambalea.
Retumba, atardecida, la queja azul del agua.
Amiga no te mueras.

¿No es una atmósfera obsedente? El sentido da un toque de treno, de solemne lamentación que evoca la pertinaz melancolía de la "trutruca" o de la lluvia:

Amiga, no te mueras.
Mientras la antítesis chisporrotea en goterones de voluptuosidad. Los versos se suceden jadeantes, como respiración anhelosa, entrecortada; son impactos casi directos, de epítetos simples y cotidianos, pero extrañamente poderosos. Queman y determinan:

Yo soy el que te espera en la estrellada noche.
El que bajo el sangriento sol poniente te espera.
En la noche, al espeso perfume de las rosas.
Yo soy el que cortó las guirnaldas rebeldes
para el lecho selvático fragante a sol y a selva.
El que trajo en los brazos jacintos amarillos.
Y rosas desgarradas. Y amapolas sangrientas.
Yo soy el que en los labios guarda sabor de uvas.
Racimos refregados. Mordeduras bermejas.
El que te llama desde las llanuras brotadas.
Yo soy el que en la hora del amor te desea.

¿Se escucha acento más actual y antiguo? Así como la elegancia consiste en no hacerse notar, según nos enseñara Wilde, y lo mismo que no se sabe dónde comienza el montón de trigo y de nada, de acuerdo con la clásica enseñanza, el genio engendra o concibe la novedad literaria y se la acepta necesaria y naturalmente. Aquí no existen comezones ingeniosas ni innovaciones de baratillo: sólo una voz con fuertes raíces empapadas de esa humedad que fecunda y ciñe el criterio en la frontera.

En los Veinte Poemas de Amor destaca un voto de pobreza métrica y vocabular que se marida estrechamente a la sencillez más ingenua de las vivencias. Predominan los alejandrinos, es decir, los versos en que el primer no poeta de la lengua castellana, Gonzalo de Berceo, vació hace siete siglos sus parvas inspiraciones. Neruda los revitaliza y —siguiendo la tradición que se remonta al poema Nada, de Pezoa Véliz— incurre sin miedo en pobreza de rimas y en monótonía formal y asuntual, sabedor sagacísimo de que la belleza no se da sin ciertas renuncias. Como cada poeta tiene el compromiso ineludible de inventar su propio camino, y puesto que existen ya tantos pensadores: ahora bien, si América puede considerarse como provincia del mundo actual, Chile puede y debe estirarse como provincia de Hispanoamérica, y ésta es una de las razones por que su vigor subconsciente, casi diríamos zoológico, se expresa con reciedumbre a través de un puñado de poetas, con ancestro vasco-castellano.

¿Cuánto espacio necesitaríamos para insinuar siquiera el valor de la poesía erótica nerudiana? ¿Hay alguien con nociones paupérrimas de literatura que desconozca el Poema Número Veinte? Y luego, en Residencia en la Tierra, ¿se puede ir más lejos en la congoja y el desamparo que provoca la interrupción de la costumbre, la ruptura de la cadena habitual que aherroja a la pareja que se ama a la vez con furia y con hastío, en el Tango del Viudo?

Neruda sentó en los Veinte Poemas la vigencia del amor sustantivo, ubicuo y sentimental. Creó un clima y un fruto, un fondo y una figura erótico. La omnipresencia del amor hace que lo sintamos sin conceptos previos, a propósito de todo y de nada; de ahí que las composiciones carezcan de nombre y, en cambio, se las enumere: da lo mismo, al revés y al derecho, de atrás para adelante o de adelante para atrás. Sea que se evoque el rumor de los pinos, las sombras crepusculares, el viento, el océano o lo que fuere, no hay sino la existencia de una sola realidad, en que las otras viven indirectamente: el amor.

Por eso leemos en el Poema Número Veinte:

"Puedo escribir los versos más tristes esta noche:
escribir, por ejemplo, la noche está estrellada
y tiritan, azules, los astros, a lo lejos".

Como el amor lo llena todo, y es en el momento de escribir un estado de ánimo de dolida melancolía, cualquier asunto ha de ser necesariamente el más triste.

¿A qué insistir? La pasión nerudiana nos depara aún algunos productos eróticos recientes, donde el ímpetu que absorbe y totaliza dora el verso con el calor elegante y el aletazo todavía elemental que asisten a su estro privilegiado. Descuellan Un Día y La Pasajera de Capri:

"Todo te pertenece,
todo este día con su azul rasmo
y la secreta lágrima de sangre" (248)

"Y tu rostro es el pórpado
de una fruta dormida,
el pezón astinado de una estrella es tu forma" (252).

Un día, también, editaremos otro estudio sobre el paisano egregio, cuya sensibilidad es fortuna del mundo contemporáneo.

M. O.

Gran venta Aniversario

CUMPLIMOS 23 AÑOS AL SERVICIO DEL PUBLICO Y CON TAL MOTIVO NOS COMPLACEMOS EN HACER EFECTIVOS REGALOS A NUESTROS CLIENTES

VEINTITRES AÑOS AL SERVICIO DEL PUBLICO — THE NEW YORK JERSEY

ALGUNOS PRECIOS-REGALOS:	
CHALECOS PARA SEÑORAS, LANA PURA	$ 249.-
CHALECOS PARA SEÑORAS, LANA FINA, DESDE	$ 359.-
PALETOES PARA SEÑORAS, LANA FINA	$ 579.-
POLERAS CUELLO ALTO, DOBLE, GRAN NOVEDAD	$ 479.-
CHALECOS PARA NIÑOS, LANA PURA, DESDE	$ 99.-
SWEATERS PARA NIÑOS, DE SEGUNDA	$ 59.-
SWEATERS COTELE PARA NIÑOS, DESDE	$ 149.-
SWEATERS PARA CABALLEROS, LANA PURA	$ 159.-
SWEATERS PARA CABALLEROS, LANA FINA	$ 349.-
SWEATERS COTELE PARA CABALLEROS	$ 349.-

EL MEJOR SURTIDO DE SANTIAGO Y A PRECIOS MAS CONVENIENTES LO ENCUENTRA UD. EN

Fábrica de Tejidos de puntos.

Escucha los lunes, miércoles y viernes, a las 21 horas, por los micrófonos de C. B. 101, Radio Yungay, nuestro programa "PREMIOS Y MELODIAS" que animan el tenor melódico Carlos Carey, el fantasista del piano Mario de Manarde, Carmen Palma y Miguel-Angel Yáñez.

The NEW YORK JERSEY
SOTOMAYOR 9
CAS. 4601 - SUC. SAN PABLO 1769

Atención inmediata a REMBOLSOS

GRANDES DESCUENTOS PARA COMERCIANTES Y LOTES ESPECIALES PARA INSTITUCIONES DE CARIDAD

CAMINOS DEL HOMBRE

HABLEMOS DE BAROJ

POR CARLOS SANDER

HEMOS CAMINADO por la Calle de Ruiz de Alarcón, la silente, la antigua calle de la Villa y Corte. Está casi adyacente, hermanando su recorrido con la calle de Alcalá, que durante cientos de años, con matemática precisión y lento horario, ha depositado su multitud en la Puerta del Sol, corazón anchuroso del Madrid eterno.

En uno de sus portales, en el N.o 21, vive D. Pío Baroja, el novelista más trascendente de la España de hoy, quien sigue alumbrando con sus libros y sus gestos humanos, el ambiente intelectual de la gran nación ibera. No hemos penetrado a su casa. Medrosos, como quien mira un templo o como el que presiente un mundo inédito, hemos pasado por delante de su morada.

Sabemos que en alguna tarde llegaremos hasta él, para enseñarle nuestra devoción de habitantes de América, para escuchar sus voces, henchidas de verdades y escudriñar sus pensamientos más íntimos, que siguen cobrando importancia en el mundo literario de hoy.

Mientras tanto, pensamos en su obra y su vida. En su existencia errante, de solitario impenitente. Presentimos su efigie presente y tangible, rectora de la famosa generación de 1898, que supo mostrar un haz de hombres, que vistieron con dignidad y responsabilidad la túnica inmortal de los Ingenios de la raza y dejaron una huella que las juventudes del mundo han seguido y admirado, untándose con sus mieles prodigiosas, mezclando sus epidermis con el néctar que sus almas florales despedían, en momentos de hondos destellos espirituales.

EN LA CALLE MADRILEÑA de Ruiz de Alarcón N.o 21, vive y trabaja aún con fervor, el gran novelista Pío Baroja. Aquí lo vemos, junto a su biblioteca, a sus cuadros y a su mundo soledoso. Don Pío —como todos le dicen— cumplió recientemente 80 años. Dedicados al esfuerzo, a la perfección de su arte. Sus obras publicadas sobrepasan sus años. (Foto C. Portillo. Madrid).

UNIVERSAL

Al hablar de Baroja, no hablaremos de su obra toda, de sus libros que suman más de noventa, de su carrera que iniciara con la publicación en 1899 de "Vidas Sombrías" y donde España comprendió, súbitamente, que había nacido un novelista que estaba destinado a ejercer un arte con maestría.

No hablaremos de su vida sembrada de hechos multiformes, anárquicos, extraños. Ni expresaremos todos los oficios que ha tenido que desempeñar para poder subsistir: doctor en Medicina en el pueblito de Cestona; dueño de una imprenta y de una panadería, periodista, etc.

Por encima de todo, Baroja ha sido novelista. El más recio de los últimos cincuenta años y como ya se ha expresado en muchas oportunidades, el heredero de D. Benito Pérez Galdós, el que supo escuchar su mensaje y elaborar una nueva técnica novelística, ajena a toda influencia, profundamente humana, vale decir, cálidamente universal.

GALDOS Y BAROJA

Extendemos nuestra mirada, nuestro recuerdo por sobre la obra novelística de la España de nuestro siglo. Tenemos que confesarnos que Galdós y Baroja son los que han trazado una ruta, profundamente vigorosa y personal, los que han influenciado no solamente en España, sino en países europeos.

Seguramente si buceáramos más en detalle, deberíamos también colocar muy cerca de ellos, al gran levantino que se llamó Gabriel Miró, que escribió con su estilo depurado y novedoso bellas páginas, que son hoy suaves banderas en la literatura española.

Aunque diferentes en su estilo y su intención, en sus pinturas y sus vidas, no podemos dejar de unir a Galdós con Baroja. Ellos constituyen lo más serio de la novelística ibera de los últimos ochenta años.

No han sido sobrepasados. Tienen ambos un gran valor: escribieron para todos. Para el pueblo, para el mundo todo. Fue Galdós y es Baroja, intérpretes de España. Por sus bocas habló la raza de sus problemas, de su mundo telúrico y humano, de lo metafísico, de lo eterno.

El maestro Azorín, en su libro "Clásicos y Modernos", nos orienta con relación a la novelística de Galdós y expresa:

"Aparece Galdós. Con sus ojos chiquititos y escrutadores, con su mirada fríay escrupulosa, aparece viéndolo todo, examinándolo todo: las ciudades, las calles, los cafés, los interiores humildes, los espectáculos, los campos, los caminos... Por primera vez la realidad va a existir para los españoles.

"Españoles, compatriotas —parece decirnos Galdós—: vosotros habéis estado divagando hasta ahora; no os habéis fijado en lo que tenéis delante de los ojos y lo que habéis de contemplar es la realidad, vida sangrante: la realidad española, con sus miserias, con sus dolores, con sus angustias". Galdós iba paso a paso, dándonos sus libros repletos de menuda realidad; las nuevas generaciones fuimos acercándonos, solidarizándonos, compenetrándonos con la realidad. En adelante la tragedia de España había de saltarnos a los ojos; nuestro espíritu estaba ya fuertemente aferrado a ella. Habíamos visto; lógicamente, fatalmente, había de surgir el lamento y la indignación".

EL HEREDERO DE GALDOS

Baroja comprende el mensaje de Galdós y se dispone a realizar su obra, sumergiéndola en las aguas más tiernas y definitivas de lo humano.

Los desastres sufridos por España, la pérdida de las colonias, soplan con su viento negro sobre los hombres, en los escritores de España. En todos ellos podemos ver acentos angustiados, entristecidos, un poco fatalistas, pero en todos o casi todos, podemos observar con cuánta realidad hablan.

Hablar del estilo de Baroja es penetrar en algo simple y a la vez complicado. Su lenguaje de los libros es como el que usa para conversar. Directo, cáustico sin demasiados retoques. Diciendo lo esencial. Esa sencillez lo hace accesible, y tanto lo puede leer el noble como el villano.

De sus muchas decenas de libros hay algunos que resaltan por la brillantez del tema, por la sencillez del estilo. Sobre este tema ha afirmado con su lenguaje rudo y claro: "Lo que de antemano tengo que decir es que yo no tengo ninguna tendencia didáctica ni pedagógica sobre el estilo. Me contentaría con tener un concepto psicológico claro y definido. No he leído gran cosa sobre esta cuestión".

El filósofo Séneca decía: "El estilo es la cara del alma", y añadía: "El Estilo de los hombres se parece a su vida".

Todo lo expresado por el filósofo lo vemos realizado en Baroja. Al conocerlo, hemos podido comprobar que su estilo es como su alma, como su vida.

Sobrio, diseccionador, penetrante, con sencillez alucinadora, directo, sin retóricas ni frases superfluas, filosófico, bello en su forma y su fondo, buceador de la sinceridad, aunque a veces nos parezca sarcástico. Tal es el estilo de Baroja.

Siguiendo las palabras de Séneca, debemos identificar a Baroja con su estilo. Es el mejor camino para conocerlo y no cometer injusticias de apreciación o emitir juicios erróneos sobre su vida y su obra.

EL MUNDO DE BAROJA

Hemos caminado por las calles céntricas de la ciudad, y poco a poco nos hemos apartado del corazón de Madrid para ir hacia el mundo que Baroja cantó con tanta humanidad, que diseccionó, cual un cirujano que desea encontrar el vértice, donde reside el cáncer mortal.

Dejamos atrás los grandes edificios, los parques, las bellas plazas. Nos introducimos en el Madrid Viejo, en el de la Plaza Mayor, del Arco de Cuchilleros. Pero allí no nos detenemos. No tenemos tiempo para bañarnos en el pintoresquismo que entrega la Villa. No son verbenas ni tabernas típicas, ni Cafés dieciochescos lo que vamos a contemplar.

Vamos a los perdidos suburbios de que Baroja nos ha hablado en sus novelas, en esa trilogía que muestra la vida de los miserables y de los tristes, que él vació en sus libros: "La Busca", "Mala Hierba" y "Aurora Roja".

Caminamos a través de las barriadas de Embajadores y Avapiés. Allí, el hambre, el vicio, la estrechez. Baroja, en los libros citados, nos ha mostrado el mundo que contemplamos. Buenos y malos, criminales y jóvenes ingenuos, conviviendo, observando cómo su mundo deposita una luz opaca sobre sus corazones angustiados.

El pueblo allí es una inmensa mole mezclada, heterogénea, donde bullen todas las pasiones y todos los vicios.

Las lejanas campanadas de las iglesias de la ciudad parecen azotar los fríos alféizares de las casuchas.

Baroja, al hablar de la miseria, parece un profeta, que hiciera restallar un [illegible] gador sobre las [illegible] mundo injusto, del [illegible] do de corazón helado, se conmueve ante el [illegible] los tristes, ante la [illegible] de los que nacieron [illegible] nos fatídicos en el [illegible]

El valor de las [illegible] rojianas sobre la [illegible] reside en que pinta [illegible] tentes en España [illegible] ello. Carecería de [illegible] si sus relatos tuvieran [illegible] lor local.

La miseria que Baroja muestra a través de [illegible] bros, con su estilo [illegible] sencillo, es la que [illegible] observar en todos los [illegible] de la tierra, la que ha [illegible] tado nuestros novelistas [illegible] tas de América. [illegible] que existe en los [illegible] cenicientos de todos [illegible] ses del orbe.

LO DEFINITIVO

Digamos que el [illegible] Galdós ha sabido [illegible] vida del hombre, [illegible] tias innúmeras, sus [illegible] de sangre y lodo.

Muchos gustan de [illegible] bros que hablen de la [illegible] excelsa, que delineen [illegible] y canten a los [illegible] viento, a los pájaros.

Pero lo grande y [illegible] es hablar con ecos [illegible] sales de las grandes [illegible] Decir cómo es la [illegible] hombre sobre la tierra [illegible] zar exclamaciones [illegible] depositar interrogantes [illegible] bre la frente de la [illegible] pedir, clamar, gritar [illegible] do lo perdido, lo que [illegible] en los deseos recónditos [illegible] derrotados, de aquellos [illegible] tienen nada y que [illegible] los que todo lo tienen.

Baroja señala [illegible] quémante las heridas [illegible] humanidad. Había [illegible] bal madrileño, del [illegible] relata los ásperos [illegible] una multitud colocada [illegible] el sollozo y la sangre [illegible] bre la angustia y el [illegible] gentes que no conocen [illegible] llar de las grandes [illegible] zas, y que del amor [illegible] sus rayos más preciados [illegible] su libro "La Busca" [illegible] bla de su pueblo, de [illegible] proletariado que vive [illegible] do junto al dolor. Al [illegible] azar el libro, y leemos [illegible] vían como hundidos [illegible] sombras de un sueño [illegible] do, sin formarse idea [illegible] la vida, sin aspiraciones [illegible] planes, ni proyectos [illegible] De cuando en cuando [illegible] un suave rayo de sol [illegible] umbría, penetraba en [illegible] ma de aquellos hombres [illegible] tontecidos y bestializados [illegible] aquellas mujeres agrias [illegible] la vida áspera y sin [illegible] ni ilusión, un sentimiento [illegible] mántico, de desarraigo [illegible] ternura, que les hacía [illegible] humanamente; y como [illegible] saba la racha de sensualismo, volvían otra vez [illegible] inercia moral, resignados [illegible] pasiva".

Todavía permanecemos [illegible] la barriada pobre, en los [illegible] tramuros de la ciudad.

Hemos venido a buscar [illegible] ambientes barojianos [illegible] mos aún el soplo humano [illegible] el escritor vasco, el [illegible] coano, depositó junto [illegible] ma del pueblo, de la [illegible] de la tierra, hablando [illegible] lidades existentes y [illegible] doras.

Sabemos que Baroja [illegible] cumplido con su deber [illegible] critor: hablar para [illegible] presar nobles vivencias [illegible] de toda retórica fácil [illegible] vocear profundas verdades [illegible] señalar los caminos [illegible] minosos.

El ha sido en [illegible] Ingenio que ha [illegible] forma directa y [illegible] obscuridad que envuelve [illegible] pobres de todo el mundo [illegible] su palabra saturada [illegible] prensión, ha aliviado [illegible] nalidades de la clase [illegible] da y humillada, olvidada [illegible] designios sociales [illegible]

Sentimos que él [illegible] maje excelso de la [illegible] paña. No podremos [illegible] la noble tierra de [illegible] sin dirigir nuestros [illegible] cia Pío Baroja, que [illegible] rincón de profeta, [illegible] diciendo verdades con [illegible] sis apostólico.

Es hoy la representación [illegible] mejor de España, la que [illegible] mos amado a través [illegible] mejores hombres. Los que [illegible] maron la tradición y [illegible] toría, los que la hicieron [illegible] dre ubérrima de posibilidades [illegible] tora del pensamiento, [illegible] lo porvenir deberá [illegible] misión de orientadora [illegible] fensora de los más [illegible] principios de humanidad.

ABOGADO
SANCHEZ DEL PO[illegible]
FONO: [illegible]
Especialmente asuntos [illegible] dios de matrimonio [illegible] siones efectivas, [illegible]
Moneda 1137—Of. [illegible]

VISTASE CORRECTO
SIN PAGAR EL LO[illegible]
MOISES JARA [illegible]
BASTA[illegible]
Especialista en cuerpos [illegible] ros, ofrece a usted [illegible]
Hechuras finas a $ [illegible]
SOLO POR ESTE MES
SAN ANTONIO [illegible]
(ALTOS)

La Semana Teatral

Por Celso Romero Peláez

N LA SEMANA que ter-
mina, sólo ha aparecido
una obra nueva en las
leras teatrales, **"Me casé
mi destino"**, escrita por
A. Garrido, el autor de
noche distinta", en co-
ación con Eduardo Na-
que la estrenó ayer con
da Jaque, en el Petit Rex.
fecha del estreno, no al-
mos a comentarla, pero
os de justicia hacer
ar, como estímulo al ta-
juvenil de Garrido, que
muchacho ha demostra-
en su primera obra, la
antes hemos citado, unas
excepcionales de hom-
de teatro.
cede la suya en el esce-
del "Petit Rex" a **"Yo no
to jamás"**, comedia fran-
de Michel Duran. No nos
mos engañar por la vul-
dad del apellido: este Mr.
n está muy lejos de ser
Mr. Durán cualquiera.
gran compatriota; mi di-
Jean Racine, decía que
nvención consiste en sa-

SILVIA OXMAN

LAUTARO MURUA

algo de la nada. Y esto
lo que ha hecho el autor:
ar unos cuantos elementos
ignificantes y, a fuerza de
nto creador y oficio tea-
, convertirlos en una de-
os comedia. La protago-
ta, que hace profesión de
ceridad, da interés a toda
vida psíquica a base de
a mentira; un episodio fo-
tinesco que dice haberle
rrido en su primera ju-
tud. En otro plano, el ca-
del inventor en "El pato
vaje", de Enrique Ibsen, y
del autor del gran libro
re la democracia en "Con-
punto", de Huxley.
a interpretación, deficien-
el día del estreno, según
propio Navede confesaba
ertamente, parece que se

Es una pena que no se hubiese cuidado más la traducción, en la que se notan cortes poco meditados y fallas de estilo, tales como la frecuente de emplear el pronombre posesivo en lugar del personal.

La interpretación, muy aceptable en conjunto. Silvia Oxman, Manuel Poblete y Armando Fenoglio, son conocidos del público; por eso, queremos destacar dos valores nuevos, que han actuado en esta obra con naturalidad y talento: María Eugenia y Humberto Barberis.

En el "MARU", acaban de aparecer Lautaro Murúa y Georges Riviere reponiendo "De hombre a hombre", de Jean Bernard Luc. Se trata del caso de un marido obsesionado por entrar en la intimidad de los amantes de su mujer. Es curioso que ningún crítico haya señalado la influencia en esta obra, que, a mi modo de ver, es decisiva, de **"El eterno marido"**, de Dostoiewski; pero en la de ahora faltan los elementos dramáticos del original y se busca el interés en motivos externos relacionados con la resistencia contra el invasor alemán.

Por último, terminaremos este comentario con unas palabras sobre **"El depravado**

ALEJANDRO FLORES

Acuña", de Santiago del Campo, que viene dando la Compañía Flores-Frontaura en **"El imperio"**, con la colaboración de Gerardo Grez, que sustituyó a Alejandro Flores, por causa de enfermedad, afortunadamente ya vencida.

Está muy lejos de ser un acierto esta obra, que queda muy por debajo de las grandes dotes periodísticas del autor. Acumula éste en ella elementos heterogéneos, que se destruyen mutuamente sin marcar una dirección. A veces, en forma estéticamente censurable. Tal es el caso

STGO. DEL CAMPO

afirmó en los días sucesivos.

Otra buena comedia, también típicamente francesa, es la de Marcel Franck, que, con el título de **"¡Ay, qué familia!"**, y dirigida por Miguel Franck, se está poniendo en escena en "L'Atelier". Como deja adivinar el título adoptado por el traductor, se trata de una familia en la que no se aburre ninguno de sus miembros; pero, como corresponde a las distintas generaciones a que pertenecen, los padres lo hacen hipócrita y clandestinamente, mientras n público hacen alarde de contención, y, en cambio, los chicos actúan con sencillez, sin convencionalismos y de acuerdo con su propio criterio libre e independiente. Hay una escena definitiva, aquella en que la muchacha renuncia a la mano del seductor, que el padre de éste va a ofrecerle.

El orden tradicional en que se acostumbra a plantear estos problemas, se altera hasta el punto de que el padre del galán termina increpando a la chiquilla con esta frase definitiva: "Cuando una joven hace padre a un hombre, tiene el deber de casarse con él."

del personaje mudo, totalmente innecesario, que hace actuar de un modo totalmente forzado y, a veces, monstruoso; tal ocurre cuando un tipo perverso de la comedia lo atormenta para hacer que narre algo que ha visto. Sabemos que recursos como éste dan grandes ganancias en los teatros de barrio, pero no debemos dejar sin protesta su empleo en esta oportunidad.

La interpretación, naturalmente, se ha resentido de la falsedad de la obra. Por eso ha sido Sallorenzo, que ha interpretado un personaje real aúnque vulgar, el actor que ha destacado. También actuó muy discretamente Delfina Fuentes.

En el Municipal, los teatros universitarios siguen debatiéndose con las dificultades para obtener fechas y, en las pocas que consiguen, alternan el Experimental con "Chañarcillo", de Acevedo Hernández, y el de Ensayo con "El soldado de chocolate", de Bernard Shaw. Esta última, sátira muy graciosa, perfectamente lograda por el autor, se malogra artísticamente al ser conducida como farsa, en busca del fácil éxito de público. Al parecer, la discusión sobre este punto ha provocado una crisis interna en el Teatro de Ensayo, con la salida de Germán Becker, que ha dirigido la puesta en escena de esta obra.

C. R. P.

Revista Semanal de Ciencias

POR EL Dr. CASASBELLAS

IMPORTANCIA DEL FOSFORO EN LA VIDA TERRESTRE.— El hombre puede vivir sin aire por escasos minutos. Logra sobrevivir algunas decenas de horas sin agua. Soporta la falta de alimento durante muchos días. Sin fósforo retiene su salud únicamente por pocos meses. El fósforo es esencial a la especie humana. Está, literalmente, en sus huesos, junto al calcio. En verdad, es esencial a toda vida —animal y vegetal— puesto que tiene rol clave en la fabricación de alimento dentro de las hojas verdes de las plantas.

El fósforo elemental tiene 4 formas: amarillo, rojo, violeta y negro. El amarillo arde espontáneamente en el aire, formando densas nubes de humo blanco que se usan como pantallas de humo y, también, en balas luminosas y bombas incendiarias.

Como el fósforo es esencial a la vida terrestre resulta afortunado que sus depósitos minerales se hallen ampliamente esparcidos sobre nuestro planeta.

La industria del fósforo abarca la producción de fósforo elemental y de fertilizantes fosfóricos. La historia de estos últimos, es la historia del ciclo de la vida misma. Se requieren varios elementos para mantener los procesos vitales en animales y plantas; los principales son: oxígeno, carbono, nitrógeno, potasio, calcio y fósforo. Las plantas absorben fósforo en forma de fosfatos desde el suelo; junto con otros alimentos. Los animales, incluyendo el hombre, comen las plantas, obteniendo así el calcio y fósforo necesarios no sólo para huesos y dientes, sino para otras funciones fisiológicas. Del mismo modo, las aguas de la Tierra arrastran los fosfatos solubles hacia el mar para ser utilizados por los peces en su estructura ósea, y por algunos moluscos en sus caparazones. Obviamente, este flujo del fósforo en un sólo sentido no podrá continuar eternamente; si las plantas extraen fósforo del suelo, este fósforo debe reponerse para que la chispa de la vida no se extinga; ésto fué accidentalmente descubierto por el hombre, observando que el pasto crece más grande y más verde sobre antiguas pilas de huesos. Nació así la industria de fertilizantes a base de huesos. Pero los huesos no bastaron para fertilizar y mantener a millones de seres en vida. Luego, se inició la explotación de numerosas vetas de roca fosfática.

Tener roca fosfática no significa poseer fertilizante, pues el fosfato de calcio de la roca como el de los huesos, es relativamente insoluble en agua, y su efectividad es pequeña en comparación con fosfatos más solubles. Para obtener fosfatos más solubles —superfosfatos—, se pulveriza la roca y se trata por varios días con ácido sulfúrico fuerte. El único pero es la enorme cantidad de ácido sulfúrico que consume: 45% de este va en Estados Unidos a la manufactura de fosfato fertilizante.

Una de las impurezas de la roca fosfática tiene ahora significado especial: el uranio; 4 a 8 décimos de kilo de uranio por tonelada. Y los 6 millones de toneladas de roca minadas cada año constituyen útil fuente del material fisionable.

ACEITE DE CASCARA DE ARROZ.— Food Engineering, comunica que se está obteniendo de cáscaras de arroz, aceite, para cocina y ensaladas, sabroso y que no se enrancia. La cáscara, ya sin aceite, es envasada y vendida como alimento de animales sin peligro de enrancierse: su contenido de proteínas sube a 15%.

El aceite es estable, inodoro, neutral y comparable al aceite de maní. Aúnque se manufactura especialmente para cocinar y en ensaladas, experimentos recientes abrieron otros usos, tales como inhibidor de oxidación, para producir aceites sulfonados, y pulverizándolo sobre alfalfa, para preservar valiosas vitaminas.

CANDICIDINA Y OTRAS NUEVAS DROGAS.— El doctor Waksman, descubridor de la estreptomicina, anuncia un nuevo antibiótico, que inhibe o destruye varios hongos productores de enfermedades, incluyendo blastomicosis (enfermedad tropical que ataca la piel y los pulmones); histoplasmosis, que afecta el hígado y el bazo; y moniliasis, infección fungosa de los órganos internos. Esta droga, candicidina, será sometida a intensas pruebas antes de ser aplicada a la especie humana.

Los dolores de la torcedura de un tobillo se alivian inyectándole hyaluronidasa, un enzimo hecho de extracto de tejido de toro; el nuevo tratamiento se debe al doctor Mac Ausland, de Maxwell Air Force Base, Ala., quien redujo dolor e hinchamiento dentro de las primeras dos horas.

UPJOHN Co., ha lanzado al mercado la NEOSONE, ungüento a base de cortisona, y un antibiótico, neomicina, como tratamiento efectivo de las infecciones oculares.

NOVEDADES EN EL CORAZON DE LOS ATOMOS. — Como ciertos ciegos que atribuyen colores arbitrarios a las cosas que tocan, los físicos teóricos han concebido imágenes concretas de los invisibles átomos. El concepto corriente de un átomo es confortantemente simple: una masa central (el núcleo) rodeada por electrones que giran en órbitas, como planetas alrededor del Sol. El núcleo lo forman protones y neutrones y, para muchos cálculos se le considera como una esfera con diámetro fijo de unos cuántos diez trillonésimos de centígrado).

Esta semana dos investigadores de Columbia University retocaron la imágen del átomo. Un estudio revolucionario del profesor Rainwater y su discípulo Val Fitch descubrió una envoltura afelpada al núcleo atómico. Bombardeando diversas substancias con **mesones mu** de carga negativa en el gigantesco syncro-cyclotrón de 385 millones de voltios, atisbaron el terrible choque mediante detectores electrónicos.

Cuando un mesón se acerca al borde de un átomo comienza a dar vueltas en su torno como electrón planetario. En saltos sucesivos gira hacia órbitas más y más pequeñas hasta llegar a la más interior, denominada órbita K, donde expende la mitad de su breve vida y es generalmente absorbido por el núcleo. El encuentro total dura solamente unos cuántos **billonésimos** de segundo, pues la vida de un mesón es de dos millonésimos de segundo. Pero cada salto produce una explosión de rayos X: y por la intensidad de estas radiaciones, que corresponden al tamaño del núcleo, Rainwater y Fitch calcularon el diámetro del núcleo atómico en varios elementos.

De acuerdo con sus cifras, los núcleos atómicos son 15 por ciento más pequeños que lo hasta ahora supuesto y no están constituídos por una bola sólida y homogénea, sino por un corazón sólido rodeado de una capa velluda. La discrepancia se debe a que anteriormente estos mediciones se hacían con electrones livianos, mientras que Rainwater y Fitch emplean mesones 210 veces más pesados que giran mucho más próximos al corazón atómico, midiendo más exactamente su diámetro y eliminando de él su velluda envoltura.

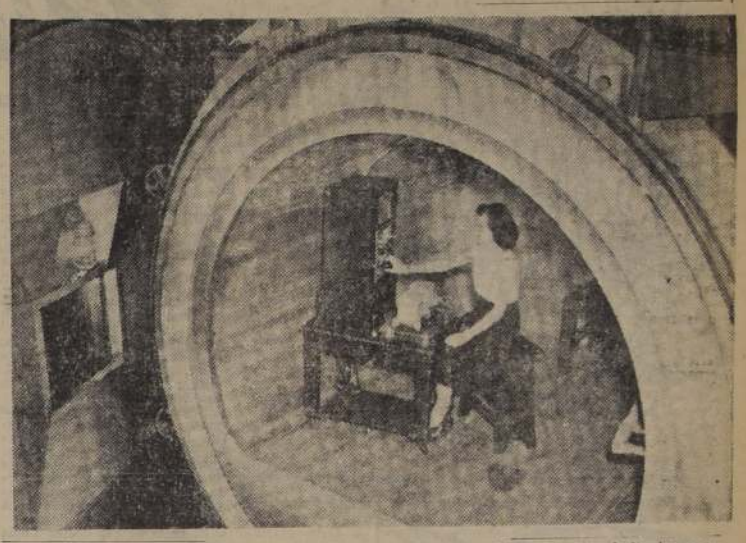

ESTA ESTACION cilíndrica como una gran sidera, hace el oficio contrario. Imita las condiciones que soportan los equipos electrónicos a extremadamente grandes alturas. Cuando se cierra herméticamente su puerta, las bombas de vacío disminuyen la presión hasta que el aire interior es mil veces más escaso que a nivel del mar, tan ralo que el agua hierve sin ser calentada. La cámara está en uso, en Corps Center, Fort Monmouth, N. J.

COHETES A 1.600 KILOMETROS DE ALTURA.— Cohetes exploradores por etapas escalonadas rugirán en el espacio a 1.600 kilómetros sobre la superficie terrestre, en los próximos 5 años. Informando ante A. Society of Mechanical Engineers, los ingenieros navales Rosen y Snodgrass dijeron que estos serán los antepasados de los futuros vehículos celestiales, pero no sus padres inmediatos.

Los cohetes-sondas Wac Corporal, Viking y Aerobee, ya usados en investigación científica, han llevado siete toneladas de instrumentos a 210 kilómetros dentro del cielo. Los cohetes V-2 alemanes han levantado 20 toneladas de instrumentos a semejantes alturas.

DEMASIADOS ALIMENTOS A ESCOGER. — El doctor Glen King, de Nutrition Foundation afirma, que hasta la mejor alimentada nación de la tierra sufre desequilibrio nutritivo. ¿La razón? La gente tiene tanto dónde escoger, que se alimenta de golosinas y no de substancias protectoras, sin idea de lo que es una dieta inmunizante y creadora de energía vital. El doctor King establece que el uso continuado de alcohol en forma de cóctel crea desequilibrio nutritivo; si hay que beber obligadamente, uno debe combinarlo con tales alimentos como carne, pescado, papas y ensalada.

Dr. C.

Hablando de su Futuro Hogar...

Estos SITIOS en plena AVENIDA

APOQUINDO

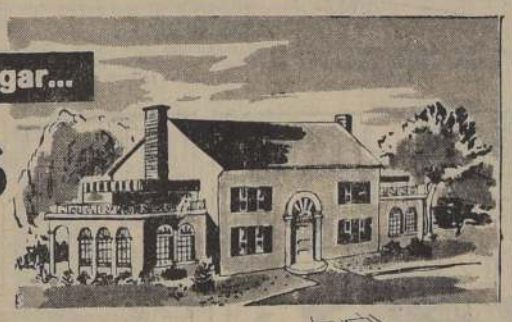

SON EL TERRENO IDEAL PARA QUE UD. EDIFIQUE SU CASA PROPIA!

Es el sector donde la propiedad se valoriza con mayor firmeza y rapidez... Donde las bellas perspectivas urbanísticas seducen a todos!

En medio de activos Centros Comerciales, de importantes Colegios y Campos Deportivos.

Con abundante Movilización de Buses, Liebres y Expresos a la puerta

Atención permanente en el terreno incluso domingos y festivos, y diariamente en

42 cuotas mensuales desde $ 5.700

No se cobra comisión

EMPRESA CONSTRUCTORA LAS CONDES

MAC IVER 142 - Entrepiso - Of. 105

GRATIS

A CADA NUEVO SOCIO DEL CIRCULO LITERARIO

"La Fiesta"

Por Margaret Kennedy

(famosa autora de "La Ninfa Constante"

Un dramático relato, con el mismo choque tremendo de personalidades y el mismo suspenso característico de sus últimos éxitos. Catalogado por la crítica internacional, como uno de los "grandes" libros de la temporada.

ESTE MAGNIFICO REGALO SE LO HAREMOS LLEGAR CONJUNTAMENTE CON LA NOVELA SELECCIONADA PARA ESTE MES:

"EL CAMINO DEL GAUCHO"

por Herbert Childs

Si la obra "Martín Fierro", de José Hernández, inauguró en 1872 la literatura andante del centauro de las pampas, ocho decenios después surge "EL CAMINO DEL GAUCHO", un admirable eslabón de enlace con aquélla, al constituir esta creación una de las mejores novelas hasta hoy producidas sobre el campo argentino y su humanidad gaucha. Valor ..... $ 225.—

SUSCRIBASE HOY MISMO, GRATIS, AL CIRCULO LITERARIO

Y OBTENDRA ENTRE OTRAS MUCHAS LAS SIGUIENTES VENTAJAS:

* DISFRUTARA mensualmente, de la lectura de la mejor novela del mes.
* CONSERVARA todos sus libros espléndidamente ENCUADERNADOS.
* OBTENDRA un precioso libro, obsequio al hacerse socio y el regalo de un magnífico LIBRO DIVIDENDO por cada seis selecciones que adquiera.
* OPORTUNAMENTE, se le remitirá el Boletín Mensual informándole de la próxima Selección, la que se le enviará si es su deseo.
* SU UNICO COMPROMISO se limita a adquirir un mínimo de cuatro Selecciones de las doce que le ofreceremos al año.

CUPON DE INSCRIPCION

GRATIS: LA FIESTA por Margaret Kennedy

Sres. CIRCULO LITERARIO
Ahumada 55 — Casilla 337 — Santiago de Chile

Sírvase anotarme como suscriptor del "CIRCULO LITERARIO", y enviarme ABSOLUTAMENTE GRATIS, como regalo, el libro indicado en el espacio de arriba junto con la selección del mes EL CAMINO DEL GAUCHO. Valor $ 225.— Ustedes me remitirán también GRATIS un libro dividendo por cada seis libros de Selección que yo adquiera. Queda entendido que ustedes me enviarán regularmente su selección Mensual a menos que les ordene lo contrario y que mi único compromiso consiste en comprar un mínimo de cuatro libros de los doce que me ofrecerán al año. Los libros deberán ser remitidos a:

NOMBRE .....
Domicilio: .....
Dirección Oficina: .....
Localidad N-7-VI-53

BUEN HUMOR

—Harte a un lado, Esperanza; déjame mirar...

—El ha mejorado mucho, doctor Caballero; yo soy la que a veces me siento desfallecer...

La guillotina fue un juguete de niños

EL DOCTOR Ignacio Guillotín no inventó el instrumento de la muerte que lleva su nombre. En el año 1789, año de la Revolución Francesa, el doctor Guillotín, entonces diputado por París, presentó una moción ante la Asamblea Constitucional, proponiendo que, por razones humanitarias, todas las sentencias de muerte se llevaran a cabo por medio de la decapitación. En aquel tiempo, en Europa, se usaba la espada y el hacha para separar la cabeza del cuerpo. Con este motivo, un médico llamado Louis, secretario de la Academia de Cirugía, se puso de pie e indicó los defectos inherentes a la decapitación con el hacha o la espada. Recomendó la construcción de un aparato mecánico para cortar la cabeza, cuyos principios fueron incorporados más tarde a la guillotina.

El informe del doctor Louis estuvo a punto de darle fama inmortal como inventor del instrumento, porque durante algún tiempo se le llamó "La Louisette". Pero, al final, prevaleció el nombre de "guillotina".

Es un error creer que la guillotina fué usada por primera vez en la Revolución Francesa. No cabe duda de que estaba en uso, en alguna forma, desde hacía mucho tiempo. La usaban en muchas partes de Europa doscientos años antes de la Revolución Francesa, y resulta difícil comprender por qué se la consideró una novedad a fines del siglo XVIII, habiendo pruebas evidentes de su existencia en años anteriores.

Durante el reino del terror en Francia, este instrumento tan poco grato excitó la imaginación del pueblo hasta tal punto, que en las calles se pregonaba la venta de guillotinas minúsculas, y cualquier chico podía adquirirlas con tal de que pagase el precio exigido; más aún, los vendedores proveían de gorriones vivos para ser decapitados con ella.

—Devuélvale su dinero a este imbécil. Me choca.

—¡Vamos, vamos; parece que "Fifí" está ya de regreso de la exposición canina!

LAS LENGUAS DE ESOPO

ESOPO, el famoso fabulista griego de la antigüedad, era, según se sabe, esclavo de Yanto. Un día que su amo tenía invitados a comer, encargó a Esopo que fuese al mercado a comprar todo lo mejor que hubiera y que con ello preparara los platos. A la hora del almuerzo, los comensales no encontraron otra cosa que lenguas, preparadas de las más diversas maneras. Maravillado el amo por tan ingeniosa singularidad llamó a Esopo y le preguntó qué razones había tenido para elegir las lenguas.

—Usted me ordenó que comprara lo mejor que había en el mercado y que con ello preparara los platos, y le he obedecido. En efecto. ¿Qué puede haber mejor que la lengua que es el vínculo de la vida, el órgano de la verdad y de la ciencia, la soberana de las asambleas políticas?

—Muy bien —respondió el amo con tono de broma—. Mañana tendré estos mismos invitados, y quiero que tú compres lo peor que haya en el mercado y que con ello nos prepares la comida.

Al día siguiente reunidos los comensales en torno a la mesa, les fueron servidas lenguas y lenguas, preparadas en toda forma. Yanto llamó entonces a Esopo y le preguntó qué significaba esta broma.

—¿No es acaso la lengua —respondió Esopo— lo peor que puede haber?

—¡Diablos!... ¡Señor abogado, he olvidado el principio de la historia que me escribió usted!...

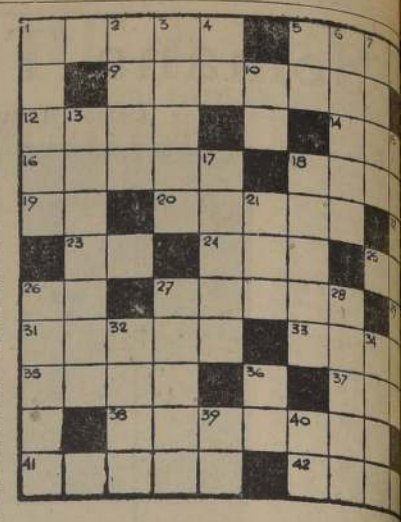

CONCURSO DE CRUCIGRA

HORIZONTALES.—

1.—Modo de caminar la caballería moviendo a [illegible] pie y mano contrapuestos. 5.—Poned precio a una [illegible] 9.—Cada una de las diligencias que hay que hacer [illegible] gocio. 12.— Planta liliácea de la que se extrae un [illegible] muy amargo. 14.— (Mar de) golfo del Océano Indico [illegible] bia y la India. 16.— Vestido amplio a modo de capa. [illegible] tiene amistad. Femenino. 19.— Forma que toma el [illegible] vativo "a" antes de vocal. 20.— Divertido, agradable. [illegible] ta musical. 23.—Preposición inseparable que significa [illegible] Antigua ciudad del Asia Menor, situada en el Golfo [illegible] Forma del pronombre de tercera persona. 26.—Nom[illegible] consonante. 27.—Carne asada.— 29.—Abreviatura de [illegible] 31.—Género de mamíferos roedores cuyo cuerpo está [illegible] púas. 33.— Demente, loco. 35.— Barro fino vidriado [illegible] para hacer tazas, platos, etc. 37.— Existes. 38.—Pro[illegible] Lo que se da por prenda y señal de algún contrato. [illegible] disgregado de las rocas.

VERTICALES.

1.—Conjunto de hilos que cruzados con la urdi[illegible] man una tela. 2.— (Marco Silvio) Emperador roman[illegible] 69. 3.— Engaño, finta, golpe fingido para engañar al [illegible] 4.—Interjección con que se anima o excita. 5.—Forma [illegible] nombre de segunda persona. 6.—Elemento material [illegible] posición de los cuerpos, infinitamente pequeño. 7.— [illegible] separable que significa medio. 8.— Hija de Acrisio, [illegible] gos, madre de Perseo. 10.—Forma del pronombre de [illegible] persona. 13.—Soldado armado con lanza. 15.—Ruido [illegible] sero. 17.—Flojo, descuidado. 18.— Polo positivo. 21.— [illegible] bre demostrativo. Femenino. 26.—Cada uno de los [illegible] pequeños en la cárcel celular. 27.—Instrumento de [illegible] que sirve para remover la tierra. 28.—Refrescar una [illegible] 30.—Utensilio portátil que sirve para transportar o [illegible] quiera cosa. 32.—Levantar las velas, la bandera. 34.— [illegible] ción usada para arrear a las bestias. 36.—Abreviatura [illegible] 39.—Dativo o acusativo de segunda persona del [illegible] Interjección tate.

La danza de los...

(DE LA PRIMERA PAGINA)

searia ver. Lo importante no es lo que un hombre ha hecho. El más afortunado de nosotros nunca consigue, ve ni hace lo que quiere. ¿Para qué, entonces, correr en pos de esto o de aquello? Mejor es quedarse sentado tranquilamente y soñar y hacer creer. Esta es la verdadera verdad. La verdad verdadera es ésta.

Tamborileó con los dedos en su frente, fijó en mí una mirada concentrada y gritó:

—Créalo o no, forastero, he visto hombres y mujeres desnudos bailando sobre cuerdas en el fondo de los mares del Sud. Yo los he visto con mis propios ojos y todavía sigo viéndolos bailar con el vaivén de las alas de una lechuza que levanta el vuelo.

Repentinamente se despreocupó de mí. Cruzó los brazos sobre el pecho y miró desde la puerta hacia afuera, hacia el océano y las islas distantes que ahora iban dorándose bajo los rayos del sol poniente. Hice algunas observaciones de cortesía, pero él no me contestó. Me levanté y quedamente abandoné aquel lugar, deseándole buenas tardes, a lo cual apenas inclinó la cabeza.

Ya estaba de vuelta en sus islas y sus perlas y sus bellezas morenas.

L. O.

EN UN MUSEO.—

La estatua. — ¡Eh, la puerta!

—Claro que es tan gracioso como una ardillita, si usted cree que las ardillitas son graciosas...

—Vengo a devolver esto... Es el jefe del Departamento de Crédito...

P	I	R	A	S		B	A	N	A
A	M	E	N	O	S		Z	O	C
R	A		L	O	M	O		O	C
E	N	T	R	E	N	A	R		T
O		O	I	R		R	A	M	A
	A	M	O				D	A	R
A	B	E	J	A		P	O	S	
U	R		A	B	R	A	S	A	D
R	O		N	A	O	S		I	R
A	J	E	A		S	A	L	U	D
S	O	N	S	O		S	A	N	O

SOLUCION al puzzle publicado el domingo 31. El sorteo favoreció al Sr. Luis Rojas M. San Alfonso 1051, Stgo. Debe cobrar su premio ($ 200) en la primera semana de julio.

—Este... bien: creo que ha entrado usted en el sitio adecuado, señor...

—He recorrido este [illegible] otros muchachos. [illegible] ro no lo había [illegible] bien como ahora, [illegible] pasado de moda.

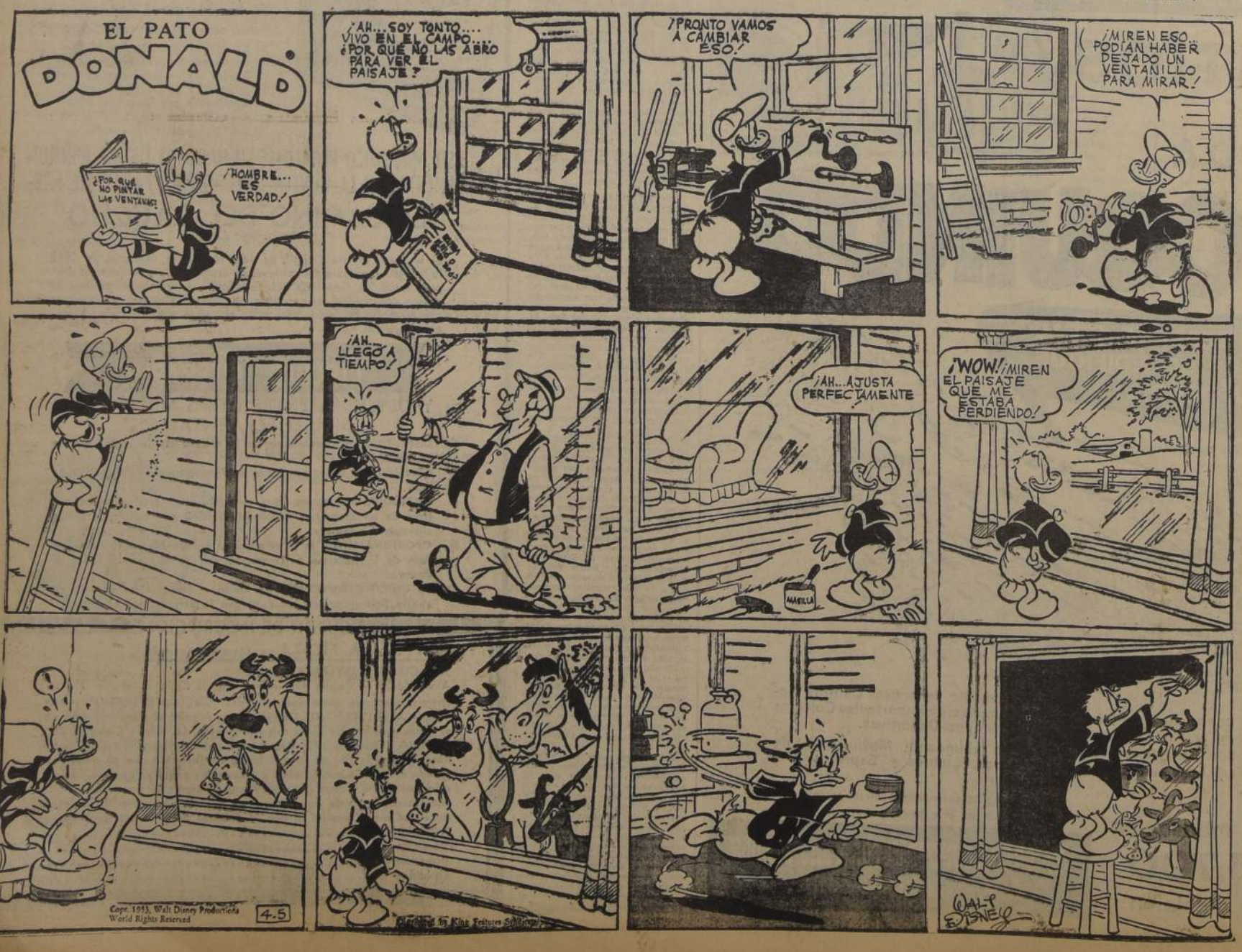

BOTI
LLERIA
SAN
ANTON
SAN DIEGO
TELEFON
502
ABIERT
SABAD
DOMINGO
FESTIVO

Las mujeres siempre torturaron a los poetas

L GENIO de los poetas es como un gran resplandor que atrae a las ...posas femeninas. Y, sin ...rgo, casi todos los poetas ...sido infortunados por sus ...eres. Del dolor del amor ...nacido los más bellos ...mas, que han sido gloria ...los trovadores. La dama ..., la mujer imposible, ...la musa de los sonetos de ...arca y de los poemas de ...te, hondos y armoniosos ...o el mar latino. La glo... y el infierno de estos dos ...as se llamaron Laura y ...rix.

...poesía moderna es más ...ana y las musas más ...ales. Los poetas no cantan a divinas quimeras, que tal vez ignoraban su amor, sino a mujeres reales, que les hacen sufrir. Aurora Dupin, (George Sand), la célebre novelista francesa, fue la musa trágica para los dos grandes artistas, de quienes fue intensamente amada. Chopin, moribundo, pensaba en ella al componer su postrer Nocturno, y en "La noche de octubre", de Alfredo de Musset, se ve su vida completamente rota, por la influencia de su trágica amada.

Ya no fue el bello cantor, joven y galán como un dios adolescente, que escribiera "La noche de mayo". El "dandy", gracioso y amable, fué pronto un lúgubre pingajo humano embrutecido y harapiento, enloquecido y anulado por el demonio del alcohol. Pronto vino la impotencia para escribir su más horrendo martirio, y en seguida la muerte, en plena juventud. La causa de esta tragedia fue una infidelidad de su amante, a quien le dió el humor por complicarse en una aventura galante con el médico Pagello, mientras Musset estaba gravemente enfermo en Venecia.

Cuando la "George Sand" cansóse de las caricias del italiano, volvió a buscar a Musset, que la rechazó siempre. Y tal vez, entonces, ella le amó también, cuando ya no tenía remedio el daño. Un día se cortó su magnífica cabellera, y se la remitió a su antiguo amante, y otra noche, al volver a su casa, la halló tirada en el umbral rogándole una limosna de cariño. Pero Musset, completamente embriagado, la dejó a la puerta, sin dignarse hacer caso de aquella tardía explosión amorosa, muy conmovedora y un poco teatral.

Otras mujeres quisieron reconquistarle para el arte, y para la vida. Pero ya estaba hundido en el monstruoso y estúpido abismo del alcohol. Tuvo una amante del más alto linaje de Francia a la que hacía esperar en las puertas de las tabernas.

En los últimos meses parecía un mendigo, y era repugnante y hediondo. Fué el derrumbamiento de una vida preciosa para la poesía.

Enrique Heine, el divino "ruiseñor alemán, que hizo su nido en la peluca de Voltaire, se casó con una modistilla francesa, en la víspera de un duelo, concertado en condiciones graves. La mujer de Heine tenía un papagayo y un gato que con el poeta formaban la trinidad de su amor. Ella misma lo decía de esta donosa manera:

—Yo quiero a Enrique un poco más que a mi gato y un poquito menos que a mi papagayo.

Con este espíritu de mujer vivió el gran poeta la eternidad de veinticinco años, día por día...

Bécquer amó a la clásica manera petrarquista; la mujer que le inspiró las "Rimas" no supo que había sido su musa, hasta el fallecimiento del poeta.

Espronceda tuvo una novelesca historia de amor. Emigrado en la capital de Portugal, conoció a Teresa Mancha, hija del coronel don Epifanio Mancha, que también era revolucionario. A orillas del Tajo hizo el poeta sus primeros madrigales, al oído de una encantadora musa de carne. Tras de una ausencia de algunos años, supo que Teresa estaba casada con un caballero inglés y se la robó al marido. Fue un amor escandaloso, que hizo las delicias de nuestros románticos abuelos, y al final de aquella apoteosis de romanticismo y sensualidad, Teresa se fue con un amigo del poeta. Espronceda vivió vertiginosamente para olvidar la gatada de su musa, como Musset; estuvo al borde del abismo del alcohol y del suicidio, pero a poco de morir Teresa, en la miseria y en la soledad —tuvieron que enterrarla de limosna—, Espronceda decidió hacerse diputado y casarse con una señorita con buena dote, lo que no se verificó porque falleció a los pocos días de haber pronunciado en el Congreso un discurso acerca de la industria "de las lanas". Esta fue la obra postrera del genio romántico, que en el fondo era un mistificador.

Carlos Baudelaire tenía una amante absurda, la mulata Juana Duval. Esta "Venus de ébano", como la llamaba el poeta, se embriagaba a la manera plebeya y peleadora de un albañil en noche de sábado. Era un espectáculo pintoresco ver a Baudelaire por las calles de París del brazo de su negra concubina, con la melena teñida de verde esmeralda, y un cerdo atado de un cordoncillo de seda rosa.

Tenía la obsesión inocente "d'epater le bourgeois". Para ello decía las cosas más detonantes y arbitrarias. Una noche, en una reunión de académicos y de altas damas, el poeta se mostraba muy taciturno.

—¿Qué tiene usted, señor Baudelaire? ¿Está usted enfermo?— le preguntó una duquesa del tiempo del primer Imperio.

—Hoy es, para mí, un aniversario terrible. ¡Hoy se cumplen años de la noche que yo asesiné a mi pobre padre.

En un banquete de embajada, le preguntó al ministro alemán:

—¿Ha comido usted alguna vez sesos de niño? Saben así como a nueces frescas. A mí me gustan mucho.

El buen burgués tomaba estas bromas al pie de la letra, y le rodeó de una leyenda monstruosa. La mulata le amargaba la vida; era zafia, alcohólica, apenas sabía leer y le despreciaba porque en toda su vida de gran poeta sólo ganó mil doscientos francos.

Baudelaire era un alma de místico y, la gente creía que era un demonio. El alcohol y la miseria, en dramática coyunda, le poseyeron a lo largo de su vida horrible, de la vida más atormentada de cuantas eligió el padrino Saturno, para marcarla con la fatal aristocracia de un genio, y de un infortunio extraordinarios.

No recuerdo un solo poeta que no haya sido desgraciado por las mujeres. Y sin embargo, ellas se sienten fascinadas por los poetas. El que las entendió mejor fue don Ramón el de las "Doloras", que fue toda su vida un gran pirata del amor, porque además era un altísimo poeta que gustó del placer y supo hacerlo eterno en sus estrofas. Fue un gran burlador de mujeres, y es el poeta idolatrado por ellas. ¿No véis en ésto una moraleja, para guía de amadores rijosos o sentimentales?.

E. C.

CHARLES BAUDELAIRE

A. MUSSIT

El vuelo de los insectos y de los pájaros

Una mosca que es sorprendida en pleno vuelo, refleja, a través de uno de sus movimientos inmovilizados por la cámara fotográfica, el complicado mecanismo que poseen estos seres para el vuelo, y cuyo estudio es de suma utilidad para descubrir diversos secretos del aire y del vuelo en general, aprovechables para la aviación

LOS pájaros no nos han revelado aún todos sus secretos, y es necesario investigar cómo han resuelto, en su favor, el problema físico de la gravedad y de la resistencia opuesta por el aire.

La ciencia llamada de la "mecánica animal" es, por cierto, de las más interesantes, y para estudiar los movimientos rápidos tenemos, por suerte, el cinematógrafo, que nos permite analizar, en detalle, el trote de la jirafa o las ruedas que da en el aire un gato mientras cae, con un promedio de 10 a 50 fotos por segundo. Pero este ritmo de tomas fotográficas es totalmente insuficiente para darse cuenta del vuelo de un insecto, o aún de un pájaro pequeño, que bate las alas a razón de 15 veces por segundo. En esos casos hace falta tomar centenares, hasta millares de tomas, en tan brevísimo intervalo: por ejemplo, para analizar el batir de las alas del cóndor, que dura medio segundo, hace falta tomar mil instantáneas.

Un método muy reciente, consiste en separar la película ordinaria en cuatro bandas: cada banda es impresionada por un objetivo, y hay cuatro objetivos idénticos dispuestos horizontalmente, que son abiertos el uno después del otro por un obturador giratorio. Con una velocidad del celuloide a razón de cuatro metros por segundo, ya se ha llegado en tan breve intervalo a registrar 10.000 tomas.

Naturalmente, cuando se proyectan estas películas, se las pasa lentamente para poder analizar con comodidad el desarrollo del batir de alas de los insectos. Los dípteros son los que revelan la frecuencia más alta, que llega a 160 movimientos por segundo tratándose de la mosca común. Los insectos que tienen dos pares de alas, como los himenópteros y los lepidópteros, las mantienen plegadas durante el vuelo: cosa que no sucede con ciertas libélulas, que, en una fase del batir de alas, disponen las cuatro en cruz frente de su cabeza.

Horóscopos de la semana

1 LOS NACIDOS el 7 de junio de 1953 tendrán método, previsión y organización, así como una habilidad ejecutiva y diplomática con la fibra moral necesaria para llevar cualquier proyecto determinado a una conclusión feliz, a despecho de trabajos y obstáculos. Sin embargo, no se conquistarán enemigos al obrar así porque serán bondadosos y llenos de consideraciones.

Axioma trascendente para ellos.— "El viento y las olas van siempre en favor de quien sabe navegar".

Para la mayoría de nosotros es un día favorable para viajes cortos, para contratos y asuntos relacionados con cartas o escritos, pero es desfavorable para tratar con gente de edad.

2 LOS NACIDOS el 8 de junio de 1953 nunca harán ninguna cosa baja porque serán muy sinceros y justos en sus relaciones con todos los hombres. Por otra parte, cuando ellos crean que una determinada acción está bien, nunca dejarán de reconocerlo, aunque los cielos y la tierra se opongan.

Axioma trascendente para ellos.— "Tejiendo está tu telar; telas para tu uso, y telas que no has de usar".

Para la mayoría de nosotros será un día favorable para el comercio en provecho propio, objetos comunes, líquidos, cambios, viajes, cortos, nuevos conocimientos y para la salud.

3 LOS NACIDOS el 9 de junio de 1953 tendrán éxito en posiciones jurídicas o en la política, así como en lo relacionado con las minas y agricultura. A menudo se beneficiarán por legados. Pero el reconocimiento y el éxito de su vida estarán demorados hasta la mitad de su vida. También tendrán talento para la música, la poesía y el arte.

Axioma trascendente para ellos.— "Al trabajo de tus manos da bendición, y en el del pensamiento, pon corazón".

Para la mayoría de nosotros será un día favorable para tratar con instituciones, para viajes largos, asuntos y negocios de electricidad, invenciones o empresas.

4 LOS NACIDOS el 10 de junio de 1953 tendrán una mentalidad sutil, activa y alerta. Nunca se andarán por las ramas. Serán honrados y de pocas palabras, diciendo justamente lo que quieren decir, quizá a veces un poco bruscas, pero de ningún modo serán hipócritas. Alcanzarán mucho éxito en leyes y en literatura.

Axioma trascendente para ellos.— "De oídas te había oído; más ahora mis ojos te ven y mi corazón te siente".

Para la mayoría de nosotros será un día favorable para el comercio en provecho propio, objetos comunes, líquidos, cambios, viajes cortos, nuevos conocimientos, de mujeres en particular.

5 LOS NACIDOS el 11 de junio de 1953 poseerán buena salud, especialmente las mujeres. Los hombres tendrán una cónyuge robusta, de naturaleza dominadora. Serán muy inquietos, sin asiento fijo y de un temperamento muy malhumorado. Pero tendrán éxito en negocios financieros y alcanzarán ganancias notables, derivadas de los esfuerzos propios.

Axioma trascendente para ellos.— "Trabajos me das, Señor, más con ellos fortaleza".

Para la mayoría de nosotros será un día favorable para tratar con gentes pouiares o de edad, mineros, o con personajes de rango, y para lo relacionado con empresas permanentes.

6 LOS NACIDOS el 12 de junio de 1953 tendrán una mente receptiva y una memoria con gran poder retentivo, dos cualidades verdaderamente raras, y, por lo tanto, buen éxito en la vida, particularmente en una de las ocupaciones mercuriales, bien literarias, técnicas o por los viajes. Su lenguaje será flúido y verboso.

Axioma trascendente para ellos.— "Cuando la ciencia entrare a tu corazón, y la sabiduría fuere dulce a tu alma, pide y te será dado".

Para la mayoría de nosotros será un día favorable para la amistad, el amor, noviazgos, matrimonios, diversiones, embellecimiento, arte, asuntos sociales y domésticos, admisión de sirvientes o empleados.

7 LOS NACIDOS el 13 de junio de 1953 tendrán una disposición placentera y afable que los hace queridos entre sus asociados y amigos y poseerán la habilidad de impresionar sentimientos recíprocos en los demás. Serán muy fijos en sus opiniones acerca de las formas correctas y del decoro. Tendrán un temperamento generoso, pero no extravagante.

Axioma trascendente para ellos.— "Edifica un altar en tu corazón, más no hagas de tu corazón un altar".

Para la mayoría de nosotros será un día favorable para pactos, contratos y asuntos relacionados con cartas o escritos y literatura en general. También para viajes cortos.

FRAU LUISE
(Clasificador 994 — Correo Central — Stgo.)

$ 2.000.- LAVAPLATOS
FIERRO ENLOZADO: LLAVES COMPLETO: MUEBLE BLANCO
ALONSO OVALLE 1068

VIDRIOS PARA Construcciones
de toda clase, cristales importados, espejos, cubiertas para muebles, vidrios inastillables, entrega a precios convenientes. Pida presupuesto a:
VIDRIERIA Y FABRICA DE ESPEJOS
"WERMA"
Importación directa
10 DE JULIO 548 — FONO 35283
(Edificio Sederías Diez de Julio)

CHERE AMIE MODAS
FORMIDABLE LIQUIDACIÓN DE TEMPORADA
PRECIOS DE COSTO
CREDITOS
SAN PABLO 2351
FONO 85139

COBRE ACANALADO
PLANCHAS DE 2 x 0,85 Mt.
"COPPERLYT"
CONDOR 1269 - FONO 62258
PRECIO $ 398.—
Especial para galpones, construcciones livianas. Techumbres en la costa.

"EL CREDITO POPULAR"
SAN PABLO 2839 AL 2841
OFRECE
CREDITOS
RADIOS
COCINAS
ESTANTES CAMAS
CATRES DE BRONCE
COLCHON SIMONS
MARQUESA MADERA $1.095.-
ANEXO MUEBLERIA
SIN PIE
BANCARIOS FUERZAS ARMADAS CARABINEROS PROFESORES
SAN PABLO 2839 AL 2841.

CALZADO señoras, señoritas, caballeros.
ABRIGOS señora con sólo
$ 50 SEMANALES
y un pequeño pie, le entregamos al momento, calzado para damas, niños y caballeros.
CASA GONZALEZ CHAVES
FRANKLIN 1081

EL MEJOR CREDITO
CATRES MARQUESAS
Marquesas, Sommieres, Colchones, Cubrecamas, Frazadas, Sobrecamas, Colchas, Catres baranda, Sillitas de paseo, Cochecunas, Cómodas mudador, Triciclos, Relojes pulseras, Loza, Aluminio, Cristalería, Artículos para regalos, etcétera.
VENDO por CUOTAS MENSUALES
HUERFANOS N.o 820
CUARTO PISO — OFICINA 409

MODAS Marita
POR SOLO
$ 300.— A sola firma, entrega inmediata
ABRIGOS finos, desde $ 2.500.—
TRAJES sastre casimir fino, desde $ 2.900.—
CREDITOS SIN RECARGO
AGUSTINAS 826
MONJITAS 820
SABADO ABIERTO TODO EL DIA

MODAS "HONET"
CREDITOS
TRAJES SASTRE - VESTIDOS
CHAQUETONES Y ABRIGOS
GRAN SURTIDO
...huras seleccionadas
SAN PABLO 960 (INTERIOR) FRENTE MERCADO

NOVIOS
...UETS
FRACS
SMOKINGS
Finos modernos.
...ernos negros para autos y ceremonias
A...
Casa UTIL
FONO 36955. SAN ISIDRO 618

TODO LO QUE REQUIERE SU HOGAR!
• MUEBLES EN GENERAL
• REGALOS
• PIANOS
• MENAJES
• LAMPARAS
¡CUANTOS PESOS MENOS POR UNOS PASOS MAS!
CREDITOS HASTA 10 MESES - SABADOS ABIERTO
CASA NINOVE
HUERFANOS 611 - ESQ. MIRAFLORES

POMPAS FÚNEBRES en LIQUIDACION

por Carlos CORVALAN P.

ENTRE las treinta o cuarenta primeras personas de la larga fila, sobresalía hacia los lados el gordito Santovich. Ahí estaba a la vista de todos, en posición destacada; y sin embargo, yo no lo habría podido reconocer nunca si no hubiera oído su risa, ese característico Jo... ji..., que emitía a cada instante y con motivo de cualquiera cosa.

Esa vez alguien se puso a protestar, mientras la fila avanzaba lentamente hacia la boletería: "Estas colas —expresó el rezongón— no son manifestaciones de democracia, sino de mala organización"... "Si hacen falta más boleterías, ¿por qué no las habilitan?"... "Y si faltan boleteros, ¿por qué no ocupan a esos ociosos que se ven allá, en las oficinas..."?

Entonces fué cuando sentí por primera vez, después de cuarenta años, el jo... ji... del gordito Santovich.

Esa forma de reír sin ganas resultaba, sin embargo, simpatiquísima y venía a constituir algo así como el eco o estribillo de cualquiera frase y aún de cualquiera situación. Que si el gordito tropezaba, de inmediato decía: jo... ji...; que si respondía a una pregunta, a renglón seguido continuaba el jo... ji. Una vez se cayó y se rompió la nariz; y apenas alguien lo ayudó a levantarse, el gordito Santovich chorreando sangre, le agredció la ayuda con un jo... ji...

Una de mis debilidades ha sido siempre la de alegrarme mucho cuando me encuentro con algún viejo conocido; y con mayor razón todavía cuando me hallo con algún amigo. Por eso experimenté un gratísimo placer al descubrir al gordito Santovich —mi antiguo compañero de colegio— y me propuse en el acto acercarme a él, para abrazarlo.

Anduve con suerte para lograr mi objetivo, porque poco después que tomó su entrada, el gordito se detuvo a conversar con dos individuos sobre quienes se evidenciaba que tenía influencia. "¿Serán empleados suyos?" —me pregunté. "Pero ¿qué hará el gordito Santovich? ¿A qué actividad dedicará su vida?". Apenas, pues, obtuve mi billete de entrada, me dirigí hacia donde él se hallaba conversando aún. Alcancé a sentir su último jo... ji..., al despedirse, cuando me puse al frente suyo:

—¿A qué no recuerdas quién soy?

El gordito me miró interrogativamente y casi de inmediato me respondió:

—¡Claro que sí! jo... ji... ¿Y cómo te va? jo... ji...

Diez minutos después estábamos en la galería del Estadio conversando entusiasmadísimos. (Como el partido era internacional, había tiempo de sobra para hablar del presente y recordar el pasado, antes de que se empezara a jugar.).

—¿De modo que en Pompas Fúnebres?... ¡No me lo hubiera imaginado!

—Jo... ji... Es que el negocio producía bastante al comienzo... Fué a raíz del terremoto de Chillán... Los muertos, como recordarás, se contaban por miles y no había en qué enterrarlos... jo ji... Entonces yo invertí la herencia, de mi tía en comprar la Empresa; y de aquí mandaba el material para el sur... jo ji... Carros enteros con urnas, ataúdes y decorados... ¡Ganaba harta plata!...

Para disminuir el costo de la madera, porque todavía daba margen para ganar más, contraté la compra de una cantidad muy grande en el sur. jo... ji... tal vez para unos cincuenta mil ataúdes... Firmé el contrato y di una garantía de medio millón, la que siempre iba quedando adentro, jo... ji...

—¿Pero cómo entonces se te echó a perder el negocio?

—Jo... ji...; sucedió de a poco; primero empezó a disminuir la venta de ataúdes sencillos. Eso fué cuando pasó la buena racha que siguió al terremoto. Después siguió bajando la demanda de urnas valiosas. Esto último se acentuó esencialmente cuando nubo una huelga de médicos; hasta que me aburrí definitivamente y tomé el acuerdo de liquidar.

—¿Y no se vió ninguna reacción favorable?

—Algunas veces: cuando empezaron a ensayar ciertos remedios nuevos, cuando se vendieron automóviles con facilidades de pago, cuando llegaron los trolebuses, cuando se vendía aceite de máquina para el consumo... jo... ji...; pero fueron oleadas cortas. Después se volvió a echar a perder el negocio. Además este ramo presenta inconvenientes muy serios para uno que es delicado en sus procedimientos, jo... ji...

—¿Cómo así?

—Fíjate, por ejemplo, que si yo preguntaba por la salud de algún amigo, en vez de agradecerme la atención, se molestaba la familia. Claro que había excepciones, jo... ji... En la misma calle sucedía a veces que me encontraba con alguien y seguía caminando a su lado, sin ningún interés por mi negocio, y resultaba después que al amigo a quien había acompañado le pedían explicación los tíos ricos, los agentes de seguro sobre la vida y muchos otros a quienes les despertaba sospechas mi compañía... De donde resultaba que no podía juntarme con nadie a la vista de los demás... jo... ji...

—¿Y ahora?

—Ahora se ha vuelto a mejorar la cosa, y muchísimo, desde que se necesita receta de médico para comprar penicilina y cualquier otro antibiótico... Además, se anuncia un invierno con gripe; pero ya no hay caso: estoy liquidando... Jo... ji...

—No me refería a eso. Te preguntaba si aún te resulta molesto ser empresario de pompas fúnebres.

—Ahora no tanto, porque tengo representantes y agentes, jo... ji...

En esos momentos había empezado el partido y debimos suspender la conversación; pero yo observé que el gordito Santovich no se interesaba tanto por las alternativas del marcador, como por el desempeño del árbitro, que era inglés o yankee. Cuando éste cobraba una falta y empezaba la batahola de gritos en su contra, el gordito se ponía de pie y estiraba el cogote cuanto más podía para observar mejor.

—"¡Qué saquen al árbitro..." —gritaban algunos— "¡Que lo maten, que lo maten!..." —gritaban otros— y el gordito se reía picarescamente: jo... ji...

En una de esas oportunidades, se me acercó y me dijo muy en secreto:

—Entre los que piden matar al árbitro, están los agentes míos... jo... ji. Me quedan todavía unas cuantas urnas metálicas y estos gringos son ricos... jo... ji... Y por lo menos —me agregó— si no resulta una venta de importancia, para enterrar a un árbitro, en estos partidos internacionales amistosos, se obtienen datos de clientes más modestos que después caen.

Me impresionó la noticia; pero la hallé razonable.

Pensando en el gordito, que me he alegrado tanto de verte... jo... ji...

No encontré ninguna excusa que darle para evitar su compañía y continuamos caminando, tomados del brazo, rumbo al centro.

—Bueno —le dije—, ¿cómo vas a salir del stock de urnas y ataúdes que te quedan?

—Ya he vendido muchos —me respondió—; pero no para servir como tales, sino para otros usos, jo... ji...

—¿Cómo para otros usos?

—Muy sencillo: al constructor de un gran edificio que se va a destinar para monasterio le vendí una partida de ataúdes grandes, corrientes. El constructor los está utilizando de puertas y ventanas, y se ahorra el fondo... ¡Un gran negocio para él!... jo... ji...

—¿Cómo así?

—Aprovecha los costados como marcos para las aberturas. Las tapas de los ataúdes le sirven, naturalmente, de puertas y batientes, y las manillas, de manillas. El aspecto del edificio llama a la meditación a primera vista; y los clientes del constructor están muy contentos con el estilo, jo... ji... Además, los forros de lata los está usando como baños de tina. ¡Bien pintaditos se ven lo más atrayentes!

—Pero ¿y las urnas caras, esas de metal?

—Dos de mis agentes han recorrido el país de norte a sur por la costa y han organizado varios clubes de regatas, aprovechando el incremento de los deportes entre nosotros, y en seguida les han vendido a esos clubes las urnas convertidas en botes... Eso sí que las urnas sirven para regatas con tripulación individual solamente, jo... ji... ¡Ah! También he colocado algunas en el mercado, transformadas en refrigeradores... ¡Quedan muy bien!

—Pero ¡es admirable cómo has podido ir desprendiéndote de mercadería tan difícil!

—No creas: es cuestión de discurrir un poco y nada más... Fíjate, por ejemplo, que las urnitas para niños las he vendido casi todas a las casas de música y a las orquestas instrumentales, jo... ji...

—Pero ¿qué tiene que ver la música con las urnas chicas?

—La música poco; pero los instrumentos mucho. Ya ves que casi todos los de cuerda, como los contrabajos, violoncelos, violines, bandurrias y hasta las guitarras necesitan estuches de forma idéntica a las urnas para niños y guaguas, jo... ji...

Las contrapuestas impresiones que había ido experimentando durante la charla con mi antiguo amigo le habían cedido de-

finitivamente
la de mi
el gordito
nial —me
frentarse
tan difícil
éste!" Y de
ocurrió la
tarle por
en ningún
liquidar
loco, pues,
respuesta
le pregunté
—¿Y
¿Vas a
Empresa?
—Jo... ji...
dió—: ¿cómo
Las estoy
de blanco,
rados, y ya
prometidas
ción de las
—¿De qué
—La de la
las de una
da que todos
ge soberana
Me queda
que una
ños; pero ya
dio palabra
fábrica de
les, jo... ji...
Había
tiempo y
nadas como
Entonces el
tovich miró
dijo:
—Disculpa
te deje; tengo
ñalarles la
mañana
agentes que
larse en los
mentados
ta y al sur,
te conté, me
via algunas
cas disponibles
especiales para
modaña que
y sale de Sant
el día de fiesta
Me estreché
no y salió
con rumbo
Iba como a
mí cuando se
decirme:
—Los cardíacos
pedres
mueren nunca
do, e desaparecen
sin avisarles
amigos que
man... Jo... ji...

BUSES PULLMAN Mack
A CHILLAN

AV. BULNES 146 • TELEFONOS 67210 - 85224
ALEJANDRO RIOS MACKENNA

CARPAS PARA CAMIONES
LONA IMPERMEABLE
de primera, ofrece para entrega inmediata, en varios colores
MANUFACTURERA QUIMICA S. C.
PLACER 565 — TELEFONO 51432
Entre Eduardo Matte y Berta Fernández
Proveedor de las Fuerzas Armadas, Empresas de Transportes, Compañías Navieras y Ferrocarriles
EXIJA QUE SU CARPA PARA CAMION SEA IMPERMEABLE UN 100% Y HASTA LA FIBRA.

EDGAR RICE BURROUGHS'

PROMULGADA LEY ORGANICA DEL BANCO CENTRAL

ACION DE TRINCHERAS.— Su Excelencia el Presidente República asistió en la mañana de ayer a la presentación ieron los alumnos de la Escuela de Infantería, como ad- el aniversario de la Toma del Morro de Arica. En esta nidad exhibieron el poderío de la infantería chilena, que taba celebrando a través de todo el país su "Día Aniver- Tropas de infantería emplazan un cañón antitanque de limetros, mientras otros soldados preparan el material ne- o para una "bazuka", que cooperaría en el avance sobre el Cerro de la Gloria, en los campos de Chena.

Texto del Decreto con Fuerza de Ley N.o 106, que la aprobó

Con fecha de ayer fue promulgado el decreto con fuerza de ley 106, que fija el texto definitivo de la nueva Ley Orgánico del Banco Central de Chile, institución cuya finalidad esencial será "propender al desarrollo ordenado y progresivo de la economía nacional, mediante una política monetaria y crediticia que, procurando evitar tendencias inflacionistas o depresivas, permita el mejor aprovechamiento de los recursos productivos del país".

El decreto con fuerza de ley 106 deroga la antigua ley del Banco Central, cuyo texto se fijó por decreto 2.266, del Ministerio de Hacienda, y comienza a regir a contar del primero de julio del año en curso.

El siguiente es el texto del DFL 106:

Fíjase el siguiente texto como Ley Orgánica del Banco Central de Chile:

TITULO I
NATURALEZA, OBJETIVO Y DOMICILIO DEL BANCO

Artículo 1.o.— El Banco Central de Chile será una institución autónoma, con personalidad jurídica, de duración indefinida, que se regirá por el presente decreto con fuerza de ley y por los estatutos que se dicten de acuerdo con sus disposiciones.

Artículo 2.o.— El Banco Central de Chile tendrá por objeto propender al desarrollo ordenado y progresivo de la economía nacional mediante una política monetaria y crediticia que, procurando evitar tendencias inflacionistas o depresivas, permita el mayor aprovechamiento de los recursos productivos del país.

Artículo 3.o.— El Banco Central de Chile tendrá su domicilio en la ciudad de Santiago y podrá establecer sucursales en el territorio nacional y nombrar corresponsales dentro y fuera de éste.

TITULO II
CAPITAL Y ACCIONES

Artículo 4.o.— El capital autorizado del Banco será de doscientos millones de pesos, dividido en doscientas mil acciones de valor nominal de un mil pesos cada una. Todas las acciones serán nominativas.

Artículo 5.o. — No obstante lo dispuesto en el artículo anterior el monto del capital del Banco podrá ser modificado en conformidad a las normas establecidas en los artículos 11 y 12.

Artículo 6.o. — Las acciones se dividirán en cuatro clases y se denominarán acciones de la Clase "A", de la Clase "B", de la Clase "C" y de la Clase "D".

Artículo 7.o.— Las acciones de la Clase "A", pertenecerán al Fisco, serán emitidas por un valor total de veinte millones de pesos y no podrán ser enajenadas ni dadas en garantía.

Artículo 8.o.— Las acciones de la Clase "B", serán adquiridas exclusivamente por los Bancos nacionales y las de la Clase "C", por las empresas extranjeras que ejerzan el comercio bancario en el país. No podrán ser dadas en garantía de préstamos ni de otra clase de obligaciones.

Los Bancos a que se refiere el inciso anterior, o los que se establezcan en el futuro, comprarán y conservarán acciones de la Clase "B" o "C", según corresponda en la cantidad necesaria para que su valor nominal total equivalga al 10 o|o del capital pagado del Banco o de igual proporción del capital radicado en el país, si se trata de un Banco extranjero.

Sin embargo, los Bancos que a la fecha de la dictación de este decreto con fuerza de ley posean acciones en exceso de dicha proporción, podrán conservar las acciones sobrantes para aplicarlas a futuros reajustes derivados de aumentos de su capital pagado, o para venderlas a otros Bancos o al público.

(A la página 12 — Columna 1)

LOS INFANTES DE LA PATRIA VIEJA.— Soldados de la Escuela de Infantería del General José de San Martín, vistiendo los uniformes de la Patria Vieja, iniciaron ayer la presentación con que fue conmemorado el 73.o aniversario de la Toma del Morro de Arica. Las banderas azul, blanco y rojo de la transición, y azul, amarillo y blanco de la Patria Vieja, encabezaron la columna, que con sus fusiles coloniales representaron a los batallones que, con su esfuerzo y sacrificio, conquistaron los laureles que nos dieron patria y libertad. En el grabado, captado por Muñoz Armijo, vemos en los campos de Chena un batallón de infantes, mientras se dirigen a conquistar uno de los objetivos fijados por la superioridad militar.

"¡Bravos infantes!": cumpliré con Chile", dijo el Presidente, ayer

El Presidente de la República, hablando ayer a los oficiales y suboficiales de la Escuela de Infantería del General don José de San Martín, fijó los puntos esenciales en que basará su acción gubernamental, y se refirió a los principios que informarían su labor presidencial.

"Desde hace más de veinte años —dijo el Jefe del Estado— que no visitaba un casino de suboficiales del Ejército chileno. Ahora llego feliz hasta ustedes, especialmente por tratarse de los bravos infantes que tantas glorias dieron al país".

Más adelante, el Presidente de la República al analizar los fundamentos de su acción gubernamental, expreso que había llegado al Gobierno a luchar por el bienestar del pueblo, y que dentro de esta trayectoria, tenía especial interés por que el bienestar alcanzara a los modestos funcionarios del Estado, que con tanta abnegación estaban cooperando en la obra de redención nacional".

"Son los más modestos servidores del Estado los que más me preocupan. Entre ellos incluyo a oficiales y suboficiales de nuestras Fuerzas Armadas. Quiero que cada familia chilena tenga su hogar, y hacia ese objetivo van dirigidas muchas planificaciones de mi Gobierno".

"Deseo terminar con el problema que se le presente a los empleados públicos y a los oficiales y suboficiales de nuestras Fuerzas Armadas, que, destinados a provincias, no tienen, en algunos casos, donde alojar ni disponen de habitación donde vivir"...

Luego se refirió el Presidente a la situación económica de Chile, diciendo que viviamos una época de pobreza, y que transcurriría más de un año antes de lograr la estabilización económica del país.

Dijo que para lograr un mayor bienestar nacional, no había que olvidar que Chile era un país pobre, que era necesario ahorrar y no gastar más allá de las entradas nuestras. Agregó que la vida nacional no debía salirse de un estricto marco de sencillez, y que los gastos no debían ser mayores que las entradas.

"Lo que debemos hacer —dijo el Presidente— es producir y ahorrar. No hay mejor sistema económico que este del ahorro colectivo y de la reducción de los gastos, para que ellos no sean superiores a nuestras entradas"...

"La fórmula económica que el país reclama está basada en el ahorro, y especialmente en una vida sen-

(A la página 12 — Columna 4

EL 34441 OBTUVO LOS 10 MILLONES

En el sorteo de la Lotería efectuado hoy, resultó premiado con los diez millones de pesos, el número 34441, vendido en la capital. Con un millón salió favorecido el N.o 06942, también vendido en Santiago. Con 500 mil pesos, el N.o 20210, vendido en Talcahuano. Con 200 mil pesos, el número 25786, vendido en la capital. Con $ 100.000, los números 41238 y 21374, vendidos en Santiago y Valparaíso, respectivamente.

Los otros números premiados son los siguientes:

Con $ 50.000, los números 20403, 17456, 30296, 28861, 11413, 35606, 30816 y 25097.

Con $ 20.000, los números 44125, 35223, 03608, 38113, 39131, 11204, 06431, 22991 y 22899.

Con $ 10.000, los números 08394, 12290, 45809, 42036, 27905, 31239, 19636, 18985, 46898, 13271, 25223, 28121, 38471, 38557, 19633, 24659, 27210, 36646, 03915, 01652, 12878, 09176, 23199, 13642, 44307, 20306, 36144, 08582, 18298, 23747, 07478, 21129, 09044, 43080, 36387, 32364, 14781, 01997, 05681, 44329, 14662, 06770, 36650, 14009, 26134, 17139, 02681, 37630, 13801, 26877, 35101, 23346, 44247 y 43970.

Subsecretario de Hacienda nombrado Director Gral. de Impuestos Internos

Quedó cursado ayer el decreto que designa Director General de Impuestos Internos, a contar del primero de julio próximo, al actual Subsecretario de Hacienda, señor Eduardo Urzúa Merino.

El señor Urzúa ocupará la vacante dejada por don Julio Pistelli, que con fecha reciente presentó la renuncia de su cargo.

El Ministro Rossetti, al confirmar ayer al mediodía esta designación, expresó que ignoraba el nombre del nuevo Subsecretario de Hacienda.

HERMANO DEL MINISTRO DEL INTERIOR, D. FELIX KOCH, FALLECIO AYER

En la mañana de ayer se produjo el sensible fallecimiento del señor Félix Koch, hermano del Ministro del Interior, señor Osvaldo Koch, Secretario de Estado al que se vió profundamente impresionado por tan lamentable suceso, lo que no fué motivo para que atendiera sus delicadas funciones de Premier.

El señor Félix Koch falleció a la edad de 68 años, y su deceso se produjo después de una larga y penosa enfermedad que lo mantuvo por años postrado en su lecho. Sus funerales se efectuarán hoy a las 10.30 horas, partiendo el cortejo desde la Iglesia de San Saturnino, en Santo Domingo 2772.

Con motivo de este duelo que le aflige, el Ministro del Interior recibió ayer mismo las condolencias de numerosas personalidades, amigos y periodistas.

JEFE DE AVIACION EN ZONA AFECTADA POR LOS TEMPORALES

La Superioridad de la Fuerza Aérea de Chile, intensificando aún más su cooperación en la atención a la población afectada por el último temporal, ha designado Jefe de Aviación en esa zona de emergencia, al comandante del Grupo 4 de Colina, comandante de escuadrilla (R. A.) señor René Cárcamo Vidal, quien se trasladará a Talca y con aviones de su grupo y algunos del Grupo N.o 10, de Los Cerrillos, atenderá su nuevo cargo, ampliando esta institución el puente aéreo que tiene establecido desde Santiago hasta Los Angeles.

...ñana se reanuda servicio ...rroviario sin trasbordo

...viernes a las 19 horas, personal del Depar- ...nto de la Vía y Obras de los FF. CC. de ...de dió término a las faenas de rehabilita- ...en el ramal de Talca a Constitución, grave- ...te dañado por el último temporal. Ayer se efectuaron las pruebas de rigor, destinadas a verificar las condiciones de seguridad de la línea en este sector y el tránsito será reanudado, normalmente, a partir desde hoy domingo.

...la línea al sur el tráfico ...ctuará, sin trasbordo, des- ...ñana lunes. El servicio se ...rá con el expreso a Con- ...n, con combinación a Te- ...que sale de la Estación ...da, a las 8.15 horas; el or- ...o a San Rosendo, con com- ...ión a Concepción, que saldrá desde mañana a las 8.30 horas y el ordinario a Curicó a las 16 horas que continúa viaje al día siguiente, desde esta última estación.

El nocturno a Talcahuano y el directo a Temuco no serán repuestos hasta algunos días más, por razones de seguridad. Debido a su gran peso por eje, los automotores "Flecha del Sur" no reanudarán su carrera hasta que las líneas, en el sector Linares-Puerto Montt, que han sufrido perjuicios en algunos tramos, no estén suficientemente consolidadas.

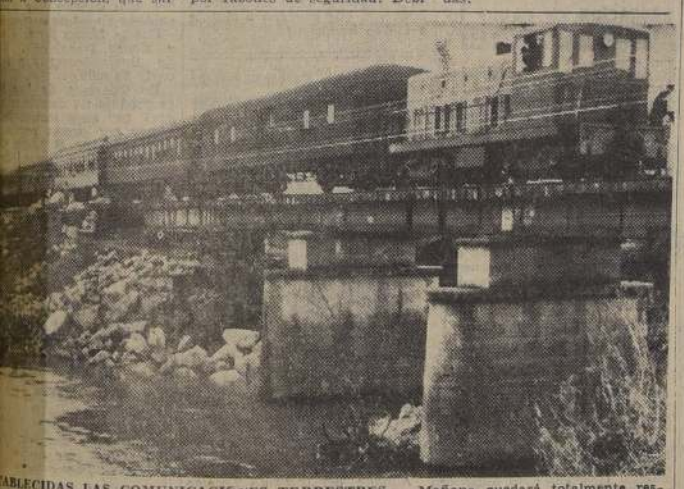

...ABLECIDAS LAS COMUNICACIONES TERRESTRES.— Mañana quedará totalmente res- ...ido el servicio ferroviario al Sur del país, sin transbordos, en razón de que han quedado ...ivamente arreglados los puentes destruídos por el último aluvión. En el grabado puede ob- ...se un convoy atravesando el puente de Pu-agán que fué destruído en una extensión de cien metros.

...nistros continuaron ayer estudio ...l Convenio de Chile con Argentina

...ministros del Gabinete del Presidente de la ...blica, reunidos en la Cancillería, termi- ...n ayer de estudiar el acta fundamental so- ...la cual se basará el Convenio Económico ...ino-Argentino. Con el objeto de conside- ...algunos detalles y ahondar más detenida- ...te en la materia los Secretarios de Estado ...aron reunirse nuevamente el próximo ...s.

...la reunión de ayer en la mañana, que se ...ó en el Salón Rojo de la Cancillería, con- ...ron los Ministros de Relaciones Exterio- res, señor Oscar Fenner; del Interior, señor Osvaldo Koch; de Obras Públicas, señor Orlando Latorre; de Agricultura, señor Alejandro Hales; del Trabajo, señor Leandro Moreno; de Justicia, señor Santiago Wilson y de Salubridad, Dr. Eugenio Suárez. También estuvieron presentes, el Subsecretario de Relaciones, señor Celso Vargas y el Director del Departamento de Comercio de la Cancillería, señor Moisés Vargas. La reunión se prolongó desde las 9 a las 12 horas, volviendo después los Ministros a sus respectivos gabinetes.

Los últimos sitios

a una cuadra de la Avenida Apoquindo, entre los Estadios Español e Italiano, pagaderos con el 10% al contado y el saldo con cuotas trimestrales a tres años plazo, vende directamente su dueño.

...ENTREGA ...NMEDIATA. ...N COMISION

...érfanos 979 — Oficinas 419 y 420

11 A 12 A. M. Y 5 a 7 P. M.

ESTADO DE CAMINOS DEL NORTE Y SUR

El Automóvil Club de Chile ha proporcionado las siguientes informaciones en relación con el estado de los caminos, de acuerdo con antecedentes oficiales del Departamento de Caminos de la Dirección General de Obras Públicas:

LONGITUDINAL SUR. — Transitable desde Santiago a Puerto Montt con las siguientes variantes: Entre Curicó y Talca hay que tomar desde San Rafael a Pelarco, Huencuecho, Panguilemo, Talca.

Entre Talca-Linares hay que tomar desde San Javier por Puente Maule, Pueblo de Villa Alegre, Esperanza, San Lorenzo, Tres Esquinas, Yerbas Buenas, Linares.

Entre Chillán-Yungay, hay que

(A LA PAGINA 8 COL. 8)

INSERCION

EL DIRECTOR GENERAL DE TRANSPORTE Y TRANSITO PUBLICO, SR. ORLANDO BECKER CUBILLOS, A LA OPINION PUBLICA

Desde hace algun tiempo a esta parte, se ha desencadenado en mi contra una aguda y tenaz campaña de desprestigio desde las columnas de cierta prensa vespertina de la capital, hasta ciertas radios y hasta una autoridad que, con ánimo ligero, se ha identificado con ella sin mayor examen.

Hasta este momento, me había resistido, por una situación de decoro personal, y tal vez por excesiva modestia, recurrir a las columnas de la prensa seria, para aventar a mis detractores, exhibiéndolos en la triste situación de comparsas o partiquinos de grandes intereses particulares, que profusamente desparraman el dinero para comprar conciencias subalternas o se valen de la explotación de ciertas debilidades muy propias de los hombres que llegan inopinadamente al Poder para ganarlos a su causa, mediante la adulación servil.

Educado en las rígidas disciplinas de la Escuela de Carabineros primero, y de las Unidades de la Institución, despues, no aprendí el arte maquiavélico de lograr una finalidad innoble a trueque de cualquier medio por deleznable que sea, y por esta razón, amargado y sorprendido por tan enconado ataque, solo reaccionaba cumpliendo con mi deber con mayor estrictez y celo funcionario, sin pensar siquiera en dar beligerancia a mis detractores, como no puede darla el funcionario policial al maleante que reclama de la acción vigorosa de la policía, que pone coto a sus instintos malsanos.

Desgraciadamente para mis detractores, la paciencia y mi modestia llegaron a su límite maximo, y como hasta ahora la impunidad de sus actos los alentó a mayores audacias, subiendo el tono en sus injurias y calumnias, he resuelto ponerme virilmente frente a ellos y confundirlos con la verdad y la decencia, sin perjuicio de arrastrarlos hasta los estrados de la justicia, para hacerlos responder de sus delitos.

ORIGEN DE LA CAMPAÑA

Es obvio que la opinión pública esté desorientada en cuanto a las razones que han podido motivar, estos injuriosos ataques, que día a día se reproducen en mi contra en un determinado vespertino, con el cual solidarizan ciertas radios, que, afortunadamente, no son de las que gozan de mayor prestigio, y se ha criticado asiduamente mi actitud indiferente, frente a los graves cargos que en forma concreta y con apariencias de veracidad me han formulado.

Hoy he resuelto poner punto final a mi silencio y pasividad, he comprendido que la maldad de mis adversarios no puede combatirse con la caballerosidad, corrección y silencio, sino que hay que desenmascararlos y exhibirlos en toda su desnudez moral, para que caiga sobre ellos el oprobio de la opinión pública, que pretendieron cayera sobre mí, haciendo realidad el adagio "EL QUE AL CIELO ESCUPE, A LA CARA LE CAE".

Aún cuando deba cansar a la opinión pública, me es forzoso ilustrarla sobre los orígenes de esta campaña, cuyo anuncio previo me dejó indiferente, para que, analizando la posición de unos y otros, dicte su veredicto inapelable, al que de antemano me someto.

Don ENRIQUE SUBERCASEAUX, en representación de la firma Subercaseaux e Hijo, Ltda., solicitó de la repartición a mi cargo, la autorización necesaria para establecer un servicio de movilización entre Santiago y Chillán y Chillán y Concepción, aduciendo para ello razones de carácter técnico y legal, cuyo análisis hacía imposible dentro de las obligaciones propias de mi cargo, negar esta autorización.

No obstante que esta firma exhibía los más valiosos antecedentes para justificar en derecho la autorización solicitada, pues, además, de manifiesto la indiscutida conveniencia pública de su solicitud, por cuanto las máquinas destinadas a este servicio, de reciente importación, no sólo reúnen todas las características de confort que nuestra cultura reclama, sino que, además, las muy indispensables de seguridad mecánica.

Debe agregarse a ello que los antecedentes personales del señor Subercaseaux y de la firma por él representada, como asimismo el importante capital destinado a la explotación de esta actividad, constituyen una sólida garantía de corrección y eficiencia.

No obstante, todos estos antecedentes, que de suyo eran más que suficientes para justificar sin más trámite una favorable acogida a la solicitud de esta firma, quise, antes de otorgarla, solicitar, a su respecto, un informe a los señores Intendentes y presidentes de las Juntas Provinciales Reguladoras de Linares, Talca y San Fernando, respectivamente, por Oficios N.os 635, 636 y 637, los cuales, a excepción de Linares, se pronunciaron sin reservas en favor de esta solicitud, por estimar que la autorización a esta Empresa significaba un positivo adelanto para la mejor intercomunicación de las ciudades.

La Honorable Junta Provincial Reguladora del Tránsito de la ciudad de Linares, se pronunció desfavorablemente, por otro motivo, y con este único antecedente, no se autorizó el recorrido a dicha ciudad.

Como puede apreciarlo la opinión pública, la resolución N.o 381, de fecha 1.o de septiembre de 1952, que autorizó a la Empresa "SUBERCASEUX E HIJO, Ltda.", para establecer un servicio de locomoción colectiva entre Santiago-Chillán y Chillán-Concepción, respectivamente, y de la cual tomó razón la Contraloría General de la República, sin observaciones, fué el producto de un estudio serio e imparcial del Director General del Servicio, el cual, en su resolución, no tuvo más antecedente ni empeño que los anteriormente expresados, ni otra finalidad que la de servir lealmente las altas funciones de su cargo, garantizando a los ciudadanos un servicio de locomoción confortable y eficiente.

Por desgracia, esta autorización a la firma Subercaseaux e Hijos, Ltda. no satisfizo a los empresarios de la red Sur que tenían en ese entonces y en la actualidad análogo recorrido, pero no con el número de máquinas suficientes para satisfacer las exigencias del público, y este desagrado se me manifestó en forma clara y precisa por los Empresarios, señores HERNAN FERNANDEZ PROVOSTE, ARMANDO GUTIERREZ Y ALEJANDRO RIOS MACKENNA, quienes por todos los medios a su alcance pretendieron persuadirme de la conveniencia de dejar sin efecto esta autorización que a ellos iba a causar tan grave perjuicio y cómo sus argumentaciones y vedadas promesas y amenazas no tuvieron influencia alguna en mi resolución, el señor Fernández, me hizo presente que no me convenía echarme encima su enemistad, por cuanto los Empresarios de la Red Sur habían llegado al acuerdo de destinar la suma de diez millones de pesos para iniciar una violenta campaña de difamación en mi contra, con la cual junto con lograr mi total desprestigio, obtendrían la separación de mis funciones y, de todas maneras, la revocación del decreto de autorización a la firma, Enrique Subercaseaux e Hijo, Ltda.

Manifesté al señor Fernández, que ni sus halagos, ni sus amenazas, ni las de nadie por altamente colocado que estuviera, podría torcer mi inquebrantable voluntad de cumplir con mi deber y que lamentaba, en lo íntimo del alma, que los intereses patrimoniales tuvieran tal arraigo en determinadas personas, que los llevara a desmentir totalmente las condiciones de caballerosidad que en otras oportunidades había demostrado mi interlocutor.

Cuando la firma Subercaseaux e Hijo, Ltda., inició sus actividades, empezó casi simultáneamente el ataque virulento hacia mi persona, del cual se hizo cargo en forma especial el conocido vespertino, "NOTICIAS GRAFICAS", que afortunadamente para mí y como anticipada justificación de mis actos, eligieron mis detractores.

Mi silencio dió nuevos bríos a su campaña, a la que vino a sumarse la Directiva Comunista de un Gremio de Choferes, que dirige Pantaleón Morales, que por rudo contrata con su apellido, ha servido de modesto partiquino de los grandes empresarios, lanzando con toda su torpeza y falta de moral las más graves acusaciones en mi contra y por las que voy a deducir la correspondiente querella criminal.

Esta Directiva de Choferes que encabeza Pantaleón Morales, se siente feliz en su pobre papel de comparsa de los grandes empresarios en su ataque contra mi modesta persona, porque frente a sus demasías e insolencias, a las que ha habituado su impunidad, hube de hacerlo salir de mi sala de despacho en la forma que correspondía.

Queda pues explicada a la opinión pública el origen de esta campaña difamatoria, de la cual me defiendo no en cuanto a ORLANDO BECKER CUBILLOS, que por su modestia nada representa, sino que en cuanto a Director General de un importante Servicio del Estado y principalmente en cuanto a Jefe de la digna Institución de Carabineros de Chile, cuyo prestigio que trasciende las fronteras de la Patria, no puede ser mancillado en uno de sus funcionarios, por elementos de absoluta irresponsabilidad moral.

Voy ahora a referirme separadamente a cada uno de los cargos que se me han hecho por mis destractores y de los cuáles ha hecho noticiosa propaganda, "LAS NOTICIAS GRAFICAS", en sus ediciones del lunes 1.o martes 2, y viernes 5 del presente mes de junio.

Dicho vespertino en su microeditorial del día 1.o del mes en curso disimulando su dañada intención injuriosa y calumniosa, pregunta al Director General infrascrito, ¿Cómo adquirí un regio auto, "Oldsmóbile"? si poseo numerosas "Liebres"? ¿cómo he comprado un fundo en el Sur? si poseo tres secretarios particulares, ¿cómo he comprado dos casas etcétera, con los $ 30.000 mensuales que tengo de sueldo?

Para satisfacer a la opinión pública y no al mercenario vespertino que me interroga, voy a responder a cada una de estas preguntas.

1.o— El automóvil "Oldsmobile" de mi propiedad lo adquirí en Estados Unidos, según facturas oficiales en mi poder que pongo a la disposición de quien quiera examinarlas, en mayo de 1951, al dirigirme a ese país después de regreso de la misión especial que fui a desempeñar a la República de Venezuela, donde permanecí cerca de 3 años. Como ganaba un sueldo de mil dólares mensuales, que me pagaba el Gobierno venezolano, sin perjuicio de mi sueldo en Carabineros de Chile, y soy un hombre de vida sobria y ordenada, logré acumular una apreciable economía en dólares, que traje al país en letras del City Bank, de Nueva York.

Esta compra la efectué en Estados Unidos cuando fui a estudiar a dicho país, sin costo alguno para el Fisco, el Tránsito y su Reglamentación, trayendo de regreso el automóvil en referencia por intermedio de la Federación Internacional de Automóviles con el sistema de "Passagen en Douanes", operación que fué afianzada por el Automóvil Club de Chile, que puede informar sobre el particular.

Este automóvil, desde mi llegada al país, ha estado al servicio de mis funciones, ya que, no obstante su especial naturaleza, carece de vehículo para su movilización.

2.o— No tengo ni he tenido jamás ninguna "liebre", ni individualmente ni en sociedad con otro u otros, y cualquiera afirmación en contrario es totalmente falsa, y emplazo a mis detractores a acreditar su afirmación.

3.o—No he comprado ni tengo ningún fundo, ni en el sur ni en ninguna parte del país ni del extranjero, y sólo soy dueño de una pequeña parcela en la comuna de La Florida, "SAN JOSE DE LA ESTRELLA, que adquiri en la forma habitual por conducto de la Caja de Previsión de Carabineros de Chile, el año 1938, por un valor de 82 mil pesos.

4.o— No tengo ni he tenido jamás ningun secretario particular, por la principal razón de que no lo necesito para el ejercicio de mis funciones, ya que dispongo del personal necesario para su mejor desempeño y, además, porque sin necesitarlo para nada, sería un lujo, que ni aun siendo rico me lo daría.

5.o— No tengo dos casas, como se afirma en el microeditorial a que aludo, sino que un modesto departamento en el edificio de la calle Eliodoro Yáñez N.o 2712, que compré conjuntamente con otros oficiales de la institución el año 1947, mediante un préstamo otorgado en conjunto, en las condiciones ordinarias para esta clase de operaciones, por la Mutualidad de Carabineros y la Caja de Previsión de Carabineros.

Los bienes antes enumerados son todos los que posee el Director General infrascrito, debiendo considerarse que pesan sobre su parcela y su departamento, los fuertes gravámenes con que fueron adquiridos.

La maledicencia de la publicación a que me refiero salta a la vista, al considerar que me hice cargo de mis funciones de Director General de Transporte y Tránsito Público, el 12 de julio de 1951, mientras mis adquisiciones fueron: la parcela en 1938; el departamento, en 1947, y el automóvil, en mayo de 1951.

Emplazo a mis detractores a que prueben sus afirmaciones en contrario, lo que para ello sería extremadamente fácil, sobre todo en cuanto a los bienes raíces se refiere, porque su dominio debe aparecer en el Conservador de Bienes Raíces, a cuyos índices y libros tienen acceso libremente todos los ciudadanos.

En la misma edición de "NOTICIAS GRAFICAS" y bajo el rubro "PERMISO PARA RECORRIDOS DE LIEBRES SE DIERON A BASE DE PURAS COIMAS", aparece literalmente transcrita un acta de acusación formulada ante el señor Intendente de la provincia por el presidente de la Línea de Taxibuses "Mapocho-Plaza Egaña", JUAN DE LA CRUZ FUENTES FUENTES, quien expresa estar en conocimiento de numerosos empresarios de líneas de taxibuses que para tener derecho a recorrido, ha sido indispensable pagos especiales de dinero, citando como casos concretos al señor DARIO ROIC, que mediante el pago de $ 30.000.— obtuvo a través de un agente que me habría llamado telefónicamente en su presencia, un permiso de recorrido, que antes de ese pago no pudo obtener, dándose el permiso a nombre del gestor, como consta del sumario instruído con tal motivo.

Cita en seguida el caso de don SERGIO BESOAIN, de la misma línea, que sólo obtuvo el derecho a recorrido mediante el pago de $ 50.000.— que habría entregado a don MARIO RIQUELME y que tampoco había conseguido antes de este pago.

En la misma acta el expresado JUAN DE LA CRUZ FUENTES expresa que mi chofer, funcionario de tropa de Carabineros actúa como chofer de la Empresa "Plaza Bulnes-Plaza Egaña" en los domingos y festivos, lo que constituye en su concepto una inmoralidad, que el infrascrito acepta.

También hace presente el señor De la Cruz que el Director infrascrito autoriza curiosos permisos de recorridos a vehículos viejos, que no reúnen los requisitos establecidos en el propio reglamento que yo mismo habría confeccionado mientras lo niego a máquinas nuevas y modernas.

Y, por último, expresa que un señor Toro, funcionario de la Dirección General de Transportes, es el principal dueño de un recorrido "Mapocho-La Cisterna", para lo cual se le dió la exclusividad.

Refiriéndome separadamente a cada uno de estos cargos por los cuales deduciré la correspondiente querella criminal contra su autor, debo manifestar lo siguiente:

1.o.— El caso del señor Roic a que alude Juan de la Cruz Fuentes es totalmente diferente a como él lo expresa, ya que hace más o menos un año atrás, el Director infracrito oyó comentar en la Dirección, que el señor Roic habría comprado a un señor Abelardo Cubillos un Station Wagon que estaba en servicio y que le habría cobrado además del valor real del vehículo, la suma de $ 30.000.— por derecho de recorrido. Ante estos hechos ordené de inmediato la investigación correspondientes y, una vez establecido el hecho, dispuse cancelar definitivamente como empresario a Abelardo Cubillos, recomendándosele al señor Roic que recurriera a los Tribunales de Justicia por la extorsión de que había sido víctima.

A objeto de evitar que siguieran ocurriendo estas ventas de recorridos que la Dirección ha estado permanentemente impidiendo por todos los medios a su alcance, dispuse que todo vehículo de movilización colectiva que fuera transferido de dominio, debía cambiársele recorrido a fin de evitar estos abusos.

2.o.— Don SERGIO BESOAIN acompañado del señor Mario Riquelme concurrieron a mi oficina a raíz de esta publicación, para protestar por las falsas imputaciones que se les hacían en orden al pago de 50.000 pesos que habría hecho el señor Besaoin al señor Riquelme para obtener un derecho de recorrido, ya que jamás ni el señor Besoain pagó ni el señor Riquelme recibió suma alguna por este concepto, y cualquiera afirmación en contrario es un hecho calumnioso que debería denunciarse a la justicia.

3.o.— Es efectivo que el chofer de mi servicio, funcionario de tropa de Carabineros, en una sola oportunidad un día feriado y por enfermedad de su cuñado, dueño de un bus expreso, le gobernó dicho vehículo, lo que motivó de mi parte, al tomar conocimiento del hecho, la orden de instruir una investigación sumaria por el Teniente señor RAMON JIMENEZ FUENTES, en cuya virtud se aplicaron a dicho chofer quince días de arresto. Esta resolución se comunicó a la Prefectura de Carabineros Santiago-Norte por Oficio N.o 537, de 14 de abril del presente año, con el objeto de que la 9.a Comisaría junto con anotar esta sanción en la hoja de vida de este funcionario, hiciera efectivo su arresto.

Es falso entonces que yo hubiera aceptado este procedimiento de mi chofer, aun cuando ahora debo reconocer que se procedió con excesiva severidad en relación con la naturaleza de la falta y sólo con un excesivo celo de prestigio funcionario.

4.o— Es absoluta y totalmente falso, que la Dirección General a mi cargo haya dado autorizaciones para recorridos a vehículos que no reunen los requisitos reglamentarios, negándoseles a otros que la tienen, y es de lamentar que este oficioso colaborador del Intendente de la Provincia, se hubiera expresado en términos vagos sin precisar hechos concretos al respecto, aun cuando para la exportación hubiere incurrido en la misma falta de veracidad que en sus otras afirmaciones.

5.o— Es tambien de absoluta falsedad que la Dirección General de Transportes y Tránsito Público hubiera dado a un funcionario de su dependencia la exclusividad de un recorrido, y el señor Toro a que alude el denunciante, era agregado a la Dirección, por la Empresa Nacional de Transportes y alejado de mi Servicio tan pronto adquirio un vehículo de movilización colectiva. Estos hechos ocurridos hace seis o siete meses atrás, pueden ser comprobados por cualquiera que tenga interés en ello, dejando una vez más en evidencia la falsedad en que incurre el denunciante.

El señor Fuentes ha concurrido a mi oficina para manifestarme que el acta en referencia no refleja la verdad de la exposición que hizo cuando lo llamó el señor Intendente, por cuanto sus denuncias no iban dirigidos ni siquiera remotamente al Director General infrascrito ni a ningún funcionario de su Servicio, sino que exclusivamente se limitó a citar los hechos en la forma en que a él se los expusieron.

El último de los cargos hechos al infrascrito y sobre el cual se ha hecho gran caudal, es el giro de un cheque falso o sin fondos, ya que ambas versiones se han dado, y por la suma de ciento nueve millones de pesos, para pagar las bonificaciones ordenadas por la Ley a los empresarios de autobuses.

No ha existido tal falsificación ni giro de cheque sin fondos, y la escueta verdad de los hechos es la siguiente:

Los empresarios de autobuses notificaron al Supremo Gobierno, el día 5 de mayo último, su resolución de ir a la huelga total e indefinida de los servicios de movilización colectiva si no se le pagaban estas bonificaciones en el día por ellos señalado.

El Supremo Gobierno, en conocimiento de estos hechos, me impartió instrucciones precisas en orden a evitar esta huelga por cualquier medio, ya que ella iba a significar graves perturbaciones en las actividades ciudadanas que era deber del Gobierno evitar.

Con este motivo me puse en contacto con el presidente y tesorero del Sindicato General de Dueños de Autobuses, a quienes informé la resolución del Supremo Gobierno en orden a hacer efectivo el pago de estas bonificaciones, cuyos fondos estaban y están en poder de la Dirección General de Transporte y Tránsito Público, tan pronto hubiera un pronunciamiento favorable de la Contraloría General de la República.

No obstante lo avanzado de la hora, y acompañado del Inspector de la Contraloría, señor Fariña, nos entrevistamos con el Jefe del Departamento Jurídico de esta Repartición, quien nos manifestó su opinión favorable a este pago, haciéndonos sí, presente, que el dictamen respectivo sería firmado al día siguiente por el señor Contralor General, si no le merecía observaciones.

Como era natural, yo no podía asumir la responsabilidad de tan cuantioso pago, sin tener la certidumbre de la aprobación de la Contraloría, y de otro lado, estaba abocado a la huelga general que se haría efectiva al día siguiente a las diez de la mañana.

Para solucionar esta paradójica situación y frente al hecho de que los señores presidente y tesorero del Sindicato General de Dueños de Autobuses, nos expresaran que para conjurar la huelga era suficiente acreditar la efectividad que los fondos dispuestos por la ley, estaban en poder de la Dirección General de Transporte y Tránsito Público para su pago, acordamos exhibir en la Asamblea a celebrar ese día, un cheque por el valor de estas bonificaciones, que no tendría otra finalidad que la de convencer que los fondos estaban en poder de la Dirección de Transporte y Tránsito Público para su pago una vez emitido el dictamen favorable de la Contraloría General de la República.

De esta manera los señores presidente y tesorero en la asamblea respectiva presentaron el cheque, que había sido girado en condiciones que no pudiera ser cobrado, ya que el compromiso era sólo de acreditar a los dueños de autobuses que los fondos en referencia los tenía en mi poder para pagárselos en la oportunidad señalada.

Con la exhibición de este cheque que fue devuelto en la mañana del día siguiente a esta Dirección en la forma convenida, se evitó la huelga en la forma deseada por el Supremo Gobierno, sin que nadie pueda sostener válidamente que se le haya causado algún perjuicio, ya que los fondos de la bonificación serán pagados a los dueños de autobuses, tan pronto la Contraloría se pronuncie favorablemente sobre una retención a estos fondos solicitada por el gremio de choferes.

De la exposición que antecede, fluye claramente que ninguno de los cargos tan artificiosamente creados para enlodar el prestigio del Director General infrascrito, como consecuencia de su entereza de carácter para cumplir sus obligaciones sin doblegarse ante el peso de la influencia o del dinero, tienen el más insignificante asidero real y sólo constituyen una burda maquinación de empresarios afectados en sus intereses por la lícita competencia de otros empresarios igualmente idóneos, y, a los que han servido de sucia comparsa elementos desplazados de organismos responsables y que obedecen a directivas internacionales que todas las democracias del mundo repudian con viril energía.

Debo referirme, antes de poner término a esta exposición, al entrevero que he tenido con el señor Intendente de la Provincia, muy a mi pesar, ya que como funcionario de Carabineros, altamente respetuoso de la disciplina y de las normas legales y reglamentarias, no hubiera deseado otra cosa que colaborar con entusiasmo y energía al lado del representante del Ejecutivo en su variado desempeño; pero desgraciadamente el señor Intendente, tal vez debido a su excesivo afán de servir los intereses de la provincia, se ha dejado engañar por cualquiera que rindiéndole una pleitesía espectacular, lo pone en el camino de exhibirse ante la opinión pública como un catón de la justicia, a quien no arredran las altas jerarquías y cual moderno quijote ha arremetido contra la Dirección a mi cargo como lo hiciera el personaje de Miguel de Cervantes contra los molinos de viento.

A pesar de que el señor Intendente ha declarado, según la expresión no desmentida, de radios y prensa, de que yo debo ir a la cárcel, no desearía que las aspas del molino, como al personaje de Cervantes, lo sacaran de su cabalgadura, dejándolo maltrecho y dolorido.

Espero de la opinión sana del país su veredicto que de antemano lo sé favorable, porque mi conciencia no tiene nada de qué reprocharse y puedo levantar altiva mi frente de ciudadano y de funcionario, sin tener que sonrojarme ante la mirada escrutadora de cualquier juez imparcial que quiera juzgarme.

Emplazo a mis detractores a que prueben uno sólo de los cargos que ahora he refutado, y les manifiesto con la viril entereza que me caracteriza que arrastraré a la justicia del crimen a todos los responsables de las injurias y calumnias de que me han hecho víctima, procedimiento que seguiré empleando en el futuro en resguardo de mi propio prestigio y del que corresponde a las altas funciones que el Supremo Gobierno me ha confiado.

ORLANDO BECKER CUBILLOS, Director General de Transporte y Tránsito Público.

OPTICA AHUMADA
ATENDIDA POR
A. ROTTER
40 AÑOS AL SERVICIO DEL PUBLICO
ROTTER Y KRAUSS LTDA.
AHUMADA 324

LOS SOLDADOS DEL PRIMERO DE LINEA.— Luciendo el uniforme azul y rojo que llevaron durante la Campaña del Pacífico, en todas las acciones de guerra que afianzaron el poderío de Chile en el siglo pasado, vemos aquí a un batallón de infantes en plena actividad bélica. Los viejos tercios de la infantería chilena estuvieron representados por el nuevo contingente, que en la Escuela de Infantería aprende ahora las normas de la táctica moderna. Una nube de pólvora señala la trayectoria de los proyectiles con que estos soldados saludaron la presencia del Jefe del Estado en esta presentación. Mil hombres, con la cooperación de armas livianas, artillería pesada y tanques, demostraron ayer el alto grado de preparación de la infantería chilena, al conquistar, en menos de 50 minutos, el objetivo que les había sido fijado por los directores de estos ejercicios militares.

JEFE POLICIAL DE ARGENTINA LLEGARA MAÑANA A SANTIAGO

Con el fin de estrechar vínculos con las autoridades policiales chilenas llegará mañana por vía aérea, el comisionado de la Jefatura de Policía y de la Dirección Judicial, inspector general Enrique Fentánez.

Además de cambiar ideas sobre una mejor colaboración y fraternales vínculos con el Director General de Investigaciones, señor Luis Muñoz Monge y Director General de Carabineros, Jorge Ardiles, el inspector Fentánez visitará diversas instituciones.

Destino de los homicidas de Champa será resuelto por la Corte Suprema

Un recurso de casación en la forma y en el fondo, elevado por la defensa de los autores del salteo de Champa, contra la sentencia del Tribunal de Alzada, conoció ayer la Corte Suprema, acordando solicitar mayores antecedentes a la Sala de Apelaciones que proveyó este fallo.

De la determinación que adopte en la próxima semana este alto tribunal, dependerá la suerte de Armando del Carmen Vidal Madariaga, apodado "El afuerino" y de Carlos Segundo Espinoza Silva, coautores ambos de esa fechoría en que fueron alevosamente asesinados don Javier Gárate Prado y su hijo de doce años de edad, Raúl Gárate García.

La sentencia de primera instancia, expedida por el juez del Sexto Juzgado del Crimen, don Ernesto Sanguino, con fecha 4 de marzo de 1952, condenó a ambos reos a la pena capital. Apelada esta resolución, el Tribunal de Alzada condenó a Vidal Madariaga a presidio perpetuo, más 30 años de prisión, y a Espinoza, a la pena de prisión perpetua, más 65 años de presidio. Se impuso la pena accesoria de 30 y 65 años, respectivamente, para evitar que la sanción de presidio perpetuo se fuera aminorando hasta llegar a la libertad de los reos, pues en caso que esto llegara a ocurrir, siempre quedarían a firme y en carácter irrevocable, las penas agregadas.

Ante estos hechos, la defensa de los reos presentó el recurso mencionado, debiendo la sala recurrida, evacuar su informe en la próxima semana. Se dió a conocer que en conformidad a la legislación penal, es posible que la Corte Suprema proceda a revocar la sentencia de la Corte de Apelaciones, dejando a firme el fallo de primera instancia, que condenó a muerte a ambos homicidas.

EN PLENO CONOCERA LA CORTE EL INFORME DEL PROCESO DEL COBRE

Un pleno especial para considerar detalladamente las diversas fases que han rodeado el proceso por las negociaciones del cobre de libre disposición, celebrará la Corte de Apelaciones durante la semana que se inicia mañana. Como oportunamente dimos a conocer, el Ministro sumariante don Miguel Barros de la Barra, dictó sobreseimiento definitivo para las diversas sociedades, que sin estar constituídas legalmente se habían dedicado a estas negociaciones, lesionando los intereses nacionales. Evacuó esta sentencia dicho magistrado por estimar que las actividades realizadas por las sociedades "Aconcagua", "Elko", "Recuperadora de Cobre" y otras, no eran constitutivas de delito.

Al comunicar el magistrado que daba por terminada su visita, la Corte de Apelaciones le pidió un informe amplio sobre su desempeño en este proceso, el cual será conocido en el tribunal pleno.

EROGACION EN FAVOR DE DAMNIFICADOS DE TALCA

Los talquinos residentes en la capital han continuado suscribiendo aportes para ir en ayuda de los damnificados de las inundaciones de la ciudad de Talca.

Esta campaña fué iniciada por el Centro Hijos de Talca, el que aportó la suma de $ 1.000, ejemplo que ha sido seguido por numerosos talquinos. Los fondos que se reúnan serán entregados a la esposa de S. E. el Presidente de la República, señora Graciela Letelier de Ibáñez, para que los distribuya en la forma que estime conveniente.

Las erogaciones se reciben en el Centro mencionado, calle Miraflores 175.

AL TERCER JUZGADO PASO AUTOR DE HURTO

Personal de Investigaciones puso ayer a disposición del Tercer Juzgado del Crimen a Jorge Hormazábal Díaz, autor del hurto de un reloj pulsera marca "Niwell", que su propietaria, señorita Silvia Ramírez Rodríguez, avaluó en la suma de $ 6.600.—

El inculpado, según se informa, conoció a la víctima en los "Juegos Diana", ubicados en Ahumada al llegar a Moneda. Después de cortejarla durante algunos minutos la acompañó a dar un paseo, oportunidad que aprovechó para hurtarle su reloj.

Nueva Profesional

Adriana Duarte Machuca

Distinguida alumna del acreditado Instituto Técnico, Comercial y Profesional, Arturo Prat 74, que después de un excelente examen del curso de Corte y Confección, recibió su diploma de competencia. La señorita Duarte ejercerá su profesión en Población Miguel Dávila 5683.

RELOJ PERDIDO
de pulsera, de señora en alrededores Providencia esquina Pedro de Valdivia, marca Longines, oro. Buena gratificación se dará a quien lo devuelva a
TELEFONO 40503, ó
CASILLA 9245

Nueva Profesional

Julia Herrera Cancino

Alumna del Instituto Técnico Profesional y Comercial, Arturo Prat 74, que rindió examen de Corte y Confección, y recibió su Diploma de Competencia, autorizado.

Está abierta la matrícula para estos cursos.

El Alcalde de [illegible] ofreció ayer [illegible] a la prensa de [illegible]

En el salón de [illegible] Municipalidad de [illegible] calde de esa comuna [illegible] do Mullica Amaya [illegible] un cóctel a la [illegible] objeto de dar a conocer [illegible] nes de bien [illegible] cooperación de los [illegible] sus planes.

A la manifestación [illegible] ron los regidores [illegible] Fort Mesías y Juan [illegible] io Núñez, quienes [illegible] señor Mullica [illegible] ría municipal; [illegible] presentes, jefes de [illegible] Corporación, el [illegible] dental de la 1.a [illegible] pitán René Montes [illegible] tán de Carabineros [illegible] pia, de la misma [illegible] riodistas de [illegible] vos de la capital.

Durante el acto [illegible] de la palabra el [illegible] regidores Trejo y [illegible] nes dieron a conocer [illegible] rasgos, los planes [illegible] realizar en pro de [illegible] ñoa. A nombre de [illegible] tas agradeció la [illegible] el señor Geraldo [illegible] "El Imparcial", [illegible] la prensa secundaria [illegible] ña de bien común [illegible] los errores de la [illegible] finalmente habló el [illegible] Comisaría, capitán [illegible]

En una nueva [illegible] Alcalde de esa comuna [illegible] lica manifestó que [illegible] ma sesión, concederá [illegible] de un premio [illegible] o un viaje al extranjero [illegible] periodista capitalino [illegible] la mejor crónica [illegible] de Nuñoa durante [illegible]

ESTAD[illegible]

(DE LA PAG[illegible]) tomar variante por [illegible] Puente Urrutia, [illegible] variante Pillico, [illegible] rrido mayor es [illegible]

De Yungay-Los [illegible] puede tomar [illegible] ruta del Pangal [illegible] nales) o la de [illegible] teras ambas en [illegible] tránsito.

De Los Angeles [illegible] que tomar el camino [illegible] Lapito, Negrete, [illegible] tar al ingeniero [illegible] geles sobre este [illegible]

Angol-Victoria, [illegible] Traiguén-Victoria, [illegible] Victoria-Temuco [illegible] do transitable con [illegible] ficultad en el puente [illegible] Lanco, ya que [illegible] ga hasta de 2.000 [illegible] mente.

NOTA.— La [illegible] Rafael Panguilemo [illegible] tomóviles y camiones [illegible] máximo de 8 toneladas [illegible] yendo el peso de [illegible] Chillán Concepción [illegible] nes de 5 toneladas [illegible] carga útil.

Camino de San [illegible] titución cortado.

Camino de San [illegible] quenes, cortado.

El tránsito a [illegible] be hacerse por [illegible] en buenas condiciones.

LONGITUDINAL [illegible] La Carretera Panamericana [illegible] tá pavimentada hasta [illegible] Ocoa a Calera [illegible] el camino porque [illegible] cidas del Río [illegible] interrumpido el puente [illegible] sorio que estaba [illegible]

Calera a La Serena [illegible] ble, aun cuando [illegible] cuidado en los signos [illegible]

Cuesta Melón [illegible] y siguen trabajando [illegible] de lluvia tomar [illegible] cavi, Papudo.

En Quebrada de [illegible] se produjo un derrumbe [illegible] dras por cuyo motivo [illegible] tomar por puerta [illegible] un fundo por el [illegible] nada la Revuelta [illegible] costa. En la Red [illegible] Palmas, pasar [illegible] dado.

La Serena-Ariquena [illegible] sin inconvenientes.

P. ISIDORA-[illegible]
LISTOS PARA [illegible]
DOS CHA[illegible]
ESQUI[illegible]
inmediato Bilbao [illegible] chase Club, [illegible] aprobados Ley [illegible] vendo dos chalets [illegible] comedor, tres [illegible] closets, cocina, [illegible] mitorio y toilette [illegible] da, parquet, $ 1.[illegible] $ 1.150.000.[illegible]
NUEVA YOR[illegible]
5.o PISO — OF[illegible]

ELEGIDOS D[illegible] LA SUERTE

Nómina de las personas favorecidas con los [illegible] MILLONES de la POLLA CHILENA DE BENEFICENCIA [illegible] el último sorteo realizado el 31 de mayo:

Sra.: Esperanza Rubio de Péres; labores de casa.
Srtas.: María Guacolda Contreras Godoy; empleada.
Lucrecia Guzmán Valenzuela; labores de casa.
María Ruiz Diez; labores de casa.
Sres.: Fernando Pacheco Soto; empleado.
Julio César Larrea Rioiffi; empleado.
Eduardo Pérez Espinoza; comerciante.
Enrique Parraguéz Cabezas; rentista.
Luis Alberto Herrera Carvajal; profesor.
Julio Antenor Poblete Contreras; comerciante agricultor.

¿Cómo, cuándo y en qué circunstancias el azar [illegible] en afortunados ganadores del "Gordo" a los ELEGIDOS DE LA SUERTE?

ESCUCHE TODOS LOS LUNES, MIERCOLES Y VIERNES A LAS 9.15 DE LA NOCHE

Por Emisoras "NUEVO MUNDO"

un radiograma escrito, dirigido y realizado por [illegible] del Solar.

"ELEGIDOS DE LA SUERTE"

OMENAJE A PORTALES.— El Liceo "Diego Portales", de San Miguel, rindió un homenaje al distinguido hombre público, frente a su monumento de la Plaza de la Constitución. Los 650 jóvenes escolares desfilaron gallardamente, a las 10 horas de ayer. Las festividades del 14.o aniversario del establecimiento terminan hoy, con un apadrinamiento simbólico en el Hospital Barros Luco y luego un almuerzo en el mismo local del Liceo. En grabado, las portaestandartes y público, mientras presencian el desfile de los alumnos.

AVIONES DE CAZA PARA LA FUERZA AEREA DE CHILE

Una partida de 17 aviones de caza "Thunderbolt" F-47 arribarán a mediados del mes a nuestro país, de acuerdo con la entrega de material bélico que se hace en conformidad al Pacto Militar para las Fuerzas Armadas de Chile.

Estos modernos aviones desarrollan una velocidad máxima de 704 kilómetros por hora, a 8.850 metros de altura, y pueden elevarse a 12.200 metros. Es un aparato de caza o caza-bombardero, monoplaza, que cuenta con ocho ametralladoras calibre 50, accionadas eléctricamente. También pueden llevar bombas de 1.000 kilos en el fuselaje o bajo las alas. Este tipo de avión es ya conocido por los pilotos de la Fuerza Aérea de Chile, pues, desde hace aproximadamente seis años, el Grupo N.o 11, de Quintero cuenta con este material. En varias ocasiones han sido conocidos por el público en las demostraciones que se han efectuado en Los Cerrillos, en El Bosque y Quintero.

En la guerra pasada se emplearon con gran éxito en Gran Bretaña y también fueron enviados, bajo la Ley de Préstamos y Arrendamiento, a Rusia, Francia y Brasil.

Posteriormente, estos modelos fueron dotados de inyectores de agua, que aumentaron la potencia del motor para uso de emergencia, como también con hélices de pala ancha, que aumentaron el régimen ascencional en 400 pies por minuto. La capacidad de combustible fué aumentada, lo que permitió también aumentar el alcance del avión hasta 657 millas. Los aviones que llegarán dentro de poco, a más de estos modernos adelantos, tienen parabrisas dotados de vidrios inastillables a prueba de balas del exterior. Actualmente, el "Thunderbolt" está siendo usado en la guerra de Corea. Por su ligereza, velocidad y alcance, puede servir como escolta de gran radio de acción.

VELOCES BOMBARDEROS PARA LA FACH.— dentro de pocos días surcarán el espacio chileno 17 aviones "Thunderbolt" F-47, veloces máquinas de caza o bombarderos que vienen a incrementar el material bélico de la Fuerza Aérea de Chile. Es tripulado por un solo hombre y puede desarrollar 704 kilómetros por hora. Este mismo tipo de avión se cuenta entre los efectivos del Grupo Quintero. La nueva partida es de un modelo más moderno.

Nuevos períodos de mal tiempo anuncian

El Observatorio del Salto informa que después del intervalo de calma que siguió al último período de lluvias y temporales, ahora está en desarrollo una nueva serie de depresiones atmosféricas en el Pacífico como consecuencia de las grandes fluctuaciones de la energía solar.

De acuerdo con los informes mensuales enviados a los agricultores, entre el martes 9 y el jueves 11 de junio, debe producirse otra fluctuación más intensa de radiación solar.

Estas fluctuaciones de radiación solar determinan el desplazamiento de masas aéreas desde los centros de acción meteorológica del Pacífico. Estas masas aéreas se propagan en forma de ondas atmosféricas de alta y baja presión, frías y cálidas, determinando su encuentro el desarrollo en cadena de las series o "familias" de depresiones atmosféricas.

Estas depresiones al llegar a nuestras costas, unas en pos de otras, dan origen a los períodos de malos tiempos, lluvias y temporales.

Estos nuevos métodos de previsión del tiempo, basados en los estudios del Profesor Glayton de la Smithsonian Institution de EE. UU. constituyen algo totalmente nuevo y permiten formular previsiones de carácter general para la agricultura con gran anticipación, basándose en los cálculos de radiación solar.

12.a COMPAÑIA DE BOMBEROS CELEBRA HOY SUS 60 AÑOS

La 12.a Compañía de Bomberos "Chile Excelsior" celebra hoy su 60.o aniversario. Por sus filas han pasado grandes valores bomberiles. Su primer Director fué el respetado ciudadano don Ismael Tocornal, y lo siguieron en dicho cargo los señores Eduardo Guerrero, José Tomás Matus, Jorge Valdivieso, Guillermo Tagle y Roberto Matus Núñez.

En la Comandancia han destacado algunos miembros, entre otros, el vicesuperintendente don Eduardo Guerrero, y el doctor Arturo Espina; Guillermo Tagle y don Justo Avila; el secretario general, don Eduardo Guerrero, y los ayudantes generales, señores Hoffman, Peblete, Gco. Rodríguez, Julio César y Reun.

Por acuerdo unánime de la Compañía, con motivo de la gran tragedia bomberil de Valparaíso, este aniversario será estrictamente privado, y sólo se llevará a efecto la sesión solemne esta mañana, a las 11.45 horas, en la cual se dará lectura a la Memoria Anual, por el secretario y la repartición de premios a los siguientes voluntarios:

Don Guillermo Tagle Alamos, Director Honorario de la institución y fundador de la Compañía, 60 años de servicio; medalla de oro; Julio Contreras, 25 años; Daniel Catalán, 15 años; Tomás Vidal, 15 años; Enrique Folch, 12 años; Raúl Rodríguez, Pedro Cortínez, 18 años; Miguel Nacrur, 9 años; Ramón Obregón, 9 años; Mario Ilabaca, 9 años; Marcos Sanfeliú, 9 años; Domingo Lazo, 9 años; Francisco Sánchez, 9 años; Juan Zo Morales, 6 años; Sergio Amaro, 6 años; Arturo Martínez, 6 años; Hernán Fuenzalida, 3 años.

PREMIO DE ASISTENCIA.— Federico Alfonso Sanfeliú y Eduardo Espinoza Guerra. Rigen los destinos de la Compañía los siguientes oficiales: Director, David Tonda; capitán, Miguel Nacrur; secretario, Enrique Moreno; tenientes: Tomás Vidal y Ernesto Vivar; ayudante, Luis Donoso; tesorero, Humberto Sarria; maquinista, Eduardo Espinoza; consejeros: Roberto Matus, Emmanuel Cugniet, Guillermo Maldini, Hernán Morales y Matías Verges.

ROMERIA AL CEMENTERIO.— A las 9.30 horas, la delegación de la 10.a Compañía de Bomberos hará una visita al Cementerio General, para depositar una corona de flores en el mausoleo del Cuerpo, donde reposan los 62 voluntarios de la 12.a, que han fallecido desde su fundación.

NO ENTRARA EN LA "CORDIN" LA CAJA DE EE. PP.

El Gobierno, por intermedio del Ministerio de Salubridad, acordó ayer que la Caja de Empleados Particulares no participe en la Corporación de Inversiones (CORDIN) con sus fondos.

Esta medida se adoptó en atención a que los depósitos de los empleados de esa institución se llevan en cuentas individuales y no forman fondos colectivos. También se tuvo presente las aprehensiones de los empleados acerca del destino que se le darán a los fondos.

PARTICULARES PUEDEN ENVIAR AUXILIOS AL PUERTO DE CONSTITUCION

La Dirección General del Servicio Social del Trabajo, comunica a todas aquellas personas que tengan familiares en la ciudad de Constitución, y que deseen remitirles encomiendas o víveres, pueden hacerlo por intermedio de este Servicio, cuyas Oficinas se encuentran ubicadas en calle Mac-Iver N.o 245, Santiago, ya que los medios por los cuales normalmente se tiene contacto con esa localidad, actualmente se encuentran interrumpidos debido a las inundaciones recientes.

S. E. FIRMA MAÑANA DFL QUE CREARA EL BANCO DEL ESTADO

El Ministro de Hacienda, señor Rosetti, reiteró ayer a los periodistas una anterior información en el sentido de que mañana lunes sería promulgado, probablemente, el Decreto con Fuerza de Ley que crea el Banco del Estado.

El DFL en referencia ha sufrido retrasos debido a modificaciones de última hora que ha sido necesario introducirle, para incluir entre sus atribuciones, la concesión de préstamos a largo plazo a la industria extractiva chilena.

PRESTO JURAMENTO AYER EL MINISTRO H. M. GARCIA PICA

Prestó juramento ayer ante la Corte de Apelaciones reunida en Tribunal Pleno, el nuevo Ministro de la Corte de Valdivia, don Hugo Marcial García Pica, quien llega a ese alto cargo después de dieciséis años de eficiente y esforzada labor en el Poder Judicial.

El Ministro García Pica se inició en la judicatura el año 1947, desempeñando el cargo de secretario del Juzgado de Calama y El Loa, en la provincia de Antofagasta, cargo que abandonó en 1942 para asumir la calidad de juez de La Unión, en la provincia de Valdivia. En 1944 fué trasladado al Juzgado de Copiapó, y en 1948 pasó a desempeñar el cargo de relator de la Corte de Apelaciones de La Serena. En el presente año asumió el cargo de relator de la Corte de Apelaciones de Santiago, desde el cual fué promovido por concurso público, y posteriormente por terna, para el desempeño de Ministro de la Corte de Apelaciones de Valdivia.

SE INTERNARIAN CON DOLARES BANCARIOS AUTOS DESDE EUROPA

En el Ministerio de Economía se estudia la posibilidad de internar automóviles de los países de cuenta —Francia, Italia, Alemania Occidental, Gran Bretaña, España, etc.— con dólares bancarios de $ 110. Los estudios se realizan a petición de los mismos países interesados.

Asimismo los automóviles que están actualmente en aduanas no se podrían internar con dólares oro, sino con dólares bancarios de $ 110, de los que existe en Chile un stock apreciable.

EMPLEADOS DE SEGURO SOCIAL INAUGURAN SU CONGRESO MAÑANA

Mañana a las 9.30 horas se inaugurará, en Huérfanos 786, el Congreso Nacional Ordinario de los Empleados del Servicio de Seguro Social y del Servicio Nacional de Salud.

El programa consulta mañana a la hora indicada la sesión inaugural, a la que concurrirán autoridades y dirigentes nacionales, además de los delegados. A las 15.30 horas se iniciará la primera sesión plenaria, en la que se elegirá la mesa directiva del congreso, y posteriormente se nombrarán las comisiones de trabajo. En la noche, a las 21.30 horas, se efectuará la segunda sesión plenaria, las que continuarán el martes.

ESTUDIARAN ENSEÑANZA INDUSTRIAL EN EUROPA

El consejo de la Universidad Técnica de Estado, en su última sesión, acordó comisionar a los señores Eliodoro Domínguez y Octavio Lazo, en carácter de honorem, para que efectúen un estudio sobre la enseñanza técnica e industrial en Francia, Italia, Suiza y Alemania.

Barco policlínica montaría Servicio Nacional de Salud

El Ministro de Salubridad, doctor Eugenio Suárez y el Director del Servicio Nacional de Salud, doctor Hernán Urzúa Merino, se encuentran estudiando la posibilidad de dotar un barco con elementos médicos en tal forma que preste servicios en calidad de Policlínica a la vez que preste atención médica a Chiloé, Aysen y Magallanes. Igualmente se estudia la forma de dotar a las comisarías de esas provincias de matronas para que presten servicios a la población de ellas.

GRATIFICARE

a quien devuelva perro policial alemán. Responde al nombre de RAP.

Dublé Almeyda 2840

ÑUÑOA

TELEFONO 45981

Ambrosoli • Ambrosoli • Ambrosoli

PREGUNTA RARA DE Ambrosoli

PREGUNTA N.º 10

¿CUANTOS NUEVOS PARTICIPANTES SE INSCRIBIERON EN EL GRAN CONCURSO BELLEZAS DE ITALIA, DURANTE EL MES DE ABRIL PPDO.?

Envíe su acierto a AMBROSOLI, Viña del Mar, agregando diez envoltorios de los ricos AMBROSOLI. Quien logre acercarse más al dato exacto, ganará un premio de $ 2.000.—. Los dos aciertos que le sigan en aproximación, tendrán de premio una caja de lujo de AMBROSOLI. Las respuestas deben llegar a Viña del Mar antes del sábado de cada semana. Cada domingo se formulará una nueva pregunta y se publicará la respuesta de aquélla, aparecida quince días antes, conjuntamente con los nombres de los favorecidos. El dato exacto correspondiente a la pregunta de cada semana está depositado en sobre sellado, en la oficina del abogado señor Carlos Camus M., en Valparaíso.

RESPUESTA A LA PREGUNTA N.º 8

LA FABRICA AMBROSOLI CONSUME EN UN AÑO, 12.600 KILOS DE MERMELADA EN LA PREPARACION DE SUS RICOS CARAMELOS CON RELLENO DE PURA FRUTA.

El mejor acierto correspondió al señor PEDRO W. ACUÑA A., CASILLA 96, VICTORIA, con su respuesta de 12.556 kilos. Los aciertos siguiente fueron: ANA SOTO A., VILLA ALEMANA, y GILDA ANSALDO, Bascuñán 1545, Recreo, VIÑA DEL MAR.

Y TENGA PRESENTE... NO ACEPTE POR Ambrosoli ALGO QUE SOLO SE LE PAREZCA... LOS Ambrosoli NO SE IMITAN NI SE IGUALAN.

Ambrosoli • Ambrosoli • Ambrosoli

SERVICIO DE TRENES DE ALAMEDA AL SUR

Se comunica al público que, a contar desde el lunes 8 del actual, inclusive, el servicio de trenes de pasajeros de Alameda al sur se hará sin transbordo en el trayecto.

También se hace presente que el servicio diario de trenes nocturnos a Talcahuano, que salen de Alameda a las 20.40 horas y que llegan de regreso a las 9.00 horas, como, asimismo, el de los trenes directos a Temuco, que salen de Alameda los lunes y viernes a las 17.15 horas y que llegan de regreso los miércoles y domingos, a las 11.00 horas, y el Automotor Flecha del Sur a y de Puerto Montt, continuarán suspendidos hasta nuevo aviso.

SERVICIO DE CARGA

El transporte de carga, equipaje y animales, se hará sin restricciones ni transbordo de ninguna especie.

FERROCARRILES DEL ESTADO

PRECAVERSE PARA EL INVIERNO!

Secador Manual de pelo y ropitas DESDE $ 2.980.-

Secadores de ropa con centrífuga. Caseros e Industriales, de 3 a 20 kilos, cada diez minutos. El complemento ideal para cualquiera lavadora, DESDE: $ 10.200.-

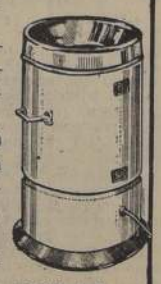

Termos Eléctricos Desde: $ 10.500.—

alentadores Inmersión Desde: $ 480.—

COCINA a parafina, 2 platos, desde $ 1.680.—

ESTUFAS A PARAFINA MUY ECONOMICAS

Tipo Men: $ 3.200.— GRAWORD - SPLENDID, desde $ 2.200.—

REEMBOLSOS Y VENTAS POR MAYOR

¡CONSULTENOS!

TAMBIEN ELECTRICAS

1 barra . . . . $ 390.—
2 barras . . . . 490.—
3 barras . . . . 790.—

MIGUEL YAIKIN Y CIA.
BANDERA 570-ALAMEDA 1169
FONOS: 63729 - 65500

ANTES, ABRIL EN PORTUGAL, AHORA A-B-R-I-G-U-E-S-E EN PORTUGUES!

DE PERILLA!

A precios de fábrica pero con CREDITOS

Pilotos

PARA NIÑAS y NIÑOS (3 TELAS)

$ 1.895.-

PORTUGUES

BASCUÑAN 24 CREDITOS

REGALOS POR CUALQUIER COMPRA

"CASA MANON"

EN PLENA TEMPORADA INICIAMOS MAÑANA LUNES 8 LA MAS COMPLETA

LIQUIDACION

DE LANAS Y SEDAS NACIONALES E IMPORTADAS.

ALGUNAS DE NUESTRAS OFERTAS:

COTELE DE SPUN, 15 colores, sólo a $ 198.—	ORGANZA, pura seda, para trajes de fiesta, a $ 245.—	GABARDINA, pura lana, ancho 150. Oferta especial, a $ 398.—
JERSEY LANA, ancho 150, en colores muy nuevos, a $ 395.—	TERCIOPELO COTELE español, en todos colores, a $ 595.—	SAXOLANA, fantasía, ancho 150, para abrigo, a $ 395.—
DUVETINA, especial para abrigos. Oportunidad, a $ 370.—	PELO DE CAMELLO, ancho 150, para abrigos y chaquetones, a $ 390.—	LANAS listadas para trajes de chaquetón, ancho 150, a $ 195.—

APROVECHE LA GRAN OPORTUNIDAD QUE LE PRESENTA "CASA MANON" PARA ADQUIRIR ARTICULOS DE CALIDAD A PRECIOS DE VERDADERA OCASION.

"Casa MANON"

ESTADO 272

LOS PRECIOS SERAN FIJOS Y AL CONTADO

LA NACION

AÑO XXXVII
N.o 12.0[illegible]

Empresa Periodística "LA NACION", fundada el 14 de enero de 1917.— AGUSTINAS 1269. — TELEFONO 82222. — CASILLA 81-D
Presidente del Consejo y Director: ROGELIO CUELLAR VALENZUELA.— Gerente: ANTONIO FERREIRA MEDINA.— Subdirector: WALTERIO GONZALEZ.— Consejeros: EILERT HERUD, JOSE RAMSAY ALLAN, LUIS PACULL TORCHIA y CLEMENTE DIAZ VERGARA.— Jefe de Propaganda: EDUARDO BARRERA BALMACEDA.
Representantes para EE. UU. y Canadá: THE N. DE FILIPPES Co. 551.— FIFTH AVENUE. — New York, 17 N. Y.
Servicio Noticioso Extranjero: UNITED PRESS ASSOCIATIONS. — Servicio Fotográfico Extranjero: UNITED PRESS NEWS PICTURES. — Agencias y Corresponsales en todas las ciudades y pueblos de Chile.
SUSCRIPCIONES: Un año, $ 1.020; seis meses, $ 510; tres meses, $ 417.— Valor del ejemplar del día: $ 5.— Ejemplares atrasados: $ 10.—

Santiago de Chile, domingo 7 de junio de 1953

EXTRAÑO CONTUBERNIO

La ciudadanía del país observa, con estupor creciente, la actividad de una oposición política agrupada en torno a poco confesables ambiciones y apetitos, y que está lejos de configurar el bloque homogéneo y capaz de ejercer la crítica levantada y constructiva que, como misión irrefragable, le señala el armónico funcionamiento de toda verdadera democracia. Los personeros con que esta oposición cuenta en las Cámaras se han aglutinado en heterogéneo e inexplicable contubernio que va desde la más extrema derecha hasta los grupos comunistas. Por su parte, la prensa que sirve esos propósitos brega por anular toda la obra efectiva de restauración que impulsa el actual gobierno.

Hasta el momento no se advierte en la oposición otro propósito que ese, de obstruir la acción constructiva del Ejecutivo. Críticas sin consistencia, formulación de cargos poco serios, formación de mayorías inverebradas que solo persiguen finalidades subalternas, como en el caso de las conserjías parlamentarias, han sido hasta ahora el espectáculo que vienen ofreciendo al país quienes siguen vueltos de espaldas a una realidad que les es adversa y que insisten en proclamarse voceros de un pueblo que con certera intuición les ha abandonado para siempre.

Es que, en realidad, es duro desprenderse de un poder que ha permitido la eficaz defensa de intereses económicos de grupo. Es duro sentir el franco e indiscutible repudio de una ciudadanía que busca por nuevos caminos la rectificación de injusticias y de errores que adquirieron permanencia en el país por el predominio de un sector oligárquico insensible a las verdaderas necesidades populares y mero dispensador de sinecuras y de privilegios.

Tras los gastados programas de servicio popular, muchos partidos tradicionales han ocultado este deleznable motor de las avideces económicas y de la defensa de injustas influencias [illegible]. Y pese a [illegible] han sido objeto del más contundente repudio ciudadano en la jornada de septiembre pasado, pugnan por congregar de nuevo en su torno a los incautos, para conservar un poder que les fuera arrebatado en viril reacción de la masa engañada y preterida en sus legítimos anhelos.

No puede ser otro el motor de una oposición que lucha por aglutinarse sin otro concierto que el mezquino afán de entorpecer la acción realizadora de un gobierno irrevocablemente consagrado a dar cumplimiento a las esperanzas del pueblo. Tras poner obstáculos a la acción realizadora que el país reclama y que está cierto de obtener de los gobernantes en quienes ha depositado su fe y su confianza, esta heterogénea agrupación de voluntades y partidos ha perdido lamentablemente de vista la importante función fiscalizadora y constructiva que en rigor le corresponde.

No tardará el país en comprender este juego. Y advertirá que la lección dada a los viejos partidos no ha sido comprendida por éstos, cuando siguen entregados al ajetreo intecundo de la baja politiquería que fisonomizó los últimos regímenes.

Quiénes sacan provecho de esta situación, son los grupos representativos de la oligarquía, los dirigentes políticos de la extrema derecha económica que, como postrera defensa de sus privilegiadas posiciones, ha logrado unir en su alrededor a los sectores políticos más adversos, a trueque de obstruir toda la acción gubernativa que favorece a las clases populares y persigue una distribución más equitativa y justa de las cargas y sacrificios indispensables para restaurar nuestra economía postrada por pasados errores e imprevisiones.

Nada hicieron cuando fueron gobierno que no tuviese como finalidad la de mantener las situaciones que les favorecían. Nada quieren dejar hacer ahora, cuando ven que toda la obra realizadora del actual gobierno popular tiene como único y superior objetivo dar satisfacción a las legítimas esperanzas de las clases desposeídas [illegible] var los bajísimos niveles de vida en que las han mantenido por decenios los reducidos grupos que usufructuaron del poder en su provecho y exclusivo beneficio.

Pero es la hora en que los hombres que tienen la responsabilidad de dirigir los destinos de los partidos históricos deben pesar la actuación que le corresponde a una oposición constructiva y patriótica, frente a un Gobierno que tiene el respaldo de la inmensa mayoría ciudadana y que enfrenta la obligación de sacar al país del desastre en que lo sumió el desgobierno de los últimos años.

Sea cuál fuere la actuación futura de esa oposición, el país puede estar cierto de que el Gobierno no cejará en su labor realizadora ni en su afán por devolver a la vida pública chilena la moralidad que algunos dirigentes políticos de sectores desplazados han escarnecido y socavado.

Día de la Infantería

Un escritor anotó cierto día:

"Viven, luchan, vencen y caen y esto les da su característica de infantes". Nada más verdadero.

Así, modelados con ese temple, son los dignos componentes de la Infantería, arma que en los Ejércitos del mundo es llamada, con justicia, la reina de las batallas.

Nuestra historia guerrera ha sido escrita con la punta acerada de las bayonetas, tintas en la sangre roja y ardiente de la Infantería chilena.

Hoy, 7 de junio, los Infantes de nuestro Ejército están de fiesta.

En los cuarteles de la República, cual pregón de un fausto nuevo día, resuenan estrepitosas las dianas alegres y vocingleras.

En las guarniciones militares, cruzan las calles, en desfiles magníficos, tropas gallardas y airosas, compuestas por bizarros infantes.

Yo fuí Infante y en esta hora de recuerdo, mi imaginación, atravesando esas pampas holladas por las plantas de gloriosos soldados, llega hasta el abrupto Morro de Arica.

Escucho el griterío infernal de la contienda. Veo, una vez más, a los bravos del 4.o de Línea, sudorosos, con los ojos acerados por el heroísmo y sus frentes orladas con el brillo del martirio, trepando en carrera loca, vencedores de la muerte, en busca de la cumbre del peñón inexpugnable.

Imagino el momento sublime en que un héroe clavó para siempre en la cima rocosa y polvorienta, la enseña sacrosanta de la Patria.

¡Oh, gigantes de la guerra, cuán hermosa es la página que a la historia de Chile, legó vuestro heroísmo!

¡Y, como si no os bastara tan sublime jornada; como olvidados de la leyenda que poco tiempo antes habíais escrito en las arenas candentes de Tarapacá, volvisteis a consumar heroico sacrificio en los altares de La Concepción y de Sangra!

Besando el polvo de todos los caminos, rasgando las rutas de la guerra, atormentados por el calor infernal o saeteados por el hielo que amortaja las frías camanchacas de las pampas nortinas, los Infantes, de etapa en etapa, en heroica trayectoria, ascendieron al pináculo de la inmortalidad.

En tiempos remotos, en los albores mismos de la época histórica, ya se puede encontrar a la Infantería formando parte de los Ejércitos organizados.

En la lejana Grecia, un epígrafe que es guía para las generaciones que se van levantando en el escenario humano, recuerda a Leónidas y a sus inmortales infantes: "viajero, ve a decir a Esparta que aquí hemos muerto por obedecer sus leyes".

La Humanidad en su eterno correr por los caminos del tiempo, va evolucionando. Las costumbres, el pensamiento, las armas, todo va sufriendo permanente mutación. Sólo hay algo que no varía y eso es la misión heroica del Infante...

La Edad Moderna encuentra a la Infantería organizada en:

Piqueros: pica y espada.

Arcabuceros: arcabuz, espada y puñal.

Mosqueteros: mosquete, espada y puñal.

Fusileros: fusil, espada y puñal.

Granaderos: granada de mano.

La época contemporánea trae un mejoramiento en la organización y en los armamentos de la Infantería, marcando su paso en ella, con modificaciones sustanciales, el lapso comprendido entre 1914 y 1918.

1916 consagra la granada de mano y de fusil, como nuevos elementos de combate de la Infantería.

En el mismo año nace el fusil ametralladora y el cañón de infantería.

En 1917 aparecen los aparatos especiales de puntería para el tiro antiaéreo de las ametralladoras.

En 1918 aparecen las armas de tiro curvo, los morteros y lanzaminas y el corrector para el tiro antiaéreo del fusil ametralladora.

...Y el mundo sigue marchando, estremecido por el rugir tremendo de los cañones que anuncian el paso de la guerra.

¡Ayer, hoy, mañana...! ¡siempre será igual! ¡Los primeros en llegar a las trincheras enemigas; los primeros en sentir en sus rostros la respiración jadeante del valiente adversario!

Los infantes llegan hasta donde otros no lo hacen. Conquistan el terreno, palmo a palmo, pulgada a pulgada, afianzan la victoria, desalojan al enemigo y, en medio del triunfo, plantan altiva y desafiante, la bandera de la Patria.

Y en los momentos de derrota negra; ellos, los infantes, son los últimos en retirarse, los últimos en perder las esperanzas.

¡Infantes de Chile, hoy es vuestro día!

Víctor Catalán Marrant
Capitán de Infantería en Retiro

LA SEMANA POLITICA

Definición de la política económica.— Reestructuración de un Ministerio.— Una oposición "doctrinaria" y el guiso de Coihueco.— Designación diplomática acertada.— La visita del Embajador Ríos Gallardo.

Por explicables razones de inercia política y acaso en muchas oportunidades por el desconocimiento de los problemas básicos de la nación, en Chile, el Ministerio de Economía ha jugado un papel subordinado a las determinaciones que emanan de la Cartera de Hacienda, confundiéndose de esta manera los asuntos relativos a las finanzas con los de índole estrictamente económica. Es natural que ambas carteras deban marchar en perfecta coordinación, pero constituye una desfiguración incomprensible que el Ministerio de Economía, durante tantos años no haya asumido sus funciones propias, en la misma forma que se conocen y practican en todos los países de avanzado desarrollo social y político. El Gobierno de los "desconocidos" ha dado una lección más de capacidad teórica y realizadoras a los genioides de la oposición, al echar las bases de una moderna planificación de nuestra política económica.

El Ministerio de Economía fué creado para "obtener la coordinación de las actividades de los organismos públicos que intervienen en la economía general del país en su comercio interno y externo y en el abastecimiento", de tal modo de proporcionar al Gobierno "un mecanismo eficaz encargado de formular y realizar una política económica general". Ahora bien, la realidad ha demostrado que tales finalidades han estado muy lejos de ser satisfechas. Por el contrario, el más grave problema de Chile, que es el progresivo crecimiento del proceso inflacionista con su cortejo inevitable de esterilización de nuestras posibilidades productivas y debilitamiento general del país, no ha encontrado un mecanismo capaz de enfrentarlo y detenerlo adecuadamente. No se trata de abolir la inflación, en su totalidad por cuanto este es un fenómeno de carácter mundial y, por lo tanto, que escapa a nuestras posibilidades, pero sí, de proceder a controlar su peligrosa expansión.

Todas las funciones económicas correspondientes a las actividades del comercio, de la producción nacional y de los transportes serán subordinadas a los ordenamientos generales fijados por las instituciones concentradas en el Ministerio de Economía, de tal suerte que la política económica del Estado cuente con el máximo de concurso nacional y obedezca a una línea rectora concordante con las aspiraciones, necesidades e intereses colectivos. La reestructuración de la Cartera mencionada constituye uno de los avances más valiosos registrados en los últimos años y es prueba concluyente del espíritu de renovación proclamado y puesto en marcha por los vencedores de septiembre.

Mientras el Ejecutivo entrega demostraciones inobjetables de capacidad, desinterés y honestidad en el servicio de los asuntos públicos, la llamada oposición política practica menudos juegos de fusilería a fogueo, preparando "coihuecos" y para no perder el tradicional entrenamiento, y vocación irrefrenable por las "pegas", ha librado una homérica batalla por satisfacer su insaciable glotonería presupuestívora. Tal ha ocurrido con las consejerías parlamentarias que, cual un botín de trascendente importancia, fue disputado por encargo directo de las directivas de los partidos conservador, liberal, radical y la divertida agrupación denominada Frente del Pueblo. Al resultado de estos jugosos trajines de envergadura metafísica se les ha ocurrido bautizarlo con el nombre de "triunfo de la oposición". Sin duda que no dejan de tener razón al designarlo de esa manera, porque esa clase de victorias no interesan al pueblo ni al Gobierno. Son, por otra parte, las únicas que tendrán la oportunidad de conseguir.

En la Cámara de Diputados, un diputado radical del Sur pronunció un extenso y mal documentado discurso destinado a impugnar el Mensaje de S. E. el Presidente de la República. El parlamentario de marras exhibió valor y firmeza para incurrir en toda clase de afirmaciones antojadizas. Como diría un español, "hay que tener riñones" para que un hombre responsable y solidario de los inmensos desaciertos del régimen anterior se ubique en calidad de dómine y pretenda dar lecciones de honestidad política al actual régimen. ¿Se ha olvidado el parlamentario radical del Sur que la gestión de su partido está demasiado fresca en la memoria de todos los chilenos, como para que tenga el envidiable aplomo de querer oficiar de fiscalizador moral?

Los opositores al régimen del General Ibáñez son todos muy "doctrinarios". En el terreno de las declaraciones teóricas se repudian con violenta cordialidad. Los dirigentes liberales abominan de los comunistas y éstos de aquéllos. Otro tanto ocurre con los radicales y los conservadores; sin embargo, produce estupefacción verlos tomados de la mano y "a partir de un confite" cuando se trata de apoderarse de cualquier migaja del presupuesto. Entonces, el marxismo y el librecambismo borran con el codo lo que escribieron con la mano, y allí los tiene la opinión pública trenzados en las más grotescas componendas politiqueras. No hay estilo ni grandeza en esta "oposición" de alfeñique.

Uno de los aspectos más bochornosos del prolongado sainete político que protagonizan la Derecha económica, los radicales y comunistas, es el que se relaciona con las elecciones que deberán realizarse en Coihueco. Como es de conocimiento público, la oposición controla 73 votos en la Cámara Baja, faltándoles uno para conseguir la mayoría absoluta. Para este sillón parlamentario postulan en la mencionada combinación de híbrida factura, el radical Víctor Flores Castelli y el liberal Juan Luis Urrutia. Según antecedentes absolutamente insospechables, la directiva del radicalismo, traicionando abiertamente a sus bases, ya que la Derecha controla escasos votos en esa localidad, ha pactado con la directiva liberal y otros elementos dirigentes de la oligarquía y, naturalmente, con la anuencia de los inefables comunistas, a fin de facilitar el eventual triunfo del candidato señor Urrutia. A cambio de esta "transacción" —muy propia de quienes dejaron en quiebra a nuestra sufrida República—, el señor Sebastián Santandreu, de filiación radical, pasaría a ocupar la presidencia de la Cámara de Diputados, desplazando a su ex aliado de ayer, el diputado por O'Higgins, Baltazar Castro.

La maniobra que hemos denunciado guarda estrecha afinidad con aquella otra que el país recuerda, y que consistía en tirar por la borda al fracasado candidato presidencial radical, señor Pedro Enrique Alfonso, para apoyar, en un instante que no logró cristalizar, al candidato de la Derecha, senador Arturo Matte. En esto de hacer "gracias" políticas, los dirigentes radicales de ayer y de hoy son inigualables. Claro es que estas travesuras del señor Julio Durán constituyen una burla para los radicales de base. Pero, eso qué importa, cuando se cree ver "entre pecho y espalda" un contundente "triunfo" sobre el Gobierno. Cuando la visión es microscópica, ni los principios ni los procedimientos cuentan. Por lo demás, Derecha y radicalismo se avienen tan maravillosamente bien para las cosas del "espíritu", que constituyen un ejemplo de acercamiento patriótico por debajo de la línea del cinturón...

En declaraciones formuladas a la prensa por el Ministro de Hacienda, señor Juan B. Rossetti, se ha sabido que el Gobierno ha solicitado el agreement correspondiente para que sea designado Embajador en Francia. La Cartera que le ha tocado desempeñar al señor Rossetti es una de las más difíciles, y que más encontradas opiniones suscita en el ánimo de la opinión pública. Sin embargo, cualquiera que sea el concepto que merezca su actuación ministerial, nadie puede desconocer en este Secretario de Estado condiciones de talento y de eficiente actividad en las labores que le encomendara el Supremo Gobierno. El señor Rossetti será en París un brillante diplomático, que consolidará el bien ganado prestigio internacional de Chile.

Con motivo de la visita del Embajador chileno ante la Casa Rosada, y de su acompañante, el Ministro Mendé, algunos círculos interesados en tejer fantasiosas especulaciones económicas o políticas, han pretendido desfigurar el sentido exacto de los hechos. Sin embargo, la visita en referencia se puede resumir brevemente en cuanto a sus resultados. El Convenio que deberá firmarse con el Gobierno argentino requería de algunas declaraciones en torno a las materias siguientes: 1.o Aspectos de orden formal o de procedimiento que tienen relación con los sistemas de cambios de ambos países y con las trabas que ellos pueden significar para el intercambio mutuo; 2.o Lo que se refiere a las posibilidades de ampliar el comercio entre los dos países, dentro de plazos breves; 3.o Problemas de mayor envergadura económica y a más largo plazo, tendientes a plasmar y llevar a la práctica una política de complementación en torno al desarrollo económico de ambas repúblicas; 4.o La extensión de este sistema de convivencia económica a los demás países del hemisferio.

Aunque el Convenio es bilateral, el mecanismo que se pondrá en práctica permitirá su extensión ampliándolo a otros países, a fin de posibilitar la existencia de compensaciones triangulares, cuadrangulares o regionales. Basta considerar la situación de Chile frente al Perú, que es de franco déficit comercial, y la de Chile frente a Argentina, que es de potencial superávit, o la situación deficitaria del Perú frente a Argentina, para comprender las perspectivas fecundas de tal posibilidad. Por otra parte, las fórmulas señaladas se concilian y respaldan la existencia de zonas de "libre comercio", como las que propuso el informe del Ministerio de Economía para el norte y extremo sur del país.

AL MARGEN DE LOS HECHOS

Organicemos la locomoción; atacar el mal en su raíz

VII

En estricta concordancia con las aspiraciones de la ciudadanía para que se llegue, cuanto antes, a la solución de las innúmeras y variadas facetas que nos presenta la locomoción colectiva, relataré a ustedes, lo más fielmente posible, el diálogo sostenido con uno de los amigos miembros de la Cofradía Callejera del sufrido peatón, Cofradía que les presenté a la iniciación de estas conversaciones.

—Hemos llegado a la triste conclusión —me dice— de que los empresarios de los micros deben haber ocultado o retirado del servicio público, con cualquier pretexto, gran parte de sus vehículos con el objeto, tal vez, de que el resultado que deba obtener la Comisión Interventora no sea el reflejo fiel de la verdad sobre las entradas de esos servicios.

—Si es así —le contesté—, creo que esos empresarios parten de una base falsa de la forma como la Comisión debe estar actuando con respecto a la verificación de las entradas de los micros. Porque tengo entendido que no intervendrán todos los recorridos, sino que un número determinado de vehículos en tres o cuatro líneas, y las que servirían, por tanto, de experimentación. Una labor en todas las líneas, además de ser difíciles de controlar por la Comisión en vista de la carencia del personal necesario para ello, se prestaría a la disminución de los servicios al público, para después repartir las entradas en la totalidad de los micros registrados para la locomoción de pasajeros.

—Bueno, naturalmente que ése debe haber sido o es el procedimiento seguido por la Comisión. Entonces, ¿a qué se debe que los micros hayan disminuído en forma tan ostensible, precisamente desde el mismo día que se inició la intervención? Porque usted debe saber que hay registrados dos mil cuatrocientos y tantos vehículos para servir la ciudad. Y, según nuestros informes, se encuentran actualmente en circulación no más de un mil quinientos.

—Y, ¿la Dirección del Tránsito Público conoce esta situación? —pregunto.

—Claro que la conoce. Y lo extraño es que no se haya obligado a los empresarios a cumplir con los recorridos para los que solicitaron autorización de explotación.

—Mi amigo, debo confesarle que después de escucharlo se acentúa más mi pesimismo con respecto al resultado que obtendrá la Comisión Interventora. Siempre he sido un convencido de que nuestras Comisiones fracasan porque sus componentes, generalmente, saben mucho de los problemas a los que se les encomienda una solución. Y lo que necesitamos no es precisamente el saber mucho, sino qué es lo que podemos hacer. Nunca como en este caso es más acertada la frase del escritor yanqui que decía: "Hay quien sabe todo lo que sucedió desde que el Señor echó a rodar la bola, y no es capaz de hacer nada para evitar que se detenga".

La verdad es que el que puede hacer algo, está en camino de realizar una cosa útil.

—Entonces, ¿usted cree que la Comisión Interventora no resolverá ninguno de los problemas que nos afectan por la mala locomoción?

—Así me lo temo, mi amigo. Porque se me ocurre que la raíz del mal reside en la total anarquía en que se desenvuelve el negocio de los micros por parte de los empresarios. La Dirección del Tránsito Público debía haber tomado la explotación de todos esos vehículos por cuenta de sus propietarios. Haber organizado y distribuído racionalmente sus servicios. Tener el control directo del personal de choferes e inspectores, sin ninguna intromisión de los empresarios. Exigir a éstos el mantenimiento en perfectas condiciones de uso y explotación de sus vehículos, etc.

—Naturalmente que ésta habría sido una medida provisoria, pues la solución integral del problema será realidad una vez que el Estado sea quien proporcione estos servicios a la ciudadanía.

—Volviendo a lo del Control de Entradas de los micros, ¿por qué no se siguió el modesto y sencillo procedimiento que uno de nuestros cofrades expuso, no hace mucho, para ese objeto? En esa forma se habría evitado el nombramiento de la Comisión, y el resultado habría sido perfecto y sin ninguna dificultad.

—Mi amigo, soy, como usted sabe, esclavo del tiempo. Siento el no poder seguir, por ahora, tratando tan importante asunto, pero próximamente continuaremos esta charla.

R. A.

Notas del Día

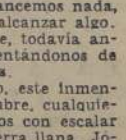

LA MAS ALTA CUMBRE

Desde que empezamos a vivir nos sentimos inclinados a escalar algo, el trono, el poder, la riqueza, la conformidad interior, la santidad, el heroísmo. Algo hay que nos impulsa y nos lleva —no sabemos qué es— hacia lo que está por encima de la planicie vasta y monótona, o hacia lo que está por encima de nosotros mismos. Buscamos una cumbre, una cúspide, una altura, desde donde poder contemplar la amplitud de la vida y del mundo. No nos satisface el destino vulgar, sino aquello que es trasunto de una aspiración que taladra y mortifica el espíritu del más humilde o del más encumbrado de los hombres. Aunque nunca alcancemos nada, siempre creemos que algún día vamos a alcanzar algo. Si no fuera por esta ansiedad inesquivable, todavía andaríamos prendidos de los árboles, alimentándonos de semillas y bebiendo el agua de los esteros.

La vida, nuestra vida, no es sino esto, este inmenso deseo insatisfecho de llegar a una cumbre, cualquiera que ella sea. De niños nos contentamos con escalar el pequeño altozano que sobresale de la tierra llana. Jóvenes, subimos, con impetuosidad, por la colina del amor, donde todo florece. Convertidos en el hombre maduro, que sufre y que piensa, tratamos de treparnos por las duras y pétreas encrucijadas del monte escarpado, donde empezamos a comprender la aridez de nuestro destino. Algunos llegan a la cima anhelada; otros, el gran cardumen, se ahoga y queda a mitad del camino. Pero, todos han querido subir, más allá, más arriba, más alto, hasta donde va aquella nube, hasta donde parpadea aquella estrella. La cuestión es subir, no importa cómo, rompiéndose las manos, sangrantes las rodillas, escuálido y macerado el cuerpo infeliz. El espíritu, nuestro espíritu, ha de querer ir siempre más lejos, hasta el vértice de la inescrutable pirámide.

No he podido pensar ayer en otra cosa, al contemplar la fotografía de esos tres hombres que acaban de llegar a la más alta cumbre de la tierra. En sus rostros se transparenta diversificada la emoción; pero en los tres hay una alegría que más que alegría es asombro. Son hombres sin edad. Sonríen. Se ven sus albos dientes. Detrás de ellos la cima, la cumbre, la hasta ayer incognoscible y nunca hollada por la planta del hombre: el Everest, vencido en su soledad adusta. Ya el hombre no podrá pisar tierra más alta. Pero, ¿ha alcanzado su destino?

B.

MINISTRO GOMEZ MILLAS VISITA ESCUELAS EN SAN FERNANDO Y PEUMO

El Ministro de Educación don Juan Gómez Millas, se dirigió ayer a San Fernando, con el fin de visitar los establecimientos educacionales de esa ciudad y de Peumo, y conocer en el estado que se encuentran.

El Ministro Gómez Millas se reintegrará a sus funciones mañana.

Un acto en homenaje a Dinamarca habrá mañana

Con motivo del 104.o aniversario de la Constitución de Dinamarca, el Círculo de Amigos de ese país ha organizado para mañana una velada, la que será presidida por el Ministro de Educación, señor Juan Gómez Millas.

Este acto se efectuará en el Salón de Honor de la Universidad de Chile, a las [illegible] horas, durante el cual el (R) Humberto Mérlet [illegible] tará sobre Dinamarca y se exhibirá una película descriptiva de aquel país.

La figura del día

HERNAN BUSTAMANTE DEL CAMPO, quien ha sido nombrado vicepresidente del recién creado Instituto Nacional de Economía (INACO)

Cartas al DIRECTOR

("Quisiera tener un [illegible] escrito por el público".—

La Metro y una rectificación

Señor Director: En una carta dirigida al Director de LA NACION, por el señor John O'Brien, responde a una declaración hecha por el suscrito a algunos periodistas de la capital, en el sentido del peligro que encierra la mantención de material explosivo en las cercanías de la sala de espectáculo del teatro Metro.

En primer término, pretende desautorizarme diciendo que no soy persona competente para hacer esta declaración, a pesar de que el día anterior, el señor O'Brien, acompañado de su abogado, concurrió a una citación hecha por la Comisión de Estudio del Problema Cinematográfico, nombrada por el Sr. Intendente-Alcalde de Santiago, y de la cual, a él le consta, el suscrito es miembro.

En otra parte insinúa que no es efectivo el hecho de que se mantenga en el edificio del teatro un gran número de películas inflamables, a pesar de que fué constatado personalmente por varios miembros de esta comisión.

Tiene razón de que muchas de ellas (un total de más o menos 5.000 tambores) no son cien por ciento inflamables, pero con unas pocas que lo sean bastaría para producir, en caso de accidente, un desastre de enormes proporciones.

También tiene razón en el sentido de que posee una autorización municipal para mantener, hasta el 3 de abril del próximo año, este material en sus bóvedas, pero esta autorización no indica la "prohibición" de que ocurran desgracias personales.

Triste es recordar, y triste aún es lamentar; los [illegible] dadanía se indignó en [illegible] las autoridades que [illegible] seguramente no de [illegible] antecedentes que [illegible] tragedia producida por [illegible] sión en nuestro primer [illegible] a comienzos de año y [illegible] más de sesenta vidas.

Hay amarga experiencia [illegible] incendio de una bóveda [illegible] clase de películas en [illegible] hace algunos años, [illegible] un balance de más de [illegible] tos, como asimismo el [illegible] de Band y Salas, hace [illegible] años en Santiago, y en [illegible] resto del mundo.

Como miembro de su [illegible] sión, e interpretando [illegible] de todos sus compañeros [illegible] igual que el del señor [illegible] te-Alcalde, deseo manifestar [illegible] opinión pública que [illegible] por encima de todo [illegible] sonal para dar seguridad [illegible] ciudadanía, que concurre [illegible] clase de espectáculos.

Gonzalo Valenzuela [illegible]
bro de la Comisión de [illegible] de los Problemas Cinematográficos.

El Inst. de Extensión Musical y la crítica

Señor Director: [illegible] CION del viernes aparece [illegible] tículo de la señora Mireya [illegible] drón de Guevara, en el [illegible] ataca al Instituto de Extensión Musical por varias críticas adversas a la actuación de la artista Jascha Rein, aparecidas en los diarios y que la señora [illegible] drón de Guevara atribuye a [illegible] miembros de este Instituto [illegible] todavía más, a críticos [illegible] dientes de nuestra Universidad [illegible] universitaria interesada [illegible] nigrar, con el pretexto [illegible] conciertos de Jascha [illegible] director artístico del Teatro Municipal, don Juan Casa[illegible]

Repetidas veces se [illegible] la prensa alusiones a [illegible] cos del Instituto". [illegible] no cuenta con críticos [illegible] ca en su personal. El [illegible] "El Mercurio", señor [illegible] las, es funcionario del [illegible] en cuanto a redactar [illegible] mentarios impresos en [illegible] gramas de los conciertos [illegible] nizados por nosotros, [illegible] esto estriba y termina [illegible] dentro de nuestros [illegible] mo crítico nada tiene [illegible] con el Instituto de Extensión Musical.

Jamás el Instituto [illegible] miscuído en las labores [illegible] crítica, nos sea favorable [illegible] versa. Ni una sola vez [illegible] quiera discutido los [illegible] que se hacen a nuestras [illegible] dades musicales.

La señora Ladrón de [illegible] se refiere, también, [illegible] ques de que ha sido [illegible] don Juan Casanova [illegible] tión como director [illegible] Teatro Municipal, y [illegible] Instituto y a "sus críticos" [illegible] te en ellos. Como director [illegible] Instituto de Extensión [illegible] debo declarar categóricamente que por parte del Instituto ha salido en la prensa una sola crítica directa, [illegible] vés" como la señora [illegible] Guevara dice, de crítico [illegible] a dicha gestión. El director [illegible] Instituto que suscribe [illegible] ce al Consejo directivo [illegible] tro Municipal, y, con [illegible] tad, en el seno de este [illegible] he manifestado al señor [illegible] tor artístico mi crítica [illegible] ha sido opuesto al [illegible] bos nos hemos sometido [illegible] decisiones del Consejo [illegible] tras divergencias de [illegible] sin hacer caudal de [illegible] prensa. En cuanto a [illegible] nes de la señora Ladrón [illegible] vara sobre "intromisiones [illegible] cas en tan amplios [illegible] podrían emanar del [illegible] tución tan apolítica [illegible] nuestra y que con el [illegible] dor ha defendido en [illegible] po la independencia [illegible] de la cultura en [illegible] pecto de intromisiones [illegible] de la naturaleza que [illegible]

Vicente Salas Viu, [illegible]
rogante.

EL AGRARIOLABORISMO DESEA ELIMINAR DISPOSICIONES DISCRIMINATORIAS DE LA LEY DE DEFENSA DE LA DEMOCRACIA

"Nuestro Partido desea eliminar algunas disposiciones discriminatorias de la Ley de Defensa permanente de la Democracia, que atentan contra la personalidad humana", dijo el diputado agrariolaborista señor Aníbal Zúñiga Fuente-Alba, y su colega, el diputado señor Julio von Mühlembrock, agregó: "Pero no podemos derogarla, por cuanto ello sería entregar atado el Estado y sin armas de defensa contra otras fuerzas interesadas en malograr sus propósitos constructivos".

...s expresiones anteriores fueron pronunciadas a la salida de ...corta entrevista que sostuvieron con el Ministro del Interior, ...or Osvaldo Koch, los diputados agrariolaboristas Alfredo Lea ...y Julio von Mühlembrock y ...n. Zúñiga Fuente-Alba, con ...to de conversar acerca de ...modificaciones que se introducirán a la Ley de Defensa Permanente de la Democracia, planteando la posición del agrariolaborismo sobre tan importante ...

...ntrevista hubo de ser ...pendida cuando el Ministro ...recibió la noticia del fallecimiento de su hermano Félix, ...cido en la mañana en la localidad de Pirque.

...declaraciones hechas por ...mencionados parlamentarios a ...periodistas fueron las siguientes:

...diputado por Concepción, señor Zúñiga Fuente-Alba, expresó: ...estro Partido desea eliminar ...unas disposiciones discriminatorias de la Ley de Defensa Permanente de la Democracia, que ...tan contra la personalidad ...mana. Esta es nuestra posición. ...ningún caso deseamos derogar ...ley, por cuanto tal iniciativa ...ficaría quitar al Gobierno todas las armas que posee para defenderse contra la oposición. La Ley de Defensa refundió otras leyes, como la de Seguridad Interior del Estado, y el decreto-ley 50 de tal modo que, derogando la Ley de Defensa, quedarían también derogadas las dos leyes mencionadas, lo que facilitaría el caos interno. Como podría apreciarse, ni el Gobierno ni nuestro Partido desean que se produzca esta situación".

Las declaraciones del diputado von Mühlembrock, fueron similares a las anteriores. Dijo: "Queremos evitar que algunas disposiciones contrarias a los derechos humanos de la Ley de Defensa de la Democracia se mantengan, pero no podemos derogarla, por cuanto sería entregar atado el Estado y sin armas de defensa, contra otras fuerzas interesadas en malograr sus propósitos constructivos. No importa de qué color sean estas fuerzas, que vengan de donde vengan, pues no sólo los comunistas tratan de hacer una labor de oposición".

Por otra parte, el diputado Lea Plaza, al ser interrogado sobre la derogación de disposiciones que restringen la libertad de prensa contenidas en la Ley de Defensa, manifestó: "El lunes la Junta Ejecutiva del Partido Agrario Laborista conocerá un estudio jurídico sobre la materia ha realizado el diputado Zúñiga- Fuente-Alba. A la luz de este informe se verá la posición del Partido, para la votación el martes próximo, en la Cámara de Diputados, en la cual se discutirán los artículos que dicen relación con la libertad de prensa".

NUEVA REUNION

Finalmente el diputado Lea Plaza informó que conjuntamente con su colega Zúñiga Fuente-Alba se entrevistará mañana con el Ministro del Interior para seguir tratando la materia.

Jurisprudencia en las condenas contra menores

La Corte Suprema sentó ayer jurisprudencia al desechar el recurso de casación en el fondo interpuesto por el reo José Armando Martínez Quinteros, contra el fallo del Tribunal de Alzada de Santiago, que lo condenó a la pena de 300 días de prisión, como autor de hurtos reiterados.

El reo, que se desempeñaba como mozo de la casa ubicada en Ismael Valdés Vergara 336, el día 9 de septiembre de 1952, hurtó a su patrona señora Juana Grunwald Hohenberg, especies avaluadas en 18 mil pesos. Los antecedentes de este delito fueron adjuntados al proceso que se seguía contra el mismo individuo por otro hurto anterior cometido contra don Alberto Jería Astudillo a quien robó numerosas herramientas de trabajo, de su fundo "El Descanso". El proceso siguió su curso normal hasta llegar a la Corte de Apelaciones de Santiago, donde fué condenado a 300 días de presidio menor en su grado mínimo. Luego, el Procurador de Turno, señor Alfonso Castro, presentó a nombre de su patrocinado el recurso referido, aduciendo que se había condenado al reo a 300 días de prisión, siendo que en el proceso está establecido que el detenido era menor de veinte años, y en consecuencia, la pena máxima debió ser de 60 días de presidio por cada delito, osea de 120 días, en total. Esta teoría sustentada por la defensa, se basó en el artículo 72 de la Ley de Protección de Menores, que establece que "al menor de 20 años y mayor de 16, que no está exento de responsabilidad por haber declarado el Tribunal respectivo que obró con discernimiento, se le impondrá una pena discrecional, pero siempre inferior en dos grados por lo menos, al mínimum de los señalados por la ley, para el delito del que fuere responsable".

Sin embargo, la Corte Suprema, al estudiar este recurso, tuvo en consideración que por otra parte, el artículo 557 del Código de Procedimiento Penal determina que "En los casos de reiteración de simples delitos de la misma especie, se impondrá la pena correspondiente a las diversas infracciones estimadas como un solo delito, aumentándoles en uno, dos o tres grados. Se fundó, además, el fallo en los artículos 525, 546 y 547 del Código de Procedimiento Penal, debiendo en consecuencia, el reo cumplir los 300 días de prisión, a que fué condenado por el Tribunal de Alzada.

Dictaron la sentencia, los Ministros señores Pedro Silva, Gonzalo Brañas, Manuel Montero, Ciro Salazar, y los abogados integrantes, señores Rafael Moreno y Ramón Contreras. Los Ministros Silva, Montero y Salazar, votaron en contra, y estuvieron por acoger el recurso.

REUNION DE EMPLEADOS SOCIALISTAS POPULARES

A las 20 horas del martes 9 de junio se efectuará un gran ampliado de empleados semifiscales del Partido Socialista Popular, en Londres 33.

Se tratarán importantes asuntos de orden gremial, y especialmente, los que se relacionan con la reestructuración de las diversas Cajas de Previsión e Institutos semifiscales.

La asistencia —según se nos informa— será obligatoria para todos los postulantes, jefes de brigadas y dirigentes nacionales de la ANES. A la reunión asistirán el diputado por Santiago, don Edgardo Maass y el jefe del Departamento Nacional Sindical, don Otilio Olivares.

Dirigentes de choferes se entrevistarán con S. E.

Dirigentes de la Federación de Choferes de microbuses y dirigentes de líneas de Santiago se entrevistaron en la mañana de ayer con el Intendente Alcalde, don Mamerto Figueroa Parot, para exponerle la situación relacionada con los atentados de que han sido víctimas algunos dirigentes del gremio, entre ellos don Miguel Jiménez, quien se encuentra hospitalizado en estado de suma gravedad.

Los mencionados dirigentes solicitaron garantías personales al señor Figueroa y obtuvieron del Presidente de la República, una entrevista para exponerle la verdadera situación existente, creada a raíz de la campaña contra los empresarios de la movilización particular.

El Intendente-Alcalde les anunció que mañana lunes, en compañía de la mayoría edilicia, se entrevistaría con S. E. ocasión en que le pediría les otorgara una audiencia a estos dirigentes del gremio de choferes. Agregaron los dirigentes que emplazaban a cualquiera autoridad, en el sentido de probar si alguno de los Consejeros de la Federación era de filiación comunista. Esa situación, manifestaron, se puede averiguar en Investigaciones, en donde existe un control de dirigentes sindicales.

SE CONSTITUYO LA NUEVA DIRECTIVA NACIONAL DEL PARTIDO DEL TRABAJO

Sesionaron en pleno, los 22 dirigentes elegidos por la Asamblea Constituyente del Partido del Trabajo, para integrar la nueva Directiva Nacional de esta colectividad política, y se distribuyeron los cargos en la siguiente forma:

Presidente, diputado don Baltazar Castro; vicepresidente, diputado don Arturo Ibáñez Ceza; secretario general, don Raúl Pavez; secretario político, don Guillermo Millas; secretario de organización, don Luis Angel Rodríguez; secretario sindical, don Carlos Acuña; secretario de cultura y propaganda, don Orlando Budnevich; secretario electoral, don Luis Berger; secretario de relaciones, don Santiago García; secretario de Finanzas, don Jorge Ovalle; secretario de actas y correspondencia, don Alfonso Chanfreaux; secretario de prensa y radio, don Roque Duval. Directores nacionales, señores Héctor Gajardo, Luis Caamaño, Luis Castillo, Gabriel Chávez, Eduardo Basso, Benicio Carroza, Julio Burich, Oscar Naranjo, Guillermo Cañón, Guillermo Alvarez y Lisandro Cruz Ponce. Integrantes de la directiva, en representación de los parlamentarios, los diputados señoras Galvarino Rivera y José Cueto. Integrantes de la misma, por derecho propio, la presidenta de la rama femenina y el presidente de la Juventud.

TRIBUNAL SUPREMO.— Miembros del Tribunal Supremo del Partido del Trabajo, fueron elegidos, además, los señores Aníbal Godoy, Joaquín Berrios, Gustavo Arqueros y Jorge Altaro.

PLANES DE TRABAJO. — Para vitalizar la organización del partido, se acordó realizar los siguientes Congresos zonales: de las provincias de Tarapacá, Antofagasta y Atacama, los días 27, 28 y 29 del presente, en la ciudad de Antofagasta; de las provincias de Concepción, Ñuble, Bío-Bío, Arauco y Malleco, los días 10, 11 y 12 de julio, en Concepción, y el de las provincias de O'Higgins y Colchagua, los días 18 y 19 del próximo mes, en la ciudad de Rancagua.

DEBATE POLITICO. — Después se abrió un amplio debate político, expresándose que el Partido del Trabajo, interpretando las esperanzas del pueblo, estará al lado del Presidente Ibáñez, y acudirá a su llamado para hacer realidad el programa de justicia social que se plasmó durante la campaña que precedió al 4 de septiembre.

Finalmente, se acordó instruir a los parlamentarios para que voten favorablemente la derogación de la Ley de Defensa de la Democracia.

PREFIEREN LOS CENTROS DE BIENESTAR SOCIAL

Anoche nos visitó una delegación de militantes del Partido Femenino Chileno, quienes nos expresaron que habían acordado renunciar a este partido, para ingresar a los Centros de Bienestar Social, que dirige la senadora por Santiago, señora María de la Cruz.

Asimismo, nos exhibieron cartas de renuncias, firmadas por militantes de las siguientes asambleas: San José de Maipo, Lampa, San Felipe, San Miguel, La Cisterna, Población Pedro Aguirre Cerda, Renca, Conchalí, Puente Alto, Batuco, Los Guindos, Barrancas; Segunda, Tercera, Cuarta, Sexta, Séptima, Novena y Décima Comunas de Santiago.

PREPARAN HOMENAJE A LA SRA. INES ENRIQUEZ

La Asociación de Mujeres Universitarias y la Federación Chilena de Instituciones Femeninas, están preparando un homenaje a la ex diputada, señora Inés Enríquez, por su destacada labor parlamentaria.

Este homenaje se efectuará a las 19 horas del jueves 11 de junio, en el Salón de Honor de la Universidad de Chile.

EN EL INSTITUTO "LUIS CAMPINO"

En el salón de actos de la Universidad Católica, se efectuará el próximo jueves, a las 18.45 horas, la primera asamblea anual de la Asociación de Padres y Apoderados del Instituto de Humanidades "Luis Campino". Hablarán el presidente, don Jorge Vives; el presidente de la Fedap, don Alejandro Delanoy, y el asesor espiritual de la Asociación, presbítero don Jorge Gómez Ugarte. El coro del colegio, dirigido por Mario Baeza, amenizará la reunión.

Directiva radical ordenó votar en Coihueco por el candidato liberal

Hasta la madrugada del sábado estuvo reunida, en casa del vocal señor Palazuelos, la Junta Ejecutiva del Partido Radical, que preside el diputado don Julio Durán.

Aunque se guarda reserva sobre lo tratado, en los círculos políticos se ha logrado saber que la JEN, durante la reunión de marras, acordó que los radicales de Coihueco votasen por el candidato liberal don Juan Luis Urrutia, durante el acto eleccionario del domingo 21 de junio.

Esto significa —han dicho los observadores del juego político— una ratificación del pacto radical, conservador, liberal y comunista, que prosperó durante la elección de las nuevas mesas del Congreso, y que inmediatamente después se tradujo en el espectacular reparte de las consejerías pertenecientes a la oposición. Pero este acuerdo de la directiva radical —aseguran informaciones que llegan de la Agrupación Departamental de Chillán, Bulnes y Yungay— no ha hecho otra cosa que agudizar la rebelión ya indisimulada de los radicales de Ñuble, que no están dispuestos a seguir amarrados con la Derecha, ni mucho menos a regalarles un diputado al Frente del Pueblo.

Allí, en efecto, los radicales tienen fuerzas para dos diputados: el señor Orlando Sandoval, y el señor Víctor Flores Castelli. Aquél, aunque proclamado presuntivamente por el Tribunal Calificador, está asegurado; pero el señor Flores, en vista de que fué mal ubicado en la lista respectiva, resultó desplazado por el socialista del Frente del Pueblo, don Pedro Poblete Vera, que inclusive sacó menos votos que cada uno de los candidatos radicales.

Ahora bien: si los radicales de Coihueco le marcan más preferencias al señor Sandoval, éste dará la cifra repartidora, y con ello, determinará el triunfo de su correligionario Flores Castelli.

Si todos, en cambio, deciden sufragar por el liberal, señor Urrutia, ello significará dafle posibilidades de éxito a un derechista, en desmedro de un radical que, por cierto, no se merece el trato a que lo ha condenado, por discutibles procedimientos políticos, la directiva que preside el señor Durán.

En cuanto a los partidos de Gobierno, todo hace creer que el elegido será allá el democrático del pueblo, señor Hermenegildo Vega, pues para ello sólo necesita marcar la mitad de los votos a que aspira el candidato del contubernio radical, conservador, liberal y comunista.

LOS ASAMBLEISTAS DE ÑUBLE INSISTEN EN FLORES CASTELLI

CITACIONES

PARTIDO DEMOCRATICO DEL PUEBLO. Sexta Comuna. — Citase a reunión para las 19.30 horas del martes, en Recoleta 269.

PARTIDO AGRARIO LABORISTA. Octava Comuna. — Citase para las 11 horas de hoy, en Natanlel 1037. Se darán instrucciones sobre la próxima elección de Directorio.

PAL. La Cisterna. — Citase para las 11 horas de hoy, en la Secretaría de Gran Avenida, Paradero 22. Dará cuenta de su labor el regidor señor De la Cerda.

LA HISTORIA DE ISABEL POR RADIO COOPERATIVA

Un interesante documental, grabado por la BBC de Londres, será transmitido hoy a las 22.05 horas por Radio La Cooperativa Vitalicia, bajo el título "Historia de una Reina". Se trata de una síntesis de los acontecimientos que prepararon el advenimiento al trono de la princesa Isabel. Se escucharán las voces de los Reyes Jorge V y Jorge VI, de la actual Reina Isabel, de la Reina Madre, de la princesa Margarita y de los grandes políticos Neville, Chamberlain, Winston Churchill, el Presidente Roosevelt y Clement Attlee, como asimismo las voces de Hitler y otras figuras de la preguerra. "Historia de una Reina" ha sido adaptado y es animado por el director de la misma radio, Adolfo Yanquelevich.

HOMENAJE RINDEN HOY A D. BALTAZAR CASTRO

Dirigentes del Partido del Trabajo, con asistencia de numerosos parlamentarios, ofrecerán a mediodía de hoy un almuerzo en el vecino pueblo de El Monte, al Presidente de la Cámara de Diputados, don Baltazar Castro.

La manifestación se realizará en casa del dirigente regional señor Manuel Manzo.

Nuevos decretos de reestructuración serán dictados la próxima semana

En el Ministerio de Economía han sido designadas diversas comisiones que estudian la reestructuración de los organismos dependientes de esa Secretaría de Estado tales como la Corfo, la Lan, los FF. CC., el Condecor, etc.; como asimismo los nuevos departamentos de comercio externo e interno, que dependerán de la subsecretaría de Comercio e Industrias.

La comisión reestructuradora del Condecor la preside el presidente subrogante de ese organismo, don Enrique Rojas Torres; la del INACO, su vice presidente, don Hernán Bustamante; y la de la Subsecretaría de Transporte, el subsecretario Sr. Arturo Merino Benítez.

El DFL que reorganiza la Superintendencia de Abastecimientos y Precios —ex Comisariato General— debe quedar despachado el miércoles próximo. Los D. F. L. relacionados con el Condecor y el INACO, en el curso de la próxima semana, junto con el DFL que reestructura la CORFO. Dentro de ocho días informará asimismo la Comisión que estudia la creación del Departamento de Turismo.

PANAMTUR
VIAJES
CAMBIOS
CREDITOS
Consúltenos
AGUSTINAS 943
FONO 34478. 32004

ROYAL MOUTON
Chaquetones último modelo, desde
$ 8.500.—
Transformaciones, Hechuras
CREDITOS
Peletería SOLVIL
Huérfanos 628

TARJETAS
VISITA
BAUTIZO
COMERCIALES
PARTES DE MATRIMONIO
LIBRERIA BELLO
CATEDRAL 1293

VISTASE EN EL CENTRO
A PRECIOS DE BARRIO
HECHURAS Finas desde $ 2.000.-
LLEVE SU CORTE A:
MARCELO ARUESTE
MATIAS COUSIÑO 82
2º PISO · LOCAL 5

10.000.000 de Hogares lo usan en los Estados Unidos

El artículo que en ningún hogar puede faltar!..

FABRICADOS EXCLUSIVAMENTE PARA NUESTRA FIRMA

JUEGO COMPLETO PARA 12 PERSONAS:
24 platos bajos
12 platos hondos
12 platos pan
12 platos para fruta
12 tazas té
12 tazas café
$ 2.090.-

JUEGO COMPLETO PARA 6 PERSONAS
12 platos bajos
6 platos hondos
6 platos pan
6 platos frutas al jugo.
6 tazas té
6 tazas café.
$ 1.090.-

JUEGO COMPLETO PARA 4 PERSONAS
8 platos bajos
4 platos hondos
4 platos pan
4 platos frutas al jugo
4 tazas té
4 tazas café
$ 790

VULCANIA MARFIL OPAL
...son más resistentes que otros similares.

Damos preferente atención a los pedidos contra reembolso

LA CASA QUE VENDE MAS Y MAS BARATO EN CHILE
CASA GARCIA

Compre con tranquilidad. Ubique cómodamente su auto frente a nuestra casa.

ALAMEDA esq. AVENIDA ESPAÑA

Radiotelevisión Ltda.
RCA VICTOR M.R.
COMPAÑIA 1036
AL LADO DEL TEATRO REAL • TEL. 85350

NOVEDADES en DISCOS
R.C.A. VICTOR
ODEON — COLUMBIA
DECCA - M.G.MAYER

MINISTRO DEL JAPON EN LA NACION.— Ayer visitó nuestra casa el Ministro del Japón ante la Moneda, Excelentísimo señor Katsushiro Narita, acompañado del Segundo Secretario, señor Shiro Kondo, quienes fueron recibidos por el Presidente del Consejo y Director del diario, señor Rogelio Cuéllar. En una charla que se prolongó por más de media hora, se conversó sobre temas de interés para ambas naciones. En el grabado vemos al señor Cuéllar en compañía de los distinguidos diplomáticos japoneses.

PROMULGADA... (De la página 7)

previa conversión a la clase correspondiente.

Artículo 9.o.— Tendrán la calidad de Bancos extranjeros, para los efectos de este decreto con fuerza de ley, aquéllos cuya casa matriz o dirección superior estan radicadas fuera del país.

Artículo 10.o.— El 31 de diciembre de cada año, la Superintendencia de Bancos comprobará si los Bancos mantienen la proporción del 10 o|o indicada en el artículo 8.o y, en caso contrario, quedarán obligados a efectuar el reajuste de sus acciones en el plazo que fije la Superintendencia.

Artículo 11.o.— Los Bancos podrán adquirir de otros, que tengan excedente de acciones, las que sean necesarias para restablecer la proporción legal, y si no pudieren obtenerlas, el Banco Central emitirá las acciones que requieran al valor resultante de la división del capital pagado y la reserva a que se refiere la letra a) del artículo 56, por el total de las acciones emitidas.

Artículo 12.o.— Si por cualquier causa un Banco accionista entrare en liquidación, el Banco Central cancelará las acciones que dicho Banco posea conforme a lo dispuesto en el inciso 2.o del artículo 8.o, al valor que resulte de la división del capital pagado y la reserva, a que se refiere la letra a) del artículo 56, por el monto de las acciones emitidas, dentro de un plazo de treinta días, contado desde la fecha en que se inicie la liquidación.

Artículo 13.o.— Si un Banco comercial no cumpliere la obligación de adquirir acciones del Banco Central en la proporción legal, el Superintendente de Bancos podrá, previo requerimiento, revocarle la autorización concedida para ejercer el comercio bancario.

Artículo 14.o.— Las acciones de la Clase "B", podrán ser adquiridas por cualquiera persona natural o jurídica, con excepción de los Bancos comerciales.

Los Bancos que a la fecha de la dictación del presente decreto con fuerza de ley posean acciones de la Clase "B", podrán conservarlas en las condiciones que se indican en el inciso 3.o del artículo 8.o, previa conversión a la clase que corresponda.

Artículo 15.o.— El Banco llevará un registro de todos los accionistas, con anotación del número de acciones que posean.

TITULO III
DEL DIRECTORIO

Artículo 16.o.— El Directorio del Banco Central de Chile, está compuesto por catorce miembros, designados en la siguiente forma:

a) Tres directores nombrados por el Presidente de la República, en representación de las acciones de la Clase "A";

b) Dos directores elegidos por los Bancos nacionales, como accionistas de la Clase "B";

c) Un director elegido por los Bancos extranjeros, como accionistas de la clase "C";

d) Un director elegido por las personas naturales o jurídicas, como accionistas de la clase "D";

e) Un director nombrado, conjuntamente, por la Sociedad Nacional de agricultura y la Sociedad de Fomento Fabril;

f) Un director nombrado, conjuntamente por la Corporación de Ventas de Salitre y Yodo de Chile y la Cámara Central de Comercio de Chile;

g) Un director designado por las instituciones obreras, y

h) Cuatro directores designados por el Congreso Nacional, en conformidad a lo dispuesto en la Ley N.o 8,707.

Los directores a que se refieren las letras a), d), e), f) y g) del presente artículo, no podrán ser parlamentarios ni directores o empleados rentados de Bancos accionistas.

Artículo 17.o— Los accionistas de las clases "B" y "C" elegirán sus directores a razón de un voto por cada acción que posean. Los Bancos accionistas sólo podrán votar por el número de acciones que posean, con arreglo a la proporción indicada en el artículo 8.o.

Los tenedores de acciones de la clase "D" tendrán derecho a emitir un voto por cada acción que posean, pero sólo podrán votar individualmente hasta por cien acciones.

Artículo 18.o— El director representante de las instituciones obreras será designado en conformidad a las normas que se indiquen en los estatutos del Banco.

Artículo 19.o— Los directores del Banco Central de Chile durarán tres años en sus funciones y podrán ser reelegidos.

Artículo 20.o— Si el representante de algunas de las entidades a que se refieren las letras e) y f) del artículo 16 no estuviere elegido dentro del plazo de treinta días contados desde la fecha señalada por los estatutos para la elección, el directorio del Banco Central de Chile hará la designación, y la persona así nombrada representará al grupo respectivo por el período correspondiente

TITULO IV
ADMINISTRACION DEL BANCO

Artículo 21.o— La Dirección del Banco y su administración estarán a cargo del directorio.

Artículo 22.o— El directorio elegirá un presidente, un vicepresidente y un gerente general.

Para la designación de presidente y gerente general será necesario el acuerdo de diez directores, a lo menos.

La elección de vicepresidente requerirá el acuerdo de la mayoría absoluta de los directores en ejercicio.

Artículo 23.o— El presidente y vicepresidente durarán tres años en sus funciones, y podrán ser reelegidos.

No obstante lo dispuesto en el inciso anterior, se entenderán prorrogadas sus funciones hasta la elección de sus reemplazantes o reelección de los mismos.

La duración de las funciones del gerente general no estará sometida a plazo. Para removerlo se requerirá el acuerdo de ocho directores.

Artículo 24.o— El presidente sólo podrá votar para dirimir un empate.

Artículo 25.o— No podrán ser presidente, vicepresidente o gerente general del Banco Central de Chile, miembros del Congreso o personas que ocupen puestos rentados en la Administración Pública o que sean directores o empleados remunerados de otro Banco.

Se exceptúan de lo dispuesto en este artículo, los cargos de Ministro de Estado y profesor universitario.

Artículo 26.o— El presidente, vicepresidente y gerente general no podrán ser directores del Banco Central. Tampoco podrán ser directores los demás empleados de la institución.

Artículo 27.o— El presidente, vicepresidente y gerente general del Banco Central, no podrán poseer, mientras permanezcan en sus cargos, acciones de ningún Banco accionista.

Artículo 28.o— El presidente del Banco será presidente del directorio.

Artículo 29.o— El presidente y el gerente general tendrán, conjuntamente, la representación legal del Banco.

Artículo 30.o— El vicepresidente reemplazará al presidente en caso de vacancia, ausencia o cualquier otra causa que le impida desempeñar el cargo.

Artículo 31.o— El directorio podrá designar los Comités permanentes o temporales, que juzgue necesarios, para la buena administración del Banco.

El directorio podrá facultar al presidente del Banco y al gerente general para que conjuntamente resuelvan descuentos con el público dentro de un margen por operación que el mismo acuerdo determine.

En igual forma podrá facultar a los agentes de sucursales para realizar la misma clase de operaciones.

Artículo 32.o— El quórum para celebrar sesiones del directorio será de ocho directores.

Artículo 33.o— Los acuerdos del directorio del Banco Central deberán adoptarse por la mayoría de los directores presentes en la Sala, salvo en los casos en que leyes o los estatutos del Banco exijan una mayoría especial.

Artículo 34.o— El secretario del Banco Central de Chile será Ministro de Fe para atestiguar la veracidad de las actuaciones y documentos del Banco.

Artículo 35.o— Ningún director podrá intervenir ni votar en operaciones de crédito, inversiones u otros negocios que interesen a él, o a empresas o particulares con quienes mantenga vínculos de participación, dependencia o ingerencia en su administración; igual prohibición regirá con respecto a los negocios u operaciones que interesen a sus parientes hasta el tercer grado de consanguinidad y segundo de afinidad, inclusives.

Artículo 36.o— Los directores o empleados del Banco Central de Chile, que a sabiendas ejecuten operaciones prohibidas por ley, responderán personalmente con sus bienes de las pérdidas que dichas operaciones irroguen al Banco, sin perjuicio de las sanciones legales que correspondan.

Artículo 37.o Los accionistas sólo podrán intervenir en la administración del Banco por medio de sus representantes en el Directorio.

TITULO V
OPERACIONES DEL BANCO

Artículo 38.o El Banco Central de Chile tendrá el monopolio de la emisión de billetes y de la acuñación de monedas

Artículo 39.o El Banco Central de Chile, con arreglo a las finalidades establecidas en el artículo 2.o del presente Decreto con Fuerza de Ley, y en ejercicio de su facultad emisora, podrá efectuar las siguientes operaciones:

a) Conceder créditos al Fisco, Instituciones semifiscales, de Administración Autónoma y Municipalidades, en las condiciones establecidas en leyes especiales.

No obstante, el carácter facultativo de las operaciones indicadas en el inciso anterior, el Banco deberá descontar letras de cambio giradas por la Caja Autónoma de Amortización de la Deuda Pública, a cargo del tesorero general de la República, por el plazo y condiciones y hasta por el monto señalado en la Ley N.o 7.200, de 21 de julio de 1942, con el objeto de regularizar los ingresos de la Caja Fiscal.

b) Redescontar letras a los Bancos accionistas o descontarlas pagarés u otros documentos de crédito, que reúnan las condiciones siguientes:

1.o Que el origen de las operaciones sea la producción agrícola, industrial o minera, o negocios destinados a facilitar la exportación o importación y la circulación o colocación de productos en los mercados.

Sin embargo, no podrá redescontar o descontar a los Bancos comerciales, documentos cuyo origen importe inversiones permanentes, ya sea en bienes raíces o muebles, salvo que el Directorio autorice, excepcionalmente y por razones fundadas, determinadas operaciones de esta naturaleza.

Tampoco aceptará operaciones que tengan su origen en el servicio de obligaciones, en fines de consumo o en el financiamiento de negocios especulativos.

2.o Que las firmas que intervengan en la operación, sean de primera clase, entendiéndose por tales, aquellas cuya responsabilidad cubra con exceso sus obligaciones directas y que, además, las informaciones o antecedentes de que el Banco disponga acrediten el cumplimiento fiel y oportuno de sus compromisos.

3.o Que los plazos que falten para su vencimiento no excedan de noventa días o de ciento ochenta días cuando se trate de operaciones destinadas a fines agrícolas.

No obstante, el Directorio del Banco podrá ampliar estos plazos hasta un año, si estima conveniente estimular calificados rubros de la producción nacional. En tal caso, se requerirá el acuerdo de diez directores, dos de los cuales deberán ser representantes fiscales.

c) Conceder a los Bancos accionistas, cuyas colocaciones se hayan mantenido dentro de las normas por él fijadas, préstamos en casos de emergencia, por un plazo no superior a noventa días, con las garantías que juzgue adecuadas, previo informe favorable de la Superintendencia de Bancos y el voto conforme de diez directores, a lo menos, dos de los cuales deberán ser representantes fiscales.

d) Ceder documentos de su cartera de colocaciones o de inversiones a las empresas bancarias, y demás instituciones de crédito.

La cesión a que se refiere el inciso anterior sólo podrá efectuarse a las empresas o instituciones que a la fecha de la operación no tengan obligaciones pendientes con el Banco Central.

El Banco Central no podrá conceder redescuentos u otros créditos a las instituciones que conserven documentos vigentes de las cesiones a que se refieren los incisos anteriores, y deberá aceptar la devolución de los documentos cedidos a requerimiento del cedente.

e) Descontar letras al público cuyo origen sea la producción agrícola, industrial o minera, o negocios destinados a facilitar la exportación o importación y la circulación o colocación de productos en los mercados. Los plazos de vencimiento de estas letras, serán los contemplados en el número 3.o de la letra b) de este artículo.

Las operaciones que se autoricen en conformidad a lo dispuesto en esta letra, deberán llevar, a lo menos, dos firmas de primera clase.

Serán aplicables a las operaciones de descuentos con el público las prohibiciones señaladas en la letra b) de este artículo.

f) Efectuar préstamos con garantía de productos a plazos que no excedan de ciento ochenta días, destinados a atender la producción de carácter estacional, cuyo aprovechamiento y consumo requieran plazos adecuados.

Estos préstamos se otorgarán con arreglo a las disposiciones de la Ley de Almacenes Generales de Depósitos.

g) Comprar y vender, en mercado abierto, con fines de regulación monetaria, títulos del Fisco, de los organismos públicos, o valores que tengan la garantía directa o indirecta del Estado.

Sólo podrá efectuar la compra de estos valores, cuando se produzca una efectiva y creciente contracción del medio circulante u otros síntomas deflacionistas que así lo aconsejen.

Estas operaciones requerirán el voto conforme de diez directores a lo menos.

h) Emitir y colocar en el mercado títulos a su propio cargo, con el mismo objeto indicado en la letra anterior. El Banco podrá establecer los montos, intereses, plazos, monedas y demás condiciones en que se efectuará la emisión y el pago de estos títulos. También podrá requerirlos en el mercado, cuando las circunstancias lo aconsejen.

i) Efectuar operaciones de cambios internacionales, con arreglo a las disposiciones especiales que las rijan. Con tal objeto, podrá comprar y vender toda clase de divisas y oro amonedado o en barras.

Estas transacciones comprenderán billetes, monedas, giros bancarios sobre plazas extranjeras, letras de cambio y cheques, órdenes telegráficas y, en general, títulos o documentos de cualquiera naturaleza en moneda extranjera.

Artículo 40.o Las operaciones a que se refieren las letras e) y f) del artículo anterior, sólo podrán efectuarse con fines de regulación monetaria y crediticia. Corresponderá al Directorio señalar los límites globales de estas operaciones, su orientación económica, condiciones, intereses, plazos y demás modalidades que estime convenientes, en acuerdo que requerirá el voto conforme de diez directores, dos de los cuales deberán ser representantes fiscales.

Artículo 41.o— Sin perjuicio de lo dispuesto en el artículo 81, las operaciones con el público serán resueltas por un Comité formado por el presidente del Banco, el Gerente General y dos directores periódicamente designados al efecto. La elección de estos últimos se efectuará en un solo acto. En igual forma, y por el mismo período, se elegirán dos directores subrogantes.

El presidente y el gerente general tendrán derecho a voto en las sesiones del Comité a que se refiere el inciso anterior, y los acuerdos deberán adoptarse con el voto conforme de tres de sus miembros.

La operación rechazada por el Comité podrá ser reconsiderada por el directorio, a petición de la persona interesada, y para su aprobación requerirá el voto conforme de diez directores a lo menos.

El Comité presentará, en cada sesión ordinaria del directorio, una minuta que contenga las operaciones que hubiere aprobado desde la fecha de la última sesión ordinaria.

TITULO VI
OTRAS FUNCIONES Y FACULTADES DEL BANCO

Artículo 42.o— Además de las operaciones señaladas en el título anterior, y con arreglo a las finalidades establecidas en el artículo 2.o, el Banco Central de Chile tendrá las siguientes atribuciones:

a) Ejercer el control cuantitativo y cualitativo sobre los créditos que concedan las empresas bancarias y demás instituciones de crédito, tanto particulares como aquellas en que el Estado tenga intervención o participación, fijando periódicamente normas que regirán para el desarrollo de las actividades de dichas instituciones y que podrán comprender, entre otras, los límites para las colocaciones y la distribución de éstas por instituciones, naturaleza y actividades a que se refieran.

Las normas se fijarán con aprobación del Ministerio de Hacienda, y las instrucciones serán impartidas a las instituciones bancarias por intermedio del Superintendente de Bancos.

b) Fijar las distintas tasas de interés que corresponda aplicar a las operaciones que pueda efectuar, salvo aquellas indicadas en leyes especiales.

c) Determinar, conjuntamente con la Superintendencia de Bancos, las tasas máximas de interés, comisiones y otros gastos que podrán cobrar los Bancos y organismos de crédito que están facultados para operar con él, como, asimismo, las tasas de los intereses que dichas instituciones puedan pagar sobre las distintas clases de depósitos.

Estas tasas podrán ser diversas, atendida la naturaleza de las operaciones y la categoría de la empresa bancaria u organismo de crédito, conforme a lo que se establezca en los Estatutos del Banco.

d) Fijar periódicamente los encajes que las empresas bancarias o de crédito deberán mantener en relación con sus depósitos.

e) Recibir depósitos, pagaderos a la vista sin interés, en moneda nacional o extranjera. El Banco no podrá otorgar sobregiros en las Cuentas Corrientes.

f) Recibir valores en custodia y garantía, en las condiciones que fije el directorio.

Los bonos y otros valores entregados al Banco Central en garantía de operaciones, serán considerados como constituídos en prenda por el solo hecho de su entrega, y la prenda gozará de los privilegios establecidos en la Ley N.o 4,287.

g) Actuar como Agente Fiscal en todas aquellas materias compatibles con las finalidades del Banco y desempeñar las demás funciones que le encomienden leyes especiales.

h) Participar, en representación del Gobierno de Chile, y con la garantía del mismo, en el Fondo Monetario Internacional y en el Banco Internacional de Reconstrucción y Fomento y operar con estos organismos, de acuerdo con la Ley N.o 8,403, de 29 de diciembre de 1945.

i) Aplicar las disposiciones contenidas en los Tratados de Compensación y Convenios de Pagos celebrados entre Gobiernos o Bancos participantes.

Si estos tratados o convenios estipularen créditos recíprocos y con arreglo a sus disposiciones fuere necesario cancelar un saldo deudor, el Fisco pondrá a disposición del Banco los cambios correspondientes, contra entrega por éste de las cantidades en moneda corriente que hubiere recibido.

j) Contratar en el exterior préstamos, descuentos o créditos en cualquiera otra forma, con el acuerdo previo de diez directores a lo menos, comprendiéndose entre ellos el voto de dos directores de representación fiscal.

El acuerdo del directorio deberá establecer con precisión los recursos que se destinarán a cubrir el crédito que se contrata.

k) Actuar como Cámara de Compensación de los Bancos accionistas en Santiago y en las demás ciudades de la República en que tenga Sucursales.

Proceder en igual forma respecto de otras instituciones de crédito, en las condiciones que fije el directorio.

l) Realizar estudios e investigaciones económicas y monetarias.

m) Comunicar a los Poderes Públicos la opinión que le merezca todo proyecto o iniciativa que, a su juicio, digan relación con las finalidades indicadas en el artículo 2.o del presente Decreto con Fuerza de Ley, y dar su opinión acerca de las circunstancias económicas y monetarias que incidan en la ejecución de su política.

n) Adquirir y mantener bienes raíces necesarios para sus oficinas y servicios anexos.

Podrá también adquirir y mantener bienes raíces transferidos en pago de créditos contraídos en el giro de sus operaciones, ya sea que los hubiere directamente del deudor o en remate judicial.

El Banco enajenará los bienes raíces adquiridos en pago de obligaciones tan pronto como las condiciones del mercado se lo permitan.

Artículo 43.o— Los Bancos comerciales y demás instituciones de crédito sólo podrán optar a los recursos que el Banco Central otorgue, al conformar sus operaciones a las reglas que contiene el presente Decreto con Fuerza de Ley.

TITULO VII
RESERVA EN ORO Y MONEDAS EXTRANJERAS

Artículo 44.o— El Banco Central de Chile mantendrá un Fondo de Reserva en oro o monedas extranjeras.

Artículo 45.o— Ese Fondo de Reserva podrá consistir en:

a) Oro amonedado o en barras depositado en el propio Banco;

b) Oro amonedado o en barras depositado en custodia en Bancos de primera clase establecidos en el extranjero;

c) Depósitos pagaderos a la vista o a plazo, ya sea en oro o monedas extranjeras, en Bancos del exterior de reconocida responsabilidad.

Las instituciones depositarias serán las que el Directorio designe con el voto conforme de diez directores, entre los cuales deberán comprenderse dos representantes fiscales.

Las barras de oro que formen parte de la Reserva depositada en el país, deberán tener el peso y contenido de fino que establezcan los estatutos.

Artículo 46.o.— Este fondo se incrementará con una comisión en oro o moneda extranjera no superior al medio por ciento que pagarán al Banco los compradores de cambios internacionales y no más de un cuarto por ciento en las compras de cambio efectuadas a través de los Bancos comerciales u otras firmas autorizadas.

El equivalente en moneda corriente de este oro o moneda extranjera, incrementará las entradas ordinarias del Banco.

Artículo 47.o.— El producto en moneda corriente que resulte de una revaluación de la Reserva en oro o monedas extranjeras por efecto de una modificación de la paridad oficial de la moneda, se destinará, en la proporción que fije el Directorio en acuerdo adoptado con el voto conforme de los tres representantes fiscales,

a) A amortizar o cancelar obligaciones del Fisco con el Banco Central, y

b) A incrementar el Fondo de Eventualidades contemplado en este decreto con fuerza de ley.

Artículo 48.o.— El Banco Central estará facultado para exportar o importar oro sin sujeción a restricción, contribución ni gravamen fiscal alguno.

Esta facultad sólo podrá ser suspendida por el Presidente de la República.

Artículo 49.o.— El Banco Central podrá ordenar la acuñación de monedas de oro a la Superintendencia de la Casa de Moneda y Especies Valoradas sin limitación de cantidad, con arreglo al arancel respectivo, y esta repartición le dará atención preferente con respecto a otras entidades o particulares.

TITULO VIII
DEL CIRCULANTE

Artículo 50.o. — La emisión de billetes y la acuñación de monedas constituirá un derecho exclusivo del Banco Central de Chile.

Sin perjuicio de lo dispuesto en el decreto ley N.o 587, de 13 de octubre de 1925, el Banco podrá ordenar dentro o fuera del país la impresión de billetes y la acuñación de monedas en la forma y condiciones que determine el Directorio.

Artículo 51.o.— Los billetes expresarán su valor en pesos y tendrán los cortes y características que señale el Directorio, con el acuerdo de diez de sus miembros y la aprobación del Presidente de la República.

Artículo 52.o.— Los billetes y monedas emitidos por el Banco serán los únicos medios de pago con poder liberatorio y circulación ilimitados. Tendrán curso legal en todo el territorio de la República y serán recibidos por su valor nominal.

Sin embargo, nadie estará obligado a recibir en pago de obligaciones y en una sola vez más de un mil pesos en monedas divisionarias.

Artículo 53.o.— El Banco retirará de la circulación los billetes en mal estado por su uso o deterioro.

Cuando faltaren a estos billetes sus dos quintas partes y conservaren las restantes, el Banco pagará su valor nominal.

Si estuvieren destruídos en menos de las tres quintas partes y conservaren en buen estado más de las dos quintas partes restantes, serán canjeados en la mitad de su valor nominal, siempre que pueda verificarse su serie y número.

El Banco no estará obligado a canjear los billetes mutilados que no estén comprendidos en las disposiciones anteriores.

Artículo 54.o.— Los billetes retirados definitivamente serán perforados por el Banco y no tendrán desde ese momento poder liberatorio ni curso legal.

Artículo 55.o. — La perforación con que se taladren los billetes retirados de la circulación deberá ser notoriamente visible, y uniforme en todas las Oficinas del Banco.

TITULO IX
DE LAS UTILIDADES DEL BANCO

Artículo 56.o. — Al término de cada ejercicio financiero semestral y después de efectuados los castigos y provisiones que acuerde el Directorio, se procederá a distribuir las utilidades del Banco con arreglo a las disposiciones siguientes:

a) Se destinará un diez por ciento (10 o|o) a un Fondo de Reserva, que tendrá por objeto atender al pago de futuros dividendos. Este Fondo no se seguirá incrementando cuando exceda del capital pagado del Banco.

b) Se destinará hasta un cinco por ciento (5 o|o) a beneficio de los empleados, no pudiendo exceder esta suma de veinticinco por ciento de los sueldos percibidos durante el semestre.

c) Se repartirá un dividendo a los accionistas, cuyo monto será fijado por un mínimo de diez directores, dos de los cuales deberán ser representantes fiscales.

d) El remanente será de beneficio fiscal.

Artículo 57.o.— El Directorio del Banco, antes de proceder al reparto de utilidades, aplicará las sumas necesarias para cubrir las operaciones incobrables de su cartera o cualquiera pérdida producida en el giro de sus actividades.

Destinará también las cantidades que juzgue prudentes para cubrir el riesgo de sus colocaciones, operaciones de cambio, o de cualquier otro evento; en estos últimos casos se requerirá el voto favorable de dos directores fiscales. Estas provisiones ingresarán a una cuenta especial que se denominará "Fondo de Eventualidades". Se agregarán a este Fondo las sumas que el Banco mantenga actualmente acumuladas con este objeto.

Artículo 58.o.— Será necesario el acuerdo de diez directores a lo menos para girar con cargo al Fondo de Eventualidades.

Estos giros tendrán por exclusivo objeto cubrir pérdidas ya producidas.

TITULO X
SUPERVIGILANCIA DEL BANCO

Artículo 59.o.— Corresponderá al Superintendente de Bancos la supervigilancia del Banco Central, en conformidad a lo dispuesto en la Ley General de Bancos.

Artículo 60.o. — El Banco Central deberá presentar al Superintendente de Bancos los informes que éste solicite y una memoria anual que contenga el estado de su situación y los datos correspondientes a las operaciones realizadas en el curso del año.

Artículo 61.o. — Además de los informes y memoria a que se refiere el artículo anterior, se presentará al Superintendente de Bancos un Estado de situación mensual que contenga los datos que determine dicho funcionario.

Los balances semestrales del Banco serán publicados en el "Diario Oficial", dentro de los quince días siguientes al término de cada ejercicio.

Los balances y estados de situación del Banco quedarán a disposición del público en sus propias oficinas, tanto en Santiago como en sus sucursales, y serán publicados mensualmente en el "Diario Oficial".

TITULO XI
DISPOSICIONES VARIAS

Artículo 62.o. — Las relaciones del Banco Central con el Gobierno se mantendrán por intermedio del Ministerio de Hacienda.

Artículo 63.o.— El Banco Central de Chile estará exento de todo derecho, impuesto o contribución, con excepción del impuesto territorial sobre bienes raíces, del impuesto de la Cifra de Negocios y de las tarifas generales para las remesas de fondos por giros postales o telegráficos. Igual exención tendrán los billetes, monedas, metales, papel y cualquier otro elemento que sirva para la impresión de billetes o acuñación de monedas.

Los créditos del Banco Central gozarán de preferencia con respecto a cualquier otra clase de obligaciones.

Artículo 64.o.— Los Estatutos del Banco y sus posteriores reformas requerirán el acuerdo del Directorio, con el voto conforme de diez de sus miembros, a lo menos, y la aprobación del Presidente de la República.

Artículo 65.o.— Los estatutos reglamentarán las siguientes materias:

a) La fecha y procedimiento para la elección de directores, sus emolumentos y los días en que deberá celebrar sesiones el Directorio.

Las remuneraciones que percibirán los directores no podrán exceder de cien mil pesos anuales por la asistencia a sesiones del Directorio y de noventa y seis mil pesos, también anuales, por la asistencia a las reuniones de Comités, y

b) Todos los demás actos concernientes a la administración del Banco que contribuyan a la buena marcha de la Institución, en conformidad al presente decreto con fuerza de ley.

Artículo 66.o.— Queda derogada la Ley del Banco Central de Chile cuyo texto se fijó por el decreto N.o 2,266, del Ministerio de Hacienda, el 2 de agosto de 1935, y todas las disposiciones legales contrarias al presente decreto con fuerza de ley, el que entrará a regir desde el 1.o de julio del presente año.

ARTICULOS TRANSITORIOS

Artículo 1.o.— Los fondos de reserva del Banco Central de Chile, acumulados hasta la fecha de promulgación del presente decreto con fuerza de ley en virtud de lo dispuesto en el artículo 99, números 1.o y 4.o de su Ley Orgánica, se destinarán a incrementar el Fondo a que se refiere la letra a) del artículo 56 del presente decreto con fuerza de ley.

Artículo 2.o.— Se aplicará la suma necesaria con cargo a las retenciones que el Directorio del Banco pueda efectuar de acuerdo con el artículo 7.o de la ley N.o 9,856 para cancelar los anticipos concedidos por el Banco Central a la Superintendencia de la Casa de Moneda y Especies Valoradas, en conformidad al artículo 5.o de la misma ley, que se encuentren pendientes a la fecha de promulgación del presente decreto con fuerza de ley.

Tómese razón, comuníquese y publíquese.— C. IBAÑEZ C.— Juan B. Rossetti".

PRECIOS MUNDIALES DEL COBRE ESTUDIA MINISTRO DE HACIENDA

Las alternativas del precio del cobre en el mercado mundial son objeto de estudio por parte del Gobierno chileno.

El Ministro de Hacienda señor Rossetti, que en la mañana recibió un memorándum de la Braden y un cable del presidente mundial de la Kennecott, sobre el particular, se entrevistó en la tarde con el Presidente de la República Excmo. señor Carlos Ibáñez del Campo, para tratar sobre este mismo problema.

El memorándum de la Braden le fué entregado personalmente por el Gerente señor C. D. Michelsonn.

Ni en el Ministerio de Hacienda ni en la Moneda se dieron mayores informaciones sobre el particular.

"¡Bravos infantes!"...

(DE LA PAGINA 7)

cilla, de acuerdo con la situación del país, que es bastante difícil".

"Me he comprometido a salvar a Chile del abismo económico en que se encuentra. En esta tarea necesitamos del esfuerzo de todos. Voy a luchar por lo que he prometido; voy a luchar por la grandeza de Chile y por el bienestar del pueblo, y en esta labor nada me podrá detener".

Finalmente el Presidente rindió un sentido homenaje a los Héroes de Arica, y se refirió al papel de la Infantería en la Campaña del Pacífico.

TREINTA TONELADAS DE VERDURA ENVIAN CHACAREROS AL SUR

Fué enviado a la zona afectada por el último temporal, un carro de ferrocarril con 30 toneladas de verduras y cereales, donadas por la Cooperativa Agrícola de Chacareros de Santiago, y el Sindicato Agrícola de Chacareros de Quilicura.

Este aporte para los damnificados fue gestionado por don Guillermo Cañón Tobar, Secretario General de la Federación de Chacareros de Chile.

EMPLEADOS DE LA ETCE CON DIRECTORES.— Ayer tarde de ayer quedó constituído el Consejo de la Empresa de Transportes Colectivos del Estado (ETCE). En esta ocasión el Gerente General, señor Enrique Méndez Carrasco, dio cuenta de los problemas pendientes y del estado del material rodante en servicio y también del que está por llegar al país, el que duplicará la capacidad de transporte. También se dio cuenta de las facilidades públicas que se están solicitando para la adquisición de nuevos buses, lo que permitirá, antes de fin de año, solucionar el problema de la movilización de Santiago. En el grabado vemos al Gerente General de la Empresa, señor Méndez, acompañado por los directores señores Orlando Becker y Enrique Renard, y de miembros de la Asociación Provisoria de Empleados de la institución.

FRAGATA COVADONGA LLEGO CON AUXILIOS A CONSTITUCION AYER

A las 19 horas de ayer —según informe de la Subsecretaría de Marina—, la fragata "Covadonga", que fué enviada a Constitución, llevando tropa y auxilios para la zona damnificada por los temporales últimos, inició el desembarco del material que llevaba a ese puerto.

El comandante, señor Urzúa Merino, que viajó a bordo de la Fragata, asumió de inmediato las funciones de Jefe Militar de la Plaza y Gobernador Marítimo.

Se esperaba que en las primeras horas de esta madrugada arribará al puerto la "Chibana", con víveres y otros efectuarios.

La "Covadonga" [illegible] otras ocasiones, 100 [illegible]

SE ESTUDIA DECRETO SOBRE EL SERVICIO NAC. DE ESTADISTICA

En el Ministerio de [illegible] se informó ayer que se [illegible] de la semana entrante [illegible] redactado el decreto [illegible] tructura el Servicio Nacional de Estadística, ex Dirección General de Estadística.

El decreto se fundamenta en lo dispuesto por el DFL [illegible] reestructuró el Ministerio de Economía.

CASAS
ASISMICAS E INCOMBUSTIBLES
Living-comedor, 2 dormitorios, cocina y baño
PRECIO: $ 103.000.—
Le construímos con $ 33.333 al contado. Saldo a [illegible]
BANDERA 465 — OFICINA [illegible]

Grandioso Éxito
constituyó la
INAUGURACION del
DEPOSITO DE LA FABRICA DE CECINAS STARK
de Viña del Mar
en MAC-IVER 190
miles de personas arrebataron nuestros exquisitos productos.
Si Ud. aún no ha adquirido nuestras cecinas
Hágalo hoy mismo en MAC-IVER Nº 190
"Cecinas STARK, un producto digno de su [illegible]"
Fábrica de Cecinas OTTO STARK
VIÑA DEL MAR
pone en conocimiento del comercio y público en general que ha nombrado a los señores
FERNANDEZ y RIOS — MAC-IVER 190 — [illegible]
DISTRIBUIDORES EXCLUSIVOS, de sus productos por mayor y menor, para la provincia de [illegible]
FERNANDEZ Y RIOS
tiene el agrado de comunicar, que han sido designados DISTRIBUIDORES EXCLUSIVOS de los productos de la
FABRICA DE CECINAS OTTO STARK
de Viña del Mar, para ventas por mayor y menor en la provincia de Santiago.
MAC-IVER 190-SANTIAGO

Champagne
VALDIVIESO
Distribuidores Exclusivos
DUNCAN FOX & CO. LTD.

EN EL NURIA.— Con motivo de su próximo viaje a Francia sus relaciones ofrecieron una manifestación de despedida al señor Pedro Aizuget. La escena muestra al señor Antonio Jara y señora; Armando Larios y señora; a las señoras Olga de Legisos y Diamanda L. de Bardet y señorita Gloria Legisos.

Señorita ADRIANA LLAÑA INFANTE, su matrimonio con el señor Néstor Manríquez Reyes, se efectuará hoy privadamente en casa de la novia. Serán padrinos por parte de la novia, el señor Hugo Infante Troncoso y la señora María Infante de Llaña, y por parte del novio, el Sr. Luis Manríquez Manríquez y la señora Graciela Reyes de Manríquez. Testigos en el matrimonio civil, por parte de la novia: Gastón Llaña Infante, Irma Llaña Infante, Irma Fernández de Llaña, y Amelia Troncoso de Infante, y por parte del novio: Luis Manríquez Reyes; Hernán Manríquez Reyes, Graciela Manríquez Reyes y Lucía Rojas de Manríquez y en el matrimonio religioso, por parte de la novia: Angela Costa de Infante, Mariania Infante Costa, María Infante de Infante, Eduardo Infante Infante, Sergio Infante Infante; José Manuel Infante Infante y Rafael Silva Valenzuela y por parte del novio: Antonio Reyes M., María Darrirandi de Reyes, Juan Antonio Coloma Mellado, Raquel Reyes de Coloma, Juan de Dios Reyes, Ana Franzani de Reyes y Rolando Molina Reyes.

MUSICA

Cuarto Concierto Sinfónico

Después de la interrupción sufrida en el orden de los conciertos, por obra de la indisposición del director y, más que nada, por la falta de un director suplente, cargo que debería existir en nuestro primer conjunto orquestal, la serie sinfónica continuó con el cuarto concierto. Obras de Mozart, Soro y Bartok compusieron el programa.

La versión dada por Tevah de la Sinfonía en si bemol K. V. 319, logró un notable atractivo, especialmente por la observación de sus valores rítmicos. El júbilo que expresan los diferentes temas de esta sinfonía, su carácter alegre fué bien captado por el director y logró ser extraído del conjunto con general eficiencia. No siempre es posible obtener que las entradas conserven la debida uniformidad ni que la afinación se mantenga en forma. Ciertamente que estos defectos son posibles de corregir, y quizás si lo hubieran sido en caso de haber tenido mayor ensayo.

En la segunda parte se escuchó un grupo de obras de Enrique Soro. El compositor chileno estuvo representado por composiciones ya conocidas y que, podemos decir, están incorporadas al patrimonio de la música chilena, culta con méritos verdaderos. El "Andante Apassionato" es, por ejemplo, una obra definitiva, no sólo dentro del estilo de este dotado compositor, sino dentro de la época que representa. Su romanticismo, así como el violento colorido y brillante orquestación de la "Danza Fantástica", son trozos que representan con toda dignidad nuestro pasado musical. Aún para aquellos snobs que desean ignorar épocas y vivir el instante, se hace imposible negar lo fundamental de esta música: su indiscutible calidad de oficio, su nervio, su razón de existir como reflejo en nuestro medio de una tradición que encuentra en el compositor una traducción legítima. Los "Aires Chilenos" son, en cierto modo, trozos de menor vuelo frente a las dos obras anteriores, pero el ensayo de estilización que allí emprende el compositor está logrado con la misma soltura y dominio de los recursos que, por otra parte, es característica general en la obra del notable compositor chileno. Las versiones ofrecidas fueron cuidadosas y especialmente mesuradas, sin la exageración efectista con que muchas veces se han entregado.

El estreno del Concierto para dos pianos de Bela Bartok, originalmente escrito para dos pianos y conjunto de percusión, y posteriormente ampliado a orquesta, causó no poca sorpresa en el auditorio. Se trata de una obra, como es corriente en Bartok, de una extrema complejidad, de una gran riqueza rítmica y de efectos sonoros, con amplia libertad de lenguaje armónico. Se advierte, aún en primera audición, que las exigencias de sincronización de los Instrumentos solistas y del conjunto, y la debida valoración de su juego y colorido instrumental, no alcanzó a profundizarse lo debido. Faltaron ensayos para una obra que es demasiado exigente y que, tras sus dificultades, entrega momentos de belleza legítima, como en el segundo movimiento. El clima general es vivaz, de un dinamismo que reemplaza, es cierto, la hondura temática, sacrificada en la obtención del interés rítmico fundamental en la arquitectura de la composición. Elvira Savi y Germán Berner cumplieron una tarea de alto mérito al penetrar en esta obra con la seguridad de su técnica y el dominio musical que su reconocida cultura artística les permite. Una mención especial merecen los profesores a cargo de la percusión, ya que la obra les entrega grandes responsabilidades como solistas.

DANIEL QUIROGA.

EN LA HOSTERIA PROVIDENCIA.— Aspecto de la comida de camaradería realizada por el personal de médicos y auxiliares de la Clínica Industrial, en este elegante establecimiento.

MISA.— El 9 de mayo de 1953 falleció la distinguida dama talina doña Alejandrina de Arias Casas de Terrazas, esposa del ex diputado don Felipe Terrazas. El martes próximo, a las 11 horas, con motivo de cumplirse un mes de su muerte, el Cardenal, Monseñor José María Caro, le oficiará una misa en la Basílica de la Merced.

—El martes próximo, primer aniversario del fallecimiento de la señora Carmela Prieto de Martínez, se oficiará una misa por el descanso de su alma en la Parroquia de la Vera Cruz, a las 9.30 horas.

COCTEL — COMIDA. — Don Manuel Arce ofreció en su residencia un coctel-comida a sus relaciones, con motivo de su día onomástico.

MANIFESTACIONES. — El próximo sábado 13 del presente se llevará a efecto el almuerzo que en el Club de Septiembre ofrecerán los hijos de las provincias de Colchagua y O'Higgins y sus amigos, en honor del Ministro de la Corte Suprema don Julio Espinoza Abello.

Las adhesiones se reciben en la Caja del Club y en Catedral 1165, oficina 9, fono 61091, a nombre de don Arsenio Cáceres Roldán.

Acontece...

POR YOLANDA RÓSS

A UNOS CUANTOS AÑOS de su época de colegio, 84 personas volvieron a pasar sustos y a respirar el ambiente rígido y aterrador de los exámenes. Pero la prueba valía la pena, aun soportando la seriedad y rigidez con que actuaban los "coordinadores" del examen, entre los que se contaban James Barret y su esposa, Dorothy Hayes de Huneeus y Ruth Norman, todos ellos funcionarios de la CEPAL...

...Estas 84 personas, seleccionadas entre más de trescientas, llegaron al examen final para optar a un cargo de traductores de varios idiomas en las oficinas de las Naciones Unidas. El llamado de la NU, que tuvo tanto eco en Chile, se está repitiendo en todos los países sudamericanos. Como el puesto es cosa muy seria, todos pasaron con gusto por la rigidez del examen, y aun para algunos fue un verdadero suplicio.

••• ESTABAN presente, entre ellos, la periodista Lenka Franulic, cuya presencia acomplejó a unos cuantos. Como se exigía poseer a fondo dos idiomas además del propio, elegidos entre el inglés, el francés, el ruso y el chino, Lenka se presentó con francés e inglés. Anita Fabres de Gutiérrez, secretaria de la Sección Prensa de los Estados Unidos, con los mismos idiomas como base. Anita comentó después que creía haber cometido un error al traducir del francés al castellano, crédito fiscal con credencia fiscal. La duda de la equivocación se convirtió en certeza cuando llegó corriendo a su casa a consultar el diccionario. El significado de lo último, lo puede saber cada uno de los lectores, haciendo lo que hizo Anita.

—o—

ALGUNOS se sienten muy optimistas con los temas que desarrollaron. Es el caso de Jorge Cristián Concha Solar, al que le tocó el tema de "Intercambio de estudiantes y profesores para un mayor desarrollo técnico y cultural internacional". Jorge, con sus 5 años en los Estados Unidos, becado por el State Departament, con estos mismos fines, consideró que su tema era parte de su propia vida. También formaban en el "elenco seleccionado" Raúl Pinto Cortínez, el profesor Edward de Bittencourt, Alfonso Garcés, Jorge Suárez Orrego, Marta May y Jorge Zwieden.

—o—

AHORA las pruebas de los exámenes que se efectuaron los días viernes y sábado pasados, van camino a Nueva York, en donde una junta calificadora de exámenes dará su fallo en tres meses más. La respuesta llegará identificada solamente por números. Los interesados a la selección al llegar al salón de exámenes perdieron nombres y sexos, y en el país del Norte, se calificará el 1, 2, 3, etc., con ignorancia total de la personalidad de cada cual.

Y. R.

Señorita JOSEFINA FALABELLA GARCIA, cuyo matrimonio con el señor Carlos Plaza Valenzuela se llevará a efecto hoy día en la Iglesia de los RR. PP. Franceses, a las 12 M. Serán padrinos, por parte de la novia, la señora Olga G. N. de De la Torre y el doctor don Estanislao Falabella C., y por parte del novio, la señora María Plaza de Marian y don Luis Alberto Plaza V. Los testigos del matrimonio civil serán, por parte de la novia, los señores Joaquín García Carro, Cosme Falabella C., Severiano García Carro, Arturo Alessandri Rodríguez, Ricardo Letelier Ruiz, Humberto Agüero Q., señoras Inés Tritini de Gellona y Teresa Peragallo de Falabella. Por parte del novio, los señores Diego Barros Ortiz, Eugenio Marín Acuña, Renato Valenzuela Munita, Salvador Errázuriz V. y Sergio Buzeta Quezada. Del matrimonio religioso, por parte de la novia, los señores Joaquín García Navero, Manuel de la Torre Añel, Francisco García Puig, Julio García Puig, Joaquín Falabella García, Alfonso Valdés Morandé y Luis Puelma Lara. Y por parte del novio, los señores Salvador Plaza Bielich, Oscar Risopatrón Barredo, Agustín Barros Jarpa, Samuel Salas Rodríguez, Vicente Merino Bielich y Germán Merino Merino.

SEÑORA MERCEDES VICTORIA DE RURAUGE VDA. DE RINGELING.— Ha fallecido en su residencia de Quilpué la señora Mercedes Victoria de Rurauge vda. de Ringeling.

Muere a la avanzada edad de 92 años rodeada del cariño de sus hijos, nietos, biznietos y familiares y su deceso ha sido hondamente lamentado en el vasto círculo de sus relaciones.

De carácter afable y bondadoso supo captarse las simpatías de cuantos tuvieron oportunidad de tratarla y apreciar sus valiosas virtudes.

La señora de Ringeling, nacida el 28 de julio de 1861, en Lima, era hija del noble marino francés Conde Don Eugenio de Rurange y de Doña Mercedes de Mesa-Blancas de Rurange, descendiente de los Marqueses de Blancas.

Casada en Antofagasta en 1877, con el recordado industrial salitrero don Otto Ringeling Bodicker, descendiente directo de la familia Ringeling-Glein, de gran abolengo, entroncada a ex casas reinantes y cuyo árbol genealógico se remonta al siglo octavo, formó su hogar rodeándolo de una aureola de virtudes y sanas costumbres al calor del cual se formaron sus hijos Herman Otto y Eugenio Ringeling de Rurange que hoy lamentan su partida.

El sepelio se efectuó en el Cementerio Parroquial de Quilpué después de oficiarse una misa por el eterno descanso de su alma.

JOSEFINA FALABELLA GARCIA, fué despedida con un té en el Waldorf por un grupo de sus amigas, con motivo de su matrimonio que se efectuará hoy a las 12 horas en la Iglesia de los RR. PP. Franceses. En el grabado acompañan a la novia Marisol Morel Solar, Adriana Barbieri Fernández y María Isabel Arrivillaga Llano.

MATRIMONIO CONCERTADO.— Hoy quedará concertado el matrimonio de la señorita Pearl Coudcu Schiavetti con el señor Antonio Aninat Spoerer.

Harán la visita de estilo don Antonio Aninat de Viale Rigo y señora María Spoerer de Aninat.

Bendecirá las argollas el Pbro. señor José María Acevedo Caro.

NO OLVIDE USTED QUE LA OBRA "MI CASA" es el aporte privado que está dando mejores resultados en los esfuerzos hechos para combatir la vagancia infantil. Visite "Mi casa", Avenida Esperanto 0394, paradero 24 La Cisterna, teléfono 387.

DON EUGENIO R. OSSA Y OSSA.— Próximo a cumplir un siglo y rodeado del invariable cariño de los suyos, que miraban en él a una reliquia de pasados días, ha fallecido el señor Ossa y Ossa, que alcanzó a ver numerosos tataranietos en su círculo familiar.

Venía de una noble casa española, oriunda de la tradicional Vizcaya y fundada como reza la divisa de su escudo "Para honor y centinela". Los Ossa se avecindaron en Chile en plena Colonia y han tenido honda repercusión en nuestra era republicana.

Don Eugenio R. Ossa y Ossa era, puede decirse, el patriarca de su linaje. Agricultor en sus años juveniles, cultivó las tierras de Apoquindo, vasta heredad de sus mayores y brindó allí, esa hospitalidad cordial y sin reservas propia de una naturaleza superior.

Contrajo matrimonio con doña Julia Linch y Borgoño, de notable belleza y en quien se conjugaban los linajes del almirante Patricio Lynch y del prócer de nuestra Independencia José Manuel Borgoño.

Su hogar fué un centro de sociabilidad. Sus hijos mantuvieron el prestigio de su nombre y brillaron sus hijas en los salones, con ese encanto peculiar en la dama chilena que ha traspasado, por cierto, nuestras fronteras.

Conservó el señor Ossa y Ossa hasta el término, condiciones de caballerosidad, tacto, buen tono y una privilegiada memoria que lo transformaba en un archivo viviente.

Católico fervoroso, se ha dormido en la paz del Señor, con la conciencia del deber cumplido. Su muerte enluta a caracterizadas familias de nuestro ambiente y su memoria se perpetúa en el recuerdo feliz de quien supo hacer de la caballerosidad un culto.

Miguel Munizaga

MATRIMONIOS. — En la Iglesia de las Agustinas se efectuará hoy, a las 12 horas, el matrimonio de la señorita Eliana Allende Rojas con el señor Alberto Prada Fraga.

—La señorita Josefina Falabella García contraerá matrimonio hoy con el señor Carlos Plaza Valenzuela, en la Iglesia de los RR. PP Franceses, a las 12 horas.

—Privadamente se efectuará hoy en casa de la novia, el matrimonio de la señorita Adriana Llaña Infante con el señor Nestor Manríquez Reyes.

EXPOSICION DE AUTOGRAFOS.— Mañana se inaugurará en la Sala "Le Caveau", Estado 36, una exposición de autógrafos originales de grandes personajes contemporáneos y del siglo pasado.

La colección consta de 30 cartas originales de personajes tan destacados como, Napoleón 1.o, Wellington, George Sand, Victor Hugo, Emile Zola, Anatole France, Gabriel D'Annunzio.

ENFERMOS.— Fué sometida a una delicada intervención quirúrgica, por el doctor Alfonso Asenjo, la señora Carmen Warnken de Gaete. Su estado es satisfactorio.

—En la Clínica Santa María, ha sido operada la niñita Wanda Lu Feller Hidalgo. Su estado es satisfactorio.

COMIDA DEL CLUB DE LEONES. — El Club de Leones de Santiago tendrá la sesión-comida el martes próximo, en el Club de la Unión, a las 21.15 horas.

En esta plenaria se efectuarán las elecciones de la próxima directiva y la reforma de los estatutos y reglamentos del Club.

MATRIMONIO. — Privadamente, en la residencia de la novia, calle Unamuno 584, de El Golf, se efectuó el matrimonio del señor Mario Escalona P., con la señorita Rebeca Schulz St., el miércoles 3 del presente.

EN EL INSTITUTO CHILENO BRITANICO DE CULTURA. — Coronation Lunch.— El martes 9 del presente; a las 12.45 horas, tendrá su acostumbrada reunión el Club de Almuerzo del Instituto Chileno Británico, presidida por la señora María Bianchi, para celebrar la Coronación de Su Majestad la Reina Isabel II.

Se ha invitado como Guests of Honour en esta oportunidad a S. E. el Embajador y señora de Stirling.

Se nos encarga pedir a los socios y amigos del Instituto, adherir con la debida anticipación, pués el número de asistentes es limitado. Las inscripciones se recibirán hasta mañana lunes a las 12 horas.

La Señora Carmen Luisa Luco de Villalón.-

Se durmió en el Señor, dulcemente, dulcemente como el eco fiel de su vivir.

Fué de esas almas que no conocieron la frialdad de la distancia ni el eclipse del egoísmo. Existencia plena de merecimientos, lega a sus hijos y nietos el ejemplo de una vida profundamente católica y consagrada para ellos con inmensa ternura. Fué una luz para los desamparados que encontraron en ella el consejo tierno y la ayuda oportuna. Su voz, de acento muy suave, jamás se alzó para condenar una miseria humana; jamás tampoco para herir al prójimo, pero sí siempre en su defensa y encontrando una cristiana comprensión. Dios la llevó para aumentar, arriba, el número de sus privilegiados, dejando, no obstante, acá abajo, una estela luminosa que no borrarán los años ni el pasar de los tiempos. Para quienes se acercaron y tuvieron su amistad franca y acogedora, la muerte de la señora Carmen Luisa Luco de Villalón es una dolorosa y desgarradora despedida, la ausencia eterna de quien sólo supo hacer el bien y conquistar afectos.

MES DEL SAGRADO CORAZON.—En las ceremonias del mes del Sagrado Corazón que se está transmitiendo de 20 a 21 Hrs. en Radio Sud América C. B. 126 desde la parroquia del Sagrado Corazón, hará uso de la palabra en la próxima semana el Pbro. don Raúl Pérez Olmedo.

Se nos encarga pedir a las personas que la escuchan, se sirvan ayudar a los gastos de estas transmisiones. Para el efecto dirigirse al señor cura párroco Pbro. don Raúl Silva, a la Parroquia, Av. Bernardo O'Higgins 3137, fono 94458.

REUNION DE MESA REDONDA.— Se anuncia para el martes en su sede de Bulnes 80 la reunión de las socias de Mesa Redonda Panamericana. Esta reunión, que tendrá lugar a las 19 horas, tiene por objeto tratar la elección de la nueva mesa directiva, y los planes de estudios del año.

AL EXTRANJERO. — En el Interamericano de la Panagra se dirigió a Nueva York Mr. Joseph J. Cussen, vicepresidente de la Compañía Chilena de Electricidad.

—Vía aérea se dirigió a Europa la señora Mary Dolarea.

SU DESTINO

¿Queréis conocer vuestro futuro? ¿Saber cuál será vuestro destino? ¿Tenéis alguna desilusión amorosa o íntima? ¿Saber por qué vuestros negocios van mal? consulte de 10 a 12 y de 2 a 8 P. M.

Ella os dirá el medio de afrontar las dificultades de la vida; vencer en todas vuestras empresas; sus resultados son prodigiosos.

SANTO DOMINGO 1897

CHAQUET PARA MATRIMONIOS SE ALQUILAN

Vestimenta indispensable para bodas de gran significación. Reserve el suyo con tiempo.

SASTRERIA MOSCOSO AHUMADA 131 OF. 818 (EDIFICIO WALDORF)

CRETONAS

de lino, medio lino, yute y algodón, preciosos dibujos exclusivos en colores inalterables de 130 centímetros de ancho, ofrecemos a precios oficiales de fábrica. Hacemos fundas de muebles, cubrecamas y cortinas. Consúltenos

Depósito Yarur

SAN ANTONIO 533 al lado del Capri FONO 33906 — CASILLA 528

CURSOS DE MODAS

Corte y confección. Rápidos, económicos. Sistema moderno. Profesora especialista. Alumnas confeccionan trajes, primer mes. Lencería. Clases diurnas y nocturnas. Ingrese hoy mismo. Si usted no queda plenamente satisfecha se le devolverá su dinero. Cursos de 2 meses convenientes para dueñas de casa.

DIPLOMAS VALIDOS

ACADEMIA NACIONAL DE CORTE Y CONFECCION

EDITH DAVIES CORREA Rosas 1353 — Fono 87174 M. C. R.

MODAS Betty MONEDA 884

OFRECE A SOLA FIRMA

Ultimas creaciones en CONFECCION Y MEDIDAS

Trajes de fiesta. Abrigos elegantes. Pilotos. Abrigos de pieles. Chaquetones y tres cuartos. Batas de lana y jersey, en todos los colores. TRAJES SASTRE IMPORTADOS Y NACIONALES

Sin pie a Bancarios, Ejército, Profesores, Carabineros y Municipales.

DISTRIBUCION DIRECTA

Unico local de ventas directas al público:

808 - IRENE ARIZTIA - 808

por San Antonio, altura 560, frente al Capri

CHALECAS — CHOMBAS

ESPECIALIDAD MEDIDAS

Fábrica de Tejidos "TUQUIN"

Absolutamente alta calidad — Precios de fábrica

NANCY M.R.

Mac-Iver 266

Gran surtido en faldas, chalecos y chombas; lana maglnolla, blusas de jersey fino, pañuelos, lana Magallanes para tejer.

CREDITOS

H. Izquierdo

Partos

Avisa a su distinguida clientela que trasladó su estudio obstétrico, a

LONDRES 79-B (bajos),

donde atenderá como siempre. Esmero y seguridad profesional.

TELEFONO 81034 Consultas de 2 a 5 P. M.

FALDAS

GRAN SURTIDO EN MODELOS Y COLORES A SOLO $ 398.-

ROSAS 1130 FABRICA

Fábrica de Sederías "DIEZ DE JULIO"

EL SURTIDO MAS COMPLETO EN

LANAS Y SEDAS

CONTINUAMOS MAÑANA LUNES NUESTRA ACOSTUMBRADA VENTA ANUAL DE LANAS Y SEDAS CON DESCUENTO ESPECIAL DE

10%

Esta rebaja comprende todo nuestro extenso surtido de: GAMUZAS, CASIMIRES, YERSINAS, ANGORAS, TWEED, RAYON de LANA y PELO DE CAMELLO, que estamos vendiendo al público directamente a los precios más bajos de plaza y el 10% de descuento que haremos efectivo al momento de hacer su compra.

NOTA.—El descuento es solamente para ventas al contado. Avisamos a nuestros clientes que por tener LUZ PROPIA, permanecerá abierto hasta las 8 de la noche, inclusive los sábados.

Fábrica de Sederías "DIEZ DE JULIO"

DIEZ DE JULIO 536 (entre CARMEN y Sn. ISIDRO)

Conversaciones de armisticio en Corea entran a fase decisiva sin discrepancias esenciales

BALANCE DEL COMERCIO ALEMAN CON PAISES DE TODA AMERICA LATINA

HAMBURGO, 6.— (UP).— En el primer trimestre de este año, Alemania Occidental compró en América Latina, apenas un poco más de la mitad de los artículos que adquirió en igual período de 1952.

La noticia dada por el Banco Germánico-Sudamericano de Hamburgo, añade que también declinaron en ese trimestre las exportaciones alemanas a América Latina.

Del 1.o de enero al 31 de marzo de 1953, Alemania Occidental importó productos latinoamericanos por valor de 43.056.000 dólares, contra 85 millones 562.000 dólares en el primer trimestre del año pasado. Esta cifra constituye el 8,3 por ciento de todas las importaciones por Alemania Occidental en dicho período, en tanto que el total para el primer trimestre de 1953, representa sólo el 4,8 por ciento de las compras de Alemania Occidental en el extranjero.

Las exportaciones a América Latina en el primer trimestre de 1953, tuvieron un valor de 75.623.000 dólares. En el mismo período del año pasado, ese total fué de 79.639.622 dólares. Por lo tanto la parte de las exportaciones de Alemania Occidental a América Latina, declinó de 8,3 por ciento en el primer trimestre de 1952 a 8 por ciento en igual período del año en curso.

PANORAMA ELECTORAL DE ITALIA PODRIA IR HACIA EL DERECHISMO

ROMA, 6.— (U. P.).— Los rumores de que existen perspectivas muy halagueñas de que en breve se firme el armisticio de Corea, resultan un nuevo problema para la coalición demócrata del Presidente del Consejo, Alcide de Gasperi, que se enfrenta mañana en las elecciones generales, al reto que le presentan los comunistas por la izquierda, y los neofascistas y monárquicos, por la Derecha.

Estos rumores podrían hacer que muchos de los electores que con sus votos dieron la victoria a De Gasperi en 1948, se inclinen en esta ocasión hacia los derechistas, al considerar que ya los comunistas no son el enemigo temido de los últimos años.

La prensa italiana ha dado tanta atención en sus columnas a la noticia del armisticio, como la que presta a las elecciones; especialmente la prensa de Izquierda, que siempre ha considerado a los comunistas como los más decididos partidarios de la paz. Y, sin embargo, la opinión general es que los más beneficiados en caso de que la tensión mundial disminuya perceptiblemente, serán los derechistas.

En su décimosexto y último discurso electoral que pronunció anoche, De Gasperi reiteró una y otra vez, que los comunistas continúan siendo un enemigo pujante de Italia, para que nadie ose desertar del centro e inclinarse a la Derecha.

Las cinco semanas de campaña electoral terminaron ayer, sin que nada indique una alteración en los pronósticos hechos: que la coalición de De Gasperi tendrá que librar una tremenda batalla para poder tener mayoría en el Parlamento.

Más de 30 millones de electores están inscritos para las elecciones del domingo y lunes, en que se elegirá una Cámara de Diputados de 590 miembros, y un Senado de 237.

De acuerdo con la nueva ley electoral, la coalición de los demócrata-cristianos con los republicanos, ala derecha socialista y liberales, tendrá derecho a 380 escaños en caso de que su votación conjunta alcance al 50.01 por ciento del resultado general. La creencia generalizada, pero no unánime, es que lo lograrán. La elección de senadores sigue otro sistema, pero se cree que la pugna será tan reñida en la Cámara Alta como en la Baja.

La posición de De Gasperi está menos sólida en estas elecciones que lo que le estuvo en las de 1948. Hace cinco años la lucha fué entre comunistas y anticomunistas. Esta vez las fuerzas anticomunistas están divididas debido al auge que toman los partidos neofascista y monárquico.

RECUPERAN VALORES DE AGIOTISTAS REFUGIADOS EN REPUBLICA DE CHILE

BUENOS AIRES, 6.— (UP).— Por orden del juez nacional en lo penal, doctor Miguel Vignola, fueron abiertas dos cajas de seguridad pertenecientes al joyero Aron León Pedro Brecher, Rumano 53, prófugo en Chile, y sindicado como miembro del grupo Toculesco. En la del Banco de la Provincia, se encontró 832,95 gramos de oro fino en láminas, un brazalete de platino con brillantes, y una esmeralda, estimándose el valor total en 1.000.000 de pesos. La otra caja en el National City Bank tenía documentos, pólizas de seguros, una plaqueta de platino con brillantes, y otras joyas, calculándose el valor total en 1.500.000 de pesos.

NUEVO JEFE MILITAR ROJO PARA ALEMANIA

BERLIN, 6.— (AL).— Las autoridades soviéticas anunciaron hoy en esta ciudad que Pavel F. Yudin ha sido designado auxiliar de Vladimir Semyenov, nuevo Alto Comisionado soviético en la Alemania Oriental.

NUEVA YORK.— El joven aviador polaco, Francis Jarecki, de 22 años de edad, recibe una entusiasta ovación al ingresar al Manhattan Centre para asistir a unas ceremonias en su honor, por haber conducido un avión de propulsión a chorro MIG, de fabricación rusa, hasta el otro lado de la cortina de hierro, y entregado a las potencias occidentales para su estudio. Es la primera máquina de esta clase que cae en poder de los occidentales sin ningún rasguño, pues Jarecki realizó un perfecto aterrizaje en un espacio inapropiado para descender máquinas de esta clase. Detrás de Jarecki camina Francis J. Wazeter, presidente del Congreso Polaco-americano. — (Foto UNITED PRESS).

Eisenhower pidió a Syngman Rhee que acepte firma de armisticio en Corea

WASHINGTON, 6.— (UP). — (Por Ronald J. González).— El Presidente Eisenhower tuvo hoy una reunión de carácter extraordinario con sus altos jefes militares y funcionarios del Departamento de Estado, y como resultado de la misma se decidió enviar al Presidente Syngman Rhee, de Corea del Sur, un mensaje urgente del mismo Eisenhower, en el que se le pide, por segunda vez, que acepte el armisticio que los aliados están a punto de firmar en Panmunjom.

El armisticio, al parecer, es ya un hecho, y la única nota discordante ha sido la actitud asumida por el Gobierno surcoreano, que ha amenazado con no acatar el armisticio.

La actitud del Gobierno norteamericano, según se dice, es que tendrá que firmarse el armisticio al llegarse a un acuerdo con los comunistas. Sin embargo, Eisenhower se ha mostrado sinceramente preocupado por la reacción de Rhee y se opina que al dirigirse hoy nuevamente al Presidente surcoreano le habrá ofrecido algún incentivo para que éste cambie de parecer.

Pero mientras se desarrollaba la conferencia en la Casa Blanca, el Embajador de Corea del Sur, You Chan Yang, informó a un corresponsal que "aunque se firme el armisticio, no nos quedará otra alternativa que seguir peleando". Yang reiteró su declaración previa de que "Corea del Sur estaba siendo traicionada". Ya con anterioridad Yang había emitido una declaración oficial en el sentido de que el Presidente Rhee había notificado a la Embajada que no estaba dispuesto a firmar un convenio" que deja al país dividido, y que permite que los chinos comunistas ocupen la parte norte de nuestra patria".

El Presidente Rhee, al oponerse al armisticio, presentó al Presidente Eisenhower sus propias condiciones para la cesación de las hostilidades. Estas son: 1) El retiro simultáneo al firmarse el armisticio de los ejércitos comunistas y de las Naciones Unidas; 2) Un pacto de defensa mutua con Estados Unidos; y 3) El derecho a proceder con independencia para lograr la unificación de Corea.

Estados Unidos no se muestra deseoso de firmar un pacto de defensa mutua como pide Rhee, pero el Presidente Eisenhower podría dar garantías de defender a Corea si fuera atacada otra vez después del armisticio.

Parece imposible, sin embargo, que Estados Unidos convenga por el momento en el retiro de los ejércitos extranjeros de Corea y en la unificación del país. Por consiguiente, se opina que el Presidente Eisenhower reiterará al Presidente Rhee que considera que la propuesta de armisticio constituye una forma "honorable" de concluir la guerra, y que nada hará desviar a Estados Unidos de su determinación de poner fin al conflicto a base de los términos discutidos con los comunistas.

Las fuentes oficiales manifiestan que Estados Unidos en nada ha cambiado su actitud terminante sobre el armisticio, pero existe todavía la esperanza de que se logrará solucionar las dificultades que se han presentado con el Gobierno surcoreano, que podrían muy bien terminar con un rompimiento con dicho aliado.

TEMOR DE PEQUEÑOS PAISES ASIATICOS

TOKIO, junio 6.— (UP).— La actitud que asuma Estados Unidos en el conflicto con el Presidente de Corea del Sur, Syngman Rhee, sobre el armisticio afectará sin duda alguna el futuro de las relaciones de la nación norteamericana con los demás países del Asia.

Los asiáticos están observando con extremo interés si Estados Unidos supeditarán los deseos e intereses de la República de Corea a la conveniencia política del "pez grande".

Los países pequeños de Asia se colocan fácilmente en el lugar de Corea y raciocinan que el proceder de Estados Unidos con Corea dará la medida de lo que pueden esperar de dicho país en circunstancias semejantes.

Los observadores diplomáticos que analizan el problema en sus dos aspectos, ven la situación como sigue:

1) Para Estados Unidos, así como para los demás miembros de las Naciones Unidas, Corea no es más que un aspecto de la situación internacional, y debe ser considerada, por consiguiente, como parte de un plan para combatir la repetición de situaciones semejantes en otras partes del mundo.

2) Para el Presidente Syngman Rhee y para el pueblo coreano, Corea es todo, constituye el problema principal y esencial, y nada puede tener mayor importancia, ni ser motivo de preferencias.

Un buen número de observadores asiáticos teme que Estados Unidos está siendo influenciado por Gran Bretaña y otros miembros de las Naciones Unidas para tomar una actitud que no contempla los intereses de Corea.

La sesión secreta que hubo en Panmunjom ha causado también impresión desfavorable.

"Las naciones pequeñas de Asia están pendientes de la oferta final para el armisticio", comentó un diplomático asiático, "pero si la misma da preferencia a los intereses de los grandes, en vez de los de la pequeña Corea, Asia se sentirá muy preocupada y decepcionada de Estados Unidos.

TOKIO, 7.— (UP.)— Parece que los delegados aliados y comunistas a la Conferencia de Pan Mun Jom llegarán a un acuerdo dentro de unas horas sobre la única cuestión importante que ha impedido se concierte el armisticio en Corea, pero se tienen graves temores de que continúe el derramamiento de sangre debido a la oposición del Gobierno surcoreano.

Los delegados se reunieron ayer en sesión secreta, por espacio de 19 minutos, y decretaron un receso hasta las 11 de la mañana de hoy para que los comunistas pudieran estudiar ciertas modificaciones de poca importancia al último plan de armisticio.

Las últimas noticias de Seul indican que Syngman Rhee, Presidente de Corea del Sur, aceptará la tregua "bajo protesta" y ello sólo por gratitud a Estados Unidos por la ayuda que ha prestado y seguirá prestando a su país.

Pero, ha creado tan grave preocupación la amenaza de que Surcorea continuará peleando con los rojos para tratar de unificar al país, que el Presidente Eisenhower conferenció el sábado en la Casa Blanca con el Secretario de Estado, John Foster Dulles, y otros altos funcionarios.

La radioemisora roja de Pekín nada ha dicho sobre la última reunión celebrada en Pan Mun Jom.

El general Mark Clark, supremo comandante de las Naciones Unidas, cuenta con autoridad para firmar el armisticio con o sin el consentimiento del Gobierno surcoreano.

El Ministro de Relaciones Exteriores y Primer Ministro interino de Corea del Sur, Pyun Pyun Yung Tae, informó que Rhee ha dicho lo siguiente:

"Aceptaremos cualquier proposición que Estados Unidos haga porque esa es la única nación amiga que tanto ha hecho por nosotros en el pasado y que hará más aún en el futuro. Así nos sentimos nosotros, aunque no concibo que podamos aceptar una paz como ésa sin protesta".

ETAPA FINAL

Parece que las gestiones de armisticio que se negocia desde hace dos años, han llegado a su tarea final. Después de muchos meses de argumento acalorado, se ha logrado, al parecer, una solución aceptable, por ambos bandos. Queda, ahora, pendiente sólo un acuerdo sobre cuestiones de carácter secundario, que han sido ya ampliamente discutidas y las cuales, en resumen, son:

La demarcación de la línea de combate; inspección de las fuerzas por observadores neutrales; designación de los puertos para el retiro de ejércitos y pertrechos; nombramiento de las varias comisiones neutrales que se establecen por el armisticio; mantenimiento durante el armisticio del sistema de rotación de personal que tiene establecido el ejército norteamericano, y, finalmente, determinar si la conferencia política que seguirá al armisticio, tratará de todos los problemas asiáticos, en vez del conflicto de Corea, únicamente.

MOSCU OPINA

LONDRES, 6.— (U. P.).— La agencia soviética oficial de noticias, TASS, transmitió despachos procedentes de Nueva York, París y Londres, volviendo a repetir que la tregua en Corea está próxima.

En el despacho procedente de Nueva York, la TASS dijo que "el lado norcoreano-chino prácticamente ha accedido en Panmunjom a la propuesta del comando de las Naciones Unidas, y en ésto se basa el que la opinión pública norteamericana espere la firma del acuerdo de armisticio a corto plazo".

En el despacho procedente de Londres, la Tass informa:

"La mayor parte de los diarios ingleses publican en la primera página un anuncio desde Tokio y Seúl, diciendo que las actividades de la guerra coreana se paralizarán dentro de un par de días".

FRENTE DE BATALLA

TOKIO, domingo 7.— (U. P.). — La infantería surcoreana sostuvo oscilantes batallas con fuerzas comunistas de China y Corea del Norte, el sábado en puestos de avanzada de los frentes oriental y central, mientras se intensificaba la cruenta lucha en todo el frente de guerra coreano.

La más sangrienta lucha se efectuó en al frente oriental, donde las tropas surcoreanas y los comunistas han estado peleando durante los últimos diez días por el dominio de estratégicos puestos de avanzada.

NUEVA REUNION

PANMUNJOM, domingo 7. — (U. P.). — Los aliados y comunistas se volvieron a reunir hoy con el fin de resolver las últimas diferencias que quedan para la firma de una tregua en Corea. Los jefes de las delegaciones aliada y comunista, teniente general William K. Harrison y el general Nam Il, respectivamente, iniciaron la sesión de hoy a las 11 de la mañana, hora de Corea.

Se cree posible que en esta sesión quedará solucionado el principal de los problemas que ha demorado la firma de una tregua: qué hacer con los prisioneros de guerra que no desean regresar a sus patrias.

El general Harrison presentó "Modificaciones de menor importancia" en la sesión de ayer a las contrapropuestas formuladas anteriormente. Se espera que hoy los comunistas darán su posición respecto a dichas modificaciones.

Persiste la impresión de que los negociadores se podrán poner de acuerdo en poco tiempo. Lo que podrá causar demora será la nueva línea de demarcación separando a los ejércitos contrarios.

Durante las últimas semanas, la línea establecida anteriormente, ha variado bastante como resultado de ataques comunistas.

Según noticias de Seul, el Presidente Syngman Rhee parece que ha abandonado toda esperanza de frustrar la firma de un armisticio.

RHEE CEDE

SEUL, 7. — (U. P.). — El Presidente Syngman Rhee retiró sus observadores oficiales de las negociaciones para una tregua en Panmunjom, porque, según personas allegadas al Gobierno, "ya todo ha sido decidido". Declaró: "Ya todo ha sido decidido, por lo tanto no es necesario mantener allí a un observador oficial".

En Panmunjom, el teniente coronel Milton Herr, vocero oficial de los aliados, confirmó que el coronel Lee Soo Yung, jefe de los observadores surcoreanos, no asistió a la sesión de hoy. Los surcoreanos han boicoteado las sesiones desde el 10 de julio, pero continuaban enviando observadores a las sesiones. Anoche (sábado), los observadores se marcharon a Seul.

Las palabras del portavoz surcoreano, y la decisión del Presidente Rhee, de retirar a los observadores, se interpreta como señal concreta de que los dos bandos están próximos a un acuerdo.

RECESO

A las 11.13 de la mañana, se acordó un receso de veinte minutos a petición de la delegación de las Naciones Unidas.

Un representante de la delegación aliada dijo que no podía aclarar el motivo del receso porque las negociaciones continúan siendo secretas.

Trascendió más tarde que el receso de 20 minutos fué pedido por los comunistas y no por los delegados aliados. A las 11.52, los comunistas pidieron otro receso de 15 minutos.

CINCO MIL PRISIONEROS

WASHINGTON, 6.— (UP). — El Ejército tiene información, según se reveló hoy, que los comunistas tienen en su poder, por lo menos, 5.000 prisioneros de guerra norteamericanos, o sea, 2.000 más que el número oficialmente admitido por los rojos.

La última lista oficial suministrada por los comunistas en diciembre de 1951, menciona solamente a 3.198 norteamericanos en los campamentos de prisioneros de guerra.

DETENIDO OFICIAL DE ESTADOS UNIDOS

SEUL, 7.— (UP). — El teniente norteamericano George C. Schriber, de 27 años de edad, ha sido detenido y acusado de haber ordenado a dos soldados que asesinaran a un ciudadano sudcoreano.

La oficina de las Fuerzas Aéreas, que dió cuenta de la detención, informó que la orden de asesinato fué dada por el acusado en septiembre del año pasado.

TERMINO DE REUNION

PANMUNJOM, 7.— (UP). — La sesión de hoy en las negociaciones para una tregua en Corea terminó a las 12.24 del mediodía, hora de Corea. Se convocó a otra sesión para mañana lunes, a las 11 de la mañana.

REACCION EN COREA

SEUL, 6.— (UP).— El Gobierno de Corea del Sur, impuso "medidas extraordinarias de seguridad", en su territorio y ordenó que todos los oficiales de su Ejército que se encuentren adiestrándose en Estados Unidos regresen inmediatamente a Corea.

LAS ULTIMAS NOVEDADES

SEUL, 7.— (UP). — El teléfono en la oficina de la United Press, sonó constantemente esta mañana con llamadas de unidades militares en el frente de batalla que preguntaban cuáles eran las últimas noticias de las negociaciones para una tregua.

La radio oficial anunció a las nueve de la mañana del domingo, que se han impuesto "medidas extraordinarias a todas las poblaciones del país".

El doctor Karl Hong Kee, el vocero oficial del Gobierno, declaró que los oficiales del Ejército en Estados Unidos han sido llamados a Corea "en vista de los acontecimientos críticos de la situación actual".

Con referencia a las medidas impuestas por el Gobierno, la radio dijo que eran medidas "pseudo extraordinarias", pero se cree que esta interpretación se debe a un error de traducción.

La nota a la prensa del Dr. Hong Kee, dice textualmente:

"En vista de los acontecimientos críticos de la situación el Gobierno ha dispuesto el regreso inmediato de oficiales que se encuentran en Estados Unidos, entre ellos el Jefe del Estado Mayor, Paik Sun Yup".

Anunció que se ha dado la salida de todos los que sabían marcharse a Estados para ser adiestrados.

LISTO EL ACUERDO

PANMUNJOM, junio 7.— (UP). — Periodistas del United Press aseguraron hoy que se ha llegado a un "acuerdo de principio" para una tregua en Corea.

Wilfred Burchett, del periódico "L'Humanite", dijo claro: "No veo motivo alguno por el cual los delegados no deban formar públicamente lo ocurrido en la sesión. Sólo quedan algunos detalles de poca importancia por resolver".

CONTINUARA LA LUCHA

SEUL, junio 7.— (UP). — El Presidente Syngman Rhee dijo al pueblo coreano que continuará la lucha para unificar Corea, avanzando nosotros solos hasta el norte".

En una declaración difundida al mediodía por la Oficina del Gobierno, el Presidente Rhee dijo: "Desearía que todo el mundo pueblo se diera cuenta de la situación, y que manifestado, acatando las órdenes del Gobierno".

Dijo en su alocución que había advertido al Presidente Eisenhower de que la línea de paz que se está formando actualmente sólo se aceptaría si propone que contemple la retirada simultánea de las fuerzas chinas y aliadas de la península.

Continuó diciendo el Presidente Rhee: "En esta situación crítica necesitamos serenidad y determinación para hacer frente a la crisis que se avecina".

"En mi carta al Presidente de Estados Unidos, de hace dos días, señalé que no podría aceptar la propuesta de las Naciones Unidas y formulé una contrapropuesta surgiendo la retirada simultánea de las fuerzas comunistas y de las Naciones Unidas de Corea, bajo la condición de que se firme un pacto de defensa mutua entre República de Corea y Estados Unidos, mediante el cual los Estados Unidos participarían automáticamente y de inmediato de Corea, en caso de conflicto que surja como consecuencia de una invasión de Corea".

Agregó: "Dije también claro que al esta contrapropuesta no fuera aceptada por los Estados Unidos, o si no fuera aceptable debido a la negativa de los rojos, entonces nosotros que continuar unificando Corea, atacando hacia el norte nosotros solos".

Terminó expresando que el deseo de que se mantenga la posición del Gobierno, para que el pueblo cumpla su deseo de continuar luchando.

PRESIDENTE EISENHOWER RESPONDE A OBJECIONES DE SYNGMAN RHEE

WASHINGTON, 6.— (UP).— El Presidente Eisenhower discutió la oposición de Corea Meridional a la tregua, con el Secretario de Estado, John Foster Dulles, y con altos funcionarios de la Defensa.

Además, de Dulles, participaron en la conferencia, que comenzó a las 9.30 de la mañana, el Secretario adjunto de Defensa, Frank C. Nash, y el general J. Lawton Collins, Jefe del Ejército.

Al parecer, la entrevista fué concertada inesperadamente esta mañana, ya que anoche la Casa Blanca informó que el Presidente no tendría hoy visitantes oficiales.

Los funcionarios norteamericanos, en tanto que se esperanzados de que lograr que desistir a Corea de su enérgica oposición, los aliados puedan marchar frente unido, si los aliados convienen en un armisticio.

La Casa Blanca se negó a formular comentarios sobre la reunión. Pero, fuentes bien informadas dijeron que Eisenhower fué ordenada debido a las lentas objeciones de Corea meridional a las condiciones de tregua sobre las cuales las Naciones Unidas y los comunistas están cerca de un acuerdo en Panmunjom.

FOTOGRAFIAS
COLOCAMOS SIN DEMORA
en MARCOS o PORTARRETRATOS
DIRECTAMENTE EN LA FABRICA.-
"Vidriería AMERICANA"
STO. DOMINGO 1044 (FRENTE CIA. GAS)

A los señores socios del Club Aéreo de Chile

De acuerdo con el art. 11 de los Estatutos, y 40 y 42 de los Reglamentos del Club Aéreo de Chile, citase a asamblea general extraordinaria de socios, los días 17, 18 y 19 de junio de 1953.

OBJETO:

1.o— Reforma y aprobación de nuevos estatutos y reglamentos.

2.o— Presentación de la Memoria comprendida entre mayo de 1952 y mayo de 1953 y Balance al 31 de diciembre de 1952.

3.o— Cuenta de la marcha general del Club.

4.o— Renuncia del actual Directorio y elección de un nuevo Directorio, de acuerdo con la modificación de estatutos que se propone.

Los días 17, 18 y 19 de 9.30 a 12.30 y de 3 a 5.30, se recibirá en secretaría del Club, Huérfanos 1147, oficina 601 la votación para la aprobación de reforma de estatutos y reglamentos. Los demás puntos de la tabla se verán el día 19 a las 6.30 P. M. en el local del casino del Club, en Los Cerrillos.

Se encarece la asistencia.

EL PRESIDENTE

Libros recibidos en la semana

PSICOANALISIS Y CONCIENCIA MORAL, por R. P. Tesson, Nodet y otros ... ... $	75
LA FECUNDACION ARTIFICIAL EN SERES HUMANOS, por Palmer, R. Savater y otros .. $	75
EUTANASIA, por Portes, Derobert y otros .. $	75
LA DEFENSA DE LA PERSONA HUMANA, por Georges Duhamel y Jacques Maritain ... $	75
SORGE, JEFE DEL ESPIONAJE SOVIETICO. Cómo está organizado el espionaje soviético en el mundo, por el Mayor General Charles Willoughby. (Jefe del Servicio de Contraespionaje). Ilustrado ... ... $	375
DERECHO PROCESAL CIVIL INTERNACIONAL, por Gaetano Morelli. Buenos Aires, 1953	800
NOCIONES SOBRE EL CONTRATO DE TRABAJO PARA EMPLEADOS PARTICULARES, por Fco. Javier Fermandois ... ... $	30
LA ECONOMIA AGRARIA DE AMERICA LATINA Y EL TRABAJADOR CAMPESINO, por el Prof. Moisés Poblete Troncoso .. .. $	400
LA DEBILIDAD DE VOLUNTAD, FACTOR DE TRASCENDENCIA SOCIAL. Estudio médico-social, por Germán Greve. Gran volumen de más de 500 páginas ... ... $	80
EL RUIDO DE FONDO EN LOS RADIORECEPTORES, por el Prof. Dr. Werner Kleen .. $	155
TIERRA PARA 430 MILLONES. La Ley de la Reforma Agraria de la República China .. $	60
LA MASCARADA.— Una nueva novela del celebrado autor italiano Alberto Moravia .. .. $	200
RECETARIO FOTOGRAFICO.— Compendio de métodos y fórmulas modernas empleadas en los estudios fotográficos, por Wall y Jordan $	750
FOTOGRAFIA EN COLOR.— Lumicrome, dufaycolor, Kodachrome, Ansco, Agfacolor, Finlay, etc., por D. A. Spencer. Totalmente ilustrado en color ... ... $	1.000
CONSERVACION POR EL FRIO.— Química y microbiología de las substancias alimenticias. Producción del frío y su empleo en la conservación de carnes, huevos, horticultura, etc., etc., por A. Monvoisin. Ilustrado ... ... $	1.350
TODOS FUERON DE ESTE MUNDO, por Jacobo Danke. (Premio Municipal de Novela y Cuento. 1952) ... ... $	120
ENFERMEDADES DE LAS GALLINAS, CONEJOS, PAVOS, PATOS, OCAS, LOROS, CANARIOS Y PAJAROS, por C. López y López. Ilustrado, 3.a edición, 1953 ... ... $	480
INCUBACION Y ENFERMEDADES DE LOS POLLUELOS, por Juan Pedrix, 1952	450
SELECCION DE GALLINAS PARA LA PRODUCCION DE HUEVOS, por Lewis Taylor y M. Lerner. Barcelona, 1951 ... ... $	150

A provincias se despachan contra reembolso de correo o ferrocarril.

LIBRERIA CULTURA

HUERFANOS 1179, entre Morandé y Bandera, frente Teatro Lux — Casilla 4130 — Teléfono 88830

G. BIDAULT FORMARIA GABINETE DE FRANCIA

PARIS, 6.— (UP.)— El presidente honorario del Movimiento Republicano Popular, George Bidault, aceptó el encargo del Presidente Vincent Auriol, para que tratara de formar Gobierno y resolver la crisis política en que se encuentra la nación desde hace varios días.

Bidault anunció que comparecerá el martes o miércoles ante la Asamblea, a pedir su ratificación. Las posibilidades de que la Asamblea acceda o lo rechace parecen idénticas.

Es posible que logre los votos de todos los grupos, menos los de la izquierda, que cuentan con 205 de los 627 de la Asamblea. Para su ratificación es necesario que obtenga la mitad más uno de los votos, o sea, 314, y en estos momentos se supone que puede contar con 325.

"Acabo de aceptar la tarea para la cual el Presidente de la República me citó ayer", dijo Bidault, en una declaración por escrito.

Añadió: "La nación está en peligro. La crisis al prolongarse, aumenta nuestro peligro. Debemos tener un Gobierno, no sólo para cubrir las apariencias, sino real. Por esto es necesario autoridad y permanencia. Ciertamente, ni la una ni la otra pueden imponerse por decreto en un régimen democrático, pero es preciso que se acepte cierto número de normas. El resto depende del plan, la energía y la perseverancia del Parlamento. Salud económica, justicia social, mantenimiento de los objetivos de la política internacional francesa. La necesaria fidelidad a estos tres propósitos imperativos, sólo puede lograrse con el valor nacional, el esfuerzo común y un cambio radical en nuestros métodos.

"Tal es lo que, después de la indispensable consulta, y estudio, he de proponer a la Asamblea Nacional y al país".

ROBL
DIRECTAMENTE DEL PRODUCTOR
Roble 2 x 2 4 1/2 varas ... ...
Roble 2 x 3 4 1/2 varas ... ...
Laurel 1/2 x 10, tapabarro ... ...
Tablas para concreto, 7 a 8 ... ...
Tablas de pino machihembradas y tinglados
Existencia permanente en toda madera para construcción
Consúltenos al teléfono 52644 - 53496.
VICUÑA MACKENNA 1796
FABRICAMOS CAJONES ARMADOS Y DESARMADOS

BREVES DE AMERICA LATINA

BUENOS AIRES, 6. (AL).— La delegación obrera chilena, integrada por Víctor Labbé Díaz, secretario general del Comité Nacional del ATLAS en Chile; Guillermo Martínez Aguilera, director del periódico "Redención"; Guillermo Pérez, presidente de la Organización de Movilizadores; Luis Espinoza Araneda, presidente de la Confederación de Practicantes, y Fernando Calderón Salazar, secretario general de la Unión Nacional de Asalariados, visitó la sede de la Agrupación de Trabajadores Latinoamericanos Sindicalistas (ATLAS), fué recibida por su secretario general, señor Fernando Pérez Vidal.

BUENOS AIRES, 6. (AL).— Un grupo de estudiantes chilenos, egresados de la Facultad de Electrificación de la Universidad de Chile, pasó a saludar al Rector de la Universidad de Eva Perón, señor Francisco Anglada.

El grupo visitante, que recorrió las dependencias del plantel, estaba encabezado por el señor David Grile.

RIO DE JANEIRO, 6. (AL).— El vespertino "O Mundo" publica un recuadro en primera página, titulado "Perón no visitará a Brasil", afirmando que "estamos bien informados de que el Presidente Perón no aceptará la invitación del Presidente Vargas para visitar Brasil el 7 de septiembre".

RIO DE JANEIRO, 6. (AL).— El diputado comunista Roberto Moreno y otros legisladores sugirieron en la sesión plenaria de la Cámara, que se realice una sesión secreta, con el objeto de escuchar los informes que serían presentados por el Ejecutivo en relación con la exportación ilegal de arenas monaciticas a Estados Unidos.

Las arenas monaciticas, de las cuales Brasil es el mayor productor del mundo, están destinadas a trabajos de investigación atómica y, a pesar de hallarse prohibida su exportación, se ha comprobado que barcos de la compañía oficial brasileña, transportan regularmente desde Victoria ese material para puertos norteamericanos.

RIO DE JANEIRO, 6. (AL).— La Cámara de Diputados, en sesión plenaria, aprobó las conclusiones de la comisión parlamentaria investigadora de los incidentes fronterizos entre Brasil y Argentina, creada el año pasado como consecuencia de una intensa campaña periodística, en la cual se acusaba a la gendarmería argentina de atacar a ciudadanos brasileños sin motivo alguno.

La comisión parlamentaria brasileña comprobó que los brasileños atacados por las fuerzas argentinas, se dedicaban al contrabando, debido a que las fronteras, por el lado del Brasil, se encuentran desprovistas de fuerzas policiales adecuadas para reprimir ese comercio.

RIO DE JANEIRO, 6. (AL).— Bajo el título de "Problemas bolivianos en el Brasil", el diario "Correio da Manha" publica un artículo en el que se señala que Brasil debe acelerar sus esfuerzos para la pronta conclusión de la línea ferroviaria de Corumbá a Santa Cruz de la Sierra.

Señala que Bolivia recibirá como beneficio de tal línea férrea, una mejor defensa de la cuenca del río Paraguay, y facilidades para la instalación de una refinería boliviana en Corumbá.

BUENOS AIRES, 6. (AL).— La mayor parte de los empleados del Jockey Club renunciaron a sus cargos, y otro número apreciable tiene que enfrentarse con su cesantía, junto con una desagradable noticia. La Comisión Interventora de la institución informó oficialmente que la Comisión Administradora del Fondo de Subsidios de la institución no pudo cumplir con sus funciones frente a los empleados que terminan sus labores.

BUENOS AIRES, 6. (AL).— El Ministerio de Marina informó que los actuales componentes de la dotación del campamento de la Isla Decepción, cumple con tareas científicas en las lejanas latitudes de la Antártida argentina; efectuando investigaciones minuciosas sobre las auroras boreales.

POLITICOS CUBANOS TENDRAN ACTO PARA REAFIRMAR IDEALES

NUEVA YORK, 6.— (UP.)— El lunes próximo se realizará un acto en apoyo de la Carta de Montreal, denominado "Unidos contra la dictadura en Cuba", patrocinado por la Junta Patriótica, la Acción Cívica cubana y el Comité Ortodoxo cubano de Nueva York.

Según un portavoz de los organizadores de ese acto, asistirán a él los siguientes políticos que participaron en la reunión de Montreal en representación de los partidos opositores de Cuba: Dr. Emilio Ochoa, presidente del Partido Ortodoxo; Dr. Antonio de Varona; Dr. Raúl de Juan, en nombre de los profesionales ortodoxos; Javier Lescano, en nombre de los trabajadores ortodoxos; José Pardo Llada, periodista y portavoz ortodoxo; Aracelio Azcui, del Partido Auténtico, y Antonio Santiago, líder de la Juventud Auténtica.

Añadió el portavoz que mañana llegarán a las 8 de la noche a La Habana, por el Aeropuerto de Rancho Boyeros, el Dr. Eduardo Suárez Rivas, ex presidente del Senado y ex presidente del Partido Liberal; José M. Gutiérrez e Isidro Figueroa, secretario general de los trabajadores ortodoxos.

FALLECIO ESPOSA DEL PRESIDENTE PARAGUAYO

ASUNCION (Paraguay) 6 (AL)— Falleció la señora Escolástica Patiño de Chaves, esposa del Presidente de la República, doctor Federico Chaves, quien es a la vez jefe del Partido Colorado.

Con las solemnidades del caso, y la participación del pueblo que siguió las honras fúnebres emocionado, se realizó esta mañana el sepelio en el Cementerio de la Recoleta.

Las autoridades dispusieron, además, diversos homenajes a la venerable dama, pero sin duda el mejor de todos fué la adhesión espontánea de los hombres y mujeres de todas las tendencias políticas y tiendas partidarias que hicieron un silencio de oportunidad significativa en toda la ciudad.

Las clases fueron suspendidas, y desde las primeras horas de la mañana los bancos comerciales y muchas tiendas cerraron sus puertas.

Fueron suspendidos, además, los partidos correspondientes al Campeonato de fútbol de la Liga Paraguaya que se jugaban este fin de semana.

La señora de Chávez se había distinguido desde hacía largos años, por sus obras de solidaridad humana.

El capital norteamericano debe invertirse asociado en los pueblos de América Latina

WASHINGTON, 6.— (UP).— La Subcomisión de Relaciones Exteriores de la Cámara de Representantes, que preside el señor Jacob K. Javitz, dió a la publicidad un informe sobre las inversiones particulares de capital norteamericano en el extranjero, en el que expone a grandes rasgos las muchas posibilidades que existen de mejorar las relaciones comerciales y de inversión de Estados Unidos con los países Latinoamericanos.

Con referencia a los progresos y contrastes experimentados en los esfuerzos para crear en América Latina un clima favorable a las inversiones particulares, la subcomisión adhiere al principio de que "el capital norteamericano debe ser invertido en el extranjero en sociedad con el capital del país respectivo hasta donde sea posible".

Asimismo aconseja que se hagan esfuerzos más vigorosos para extender a América Latina el plan de garantía de inversiones de la Dirección de Seguridad Recíproca.

Según el plan el Gobierno de Estados Unidos, mediante el cobro de honorarios asegura las nuevas inversiones norteamericanas en el extranjero contra el riesgo de inconvertibilidad de las monedas y de pérdidas por confiscación o expropiación.

Añade que el único país de seguro de las inversiones, es Haití y que se le está discutiendo con el Gobierno mexicano. Hace la observación que al parecer la extensión de ese plan a América Latina, no se ha hecho con vigor e imaginación.

En cuanto a las medidas tomados por los gobiernos latinoamericanos para estimular las inversiones de capital, el informe dice con respecto a Colombia: "en el curso de los tres últimos años el Gobierno colombiano ha tomado, con notables resultados, una serie de medidas para estimular las inversiones particulares. Las inversiones extranjeras han aumentado en el terreno de las industrias en el de la industria manufacextractivas y particularmente turera y en otros terrenos".

ELIGEN PRESIDENTE DE PARTIDO LIBERAL EN LA REPUBLICA DEL ECUADOR

QUITO, 6 (U. P.)— José Rafael Bustamante, fue elegido ayer, Presidente de la Asamblea Nacional del Partido Liberal que inauguró sus sesiones en esta capital. La Asamblea reafirmó "su línea de oposición al Gobierno del Presidente Velasco Ibarra".

En un informe del Jefe Supremo del Partido, Eduardo Salazar Gómez, éste dió a conocer la plataforma del liberalismo "que consiste en la defensa de las libertades ciudadanas en una época de grave peligro."

Bustamante hizo un análisis de la situación del país, y se refirió a "los últimos incidentes que han conmovido la opinión ciudadana."

GENDARMES ARGENTINOS BLOQUEADOS EN EL SUR

MENDOZA, Argentina, 6.— (UP.)— Una patrulla de la Gendarmería Nacional, que se hallaba patrullando la zona limítrofe con Chile, fue sorprendida por un temporal de nieve bloqueando a sus integrantes en la zona denominada El Planchón.

La difícil situación de los nombrados fue revelada al Comando del Escuadrón de la repartición en la localidad de Malargue por tres de los gendarmes bloqueados, que consiguieron llegar después de recorrer a pie 66 kilómetros cubiertos por una capa de nieve de uno y medio metro de espesor.

Inmediatamente de tener conocimiento de la crítica situación el comando decidió enviar una misión de auxilio conduciendo víveres y los elementos necesarios para rescatar a los bloqueados. Los pobladores de la zona también solidarios con la situación de los gendarmes, han prestado su colaboración enviando una misión similar

GOBIERNO BRASILEÑO CERRARIA EL DIARIO MATUTINO "A MANHA"

RIO DE JANEIRO, 6 (AL). — El Gobierno ha decidido cerrar el matutino oficial "A Manha", según se ha afirmado extraoficialmente.

"A Manha", "A Noite" y "Radio Nacional", pertenecen a una empresa autónoma, pero bajo el control directo del Presidente de la República.

La Asociación Brasileña de Prensa, y el Sindicato de Periodistas y Gráficos, están realizando gestiones con el fin de impedir que se concrete la medida

AMPLIARAN PLANES DE LA GRAN USINA DE VOLTA REDONDA

RIO DE JANEIRO, 6 (AL) — El Presidente Vargas aprobó un plan de financiamiento para la ampliación de las actividades de la usina siderúrgica de Volta Redonda, mediante lo cual se pretende elevar la producción hasta un millón de toneladas de acero anuales.

El plan implica la inversión de 35 millones de dólares, para lo cual habrá que solicitar un crédito en el exterior y 500 millones de cruzeiros se aplicarán a los gastos de mano de obra, y a la adquisición de elementos que produce la industria nacional.

El Ministro de Hacienda se encuentra elaborando un mensaje que enviará al Congreso, para la aprobación de este plan de expansión

MAESTROS BOLIVIANOS SUSPENDIERON UN PARO

LA PAZ, 6 (AL).— El Comité de huelga de los maestros, decidió suspender el paro y volver a las negociaciones. Durante la reunión en que se tomó esta resolución, se produjeron disturbios, siendo suspendida por el Secretario General de la Federación de Maestros, que presidía las deliberaciones.

El Gobierno mantiene una posición de firmeza frente a la huelga

PRENSA ARGENTINA CRITICA MANIOBRAS DEL COMUNISMO

BUENOS AIRES, 6.— (AL).— El diario "Crítica", continuando sus extensas notas tituladas "El Partido Comunista hace el juego a los imperialistas", acompaña el artículo con grandes grabados de las figuras de los presidentes de Chile y Bolivia, señores Ibáñez y Paz Estensoro respectivamente, dibujando el epígrafe: "Son atacados por Victorio Codovila acusándolos de "nacionalistas burgueses", mientras que apoyó a González Videla y a la junta militar que derocó a Villarroel, representantes de los intereses imperialistas".

Señala que los dirigentes del Partido Comunista argentino, han seguido el clásico procedimiento de los filisteos: dicen de labios para afuera estar en relaciones con el comunismo, pero en la práctica, que es lo que vale, lo sabotea, deforman su significado y tratan de disminuir su trascendencia"

"Crítica" dice que Victorio Codovila ha ordenado al Partido Comunista lanzarse con toda su furia contra los "nacionalistas burgueses", pues ahora tiene como enemigos más peligrosos al "peronismo en Argentina y luego el movimiento nacionalista revolucionario en Bolivia, el Ibañismo en Chile y, en fin, a todos los movimientos de independencia económica, soberanía política y justicia social que tanta preocupación por ahogar han despertado en Estados Unidos".

Luego de otras consideraciones a fin de demostrar que Codovila se opone a la "liberación nacional", "Crítica" señala que la calificación del Gobierno del General Perón como "fascista" y la llamada "defensa de las democracias" o de las "libertades democráticas", cobran en labios de Codovila un significado particular, que se deriva de sus contactos y coincidencias con el imperialismo.

CADETES DE LA AVIACION INICIAN MAÑANA RAID A LA ZONA NORTE

El tercer Curso de cadetes de la Escuela de Aviación "Capitán Avalos" emprenderá mañana, a las 8 horas, un raid a la zona norte del país, como término del Curso de Vuelo Básico y para aplicar prácticamente los conocimientos que han adquirido los alumnos durante su permanencia en el plantel.

La partida será desde "El Bosque" y la formación estará compuesta por doce aviones "Vultee", al mando del teniente 1.o, señor Augusto Wiegand.

El raid se efectuará en las siguientes etapas:

PRIMER DIA.— El Bosque-Vallenar, donde recargarán combustible. Vallenar-Antofagasta. En esta ciudad se pernoctará y se efectuarán visitas profesionales a las industrias y comercio.

SEGUNDO DIA.— Antofagasta-Calama, la escuadrilla pernoctará en esta ciudad; desde donde efectuarán una visita al Mineral de Cobre de Chuquicamata.

TERCER DIA.— Calama-Arica, se efectuarán visitas a los Valles de Azapa y Lluta, además un Oficial de este Establecimiento dictará una conferencia sobre el asalto y toma del Morro de Arica en el terreno mismo. En esta ciudad se permanecerá dos días.

QUINTO DIA.— Arica-Tocopilla. Se visitarán en esta ciudad lugares de importancia tanto industriales, turísticos y comerciales. Se pernoctará en esta ciudad.

SEXTO DIA.— Tocopilla-Chañaral. Se pernoctará en esta ciudad, además de visitas que efectuará dicha escuadrilla en ese punto.

SEPTIMO DIA.— Chañaral-La Serena. Alojamiento en La Serena y visitas profesionales a todos los centros industriales y turísticos tanto de La Serena como de Coquimbo.

OCTAVO DIA.— La Serena-Ovalle. Alojamiento en Ovalle y visitas por los alrededores de la ciudad, que presentan interés profesional.

NOVENO DIA.— Ovalle-El Bosque. La formación aérea integrada por cadetes del Tercer Curso aterrizarán en el aeródromo de El Bosque después de efectuar un recorrido por la zona norte del país, tomando una visión completa de todos los aspectos tanto aéreos, industriales, comerciales, turísticos de esa rica zona.

Al aterrizar en la Escuela de Aviación "Capitán Avalos", los recibirán sus compañeros y familiares al término de una etapa de la instrucción de vuelo que los deje capacitados para pasar al curso de Vuelo Avanzado que efectuarán en aviones North American AT-6.

EL SINDICATO BATA DE PEÑAFLOR CELEBRO AYER SU ANIVERSARIO

PEÑAFLOR.— Con un gran festival en la Hostería del Trapiche, celebró ayer su décimo aniversario el sindicato Bata de Peñaflor, al que fueron invitados el Gobernador de Talagante y autoridades del pueblo.

Entre las numerosas obras sociales efectuadas por este sindicato, la de mayor importancia es la donación para las escuelas, de todo el dinero sencillo de los salarios, cantidad que asciende a cien mil pesos mensuales, los que se invertirán en la compra de zapatos y ropa para los niños más necesitados de Talagante y Peñaflor.

También acordó comprar un coche con un motor, especial para un operario inválido de las piernas, que actualmente tiene muchas dificultades para trasladarse a su trabajo.

Estas obras sociales que está efectuando el Sindicato Bata, han sido muy bien recibidas por el pueblo en general, y se deben al joven y activo presidente, don Fernando Yusta Rojas, y a los demás miembros de la Directiva quienes manifestaron que esto lo hacían para cooperar con el Presidente de la República, don Carlos Ibáñez del Campo

A UN PARO IRIAN MAÑANA LOS OO. MM. DE QUINTA NORMAL

Los obreros municipales de Quinta Normal irían mañana a un paro en el caso de que el concesionario de esa comuna, don Miguel Bravo Pinchón, no pague, hasta la fecha señalada, los sueldos que adeuda a 65 obreros. Esta resolución fue acordada el viernes pasado, durante una concentración de la Unión de Obreros Municipales, a la cual especialmente invitado, asistió el Intendente-Alcalde de Santiago, señor Mamerto Figueroa, y a la que concurrieron, más o menos, 1.200 afiliados.

En esa oportunidad se acordó también, solicitar a la Municipalidad de Quinta Normal que contrate como empleados municipales al personal que actualmente trabaja en servicio de la comuna; solicitar al vicepresidente ejecutivo de la Caja de Previsión la designación de dos consejeros obreros y en caso de negativa, ir al paro de todo el gremio; designar como candidatos a esos puestos a los señores Luis Quintana y Arturo Toledo Araya; exigir de la Unión de OO. MM. al dirigente Humberto Valenzuela por negarse a reconocer la autoridad de la Junta Regional de Santiago; del mismo modo, se sancionará al militante José Avendaño, por agredir a un dirigente de la Junta; protestar por la expulsión de que fue víctima un dirigente del Sindicato de Choferes y Cobradores y solicitar una amplia investigación al Supremo Gobierno.

Terrenos para construir el liceo de San Javier

SAN JAVIER.— En recientes gestiones realizadas por el Gobernador de Loncomilla, obtuvo $ 600.000 para la expropiación de un terreno en el cual se edificará el Liceo de esta localidad. Por su parte, el Director General de Educación Primaria, señor Luis Gómez Catalán, le manifestó su propósito de impulsar la construcción de un Grupo Escolar. Asimismo, el General señor Puccio ofreció $ 20.000 para fomentar el deporte en esta ciudad.

En su entrevista con el Director General de Investigaciones, logró aumentar en cuatro detectives la actual planta de San Javier.— (BERTRAND, corresponsal).

Cooperativa Agrícola Industrial de Pichidegua

La directiva de la Cooperativa Agrícola Industrial "Juan D. Perón", de Pichidegua, compuesta por los señores Daniel Canales, Lorenzo Catalán, Adán Orellana, Enrique Serrano y Fortunato Calderón, llegó a Santiago para gestionar diversos asuntos relacionados con la constitución de esta entidad.

Se entrevistaron con el Ministro de Agricultura, señor Hales, a fin de solicitarle algunas facilidades para el desarrollo de sus actividades.

También gestionan la adquisición de algún fundo, para que sea parcelado con los miembros de la cooperativa.

Construyen pabellones de Escuela Industrial

SAN FELIPE. — En algunos días más el Intendente de la provincia y otros altos funcionarios de la Dirección General de Obras Públicas procederán a recibirse de la obra gruesa de dos cuerpos de talleres para el moderno edificio de la Escuela Industrial de San Felipe, con lo cual este establecimiento pronto podrá entrar a prestar efectivos servicios a los futuros artesanos del país.

El aludido acto se verificará en cumplimiento de la resolución N.o 529, de 21 de abril ppdo. de dicha Dirección General. Departamento de Arquitectura, que así lo establece. (CASTRO T., Corresponsal).

Oficina de Reclutamiento en San Vicente de T. T.

SAN VICENTE DE TAGUA TAGUA. — Desde 1948 no funcionaba en esta localidad la Oficina de Reclutamiento, la que había sido suprimida por economías. Gracias a las gestiones del Gobernador, señor Luis Humberto Geroni y a la generosidad de los vecinos, ha sido posible el funcionamiento de esa importante repartición, la que será servida por el señor Alejandro Sabaj Pérez. Funcionará en un local proporcionado gratuitamente por la Municipalidad. — (El corresponsal)

NUEVO TEMBLOR HUBO EN EL SUR

CONCEPCION.— A la 1.40 horas de ayer se sintió un temblor de regular intensidad en esta ciudad, el que causó gran pánico en la población. Minutos más tarde se sintieron otros de menor intensidad.

Los pequeños movimientos sísmicos se repitieron en las primeras horas de la mañana.

El movimiento sísmico se dejo sentir también en Chillán y en Coronel. No se registraron daños.

Una comisión serenense se entrevistará con S. E.

LA SERENA.— Ayer se dirigió a Santiago la comisión que preside el Intendente, señor Roberto Flores e integrada por el Alcalde, el Arzobispo y otras autoridades, con el fin de entrevistarse con S. E. el Presidente de la República, para exponerle diversos problemas relacionados con el adelanto local.

Obras de pavimentación del pueblo de Cabildo

CABILDO.— En atención a los visibles defectos que se advierten en las obras de pavimentación de las calles del pueblo, la Municipalidad decidió no recibir dichas trabajos.

En algunas calles no se respetaron los niveles, y en otras se puede apreciar serias deficiencias. -GABLER, corresponsal).—

EMPLEADOS DE GRACE REANUDARON LABORES

ANTOFAGASTA.— Ayer reanudaron sus labores los empleados de Grace y Cía., que se encontraban en huelga desde comienzos de la semana. El personal regresó a sus labores, acatando la resolución de los dirigentes de entregar la solución del conflicto a un tribunal arbitral.

DETENCION DE TRENES EN ESTACION DE RAYADO

LA LIGUA. — Desde la fundación del servicio del Ferrocarril Longitudinal al Norte, cuya estación de partida es La Calera, todas las combinaciones de este ramal hicieron su recorrido pasando por la Estación de La Ligua. Construida la variante de Longotoma a Los Vilos, dejaron de pasar por La Ligua, haciendo entonces su recorrido por la Estación de Rayado, que sólo dista dos kilómetros de la Estación local.

Numerosos viajeros que usan de esta red ferroviaria, nos han solicitado insinuar al Director General de los Ferrocarriles, que es conveniente, como medida de buen servicio, que todos los trenes de pasajeros de La Calera hacia el norte, y los trenes que vienen desde el norte, se detengan obligatoriamente en dicha Estación de Rayado; pues no es posible —nos dicen con toda razón— que se obligue a los pasajeros que vienen de Antofagasta a La Ligua, a ir hasta La Calera, y de ahí, tener que regresar nuevamente para llegar a su destino volviendo así a repetir unos 50 kilómetros de recorrido, con las consiguientes molestias y atraso que es de imaginar. — (GATICA, corresponsal).

CENSO DE HABITACIONES HARAN EN SAN VICENTE

SAN VICENTE DE TAGUA TAGUA. — El Gobernador y Comisario — Departamental de Subsistencias y Precios, efectuará un censo de todas las habitaciones de este pueblo y procederá a fijar las rentas de arrendamiento de acuerdo con el avalúo de cada bien raíz. Esta medida ha sido muy bien recibida por todos los vecinos de la localidad, que esperan se termine, de una vez por todas, con el abuso que se comete en los arrendamientos, dada la escasez de habitaciones que existe. — (El corresponsal).

Efectiva ayuda al Liceo "Domingo Ortiz de Rosas",

LA LIGUA.— El nuevo directorio del Centro de Padres y Amigos de este plantel educacional, en su última sesión tomó conocimiento de importantes adhesiones y cuotas de ayuda mensuales y anuales que caracterizados vecinos de La Ligua y alrededores, aportan para mantención del citado Liceo.

La labor que está desarrollando el Centro de Padres y Amigos es digna del mejor apoyo del vecindario pudiente de La Ligua, pues, siendo el Liceo una institución particular, carece de ayuda fiscal.

Es conveniente tener presente, nos han dicho los miembros del actual directorio, que el departamento de Petorca es uno de los pocos del país en que a pesar, de acercarse la población escolar secundaria a los 500 alumnos, no existe un Liceo fiscal.

Los parlamentarios de Aconcagua, que han sido designados miembros honorarios del Liceo Mixto "Domingo Ortiz de Rozas", de La Ligua, están comprometidos para que este plantel sea reconocido como Liceo fiscal. — (GATICA, corresponsal).

NUEVO LOCAL PARA CAJA DE AHORROS DE RENGO

RENGO. — Las oficinas de la Caja Nacional de Ahorros, están funcionando provisoriamente en un local de la Avenida Bisquertt. Como se sabe el edificio en que desarrollaba sus actividades bancarias, fue destruido hace algunos días por un voraz incendio.

Dentro de poco esta sucursal será instalada en el Hotel Mingo, para cuyo efecto se están efectuando las reparaciones del caso, en el mencionado local. — (Corresponsal)

NADA DE VIDRIOS EMPAVONADOS EN LA MUNICIPALIDAD

VALPARAISO. — El Alcalde señor David Montané está empeñado en imponer absoluto orden y eficiencia en las distintas reparticiones de la Corporación, no sólo en lo que se refiere al servicio interno de la Municipalidad sino que también en lo que dice relación con el numeroso público que por diversos motivos debe concurrir a esas oficinas.

El viernes el Alcalde llegó sorpresivamente a la Municipalidad en las primeras horas de la mañana y pudo observar que parte del personal no estaba en sus puestos. La primera autoridad comunal procedió, de inmediato, a disponer que desaparezca el empavonado de los vidrios de las distintas oficinas y ordenó que el libro de llegada que deben firmar los empleados sea enviado a la Alcaldía cinco minutos después en que estos deben entrar a sus diarias labores.

SUPUESTA DERROTA DE LOS IBAÑISTAS EN LA MUNICIPALIDAD

VALPARAISO.—Comentarios hechos después de la sesión última celebrada por la Municipalidad para designar Delegado ante la Empresa Municipal de Desagües de Valparaíso y Viña del Mar, manejaban de una derrota del ibañismo en la Corporación. Pero estamos en condiciones de informar que no ha habido tal derrota, sino que se trata de un revés sufrido por el regidor señor Joaquín Murart Lillo, del Partido Agrario Laborista, que postulaba para el cargo de Consejero de la Empresa de Desagües. Una vez realizada la votación resultó elegida la regidora señora Mercedes Balmaceda de Barrera, una de las más fervientes ibañistas en el Municipio porteño.

PETROLERO "SONAP" NAVEGA A VALPARAISO

VALPARAISO. — El primer y moderno petrolero que posee Chile "Sonap", navega con rumbo a este puerto luego de haber sido totalmente reparado en New Castle. Este barco sufrió algunos desperfectos en las maniobras en el río Guayas, del país, lo que determinó que la Sociedad de Navegación Petrolera dispusiera las reparaciones necesarias.

El petrolero "Sonap" llegará a Valparaíso con una carga completa de combustibles para el consumo interno.

Bajó cotización de monedas extranjeras

VALPARAISO. — Una evidente baja en la cotización y precios de monedas extranjeras se ha notado en los últimos días en este puerto, derivada de la oferta y la demanda.

Durante la semana pasada el dólar llegó a cotizarse en el mercado libre a razón de 174 pesos, y en la mañana de ayer los vendedores lo ofrecían a 162 pesos.

Esta baja se ha observado también en otras monedas extranjeras.

El nacional, que se cotizó la semana pasada a razón de $ 7.10, ayer estuvo vendiéndose a $ 6.80.

El sol peruano, que se vendió la semana anterior a diez pesos, ayer se vendía a 9 pesos.

Fondos para las víctimas de catástrofe de enero

VALPARAISO.— Ayer regresó de la capital y reasumió sus funciones el Intendente de la provincia, don Luis Garín quien trató en las esferas de Gobierno varios asuntos relacionados con las funciones de su cargo.

Conversando con el señor Garín nos manifestó que había presentado un memorándum a S. E. el Presidente de la República, en el cual detallaba los diferentes pagos que se han efectuado hasta la fecha a los deudos de las víctimas de la explosión del 1.o de enero.

De los 20 millones de pesos, más o menos, que se han donado para esta finalidad, solamente quedan pendientes dos millones de pesos, de las cuales 1.200.000 están destinados a responder a cualquiera eventualidad que se presente en el estado de tres voluntarios del Cuerpo de Bomberos que aún están hospitalizados, y 800 mil pesos para los atañdes de las víctimas.

Movimiento de vapores en Valparaíso

SURTOS EN EL PUERTO:
MAULLIN, Chata ELIA, en desguace; SANTIAGO, en reparación; MARGOT, ALGARROBO, ALERCE, VILLARRICA, SARQUIS I. PILAR, RAUNANGER, SANTA LEONOR y SALAVERRY.

LLEGAN:
—Hoy:
JUNIN, de Antofagasta.
QUINTERO, de Santos.
—Mañana:
CUZCO, de Liverpool.
RIO BLANCO, de Iquique.
GULF SHIPPER, de Nueva Orleans.
GRENANDER, de Los Angeles.
—El martes 9:
ALLIPEN, de Iquique.

SALEN
—Hoy:
RAUNANGER, para Los Angeles.
SANTA LEONOR, para puertos del Pacífico.
KOELN, para Hamburgo.
SALAVERRY, para Liverpool.
—Mañana:
SARQUIS I. para Antofagasta.
JUNIN, para Arica.
—El martes 9:
GULF SHIPPER, para Nueva Orleans.
QUINTERO, para Iquique.

A fines del próximo año, Chile refinará petróleo en gigantesca planta que se construye en Concón

Abastecerá totalmente todas las necesidades del consumo interno

Cuesta 1.570 millones

VALPARAISO. — Dentro de un radio de 315 hectáreas, donde no hace mucho no existían más que inútiles vegas y un enorme pantano, está alzándose y tomando forma lo que será a corto plazo la Refinería de Petróleo de Concón vital industria para Chile, que comenzará a abastecer de combustible al país a fines del próximo año.

La Refinería de Concón, que utilizará petróleo chileno de Manantiales (40 por ciento), y de Venezuela (60 por ciento), producirá 20 mil barriles diarios de gasolina, parafina y otros combustibles, o sea 3.200.000 litros, lo suficiente para abastecer en su totalidad las necesidades del consumo interno del país.

En una interesante visita que LA NACION practicó a los terrenos donde se está construyendo la gigantesca planta de esta naciente industria nacional, pudimos informarnos que, además de la gasolina que entregará para el abastecimiento interno, 1.500 litros cúbicos al día y 500 metros cúbicos de parafina, producirá también 320 metros cúbicos de gas licuado, 40 metros cúbicos de Butano, 350 metros cúbicos de petróleo diesel, 300 metros cúbicos de petróleo combustible, 110 metros cúbicos de propano, 110 mil metros cúbicos de gas de refinería y otros combustibles.

La futura refinería se surtirá de petróleo crudo por medio de una cañería submarina por donde los barcos vaciarán sus cargamentos. Este petróleo será depositado en tres enormes estanques de 9 millones de litros cada uno y desde donde, posteriormente, será distribuido a los diversos compartimientos de refinación.

COSTO DE LA OBRA

La instalación de la Refinería de Petróleo en Concón, significa la inversión de 8 millones de dólares y 350 millones de pesos, lo que suma en total alrededor de 1.570 millones de pesos de nuestra moneda. Pero esta fantástica inversión de millones se justifica desde el momento en que se calcula que la planta, cuando se encuentre en plena producción, arrojará una utilidad anual estimada en 3 millones de dólares, o sea, alrededor de unos 420 millones de pesos.

UNA TORRE DE 120 TONELADAS

Hasta la fecha solamente se ha traído al país sólo una cuarta parte de la maquinaria que se necesita para la Refinería. Un serio problema de transporte se creará a los técnicos para conducir de Estados Unidos a Concón, una torre "Cracking" de 30 metros de longitud y 120 toneladas de peso, que se utilizará en el proceso de destilación. Se piensa transportar esa enorme torre hasta Talcahuano y de allí remolcarla a Valparaíso.

La producción de la Refinería será entregada a las compañías, por medio de un oleoducto que llevará el combustible de Concón a Las Salinas.

Como el agua es un elemento vital para el funcionamiento de esta planta industrial, se están efectuando grandes trabajos para la captación de aguas destinadas a su refrigeración, y con el objeto de asegurar el abastecimiento permanente de este precioso líquido se construirá un estanque que guardará 25 millones de litros.

La Refinería Nacional de Petróleo de Concón constituirá lo más moderno en instalaciones de este tipo, y para apresurar su pronta terminación se han mecanizado totalmente los trabajos, siendo muy reducida la obra de mano en comparación con la magnitud de las faenas que allí se realizan.

Otro detalle interesante que es oportuno anotar, es el que se refiere a la previsión de siniestros. La Refinería se hallará completamente rodeada de una efectiva red de extinguidores de espuma, y cuando entre en producción, su personal deberá realizar todas las semanas, ejercicios prácticos para atacar y sofocar rápidamente cualquier principio de incendio. Técnicos y empleados, tendrán a su cargo, en estos casos, funciones específicas para proceder con vertiginosa rapidez.

Actualmente trabajan en las obras de la Refinería, 120 empleados y 750 obreros que laboran intensamente.

Todo este personal que entrega sus esfuerzos a la rápida construcción de la Planta, demanda un gasto mensual de $ 4.300.000, de los cuales corresponden $ 1.200.000 para los empleados, y $ 3.100.000 para los obreros.

LA NACION ha obtenido todas estas interesantes informaciones gracias a la gentileza de don Urbano Mena, jefe de Instalaciones y Maquinarias, en las formidables obras que se realizan en Concón.

Aceleradamente trabajan obreros chilenos en la construcción de la Refinería Nacional de Petróleo que se levanta en Concón. Grandes estanques y un sinnúmero de obras mecánicas darán a esta planta las características de una industria de primer orden y de positivos beneficios para el

DESTERRADO PELIGRO DE ATOCHE DE MERCADERIAS

VALPARAISO.— El artículo 140 de la nueva Ordenanza Aduanera desterrará definitivamente el peligro que periódicamente debe sufrir la Superintendencia de Aduanas, en cuanto se refiere al atochamiento de mercaderías en los recintos de esa repartición.

En efecto, el artículo señalado establece que la Junta General de Aduanas, por petición del Superintendente, podrá disponer, de oficio, el traslado de las mercaderías de recintos de aduanas a otros lugares, especificándose los casos en que podrá autorizarse, especialmente cuando se trate de congestión de mercancías.

Corresponsalía de "La Nación" en Valparaíso

BLANCO 1161—TELEFONO 4427

IN MEMORIAM

HUGO FERNANDO AHUMADA ADASME
(Q. E. P. D.)

Hoy se cumplen, desde que tú te has ido de nuestro lado, cinco años; cinco años que aún mantenemos latente tu recuerdo, porque fuiste para nosotros, todo lo bueno y humano que el Divino Hacedor pudo entregarle a un hombre. Y te has ido, no solamente con el recuerdo de los que siempre a tu lado estuvieron, sino el de tus amigos y de tus alumnos de esa escuelita rural de Gutenau, donde llegaste por vez primera, a dar los pasos iniciales en el gran apostolado de maestro primario.

Enseñaste con avidez y alegría y junto a tu labor se derrumbaron tus primeros pasos, en un día frío y triste del mes de junio, en medio del mayor desconsuelo de quienes te rodeaban.

Y en este junio, donde cumplirás cinco años de tu alejamiento, asistiremos a una misa que se oficiará hoy domingo 7, a las 10 de la mañana, en la Iglesia de los RR. PP. Carmelitas de San Fernando, donde pediremos y rogaremos al Dios que nos guía y alumbra, que el Requiescat in pace, perdure eternamente para el descanso de tu alma.

Pensamos que tus amigos y los nuestros, que no puedan asistir al santo oficio de la misa, te recordarán con una pequeña oración porque fuiste para ellos, de amplio corazón y de amistad sincera.

Tus padres y hermanos.

IN MEMORIAM

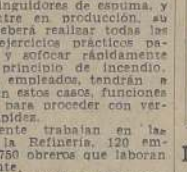

Señor EDUARDO VALENZUELA BERRIOS

Hoy domingo 7 de junio, aniversario de su fallecimiento, oficiará una misa por el descanso de su alma, a las 11 en la Parroquia de San Ignacio Santa Elena 2229.

DEFUNCION

Ha fallecido la señora
ELVIRA BRIEVA vda. de BARTUAL

Sus restos serán sepultados hoy, en el Cementerio General, partiendo el cortejo desde su casa habitación, calle Riquelme 735, a las 16 horas.

La familia.

DEFUNCION

Ha fallecido nuestro querido deudo, don
JUAN HANSSEN GARCES

Sus funerales se efectuarán hoy, en el Cementerio General, partiendo el cortejo desde su casa habitación, Avda. El Salto N.o 1905, a las 11 horas.

Federico Hanssen Neira, familia Hanssen Hormazábal y Hanssen Urzúa.

EXPRESION DE GRACIAS

Damos nuestros más sinceros agradecimientos a todas las personas que tuvieron a bien acompañarnos a la sepultación de los restos de nuestra querida e inolvidable madre, hermana y cuñada, señora
JULIA ESPOZ SUAREZ
Fallecida el 5 del presente.
Ada Garrido de Pellegrine, esposo y familia; familia Castilla Suárez.

DEFUNCION

Tenemos el sentimiento de comunicar el fallecimiento de nuestro antiguo colaborador, don
ENRIQUE MACKENZIE WALKER
(Q. E. P. D.)

Sus funerales se efectuarán hoy, en Rancagua, partiendo el cortejo a las 11 horas, desde su casa habitación, en el recinto de esta Compañía. Rogamos a los que fueron sus amigos, acompañarnos en el traslado de sus restos al Cementerio N.o 1, de Rancagua.

Braden Copper Company.

DEFUNCION

Ha dejado de existir en Rancagua, nuestro querido deudo, señor
ENRIQUE MACKENZIE WALKER
(Q. E. P. D.)

Sus funerales se efectuarán hoy domingo, en el Cementerio N.o 1, de Rancagua, partiendo el cortejo, a las 11 horas, desde su casa habitación, en el recinto Braden. Rogamos a los que fueron sus amigos, y a los nuestros, se sirvan acompañarnos.

La familia

Rancagua, 6 de junio de 1953.

DEFUNCION

Ha dejado de existir nuestro querido deudo, don
FELIX KOCH KREFFT

Sus funerales se efectuarán, privadamente, hoy, en el Cementerio General.

La familia

DEFUNCION

Tenemos el sentimiento de comunicar el sensible fallecimiento de nuestra querida madre, suegra y abuelita, señora
BERTA RUBILAR vda. de CORDERO

Sus funerales se efectuarán hoy domingo 7, a las 16.30 horas, partiendo el cortejo de su casa habitación, calle Quintana N.o 316, al Cementerio Católico.

Sus hijos, yerno y nietos.

DEFUNCION

Tenemos el sentimiento de comunicar el fallecimiento de nuestro querido esposo, padre, suegro y abuelito, señor
MIGUEL HANNA VITAR

Sus restos serán sepultados mañana lunes 8, en el Cementerio General, partiendo el cortejo de su casa habitación, Valentín Letelier 20, tercer piso, Depto. 1, a las 10 horas.

Su esposa e hijos.

DEFUNCION

Ha fallecido la señora
SARA BORDALI CAMPO

Sus restos han sido sepultados, privadamente.

La f

DEFUNCION

Ha fallecido la querida e inolvidable madre, suegra y abuela señora
MERCEDES LAPLOT de CAROCCA

Rogamos a sus relaciones y nuestros, se sirvan acompañar los restos al Cementerio. Grande cortejo partirá hoy, a las 16 horas, de su casa habitación, calle Ejército 1291.

La f

EXPRESION DE GRACIAS

Damos las más sinceras gracias a todas las personas que acompañaron los restos de nuestro querido padre, don
ANIBAL GONZALEZ
(Q. E. P. D.)

En especial a nuestros amigos y socios de la Industria Textil Yarur y a los señores Arnaldo Fuenzalida y Miguel Llako.

Sus hijas Mariela y Nora Gonzalez.

EXPRESION DE GRACIAS

Damos nuestras profundas gracias a todos los que se sirvieron acompañar y mostrar su aprecio a nuestro querido deudo, don
STEFEN KRALJEVIC POPOVIC
acompañando sus restos a su última morada, comprobando así nuestra sincera y eterna gratitud.

Nicolás Kraljevic y familia.

IN MEMORIAM

Al cumplirse el aniversario de su fallecimiento de nuestro inolvidable deudo, don
DANILO ARCE MORA

Rogamos a sus amigos y relaciones se dignen acompañarnos a una misa que se oficiará mañana lunes 8, a las 11 horas, en la Iglesia Santo Domingo.

La f

Modas "LEO"
Abrigos Chaquetones Vestidos Faldas Blusas, etc. Créditos a sola firma
SAN DIEGO 2023

E. HINZE
BARRACA DE FIERRO
CHACABUCO 61
FONOS: 90369 90019
Fierro

Casimires OVEJA
UNICO
DEPOSITO OFICIAL DE LA FABRICA
VENTAS AL DETALLE
EXISTENCIA RENOVADA EN
RAMON NIETO 921
(EDIF. BANCO ESPAÑOL CHILE)

CAMION FORD 1942
(MOTOR 1946)
en perfecto estado, urgente vendo de ocasión.
JOSE JOAQUIN PEREZ
N.o 4774
FONO 95943

LUTOS
EN 8 HORAS
Tintorería "Las Novedades"
Servicio a domicilio
SAN FRANCISCO 425
Teléfonos 86535 - 60935

RADIOS SIN PIE
METALUX
MONJITAS 843
ENTREPISO

Empresa Azócar Funerales
Concede a los clientes que las soliciten, amplias facilidades de pago sin recargo en los precios.
CASA MATRIZ
AV. 10 DE JULIO 931 - FONO 85724
CASA CENTRAL. — San Antonio 423 — Teléfono 30724
SUCURSAL N.o 1 — Av. B. O'Higgins 3547 — Teléfono 92261
GERENCIA: Serrano 654 — TELEFONO 60435

Empresa de Pompas Fúnebres
BENEFICENCIA PUBLICA
GERENCIAS Y OFICINAS:
San Antonio 456 — Teléfono 32649.
TALLERES Y COCHERAS:
Profesor Zañartu 803 — Teléfono 88995.
OFICINA PRINCIPAL DE VENTAS:
San Antonio 456 — Teléfono 32361.
SUCURSALES:
SANTIAGO
QUINTA NORMAL: Mapocho 4198. Teléfono 91707.
PROF. ZAÑARTU 803. Teléfono 88995.
AVDA. PORTUGAL 931. Teléfono 35123.
AV. IRARRAZAVAL 1790. Teléfono 494086.
AV. INDEPENDENCIA 1034.
AV. 10 DE JULIO 938.
COMPAÑIA 3052. Teléfono 96472.
PROVINCIAS
VALPARAISO: Edwards 640. Fonos 3274 y 4904.
CONCEPCION: Barros Arana 168. Fono 1341-R
TALCA: Fono 87.
y, además, en todos los hospitales del país

FOTOGRAFIAS A FUEGO
PARA NICHOS Y SEPULTURAS
Trabajos indelebles al tiempo. Atención a provincias.
PORTUGAL 279
FONO 36966

FUNERALES
LA CENTRAL
SAN ANTONIO N.o 4
TELEFONO 32365
SAN DIEGO N.o 2
TELEFONO 54078
Servicios eficientes y Económicos
CONSULTENOS CUANDO LOS NECESITE

GOLES Y BUEN FUTBOL PROMETEN WANDERERS Y U. C.

Un partido fuerte y estrecho harán españoles y la "U"

Rangers espera al "millonario" team Palestino

El joven y dinámico conjunto de la Universidad Católica tendrá esta tarde en el Estadio Nacional, una prueba difícil frente al "veterano" Wanderers. Ambos se disponen a seguir en la racha de triunfos, que los ubicó en el partido de más puntaje de la quinta fecha del fútbol profesional. Luego de su inesperado contraste con el debutante Rangers, por 4-3, los estudiantes han obtenido significativas y sucesivas victorias frente a Ferro, Iberia y nada menos que sobre el campeón, Everton, en su propio fortín de Viña del Mar.

Equipo parejo pero rendidor como el que más, la UC se ha ido armando a paso lento pero seguro. Sin grandes figuras ni elevados "precios", ha compuesto un team homogéneo, donde la consigna es bien simple: todo para el equipo. Le ha decidido positivos resultados, apareciendo actualmente como el máximo goleador del torneo, ubicándose además en el segundo puesto con 6 puntos a favor. Comparte esta colocación con su rival de hoy: que viene dispuesto a mantener su ventajosa posición. Wanderers ha cumplido igual trayectoria que su antagonista. Ha sufrido sólo una derrota frente a la "U", por 2-1, triunfando sin apuros ante Unión Española, Audax y Magallanes.

Los antecedentes que exhiben católicos y porteños otorgan a este encuentro una categoría poco común. Ambos responderán a las expectativas de los aficionados y público en general, pues de seguro que gastarán suficientes afanes como para mantenerse en el lugar privilegiado que ocupan actualmente, y seguir atando triunfos que enaltecen su campaña. El match, como lo anotamos anteriormente, se jugará a las 15.30 horas, en el Estadio Nacional.

EN SANTA LAURA.— Habrá un atrayente programa doble. A las 13.45 horas intervendrán Green Cross con Ferrobadminton, conjuntos de indiscutida capacidad que vienen rindiendo actuaciones de muchos merecimientos. El cuadro de los "pilas" goleó sin lástima al Rangers, mostrando un ataque muy efectivo. Serán rivales de riesgo para los ferroviarios, que deberán mantener un cuidado enorme de sus posiciones, pues a la menor indecisión llegarán los goles de Caviglia o Baum.

Completa la reunión el partido encargado a Unión Española con Universidad de Chile, un match de difícil pronóstico. De atenernos al desempeño que le cupo a los rojos, en su primer triunfo, nada menos que frente al "millonario" Palestino, habrá que consentir que esta tarde llevan tentas o más posibilidades que sus adversarios. Los estudiantes, sin jugar mal y sólo por la pésima ubicación de su retaguardia, dejó de ser puntero e invicto ante el Audax. Experimentó un duro contraste con el 4-0, pero como se trata de un cuadro joven y entusiasta, tiene su moral intacta. De ahí que no es aventurado vaticinar que esta vez luchará con el mismo ahinco de sus primeros compromisos.

PALESTINO CON RANGERS.— Reeditarán en Talca su "clásico" de la División de Ascenso. Claro que en condiciones desiguales. Mientras Palestino se ha constituído en una atracción del torneo, por el conjunto de figuras que lo componen y por su desempeño en las fechas iniciales, los talquinos dieron un tumbo grande ante Green Cross, que los goleó por 5-2. Su inesperado triunfo del debut frente a la UC y la lucha que opusieron a Colo Colo, abrigaron ilimitadas esperanzas y un porvenir prematuramente auspicioso. Su actuación frente al Green dejó mucho que desear, y a no venir una reacción formidable, lleva todas las de perder hoy ante su tradicional adversario. Tiene un handicap al actuar en su campo de Talca, que debe aprovecharlo muy bien para evitar otro rato amargo.

¡GANAREMOS!— Es lo que anda en boca de los universitarios, para el bravo match de esta tarde con Unión Española. Nosotros decimos: difícil el compromiso; puede ganar cualquiera. En el grabado están Quintana, Arenas, Negri, Ibáñez, Naranjo y Silva, rodeando al árbitro Mackenna, a quien le regalaron un banderín a manera de despedida.

COMO VAN EQUIPOS

Con los partidos disputados ayer, la posición de los equipos que intervienen en el torneo profesional de fútbol queda así:

1.o Audax Italiano, con 8 puntos.

2.o Colo Colo, con 7.

3.os Wanderers y Universidad Católica, con 6.

5.os Everton, Universidad de Chile y Green Cross, con 5.

8.os Ferrobadminton, Palestino y Santiago Morning, con 4.

11.os Magallanes, Rangers y Unión Española, con 2.

14.o Iberia, con 0 puntos.

Hoy

FUTBOL PROFESIONAL

Estadio Nacional.— 15.30 horas.Universidad Católica con Santiago Wanderers.

Santa Laura.— 13.45 horas, Green Cross con Ferrobadminton y 15.30 horas, Universidad de Chile con Unión Española.

Estadio Tranque (Viña).— 15.30 horas, Everton con Colo Colo.

Estadio Fiscal (Talca).— 15.30 horas, Santiago Rangers con Palestino.

Yankee Stadium (Nueva York).— 15 horas, Seleccionado de Estados Unidos de Norteamérica con seleccionado de Inglaterra.

BASQUETBOL

Estadio Famae.— 18 horas, Magallanes con Dávila Baeza (serie de honor) y Ferroviarios con Pedro Montt (primera división). Equipos femeninos.

Cancha Ferroviario.— 11 horas, (Torneo de Invitación masculino).— Sirio con Ferroviario, final.

CICLISMO

Velódromo San Eugenio.— 15 horas, Torneo del Club Chacabuco.

TENIS

Canchas Quinta Normal y San Cristóbal.— Finales del Campeonato "Anita Lizana".

ATLETISMO

Estadio Nacional.— 9 horas, Torneo de Novicios de la Asociación Universitaria.

Quinta Normal.— 15 horas, Campeonato Interno del Atlético Royal.

RUGBY

Cancha de Barrancas.— 10 horas, Torneo Seven a Side, interfacultades de la Universidad de Chile.

EQUITACION

Cancha San Cristóbal.— 14 horas, Competencia Oficial.

TIRO AL BLANCO

Polígono Recoleta.— 9 horas, Torneo de Armas cortas para todo competidor.

¡Everton - Colo Colo!

Mucha gente del fútbol dice que hoy en El Tranque de Viña no habrá sitio para los adictos de Everton. Exageran un poco, sin duda, pero, de todos modos, con ello dan una idea de la forma en que los adictos de la casaca alba han tomado el encuentro de su cuadro favorito con Everton. Un partido de excepción, como lo es realmente. Everton es el campeón y ya con Santiago Morning, aquí en la capital, actuó como tal. Colo Colo, por su parte, atraviesa por un gran momento, habiendo adquirido enorme eficacia con la incorporación al cuadro de Jorge Robledo.

Todo esto tiene a todo el ambiente convulsionado. Serán miles y miles las legiones de fanáticos colocolinos que irán al balneario para alentar a su equipo. Y como allá todos son incondicionales de Everton, la fiesta que se ve en perspectiva aparecer grandiosa, una jornada brillante e inolvidable para el fútbol.

La dirección técnica de Colo Colo tiene el propósito de presentar el mismo cuadro que tan bien se condujo frente a Ferrobadminton, en tanto que en Everton se anuncia la reaparición de Blondi en el centro de la línea media, manteniéndose a Mardiza en el ataque, en lugar de Lourido. Es decir, que los dos rivales sacarán al campo sus mejores efectivos, dispuestos a rendir lo mejor de sí y a lograr dos puntos de auténtica trascendencia y jerarquía.

La nota gráfica muestra un pasaje que los adeptos de Colo Colo confían que se repetirá esta tarde: Muñoz felicita a Jorge Robledo tras la conquista de uno de los dos tantos que le marcó a Ferro.

Fútbol de Asociaciones

Las dirigentes del fútbol amateur de Santiago, Conchalí, Renca, Quinta Normal, Providencia, Ñuñoa, Sur Oriente y Central Victoria, fijaron para hoy los siguientes encuentros oficiales:

A. SANTIAGO.— Estadio Nacional, cancha N.o 3, Fortín Mapocho con Gimnástico; cancha N.o 4, Libertad con 1.o de Mayo; cancha N.o 5, La Cruz con Cic; cancha N.o 7, Germinal con Alianza Royal; cancha N.o 9, Manuel Acevedo con Loma Blanca; cancha Cía. de Gas, Santos Aybar con Cía. de Gas; cancha Escuela de Artes N.o 2, Metropolitano con Flecha; cancha Escuela de Artes N.o 1, Albión con Universidad Técnica; cancha Cuarta Zona, Estrella con Cuarta Zona; Estadio Famae, Small Star con Famae; cancha Arco Iris, Liverpool Wanderers con Arco Iris; cancha Banfield, Carlos Walker con Banfield; Estadio Propa, Borgoño con Propa; Estadio Walter Müller, Eugenio Matte con Walter Müller; cancha San Ramón, Carioca con Vista Hermosa; cancha El Salto, Apolo con Nacional; cancha Ilharreborde, Unión Arauco con Ilharreborde; cancha Sedylan, Juventud Rondizzoni con Israelita Maccabi; cancha Unión Pacífico, Everton con Unión Pacífico; cancha Veldebenito, Ipiranga con Valdebenito; cancha Mademsa, Chelsea con Mademsa. Jugarán con tres equipos, empezando los terceros, a las 13 horas.

A. SANTIAGO, INFANTIL.— Cancha Small Star, 11.30 horas, Liverpool Wanderers con Small Star, división especial; cancha Banfield, 10 horas, La Cruz con Gimnástico, juveniles; cancha Mademsa, 10 horas, Libertad con Copal, juveniles; cancha Walter Müller, 10 horas, Walter Müller con Nacional El Salto, juveniles y división especial; cancha Famae, 11 horas Estrella con Famae, juveniles; cancha Mademsa, 11 horas, Flecha con Mademsa, juveniles.

A. CONCHALI.— Cancha El Rayo, 9.30 horas, 20 de Enero-Villa Moderna con El Rayo, tres teams; cancha Unión Conchalí, 9.30 horas, Atlético Chacabuco con Cuarto Centenario, tres elencos; cancha Abisinia, 14 horas, Abisinia con San Lorenzo, tres teams; cancha El Rayo, 14 horas, Juventud Chillán con Nacional, tres elencos; cancha San Lorenzo, 14 horas, Reina María con Nueva de Monterrey, tres conjuntos; cancha Unión Conchalí, 14 horas, Brisas del Maipo con Unión Conchalí, tres teams; cancha V. Chorrillo, 14 horas, Defensor de Chile con Angamos, tres teams; cancha Cámara de Comercio, 14 horas, Juventud Torino con Cámara de Comercio, tres teams; cancha Unión Primavera, 14 horas, Quiosko Juanito con Unión Primavera, tres teams; cancha Vicaveta, 14 horas, Victoria Chorrillos con Vivaceta, tres elencos; cancha Unión Minerales, 14 horas, Eugenio Jorquera con 18 de Septiembre, tres elencos.

A. RENCA.— Cancha P Bulnes, 9.30 horas, U. Católica con Estrella; 13.45 horas, Bernardo O'Higgins con Nacional; cancha Chiguayante, 9.30 horas, Peñarol con Defensor; 13.45 horas, Dinamo con Renca; cancha San Joaquín, 10 horas, Cometa con P. Lourdes; 13.45 horas, Sport Boys con San Joaquín; Estadio Municipal, 9.30 horas, Balmaceda con Matucana; 13.45 horas, Chiguayante con P. Bulnes.

A. QUINTA NORMAL.— Cancha Zambrano N.o 1, Klockmann con Caupolicán Sporting Club; cancha Zambrano N.o 2, Juventud y Progreso con Cristal Yungay; cancha Radio de la Armada, Muzio Hnos. con Unión Argentina; cancha Yarur, Academia con Sotomayor. Jugarán con tres equipos, empezando los terceros a las 13.30 horas.

A. SUR ORIENTE.— Vicuña Mackenna esquina Maule, cancha N.o 1, Colombia con Los Carreras; cancha N.o 2, Washington con Pedro Bogotá; cancha N.o 3, Atlético San Juan con San Jorge. Jugarán con tres equipos, empezando a las 13.45 horas los terceros.

A. PROVIDENCIA.— Estadio Municipal, cancha N.o 1, Real Olímpico con Eleuterio Ramírez; cancha N.o 2, Sindical con Huracán Sur Oriente; cancha San Ignacio, National Juniors con Santa Elena; cancha California, River Plate con Covadonga; cancha Talleres, Santiago National con Jorge V. Comenzarán los terceros equipos a las 13.30 horas.

A. ÑUÑOA.— Cancha Huracán, Juventud Católico con Huracán de Ñuñoa; cancha San Carlos, San Lorenzo con Unión San Carlos; cancha Arrieta, Suárez Mujica con Arrieta Guindos; cancha J. Católico, Juventud con Independiente; cancha Vélez Sarsfield, Eduardo Castillo con Boca Juniors; cancha Cóndor de Prat, Unión Chile con Cóndor Prat; cancha Comercio, Comercio Atlético con Santa Filomena. Jugarán con tres equipos, empezando los terceros a las 13.15 horas.

A. CENTRAL VICTORIA.— Cancha Juventud Modelo, Angamos con Cruz del Sur; cancha Lusitania, Sol de Matta con U. C. San Diego; cancha Defensor América, Unión Sport con Sporting Chiloé; cancha El Rayo, Luis Mella con Santiago Universo. Los terceros equipos actuarán a las 9.20 horas, en las diferentes canchas.

FUTBOL EN LA "U"

Por la Competencia Oficial de Fútbol del Club Deportivo de la Universidad de Chile, se registraron en la fecha inaugural de este certamen, los siguientes resultados:

PRIMERA SERIE.— Instituto Pedagógico 3 Escuela Dental 0; Escuela Normal 1 Escuela de Medicina 0; Escuela de Ingeniería 3 Constructores Civiles 1; Educación Física 2 Escuela de Agronomía 1. El equipo de la Escuela de Leyes quedó "bye".

SERIE DE ASCENSO. Artes Plásticas 1 Economía y Comercio 0; Veterinaria 4 Farmacia 3 y Práctica de Agricultura 1 Arquitectura 0.

RIO DE JANEIRO SERA SEDE DEL MUNDIAL DE BASQUET FEMENINO

MOSCU, 6 (UP).— La Oficina Central de la Federación Mundial de Basquetbol resolvió, entre otras cosas, que el Campeonato Mundial Femenino de Básquetbol de 1954 se disputará en Río de Janeiro.

El Deportivo Población Ecuador reparte premios

Esta noche se llevará a efecto en la sede social del Club de Deportes Población Ecuador, la velada cultural que ha preparado esta institución con motivo de la repartición de premios a sus jugadores infantiles que se clasificaron campeones.

Han ofrecido su gentil concurso para este acto, que se realizará en Avenida Ecuador 4919, destacados artistas de la capital.

OLIMPIADA PREPARAN CLUBES MUTUALISTAS

Mañana, a las 19.30 horas, en calle San Diego N.o 33, se efectuará una nueva reunión de la comisión designada por las sociedades mutualistas y del gremio gráfico en general, para que prepare la Olimpiada Deportiva que hará en agosto y septiembre próximos, en celebración del centenario de la Mutualidad Americana.

TEMAS LIBRES

CREEN que no cuesta hacer una revista. Es tan fácil leerla, comentarla, criticarla, decir que es una mugre. El lector nunca sabrá la linda historia heroica de todo aventurero que sueña sin dormir, y que sueña siempre con algo que quiere más que el alma misma: su revista.

Un día, uno de tantos días, dos caballeros con el pecho teñido de azul y con una enorme "U" blanca al lado del corazón, se miraron y se preguntaron ¿hagamos una revista? Y partieron. Partieron "con la negra", tal como se hacen siempre estas cosas en la juventud, que casi es como deben hacerse, para que haya historia, para que tenga color, para que el sueño sea más dulce. De esto hace ocho años. Van 95 números. Para una revista de club es mucho. Es un récord, en Chile por lo menos. Esos caballeros con el pecho teñido de azul se llamaban y se llaman Julio Moreno y Antonio Losada. Fueron los primeros. Después hubo otros.

Ellos lo hicieron todo, y le siguen haciendo, claro que ahora con más comodidades. Corrieron los avisos; la colocaron en los kioskos; la vendieron, la gritaron y la escribieron. Y hasta creo que, más de una vez, ellos mismos la compraron. Con su simpatía de caballeros y de amigos, engatusaron a medio mundo, pidiendo esto y aquello. Todo por "La U". Muchas veces nos solicitaron colaboraciones, que siempre se las dimos. Muchas veces el Dr. Losada llegó tarde a ver un paciente porque estaba arreglando cuentas con el suplementero de la esquina. Muchas veces "Pitil" Moreno no fue a trabajar, dando parte de enfermo. Mentira. Estaba sanito y trabajando, pero para "La U". Muchas veces se les vino encima la fecha en que debía salir la revista, y no tenían ni un moño ni una coma. Pero salían y salían bien.

Hoy "La U" es una revista bien presentada, bien hecha, bien escrita, seria. Es un agradable vocero oficial del poderoso club estudiantil. Hasta tienen corresponsales en el extranjero. La puede leer cualquier deportista, y la leen de Arica a Magallanes. Ahora la hacen sin grandes problemas, porque hay un respaldo de años, y de buen trabajo, de prestigio. Para llegar a ésto, el camino ha sido largo, muchas veces áspero, ingrato, sufrido, aunque siempre lindo en el fondo. Pero han vencido.

Y así la gente cree que no cuesta hacer una revista. Cuesta mucho. Julio Moreno y Antonio Losada, lo saben muy bien en esta hora de triunfo. Su sueño de juventud es hoy hermosa y orgullosa realidad. "La U" ha cumplido ocho años. Hay que felicitar a esos dos caballeros con el pecho teñido de azul y con una enorme "U" blanca al lado del corazón.

RYR.

MATRICERO
COMPETENTE
se necesita
Especialmente para confección de matrices de corte.
INDUSTRIA
Casilla 159 — Santiago

15 PUNTADAS LE DIERON A WILLIE PEP

NUEVA YORK, 6. (U. P).— Willie Pep se reponía hoy de sus magulladuras, después de su retorno triunfal al ring anoche.

Fue necesario darle 15 puntadas en dos grandes cortaduras que sufrió cerca de su ojo izquierdo. El ex campeón de peso pluma sufrió esas lesiones, al triunfar por knock-uot técnico sobre Pat Marcune, en el décimo round del match que ambos disputaron en el Madison Square Garden.

Willie, quien ahora tiene 30 años de edad, pesó 127 1|2 libras, contra 129 1|2 de Pat.

Pep sorprendió a los 3.571 espectadores que presenciaron el match que fue transmitido por radio y televisión. Willie trató de ser en el ring un perfecto caballero. Su conducta y su terrible arremetida final, aun cuando estaba medio ciego por la sangre que manaba de su ojo izquierdo, le conquistaron no sólo una aclamación del público sino que también las alabanzas del presidente de la Comisión de Box de Nueva York, Robert K. Christenberry.

Christenberry dijo a Willie, "usted combatió como el gran luchador que yo sabía que era. Queremos verlo de nuevo aquí en una nueva pelea tan pronto como pueda arreglarse un match".

Santiago "paseó" 4-1 a Iberia

Pésimo el primer tiempo y bastante bueno el segundo

JUGADA QUE PRECEDIO AL GOL DE IBERIA.— Salió Hernán Fernández, que debutó muy bien ayer en el Santiago Morning, y no alcanzó a tomar la pelota, pero lo aventaja Alderete. La valla del ganador quedó sola y así Zárate hizo cómodamente el gol.

CANCHA: Estadio Santa Laura.
PUBLICO: 7.112 personas. Socios del Santiago, 307; de Iberia, 100.
RECAUDACION: $ 237.360.—
RESULTADO: Santiago Morning (4).Iberia (1).
ARBITRO: Juan Las Heras.
SANTIAGO MORNING: (blancos con "V" negra): H. Fernández; Jofré y Wirth; Pacheco, G. Fernández y Farías; Malussascky, Hormazábal, Abello, García y Díaz. Goleadores: Hormazábal, Malussascky, Abello y G. Fernández.
IBERIA (azul-grana): Marín; Araya y Logán; Garrido, Vidal y Soto; Muñoz, Zárate, Dunevicher, Alderete y Beltrán. Goleador: Zárate.

Cuando aparecieron los equipos en la cancha, agradable sorpresa: caras muy conocidas y que hacía tiempo no veíamos. Ahí estaban, en las filas "bohemias", el guardavallas Hernán Fernández, internacional y de brillanteactuación en Unión Española, y el delantero Enrique Hormazábal, que no jugaba desde el Campeonato Sudamericano de Lima. Entre los azul-grana, el arquero William Marín, popular antes en el propio Santiago Morning y un hombre bien amigo de los verticales y el travesaño, y el inter Alderete, siempre un animador en Green Cross. De todos ellos, el que mejor lo hizo fué Hernán Fernández, a quien lo pelearon varios clubes hasta que Santiago Morning lo hizo firmar. Y deben estar contentos con él.

Partió Dunevicher, a las 13.48 horas. En este primer tiempo muy poco o nada hubo digno de mencionar. Fueron 45 minutos pobrísimos en calidad y en emociones. Los dos cuadros jugaron igualmente mal. Desordenadas sus líneas, imprecisión en el pase, desgano. En resumen, una "pichanga" vulgar. Lo más destacado: tres excelentes intervenciones de Hernán Fernández, ante disparos de Zárate, Dunevicher y Alderete, a los 15, 17 y 27 minutos, respectivamente. En el otro lado, una buena atajada de Marín, por chute de Malussascky.

Otras cosas interesantes de este período: una manga de mosquitos que exasperó a la gente de las galerías, pues tuvieron que echarse viento con hojas de diarios durante todo el rato. También, a los 37', Guillermo Díaz perdió un gol de esos imposibles. Cayeron Marín y Garrido, y el puntero, sin tener otra que hacer que mandar la pelota a las redes, la tiró para un lado. El muchacho que maneja el tablero del marcador, quedó con el número 1 en la mano. Tres minutos antes de terminar el tiempo, cojeó Hormazábal y hubo pánico entre los adeptos de Santiago Morning, pues se pensó inmediatamente que era su lesión de Lima la que de nuevo se hacía presente. Pero no hubo tal y nada pasó, felizmente. Y los equipos se fueron al descanso, lo mismo que habían entrado: sin goles. Hasta aquí, el match no valía un veinte.

—ooOoo—

El partido varió fundamentalmente en sus atractivos y en su calidad, inmediatamente después que Iberia abrió la cuenta, a los 2 minutos de la etapa final. Fué un gol de esos raros. Chuteó Dunevicher, desde fuera de las tizas, y el arquero Fernández abandonó su valla con oportunidad. Pero lo cargó Alderete, al "estilo inglés", es decir, reciamente, aunque en forma lícita. Fernández perdió el control del balón y éste llegó a los pies de ZARATE, morocho delantero ibérico que marcó el tanto sin dificultad alguna. Hubo por ahí sus protestas; pero el tablero y el árbitro dijeron 1-0.

Bueno, de aquí para adelante, lo mismo que si a todos los del Santiago les hubieran dado un tirón de orejas, el equipo de la "V" reaccionó y se fué encima en forma alarmante. A los 7' ya estaban 1 a 1. HORMAZABAL, desde poco más allá del área, tiró por bajo y a una esquina. Marín, demasiado lento, llegó al lugar del suceso cuando la pelota conversaba ya con las redes.

Y después del primero, el segundo, a los 8'. Avanzó Guillermo Fernández y le metió el balón a Díaz. Chuteó este, librando Marín, apenas, con la punta del pie derecho. Como la pelota no había salido, la tomó Hormazábal y la mandó al centro de nuevo. Allí arremetió el puntero MALUSSASCKY e hizo el gol de cerca.

El árbitro procede a cambiar el balón, porque la humedad del césped lo ha dejado muy pesado. También hay que decir que la cancha estaba pésima, por lo despareja. Abello no tiene buen éxito en una intervención y Pacheco le llama la atención. Ambos se enojan. Van 17'.

A los 20', un remate de Díaz da en pleno poste y Marín... bien gracias. El dominio de Santiago es evidente y fácil. Cualquiera que hubiera llegado en ese momento al Estadio, se habría imaginado que ganaban los "bohemios" diez por uno. Y apenas iban 2-1. Pero es que ya la presión de los vencedores era enorme. Faltaban los goles y llegaron pronto, porque era preciso que llegaran. Se necesitaban.

Corrían los 38', cuando vino un centro de Díaz y ABELLO, tranquilo y dueño de su ventajosa posición, tiró por alto. Imbarajable. El cuarto de la serie y último del match, se produjo a los 40'. Abello quiso burlar a Marín y chuteó la pelota por alto y despacio. Iba para fuera, sin duda; pero GUILLERMO FERNANDEZ, que corrió y trabajó por los 22 jugadores, se metió velozmente y, desde un ángulo difícil, cerró el marcador. Cariñosos aplausos.

Ya estaban las cosas en su lugar. El "chuncho" que siempre fué Iberia para Santiago, quedaba así borrado del mapa. Por último, un recuerdo neblinoso del gran Santiagio de sus buenas tardes: taquitos por aquí, lujos por allá y manejando el balón con el cordón de los botines. El maestro y director de esta orquesta que tocó, por desgracia, sólo algunos minutos: Enrique Hormazábal, "Cua-cuá".

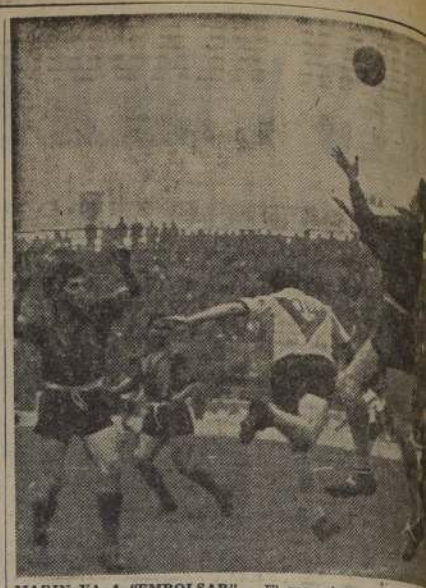

MARIN VA A "EMBOLSAR".— El reemplazante de Mart[illegible] el arco del Iberia, no mostró buenas condiciones de pre[illegible] Marín estuvo más lento que nunca. Lo vemos cuando se [illegible] a tomar una pelota que viene por alto.

El vencedor justificó su triunfo al final

De equipo a equipo, y hombre por hombre, Audax Italiano es muy superior a Magallanes. El once verde ha sido uno de los animadores más calificados que ha tenido el campeonato en los últimos años. Para el Sudamericano de Lima, medio team de los verdes formó en el Combinado Nacional. Está claro entonces esto de la superioridad en todo sentido del conjunto verde. Sin embargo, ayer en Santa Laura fue bastante escasa la diferencia de capacidades entre uno y otro elenco. Hay que atribuirla a los ataques. Y sólo en la media hora final. Allí ganó el match el once verde. Y lo ganó bien. El gol de Carrasco —podría hacer muchos más si tirara con frecuencia— pudo salir antes. Hubo un tiro apenas desviado por Tello, aparte de que el mismo insider perdió de cabecear por un pelo un centro, encima de Neira. Y una tercera oportunidad, cuando el meta albiceleste, en excelente jugada, tapó un remate de Espinoza. Todo esto lo vemos en nuestros apuntes. En contraste, cuando dominó Magallanes, que fue en la primera etapa, Chirinos fue muy poco exigido. Por ahí ejecutó un vuelo espectacular para neutralizar un tiro de Borghes. Y nada más. Conste, sin embargo, que en ese lapso, la Academia se echó muy a menudo sobre el campo contrario. López y Godoy mandaron adelante un surtido completo de pelotas que sus forwards no supieron aprovechar. Francchini gambeteó en exceso. Soto estuvo por lo común lejos del área y los dos punteros se mostraron irresolutos. Total que toda la responsabilidad de la jugada final quedó entregada a Borghes. Dicho en otra forma, la defensa de Audax supo temprano que tenía que preocuparse de ese solo hombre. Y así las cosas, era difícil que Magallanes hiciera un gol. Como no lo hizo, en efecto. Lamentable porque otra delantera habría sacado provecho de ese dominio. Sin dejar de considerar que la defensa verde se afirmó recién en la segunda parte, igual que su ataque, donde aparte de la calidad de Espinoza, se vió muy poco.

Por suerte para Audax en la etapa del epílogo. Cortés arriesgó más y con ello la vanguardia tuvo más apoyo. Levantó también su rendimiento Carrasco y por sobre todo el ariqueño Tello, que a ratos hizo cosas de ese forward que causó sensación en el torneo de 1951. Con esos hombres como columna del cuadro, Audax se fue armando. No llegó, es cierto, a dar lo mejor de sí. Pero tuvo pasajes donde, al menos, exhibió codicia y resolución. Hay que conferirle a su labor de esos instantes —30 minutos finales— el valor que tiene realmente atendida la bravura con que se batió la retaguardia albiceleste, donde Neira se afirma como un excelente arquero y hombres veteranos como López rinden como en su mejor momento. Por eso gustó la faena de Audax en esos pasajes de la brega, ya que debió mostrar entereza y hombría para superar a esa compacta defensa de Magallanes.

Puede —y debe ser así— que 30 minutos no alcancen para satisfacer al hincha que va a ver un partido de 90 minutos. Pero esa media hora final de ayer en Santa Laura sirve para probar que si Audax armoniza bien, especialmente en su delantera pueda llegar a recuperar su mejor rendimiento. En lo que a Magallanes toca, tendrá que hacer retoques fundamentales en su quinteto. Por de pronto, Francchini tiene que ponerse en estado físico y gambetear menos. Borghes puede ser un buen piloto y podría insistir con Soto como insider izquierdo. Donde hay que probar gente nueva es en las puntas. Al menos, en el lado derecho.

CUARTA COMUNA

La Asociación de Fútbol de la Cuarta Comuna ha fijado para hoy el siguiente calendario de partidos por su competencia oficial de apertura:

CANCHA POB. IGUALDAD.— (Bernardo O'Higgins 4780). — 14.15 horas, Laboritario Chile con Población Igualdad, terceros equipos; árbitro, señor G. Luzanto.

15.15 horas, Población Igualdad con Laboratorio Chile, segundos equipos; árbitro, señor Leopoldo Roca.

16.15 horas, Laboratorio Chile con Población Igualdad, primeros equipos; árbitro, señor Aquiles Rojas; turno, 29 de Enero.

CANCHA FRANCISCO ARELLANO.— (Bernardo O'Higgins 4780). — 9.30 horas, Deportivo Ballulth con Tienda La Piedad, primeros adultos.

11.15 horas, Francisco Arellano con Santiago Juniors, primeros infantiles.

14.15 horas, Población Delicias con 29 de Enero, terceros equipos; árbitro, señor Cantiliana.

15.15 horas, 29 de Enero con Población Delicias, 2.os equipos; árbitro, señor Augusto Santi.

16.15 horas, Población Delicias con 29 de Enero, primeros equipos; árbitro, señor E. Meza; turno, Población Igualdad.

CANCHA LATORRE.— (Bernardo O'Higgins esquina Las Rejas).— 10 y 11 horas, Juventud Ecuador con Población Delicias, segundos y primeros infantiles.

14.15 horas, Población Velásquez con Población Carrera, terceros equipos; árbitro, señor R. D'Alencon.

15.15 horas, Población Carrera con Población Velásquez, segundos equipos; árbitro, señor Efraín Arros.

16.15 horas, Población Velásquez con Población Carrera, primeros equipos; árbitro, señor Castillo; turno, Latorre.

BASQUETBOL.— La competencia oficial de apertura se iniciará el sábado 20 del presente, en las canchas Francisco Arellano y Flecha. En este campeonato actuarán los equipos juveniles, masculinos, femeninos, de primera división, y masculinos de primera y segunda división.

Dirige los destinos de la Asociación de Básquetbol de la 4.a Comuna el siguiente directorio: presidente, don Carlos Cánepa Vásquez, reelegido por cuarta vez; vicepresidente, don Luis Céspedes; secretario general, don Raúl González Iturriaga, reelegido por cuarta vez; secretario de actas, don Luis Cataldo Saavedra; tesorero, don Luis Verdugo, y directores, los señores Mario Sáez Pinochet y Hugo Cheix Galli.

BIEN HERNAN FERNANDEZ.— El ex arquero de la Unión Española hizo un buen debut en el Santiago Morning, que ayer ganó por un fácil 4-1 al Iberia. En la foto lo vemos en el instante en que embolsa el balón entre Wirth y Pacheco. Zárate no alcanzará a intervenir.

LOS FERNANDEZ, MUY BIEN

H. FERNANDEZ.— Reapareció muy bien, como si nunca hubiera dejado de actuar.

JOFRE.— De juego limpio y parejo. Mejoró bastante en el segundo tiempo, como casi todos sus compañeros de equipo.

WIRTH. — Inconocible de mal, al comienzo. Después se afirmó.

PACHECO.— Laborioso. Empujó al ataque. Algo impreciso en los pases.

G. FERNANDEZ.— Trabajó más que ninguno y siempre bien. A juzgar por ayer, parece más joven que antes.

FARIAS.— Sin fouls su rendimiento aumenta. Buen defensa.

MALUSSASCKY. — Rapidísimo y le gusta chutear. Da la impresión de que será un elemento útil al cuadro.

HORMAZABAL.— No se vio al comienzo. Después, se vió demasiado, jugando como en sus tiempos de crack, aunque algo receloso.

ABELLO. — Tiene algunas condiciones. Sus compañeros no deben llamarle la atención, porque parece ser muy sensible.

GARCIA. — Cooperó en el "baile" de los últimos minutos. Antes, poca cosa.

DIAZ.— Mal desde el principio hasta el final. ¿Qué le pasa?

MARIN.— Tieso, lento, inseguro, pero siempre con suerte.

ARAYA.— No tuvo errores y combativo, como es su costumbre.

LOGAN.— Fué superado en velocidad por Malussascky.

GARRIDO. — Trabajador, pero desordenado. Por eso luce poco.

VIDAL. — Animador del equipo. Se vé muy bien.

SOTO.— Apoyó con acierto y, atrás, tampoco lo hizo mal.

MUNOZ.— Poca cosa.

ZARATE.— No se cansa jamás y tiene buen shot. Elemento de valer.

DUNEVICHER.— No estuvo tan peligroso como otras veces.

ALDERETE.— Rendirá mucho más que ayer, una vez que se entienda mejor con sus compañeros y con Dunevicher, en especial.

BELTRAN.— No aprovechó su dribling, que es lo mejor que tiene.

ACTUACIONES INDIVIDUALES

CHIRINOS.— Con prestancia y sobriedad, en estos instantes es uno de los arqueros más completos del torneo. Paró un tiro de Borghes que iba para gol.

BELLO.— Es recio, pero seguro en el rechazo. Eso sí, debajo se pierde un poco.

OLIVOS.— Se ve poco, porque no es espectacular, pero rinde mucho. No dejó moverse a Valdés.

I. CARRASCO. — De alto, cuesta pasarlo. Defiende tanto como apoya.

VERA. — Una de sus actuaciones más llamativas en mucho tiempo. Entregó siempre bien.

CORTEZ.— Apagado en el primer tiempo. En el segundo, cuando se fué adelante, destacó bastante.

CARRASCO. — Su gol fué excelente, y podría hacer otros iguales si se decidiera a rematar más.

MUÑOZ.— Nervioso, desperdicia muchas jugadas, aún cuando mejoró bastante en el segundo tiempo.

ESPINOZA.— El mejor hombre del campo, por calidad y enverguadura. Colocó pases excelentes y remató con mucha intención.

TELLO. — Se va recuperando. Fué muy incisivo en el segundo tiempo y trabajó mucho.

AGUILA.— Hábil para jugar la pelota; creó situaciones de apremio. Domina el puesto.

NEIRA.— Deben dejarlo en el puesto, porque está adquiriendo confianza y cada vez rinde más.

MORALES.— Lució mucho en el primer tiempo. Y en el segundo, cuando Audax atacó, luchó con gran entereza.

CUEVAS.— Ha perdido velocidad, pero aún así se defiende con su experiencia.

TORRES.— Descuidó mucho la defensa, poniendo en peligro su valla más de una vez.

GODOY.— Juega con soltura y es preciso en el pase.

LOPEZ.— Un "veterano" de gran corazón y que sabe lo que hace.

VALDES.— Inefectivo y sin penetración. Rindió muy poco.

FRANCINI.— Carece de estado físico. Tiene aptitudes, sin duda, pero demora el juego. Habrá que esperarlo.

BORGHES. — Con aptitudes de conductor, ve bien el arco y remata con potencia. Debe mejorar bastante.

SOTO.— Trabajó con ahinco en el centro del campo, pero le faltó arrimarse más al área.

ARROQUI — Le falta remate, como a sus compañeros, pero puso empeño.

SIGUE HOY ATLETISMO DE A. UNIVERSITARIA

En la pista del Estadio Nacional se efectuará hoy a las 9.15 horas la segunda etapa del Torneo de Novicios que organiza la Asociación Atlética de la Universidad de Chile. El numeroso grupo de atletas que se presentó en la primera jornada de este torneo, y las buenas marcas señaladas por los competidores, han dado mayor interés para que la dirigente universitaria materialice sus deseos de mantener en primer plano el atletismo estudiantil.

Las pruebas a realizarse hoy son las siguientes: 200 metros planos, varones y damas; 400 metros con vallas; 80 metros con vallas para damas; 3.000 metros con obstáculos; lanzamiento del disco para varones y damas; 800 metros planos, final; lanzamiento del martillo; posta de 4x400, varones, y de 4x100, damas.

De acuerdo con el puntaje de la primera etapa de esta competencia, es muy posible que la representación de la Escuela Militar se adjudique el título, ya que interviene con un equipo bastante homogéneo

La orquesta llegó al fina

CUANDO SANTIAGO MORNING está por jugar bien, no sólo gusta y entretiene a sus parciales, sino que a un estadio entero. Le sale todo de primera. Parece como si sus hombres tuvieran imán, porque es la pelota quien los sigue. Colocación, calidad; hasta elegancia. Ayer, el equipo blanco de la "V" negra hizo nos 20 minutos de fútbol bonito, del mismo que practicaba el gran Santiago de tardes inolvidables. Buen augurio. Este paseo de 4-1 por las avenidas de Iberia, no es un triunfo cualquiera, ni reside toda su significación en los dos puntos vulgares de campeonato. No. Para nosotros, puede ser el comienzo de una jornada larga y auspiciosa para los "bohemios". No importa que en los primeros 45 minutos hayan imitado a torpes novicios. Lo que importa, es que luego se "encontraron" y jugaron fútbol del bueno, aturdiendo con dominio y con calidad a un Iberia que, sin estar mal, no tuvo otra cosa que hacer que bajar la cabeza ante tan evidente superioridad.

En este despertar de ayer, Santiago Morning tuvo piezas vitales, con las cuales antes no contó. Entre ellas, Hernán Fernández y Enrique Hormazábal. Con un respaldo como el ex arquero de Unión, el cuadro entero se desempeña con tranquilidad y, adelante, faltaba desde hace tiempo un armador como el citado forward. El es quien distrae a la defensa y mete pelotas en huecos que el rival no adivina. El es quien contagia a sus compa[illegible] para que realmente jueguen al fútbol.

Aclaremos. Iberia no se vió mal, sino que vió inferior a un contendor que a la hora superó sin apelación. Iberia tuvo poca [illegible] y también poca malicia. En esos 45 pri[illegible] minutos que fueron malos para todos, los [illegible] grana pudieron empinarse un poco sobre la mediocridad ambiente, y conseguir una [illegible] ja que, al final, les hubiera sido de [illegible] utilidad. Deseos ni recursos le faltaron; [illegible] es que en la valla del otro lado estaba un [illegible] bre con deseos de atajar hasta las imposi[illegible] como que, en verdad, lo atajó todo. Zá[illegible] Alderete lo probaron desde diversas distan[illegible] y siempre Hernán Fernández pareció de[illegible] ¡aquí estoy yo!

Y cosa curiosa. Desde el momento [illegible] en que Iberia se puso por primera y única vez en ventaja, Santiago Morning empezó a [illegible] el partido. Se sacudieron sus hombres y [illegible] cidieron a jugar. Fueron los mejores mo[illegible] tos del match, habida consideración de [illegible] primer tiempo bien pudo efectuarse en el [illegible] vado. No le interesó a nadie. Después, el [illegible] pués, cuando vinieron los goles, las emo[illegible] y su poco de "academia". A esa altura, [illegible] el Estadio ya era partidario del cuadro de [illegible] Fernández, no porque estaba ganando y [illegible] sino porque ofrecía un espectáculo agra[illegible] Lástima que esto haya sido nada más que [illegible] los últimos 30 minutos.

Fútbol amistoso

Numerosos partidos de fútbol amistosos se jugarán hoy en canchas de esta capital y localidades vecinas. En seguida damos a conocer una nómina de los más importantes:

ATLETICO CALICHE - DEFENSOR MANZANO. — En la cancha Clodio Brito, con tres equipos empezando a las 9 horas. El cuadro de honor del Caliche alineará así: Linteros; Morales y Rotman; Quijano, Flores y Rodríguez; González, Abumohor, Martini, Pesce y Durán.

MIRASOL-COLON. — En la cancha del último, con tres equipos, empezando a las 9.30 horas.

EVERTON - PACIFICO. — Con tres elencos, en la cancha de Santa Rosa con Salesianos, empezando a las 13.30 horas.

LUMINOR-PEDRO MONTT. — En la cancha de Las Rejas 386, por San Pablo, con los primeros cuadros, a las 14 horas. El equipo del Luminor formará con: Rojas; Necuñir y R. Necuñir; Lavín, Toro y Castro; Pérez, Ríos, Lavín, López y Johnson.

UNION SANTA ELENA-NATIONAL JUNIORS. — En la cancha del Estadio San Ignacio de Providencia, con tres equipos adultos, empezando a las 13.15 horas. Santa Elena actuará con: Reyes; Alarcón y San Martín; Ferling, Fuentes y Guerrero; Cifuentes, Palomera, Benavente, Solís, Sánches y Sandoval.

JUVENTUD ÑUÑOA-INDEPENDIENTE. — Con tres elencos adultos en la cancha P. Católico, empezando a las 13 horas.

DEPORTIVO KLOCKMANN-CAUPOLICAN SPORTING. — En la cancha del Estadio Zambrano, empezando a las 13.30 horas.

UNION DONHUE-HOSPITAL BARROS LUCO. — Con tres cuadros, en la cancha del último, Paradero 5 de la Gran Avenida, empezando a las 13.30 horas.

BOCA JUNIORS ÑUÑOA-EDUARDO CASTILLO. — En la cancha Vélez, con tres equipos.

SANTA ADELA - MIRASOL. — Con tres equipos adultos, en la cancha de Manquehue, Club de Polo San Cristóbal, empezando a las 14 horas. Mirasol alineará con Pérez; Rojas y Tello; Sandoval, Jeria y Hurtado; Calderón, Olave, Miranda, Bravo y Valdivia.

ECHEVERRIA-SANTA FILOMENA. — Con tres cuadros adultos en la cancha Santa Filomena, empezando a las 14 horas. Los infantiles jugarán a las 10 de la mañana, en la misma cancha.

SOTOMAYOR - ACADEMIA. — Con tres equipos, en la cancha del Estadio Yarur, empezando a las 13.15 horas.

RIVER PLATE-COVADONGA. — En la cancha 2 del Estadio San Ignacio, empezando a las 13 horas, con tres elencos. El cuadro de honor del River Plate formará con: Leiva; Yévenes y Contreras; Rojas, González y Leiva; Patirre, Díaz, Villanueva, Beltrán y Orellana.

LUIS BELTRAN-MALTERIA. — Con tres cuadros adultos, empezando a las 14 horas, en la cancha del último. El Beltrand alineará con: Carlos Fernández; Guillermo Larenas y Hernán Silva; Alberto González, Jorge Campos y Mario Riquelme; Juan Sepúlveda, Jorge González, Enrique Ayala, Artemio González y Carlos Riquelme.

LIBERTAD-Lo DE MAYO. — En la cancha 4 del Estadio Nacional, empezando a las 13.30 horas, con tres equipos adultos.

LACUNZA - LAUTARO RIQUELME.—Con tres equipos en el Parque Cousiño, empezando a las 9 horas. El Lacunza formará con: Jiménez; Mena y Piña; Azares, Péres y Maluga; Rojas, Azares, Manso, Mardones y González.

DEFENSOR-GONZALEZ VIDELA. — En la cancha 3 del Estadio San Ignacio, con tres cuadros. El equipo de honor del último, alineará como sigue: Canales; Palacios y Ríos; V. Ríos, C. Paz y S. Paz; Contreras, Gallardo, Brignardello; Arancibia y Moya.

ELEUTERIO RAMIREZ - REAL OLIMPICO. — En el Estadio Providencia, con tres cuadros, empezando a las 13 horas. El primer equipo del Ramírez actuará con: Godoy; Vargas y Castro; Arriagada, Corvalán y Díaz; Plaza, Peñaloza, Salinas, Fuenzalida y Ramírez.

ISMAEL TOCORNAL - JOSE M. CARRERA. — Con tres equipos en la cancha Santa Rosa de Pirque. La delegación saldrá en microbús a las 13 horas, desde la secretaría. Formará el cuadro de honor del Tocornal, de la siguiente forma: Torres; Gallardo y Pedreros; Barrios, Sánchez y Martínez Chadias, Chávez, Duarte, Hernández y Liberona.

LOS CUCARACHOS-UNION CARMEN. — Con tres cuadros adultos, en la cancha del paradero 11 1|2 de Gran Avenida, empezando a las 14 horas. El primer cuadro de Los Cucarachos alineará como sigue: Serra; Julio Fritis y Jorge Fritis; Luis Galaz, José Figueroa y Mario Figueroa; Guillermo Batholin, E. Creixell, Juan Cartagena, Luis Batholin y Ramón Guzmán.

ADRIANA COUSIÑO-FABRICA DE POLVORA. — En la cancha de San Bernardo, con tres elencos, empezando a las 14.30 horas. El equipo de honor de aquél, formará con: M. Díaz; M. Cifuentes y J. Rojas; Hernández, Armijo y Tobar; Gualardo, Contreras, Moya, Espinoza y H. Espinoza.

DEFENSOR CARLOS MENA-AMADOR ALCAYAGA. — Con tres equipos adultos, empezando a las 9.30 horas, en la cancha de San Pablo 3592. El cuadro de honor del "Carlos Mena" formará con Leiva; Gallardo y Encina; Galaz, Sandoval y Guíñez; Quintana, Vilches, Galaz, Méndez y Orellana.

MIGUEL ACEVEDO-LOMA BLANCA. — En la cancha 9 del Estadio Nacional, con tres equipos, empezando a las 13.30 horas.

CENTURION - CAMBERRA. — Con tres equipos, en la cancha del Abisinia Negrete, empezando a las 9 horas.

NATACION: DOS VICTORIAS OBT[illegible]
RUBY BONDER SOBRE ELIANA BU[illegible]

Se dió comienzo ayer en la Piscina Escolar, a la te[illegible] da de natación de invierno, con el torneo que organizó la [illegible] ciación Universitaria de Natación, entidad que invitó a [illegible] ferentes clubes afiliados a la dirigente metropolitana, [illegible] Rancagua.

Destacaron en esta oportunidad Eliana Busch, de la [illegible] vencedora de los 25 metros estilo pecho (clásico), con [illegible] vados; Mónica Bonder, del Maccabi, que triunfó en los [illegible] tros estilo espalda, con 18"9; Hans Hartog, de la "U", [illegible] impuso en los 50 metros pecho (clásico) con 38"2; [illegible] Cubillos, de Rancagua, ganador de los 50 metros estilo [illegible] da, con el buen tiempo de 35"; Ruby Bonder, Maccabi, [illegible] triunfó en 25 metros estilo pecho (mariposa) y en 25 [illegible] libres, nada menos que sobre Eliana Busch; Edgar [illegible] "U", ganador con 33"7 de los 50 metros pecho, estilo [illegible] sa, y Osvaldo Ainzúa, "U", vencedor en los 50 metros [illegible] libre, con 31"4.

Los resultados registrados ayer fueron los siguientes:

25 metros, estilo pecho [illegible] co), damas: 1.a serie, 1.[illegible] na Busch, "U", 20"; 2.[illegible] Bonder, Santiago, 20"8; [illegible] rie, 1.a Isabel Rainer, [illegible] hue, 22"; 2.a Crista [illegible] Manquehue, 24".

50 metros estilo pecho [illegible] co), varones: 1.a serie, 1.[illegible] Hartog, "U", 38"2; 2.[illegible] Klohn, "U", 40"3; 2.a [illegible] John Srone, UC., 42"2; [illegible] nato Núñez, "U", 42"3; [illegible] rie, 1.o Alfonso Venegas [illegible] 44"8; 2.o Luis García [illegible] gua, 45"5.

25 metros espalda, da[illegible] serie, 1.a Mónica Bonder [illegible] 2.a Ruby Bonder, 19"5; [illegible] rie, 1.a Amelia González [illegible] quehue, 28"; 2.a Gi[illegible] Luca, Liceo N.o 3, 29"[illegible] serie, 1.a Lilo Mund, M[illegible] hue, 20"; 2.a Crista Br[illegible] 22"5.

50 metros, espalda, [illegible] 1.a serie, 1.o Abelardo [illegible] Rancagua, 35"; [illegible] González, "U", 37"8; [illegible] 1.o Rodolfo González, [illegible] 2.o Pedro Under, "U" [illegible] serie, 1.o Edmundo Ba[illegible] te, "U", 41"2; 2.o Gonzalo [illegible] tínez, "U", 42".

25 metros pecho, (m[illegible] damas: 1.a Ruby Bonder [illegible] quehue, 19"5; 2.a Eliana [illegible] "U", 20".

50 metros pecho (m[illegible] varones: 1.a serie, 1.o [illegible] lazs, "U", 40"; 2.o Rafa[illegible] "U", 41"8; 2.a serie, 1.[illegible] do Escobar, "U", 33"7; [illegible] ge Araneda, "U", 34"2.

50 metros, libres, varo[illegible] serie, 1.o Darío Contre[illegible] 29"2; 2.a serie, 1.o Osv[illegible] zúa, "U", 31"4; 2.a [illegible] Eduardo Moraga, "U" [illegible] serie, 1.o Carlos Bu[illegible] co, 31"6; 2.a serie, 1.[illegible] ington Dueñas, "U", 37[illegible]

25 metros, libres, dam[illegible] serie, 1.a Ruby Bonder [illegible] bl, 15"8; 2.a Eliana Bu[illegible] 15"9; 2.a serie, 1.a Mirta [illegible] yo, UC., 18"8; 2.a Sylvi[illegible] "U", 20"3.

100 metros, 4 estilos [illegible] 25 metros), varones: [illegible] 1.o Guillermo [illegible] 1'20"3; 2.o Jorge Aran[illegible] 1'22"; 2.a serie, Rafa[illegible] "U", 1'31"; 2.o N. Le[illegible] Cross, 1'32".

CAÑERIA DE COBRE
"MADECO"
para agua, desde 3/8 a 5 pulgadas
C. ESCOBAR E HIJOS
DISTRIBUIDORES
ARTURO PRAT 153 — FONOS 65803-83833
— SANTIAGO —

SALAS DE BAÑOS COMPLETAS
$ 15.000.-
SILENCIOSO completo. Lavatorio pedestal. Bidé, llaves, completo.
Gran variedad de artefactos sueltos. FACILIDADES DE PAGO.
ALONSO OVALLE 1068
TRAMITACIONES POR CAJA

AUDAX REACCIONO A TIEMPO PARA GANAR 1-0 A MAGALLANES

Carrasco hizo el único gol, en el 2.o tiempo

AQUI SI QUE SE ENCUENTRA EN APUROS Lincoyan Neira. Tello, bastante recuperado, se le ha metido como una tromba, sin darle tiempo a controlar la pelota que salta hacia un costado. Sin embargo, Espinoza no conseguirá intervenir toda vez que el balón se irá fuera del campo. Audax jugó con desgano en la primera fracción, siendo superado por un Magallanes que careció de remate.

CANCHA: Santa Laura.
PUBLICO: 7.102 personas.
ARBITRO: Carlos Robles.
SOCIOS: Audax 626, Magallanes 555.

RECUAUDACION: $ 237.360.

AUDAX ITALIANO (1).— Chirinos; Bello y Olivos; I. Carrasco, Vera y Cortez; O. Carrasco, Muñoz, Espinoza, Tello y Aguila.

MAGALLANES.— Neira; Morales y Cuevas; Torres, Godoy y López; Valdés, Soto, Borghes, Franccini y Arroqui.

PRIMER TIEMPO.— Borghes, aquel jugador uruguayo que recibió una propaganda fabulosa durante todo el año pasado, cuando se discutió si podía o no jugar en Magallanes, abrió el juego. Puede decirse que todo el estadio tenía los ojos puestos en él. ¡Qué diablos! Algo debía tener ese hombre para que en la Central se hubiesen pasado muchas noches enteras discutiendo sobre él. Por ahí, el "charrúa ensayó puntería pero sin fortuna, ya que el balón se fué por uno de los costados. Sin embargo, Magallanes se movía mejor que su rival, muchos de cuyos defensores parecían estar pegados al suelo. Al entrarse a los 10', Espinoza puso una cabeza muy medida para que recogiera Muñoz, pero éste se demoró dando margen al rechazo de López. Retornó la Academia al ataque; en el centro del campo, Franccini se gambeteó a un hombre, otro más y como Borghes se la pedía a los gritos, se la cedió. Caso contrario, habríase gambeteado al presidente de Audax que estaba en las tribunas. No hay duda que al ex "Diablo Rojo" de Avellaneda le gustan los chiches. Bueno, Borghes le dió a Valdés, en vano, porque este se enredó con la pelota y dejó que se la llevara Olivos.

Ya estamos cerca de los 20' y Magallanes pinta mejor que su antagonista. Eso sí, falta remate en la delantera albiceleste. Hay hombres que gambetean mucho como Franccini, otros no se pueden la pelota. El único que tira a ratos es Borghes, que además trabaja bastante. Audax, en tanto, no se arma. La defensa rechaza pero no apoya. Y adelante falta ensamble, a pesar de los esfuerzos de Espinoza. El piloto es quien encabeza el avance más peligroso cuando van 25'. Se va por el costado izquierdo, sorteando a Tores y da el centro a Muñoz que se enreda con la pelota; finalmente tira Carrasco y Morales saca de cabeza. Vuelve el juego al campo itálico merced a los buenos oficios de López y Godoy. Este último se florea cerca del área, apoya a Borghes y el uruguayo enfila un tiro alto, bien colocado a un rincón, que Chirinos ataja haciéndose un ovillo. Hay aplausos para ambos jugadores. Insiste Magallanes pero Borghes solo no puede con la defensa verde constituída por hombres de físico vigoroso, que llegado el caso, apelan a la reciedumbre. Cuando va quedando poco tiempo para el pitazo de tregua, Espinoza le mete una pelota a Aguilar para que se corte, pero Neira se arroja con valentía y frena la entrada del puntero. Termina el primer tiempo con el score en blanco. La impresión domanana es que Magallanes pudo haber hecho un gol.

—oOo—

SEGUNDO TIEMPO.— Magallanes mantiene siempre su dominio de cancha. Como para demostrarlo, a los 4', López se adelanta dando a Valdés que desde la punta manda un centro que recoge Franccini, quien remata muy alto. Pero al menos no se entretiene con la pelota. En seguida, Soto, combinando con Arroqui, propicia una nueva carga y hay una mano casual de Olivos que los adictos académicos estiman como penal. Lógicamente que el juego sigue. Hay corner y no ocurre nada, cuando se van redondeando los 10', Audax da muestras de ir armándose. No completamente, pero hay mas envergadura en su faena. Así es como a los 12', Aguila entra a toda carrera por el costado, burla a Godoy y coloca un centro corto que conecta Tello en forma violenta, saliendo la pelota junto a uno de los postes. Al minuto, Aguila repite la acción anterior. Pero en lugar de centrar, tira sorto, a media altura y Morales salva el gol de la misma línea. Atropella Tello, se produce un amontonamiento de jugadores y choca Neira con Aguila, cayendo los dos. Se produce un conato de pugilato, pero finalmente, la sangre no llega al río. Al cumplirse 16', Torres se muestra disgustado por la inocencia de sus compañeros de ataque. Agarra una pelota y se va con ella casi hasta las barbas mismas de Chirinos. Conjura Olivos la situación de apremio. Borghes demuestra aprender la lección y en jugada personal entra al área y tira con fuerza, pero Chirinos para con seguridad. Ahora el juego se ha animado mucho, dada la mejor disposición de Audax. Por el costado derecho, Isaac Carrasco busca la colaboración de Oscar Carrasco, el puntero aprieta el acelerador, se va hasta la línea de toque y manda un centro hacia atrás que Tello pierde de conectar de cabeza por un pelo apenas.

Ha levantado presión el ataque de colonia, con Espinoza habilidoso y preciso en la entrega, y sus compañeros con más ansias que antes. Se cumplen 27'. Vera alarga para Tello y el ariqueño pica en demanda del arco contrario. Cerca del penal da a un costado para Espinoza y el piloto tira con violencia pero Neira se luce al desviar al corner. Es una jugada que provoca emoción y aplausos. Desde la esquina izquierda tira Aguila, en el otro costado recoge Carrasco y con un remate violento y muy bien ubicado deja la pelota en la red. Los hinchas de Audax saltan alborozados y se abrazan. Hay consternación en las populares. El juego se hace más intenso y recio. Ahora Cortes adelanta su línea de juego y eso permite a Audax mantenerse en campo contrario. Sobre los 37' Vera da a Espinoza y este deja la pelota en los pies de Muños cuyo tiro rechaza Neira con el pecho, desde el suelo. El balón queda bailando en el área chica, nadie entra y rechaza Morales. Magallanes ataca con ahinco, sus forwards gastan gran empeño, pero solo Borghes es quien lleva peligro. En una carga, el piloto abre a la punta izquierda para Arroqui y Carrasco echa fuera del campo. Saca el mismo Arroqui y cuando la pelota cae al césped, el referí hace sonar el silbato indicando que ha terminado el pleito. Audax 1, Magallanes 0.

VIENE DE VUELTA EL ARIQUEÑO TELLO.— No es que esté jugando como en la temporada de 1951, cuando surgió como uno de los forwards más positivos de nuestro fútbol. Pero se ve muy recuperado, dando la sensación de que pronto ha de ponerse en su verdadero standard de juego. Ayer se mostró luchador y penetrante. Se le ve aquí cuando va frenando su carrera casi encima de Neira que con una zambullida aprisiona la pelota entre sus manos. Media defensa de Magallanes corre en ayuda de su arquero. Ganó el once verde por uno a cero en un encuentro que sólo gustó en la última media hora porque se jugó con bastante entusiasmo.

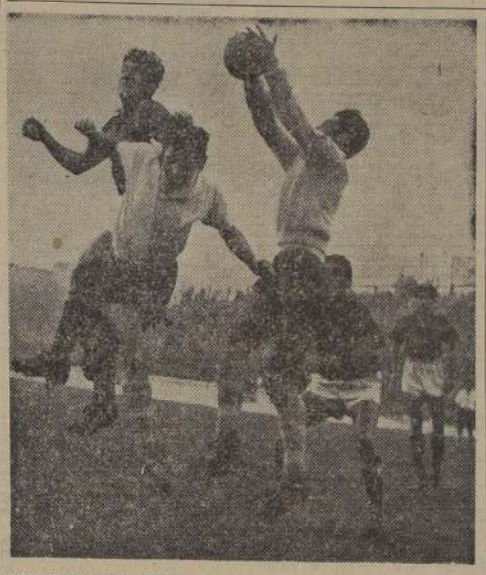

CON TODA EL ALMA.— Así se disputan esta pelota Muñoz, figura nueva en el ataque de Audax, y José López, el veterano defensor de Magallanes. Pero ya no hay nada que hacer porque Neira, que jugó muy bien, la tiene ya segura en sus manos. Tello, observa por si queda algo para él, y al fondo avanza Espinoza, quizás si la figura de más jerarquía que tuvo la contienda de ayer en Santa Laura. Audax justificó su estrecha victoria por lo que hizo en la última media hora de juego.

34 PARTIDOS POR EL TORNEO DE FUTBOL DE LOS BARRIOS

Con una extensa cartelera de 34 partidos, a cumplirse en las siete canchas del Estadio Popular Alonso e Hijos, continuará desarrollándose hoy, tanto en la mañana como en la tarde, el Campeonato de Fútbol de los Barrios en homenaje a la prensa metropolitana.

El programa que se ha confeccionado es el siguiente:

CANCHA N.o 1.— 9.30 horas. —Ocupada por el Deportivo Libertad; 10.30 horas, Saragoza con Oviedo, primeros equipos; 14.30 horas, Forestal con Dos Américas, segundos equipos; 15.30 horas, Población Zelada con Alpatacal, primeros equipos; 16.30 horas, Dos Américas con Forestal, primeros equipos; turno, Benedicto XV.

CANCHA N.o 2.— 9.30 horas. —Blanco Garcés con Lusitania, segundos equipos; 10.30 horas, Lusitania con Blanco Garcé, primeros equipos; 11.30 horas, Benedicto XV con Durango, primeros equipos; 14.30 horas, Población Zelada con Alpatacal, segundos equipos; 15.30 horas, Vicente Martínez con Población Buin, segundos equipos; 16.30 horas, Población Buin con Vicente Martínez, primeros equipos; turno en la mañana, Estrella de Quinta; turno en la tarde, Embajador Quintana.

CANCHA N.o 3.— 9.30 horas. —Orente con Sevilla, primeros equipos; 10.50 horas, Cantábrico con Chaguazoso, primeros equipos; 14.30 horas, Unión Constantino con Estrella de Quinta, segundos equipos; 15.30 horas, Embajador Quintana con Lecaros de Polpaico, segundos equipos; 16.30 horas, Lecaros de Polpaico con Embajador Quintana, primeros equipos; turno en la mañana, Constantino; turno en la tarde Población Buin.

CANCHA N.o 4.— 9.30 horas. —Plus Ultra con Burgos, primeros equipos; 10.50 horas, Celta con Castrodeza, primeros equipos; 14.30 horas, Nueva España con Los Caimanes, segundos equipos; 15.30 horas Unión Constantino con Estrella de Quinta, primeros equipos; 16.30 horas, Los Caimanes con Nueva España, primeros equipos; turno, Blanco Garcés.

CANCHA N.o 5.— 9.20 horas. —Cinco de Mayo con Eliseo Rojas, segundos equipos; 10.30 horas, Durango con Benedicto XV segundos equipos; 11.30 horas, Eliseo Rojas con Cinco de Mayo, primeros equipos; 14.30 horas Camilo Henríquez con Mercado Persa, segundos equipos; 15.30 horas, Inter-Alas con Central Oeste, primeros equipos; 16.30 horas, Mercado Persa con Camilo Henríquez, primeros equipos; turno en la mañana, Población Ecuador; turno en la tarde Manuel Lazo.

CANCHA N.o 6.— 10.30 y 11.30 horas, Manuel Lazo con Fruferca, segundos y primeros equipos; 14.30 horas, Inter-Alas con Central Oeste, segundos equipos; 15.30 y 16.30 horas, Alianza Lidice con Manuel Montt, segundos y primeros equipos; turno en la mañana, Fco. Hormazábal; turno en la tarde, Eliseo Rojas.

CANCHA N.o 7.— 10 y 11 horas, Competencia interna del Liceo Nocturno Federico Hansen; 14.30 horas, Hilandería Nacional con Central Cimcabuco, segundos equipos; 15.30 horas, Juventud Larraín con San Pedro, primeros equipos; 16.30 horas, Central Chacabuco con Hilandería Nacional, primeros equipos; turno, Romero Central.

LA EQUITACION INICIA SU TEMPORADA OFICIAL

Hoy se dará comienzo a la temporada de equitación entre los clubes locales, con la competencia organizada por el Club de Polo y Equitación San Cristóbal.

En la jornada de esta tarde participarán los mejores jinetes de los clubes San Cristóbal, Santiago Paperchase y Regimiento Cazadores. En la etapa siguiente, a realizarse el domingo 14, intervendrán los demás clubes metropolitanos.

El programa de hoy consulta interesantes y difíciles recorridos.

MURIO WILLIAM TILDEN

HOLLYWOOD, California, 6.— (U. P.) — William T. Tilden, quien fuera en un tiempo el Rey del tenis mundial, murió anoche en su departamento de esta ciudad, al parecer, a consecuencia de un ataque cardíaco. Tilden tenía 60 años de edad.

La muerte se produjo en la víspera de la partida de Tilden para Cleveland, donde debía ser administrador del campeonato mundial de tenis profesional.

El famoso deportista fué encontrado inconsciente anoche por algunos amigos con quienes tenía un compromiso para cenar. A pesar de todos los esfuerzos que se hicieron para salvarlo, Tilden falleció media hora después de haber sido encontrado.

Había nacido en Germantown, en febrero de 1893.

PUGILISTAS ARGENTINOS IRAN A ESTADOS UNIDOS

BUENOS AIRES, 6.— (UP).— Un equipo de box amateur argentino actuará en Estados Unidos, para retribuir la visita que hicieron a esta capital diez púgiles norteamericanos de la Amateur Athletic Union.

Los boxeadores argentinos combatirán en Nueva York, Boston, Cleveland, Detroit y Filadelfia.

ATLETISMO DE NOVICIOS: PERELMAN GANO LOS 100 MTS. PLANOS EN 11"6

En la tarde de ayer, en el Estadio Nacional, se cumplió la primera jornada del campeonato de atletismo para novicios, que organizó la Asociación Santiago, y que contó con la participación de numerosos elementos de los diferentes clubes locales.

Fueron varios los atletas que lucieron buenas aptitudes, y que de seguir en el clásico deporte, pueden alcanzar un exitoso porvenir. Entre los varones destacaron Alberto Allende, del Atlético Santiago, que ganó en los 110 metros vallas, con 16" clavados; Jaime Perelman, del Stade, vencedor de los 100 metros planos, con 11"6, y Gerardo Cortés, del Santiago, que puso 4'31"5 en los 1.500 metros. En las competencias para damas sobresalieron Inge Jhan, del Manquehue, con 8"6 en los 60 metros planos, e Isabel Almeyda, del mismo club, en la bala, donde venció con 8.65 metros.

Los resultados registrados ayer fueron los siguientes:

100 METROS PLANOS, FINAL. — 1.o Jaime Perelman (Stade), 11.6; 2.o Jorge Pérez (Sioux), 11.9; 3.o Jaime Carvallo (Sioux), 12; 4.o Manuel Pérez (A. Stgo.), s|t.; 5.o Hernán Solís (UC.), s|t.; 6.o Claudio Bobadilla (UT), s|t.

110 METROS VALLAS, FINAL. —1.o Alberto Allende (AS), 16; 2.o Alberto Carrasco (SF), 16.1; 3.o Alberto Echegaray (AS), 17.2; 4.o Juan Jeanerett (SF), 19.1; 5.o Oscar Valenzuela (Sioux), 19.6; 6.o Alberto Saltoni (Sioux), s|t.

1.500 METROS PLANOS. — 1.o Gerardo Cortés (AS), 4.31.5; 2.o R. Ossa (AS), 4.36.2; 3.o Jorge Andrade (Famae), 4.40.9; 4.o Juan Chacón (Royal), 4.45.4; 5.o Jorge Ibarra (Stgo.), 4.47.6; 6.o Antonio Lavín (Sioux), s|t.

LANZAMIENTO DEL MARTILLO.— 1.o Juan Campos (UC), 29.64 metros; 2.o Alberto Carrasco (Stade), 25.82; 3.o René Latorre (Sioux), 24.96; 4.o Guido Carrillo (SF), 20.41; 5.o Gastón Hielp (Sioux), 17.70; 6.o Enrique Flores (Sioux), 17.22.

LANZAMIENTO BALA, VARONES.— 1.o Alberto Carrasco (SF) 10.96; 2.o Fernando Morales (AS), 10.69; 3.o Guido Carrillo (SF), 10.19; 4.o Waldo Vega (SF), 10.03; 5.o Germán Armas (SF), 9.95; 6.o Manuel Lira (UT), 9.80.

60 METROS PLANOS, FINAL, DAMAS.— 1.a Inge Jhan (Manquehue), 8.6; 2.a Carmen Hepp (Manquehue), 8.7; 3.a Mariana Daniel (Stade), 8.7; 4.a Gabriela Gajardo (Stade), s|t.; 5.a Ingrid Reiner (Manquehue), s|t.; 6.a Marisol Petechen (Stgo.), s|t.; 7.a Leila Jorrate (Stade), s|t.

LANZAMIENTO DE LA BALA (DAMAS).— 1.a Isabel Almeyda (Manquehue), 8.65 metros; 2.a Nora Schacht (Manquehue), 8.30; 3.a Elfriede Wilhem (Manquehue), 7.55; 4.a Berta Paredes (Minerva), 6.76; 5.a Elimenia Díaz (Sioux), 6.67; 6.a Marilú Echeverría (Stade), 5.96.

Sección Cadetes

La Sección Cadetes ha fijado para hoy los siguientes partidos oficiales.

MAGALLANES CON AUDAX ITALIANO.— Estadio Nacional, cancha 7: 9.30 horas, 2.a infantil; árbitro, señor A. Vásquez; 10.15 horas, 1.a infantil; árbitro, señor H. Silva y 11.15 horas, división especial; árbitro, señor A. Miguel. Director de turno, Palestino.

Cancha Colo Colo: 10.20 horas, división juvenil; árbitro, señor H. Palma, y 11.15 horas, división intermedia; árbitro, señor José Flores, director de turno, Iberia.

IBERIA CON SANTIAGO MORNING.— Estadio Nacional cancha N.o 2: 9.30 horas, división juvenil; árbitro, señor M. Colina; 10.45 horas, 3.a infantil, Arbitro señor G. Concha y 11.20 horas, división intermedia; árbitro, señor E. Carrasco. Turno, Everton.

Estadio Nacional, cancha 5: 9.30 horas, 2.a infantil; árbitro, señor O. Vega; 10.15 horas, 1.a infantil; árbitro, señor C. Flores, y 11.15 horas división especial; árbitro, señor H. Barahona. Turno, Unión Española.

FERROBADMINTON CON GREEN CROSS.— Estadio Nacional, cancha 6: 9.30 horas, división juvenil árbitro, señor J. Calderón; 10.45 horas, 3.a división; árbitro, señor H. Ortiz, y 11.20 horas, división intermedia; árbitro, señor Q. Valladares. Turno, U. Católica.

Estadio Municipal de Ñuñoa: 9.30 horas, 2.a división; árbitro, señor R. Bulnes; 10.15 horas, 1.a división; árbitro señor V. Avilés, y 11.15 horas, división especial; árbitro, señor A. Ramírez. Turno, U. de Chile.

UNION ESPAÑOLA CON UNIVERSIDAD DE CHILE.— Estadio Santa Laura: 10 horas, división juvenil; árbitro, señor M. Barra y 11.15 horas, división intermedia; árbitro, señor Fco. Avendaño. Turno, Colo Colo.

Estadio Santa Laura, cancha N.o 2: 10.15 horas, 2.a división; árbitro, señor Fco. Sandoval, y 11.15 horas, 1.a división; árbitro señor M. Gañas. Turno, S. Wanderers.

TORNEO INTERNO DE FUTBOL DEL C. D. "LA NACION"

Con el partido entre Chile-Textil y Nocturno, seguirá hoy el torneo interno de fútbol del Club Deportivo LA NACION. El match se efectuará a las 10 horas, en la cancha N.o 2 del Estadio Lo Sáez. Arbitro ha sido designado Raúl Benusal, y director de turno, Diógenes Zamora.

El match entre los conjuntos de Radiomanía y Foto-Ercilla ha sido postergado para una fecha próxima.

BASQUETBOL

En la cancha de Exposición 245, juegan hoy, a las 11 horas, la final del Campeonato de Invitación, los calificados quintetos de la División de Honor, Ferroviarios y Sirio.

El encuentro tiene gran importancia si se toma en cuenta que ambos cuadros llegan a disputar el título, después de performances muy meritorias. En efecto, durante la competencia, Ferroviarios perdió un partido frente a la Unión Española. En cambio Sirio perdió frente a su rival de hoy por la cuenta de 38 x 42, en tiempo complementario.

Los equipos que formarán son los siguientes:

SIRIO: Miguel Tala, Jorge Andalaff, Washington Tasmucn, Salomón Awad y José Andalaff.

FERROVIARIOS: Alejandro Bejares, Germán Báez, Mario Ibáñez, Hugo González y Hernando Castro.

En el preliminar a las 10 horas, juegan Sergio Gálvez y Unión Materiales, formando el primero de los quintetos con las jugadoras: Hilda González, Ninfa Zúñiga, Teresa Silva, Irma Bravo, Alicia Contreras, Aurora Contreras y Silvia Acevedo.

ASOCIACION FEMENINA.— Esta tarde a las 17 horas, en la cancha de Famae se jugará la final del torneo de primera división entre los cuadros de Montemar y Ferroviario.

Por el torneo oficial de apertura, los quintetos de la División de Honor, Dávila Baeza y Magallanes dirimen el título de campeonas, teniendo más chance el cuadro del Dávila Baeza, pues tiene jugadoras de calidad internacional.

El equipo del Dávila Baeza formará como sigue:

DAVILA BAEZA: Ema Erbetta, Lucrecia Terán, Amalia Villalobos, Laura Piña, Carmen González, Lucy Tapia, Eugenia Mallea, Carlota Mendoza, Luisa Caroca, Inés Pérez, Haydée Dieguez y Carmen Gutiérrez.

CITACIONES

DEPORTIVO APOLO.— A sus jugadores, hoy, a las 13.30 horas, en cancha de Av. Valdivieso N.o 102, micros San Eugenio.

DEPORTIVO KLOCKMANN. —A sus jugadores, hoy, a las 13 horas, en Estadio Zambrano, cancha N.o 1.

MEXICO BOXING CLUB.— Reunión de directorio, hoy, a las 11 horas, en calle San Pablo N.o 1617. Mañana, junta general, a las 19.30 horas, en el mismo local.

CLUB MANUEL ACEVEDO.— Hoy, a las 13.30 horas, a sus jugadores, en cancha N.o 9 del Estadio Nacional.

¡USTED! pídalo, es ¡GRATIS

USTED TAMBIEN PUEDE TRIUNFAR. Para ello, el primer paso que debe tomar es el de pedir GRATIS nuestra Guía de Enseñanza.

PIDA GRATIS, HOY MISMO y SIN COMPROMISO, éste interesante libro de 68 páginas, ampliamente ilustradas y con detalles completos de los cursos que enseñamos por correo desde 1923.

LAS ESCUELAS LATINO-AMERICANAS son las únicas que pueden ofrecerle a Ud. una ENSEÑANZA EFICAZ, a un costo reducido. No pierda esta brillante oportunidad de PROGRESAR y TRIUNFAR.

PIDA GRATIS HOY MISMO LA GUIA DE ENSEÑANZA

CURSOS QUE ENSEÑAMOS POR CORREO AEREO

SECCION COMERCIAL: Tenedor de libros, Perito en contabilidad, Secretario comercial, Empleado de comercio, Administrador de estancias, Cajero, Empleado de Banco, Gerente comercial, Vendedor.
SECCION TECNICA: Técnico mecánico, Mecánico de automóvil, Técnico tornero, Técnico fresador, Motores Diesel, Motores a explosión, Construcciones, Carpintería y ebanistería, Técnico electricista, Bobinajes, Instalador electricista, Fotografía artística, Técnico maquinista, Técnico metalúrgico.
SECCION TEXTIL: Técnico en tejidos, Técnico en hilados, Técnico en tejidos de punto, Técnico en hilados de algodón, Técnico en hilados de lana, Técnico en dibujo textil, Técnico en tintorería textil.
SECCION RADIO: Técnico en radio y televisión, Armador de radio, Técnico en radio F. M.
SECCION INDUSTRIAL: Técnico en industria lechera, Técnico avicultor, Técnico apicultor, Perito enólogo, Técnico jabonero, Técnico curtidor.
SECCION QUIMICA: Químico industrial.
SECCION IDIOMA: Inglés.
SECCION DIBUJO: Dibujo artístico, Dibujo lineal, Dibujo mecánico, Dibujo arquitectónico, Caricaturas e ilustraciones, Dibujo comercial, Dibujo de letras.
SECCION FEMENINA: Profesora de corte y confección, Labores.
SECCION ESPECIAL: Periodismo, Taquigrafía, Aritmética, Aritmética comercial, Gramática y ortografía, Caligrafía, Dactilografía, Velocigrafía.

ENSEÑAMOS EN CLASES PERSONALES
Cursos modernos y prácticos
Contabilidad, Dactilografía, Taquigrafía, Radio, Corte y Confección, Mec. de Autos, Secret. Comercial, Cajero
ENSEÑANZA RAPIDA Y EFICAZ, impartida en forma individual, por EXPERTOS PROFESORES.

OTORGAMOS DIPLOMAS
Facilitamos al alumno, TODO EL MATERIAL para sus trabajos prácticos. INFORMESE PERSONALMENTE. Horario: hasta las 21 horas.

Pida informes personalmente — Remita este cupón hoy mismo

ESCUELAS LATINO AMERICANAS
ENSEÑANZA PERSONAL Y POR CORREO
ALAMEDA B. O'HIGGINS 381
TELEFONO 36996 CLASIFICADOR 862
SANTIAGO

ESCUELAS LATINO AMERICANAS
ALAMEDA B.O'HIGGINS 381-SANTIAGO
Nombre
Domicilio
Localidad

HIPODROMO CHILE

PRIMERA CARRERA.— A LAS 3.00 HORAS.— (Décima Serie).— 1.400 metros — Handicap.—

Fco. Parisi	Virrey	1 Bareja	57	9	V. Alvear
G. Olivares	Emer Emeth	2 Omer Pashá	57	2	R. Contreras
G. Olivares	Honolulu	3 Berlín	53	10	C. Giráldez
A. Rode	Orégano	4 Oriel	57	10	L. Espinosa
N. Sepúlveda	Vicinity	5 Victorioso	56,5	6	R. Olivos
N. Peralta	Curacó	6 Interés	56	8	O. Retamal
R. Rabello	Captain Hook	7 Fingida	54	8	L. Pérez
G. Micell	Yelmo II	8 Belle Ile	53,5	20	V. Ordóñez
R. Allen	Disarmament	9 Comosel	53	18	O. Olivares
A. Pérez	Stark	10 Lobezno	53	11	R. Parada
E. Sepúlveda	Iturbide	11 Vértigo	53	17	M. Catalán
S. Fuentes	Orégano	12 Oslo	51	7	J. Adasme
H. Scala	Negrero	13 Dumbar	50,5	16	Ign. Núñez
Osvaldo Jara	Firmamento	14 Firmamento	49	13	L. Carrasco
V. Troya	Esperanto	15 Tristeza	48	1	Jn. Pizarro
R. Quiroz	Disarmament	16 Lucayra	47	4	Jn. García
Pedro Bagú	Captain Hook	17 Temerosa	47	16	P. Gatica
M. Arameda	Alentres	18 Frasesita	46	2	M. R. o Aranada
A. Fontes	Bacchus Rex	19 Artista	45	15	R. Montoya
Jn. Bernal	Curacó	20 Fortalecido	45	13	P. Burtes

SEGUNDA CARRERA. — A LAS 3.30 HORAS.— (Serie "B").— 1.200 metros.— Condicional.—

J. M. Chamorro	Knockem	1 Buriel	58	3	O. Chamorro
P. R.o Bagú	Cambronne	2 Caperul	58	19	L. Espinosa
Edo. Valenzuela	Darién	3 Don Gil	58	4	R. Olivos
A. Vodanovic	Roldán	4 Españolete	58	7	A. Sandoval
A. López	Oakland	5 Ireland	58	2	R. Silva
Alej. Castro	Leicester	6 Leinster	58	8	A. Poblete
Jl. Castro R.	Franqueo	7 Refugio	58	5	R. Castillo
Jl. Castro R.	Meyerling	8 Zagarela	58	1	Ign. Núñez
R. Villa	Bachiller	9 Remember	58	18	C. Giráldez
Jorge Vial	Honolulu	10 Telster	58	11	Edo. Soto
A. Breque	Barranco	11 Tres Chifiones	55	14	P. Flores
M. Quezada	Treble Crown	12 Troleybús	55	6	M. Ocampo
N. Peralta	Cimarrón II	13 Unesco	55	16	G. Retamal
Juan Caviere	Orégano	14 Werther	55	9	J. Ortiz

TERCERA CARRERA.— A LAS 9.00 HORAS.—(Undécima Serie).—1.400 metros — Handicap —

Luis Araya	Tío Sam	1 Los Leones	58	15	R. Silva
Luis Castro	Max Mahon	2 Corona Real	55,5	2	R. Paves
Jl. Castro R.	Taltal	3 Eden Rock	55,5	4	Edo. Soto
N. Pavlvic	Sahib	4 Ballén	54	12	R. Contreras
J. I. Basiarrica	Grimsby	5 Llorens	54	6	O. Jaña
J. I. Basiarrica	Tridente	6 Trifásico	54	10	N. Hevia
M. Segura	Roldán	7 Bandolero	52	8	J. Adasme
M. Miranda	Quemarropa	8 Kulate	52	16	C. Benavides
R. Quiroz	Cuarteto	9 Glorioslile	51	9	H. Galaz
R. Quiroz	Sahib	10 Vellocino	48	13	P. Bustos
G. Parra	Amontillado	11 Vilesa	49,5	6	R. Montoya
G. Parra	Alpehue	12 Armadora	45	14	Jn. Pizarro
A. Henriques	Complot	13 Completa	48,5	7	R. Valencia
José Ban	Bergeras II	14 Los Pingüinos	47	11	R. Pizarro
M. Quezada	Sahib	15 Berlioz	45,5	3	V. Alvear
R. Rabello	Barranco	16 Euskadi	45	1	M. Barra

CUARTA CARRERA.— A LAS 9.35 HORAS.— (Serie "A").— 1.200 metros.— Condicional.—

Alvaro López	Bergeras II	1 Civiqu	53	4	L. Pérez
Jl. Castro R.	Roldán	2 Chato	55	10	Jl. González
Jl. Castro R.	Iturbide	3 Zoroastre	55	2	Ign. Núñez
Fco. Lyon	Iturbide	4 Fel	55	2	R. Olivos
P. Valderrama	Hamlet	5 Genil	55	8	J. E. Bravo
Edo. Rodríguez	Cuarteto	6 Gladstone	55	13	L. Romero
Pedro Bagú	Hooligan	7 Helicóptero	55	15	L. Espinosa
A. Pérez W.	Esso	8 Igualito	55	7	R. Parada
S. Fuentes	Bufón	9 Instituto	55	14	A. Salazar
G. de la Cerda	Hajduk	10 Intacto	55	11	V. Ordóñez
M. Quezada	Jali	11 Javanés	55	5	M. Ocampo
Jorge Vial	Dichato	12 Larone	55	16	Edo. Soto
Juan Maggi	Hamlet	13 Matto Grosso	55	1	M. Catalán
A. Marchesini	Old Parr	14 Old Smuggler	55	9	J. Olivares
S. Micell	Centurión	15 San Tropez	55	19	N. N.
Luis Araya	Honolulu	16 Trehualemu	55	6	G. Retamal

QUINTA CARRERA.— A LAS 10.10 HORAS.— (Segunda Serie).—1.200 metros — Handicap.—

Juan Suárez	Brick	1 Afónico	58	11	R. Madariaga
Daniel Sandoval	Aprisitte	2 Archipiélago	56	2	R. Salas
L. A. Táfles	Norton	3 Termagalesnes	56	8	R. Olivos
Pedro Bagú	Cambronne	4 Grace	55	4	L. Espinosa
Juan Medina	Q. Más Quiere	5 Angelino	54	15	J. Olivares
A. Breque	Old Parr	6 Vat 69	54	3	R. Parodi
A. Amaro	Heidelberg	7 Filderia	51,5	8	Jn. García
A. Luna	Jali	8 Snappy	51	1	C. Farmer
D. Solomayor	Latigazo	9 Firope	50	7	P. Flores
J. R. Argagnon	Oakland	10 Rocío	50	13	O. Olivares
Jorge Vial	Stark	11 Silveria	49	10	E. Soto
A. Vodanovic	Fotográfico	12 Lecier	48,5	12	N. N.
M. Viballos	Disarmament	13 Ardilla	48	6	Jn. Pizarro
L. A. García	Ruler	14 Inesperado	47	14	N. N.
Tullo Herrera	Afghan II	15 Sedur	46	5	R. Montoya

SEXTA CARRERA. — A las 10.30 horas. — Carrera Especial. — 2.000 metros.

M. Viballos	The Font	1 Carmelita	63	12	G. Silva
J. Cavieres	Camerino	2 San Isidro	55	9	J. Ortiz
F. Parisi	Barranco	3 Ferro	54	10	R. Olivos
L. Céspedes	Tábano	4 Lacónico	54	7	A. Silva
I. Sánchez	Holy Smoke	5 Peruano	54	5	V. Ordóñez
A. Bullerú	Condalsolo	6 Media Furia	51,5	4	R. Madariaga
S. Fuentes	The Font	7 Milky Way	49	1	L. Pérez
J. Maggi	Quemarropa	8 Royal Court	49	3	C. Farmer
J. Inda	Jali	9 Garufa	48,5	11	B. Moreira
A. Vodanovic	Coco y Caña	10 Jorito	48	8	Jn. García
S. Olivares	Orégano	11 Kiosko	47	6	R. Montoya
J. Castro R.	Hooligan	12 Galateo	46	2	J. Pizarro

SEPTIMA CARRERA. — A las 11.30 horas. — 1.400 metros. — Novena serie.— Handicap.

N. Pavisic	Centurión	1 Pompilio	58	12	V. Alvear
N. Peralta	Curacó	2 Ideal	54,5	15	G. Retamal
E. Valenzuela	Huemul II	3 Mirasol	54,5	4	R. Olivos
L. Santos	Sahib	4 Taití	54,5	16	J. Olivares
J. Salfate M.	Alcatras	5 Algarrobalina	54	3	F. Gatica
S. Micel	Hipo	6 Tobalaba	54	9	V. Ordóñez
S. Ávila	Cambridge	7 Cachador	53,5	17	A. Silva
J. Arenas	Jali	8 Judas	53,5	19	N. N.
E. Rodríguez	Alcatras	9 Marimán	53,5	8	L. Romero
P. Inda	Disarmament	10 Rearmado	53	10	J. García
J. Vial	Honolulu	11 Naltagua	52,5	13	E. Soto
A. Vodanovic	Salerno	12 Fachuco	52,5	18	Jn. Gonzáles
E. Inda	Yelmo II	13 Avezado	51	2	R. Parodi
O. López	Roldán	14 Debesa	51	14	J. Adasme
D. Solís	Se Ríe	15 Riete	51	1	C. Farmer
J. M. Baeza	Cuarteto	16 La Perica	50	5	N. N.
E. Sepúlveda	B. el Ghazal	17 La Quintrala	50	7	M. Catalán
H. Cisternas	Mac Mahon	18 Rodada	50	11	M. Barra
F. León F.	Afghan II	19 Attila	49	6	B. Moreira
A. Valdés	Dichato	20 Hasparren	49	20	O. Olivares

OCTAVA CARRERA.— A las 12.10 horas.— 1.400 metros. — Octava serie.— Handicap.

A. Lab	Bachiller	1 Alcidión	55	20	Ig. Núñez
G. de la Cerda	Cockney	2 Coquine	55	6	V. Alvear
J. D. Muñoz	Encantador	3 Fulminador	55	8	Jn. González
C. Poncea	Orgullo	4 Ortigal	55	10	O. Jaña
A. Pérez	Sahib	5 Abejorro	54	9	R. Parada
E. Valenzuela	Cuarteto	6 Champaubert	54	1	R. Olivos
O. López	Millstream	7 Oriodoxo	53,5	5	N. N.
O. López	Bacardi	8 Palatino	50,5	17	V. Ordóñez
L. A. García	Cuarteto	9 Código	53	2	A. Poblete
M. Torres	Afghan II	10 Cabotín	52	16	L. Valencia
V. A. Polanco	Taltal	11 Comparendo	52	4	R. Madariaga
Ig. Duque	Salerno	12 Dura Lex	52	14	C. Giráldez
N. Peralta	Se Ríe	13 Tare	52	13	J. Pombet
N. Peralta	Curacó	14 Checlo	51	1	G. Retamal
L. Navarro	Carnaval	15 Frondoso	51	15	C. Farmer
R. Quiroz	Cambronne	16 I. de Capri	51	12	J. Adasme
S. Olivares	Honolulu	17 Lituania	51	3	Jn. García
A. Gómez	Buler	18 Julita	49	19	M. Reyes
C. Parra	Cuarteto	19 Noca	49	7	L. Pérez
R. Allen	Choker	20 Santiliano	49	11	O. Olivares

NOVENA CARRERA. — A las 12.50 horas.— 1.400 metros. — Cuarta serie.— Handicap.

O. López	Salvite	1 Cuautemoc	56	8	G. Retamal
R. Rabello	Amontillado	2 Flotada	54,5	15	C. Farmer
E. Scala	S. Francisco	3 Ardito	54	1	Ig. Núñez
R. Allen	Honolulu	4 Paramount	53,5	17	R. Cornejo
Eto. Inda	The Font	5 Conradito	53	9	R. Parodi
Eto. Inda	Starrk	6 Lover	46,5	5	R. Montoya
L. Santos	Darién	7 Cholo	53	2	J. Arriagada
L. Céspedes	Carnaval	8 Kalamazoo	53	19	A. Silva
A. Luna	Espadín	9 Cerdán	51	10	V. Alvear
J. Suárez	Cuarteto	10 Noctéto	51	4	J. Adasme
J. Vial	B. Rex	11 Charmanta	50	16	E. Soto
J. M. Baeza	C. Hook	12 F. Gris	50	11	E. Salas
C. Muñoz G.	Full Sail	13 Ladino	50	14	R. Madariaga
E. Valenzuela	Yelmo II	14 Jerjes	48	18	Jn. García
P. Bagú	Jali	15 Violón	46,5	6	P. Gatica
N. Peralta	Scots Guard	16 Pacífico	45,5	13	M. Barra
E. Inda	Durazmito	17 Hierro Viejo	45	12	M. F. Silva
E. Inda	Treble Crown	18 Sea Life	45	3	C. Benavides
J. Morales	Boato	19 Salmonetta	45	7	R. Montoya

DECIMA CARRERA. — A la 1.30 hora. — 1.400 metros.— Sexta serie. — Handicap.

J. B. Argagnón	Pigaro	1 Elaquini	58	13	R. Ramos
E. Sepúlveda	Firmament	2 A. Seguro	57	6	G. Meza
A. Vodanovic	Bachiller	3 Vagrancy	57	9	G. Retamal
J. M. Baeza	Oakland	4 Cronos	56	25	L. Espinosa
R. Rabello	Afghan II	5 Uribarri	54,5	20	R. Parodi
L. Santos	Bergerac II	6 Varoli	54	16	O. Cáceres
F. León F.	Filibustero	7 Zonada	54	11	B. Moreira
L. A. García	Afghan II	8 Ansco	52,5	17	M. F. Silva
J. Maggi	Hamlet	9 Herco	52,5	10	C. Farmer
Ab. Luna	Toribio	10 Sabelle	52,5	21	C. Giráldez
J. Bernal	S. Francisco	11 Vitoko K	51	3	L. Pérez
V. A. Polanco	Carnaval	12 Lord Glenis	50,5	4	A. Silva
S. Sepúlveda	Filibustero	13 Mossbelle	50,5	2	R. Olivos
O. Jara	Brick	14 Borgia	50	8	H. Galaz
P. Gutiérrez	C. Hook	15 Fundador	49,5	15	V. Ordóñez
J. Vial	Hooligan	16 Air Mail	49	19	Jn. Pizarro
R. de C.	Rival	17 Don Miguel	49	7	Edo. Soto
J. Chamorro	Borneo	18 Observión	49	14	O. Chamorro
J. Sánchez	Barranco	19 Oviedo	48,5	5	P. Bustos
N. Peralta	Holy Smoke	20 Saintre	46,5	1	M. Barra
R. Quiroz	Cambronne II	21 C. Basso	45	12	N. N.

RELOJES DE OCASION

LA OPERACION MAGICA

Hágase fácilmente de un finísimo reloj suizo de fama mundial. Bellos modelos de relojes pulsera, recién recibidos de Suiza, para damas y caballeros. Regios cronógrafos, calendarios automáticos, contra golpes e impermeables. De oro, oro laminado, enchapados y de acero. ¡Ojo! Recibimos su reloj viejo u otro objeto de valor en parte de pago. Nuestra última formidable oportunidad: Relojes de 17 rubíes, a $ 2.100, $ 3.200 y $ 4.800. Los que generalmente valen $ 3.500, $ 4.800 y $ 8.000.— Damos 20 años de garantía.

JOYERIA SELMAN

PUENTE 540 — PASAJE CATEDRAL 1047

Entrada por el Teatro Cinelandia (altos)

Lacónico es capaz de ganar el premio "Valparaíso"

El Premio "Valparaíso", Carrera Especial sobre 2 mil metros, se corre como prueba central del programa de hoy en el Hipódromo Chile. Esta competencia, que figura en el sexto lugar, ofrece una recompensa de cien mil pesos al vencedor, y a decir verdad es difícil señalar al posible ganador, sin riesgo de estar lejos del exacto deseniace. En efecto, la distribución de los kilos fué tan justa, que se hallan en condiciones de ganar desde Carmelita, con los 53 kilos, hasta Galateo, que a 46 kilos tiene posibilidades de "volar" desde el vamos. Empero, obligados a decidir nuestros pronóstico, lo hacemos indicando preferencia por Lacónico, el buen hijo de Tábano, que si bien lleva tiempo sin ganar, tiene a su haber el hecho de contar con excelentes aprontes y actuará con toda la confianza de su entrenador.

Como enemigo de peligro para nuestro favorito señalamos a Garufa, un ejemplar que a pesos bajos se desempeña admirablemente y al cual puede presentársele la carrera por derecho. Media Furia, que mantiene sus mejores condiciones físicas y ha realizado una excelente campaña a través de sus reiteradas incursiones por esta pista, nos gusta para el tercer puesto.

De los restantes, vemos igualmente con buenas posibilidades a Galateo y Royal Court, que llegan bien a la distancia.

Rocío, destaca en handicap de 1.200

Un handicap de segunda serie sobre 1.200 metros ha reunido a buenos especialistas en la quinta carrera de la mañana. Por lo menos la mitad de los anotados cuentan con posibilidades de primer orden que hace difícil el pronóstico.

Por nuestra parte, creemos en el triunfo de Rocío, que en su pasada actuación perdió estrechamente contra Courrier, en el Club Hípico, y ahora actuará con siete kilos menos. Asignamos, desde luego, el primer lugar de nuestra fórmula al hijo de Oakland en la seguridad de que responderá a la buena presentación consignada.

Afónico, que se reservó el jueves para ésta y que mantiene sus mejores condiciones de preparación, queda para el segudo lugar. El tercer puesto se lo dejamos a Archipiélago, que cuenta con una línea de actuaciones realmente meritoria.

¡FUTURA MAMA!

Trajes ... única especialidad europea. MADAME ANNY ofrece 120 diversos modelos. PATENTADAS PALDAS MAGICAS originales, ajustadas a los diversos estados de gravidez. Precios bajísimos, para cualquier ...

MORANDE 631 - 3.er PISO DEPTO. 31 - TEL. 84077 SABADO TODO EL DIA (HAY ASCENSOR)

OPTICA RODOLFO HAMMERSLEY

AGUSTINAS 1096 esquina Bandera Fono 88075 — Casilla 3898

ESPECIALIDAD RECETAS de médicos oculistas.

ESTUFAS, COCINAS A PARAFINA. FACILIDADES RADIOS SIN PIE Timar Ltda. NUEVA YORK 57

VIDRIOS PLANOS LIRQUEN S. A.

DIVIDENDO PROVISORIO N.o 25 — CIERRE DEL REGISTRO DE ACCIONISTAS

Por acuerdo del Directorio, se pagará a los señores accionistas un dividendo provisorio de $ 2.— bruto por acción, a contar del 26 de junio en curso. El pago se efectuará por intermedio de las Oficinas del Banco de Londres y América del Sud Limitado, de Valparaíso, Santiago y Concepción, hasta el 26 de agosto próximo. Después de esa última fecha, el pago se efectuará en las Oficinas de la Sociedad en Valparaíso, calle Blanco N.o 941.

Para los efectos del pago de este dividendo, el Registro de Accionistas permanecerá cerrado desde el 11 hasta el 25 de junio de 1953, ambas fechas inclusive.

EL DIRECTORIO

VALPARAISO, 5 de junio de 1953.

FABRICA de MUEBLES y MUEBLERIA "ESTADO"

ART. ALESSANDRI 33 - EX ESTADO (Subterráneo)

OFRECE: dormitorios, comedores, muebles de cocina, livings modernos, muebles sueltos, Normandos, Chipendale, Reina Ana y Colonial.

FACILIDADES DE PAGO

y también sin pié

PRONOSTICOS DE LA PRENSA (HIPODROMO CHILE)

	1.a Carrera	2.a Carrera	3.a Carrera	4.a Carrera	5.a Carrera	6.a Carrera	7.a Carrera	8.a Carrera	9.a Carrera	10.a Carrera
"LA NACION"	Interés Berlín Oriel	Werther Tres Chifiones Leinster	Los Leones Eden Rock Bandolero	Zoroastre Helicóptero Igualito	Rocío Afónico Archipiélago	Lacónico Garufa Media Furia	Attila Mirasol La Quintrala	Choclo Champaubert Dura Lex	Kalamazoo Nocteto Paramount	Heros Ansco Lord Glenis
"LA HUASCA"	Victorioso Interés Oslo	Tres Chifiones Werther Troleybús	Eden Rock Llorens Ballén	Zoroastre Fel Igualito	Firope Rocío Ardilla	Media Furia Garufa Galateo	Avesado La Quintrala Algarrobalina	Alcidión Choclo Champaubert	Paramount Florada Violón	Saintre Ansco Uribarri
"EL DEBATE"	Oslo Oriel Berlín	Tres Chifiones Werther Leinster	Llorens Trifásico Bandolero	Zoroastre Instituto Genil	Rocío Archipiélago Angelino	Media Furia Galateo Ferro	Avesado Hasparren Mirasol	Código Choclo Palatino	Paramount Pacífico Fantasma Gris	Ansco Saintre Heros
"LOS TIEMPOS"	Oslo Lobezno Victorioso	Tres Chifiones Leinster Werther	Eden Rock Llorens Corona Real	Genil Zoroastre Igualito	Vat 69 Sedur Archipiélago	Garufa Media Furia Galateo	Avesado Attila Pompilio	Dura Lex Noca Choclo	Kalamazoo Paramount Violón	Saintre Sabelle Borgia
"ULTIMA HORA"	Oriel Dumbar Victorioso	Werther Tres Chifiones Unesco	Eden Rock Llorens Bandolero	Zoroastre Genil Chato	Rocío Ardilla Afónico	Royal Court Media Furia Lacónico	Avesado Mirasol Rodada	Noca Choclo Lituania	Pacífico Kalamazoo Violón	Saintre Ansco Heros
"EL IMPARCIAL"	Oslo Oriel Dumbar	Werther Tres Chifiones Leinster	Llorens Trifásico Bandolero	Zoroastre Igualito Genil	Ardilla Sedur Archipiélago	Media Furia Ferro Lacónico	Attila Judas Algarrobalina	Alcidión Choclo Julita	Pacífico Ladino Cuautemoc	Saintre Ansco Uribarri

PINZA, MONTADO POR SIR GORDON RICHARDS, GANO DERBY DE EPSOM

LONDRES, 6.— (AL).— Un jockey que esta misma semana fué elevado al rango de caballero por la Reina Isabel II, se adjudicó hoy el Derby de Epsom, al llevar triunfante hasta la meta al potro Pinza.

Pinza, montado por Sir Gordon Richards, aventajó por cuatro cuerpos a Aureole, el caballo de la Reina Isabel. Aureole era el favorito.

Este es el primer triunfo que logra Sir Gordon en 29 intentos realizados en otros tantos derbys. La Reina, acompañada de su esposo, el Duque de Edinburgo, que se encontraban presentes en la tradicional prueba hípica que se disputa en Epsom Downs, aclamaron en vano a Aureole. Tercero llegó Pink Horse, y cuarto Shikampur. Pinza pagó cinco a uno.

El caballo ganador pertenece al establo de Sir Víctor Sassoon. Sir Gordon, quien tiene 49 años de edad, es el jockey más famoso de Inglaterra. Ha llevado a la victoria a más de 4.500 caballos.

Pinza recorrió la milla y media en el tiempo de 2 minutos. 35 segundos 3/4. En la carrera participaron 27 caballos y fué un evento de gala en la semana de la Coronación. La prueba se desarrolló ante un público desbordante y con tiempo magnífico y sol brillante.

EPSOM, 6.— (UP).— "Pinza", guiado por Sir Gordon Richards, ganó el Derby.

"Aureole", de propiedad de la Reina Isabel II, quedó en segundo lugar, y "Pink Horse" en tercero.

Gordon, el jockey que más carreras ha ganado en el mundo, con 4.600 primeros lugares en sus 30 años de actuación, desde hacía 28 años luchaba por triunfar en el Derby, sin haber nunca satisfecho esta aspiración.

La carrera fué brillante culminación de las fiestas de la Coronación. Esta era, quizá, la última oportunidad de Richard, de triunfar en el Derby, ya que piensa retirarse a fines de la temporada.

"Pinza" terminó con una ventaja de cuatro cuerpos y "Aureole" le sacó cuerpo y medio a "Pink Horse".

Las apuestas se cotizaron, cinco a uno por "Pinza" (favorito en unión de "Premonition"), nueve a uno por "Aureole" y 33 a 1 por "Pink Horse".

Gordon estaba tan empeñado en ganar el Derby, que ayer montó a "Pinza" en sus últimas prácticas de pista. El caballo nunca había corrido en una pista con las curvas sobre la izquierda y Gordon se dedicó pacientemente a enseñarlo.

La Familia Real, que llegó en tren, se dirigió al hipódromo en automóvil. Muchos británicos, en homenaje a la Reina, apostaron a su caballo, sin importarle que triunfara o no.

Sir Víctor Sassoon, dueño de "Pinza", cobró, un equivalente de 53.055.80 dólares con el triunfo de éste.

En esta carrera, con entrada gratis para los que se estacionan en las partes extremas del hipódromo, tomaron parte 27 caballos. Se calcula que asistió como medio millón de personas.

Shikampur terminó en cuarto lugar.

Criticism y Kithyra, que estaban inscritos, no tomaron parte en la carrera.

Gordon Richards, elevado a la dignidad de Par del Reino, ganó ayer cabalgando a Pinza, el Derby de Epsom. El más famoso jockey inglés, desde los tiempos de Steve Dounoghe, ganó por primera vez la carrera, después de 28 intentos.

INTERES Y LOS LEONES, BUENAS CARTAS EN LAS SERIES BAJAS

Bastante meritoria es la carrera que hizo Interés el domingo pasado al clasificarse cuarto de La Quintrala. El ex pensionista de Orellana actuará hoy en un lote parecido, y todo hace suponer que el desarrollo de la carrera le sea más favorable. En tal virtud es que lo señalamos como nuestro candidato a ganador en la primera carrera del Hipódromo Chile, décima serie del handicap sobre 1.400 metros.

Berlín, con el cual se corren una "fija" y que anunciaba con escasa fortuna se clasificó cuarto de La Quintrala, nos gusta para el segundo lugar. El tercer puesto se lo dejamos a Oriel, que en su pasada intervención llegó segundo de La Quintrala.

TERCERA CARRERA

Los Leones resulta el juego más atinado en la tercera carrera palmeña, undécima serie del handicap Gaucho, sobre 1.400 metros. Perdió estrechamente contra Samarang el hijo de Tío Sam y se vé en espléndido estado físico, lo cual nos inclina, lógicamente, a darle el primer puesto de nuestra fórmula.

Eden Rock, que cuenta con el mejor apronte de la semana, queda para el segundo hueco de nuestra tabla de pronóstico. El tercer placé se lo dejamos a Bandolero, que ahora puede responder a las esperanzas que cifran en sus aptitudes.

Werther y Zoroastro tienen chance para abandonar la categoría de perdedores

Werther, después de su tercero de Richelieu y Zoroastro, nos parece la mejor carta en la segunda carrera de la mañana, condicional sobre 1.200 metros para potrillos no ganadores. El pensionista de Cavieres se halla en tren de progresos y creemos que ésta es una buena oportunidad para que logre su primera victoria.

Tres Chifiones, buen tercero de Rol y Yokohama, tiene derecho a otro de los lugares del tablero y en tal convencimiento le damos el segundo placé. Para tercero señalamos a Leinster, que cuenta con varias figuraciones discretas en el tablero.

CUARTA CARRERA

Zoroastro, en razón de su llegada tras Richelieu, es la mejor opción en la cuarta carrera de la mañana que corresponde a la otra serie para potrillos de la nueva generación no ganadores. Será favorito con toda seguridad el hijo de Iturbide y, sobre todo, si hay barro, el ganador. Por cierto, defenderá nuestro pronóstico.

A Helicóptero, acerca del cual nos llegan excelentes referencias dejamos para el segundo lugar. Si este hijo de Hooligan corresponde a sus cotejos, es capaz de salir airoso. El tercer lugar se lo damos a Igualito, que es bastante mejor de lo que demostrara en su anterior exhibición.

SASTRERIA Juan José Jara

HECHURAS FINAS: $ 1.700.—

UN CORTE ESPECIAL PARA CADA CUERPO

21 DE MAYO 617

Segundo piso — Local N.o 7 (Edificio nuevo)

Cooperativa de Consumo de las Fuerzas Armadas

Se ruega a los siguientes socios de la Cooperativa de Consumo de las FF. Armadas, que concurran a la Gerencia de dicha Sociedad, Av. Bulnes N.o 395, para tratar asuntos que les interesan:

Juan Rivera Díaz, Javier Urzúa Pérez, Valdemar Lebel Godoy, Eusebio Barros Barros, Trinidad Torres vda. de Herrera, Dante Zúñiga Sandoval, Pedro Compte Fernández, Rosamel Flores Muñoz, Agustín Henríquez Ponce, Ramón Portas Cárcamo, Ernesto Valeria Velarde, Victoria Vallejos de Rivera, Alejandro Vargas Flores Ismael Domingo Morales Garrido, Ignacio Ramírez Soto, Pedro Arias Piña, Alfredo Ortega Carrasco, Eduardo Tobar Fuentes, Pedro Schroeder Aste, Juan Bautista Barahona, Samuel Martínez Maturana, Guillermo Balladares Brieba, Osvaldo Almarza Abarca, Alberto Urrutia Sepúlveda, Vicente Arturo Arnold, José Morales Castro, Rodolfo Muñoz Ormeño, José S. Parra Zapata, Carlos Sandoval Salvatierra, Samuel Salazar Echeverría, Mario Bustos Vargas, Juan Sáez Valladares, Maximiliano Campos León, Elirio Torres Pinto, Manuel Contreras González, Jorge Requena Román, Andrés Venegas Mujica, Leonardo Hernández Sepúlveda, Gilberto Torres Guerra, Nicolás Nielsen Chávez, Marcos Lobos Bastías, Guillermo Alcántara Alcántara, Carlos Gross Schovartz, Lastenia Ardishoni vda. de Sanhueza, Ignacio Serrano Tobar, Rolando Fierro Riquelme, René López Laurence, Pablo Martínez Reyes, Danilo Ahumada Leoncini, Arturo López Núñez, Guillermo Araya Bascuñán, Jorge Segundo Osses, Héctor López López, Carlos A. Mella Morales y Pedro Toledo Burboa.

EL GERENTE GENERAL

Attila, en condiciones de ganar; Choclo "número puesto"; Kalamazoo, gran opción

Defenderán nuestros pronósticos en series sobre 1.400 metros hoy

Otra de las carreras de difícil pronóstico es la séptima del programa, 9.a serie de 1.400 metros, prueba en la cual, sin embargo, somos francos partidarios de Attila. El defensor de las sedas del Stud "Abril" ha estado llegando cerca en la mayoría de sus recientes intervenciones y esta vez correrá sobre una distancia muy apropiada a sus aptitudes y a peso sumamente cómodo.

Mirasol, con un buen tercero de Algarrobalina, puede mejorar su rendimiento, y como así lo esperan en su Stud, le damos el segundo puesto. El tercer lugar, se lo asignamos a La Quintrala, a la que vimos ganar muy bien en su pasada actuación.

OCTAVA CARRERA

Choclo, que perdió "ahí no más" contra Algarrobalina, tiene ahora la oportunidad de darle el desquite a quienes invirtieron dinero en sus boletos a ganador el domingo pasado. Considerando su anterior rendimiento, es que señalamos al ex pensionista de Orellana, para el primer puesto de nuestra fórmula en esta prueba. 8.a serie del handicap sobre 1.400 metros.

Champaubert, buen tercero de Saintré, aparece en esta carrera con una posibilidad bien concreta de lograr nueva figuración y en tal perspectiva lo señalamos para el segundo lugar. El tercer puesto se lo asignamos a Dura Lex, que ha trabajado harto bien y va en condiciones de salir airosa dada la modestia de sus rivales.

NOVENA CARRERA

Kalamazoo, uno de los animales de más pareja campaña, vuelve a las pistas santiaguinas tras breve ausencia. El hijo de Carnaval afrontará una distancia muy ... a sus medios, correrá a ... modo y contra rivales de ... des muy limitadas, factores ... inducen a vaticinarle una ... ción positiva en esta oport... y, naturalmente, a encomen... defensa del pronóstico en ... serie sobre 1.400 metros.

Nocteto, al que vimos com... bien en el Club Hípico, y ... mount, que siempre está en ... lea final, completarán ... bla para esta prueba.

HERCO PUEDE DAR EL DESQUITE HOY DIA EN EL HIPODROMO CHILE

Se pondrá fin a la reunión de hoy en la Plama con la ... serie del handicap sobre 1.400 metros, carrera que vemos ... vorable a las pretensiones de Herco. El pensionista de Magg... rriendo con escasa fortuna, llegó tercero de Ansco y Pacífico ... como es de suponer que en esta oportunidad actuará con ... suerte, le damos la preferencia para el desquite.

El segundo lugar se lo damos a Ansco, que ya se ... y puede seguir ganando en esta oportunidad. Para tercero ... señalamos a Lord Glanis, el discreto pensionista de Polanco ... puede poner fin a su mala racha y pagar excelente sport.

VALPSO. SPORTING CLUB

DOMINGO 7 DE JUNIO DE 1953

**PRIMERA CARRERA. — A LA 1.30 P. M. — Premio "UMBRIA". — (Serie). — Handicap. — 1.500 metros. — Para caballos de tres años más, que puedan calificarse en Tercera Serie o inferiores. — Premio 24.000 pesos al primero.— (JINETES

Chirio es nuestra carta en el "Nicolás Barros Luco"

Carrera especial sobre una milla, dotada con una recompensa de $ 90.000 al vencedor.— San Isidro y Harry se perfilan como sus más peligrosos enemigos, y quedan para los placés.— Comparendo, Profesora y Rucatregua, pueden salir de perdedores en las tres primeras

Sobre una cancha muy pesada se disputarán las carreras de la tarde de hoy, en el Club Hípico de Santiago, a cuyo programa le sirve de base el premio "Nicolás Barros Luco" handicap sobre una milla, dotado con una recompensa de $ 90.000 al vencedor.

Intervendrá un lote regularmente numeroso entre cuyos integrantes vemos con las mejores opciones a San Isidro, Chirio, Lacónico y Harry, que han corrido bien últimamente y que deben ser los que con mayor número de partidarios cuenten en las cotizaciones finales.

San Isidro viene de perder estrechamente contra Rolf en 2.400 metros, y aunque ahora la distancia es 800 metros más corta, no es inconveniente alguno para el hijo de Camerino que es también un excelente millero; Chirio, después de haber estado corriendo en forma muy desganada, ganó al galope a Robespierre. En Jaque y otros adversarios, el pasado jueves, en esta misma distancia, cargando 57 kilos. Ahora llevará sólo 53 y de evidenciar los mismos bríos que puso de relieve en la oportunidad a que nos venimos refiriendo, consideramos difícil que pierda.

Lacónico ha estado corriendo bien, pero con poca fortuna. Se desempeña bien en barro y con un poco de suerte puede pagar placé; Harry, finalmente, que a juicio nuestro es otra de las cartas destacadas de la prueba, remató segundo de Quilmes en el Hipódromo Chile, el jueves pasado, demostrando estar como en sus mejores días.

De los restantes, Limpio es un caballo mañoso sobre el cual no puede vaticinarse y cuya chance está en íntima relación con el estado de ánimo en que se encuentre; Está Bien, llegó cuarto en el galope de Chirio, y si nuevamente parte bien —lo que rara vez acontece— podría ser un bonito lance. Rosette va tras su rehabilitación en una distancia que le viene muy bien, y Noveno podría constituir una ruidosa sorpresa por el excelente estado en que se ve.

Volviendo al pronóstico de la carrera y en la esperanza de que Chirio no vuelva a tener esos "tropiezos" de que su preparador se olvida de dar cuenta a la Junta de Comisarios, vamos a sufragar por él para ganador.

San Isidro, como buen "santo" debe ir preso una vez más y queda para segundo. En el otro lugar que paga señalamos a Harry.

PRIMERA CARRERA

Muy malo es el lote de la condicional de apertura que se extiende sobre un recorrido de 1.200 metros.

Entre estas "notabilidades" detenerse a considerar la "línea", es tiempo perdido, de modo que el pronóstico hay que fundamentarlo a base de impresión personal.

Creemos que ya Comparendo ha alcanzado su postura, y como va en una distancia a que puede llegar corriendo, por él votamos para el primer lugar.

Tecateo, que es un buen barrero, y Felicitation que cuenta con discretas figuraciones son los llamados a probar sus condiciones en los metros finales, y quedan para los placés en el mismo orden expuesto.

SEGUNDA CARRERA

Condicional sobre un recorrido de 1.000 metros, y reservada a potrancas de dos años, no ganadoras, es la de segunda hora, en donde creemos que el final deben pelarlo, Carmela y Profesora, que vienen de clasificarse segunda de Vermeille y de Peñaflorina, respectivamente, performances que les asignan los mejores títulos. Por nuestra parte preferimos a Profesora, que es hija de Vicinity que da verdaderos fenómenos para el barro.

En el otro lugar que paga dejamos a La Altruista, por su tercer lugar detrás de Vermeille y Carmela.

TERCERA CARRERA

De análogas bases a la anterior es la de tercera hora, en donde creemos que las de mejores títulos para cambiar de categoría son, por orden de lista: Brazzaville, Butantan, Chumanera, Milladora y Rucatregua, que son las que con mejores performances cuentan y entre las que debe hacerse la elección.

Como Rucatregua ha corrido poco y bien, habiendo escoltado a Coraza en su más reciente actuación, viéndose buena barrera, la hacemos ahora nuestra favorita.

Para el segundo lugar dejamos a Brazzaville, cuya última defección no podemos tomársela al pie de la letra, dejándole el otro puesto que paga a Chumanera que ha pagado placé en más de una ocasión.

PRONOSTICOS DE LA PRENSA (CLUB HIPICO)

	1.a Carrera	2.a Carrera	3.a Carrera	4.a Carrera	5.a Carrera	6.a Carrera	VALLAS	7.a Carrera	8.a Carrera	9.a Carrera
"LA NACION"	Comparendo Tecateo Felicitation	Profesora Carmela La Altruista	Rucatregua Brazzaville Chumanera	Bárbara Escarabajo Guernica	Culpa Bogotana Coraza	Chirio San Isidro Harry	Comovás Picando —	Quebrantada Rocío Pentagón	Oxfordian Montecoral Full de Ases	Adversario Pollín San Blas
"LA HUASCA"	Comparendo Felicitation Tecateo	Profesora Carmela La Altruista	Rucatregua Chumanera Brazzaville	Infante Suspicaz Escarabajo	Culpa Bogotana Chinchilla Real	San Isidro Limpio Galgo Azul	Palomito Comovás Picando	Millarada Pentagón Courrier	Oxfordian Coraje Palitroque	Hajbar Dulzurina Adversario
"EL DEBATE"	Comparendo Felicitation Tecateo	Profesora Carmela La Virreina	Rucatregua Milladora Brazzaville	Guernica Taltú Escarabajo	Bogotana Sud Africa Culpa	Chirio San Isidro Consuerte	Comovás Sollto Palomito	Millarada Pentagón Quebrantada	Coraje Oxfordian Aguilón	Rucúe San Blas Granado
"LOS TIEMPOS"	Comparendo Felicitation Tecateo	Carmela Profesora La Altruista	Berlinesa Butantán Chumanera	Infante Escarabajo Taltú	Bidache Fina Ley Bogotana	Rosette Consuerte San Isidro	Palomito Comovás Picando	Millarada Rocío Quebrantada	Oxfordian Coraje Palitroque	Dulzurina Adversario San Blas
"ULTIMA HORA"	Comparendo Felicitation Cachador	Profesora Carmela La Altruista	Rucatregua Brazzaville Chumanera	Taltú Sumara Retamo	Culpa Fina Ley Bogotana	Chirio Rosette San Isidro	Comovás Palomito Sollto	Rocío Quebrantada Millarada	Coraje Oxfordian Talludo	Dulzurina San Blas Adversario
"EL IMPARCIAL"	Comparendo Felicitation Malpú	Profesora La Virreina Carmela	Berlinesa Brazzaville Chumanera	Huala Capitania Mirasol	Bogotana Culpa Fina Ley	Chirio Rosette Harry	Palomito Sollto Egurre	Quebrantada Courrier Valparaíso	Oxfordian Rosalía Montecoral	Dulzurina San Blas Rucúe

CLUB HIPICO

DOMINGO 7 DE JUNIO DE 1953

PRIMERA CARRERA.— A las 12.15 P. M.— Premio LUCKY LORD.— 1.200 metros.— Condicional.—

D. Sandoval	Se Rie	1 Arán	58		O. Olivares
S. Avila	Cambridge II	2 Cachador	55		A. Silva
V. Polanco	Comovás	3 Comodato	55		P. Pizarro
C. Muñoz G.	Taltai	4 Comparendo	55		R. Madariaga
R. Castillo	Bloque	5 Chouán	55		J. Aravena
J. Medina	Tapiceso	6 Escarpado	55		R. Montoya
Edo. Inda	Treble Crown	7 Felicitation	55		S. Godoy
A. Miceli	Cimarrón II	8 Flamenco	55		M. Catalán
A. Vodanovic	Sahib	9 Gyalu	55		V. Alvear
L. Céspedes	Holy Smoke	10 Malpú	55		J. Arriagada
O. Jara	Captain Blood	11 Monigote	55		R. Payo
J. M. Baeza	Espadín	12 Saco	55		S. Arriagada
J. L. Herrera	Teodolito	13 Tecateo	55		E. Salas
A. Fletcher	Oakland	14 T. R. Oaks	55		P. Vargas

SEGUNDA CARRERA.— A LAS 12.45 P. M.—Premio "LA MUSA".— 1.000 metros.— (Serie "A").— Condicional.—

C. Muñoz G.	Tábano	1 Amalgama	53	12	R. Madariaga
M. Amaya	Virrey	2 Carmela	53	3	P. Flores
J. Cáceres	Hamlet	3 Fantasy	52	7	A. Poblete
T. Herrera	Roldán	4 La Altruista	52	4	R. Cornejo
O. Urquidi	Brandsen	5 La Serena	52	1	R. Montoya
F. Jacial	Vicinity	6 La Virreina	52	8	J. Atala
Edo. Inda	Bufón	7 Lista	52	—	N. N.
F. León R.	Tábano	8 Macarena	52	2	R. Parada
A. Gómez	Boy O'Boy	9 Old Fashion	52	5	M. Reyes
A. Breque	Vicinity	10 Profesora	52	9	P. Alquinta
L. A. García	Afghan II	11 Sutra	52	11	M. F. Silva
Edo. Inda	Brick	12 Winter Lover	52	10	R. Parodi

TERCERA CARRERA.— A LA 1.15 P. M.— Premio "LA GRIPPE".—1.000 metros.— (Serie "B").— Condicional.—

D. Pérez	Bachiller II	1 Atalia	52	9	M. Silva
S. Puentes	Bromazo	2 Berlinesa	52	7	A. Poblete
R. Allen	Brazza	3 Brazzaville	52	11	O. Olivares
J. Cáceres	Bloque	4 Butantán	52	10	No corre.
A. Breque	Sahib	5 Certesa	52	12	P. Alquinta
A. Gómez	Choker	6 Chumanera	52	5	R. Montoya
M. Segura	Cimarrón II	7 Jeunesse	52	2	E. Salas
C. Muñoz G.	Hooligan	8 L. Hooligan	52	1	R. Madariaga
L. G. Alvarez	Cockney	9 Milladora	52	4	M. Valenzuela
T. Herrera	Roldán	10 Rucatregua	52	8	R. Cornejo
D. Sciomayor	Vicinity	11 Sensata	52	13	P. Flores
J. M. Baeza	Trianón II	12 Trifulca	52	6	J. Atala
J. B. Argagnon	Cimarrón II	13 Valenciana	52	1	L. Vargas

CUARTA CARRERA.— A LA 1.55 P. M. —Premio "LATIGAZO".—1.100 metros.— (Quinta Serie).— Handicap.—

S. Olivares	Salerno	1 Costalazo	58	14	J. García
J. Castro R.	Benavente II	2 Comediante	55	10	Ign. Núñez
J. B. Argagnon	Negrero	3 Escarabajo	55	5	L. Vargas
V. Polanco	Omer Emeth	4 Peregrina	55	22	J. Atala
L. Santos	Sahib	5 Taltú	55	15	J. Arriagada
R. Quiroz	Millstream	6 Infante	54	7	J. Pizarro
O. López	Captain Blood	7 Capitanía	53	19	L. Pérez
J. Suárez	Trafalgar	8 Guernica	53	1	J. Adasme
J. Suárez	Barranco	9 Antinea	53	8	R. Madariaga
V. Romero	Carnaval	10 Xanqueline	53	3	O. Olivares
Maj. Castro	D'Alembert	11 Fuensisca	53	26	A. Poblete
J. M. Baeza	Bar El Ghazal	12 Bárbara	52	26	D. Vásquez
S. Puentes	Bufón	13 Marinda	52	2	A. Salazar
M. Viballos	Emulo	14 Portuguesa	52	24	C. Parmer
P. Inda	Hinderer	15 Sumara	52	18	M. Valenzuela
J. Moñales	Beato	16 Retamo	51	16	P. Alquinta
J. Salas	Holy Smoke	17 Soir de Paris	51	11	F. Pizarro
J. Fuentes	Orégano	18 Orca	50	1	R. Montoya
Edo. Scala	Trafalgar	19 Huala	49	4	M. Barra
E. Valenzuela	Huemul II	20 Mirasol	49	9	M. Catalán
T. Herrera	Filibustero	21 Sed Lex	49	3	R. Cornejo
Ign. Duque	Stark	22 Agesilao	47	17	E. Márquez
E. Sepúlveda	Codihue	23 Chau	45	12	P. Bustos
J. Medina	Millstream	24 Locario	45	25	S. Godoy
A. Miceli	Meyerling	25 Pillán	45	23	F. Arredondo
M. Miranda	Knockem	26 Vigorita	45	6	S. Silva

QUINTA CARRERA.— A LAS 2.30 P. M. —Premio "LACAPITUPA".—1.500 metros.— Condicional —

S. Puentes	Bromazo	1 Bogotana	54	4	A. Poblete
P. Inda	Rol D'Atout	2 Culpa	54	8	R. Parodi
V. Romero	Bloque	3 Bidache	50	9	O. Olivares
A. Breque	Fouché	4 Coraza	50	3	P. Alquinta
Jorge Inda	Scots Guard	5 Chinch. Real	50	5	J. Atala
L. Santos	Choker	6 Electa	50	2	J. Arriagada
L. Santos	Huemul II	7 Marujita	50	11	L. Vargas
T. Herrera	Taltai	8 Fina Ley	50	1	R. Cornejo
R. González	Espadín	9 Kimona	50	7	J. Adasme
J. Morales	Sidi Barrani	10 Peñaflorina	50	10	R. Montoya
A. Martínez	Baal II	11 Sud Africa	50	6	A. Silva

SEXTA CARRERA.—A LAS 3.10 P. M.— Premio "NICOLAS BARROS LUCO".— 1.600 metros.— Carrera Especial.— Handicap.

M. Viñales	The Pont	1 Carmelita	60	9	J. Orellana
F. León F.	Licenciado	2 Limpio	57	1	J. Olivares
O. López	Sucre	3 Chimitto	55	8	G. Retamal
Edo. Inda	Jali	4 Consuerte	51	6	R. Parodi
P. Chamorro	Trafalgar	5 Galgo Azul	51	7	R. Montoya
O. Urquidi	Vicinity	6 Rosette	51	13	R. Madariaga
J. Cáceres	Camerino	7 San Isidro	51	2	R. Cornejo
A. Valdés	Afghan II	8 Chirio	50	4	J. García
L. Medina	Purgón	9 Está Bien	49	3	A. Poblete
R. Céspedes	Tábano	10 Lacónico	48	5	M. F. Silva
A. Breque	Sahib	11 Noveno	48	11	P. Alquinta
Edo. Inda S.	Hamlet	12 Excelsior	46	10	D. Moreira
L. Suárez		13 Harry	45	12	F. Gallica

CARRERA "A" — A LAS 3.30 P. M.— Premio "PILLULLO".—4.000 metros — Vallas. — Handicap.—

J. García	Comovás	1 Comovás	76	7	M. Rivera
J. Castro R.	Honolulu	2 Picando	75	6	M. Alfaro
A. Pérez	Statuto	3 Meisés (P. P.)	73	4	A. Chandia
A. Proschle	Copete	4 Sollto	73	3	A. Galleguillos
A. Luna M.	Falso Dios	5 Palomito	68	1	N. Villarroel
L. Santos	Roldán	6 Egurre	66	5	J. Arriagada
Edo. Sánchez	San Francisco	7 Safir	62	2	E. Cifuentes

SEPTIMA CARRERA. — A LAS 4.00 P. M — Premio "LEICESTER".—1.100 metros.— (Segunda Serie).— Handicap.—

H. Gutierrez	Duraznito	1 Retenge	57	10	L. Pérez
Ign. Duque	Hamlet	2 Royaute	57	6	J. Orellana
Maj. Castro	Cimarrón II	3 Pentagón	56	9	A. Poblete
J. Castro R.	Embaste	4 Marga	54	14	O. Olivares
J. B. Argagnon	Millstream	5 Millarada	53	8	Ign. Núñez
D. Sciomayor	Oakland	6 Rocío	52	3	L. Vargas
L. Santos	Latigazo	7 Piropo	51	2	No corre.
L. Santos	Choker	8 Cosechadora	50	12	No corre.
M. Sepúlveda	Brick	9 Valparaíso	45	4	S. Godoy
J. Cáceres	Holy Smoke	10 Pañuequeque	49	5	R. Montoya
O. Miceli	Pranqueo	11 Courrier	47	11	Dudoso.
O. de la Cerda	Amontillado	12 Quebrantada	46	7	R. Cornejo
	Treble Crown	13 Robreño	47	13	M. Barra
	Cimarrón II	14 Viking	46	1	M. Guerrero

OCTAVA CARRERA.— A LAS 4.40 P. M.— Premio "L'ORIFLAMME".—1.900 metros.— (Cuarta Serie). — Handicap.—

A. Breque	Taltai	1 Taltudo	56	1	R. Parodi
S. Puentes	Afghan II	2 Aguilón	53	9	J. Atala
D. Sciomayor	Latigazo	3 Coraje	54	3	P. Flores
J. Saavedra	Tempestuoso	4 Full de Ases	54	10	R. Aguilar
L. Herrera	Cambridge II	5 Oxfordian	53	11	R. Cornejo
Edo. Inda S.	Qué Más Quiere	6 Angelito	51	4	R. Parodi
R. González	Bloque	7 Night Club	51	3	R. Parada
P. Inda	Roldán	8 Palitroque	50	7	M. Valenzuela
J. Palacio	Quemarropa	9 Rey Moro	50	12	A. Silva
J. Rodríguez	Carnaval	10 Montecoral	47	8	P. Gattes
A. Morales	Esperanto	11 Rosalía	47	2	M. F. Silva
Edo. Inda	Filibustero	12 Mera	45	13	S. Godoy
J. Allen	Cuarteto	13 Soneto	45	6	F. Pizarro

NOVENA CARRERA.— A LAS 5.25 P. M. — Premio "LIGERAZA".—1.100 metros.— (Tercera Serie). — Handicap.—

A. Amaro	Hinderer	1 Gandul	58	3	Edo. Soto
A. Valdés	Bar El Ghazal	2 Barcelonés	57	8	R. Aguilar
T. Rodríguez O.	Afghan II	3 Armagnac	56	16	R. Madariaga
J. Céspedes	Honolulu	4 Capataz	56	6	H. Galez
J. B. Argagnon	Filibustero	5 Pollín	55	7	M. Valenzuela
Ign. Duque	Basi II	6 Adversario	53	17	O. Olivares
Maj. Castro	Duraznito	7 Dulzurina	53	2	C. Giráldez
J. Suárez	Strasburg	8 Río Itata	52	11	A. Silva
C. Celis	Brick	9 San Blas	52	1	R. Cornejo
J. Suárez	Afghan II	10 Campista	51	13	P. Alquinta
R. Parada	Purgón	11 Abadán	50	2	F. Gatica
V. Vodanovic	Hinderer	12 Sweater	50	15	J. Pizarro
J. Pérez	Cacique	13 Hajbar	50	18	N. N.
J. Jara	Brick	14 Talento	50	4	R. Parada
Edo. Inda	Cumbrenne II	15 Borgia	48	9	O. Farmer
F. León F.	Holy Smoke	16 Emburria	48	5	S. Godoy
J. Fuentes	Taltai	17 Patriótica	48	14	L. Vargas
		18 Rucúe	46	10	R. Montoya

Bárbara, Quebrantada y Adversario, nos gustan en pruebas de velocidad

Una verdadera lotería es la cuarta carrera, última serie de los compromisos sobre 1.100 metros, en donde intervendrá un lote numeroso y heterogéneo, handicapeado en una escala bastante amplia, circunstancias que se conjugan para hacer de la prueba una de las más difíciles de acertar.

Costalazo, Comediante, Escarabajo, Guérnica, Suspicaz, Bárbara, Marinda y Huala, son los nombres que más se barajan entre los entendidos y entre los cuales debe hacerse la elección, sin que ello signifique en manera alguna pretender descartar a cualquiera de los restantes que podrían encargarse de sorprender a la cátedra con un sport de tres cifras.

Como por algo hay que decidirse, preferimos a Bárbara para el primer lugar. En las colocaciones siguientes indicamos a Escarabajo y Guérnica.

SEPTIMA CARRERA

Excelentes "sprinters" tomarán parte en la séptima carrera que corresponde a la mejor serie de los compromisos de velocidad.

Retengo, ha estado corriendo muy bien; Royauté ganó el jueves a Mikra y le corresponderán 3 kilos de recargo por ese triunfo, lo que unido a los 57 de handicap le complican ahora sus posibilidades; Pentagón atraviesa por su mejor momento, y ahí están para probarlo sus hermosas y recientes victorias; Millarada ha sido segunda de Pentagón y Palizada y va en el peso como para tomar desquite; Rocío escoltó a Courrier; Courrier va en corral con Quebrantada, y ambos ganaron el jueves pasado, y por último Viking, al amparo de los pocos kilos que carga, puede encargarse de la sorpresa.

Nuestra carta para el primer lugar es Quebrantada, que ganó en espléndido estilo, y que a pesar del recargo siempre ha quedado en condiciones de andarse un nuevo triunfo.

Para los placés, Rocío, que se reservó para esta carrera, y Pentagón por el extraordinario estado que ostenta.

LA DE CLAUSURA

Especialmente apropiada para el desquite es la prueba de clausura, en que intervendrá un lote parejo, en donde vemos a Pollín, Adversario, Dulzurina, San Blas, Sweater, Talento y Emburria como los de mejores títulos, sea por sus condiciones de barreros o por la forma en que han estado actuando últimamente.

Convencidos de que no hay mejor caballo que el que está ganando, hacemos nuestro favorito a Adversario.

Para el segundo lugar queda Pollín, que ocupó igual colocación el jueves, detrás de Quebrantada.

El otro lugar que paga se lo dejamos a San Blas, que no ha podido caer mejor en el peso.

Oxfordian puede ganar los 1.900 del "ascendente"

Discretos elementos tomarán parte en el handicap ascendente sobre 1.900 metros programado en octavo lugar.

Talludo puede rehabilitarse de su último fracaso en una cancha en la que es especialista; Coraje fué tercero de Gran Heraldo y Oxfordian; Full de Ases ganó recientemente en Viña del Mar; Oxfordian cuenta con una actuación pareja y meritoria; Angelito se ve en buen estado y tiene medios para imponerse, como lo evidenció no hace mucho en La Palma; Montecoral ha estado corriendo en forma muy honorable y con un poco de suerte puede quebrar la "guigne" que lo ha venido persiguiendo.

Una vez más preferimos a Oxfordian por su pareja actuación.

En las colocaciones siguientes, dejamos a Montecoral y Full de Ases.

Comovás puede volver a ganar prueba de vallas

Reducido es el lote de saltarines que intervendrá en los 4.600 metros con vallas del premio "Pillullo", que será corrido inmediatamente después de la competencia central.

Comovás y Picando, que han estado corriendo muy bien en esta clase de competencias, deben ser los llamados a obtener los primeros lugares.

Por su reciente "victoria", por distanciamiento del dopado Frustrado, vamos a darle el primer lugar a Comovás.

Para el único placé señalamos a Picando.

CULPA, FAVORITA EN CONDICIONAL PARA POTRANCAS

De interés hípico ha resultado la quinta carrera de la tarde, en donde se medirán potrancas de dos años ganadoras, en un recorrido de 1.500 metros.

Bogotana viene de ganar en excelente estilo a Fina Ley en 1.200 metros, evidenciando que por algo lleva en sus venas sangre de Bromazo y Endless; Culpa ganó en forma impresionante a Fadette, y, posteriormente, escoltó a Universitaria en La Palma. Coraza dejó muy buena impresión en su salida de perdedores; Chinchilla Real, Fina Ley y Sud Africa son también excelentes cartas por carreras cortadas y todas ellas cuentan con decididos partidarios.

Creemos que Culpa es una de las buenas potrancas de la generación actual y nos parece la de mejores títulos para obtener aquí una nueva victoria, a pesar de las ventajas que otorgará a algunas de sus enemigas en el peso en razón de las condiciones de la prueba. La hacemos nuestra favorita.

Para el segundo lugar señalamos a Bogotana, y para tercera, Coraza, de la que nos formamos buena impresión a pesar de haberse impuesto sobre un lote modesto.

NO BOTE SU TERNO

Pago los más altos precios por terno y zapatos caballero. Compro toda clase de catres, somieres y colchones. VOY A DOMICILIO.

Franklin 742 — Fono 52596

EXITO DEBE ALCANZAR "EL SEDUCTOR": IMPERIO

Alejandro Flores y Rafael Frontaura estrenarán en breve en el Teatro Imperio, con su compañía, una comedia francesa, vibrante de picardía y de gracia, debida al ingenio y la pluma del escritor parisién, André Birabeau: "El seductor".

Se trata de una comedia sumamente graciosa, y que parece escrita especialmente para Alejandro Flores.

PROGRAMA DE CINES DE ORGANIZACION TEATRAL

"Yo trabajé para el FBI" será exhibido desde el martes en el cine Baquedano, con "Murieron con las botas puestas".

—"La hechizada", la mejor película nacional filmada hasta la fecha, con Alejo Alvarez, Manolo González, Julita Pou, Lautaro Murúa, será repuesta en los cines Carrera y Maipo, respectivamente a contar desde el martes. "Una mujer sin destino", protagonizada por Marga López y Domingo Soler, complementa esta programación.

—En el rotativo Dieciocho, a contar desde mañana, "Viaje interrumpido" y "La verdad no tiene fronteras".

GUSTO AYER "ME CASE CON MI DESTINO", EN LA SALA PETIT REX

Anoche se efectuó en el Teatro Petit Rex la premiere de la compañía de José Antonio Garrido y Eduardo Naveda "Me casé con mi destino", por la compañía que encabeza el primer actor y director, Eduardo Naveda.

La comedia es sumamente graciosa, picaresca y fina. Revela el buen gusto y el talento teatral de su autor e intérprete Eduardo Naveda, que ha puesto en ella su sello personal.

La actuación tanto de Naveda como de Kanda Jaque, es sobresaliente, y reveladora de un trabajo elaborado hasta los más ínfimos detalles, que pone en evidencia la dirección experimentada.

Gran matinée infantil hoy en el Teatro Petit Rex

Una reunión extraordinaria tendrá hoy el mundo infantil en la sala del Petit Rex, para presenciar una de las más simpáticas matinées que se hayan ofrecido. En efecto, esta tarde se exhibirá en la pantalla de esta sala el primer episodio de la gran serial "El imperio submarino": "Dedos de seda", una serie de dibujos animados y cortos documentales de gran interés.

TERE AMOROS DE NUEVO HOY EN EL MUNICIPAL

La joven y magnífica bailarina clásica española Teré Amorós ha concluído un verdadero interés en la crítica y el público, por sus grandes dotes, que la colocan ya en el plano de las estrellas de la danza. A pedido general del público ofrecerá mañana un nuevo concierto en el que ejecutará el siguiente programa: Goyescas, Teré Amorós; Malagueña, Teré Amorós; Fandanguillo de Huelva, Julio Alonso; Danza Española N.o II, Teré Amorós; Soleares, Teré Amorós, acompaña Julio Alonso; Variaciones Flamencas, Julio Alonso; Jota de la Dolores, Teré Amorós; Sevilla, Teré Amorós; Bolero Siglo XVIII, Teré Amorós; Asturias, Teré Amorós; Aires del Norte, Julio Alonso; Zapateao, Teré Amorós, acompaña Julio Alonso.

Pianista colaborador, Eugenio González; guitarrista flamenco, Julio Alonso; coreografía de los bailes clásicos, Teré Amorós; coreografía de los bailes flamencos, Juan Sánchez "El Estampio".

"Rigoletto" presentará en el Lux el Teatro Lírico Experimental

El viernes, en función nocturna del Teatro Lux, el Teatro Lírico Experimental que dirige la maestra Marta de la Quintana, presentará la ópera de Verdi "Rigoletto", teniendo como principales intérpretes en los papeles centrales a Orita Morali, Mireya Laborderie, Claudio Muñoz, Marcelo Saxton y Mariano de la Maza, jóvenes cantantes que demostrarán en esta ocasión la espléndida preparación.

Esta primera presentación pública que hace el teatro lírico experimental se efectúa bajo el auspicio directo del señor Intendente-Alcalde don Mamerto Figueroa.

CUCHILLERIA
COMMUNITY PLATE
ELKINGTON ITALIANOS
ARBOLITO SOLINGEN
ALEMANES SUECOS
LABRADOS — BEZET — BELGAS — LUIS XV
Importación para venta directa al público
GRANDES OPORTUNIDADES
CAMILO TRUFFELLO SALVATORE
AGUSTINAS 925 — OFICINA 414

Distribuidores Productos SOQUINA
SANTO DOMINGO 1037
AL LADO CIA. DE GAS — FONO 83734
Pintura Nuevo Preservol. Pintura FAISAN óleo opaco. Aceites. Aguarrás, Brochas, Pinceles, etc.; Brea, Fieltro Bitumold, etc.; Pinturas y útiles de aseo.
DESPACHOS CONTRA REEMBOLSO — CASILLA 1802 — SANTIAGO —

JOYAS
ORO — BRILLANTES
COMPRO
pago los mejores precios.
Joyería DRUVI
MAC-IVER 196
casi esquina Agustinas

ESPEJOS
DE TODA CLASE, DIRECTAMENTE DEL FABRICANTE
Vidriería AMERICANA
SANTO DOMINGO 1044
FRENTE CIA. DE GAS

Abrigos de mouton doré desde $ 12.000.—; abrigos de nutria café, desde $ 4.500.—; Chaquetón de mouton doré, desde $ 5.500.—; Chaquetón de castor, desde $ 18.000.—; Chaquetón de nutria, desde $ 3.500.—; abrigos de géneros, desde $ 1.450.—; Batas de jersey, desde $ 595; mencionando este aviso usted obtendrá donde REVE, en Merced 595, una rebaja especial.

El Mercado de la Moda
21 de MAYO 811 • DONDE HACE RINCON, FRENTE al MERCADO
ENTREGA INMEDIATA
GRANDES CREDITOS
CON $100.- SEMANALES
SOMBREROS — BATAS — TRAJES SASTRE — SUETERS — CAMISAS — CORBATAS

HOY CENTRAL SANTA LUCIA BANDERA
Risas... Lágrimas...
CHARLES CHAPLIN EN
CANDILEJAS
CLAIRE BLOOM SYDNEY CHAPLIN

TEATRO l'Atelier
HOY 7 P. M.
SYLVIA OXMAN
¡AY, QUE FAMILIA!
de MARCEL FRANCK con MANUEL POBLETE
DIRECCION MIGUEL FRANK

Pronto Bandera
SOBRE ESPECIAL SELECCIONADA ALIADO PUBLICO
JACQUES BECKER
CASCO de ORO
con RAYMOND ROUSSEL
Una Selección LEO-FILMS

teatro Municipal
HOY DOMINGO 7
7 P. M.
A PEDIDO DEL PUBLICO
Extraordinario recital de danzas españolas
TERE AMOROS
Pianista colaborador: EUGENIO GONZALEZ
Guitarrista flamenco: JULIO ALONSO
Mañana lunes 8, única actuación en VALPARAISO
TEATRO VALPARAISO
GONG
LOCALIDADES en VENTA en BOLETERIA - Tel. 31407

CAMARA DE DIPUTADOS

CONCURSO PUBLICO

En cumplimiento de un acuerdo de la H. Comisión de Policía Interior de la Honorable Cámara de Diputados, llámase a concurso público de competencia para proveer un cargo de Taquígrafo 3.o, en la Redacción de Sesiones de la Cámara.

Los interesados podrán inscribirse y presentar sus antecedentes personales los días lunes, martes, miércoles y jueves de la próxima semana, de 15 a 16 horas, en la Oficina del Oficial 1.o de la Redacción de Sesiones.

Los interesados de provincia pueden enviar sus antecedentes en carta certificada, al Oficial 1.o de la Redacción, señor Luis Vergara B.

El concurso tendrá lugar el viernes 12 de junio, a las 15 horas.

EL JEFE DE LA REDACCION

Santiago, 5 de junio de 1953.

HOY, A LAS 11, GRAN CONCIERTO SINFONICO EN EL MUNICIPAL, CON OBRAS DE MOZART, SORO Y BARTOK

Hoy a las 11 de la mañana se efectuará en el Teatro Municipal un concierto sinfónico extraordinario, a precios rebajados, con el programa del 4.o sinfónico de abono efectuado el viernes, y que alcanzó singular éxito. En el programa se incluye la Sinfonía N.o 33, de Mozart; Andante appasionato, Danza fantástica y Tres aires chilenos, de Enrique Soro, y el estreno del concierto para dos pianos, percusión y orquesta, de Bela Bartok, en el que se destaca la brillante participación de los pianistas Elvira Salvi y Germán Berner.

Las entradas para este concierto estarán en venta desde las 10 de la mañana, en la boletería del Teatro Municipal.

LUNES, 2.o CONCIERTO DE CAMARA

Mañana, a las 19 horas, se efectuará en la Sala Cervantes el 2.o concierto de la temporada de música de cámara del Instituto, con la presentación de los Cuartetos Opus 18 N.o 2 en sol mayor, Opus 130 en si bemol mayor y Opus 25 en fa menor, de Beethoven, continuándose de esta manera la ejecución del ciclo completo de los cuartetos del genial creador alemán. El Cuarteto del Instituto ha preparado este ciclo con especial dedicación; a ello se debe que la interpretación de los tres primeros cuartetos presentados en el concierto anterior hayan obtenido una fiel versión, que la crítica elogió sin reservas.

Quedan sólo algunas entradas disponibles, que pueden ser adquiridas hoy y mañana en la boletería de la Sala Cervantes.

EL REAL ESTRENARA EL MARTES MARIA MORENA

PAQUITA RICO

Para el martes se está anunciando en la pantalla del cine Real, el estreno de la última producción de Paquita Rico, "María Morena", la mejor interpretación de su carrera artística, con un derroche de canciones y bailes que envuelven toda la magia de la Andalucía gitana. "María Morena", será una de las producciones de mayor éxito en esta temporada cinematográfica.

Hoy matinee infantil en el Opera

Con el hermoso cuento "CAPERUCITA ROJA MIENTRAS PINOCHO NACIA"

La Compañía de TERESA VENEGAS - JOSE PERLA, se presenta a las 3 de la tarde, en el Opera, como todos los DOMINGOS, con obsequios para los niños.

Recomendamos tomar las entradas anticipadamente, debido a los llenos completos que hay en el OPERA.

A los 76 años falleció ayer el que fuera ídolo del cine: William Farnum

HOLLYWOOD, 6.— (UP).— El mundo teatral se condolía hoy de la muerte de William Farnum, quien otrora fuera el más buenmozo y mejor pagado ídolo de la tierra del cine. Farnum falleció ayer a la edad de 76 años.

Farnum, quien comenzó su carrera en las tablas a los 16 años, murió en el Hospital Cedros del Líbano. Había sido llevado urgentemente a ese hospital para ser sometido a una operación a un muslo, la segunda en un año. Se dijo que el cáncer había sido la causa de su muerte.

Al producirse el deceso estaba junto a su lecho su esposa Isabel.

Farnum recorrió durante cinco años Estados Unidos con su éxito teatral "Ben Hur", y posteriormente formó su propio grupo de actores para representar obras de Shakespeare.

WILLIAM FARNUM

"EL DEPRAVADO ACUÑA" HOY EN DOS FUNCIONES

Hoy, a las 18.45 y 22 horas, subirá nuevamente a escena en el Teatro Imperio, por la compañía de comedias que encabezan las dos figuras más destacadas de la escena chilena, Alejandro Flores y Rafael Frontaura, "El depravado Acuña".

"EL CAMINO DEL GAUCHO" EN TECNICOLOR ESTA

Rory Calhoun tiene uno de los roles más importantes de su carrera, como el gaucho indomable en el film que pronto estrenará el Teatro Rex, "El camino del gaucho", espectacular technicolor de la 20th Century Fox, con la encantadora Gene Tierney. La cinta ha sido rodada íntegramente en Argentina.

¡YO SE LO DIGO AL MEDIODIA!

Desde mañana, de 12.15 a 12.30 horas en Radio Corporación, CB 114, nuestro colega Juan Ponson du Terrail, iniciará un programa periodístico que ha titulado "¡Yo se lo digo, al mediodía!".

Los comentarios de Ponson du Terrail vienen transmitiéndose desde hace varios años por diferentes emisoras, y fueron muy escuchados, entre otros, "El personaje del día" en Radio Prat, "¿Qué hay?" en Radio Bulnes, etcétera.

Su nuevo espacio en la Corporación está llamado indudablemente al éxito de los demás.

"NATACHA", DE A. MOOCK, DARA HOY M. LLOPART

La sentimental comedia del malogrado autor chileno Armando Moock, "Natacha", dará esta tarde a las 15.30 horas por los micrófonos de CB-32 Radio del Pacífico, María Llopart con su compañía.

María Llopart se ha distinguido por la labor de difusión del teatro chileno y universal.

"El paria de las islas", mañana al T. Victoria

El éxito alcanzado en su estreno por la película de Carol Reed, "El paria de las islas" que fuera un éxito de crítica y de público ha hecho ella, accediendo a numerosos pedidos del público sea repuesta desde mañana en el Teatro Victoria.

"El paria de las islas", una de las interesantes condiciones del tema, tomado por el célebre productor y director británico de una novela de Joseph Conrad, y rodada en los sitios mismos que señala el libro, el hecho de contar con una plana selecta de grandes actores británicos.

PROGRAMA DOBLE LA MAÑANA EL NORMA

Fantástico es el programa doble que Columbia presenta para mañana y toda la semana en el Normandie, titulada de "Frente al futuro", que relata un episodio de argumento y que ha sido dirigida por el famoso ... Louis de Rochemont, con Bridges y Dorothy Gish principales intérpretes, ... cidos por el octógenario Robert Siódmak. La película es "Ratas de playa", impresionante relato de aventuras emocionantes y de ... nes intensísimas.

"CANCION DE JUVENTUD" SERA ESTRENADA EN

"Canción de juventud", famosa opereta basada en ... de Stephen Foster, el ... compositor norteamericano, ... estrenada próximamente ... capital. "Canción de juventud" fué filmada en technicolor ... más de dar a conocer la ... ca vida de Stephen Foster, ... cluye 20 de las más famosas melodías de este compositor.

COMPAÑIA CHILENA DE ESPECTACULOS — CCE — LOS MEJORES PROGRAMAS EN LAS MEJORES SALAS

Rex

EL MEJOR TEATRO DE AMERICA

FONOS: 31143 - 31144 * HORARIO: 3 - 6.30 - 9.45,-

TEMPERATURA REGULADA

Grandes Películas presenta la producción italiana por GINA LOLLOBRIGIDA y MARIO DEL MONACO, en

"CARUSO, LEYENDA DE UNA VOZ"

(MENORES)

REAL — FONO 65555 — 3, 6.30 y 9.45 P. M. — Warner Bros presenta la producción en inglés por Phyllis Thaxter y Gary Cooper en (Men.) EL RIFLE

SANTIAGO — FONOS 32888-33444 — 3, 6.30 y 9.45 P. M. — Pel.Mex. presenta la 4.a semana de la producción mexicana por Gloria Marín y Jorge Mistral en EL DERECHO DE NACER (Mayores)

VICTORIA — ROTATIVO—FONO 30021 — 1.15, 3.15, 5.15, 7.15 y 9.20 Paramount presenta la producción en inglés por Rhonda Fleming y Ronald Reagan en HONG KONG (Menores)

PETIT-REX — FONO 31144 — 2.30, 4.25 Matinée para niños, con cine. Dedos de seda, y serial El imperio submarino. Tarde, a las 7: Cía. de Eduardo Naveda en "ME CASE CON MI DESTINO"

APERITIVO BAILABLE

PARTICIPA JACKIE COHAN Y SU JAZZ Y EL RITMO DE PABLO CID

TODOS LOS DIAS DE 19 a 21 HORAS.

SALON DE TE Y BOITE — GITANO — HUERFANOS 759 FONO 30500

COMPAÑIA NACIONAL DE ESPECTACULOS S. A.

LOS MEJORES ESPECTACULOS — HOY — EN LOS MEJORES TEATROS

MATINEES PARA MENORES DE 15 AÑOS:

ALCAZAR (80122). — 2 P. M.: La edad inocente, Sangre de águila, Robinson Crusoe, 9.o, y El monstruo y el simio.
BANDERA (89111). — 3 P. M.: Candilejas.
BRASIL (80306). — 2 P. M.: Alas sobre el Pacífico, Rastro siniestro, El pirata fantasma, 12.o y El monstruo y el simio, 9.o.
CENTRAL (33555). — 3 P. M.: Candilejas.
CERVANTES (88569). — Funciones continuadas: 2 y 4 P. M.: El milagro de Marte.
EL GOLF (El Golf 257). — 3 P. M.: Candilejas, Robinson Crusoe, 10.o, y El monstruo y el simio, 12.o.
ORIENTE (41345). — 2 P. M.: Candilejas, El pirata fantasma, 10.o, y El monstruo y el simio, 11.o.
PEDRO DE VALDIVIA (43948). — 2.30 P. M.: Candilejas, Robinson Crusoe, 9.o, y El monstruo y el simio, 10.o.
PORTUGAL (34816). — 1 P. M.: Alas sobre el Pacífico, Rastro siniestro, El pirata fantasma, 9.o, y El monstruo y el simio, 10.o.
REGINA (36097). — 2.30 P. M.: La fuerza de las armas, Montana y El monstruo y el simio, 9.o.
SANTA LUCIA (34718). — 3 P. M.: Candilejas.

TARDE Y NOCHE, Y TEATROS DE ESTRENO

ALCAZAR (80122). — 6.30 y 9.40 P. M.: Ratas de playa, y Almas desnudas.
BANDERA (89111). — 3, 6.30 y 10 P. M.: Candilejas.
BRASIL (80306). — Rotativo desde las 6 P. M.: El vagabundo millonario y Dos caras tiene el destino.
CENTRAL (33555). — 3, 6.45 y 9.45 P. M.: Candilejas.
CERVANTES (88569). — Funciones continuadas: 2, 4, 6, 8 y 10 P. M.: El milagro de Marte.
EL GOLF (El Golf 257). — 6.40 y 10 P. M.: Candilejas.
FLORIDA (34289). — Rotativo desde la 1 P. M.: Sangre en el río.
IMPERIO (32627). — 6.45 y 10 P. M.: Cía. Flores-Frontaura: El depravado Acuña.
NORMANDIE (87749). — 2.30, 6 y 9.30 P. M.: Río Sagrado y Motín sangriento.
ORIENTE (41345). — 6.30 y 9.45 P. M.: Candilejas.
PEDRO DE VALDIVIA (43948). — 6.30 y 10 P. M.: Candilejas.
PORTUGAL (34816). — Rotativo desde las 5 P. M.: El vagabundo millonario y Te sigo esperando.
REGINA (36097). — 6.30 y 9.40 P. M.: El milagro de Marte y Cyrano de Bergerac.
SANTA LUCIA (34718). — 3, 6.40 y 9.45 P. M.: Candilejas.

FAJAS MODELADORES "GACELA"

Comodidad durable y silueta moderna. PRECIOS BAJOS. Fajas de elástico nylon. Composturas. Especialidad en CUERPOS DIFICILES. HERNIA, VIENTRE Y ESTOMAGO CAIDOS. No confunda: PUENTE 559 — 2.o piso Al lado Correo

Martes REAL

TODO EL COLOR Y LA MAGIA DE ANDALUCIA...!!

PAQUITA RICO LA GENIAL PROTAGONISTA DE LA VIRGEN GITANA en MARIA MORENA

COLOR POR CINEFOTOCOLOR

TEATRO EXPERIMENTAL - UNIVERSIDAD DE CHILE

"CHAÑARCILLO"

ANTONIO ACEVEDO HERNANDEZ

Unicas funciones durante junio:

Martes 9 — Jueves 11 — Domingo 14, a las 19 horas

TEATRO MUNICIPAL

Entradas numeradas en venta

EL TEATRO EXPERIMENTAL NECESITA SALA PROPIA

Mañana Rotativo VICTORIA

AISSA, TENIA CUERPO DE MUJER Y CORAZON DE HOMBRE

EL PARIA DE LAS ISLAS MALVADO... DESLEAL...

COMERCIANTE ALMAYER VENDE SU ALMA POR UNAS POCAS LIBRAS ESTERLINAS.

EL PARIA DE LAS ISLAS

EL CAPITAN ADOPTO A UN MUCHACHO QUE SEMBRO ODIO Y ESPANTO ENTRE SUS SERES QUERIDOS.

CAROL REED, EL PRODUCTOR DE "EL TERCER HOMBRE" SE LUCE EN ESTA EXTRAÑA HISTORIA DE AMOR, ODIO Y AVENTURAS.

METRO-DANTE

BANDERA 141 • TELEFONO 83351 — PLZ. ÑUÑOA TELEFONO 494359

3.30, 6.40 y 9.45 — HOY — 3.30, 6.40 y 10 P. M.

¡Mario LANZA canta otra vez!

¡Una producción de la M-G-M en color por TECHNICOLOR!

TÚ ERES MI PASIÓN ("THE HOUSE BANK")

DORETTA MORROW y JAMES WHITMORE

PARA ADULTOS Y MENORES

Metro Goldwyn Mayer

HOY A LAS 11 A.M. Matinal PARA NIÑOS Y GRANDES

CORTOS EDUCATIVOS — DIBUJOS EN COLORES — SERIALES DE ACCION

NIÑOS... $10 GRANDES $12

Metro Goldwyn Mayer

T. MUNICIPAL — Instituto de Extensión Musical de la Universidad de Chile

HOY A LAS 11

SINFONICO MATINAL PRECIOS REBAJADOS

Director: VICTOR TEVAH — Solistas: ELVIRA SAVI y GERMAN BERNER

Programa:

SINFONIA N.o 33 DE MOZART — ANDANTE APPASIONATO, DANZA FANTASTICA Y TRES AIRES CHILENOS DE ENRIQUE SORO — CONCIERTO PARA DOS PIANOS Y ORQUESTA DE BELA BARTOK

SALA CERVANTES

MAÑANA A LAS 7

SEGUNDO CONCIERTO DE MUSICA DE CAMARA

CICLO DE LOS CUARTETOS DE BEETHOVEN

Cuarteto Opus 18 N.o 2 en Sol Mayor ("Reverencias")
Cuarteto Opus 130 en Si Bemol Mayor
Cuarteto Opus 25 en Fa Menor.

CUARTETO DEL INSTITUTO

INIESTA — E. LEDERMANN — FISCHER — CERUTI

GUIA DEL ESPECTADOR

LOS NUMEROS QUE VAN ENTRE PARENTESIS CORRESPONDEN AL TELEFONO DE CADA SALA

PROGRAMAS PARA NIÑOS

ALAMEDA (91254). — Matinal a las 11 horas: Dibujos en colores Serial: Cómicos.

ALCAZAR (80122).— Matinée a las 14 horas: La edad inocente Sangre de águila, novena de Robinson Crusoe y El Monstruo y el simio.

AMERICA (52443). — Matinal a las 11 horas: Bencs, balas y balazcazos, Sudán y 13.a de Rieles de la muerte.

ANDES (42811). — Matinal a las 11 horas: Festival de Dibujos Cómicos y Seriales.— Matinée a las 13.30 horas: Rastro de sangre, Francisquito en la Escuela Militar y El monstruo y el simio.

AVENIDA MATTA (51455).— Matinée a las 13 horas: Ritmo y melodía, Colina sangrienta, 10.a de La tribu misteriosa y 13.a de Rieles de la muerte. Dibujos.

BAQUEDANO (65050).— Matinal a las 11 horas: Agregados, Dibujos, Seriales.— Matinée a las 13.45 horas: Locura blanca, Ring-side y El monstruo y el simio.

BLANCO ENCALADA (81787). — Matinal a las 10.45 horas: Perdidos en Alaska, señía de El monstruo y el simio, cuarta de El monstruo invisible. Dibujos.

BOLIVAR (36376).— Matinée a las 3 y a las 13.30 horas: Sangre de Aguila, En la ruta de los corsarios, El monstruo y el simio, Cómicas.

BRASIL (80306).— Matinée a las 14 horas: Alas sobre el Pacífico, Rastro siniestro, 12.a de El pirata fantasma y novena de El monstruo y el simio.

CINE SEVILLA (San Diego 1950).— Matinée a las 14 horas: El tesoro perdido, El chico de la suerte, Seriales.

DANTE (494359).— Matinal a las 11 horas: Dibujos en colores, Noticiarios, Seriales.

EL GOLF (488 y 257).— Matinée a las 18 horas: Candilejas, Robinson Crusoe y 12.a de El monstruo y el simio.

ESMERALDA (64303).— Matinal a las 11 horas: Gran festival de dibujos, Cómicas.

EL SALTO.— Matinée a las 14 horas: El secreto de la pelirroja, Magia negra, 13.a de La tribu misteriosa.

IMPERIAL (51112). — Matinée a las 13 horas: Forja de titanes, Nobleza vaquera, 2.a de El monstruo y el simio, 3.a de El monstruo invisible. Dibujos.

LAUTARO (Carmen Mena 602).— Matinée a las 13.30 horas: Ritmo y melodía, Francisquito en la Escuela Militar, Seriales.

LIBERTAD (86281).— Matinal a las 10.30 horas: Francisquito en la Escuela Militar, El monstruo y el simio, Noticiario.

MANUEL RODRIGUEZ (66055). — Matinée a las 13.30 horas: Perdidos en Alaska, Kon Tiki. Noticiarios.

MAJESTIC (50151). — Matinée a las 13 horas: Camino virgen y Bayoneta calada.

MARCONI (42887). — Matinal a las 11 horas: Dibujos, Noticiarios Seriales.

MARU (37907).— Matinal y matinée: Compañía de Comedia, Infantiles y Títeres de Meche Córdova.

MINERVA (91464). — Matinal a las 11 horas: El círculo siniestro.

MONUMENTAL (91555). — Matinée a las 13.30 horas: Francisquito en la Escuela Militar, Secreto de muerte, El monstruo y el simio, Noticiario.

NACIONAL (63568).—Matinée a las 13.30 horas: Aguiluchos del porvenir, Rastro de sangre y El monstruo y el simio.

NACIONAL (De Puente Alto). — Matinal a las 11 horas: Dibujos, Cómicas, Seriales.— Matinée a las 14 horas: En las puertas del diablo, Perdidos en un harem, Noticiario.

NOVEDADES (94594).— Matinée a las 13.30 horas: Tarzán y la mujer leopardo, Faldas a bordo, El misterio del barco, Noticiario.

ORIENTE (41345) — Matinée a las 14 horas: Candilejas, 10.a de El pirata fantasma y 11.a de El monstruo y el simio.

PALACE OVALLE. — (José Ureta esquina de Iquique).— Matinée a las 14 horas: El héroe, Sorteando la muerte, Tambores de Fuman Chú, Noticiario.

PEDRO DE VALDIVIA (43948). — Matinée a las 14.30 horas: Candilejas, 8.a de Robinson Crusoe y décima de El monstruo y el simio.

PETIT REX (31144).— Matinée a a las 14.30 y 16.25 horas: Dedos de seda.

PORTUGAL (34816). — Matinée a las 13 horas: Alas sobre el Pacífico, Rastro siniestro, novena de El pirata fantasma y 10.a de El monstruo y el simio.

RECOLETA (63874). — Matinal a las 11 horas: Festival de dibujos, Cómicas.

REGINA (36097). — Matinée a las 14.30 horas: La fuerza de las armas, Montana y novena de El monstruo y el simio.

VALENCIA (61557). — Matinée a las 13 horas: Perdidos en Alaska, El monstruo y el simio y Kon-Tiki.

TEATROS

DIEZ DE JULIO. — (31530). — T. y N.: Cía. de Revistas Burlesque.

IMPERIO (32627). — Compañía Nacional de Comedias Flores-Frontaura. —A las 18.45 y 22 horas: "El depravado Acuña".

L'ATELIER (391074). — Compañía de Comedias.— Vermouth: "¡Ay, qué familia!", con Sylvia Oxman.

MARU (37907)— Compañía de Comedias de Muñía-Riviere: "De hombre a hombre".

OPERA 30176). — A las 21, 22.30 y 23.15. — Compañía de Revistas Sim Bam Bum: Ministros cesantes se ofrecen.

PETIT REX (31144).— A las 19 horas.— Compañía de Comedias: "Me casé con mi destino".

CINES

ALAMEDA (91254).— Rotativo desde las 13 horas: Lydia Bailey, la hechicera de Haití, Bandidos encubiertos tercera de El monstruo invisible, Noticiario.

ALCAZAR (80122). — Vermouth y noche: Ratas de playa y Almas desnudas.

ALMAGRO (83425).— Rotativo desde las 14 horas: Intriga en Honolulu, El mestizo, Agregados.

AMERICA (52443). — Rotativo desde las 14 horas: Me casé con una estrella, Montañas en llamas y Crimen pasional.

ANDES (42811). — Rotativo desde las 11 horas: Te sigo esperando, Abnegación y Bonzo.

APOLO (52653). — Rotativo: a las 14 horas: El guante verde, El guerrillero y Corazón indómito

AUDITORIUM (84688). — Rotativo desde las 14 horas: La inolvidable, Agregados.

AVENIDA MATTA (51455).— Rotativo desde las 17 horas: Flor de pecado, De corazón a corazón y Novia para tres.

BALMACEDA (88768). — Rotativo desde las 14 horas: El mestizo, Intriga en Honolulu, Agregados.

BANDERA (89111).— Matinée, vermouth y noche: Candilejas.

BAQUEDANO (65050). — Rotativo desde las 17.30 horas: Destino de dos vidas, El ladrón, Agregados.

BLANCO ENCALADA (91787) — Rotativo desde las 13.30 horas: Te sigo esperando, El Capitán Blood, El secreto del asesino, Noticiario.

BOLIVAR (36376) — Rotativo desde las 17 horas: La dama japonesa, El Capitán Blood y Una novia para tres.

BRASIL (80306).— Rotativo desde las 18 horas: Dos caras tiene el destino y El vagabundo millonario.

CAPITOL (89581).— Rotativo desde las 14 horas: Una mujer decente, Sor Alegría y La Venus del carnaval.

CARRERA (86685).— Rotativo desde las 14 horas: El ladrón, Destino de dos vidas, Agregados.

CAUPOLICAN (85913). — Cerrado por reparaciones.

CENTRAL (33555).— Matinée, vermouth y noche: Candilejas.

CERVANTES (88569). — Rotativo desde las 14 hasta las 22 horas: El milagro de Marte.

CINELANDIA (67532). — Rotativo desde las 13 hasta las 24 horas: Bombero atómico, Agregados y Sinopsis.

CINE SEVILLA (San Diego 1950).— Rotativo desde las 17 horas: Winchester "73", Como te quise te quiero, Agregados.

COLISEO (89078).— Rotativo desde las 14 horas: Montañas en llamas, Abnegación, Explosión de locos, Sinopsis.

COLON (90577) — Rotativo desde las 13 horas: Rapto redentor, Te sigo esperando y Acapulco

CONTINENTAL (60735).— Matinée vermouth y noche: Mi vida es mía, Agregados.

COUSIÑO (50657).— Rotativo desde las 15 horas: La orquídea, Mujeres sin mañana y Su último cartucho.

CHILE (60728). — Rotativo desde las 14 horas: Una mujer decente, Sor Alegría y Un tranvía llamado deseo.

DANTE (494359).— Matinée vermouth y noche: Tú eres mi pasión, Noticiario.

DELICIAS (91941).— Rotativo desde las 14 horas: La noche inolvidable, Bonzo y Pasión al rojo vivo.

DIANA (85768). — Rotativo desde las 17 horas: El guerrillero, Mi vida por la tuya y Guerra a muerte.

DIECIOCHO (83778). — Rotativo desde las 14 horas: Algo por qué vivir y Cyrano de Bergerac.

EL GOLF (488 y 257).—Vermouth y noche: Candilejas.

ESMERALDA (64303). — Rotativo desde las 13.30 horas: Te sigo esperando, Acapulco y Me casé con una estrella.

EL SALTO (Avda. El Salto 3202).— Rotativo desde las 17.30 horas: Lydia Bailey, la hechicera de Haití, El proscrito.

FLORIDA (34289). — Rotativo desde las 13 horas: Sangre en el Río, Agregados.

HOLLYWOOD (42389). — Rotativo desde las 13 horas: Te sigo esperando, El guante verde, Abnegación, Noticiario.

IDEAL CINEMA (92188).— Rotativo desde las 13 horas: Me casé con una estrella, Herencia trágica y El secreto del asesino.

IMPERIAL (51112). — Rotativo desde las 17 horas: El Capitán Blood, La niña de los milagros y El amor nació en París.

IRIS (80336).— Rotativo desde las 14 horas: Del pantano al cielo, Una noche traicionera, Noticiarios.

INDEPENDENCIA (62702).— Rotativo desde las 14 horas: Montañas en llamas, Abnegación y Me casé con una estrella.

ITALIA (41883). — Rotativo desde las 14 horas: Locuras de papá, El amor nació en París y Piloto de prueba.

LAUTARO (Carmen Mena 602). — Rotativo desde las 17 horas: La posesión, Francisquito en la Escuela Militar y Pasión.

LO OVALLE (253 — La Cisterna) Rotativo desde las 15 horas: Bella y bandolera, Escándalo en París y Ruy Blas.

LO FRANCO (92705).—Rotativo desde las 13 horas: Paraíso robado, Un tranvía llamado deseo, Galante y audaz, Seriales.

LIBERTAD (86281) — Rotativo desde la 14 horas: Intriga en Honolulu, El mestizo, Agregados.

LUX (87830). — Rotativo desde las 11 horas: Safo, Noticiarios, Sinopsis.

MANUEL RODRIGUEZ (66055) Rotativo desde las 17 horas: El mestizo y Algo por qué; vivir.

MAJESTIC (50151).— Rotativo desde las 17 horas: Honra que mata, Bayoneta calada y Noche de bodas.

MARCONI (42887) — Rotativo desde las 14 horas: Del pantano al cielo, Una noche traicionera, Noticiario.

METRO (83361).— Matinée, vermouth y noche: Tú eres mi pasión, Agregados.

MIAMI (85815). — Rotativo desde las 11 horas: Los inconquistables y Siniestra obsesión.

MAIPO (San Pablo 4251—93363).— Rotativo desde las 14 horas: Destino de dos vidas, La historia del Doctor Wassell, Agregados.

MINERVA (91464).— Rotativo desde las 13 horas: Montañas en llamas, Abnegación, Raíces de pasión, Noticiario.

MIRAFLORES (30909).— Rotativo desde las 14 horas: El amor nació en París, Atrapada.

CITY (66687). — Rotativo desde las 11 horas: Tierra de monstruos, Agregados.

CLUB DE SEÑORAS (33550) — Rotativo desde las 14 horas: El precio de una vida, El guante verde.

MONUMENTAL (91555) — Rotativo desde las 17 horas: Te sigo esperando, Acapulco y El hombre del traje blanco.

NACIONAL (63568) — Rotativo desde las 17 horas: Dos caras tiene el destino, Te sigo esperando y Acapulco.

NACIONAL (De Puente Alto).—Rotativo desde las 18 horas: El derecho de nacer, Drogas infernales y Noticiario.

NORMANDIE (87749). — Matinée, vermouth y noche: Río Sagrado, Motín sangriento.

NOVEDADES (94594). — Rotativo desde las 17 horas: Cuando llorarás el amor, Una novia para tres, El millonario y la corista.

ÑUÑOA (42132). — (Cerrado por reparaciones).

O'HIGGINS (85929). —Rotativo desde las 14 horas: Intriga en Honolulu, El mestizo, Agregados

ORIENTE (41345). — Vermouth y noche: Candilejas.

PALACE OVALLE (José Ureta esquina de Iquique). — Rotativo: desde las 17 horas: Perdidos en Alaska, Mucho Noticiario.

PLAZA (84714) — Matinée, vespertina, vermouth y noche: Abbott y Costello contra el Capitán Kidd.

PORTUGAL (34816).— Rotativo desde las 17 horas: El vagabundo millonario y Te sigo esperando.

PRAT (50754). — Rotativo desde las 13 horas: Te sigo esperando, Explosión de locos, Acapulco.

PRINCESA (85305).— Rotativo desde las 13.30 horas: ¿Acusaría usted?, Honra que mata, Último cartucho, Agregados.

PRINCIPAL (30911). — Rotativo desde las 11 hasta las 24 horas: Dibujos, Noticiarios, Descriptivas, Cómicas y Seriales.

PROVIDENCIA (49873).— Rotativo desde las 14 horas: Ratas de playa, El guerrillero, Piloto de prueba, Noticiario.

REAL (65555).— Matinée, vermouth y noche: El rifle.

RECOLETA (63874). — Matinée desde las 14 horas: Me casé con una estrella, Jettatore y Una aventura tres.

REGINA (36097).— Vermouth y noche: El milagro de Marte y Cyrano de Bergerac.

REPUBLICA (93813). — Matinée desde las 13 horas: Montañas en llamas, Abnegación, Raíces de pasión, Noticiarios.

REX (31143 y 31144). — Matinée, vermouth y noche: Carne de mujer y de una voz.

RIALTO (41667). — Matinée desde las 13 horas: Del pantano al cielo, Una noche traicionera, Noticiario.

ROXY (80809). — Matinée desde las 11 horas: Juventud sin riesgos, Seriales, Agregados.

SAN MIGUEL (51262).— Matinée desde las 14 horas: El Capitán Blood, Rapto redentor y Me casé con una estrella.

SANTA LUCIA (36686).— Matinée, vermouth y noche: Candilejas.

SANTIAGO (32888).—Matinée, vermouth y noche: El Capitán Blood, Cercer.

SAN ANTONIO (8 Ala 2).— Matinée — Rotativo desde las 17: Manon, Angel perverso y Fuego.

SELECTA (92194). — Matinée desde las 14 horas: Me casé con una estrella, El amor nació en París y El capitán Blood.

VALENCIA (61557).— Matinée desde 16.30 horas: Piloto de prueba, El Capitán Blood y Me casé con una estrella.

VICTORIA (30021) — Matinée desde las 13.15 horas: Nunca Jamás.

YORK (66687). — Matinée desde las 11 horas: Anna Karenina, Agregados.

HOMERO EL PILOTO — Por T. Lobos

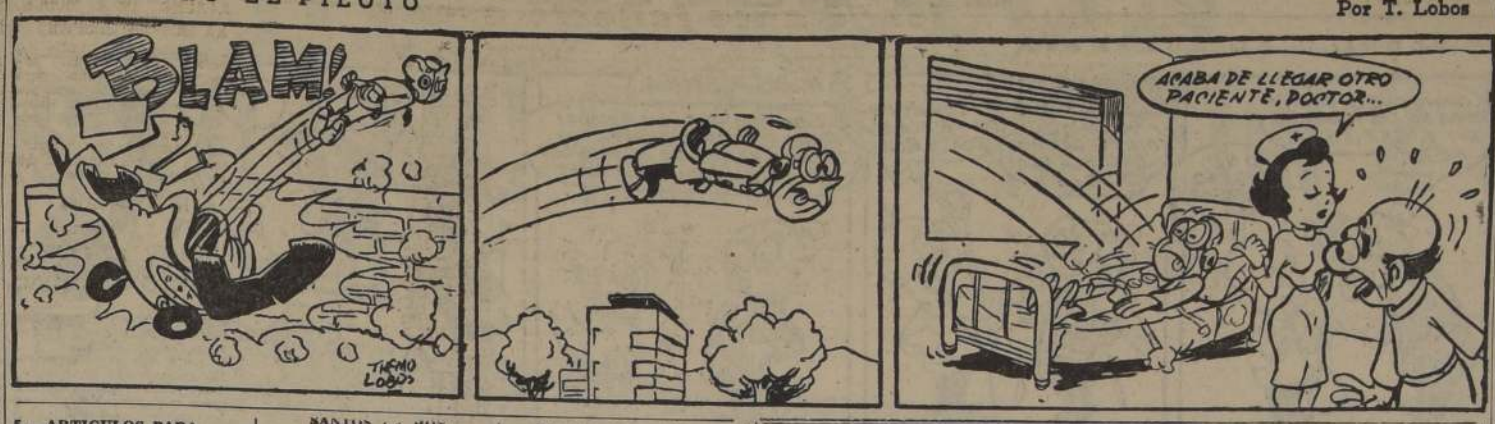

1.—ALHAJAS JOYAS.

COMPRAMOS joyas, brillantes, objetos arte. Pagamos los mejores precios. Ahumada 88, esquina Nueva York. 16 J.

COMPRAMOS oro, joyas, brillantes, platino, plata y monedas antiguas de oro y de plata. Ahumada 88. 7-Jn.

JOYERIA, Relojería Francisco Ponce. Moneda 1168, Teléfono 81827. H|A.

JOYERIA, Relojería Francisco Ponce. Moneda 1168, Teléfono 81827. H|A.

NOVIOS, lindas argollas, cincelados, 18 kilates, $ 2.000 par, compro oro, plata, joyas usadas. Alameda 846. 5 Jl.

¡NOVIOS! Para argollas, Fábrica Bostin, Nueva York N.o 86. 5-Jl.

¡NOVIOS! Argollas oro, 14 y 18 kilates, macizas, grabadas, desde $ 800 par. San Diego 780. Relojería Sportman. 5 Jl.

2.—ARBOLES, PLANTAS.

BULBOS, gladiolos, garantidos, gigante salmón, el ciento, $ 400, y por miles, $3.500. Cómpreles directamente al productor. Los Lupinos 343 final micros Tropezón, Carrascal, frente al establo. Teléfono 92240. 7 Jn.

4.—ARTICULOS PARA CABALLEROS.

TEÑIDOS de ternos, batas y abrigos en todos los colores. Tintorería Las Novedades. San Francisco 425. Teñidos de uniformes para colegiales, azul, café y negro. Tintorería "Las Novedades". San Francisco 425. 12-Jn.

LUTOS rápidos, teñidos con el ramo negro "Oratan", en pocas horas. Tintorería "Las Novedades". San Francisco 425, fonos 60939-86535. Servicio a domicilio. Reembolsos a provincias. Dirigirse a Casilla 2959. Atención rápida. 12-Jn.

El Mejor HILO para Coser
sobre conos, marca "UNITAS", para toda clase de industrias y talleres. Fono 52683.
INDUSTRIA DE HILOS SAN DIEGO 1430 AL LADO CAJA DE CREDITO

5.—ARTICULOS PARA DAMAS.

SECCION especial de teñidos de cortinajes, amobiados, cubrecamas. Tintorería "Las Novedades". San Francisco 425. Servicio a domicilio, fonos 86535-60935. 12-Jn.

BOTERIA "San Agustín", Miraflores 421. Calzado hecho mano para damas, caballeros. Especialidad botas montar. Teléfono 35171. H|A

7.—ARTICULOS PARA EL HOGAR.

LIMPIEZA en seco en pocas horas. Ternos, batas, trajes, abrigos, sobretodos. Tintorería "Las Novedades", San Francisco 425. Servicio a domicilio, fonos 86535-60935. 12-Jn.

LIMPIEZA de trajes blancos, abrigos, ternos y trajes de fiestas. Tintorería "Las Novedades", San Francisco 425, fonos 86535-60935. Servicio a domicilio. 12-Jn.

LIMPIEZA en seco en pocas horas. Ternos, batas, trajes, abrigos, sobretodos. Tintorería "Las Novedades", San Francisco 425. Servicio a domicilio, fonos 86535-60935. 12-Jn.

¡¡SOMMIERES!! Colchonería Francesa, refacciona colchones domicilio. San Diego 9, fono 86259. 8-Jn.

10.—AUTOMOVILES, NEUMATICOS, GARAGES.

SE VENDEN en buen estado 5 forros con llanta y rueda 33x5. Verlos: Av. Berlín 822. Lo Vial. 7 Jn.

SANTOS DE HOY: ROBERTO | SANTOS DE MAÑANA: TRINIDAD

BOLETIN DEL TIEMPO

MINISTERIO DE DEFENSA NACIONAL
(Emitido a las 20 horas del día 6 de junio de 1953).—

Se registraron precipitaciones débiles y locales, con vientos despreciables de escasa intensidad, desde la zona central al sur.

En el resto del país prevaleció el tiempo nuboso.

En el territorio antártico hubo lluvias y nevadas, con vientos moderados, pero de fuerza creciente.

APRECIACION GENERAL

Aún se producirán precipitaciones aisladas de moderada importancia desde la zona central al sur. El tiempo comenzará, sin embargo, a mejorar en todas las zonas afectadas.

En el territorio antártico habrá mal tiempo, con vientos muy fuertes del sur y suroeste.

ARICA A COQUIMBO.— Bueno. Nublados locales y parciales. Vientos débiles del suroeste.

ACONCAGUA A MAULE.— Probables precipitaciones aisladas. Vientos débiles del suroeste. Tendencia a mejorar.

CORDILLERA CENTRAL.—Perturbado.

ÑUBLE A CHILOE.— Precipitaciones débiles y locales, mejorando. Vientos moderados del suroeste.

GUAFO A EVANGELISTAS.— Precipitaciones aisladas. Vientos de regular fuerza del oeste y suroeste.

PUNTA ARENAS.—Nubosidad parcial.

TERRITORIO ANTARTICO.—Mal tiempo.

INFORMACIONES DE SANTIAGO

TEMPERATURA DEL AIRE. (Día 6). —Máxima: 14,3 grados C. a las diecisés horas. — Mínima: 5,4 grados C. a las 5 horas y 45 minutos.—

HUMEDAD RELATIVA DEL AIRE. (Día 6). —Máxima: 98 por ciento a las 7 horas y cuarenta y cinco minutos.—Mínima: 77 por ciento a las 16 horas.

SOL. (Día 7). —Salida: A las 7 horas y 43 minutos. —Puesta: A las 17 horas y 41 minutos.—

LUNA (Día 7). —Salida: A las 3 horas y 34 minutos. —Puesta: A las 14 horas y 30 minutos.—

FASE.—Luna Nueva el día 11.

TIEMPO PARA SANTIAGO

PROBABLE precipitación transitoria.

OFICINA METEOROLOGICA DE CHILE
— Sección Previsión del Tiempo —
(FONO 90753).

13.—COMPRAVENTA.

REVISTAS compro. San Pablo 1525. 13 Jn.

FRASCOS penicilina y estreptomicina cómpranse. Brasil 44, fono 85652. 15 J.

COMPRAMOS dentaduras, dientes postizos, usados, oro, joyas, plata y monedas antiguas. Ahumada 68. 7-Jn.

14.a.—FILATELIA.

COLECCIONISTAS, lindas series mundiales, novedades, recibe constantemente Librería y Juguetería "Helios", 10 de Julio 449, esquina Docornal. 10-Jn.

ESTAMPILLAS para colecciones, lotes, colecciones, chilenos comunes, compramos y vendemos. Obispo Orrego 377, de 2 a 4. 10-Jn.

17.—DIVERSOS.

ARREGLO paraguas Huérfanos 1164. (Galería Alessandri). Local A. 12 Jn.

BOTERIA "San Agustín", Miraflores 421. Calzado hecho mano para damas, caballeros. Especialidad botas montar. Teléfono 35171. H|A.

JUAN Sepúlveda M., propaganda comercial, fono 95885, de 9 A. M. 10 A. M. 4-Jl.

17.—DIVERSOS.

VIDRIOS planos, sencillo, doble, triple, catedral, cristal é inastillables, espejos importación directa, jornada única. Vidriería La Argentina. 10 de Julio 725, entre San Francisco y Santa Rosa. 16 Jn.

THELMA Gandy, grafología y quiromántica científica, atiende de lunes a viernes. Indispensable reservar su hora al 64915. 8-Jn.

TRASPASO LOCAL comercial, con instalaciones. Tratar, Morandé 767. 7 Jn.

PERSONA con auto que desee enseñar a manejar, pago $ 100 hora. Estoy adelantado, o cambio de bajo, soy tapicero. Julio V. S. San Nicolás 1135. Fono 52282. 8 Jn.

18.—EDUCACION.

ENSEÑO castellano a extranjeros, precios módicos. Vicuña Mackenna 58, Depto. 208. 8-Jn.

DACTILOGRAFIA. Taquigrafía, Contabilidad. "Instituto Moderno". Alameda 2263, también Catedral 1257. 13-Jn.

LA MEJOR enseñanza peluquería, permanentes. Diplomas. "Instituto Moderno". Alameda 2263, también Catedral 1257. 13-Jn.

CORTE, alta costura, camisería, sastre. Diploma. Instituto Alonso Figueroa. Catedral 1257 y Alameda 2263. 13-Jn.

SERVICIOS DE URGENCIA

TURNO DE BOTICAS

— SEMANA DEL 6 AL 13 DE JUNIO DE 1953 —

ASISTENCIA PUBLICA:
Central, 69191; Posta 2, 50061; Posta 3, 91011; Ñuñoa, 43360; Providencia, 45671.

BOMBEROS:
Cuerpo de Santiago: Comandancia, Sto. Domingo 978, teléfono 61171.
Cisterna: 1.a Compañía, teléfono 166; 2.a Compañía, teléfono 159; 3.a Compañía, teléfono 262.
Conchali: Teléfono 65675.
Ñuñoa: Teléfono 46207; 1.a Compañía, teléfono 42366; 2.a Compañía, 46650; 3.a Compañía, teléfono 160.
Quinta Normal: 1.a Compañía, teléfono 95077; 2.a Compañía, teléfono 90114.
San Miguel: Teléfonos 53020 y 53607.

CARABINEROS:
Prefectura General, 60151.

INVESTIGACIONES:
52211 y 52213.

RADIOPATRULLA:
Carabineros, fono 62261.
Investigaciones, 64258.

FARMACIAS:	UBICACION:	FARMACIAS:	UBICACION:
Iberia	Arturo Alessandri 101.	Valparaíso	Exposición 1488.
Obstens	Independencia 3139.	San Isidro	San Isidro 599.
Rivadeneira	Reina María 458.	Vesa	Portugal 201.
San Vicente	Independencia 1016.	Arriarán	San Francisco 1304.
Blanco	Andrés Bello 498.	Viel	Avda. Viel 1906.
Maipo	Recoleta 2151.	Indiana	Franklin 486.
Santa María	Domingo Santa María 1140 (Renca).	Subercaseaux	Ruiz Valledor 3801.
Marambio	J. Joaq. Pérez 4687.	Carmen Mena	Carmen Mena 419.
Barrancas	Sn. Pablo/Talcahuano.	M. Rodríguez	Gran Avenida 6701.
Carrera	Av. B. O'Higgins 4487.	Nolly	Providencia 1312.
Moderna	Esperanza 1098.	El Golf	Renato Sánchez 961.
O'Higgins	Rosas 3002.	Gelrose	Malaquías Concha 0165.
Rozzi	Castro 314.	Centro Ñuñoa	Irarrázaval 2330.
Estefanía	Av. B. O'Higgins 3843.	La Reina	Avda. Larraín 6208.

NOTA. — De acuerdo con el artículo 61 del Reglamento de Farmacias, el turno nocturno es sólo para el despacho de recetas y el expendio de medicamentos de urgencia, y será atendido después de las 21 horas por la rejilla correspondiente.

Agencia de "LA NACION"
ROBERTO CARRASCO ORTEGA
Arturo Prat 1561

18.—EDUCACION.

ESCUELA Chile de Telegrafía Eléctrica. Primera Escuela Particular, con 34 años de existencia, ofrece a señoritas y jóvenes, cursos teóricos y prácticos (diurnos y nocturnos) de Telegrafía y Radiotelegrafía. Solicite prospectos. Matrícula abierta. Bascuñán Guerrero 260, fono 95404. 7-Jn.

THELMA Gandy, enseña cartomancia. San Isidro 85, de 15 a 18 horas. 8-Jn.

FABRICA JERSEY DE LANA
VENTA POR CORTES Y RETAZOS
Sábado abierto todo el día
San Diego 1359

18.—EDUCACION.

MATRICULA abierta, cursos rápidos, modas, corte, confección, camisería, lencería moda infantil. Enseñanza perfecta, garantida. Sistema moderno, facilísimo aprender, atención esmerada. Prospectos. Academia Fénix, Santo Domingo 1030. 9-Jn.

"ARMANDINI", unicamente Ahumada 131. Oficinas 709-714. Sin sucursales. 16 E. 1954.

"ARMANDINI". Enseñanza perfecta, peluquería moderna, facilidades. Ahumada 131. Oficinas 709-714. 16 E. 1954.

CURSOS secretarias taquígrafas: comprenden taquigrafía, redacción comercial, castellano, dactilografía, práctica oficina. Además cursos rápidos, dactilografía 15 días, un mes. Puente 576 — 4.o piso 9 J.

FARMACIA DE TURNO
PERMANENTE HASTA LA UNA DE LA MADRUGADA
Andrade

18.—EDUCACION.

MODAS, corte y confección. Cursos rápidos. Sistemas modernos. Profesora especialista. Alumnas confeccionan trajes primer mes. Lencería. Clases diurnas y nocturnas. Diplomas válidos. Academia Nacional de Corte y Confección, Rosas 1333. Teléfono 97174.

CONTABILIDAD, aritmética, taquigrafía, redacción, escritura máquina. Secretarias, taquígrafas dactilógrafas. Cursos rápidos, diurnos, nocturnos. Prospectos. Instituto Contabilidad. Fundado 1922. Santo Domingo 1030. 8-Jn.

S. SACK.
FIERRO NACIONAL
REDONDO CUADRADO PLANO
SAN PABLO 1179
MORANDE 817
V. MACKENNA 1648

CASA WEISS
Joyería - Relojería
De Moneda 1043, se trasladó a su nuevo local:
GALERIA
MAC IVER 142
LOCAL 13
Fono 88969 - Casilla 2521

22.—IMPRENTAS, LIBRERIAS, ETC.

PLUMAS fuente, lápices, encendedores arregio. Galería Alessandri 7-A. Entrada Bandera. 8 Jl.

24.—MATERIALES DE CONSTRUCCION.

360 PESOS plancha techo Huachipato, 2 metros. Independencia 538. 18 M.

FIERRO redondo, para construcciones Sack. 5 Jl.

FIERRO galvanizado, liso, Sack. 5 Jl.

FIERRO nacional: redondo, cuadrado, plano, Sack. 5 Jl.

PINTURAS pasta Sack. 5 Jl.

SACK, Barraca fierro, San Pablo 1170, Morandé 617. 5 Jl.

26.—MAQUINAS DE COSER.

COMPRO máquinas coser cualquier tipo, marca, cualquier estado. ¡¡Pago contado!! Fono 32990. San Diego 1822 H|A.

28.—MUSICA

BATERIA completa, para orquesta, platillo Charleston. $ 28.000. San Camilo 901, (Teatro Portugal). 10 Jn.

EXPERTO conocido técnico alemán, afinaciones, reparaciones pianos. 83372. 9-Jn.

PIANOS de remate, verticales, 1/4 cola, de las mejores marcas alemanas, completamente revisados y garantidos. Líquido, barato. Amplias facilidades, compra, permuta, venta. Casa de Pianos Hugo Nagel, Compañía 1366, fono 65415. 13-Jl.

LUIS SOTO Silva, profesor de piano, teoría, solfeo, escuela alemana, metodología moderna, comunica a sus alumnas del Grange School, Santiago College, Saint George's School, y a todos en general, que reinicia las clases. Pedir hora teléfonos 50627-51162. 13-Jn.

PIANOS nuevos, Casa Pablo Galiyas. Merced 617, fono 33491. Facilidades. H|A.

¡Evite los intermediarios!
MALETAS
PORTADOCUMENTOS, etc. Compre directamente en la
FABRICA
MALETERIA MUNDIAL
21 DE MAYO 665

DEPOSITO REGULADOR
PAÑOS NACIONALES
Donde los casimires y todas las lanas son mejores y mas baratas.
CONVIENE VISITARLO
STO. DOMINGO 1066-NO CONFUNDA

Modas LIBERTY
A sola firma. 10 meses plazo
OFRECE: Abrigos, Trajes Sastre, vestidos 3/4, tejidos de punto. Pilotos, Ropa interior, etc.
21 de MAYO 617 - LOCAL 9

CASIMIRES
ECONOMICE más de $ 400.- en un corte
Visite el Depósito OVEJA TOME DE MARCELO URANGA
COMPAÑIA 1291 • OFIC. 214

MADERAS TERCIADAS
PINO araucaria LAUREL
3, 4, 5, 6, 8, y 10 m/m.
TULIPAS 1,4 y 2,8 m/m.
NATANIEL 136

El Cine en su hogar el "CINE RAM" con movimiento
PARA PROYECTAR DIBUJOS ANIMADOS
PRECIOS DE PROPAGANDA $ 759.- PELICULAS EN COLORES $ 25%
Se terminó un problema para la dama de casa
PLANCHADOR ELECTRICO PARA CORBATAS
PRECIO UNICO $ 199.-
RAMIREZ HNOS. • ESTADO 91
DESPACHO REEMBOLSOS OF. 514 - TEL 62400 - STGO.

MUEBLES DE GRAN OCASION
$ 4.800.— LIVING Reina Ana, con cojines
$ 4.900.— LIVING normando, tapizado en brocato tallado a mano
$ 8.600.— LIVING normando, francés, de gran calidad, diseño especial
$ 4.500.— BUFFET con vitrina y espejo regia mesa, 6 sillas tapizadas
$ 8.500.— ROPERO tres cuerpos, arrodonado; cómoda, emperatriz, dos veladores
$ 11.000.— COMEDOR normando, 8 piezas, lingue o placa
$ 19.500.— DORMITORIO normando, diez piezas, lingue macizo
657 — Nataniel — 657
NO TENEMOS SUCURSAL

PELETERIA BRUXELLAS
Le ofrece el más grande surtido en abrigos de pieles gran variedad de modelos
Mouton-Doré desde $ 8.500
Nutria, desde $ 9.000
Coipo, desde $ 20.000
Grandes facilidades de pago
MERCED 691 (ESQ. MAC-IVER)
SANTIAGO - FONO 33415

BICICLETAS Eiffel
M. R.
Garantizadas, durables y elegantes. Para damas, caballeros y 1/2 pista.
CREDITOS
CASA MANDEL A. PRAT 749 | CENTRAL DE BICICLETAS TEATINOS 622

PROPUESTAS PUBLICAS

Solicítanse propuestas públicas por 300.000 kilos de arroz elaborado, para los establecimientos hospitalarios de la Junta Local de Beneficencia de Santiago.

Las propuestas serán abiertas el martes 9 de junio, a las 16 horas, ante los interesados que concurran.

Bases y antecedentes en el Departamento Central de Compras, Oficina de Adquisiciones, Avenida Matta N.o 644.

EL JEFE

RELOJERIA "BELGICA" RELOJES SUIZOS
Entregamos inmediatamente con sólo
$ 300.- DE PIE
Saldo, en pequeñas cuotas mensuales
BANDERA 84 3er. PISO-OF. 303-CASI. ESQ. MONEDA
SABADO ABIERTO TODO EL DIA

GUIA PROFESIONAL

ABOGADOS

ROBERTO SANHUEZA GANGAS
Nulidades de matrimonio, divorcios, particiones. Mac Iver 142. Of. 211. Tel. 37740. O.

AIDA SEPULVEDA
Asuntos y juicios civiles, comerciales, criminales, del trabajo de menores. Cobranza cheques, letras. Atención provincias. Compañía 1291, oficina 408. 30 Jn.

ELIAS NEGHME RODRIGUEZ
Estado 33, Oficina 45, teléfono 88387 16 J.

LETRAS - CHEQUES
Cobramos. Asuntos comerciales. ESTUDIO ABOGADO FRANKLIN SOLAR
Ahumada 312, oficina 419, teléfono 84932. H|A.

LAURA MULLER de CABALLERO
Rectificaciones, partidas divorcios.
Atención preferente provincias. Teatinos 248, oficina 30. 12-VI

MEDICOS

DOCTOR MARIN VIVADO
Ano, recto, hemorroides, vários. San Antonio 385, departamento 202. Fonos: 33975-61910. 30 VI.

DR. N. SAINZ RECIO
Medicina general. Rayos X. Nebulizaciones. San Antonio 427, 7.o piso. Oficina 715. Fono 53800. Hora solicitada. 4 VII.

DRA. LUISA PACHECO FIZARRO
Médico-Cirujano.
Señoras y niños. Consultas de 4 a 6.30, Nataniel 475, fono 86762. S|C.

M. WAISSBLUTH
Corazón, Pulmón, Estómago, Hígado, Rayos X. Serrano 140. Fono 64177. 4 VII.

DR. CAHUAS
Alergias, Asma, Rinitis, Urticaria, Eczemas. Carmen 765, 35631. 10-VIII-53

DR. ERNANI PARODI
Piel-Venéreas
Serrano 333. Teléfono 89693. 20-VI

GONDOS
Huesos, articulaciones, fracturas, reuma. Defectos caderas, pies. Phillips 16. 32351. H|A.

DR. HERNAN DEL PINO
Enfermedades de niños
Rayos X. Agustinas 1269 4.o piso. Fono 82222: de 11 a 1 de la tarde. Domicilio: Fono 41133. S|T.

INSTITUTO DE PROCTOLOGIA
Dr. A. Schwartz, Dr. R. Marín Vivado.
Enfermedades del Ano, Recto, Colon. San Antonio 385. Teléfonos 33975, 47588, 61910, Casilla 3806. 2-VII

MEDICOS

DR. SANTIAGO KEGEVIC Z.
Especialista método aire-abrasivo que reemplaza la máquina. Titulado Universidad de Nueva York. Conchali 1443, edificio Hotel Prat, teléfono 6220. Valparaíso. 30 Jn.

THOMPSON SCHWARZENBERG
Metabolismo. Impotencia sexual. Señoras, Glándulas, obesidad, bocio, delgadez, diabetes, Merced 486-A, fono 33788. 30 VI.

DR. BERG FONTECILLA
Señora, Partos, Esterilidad.
Huérfanos 1117. Of. 723, 6 a 8 491179-74322. 10-VI

CLINICA BERMAN
Médicos, dentistas, practicantes. Medicina, cirugía, ginecología, pediatría, piel, venéreas, o|oa, oídos-nariz, garganta. Rayos X, ultratermia, ultravioleta. Soiux, nebulizaciones. Victoria 1094, esquina San Diego. Teléfono 53000. O.

DR. RAUL GALLEGUILLOS ROJAS
Rayos X.
Aparato digestivo, Hígado, corazón, pulmón. Consultas: 5-8. Nataniel 457, teléfono 80691.

DR. IGNACIO GONZALEZ DIAZ
Enfermedades de la piel (Adultos y niños)
Corregidor Zañartu 716. Of. 21, (por Esmeralda entre San Antonio y Mac Iver). Cosultas 37725-494100. O.

DR. GASTON RAMIREZ
Piel-Venéreas.
Carmen 703 — 34648. 5 VII.

DR. MOSSER
Oídos, Nariz, Garganta
Paraguay 462 (consulta y residencia). 5 a 7. 31609. 4-IX

ABDELKARIM DAVIS
Señoras.
Ginecología, Sexología, Psiconeurosis. Consultas 3-7, Huérfanos 2084. 12-VI

DR. WORTZMAN
Medicina interna. Reumatología. Rayos X. Agustinas 1269. Cuarto piso, Fono 82222. Horario: 15.30-17.30. S|O

DR. GORGEWSKY
Rayos X.
Estómago, hígado, broncopulmonares, diabetes, Almirante Barroso 37. De 2 a 5. 7-III-54.

DR. MORDO ALVO
Medicina general, Franklin 1061. Teléfono 51816. Consultas 6-8.

DR. DESIDERIO CROSS
Atiende exclusivamente enfermos del corazón. Providencia 309. Fono 491402. Consultas de 2 a 6 P. M. 26 VII.

ENFERMERAS

PROSERINA FLORES
Enfermera Universitaria. San Cristóbal 518. 30 VI

OPTICOS

OPTICA M. MELLER
Huérfanos 636.
Despachamos recetas médicos-oculistas. Repuestos. H A.

OCULISTAS

AMENABAR OSSA
Enfermedades ojos. 9.30-6.
AMENABAR PRIETO
6-7. Moneda 973. Oficina 531. 22792 22-VI

DR. MARCELO ZIMEND
Horas 4-6. Huérfanos 757, oficina 510. Fono 37298. 21-VIII

DOCTOR ARAYA COSTA
Avenida Bulnes 139. Oficina 79, fonos: 68358-67945. Consultas: 5 1/2 a 8 P. M. 20-VI

KINESIOLOGOS

IRMA TESTA R.
Gimnasia médica, masaje, reeducación, Guayaquil 45, 2.o piso, fono 35979. O.

DENTISTAS

DR. ALFONSO MUNOZ LOBOS
Cirujano Dentista
Prótesis, Cirugía. Compañía 1852, fono 85779. 4-VII

DR. MUNOZ MUJICA
Cirujano Dentista.
Prótesis. Puentes, Ahumada 312, Of. 717. Teléfono 67815. H|A.

JOAQUIN PRIETO SEVERIN
Cirujano Dentista
Cirugía, Prótesis. Horas de atención de 2 P. M. a 8 P. M. Serrano 419. Tel. 62992. H|A.

CLINICA DENTAL DR. FAIVOVICH
Dentaduras artificiales inmediatas, cirugía. Diariamente: 10-12, 3.30-8, excepto miércoles y sábados. San Antonio 427, 7.o piso, Of. 711, fono 37838. H|A.

DENTISTA JULIO GONZALEZ
Pida su consulta, fono 67378. Dentaduras artificiales, extracciones. Composturas urgentes en planchas. Pasaje A. Edwards 29, entrepiso, 111. Entrada Huérfanos 1011. H|A.

DENTISTA A. RODRIGUEZ
Prótesis inmediata, coronas fundas de porcelana, rapidez en la ejecución. Fono 67378. Pasaje Agustín Edwards 29, entrepiso 111, entrada por Ahumada 312. H|A.

MECANICOS DENTALES

DENTADURAS ROTAS
Reparo en una hora, dientes quebrados, reemplazo en 30 minutos.
Laboratorio Dental "RAPIDO"
Pasaje Matte N.o 81
Segundo piso — Oficina 222, pedidos de provincias se despachan en el mismo día. HA.

MASAJISTAS

LUIS MUGA
Masajista titulado.
Bandera 883. Depto. 902, fono 81263. O.

MATRONAS

MATERNIDAD ZAVALA
Arturo Prat 1722. Teléfono 51056. Partos sin dolor. Recibo enfermas de provincias. Pensionado desde 2.500. Atención médica, permanente. 13-III-54

MATRONAS

H. IZQUIERDO
Partos.
Trasladóse a Londres 79-B. Fono 67197. 4-VII

TERESA SANTANDER
Salvador Sanfuentes 2141, frente a Brasil. Fono 65858. 30 VII.

FILOMENA YEVENES
Atención permanente. Precios módicos. San Ignacio 380. 4 VII.

AZUCENA NAVEAS
Diagnósticos, embarazos, partos, casos urgentes, Arauco 1070 (altura San Diego 2000). 10-VI

GERALDINA CARRASCO, EMBARAZOS, casos urgentes, Arturo Prat 1692, departamento H. 6 VII.

SEÑORA MORAL
Regresó de Estados Unidos. Embarazos. Casos urgentes. Ultimos adelantos. Avenida Santa María 435, Depto. 311, teléfono 38738. 2-VII

SEÑORA PHERINY
Atiende enfermas provincia. Lord Cochrane 95. 16-VI

BLANCA FISHER
Nataniel 182, 87464, 4 1/2- 6 1/2.
5 VII.

ANA MORA
Atención permanente. Precios módicos. San Diego 267. 4-VII.

MATERNIDAD

"LUISA KAPLAN"
Partos sin dolor. Consultas de 2 a 4. Arturo Prat 139. Teléfono 83128. O.

SEÑORA CARMONA
Santa Rosa 203 — 37862. 13-VI

SEÑORA REYES
Casos urgentes. Partos. Consultas gratuitas, trasladóse Chacabuco 445, entre Catedral-Compañía, teléfono 86407. 22-VI

PRACTICANTES

ESCOBAR
Tratamientos. Huérfanos 757, oficina 207, 36082. Atención 10-1 y 5-8. 4 VII.

LUIS ALDUNATE
Practicante-Masajista
Previa indicación médica, curaciones vías urinarias, inyecciones, etc. Se toman exámenes para "Laboratorio Koch". Atención 9-20 horas, festivos 10-12. Teatinos 248 — 60828, lado Hotel Carrera.

REYES
Tratamientos.
Arturo Prat 177. Teléfono 66332 18-VII.

CREDITOS
ENTREGA INMEDIATA
CON $ 100 SEMANALES
CAMISAS, TERNOS, Y ABRIGOS PARA CABALLEROS Y NIÑOS
Sto. DOMINGO 987 OF. 16
ESQ. PUENTE

MARQUESAS CROMADAS
CREDITOS SIN PIE
METALUX
MONJITAS 843
ENTREPISO

AUTOS Y CAMIONES
Ford
Compro en mal estado o chocados.
PAGO MEJOR PRECIO
Voy a domicilio. Doy mil pesos de comisión por dato.
EXPOSICION 700

Indispensable en un HOGAR
ROPERO GUARDARROPIA
con puertas correderas, zapateras, cajoneras, etcétera. Modelo exclusivo. Toda clase de muebles de pino, para playa y campo.
"De la mano del obrero al consumidor". San Ignacio 1075, esquina Avda. Matta. Grandes facilidades de pago.

ULTIMA PAGINA DE ESTA EDICION:
Edición de 24 páginas. — Precio: $ 5.—

LA NACION

DOMINGO 7 DE JUNIO DE 1953
SANTIAGO DE CHILE

FERRILO EL AUTOMATA

Por T. Lobos

28.—MUSICA.—

PIANOS de ocasión. Facilidades. Pablo Gallyas. Merced 617. HIA.

30.—MUEBLES Y MENAJES.

¡¡¡OCASION!!! Vende amoblados, dormitorios, comedor, hall, muebles sueltos. Delicias 2456. 8 Jn.

33.—NEGOCIOS, VENDEN.

VENDO casa esquina, local comercial. Goycolea 1133, Cisterna, Paradero 36. 8 Jn.

FRUTERIA y verdulería, en Vivaceta, se vende y traspasa local tratar, Morandé 767. 7 Jn.

34.—NOTIFICACIONES Y CITACIONES

ASTRO UNION CHILE: Miércoles 10 de junio, a las 7 P. M., en Moneda 610. El profesor y astrónomo don Guillermo Romero, dictará su cuarta clase de Cosmografía. 7-Jn.

CONSTITUCION del Consejo de Administración de la Sociedad Cooperativa de Edificación "Julio Dávila y Esteban Vega" Ltda.: presidente, Luis Rocco Salas; vicepresidente, Julio Dávila Salinas; secretario, Widesmundo Ramírez; consejeros, Dolinda Vega G.; consejero, Abraham Araya T.; consejero, Martín Caniguante; consejero, Julio Santana. Junta de Vigilancia: Enrique Orozco Escobedo, presidente; Roberto Muñoz Muñoz, secretario; Mario Clavería Clavería, director. Francisco Castilla, contador; Rolando Gaete P., gerente; Ricardo Gaete B., abogado; Julio Dávila F., S. técnico. Citación a todos los socios de esta Cooperativa para el domingo 7 de junio, a las 11 A. M., a reunión general, donde se dará a conocer las eliminaciones de los socios que deban más de 6 meses, se dará a conocer el último finiquito de agua potable, y la edificación del hogar social.— El presidente. 8-Jn.

36.—OCUPACIONES BUSCADAS.

SE OFRECE como cocinero o mozo, buenas recomendaciones, Germán Méndez. Sazié 2885. 8 Jn.

SEÑORA sola, práctica comercio o cajera, solicita puesto de responsabilidad, excelentes recomendaciones, Santiago o provincia, señora Irma, teléfono 90204. 8|C.

37.—OCUPACIONES OFRECIDAS.

ENVASADORA calzado de hombre, competente, necesito, Santa Rosa 1515. 8-Jn.

TORNERO mecánico se necesita. Solamente maestro competente, con buenas recomendaciones. Inés Matte N.o 7 (por Bellavista 0900). 7-Jn.

SE NECESITAN aparadoras de hombre, que sepan empuntillar, Víctor Manuel 2298. 8-Jn.

37.—OCUPACIONES OFRECIDAS.

TEJEDORAS, se necesitan. San Isidro 663. 7 Jn.

NECESITO empleada para la cocina. Carrera 645. 7-Jn

COSTURERAS, necesito, fábrica camisas. Serrano 283. 12-Jn.

43.—PROPIEDADES, VENDEN.

370.000, VENDO casa grande, todo servicio, locomoción. Edison 5136. 7 Jn.

49.—SASTRERIAS.

MAMELUCOS: $ 148; Blue Jean, $ 118. Fábrica "Julitex". Bascuñán 102, esquina HIA.

GUENDELMAN sastre, hechuras finas. Créditos, San Diego 852, edificio Teatro Caupolicán. 5 Jl.

CASIMIRES importados llegaron a precios rebajados. Casa Salazar. Alameda Bernardo O'Higgins 2783 esquina Libertad. 5 Jl.

SASTRERIA Salazar: Caballeros, niños; extenso surtido, corte elegante. Precios incompetibles, Alameda Bernardo O'Higgins 2783, esquina Libertad. 5 Jl.

CASIMIRES nacionales, desde 295 pesos metro; importados, desde 510 pesos. Depósito directo de fábricas Casa Salazar, esquina Libertad. 5 Jl.

53.—JUDICIALES.

NIEVES PEÑA DE GONZALEZ, MARTILLERO, rematará 13 junio, 10.30 horas, San Martín 148: varios muebles, juicio Conde con Canubio, ordenado Cuarto Juzgado Menor Cuantía. 7 Jn.

53.—JUDICIALES.

REMATE JUDICIAL. — ANTE 4.o Juzgado Civil Mayor Cuantía, el 30 de junio, quince horas, efectuárase remate siguientes propiedades: a) propiedad ubicada en Avenida Plaza Chica N.o 240, de la comuna de Cartagena, departamento San Antonio, mínimum $ 1.184.0000; b) propiedad de Gran Avenida N.o 13062, departamento de San Bernardo, mínimum $ 350.000. Boleta 10 o|o del mínimum para cada propiedad. Pago al contado. Demás bases y antecedentes Secretaría Juzgado, expediente N.o 115.344, "Cardone, Angel con Ceruzzi, Antonio, y otros". Ejecutivo.— Fuyó, secretario. 10-Jn.

NIEVES PEÑA DE GONZALEZ, MARTILLERO, rematará 13 junio, 10.30 horas, San Martín 148: equipo Graco, graseras, etc., juicio Aballay con Balo y Meléndez, ordenado Cuarto Juzgado del Trabajo. 7 Jn.

53.—JUDICIALES.

REMATE JUDICIAL.— ANTE SEGUNDO Juzgado Civil Santiago, el 17 de junio próximo a las 15 horas, se rematarán derechos que corresponden a don Enrique Correa Fuenzalida, en predio denominado "Mitad Sur", parcela 263, fundo La Reina, adquirida en conjunto con Carlos Moraga, inscrita a fs. 6834, N.o 13579, año 1944, por mínimum de $ 113.333.33, contado. Otras bases o antecedentes, consultarlas Secretaría Juzgado, en juicio "Moraga-Correa", Boleta del diez por ciento. 9 Jn.

REMATE.— EL 15 DE JUNIO, ONce horas, estudio del árbitro don Carlos Morales Abarzúa, Huérfanos 1223, Ofic. 12, Santiago, saldrá por segunda vez a remate propiedad ubicada Estrella Polar 743 (San Miguel). Mínimum: $ 77.044.40. Pago contado. Boleta: 10 por ciento, orden Árbitro. Juicio "Valenzuela, Ana, con Retamales, Raquel", Liquidación comunidad. Bases y antecedentes, oficina Árbitro. —Actuario. 7 Jn.

53.—JUDICIALES.

REMATE.— POR ACUERDO DE LOS herederos de don Fortunio Amorinii-Brignoni, saldrá a remate público con admisión postores extraños en la partición bienes que conocen los árbitros doña Sara Guzmán y Sergio Montero Fuenzalida, en el estudio de este último, calle Huérfanos 1147, Oficina 738, el 24 de junio, a las 15 horas, la propiedad ubicada en Sierra Bella 1117, de esta ciudad. Mínimum: 300 mil pesos. El precio se pagará la mitad al contado, y saldo a seis meses plazo, con interés 20 por ciento anual. Boleta o dinero efectivo del 10 por ciento del mínimum. Bases y antecedentes en Huérfanos 1147, Oficina 738, de 12 a 1 y de 6 a 7.30 P. M.—Raúl Guevara Reyes, Actuario. 6-7, 13-14 Jn.

AVISO DE REMATE — EL 29 DE junio a las 15.30 horas se rematarán, ante el Tercer Juzgado de Mayor Cuantía de esta ciudad, los derechos que a la menor Flor María Riveros Tore corresponden en la propiedad ubicada en Francisco Collao N.o 1179, Población El Esfuerzo, de Santiago. Mínimum: $ 42.750. Boleta $ 5.000. Otras condiciones, Causa N.o 11531, autorización para enajenar.— El Secretario. 6 Jn.

53.—JUDICIALES.

REMATE.— EL TREINTA PRESENte, a las 15 horas, Tercer Juzgado Civil, se rematará crédito hipotecario adeuda Samuel Cao Ovalle, embargado al ejecutado Jorge Murúa. Mínimum $ 100.000. Boleta 10 o|o. Pago al contado. Bases y antecedentes juicio Acetuno con Murúa.— El secretario. 10-Jn.

REMATE. — ANTE QUINTO JUZgado Mayor Cuantía Santiago, el 27 del presente, a las 10 horas, se rematará por mínimum de 327.000 pesos, crédito hipotecario que posee ejecutado, señor Federico Oetzmann en contra la Soc. Metalco Chilena Ltda., primitivo de $ 500.000. Boleta garantía para hacer postura 10 o|o, primera cantidad indicada. Demás bases juicio Quiebra Oetzmann, Federico.— Secretario.

REMATE.— ANTE SEGUNDO JUZGado Civil Santiago, rematarase el 23 del actual, quince horas, sitios N.os 12 y 14 de Avenida Larrain N.o 6478, frente calle Rubén Darío, comuna Ñuñoa, con mínimum para ambos sitios de $ 220.000, pagadero con $ 200.000 contado, y saldo a seis meses plazo con intereses de 8 por ciento anual y 13 por ciento en caso mora. Boleta del 10 por ciento mínimum. Otras bases y antecedentes consultarlos juicio "Hortal, Antonio, con Adado, Jorge". —Secretario. 8 Jn.

53.—JUDICIALES.

NIEVES PEÑA DE GONZALEZ, MARtillero, rematará 13 junio, 10.30 horas, San Martín 148: Bandera 342, practicará el inventario solemne bienes finado Amelia Zabala Núñez, ordenado Juzgado Menor Cuantía, solicitado.

AMPLIACION INVENTARIO.— del presente, 16 horas, en Bandera 342, practicará el inventario solemne bienes finado Alfredo Zabala Núñez, ordenado Juzgado Civil, N.o 13584.— Secretario.

TREINTA PRESENTE, 15 HORAS, rematará ante Segundo Juzgado Civil Mayor Cuantía Santiago, ubicado Avenida Pedro Valdivia esquina José D. Cañas, sitio Mínimum: $ 1.250.000.00, 20 por ciento mínimum. Bases antecedentes, Secretaría, Tribunal ejecutivo 1394, "Peña, Guillermo José".—Secretario.

BOMBAS.

12.a COMPAÑIA DE BOMBAS "Chile Excelsior".— Cita a compañía a sesión solemne para el domingo 7, a las 11.30 horas, 104 aniversario; Lectura de acta, memoria anual y repartición de premios. Secretario.

12.a COMPAÑIA DE BOMBAS "Chile-Excelsior".— Cita a compañía a sesión solemne para el domingo, a las 11.15 horas. Lectura acta de fundación, memoria anual y repartición de premios. Uniforme de paradas.— Secretario.

12.a COMPAÑIA DE BOMBAS "Chile-Excelsior".— Para asistir a la Delegación de la Décima compañía de Bomberos de Valparaíso, rendirá un homenaje a sus voluntarios fallecidos, mañana, domingo 7, a las 9 horas, se citan a este acto, Punto de reunión, Cuartel. Tenida de civil.—El Ayudante.

SEGUNDA COMPAÑIA DE BOMBAS, "Voluntad y Sacrificio" y Escuela Normal.— Por orden del Director se cita a la Compañía para el domingo, a ejercicio. Punto de reunión el Cuartel. Tenida de civil. A las 9 horas.— El ayudante.

PRIMERA COMPAÑIA DE BOMBAS "Cerda".— Por orden del Director se cita a la Compañía para el martes 9 del presente, a las 21.30 horas. Tenida de civil.— El ayudante.

MODAS Simon con $300.- Y A SOLA FIRMA. ABRIGOS SPORT. ELEGANTES CHAQUETONES TRAJES - SASTRE VESTIDOS VERSET LANA IMPERMEABLES SABADO ABIERTO TODO EL DIA Creditos SAN ANTONIO 85

UNIVERSAL TEXTIL LTDA.
Ventas directas al público
440 — Irarrázaval — 440
(frente al cine Andes)
Sarga colegial . . $ 220.—
Franela gris . . 250.—
Lana para abrigo 285.—
Chaleco colegial . 125.—
Sweater hombre . 120.—
Chaleco señora . 150.—
IRARRAZAVAL 440

CASA ALONSO
ARRIENDO DE SERVICIO PARA BANQUETES
21 DE MAYO 817
FONO 63049
MENAJES

CALZADOS CREDITOS
DAMAS CABALLEROS
NIÑOS BOTAS
CAMISAS CARTERAS
RELOJES
SAN DIEGO 1901

COMPRO CAMIONETA
CHEVROLET
con Pick-up. 1950 adelante,
Ofertas a
CASILLA 277
SANTIAGO

ACERO
PLANOS PARA RESORTES
OCHAVADO REDONDO
Y CUADRADO PARA MUEBLES
OFRECE
S. SACK
SAN PABLO 1179
MORANDE 817
V. MACKENNA 1641

REMATE

En el estudio del abogado don Jorge Richard Barnard, Moneda N.o 856, oficina 605, liquidador de la Comunidad interesada, y ante el actuario que suscribe,

EL 24 DE JUNIO, a las 12 horas

se procederá al remate de la propiedad de esta ciudad.

Lord Cochrane N.o 168 al 172,

en el mínimum de $ 1.500.000.—

Y San Ignacio N.o 164 al 182

en el mínimum de $ 2.800.000.—

Los precios se pagarán con 25% de los mínimos al contado, y con los saldos que resulten en tres cuotas semestrales, iguales y sucesivas, con 10% de interés y del 15% en caso de mora, y quedando hipotecadas las propiedades, en garantía. Los impuestos y gastos serán cancelados por mitad, por las partes.

HERMAN CHADWICK V.
Actuario

CAJA DE CREDITO POPULAR

REMATES

Semana comprendida entre el 8 y el 13 de junio de 1953.
Préstamos concedidos en octubre de 1952 y vencidos en abril de 1953.
MARTES 9, EN LA SUCURSAL N.o 4, SAN PABLO 2465
ROPA.— Sucursal N.o 4, N.os 41.582-53.065.
VIERNES 12, EN LA SUCURSAL N.o 2, V. MACKENNA 200
ROPA.— Sucursal N.o 2, N.os 456.871-468.409.
EXHIBICION: El día anterior al remate.
RENOVACIONES: Sólo se admiten el día anterior a la exhibición.
PAGO AL CONTADO — ENTREGA INMEDIATA

GABARDINAS Y CAS'MIRES
Peinados y semipeinados
Las mejores calidades
Venta por cortes al público y comerciantes
Precios excepcionales
Fábrica
LIRA 1084
Esquina Avenida Matta

RELOJES SUIZOS
Entregamos con sólo $ 300.—
Saldo, facilidades
EN LA
RELOJERIA GABOR
SABADO, ABIERTO TODO EL DIA
ESTADO 91-5.° Piso of. 501
AL LADO DE LA BOTICA PETRIZZIO - FONO 69497

REMATE
EL DIA 16 DE JUNIO, A LAS 15 HORAS

Ante el notario don Javier Echeverría Vial, calle Agustinas N.o 1136. Se pone a remate, separadamente, dos casas pareadas, nuevas, asísmicas, compuestas de 2 y 3 dormitorios, living-comedor grande, cocina, baño completo, ante jardín y patio. Construídas de acuerdo con la ley 9.135, otorgando a sus propietarios las exenciones de impuestos que les fija la ley referida.
Las casas que se rematarán son las signadas con los N.os 4.903 y 4.907 de la Avenida San Juan, a una cuadra de Av. Vicuña Mackenna, a la altura del 4900, entre las calles Raquel y Capitán Prat. Para visitar estas casas, bajarse en el paradero J. I. Concha, de Av. Vicuña Mackenna, a 15 minutos de la Plaza Baquedano, con excelente movilización, liebres La Florida, micros Av. Bdo. O'Higgins, Vicuña Mackenna, Puente Alto y FF. CC. a Puente Alto. Las casas pueden visitarse de 8.30 a 18 horas.
El mínimo de las posturas será de:
CASA AV. SAN JUAN N.o 4903
(Superficie de terreno, 221.15 metros. Superficie edificada, 63.61 metros): $ 200.000.
CASA AV. SAN JUAN N.o 4907
(Superficie de terreno, 221.15 metros. Superficie edificada, 76.70 metros): $ 200.000.
El precio se pagará con la mitad al contado, al firmarse la escritura de adjudicación y el saldo por partes iguales, a seis meses y un año plazo.
Para tomar parte en el remate, los interesados deberán acompañar boleta bancaria por el 10% del mínimum.
Bases y antecedentes, en la Notaría del señor Javier Echeverría, calle Agustinas N.o 1136.

FUERZA AEREA DE CHILE
ESCUELA DE ESPECIALIDADES

Llámase a concurso para llenar vacantes de alumnos para las especialidades de Escribientes y Guardaalmacenes.

REQUISITOS DE INGRESO

a) Requisito general.— Ser chileno, soltero, haber observado buena conducta y honorabilidad; no tener menos de 1.60 mt., ni más de 63 kilos de peso para esta estatura. Tener salud y condición física compatibles con el servicio de la Fuerza Aérea, en cualquier zona del país.

b) Requisitos especiales:
1) Haber cursado el 3.er Año de Humanidades o estudios similares.
2) No tener menos de 16 ni más de 21 años el 1.o de julio del año en curso.
3) Tener buena letra.

La duración de estos cursos que se realizarán en la Escuela de Especialidades será de 18 meses, iniciándose el 1.o de julio del presente año y finalizando en diciembre de 1954.

El egreso en ambas especialidades será con el grado de Cabo.

Los exámenes de selecciones de admisión se realizarán el 17 y el 20 del presente mes en la Escuela de Especialidades, a las 8 horas (Paradero 32 de la Gran Avenida).

Al momento de dar examen los postulantes deberán presentar los siguientes documentos:
Certificado de Estudios.
Carnet de Identidad.
Certificado de conducta y honorabilidad.
Autorización del padre o tutor (para los menores de edad).

El ingreso como alumno de la Escuela de Especialidades reporta al ciudadano los beneficios siguientes:
a) La adquisición de una profesión absolutamente gratis.
b) Formación de una personalidad vigorosa y definida con sólidos principios morales.
c) Alojamiento, uniforme y alimentación sin costo mientras permanezca en la Escuela.
d) Atención médica y dental permanente.

El régimen de este establecimiento es de internado, y, la enseñanza, teórica y práctica.

Prospectos de Admisión y mayores antecedentes pueden solicitarse en la Escuela de Especialidades (Jefatura de Estudios).

LA DIRECCION

IMPERMEABLES.
VISITE NUESTRA Exposición de impermeables para señoras, caballeros y niños.
Impermeables y capas para colegiales. Mantas de castilla, trajes para obreros; botas de goma, etc., etc.
SABADOS, ABIERTO TODO EL DIA
FABRICA DE IMPERMEABLES "MODELO EUROPEO"
SUC. JOSE MEDVINSKY • ALMIRANTE LATORRE - 308

CASA FLUORESCO
Mes de Santos. Mes de Regalos
LAMPARAS DE LAGRIMAS
Liquidamos variado y novedoso surtido. Modelos standard y de lujo. Cuotas de
$ 400.— mensuales
JOAQUIN BIGAS SALGADO
INDUSTRIAL IMPORTADOR
MERCED 754 - FONO 33243

CEMENTERIO GENERAL

Se advierte al público que los nichos situados en las Galerías, muros y pabellones que están vencidos y que no fueran renovados dentro de los 30 días siguientes a esta publicación, quedarán a disposición de la Administración:

LOS NICHOS CUYO PLAZO ESTA VENCIDO

MURO NORTE, LADRILLO.— 800, Hernán González R.; 1008, Juan Torres; 622, Elisa Aros; 2413, Mercedes Podadera; 16, María Bobadilla.
NUEVA SOL.— 451, Alfonso Leroux C.
GALERIA N.o 1.— 463, Ernesto von Schonborn; 499, Ema Zúñiga F.; 535, Teodora Contreras; 539, Estela Garrido F.; 556, Margarita Broriste.
GALERIA N.o 7.— 6478, Luisa Meza S.; 7452, Elena Fuentes V.
GALERIA N.o 8.— 10811, Manuel Fuentes; 10844, Antonio Silva P.; 11607, Carlos Mora M.; 11697, Emelina Ahumada; 11733, Juan Becerra M.; 11797, Ana Gavilán Lara; 11804, María Cruzat; 11805, Manuel Tamayo; 11835, Manuel Sandoval; 11829, María Navarrete; 11853, Rosa Salvo V.; 11912, Catalina Elías V.
GALERIA N.o 9.— 12146, Julia Barra Q.
GALERIA N.o 11.— 223, Raquel Sandoval; 231, Cornelio Araya; 239, Victoria Masginnan; 247, Dolores Albert M.; 303, Eudocia Puga; 314, María González; 319, Guillermo Veas F.; 327, Ana Rementería U.; 335, Juan Véliz; 338, Manuel Maturana M.; 343, Germán Díaz; 344, María Heffelman V.; 346, Julio Vásquez U.; 351, Lidia Sandoval G.; 367, Luisa Corrales; 378, Guillermo Campilluy B.; 391, Marcos Castro; 393, Mauricio Cancino; 394, Manuel Lobos L.; 395, Juan Lobos L.; 399, Julia Morales; 402, José Hermosilla; 409, Clemencia Silva; 410, Humberto Verdugo; 415, Elvira Lobos; 423, Rolando Valdivia G.; 434, Clemencia Banda; 439, Fresia Ahumada R.; 440, Teresa Escobar; 442, Palmenia Anabalón; 447, Isabel Kurlen; 449, Manuel Cárdenas M.; 455, Segundo Reveco C.; 458, Ana Sánchez N.; 471, María Palma C.; 474, Perla Cid C.; 479, Gumercinda Muñiz; 481, Gabriel Gutiérrez; 487, Sergio Gallardo; 489, Lucía Osses; 495, Juana Lafferte; 498, Aurora Castro; 511, Aurelio Toro; 527, Zacarías Guzmán; 529, Elsa Rojas; 530, Virginia Lillo; 546, Arturo Vera; 554, Ana Maturana M.; 561, Mercedes Barrientos; 615, Adela Meza C.; 623, Jovino Rodríguez E.; 631, Rosa Fuentes; 639, Natalia Venegas; 647, Hortensia Morel; 649, Arturo González; 655, Juan 2.o Calderón; 671, Rafael Hurtado; 680, Pedro Madariaga; 687, Alberto Soto; 681, Víctor Soto R.; 695, Raquel Hidalgo; 711, José Elgueta; 720, Laura Zuloaga; 727, Hipólito Agüero; 735, María Gómez; 760, Flora Heredia; 816, José Espinoza.
PABELLON 2.— 345, Adriana Rodríguez A.
PABELLON 3.— 672, Clorinda García; 799, Nazaria Pérez; 839, Moisés Olguín.
PABELLON 12.— 5784, Silvana Caligaris.
PABELLON 15.— 845, Luis López Olivos.
PABELLON RECOLETA.— 1415, Antonio Cecall S.; 1495, Carmen Flores C.
CAPILLA 29.— 2736, N. N. Drien Rojas.

Santiago, 1.o de junio de 1953.

EL ADMINISTRADOR

NOTA.— En conformidad al Decreto-Ley 421, de fecha abril de 1932, estas publicaciones se hacen los primeros días de cada mes.

Pianos MICRON
EL PIANO PEQUEÑO DE GRAN CALIDAD
Belleza exterior. Variedad de modelos. Clavijero de bronce. Maravillosa tonalidad. Pagadero desde
$ 4.300.— mensuales
DISTRIBUIDORES EXCLUSIVOS
CASA NINOVE
HUERFANOS N.o 611, esquina MIRAFLORES

Casa CLARY
(Atendida por su propia dueña)
Moldeadores - Fajas - Sostenes y Cinturetts. Fajas abdominales para hombres, sobre medida. Pedidos contra reembolso
STO. DOMINGO 1034
O.F.A.-FONO 68096

"LA NACION" y VITALMIN -VITAMINADO obsequian
$600.000.-
Para Pascua 1953 -
BASES Enviar 3 cupones del diario LA NACION y el prospecto que viene en el interior de los paquetes de VITALMIN.
PREMIOS
6 Parcelas de Pinos C. O. R. F. O. M. A.
1 Abrigo de Pieles.
1 Reloj carrillón Westminster de 3 campanas.
1 Viaje de ida y vuelta a Buenos Aires.
1 Juego de té de loza inglesa.
2 Relojes de pulsera de caballeros.
2 Relojes de pulsera de damas.
6 Pares de patines.
2 Anillos de oro 18 Kits.
3 Triciclos.
3 Autos de pedal para niños.
2 Coches de paseo para niños.
7 Baterías de cocina de aluminio de 12 piezas cada una.
10 Pelotas de football.
25 Muñecas.
1000 Paquetes de Vitalmin Vitaminado de 1|4 kilo cada uno.
NOMBRE .....
DIRECCION .....
CIUDAD .....
ENVIAR AL DIARIO "LA NACION"