



Ajeno por un momento al intenso ritmo de actividades y a las altas preocupaciones de su función, el Presidente Frei se interna en el maravilloso paisaje de Chile Austral, en Puerto Williams. En esos momentos, Frei sólo fue el hombre compenetrado de la inmensa belleza del terreno patrio. "Es muy lindo Chile", dijo.

El Presidente Frei Finaliza Visita a las Bases Antárticas Chilenas

Mal tiempo reinante impidió al "Águiles" fondear en Bahía Covadonga. En Bahía Paraíso el Jefe del Estado visitó la Base "Gabriel González Videla". Si se mantienen las condiciones de inseguridad el transporte emprenderá el regreso a Puerto Williams desde la Base "Bernardo O'Higgins" hacia donde navega en estos momentos.

◉ ALEMANIA ORIENTAL AMENAZA CON BLOQUEAR A BERLIN OESTE

(INFORMACION EN PAG. 8)

◉ EMBARGO TOTAL CONTRA LA INTERNATIONAL PETROLEUM

ESTADOS UNIDOS NIEGA DEUDA DE 690 MILLONES DE DOLARES

(INFORMACION EN PAG. 8)

◉ PUEDE SER REINA DE AZAFATAS



GISELA BENAVIDES B. es una de las más bellas azafatas de las líneas aéreas peruanas y representará a su país en el Tercer Concurso Internacional que se realizará en Punta del Este, con muchas probabilidades de triunfo. En realidad, es simpaticísima, además de hermosa. Tiene 21 años, pesa 60 kilos y luce las notables medidas 93-60-93, subrayadas por unos lindos ojos pardos. Llegó ayer a Pudahuel.

◉ ASESINO DE BOB JUNTO A SU ABOGADO



LOS ANGELES.— Sirhan B. Sirhan prestó testimonio por diez minutos en su propio juicio por asesinato, el 4 de febrero, mientras sus abogados defensores trataban de impugnar la formación del Gran Jurado. La defensa afirma que los jurados no son una representación adecuada de la composición social del Condado de Los Angeles. Sirhan aparece aquí con uno de sus tres abogados, Emile Zola Berman (a la izquierda).

OPINA CATEDRÁTICO GUZMAN DINATOR:

◉ "LAS REFORMAS CONSTITUCIONALES SON NECESARIAS"

(INFORMACION EN PAG. 5)



A LOS POSTULANTES a la UNIVERSIDAD DE CHILE

El lunes 10 de febrero, LA NACION publicará en forma exclusiva un suplemento especial con las listas de alumnos seleccionados para todas las Escuelas y Carreras, de Santiago y sedes de provincias.



BOLETIN DEL TIEMPO
OFICINA METEOROLOGICA
DE CHILE

(Exclusivo)

Apreciación general para
las próximas 24 horas.

Norte Grande: Nubosidad parcial.
Norte Chico: Nubosidad en disminución.
Zona Central: Nubosidad parcial.
Zona Sur: Cubierto. Precipitaciones débiles especialmente desde Temuco al sur.
Zona Austral: Nublado con chubascos.

INFORMACIONES DE SANTIAGO.

Pronóstico: Nubosidad parcial.

Temperatura máxima: (6 II 69) 30.1 C. a las 17.00 horas.

Temperatura mínima: (7 II 69) 13.2 C. a las 06.30 horas.

Humedad Máxima: (6 II 69) 89 por ciento a las 07.00 horas.

Humedad mínima: (6 II 69) 31 por ciento a las 15.30 horas.
Horas de Sol: (6 II 69) 11 horas 24 minutos.
Evaporación: (6 II 69) 77 milímetros.

**EN SU BARRIO
CORTAN
HOY LA LUZ**

En los sectores 9 y 10 de la capital se restringirá hoy el consumo de energía eléctrica.

En el sector 9 la electricidad será cortada de 8 a 14 horas y en el 10 de 14 a 20 horas. Los sectores afectados en diferentes lugares, se encuentran dentro de los siguientes límites, aproximadamente: Sector 9: Puerto Aéreo, Cerrillos, Traslaviña, Av. La Feria, Av. Tobalaba, Canal San Carlos, Lo Herminio, Chacra Valparaíso, Dúbril Almeyda, Av. Ossa, Emilia Tóles, Diego de Almagro; Av. Matta, Santa Rosa, Pedro Lagos, Av. Vicuña Mackenna, Rubie; Santa Rosa con Rubie; Vicuña Mackenna, Marín, Plaza Italia, Providencia, San Camilo; El Salto, Canal El Carmen, Cementerio Católico, Recoleta, Diagonal San Rafael, El Guano, Sector 10: Zanjón de la Aguada, Pedro de Valdivia, Rodrigo de Araya, Santa Elena, San Joaquín, La Legua; Blan co Encalada, Av. Tupper, Club Hípico, Antofagasta, Bernal del Mercado, Tobalaba, Principe de Gales, Av. Manquehue, Isabel la Católica, Av. Pucuro; Av. Providencia, Pedro de Valdivia, Av. Bilbao, Manut Montt; Cerrito San Cristóbal, Av. Recoleta, Mapocho, Plaza Italia; Santos Dumont, Recoleta, Av. México, El Guanaco, Velez Silva, Hipódromo Chile, Altamirano, El Mirador, Eulogio Altamirano, Mapocho, Gamero; Quinta Normal por San Pablo, Lo Blanquedado.

VICE DE INDAP AL SUR

EL VICEPRESIDENTE Ejecutivo de INDAP, Luis Maramba, ha realizado una visita a la zona austral, que culminó en la región malleco. En ella, conversó con los campesinos de la provincia que han recibido ayuda de este organismo. También se entrevistó con los ejecutivos del Instituto de Desarrollo Agropecuario en la zona, estudiando los programas para el presente año.

CREDITO A NUBLE

UNOS CINCO MIL pequeños agricultores de la provincia de Nuble han recibido créditos de semillas y abonos por parte de INDAP. También se está realizando una intensa campaña para estimular el cultivo del maíz y coordinando la atención a los remolacheros de la zona.

COLEGIO DE PRACTICANTES

EL CONSEJO PROVINCIAL de Santiago, con asentimiento del Consejo General del Colegio de Practicantes de Chile, estudió la situación legal de los asociados que se encuentran en mora en el pago de sus cuotas. Los Consejos Provinciales tienen la facultad legal de amonestar, censurar y suspender temporal o definitivamente el ejercicio profesional a los colegas morosos. Antes de llegar a este extremo el Consejo acordó dar una última oportunidad a los colegas para que se pongan al día, condonando el 50 por ciento de la deuda hasta el mes de diciembre de 1967 y fijando como plazo para acercarse a esta amnistía hasta el próximo 31 de marzo. El 1.º de abril



Ada Arturi, sonriente, exhibe a LA NACION la bolsa plástica que contiene su uniforme escolar femenino "Vestiflash".



La estudiante Maria Teresa Cruz Rozas, luce alegremente el uniforme que utilizará la próxima temporada escolar, creación de Ada Arturi, una chilena inquieta y llena de buenas ideas.

DICE MINISTRO HALES:

Carácter Político Tiene Huelga de Chuquicamata

Como una huelga política calificó ayer el Ministro de Minería, Alejandro Hales, el paro de 48 horas, decretado por los trabajadores del Mineral de Chuquicamata, que se inició ayer, a las 7 de la mañana.

"Hay gente a la que le gusta jugar a la huelga, pues que pague las consecuencias", manifestó este Secretario de Estado al término de la reunión que sostuvo en la mañana de ayer con el Ministro del Interior, Eduardo León.

Hales señaló que en la reunión se analizaron la posición de los trabajadores y la del Ministerio de Minería, en relación a este conflicto. Agregó que esta huelga se originó por detalles absurdos.

En relación al problema de las arrietas duras en el sector sureste de la mina, razón que dan los trabajadores para este movimiento, pues temen posibles derrumbes, el Ministro Hales señaló que apenas se tuvo conocimiento de ello se había enviado un experto geólogo, Rolando Barroso, especialista en rocas.

Aparte de esta medida, el Ministerio de Minería envió a los trabajadores un telegrama informándoles del viaje de este funcionario, que llegó ayer al mineral.

Los representantes de la Compañía, por su parte, informaron que en el lugar de la mina en que hay arrietas duras no laboran mineros, ya que ese lugar sólo es necesario para el transporte de los camiones que transportan material. En todo caso, declararon, se han adoptado las medidas tendientes a prevenir cualquier accidente.

En cuanto a diversos puntos que, según los dirigentes sindicales, a pesar de estar contenidos en el acta de avenimiento, la compañía no ha dado cumplimiento; sus representantes señalaron que sobre esa materia ya se había conversado y llegado a acuerdo con los dirigentes de la zona.

SE REUNEN ANTECEDENTES

El Ministro del Trabajo, Eduardo León, manifestó por su parte que se están reuniendo todos los antecedentes relativos a este conflicto, a fin de tomar una resolución definitiva.

"Este paro —agregó León— no tiene como finalidad el evitar accidentes, ya que las huelgas nunca han sido para evitarlos". En Chuquicamata, informó el Ministro del Trabajo, se están efectuando trabajos de remoción de tierras del orden de los 12 millones de toneladas, de las que ya han sido removidas 4 millones, sin que hasta ahora se haya producido ningún tipo de accidentes.

EL GOBIERNO GARANTIZA ORDEN EN REUNION DE AGRICULTORES EN TEMUCO

Todas las medidas para resguardar el orden público ha tomado el Gobierno, a raíz de la reunión que realizarán hoy, en Temuco, los miembros del Consorcio Agrícola del Sur, que preside Domingo Durán, y del Sindicato de Empleados Agrícolas, para considerar la política de precios del trigo.

El Subsecretario subrogante del Interior, Manuel Mansón, manifestó que dicha Secretaría de Estado impartió las instrucciones necesarias para garantizar el tránsito normal en la carretera y evitar así la repetición de los hechos ocurridos en Linares.

Mansón señaló que, a pesar de tratarse de una reunión ordinaria de los dirigentes agrícolas, el Gobierno estará prevenido para controlar cualquier incidente.



El Subsecretario de la Vivienda, César Díaz-Munoz, y el Intendente de Santiago, Jorge Kindermann, durante su visita a las instalaciones en construcción para resolver el problema de la falta de agua potable para 45 mil pobladores en Peñalolén. Sobre el terreno, ambas autoridades adoptaron medidas que serán realizadas coordinadamente por el Ministerio de la Vivienda y la Intendencia de Santiago.

se aplicará la sanción de suspensión del ejercicio profesional. En caso de que ilegalmente continúen ejerciendo, los morosos serán denunciados a la Justicia.

DETALISTAS CON MINISTRO

LOS DIRIGENTES de la Confederación del Co-

Surgió el Uniforme Escolar al Alcance de Todo Bolsillo

Su bajísimo costo solucionará un problema que se repite todos los años.— Ministerio de Educación autorizó su uso.— Ada Arturi, su creadora, revela el secreto de su invento

Una chilena que trabajó durante cuatro años en Estados Unidos —secretaría del Banco Londres de Nueva York— y que desde niña tuvo la inquietud de andar "inventando" formas para "vestirse elegante y barato", es la creadora del uniforme escolar más económico que se haya producido en Chile.

Ada Arturi Sandivares es una mujer inquieta, dinámica y, por añadidura, muy femenina, plena de cordialidad.

Desde que retornó a Chile —año 1961— ha impuesto en su medio —confección textil— una serie de iniciativas. Muy pronto advirtió el drama de los padres cuando el mes de marzo surgía en el horizonte del tiempo: cómo adquirir los uniformes para sus hijas. Y tras barajar muchas ideas, surgió el método o sistema que desde luego, de una manera asombrosa rebaja el costo de esta vital prenda escolar.

A LA MEDIDA, LISTO EN UNA HORA Y A UN COSTO CASI INCREIBLE

El año pasado, el uniforme a una niña de seis años reportaba a su padre un gasto de 50 a 60 escudos, y de una educanda de 16 años, superaba los cien escudos.

El uniforme ideado por Ada Arturi —"Vestiflash", vestido rápido— se compone de dos piezas: el "jumper" o vestido saco y la blusa blanca. Las tallas van de los seis a los dieciséis años. Ambas piezas, más un cierre elástico, se entregan en una bien presentada bolsita plástica con las instrucciones escritas a máquina sobre forma de armar y coser las dos prendas.

"Antes de la costura definitiva a máquina —nos dice Ada Arturi— se hilvana por completo el traje "Vestiflash". Previamente, lógicamente y si ello es menester, se ajusta al cuerpo de la niña, logrando una perfección como sobre medida. Una mejor terminación y mayor duración —agrega— se logra al encandelillar

las partes antes de unirlos definitivamente".

Inquirimos por el valor de este uniforme, cuya elegancia reside en su sencillez.

—El "jumper" —vestido— al por mayor tiene un costo de 25.50 escudos y la blusa de 8.50 escudos, total, 34 escudos, nos informa Ada Arturi, para una niña de 6 años.

La misma prenda para una niña de 12 años tiene un costo de sólo 51.50 escudos; y para una alumna de 16 años, sube a tan sólo 58.50 escudos. A estos valores debe agregarse el recargo del comerciante y siempre los precios quedarán muy por debajo de los que las tiendas especializadas cobraron el año pasado.

"VESTIFLASH" ES UNIFORME OFICIAL

El uniforme escolar, obra de Ada Arturi, está aceptado por las autoridades educacionales. No obstante la casi nula promoción de que ha sido objeto Vestiflash por ahora, la demanda es gran

de algunos establecimientos metropolitanos que, sin duda, han advertido, con un natural sentido comercial, la enorme demanda que se operará en un futuro muy próximo, por el bajo costo que este reportará a los padres de familia.

—El Ministerio de Educación declaró su uso para este año —apunta, Ada Arturi— y como chilena me siento orgullosa, porque es la culminación de mis deseos por favorecer a los padres modestos y que hacen todo tipo de sacrificio tras el logro de una buena educación para sus hijos.

A través de mi familia, experiencia valiosa, se cuanto cuesta educar los hijos. Por eso, esta idea mía está aspirada en el bien común.

Los mismos argumentos expresados por Ada Arturi Sandivares, de seguro, movieron al Ministerio de Educación a hacer suya la buena y generosa creación de este uniforme destinado a causar revuelo y alivio en el presupuesto familiar, singularmente, en los hogares con recursos financieros limitados.

ROBARON CABLE DE GRAN IMPORTANCIA PARA CHUQUICAMATA

Las autoridades se encuentran investigando la sustracción de 90 metros de un cable eléctrico, especial, con aislamiento de un valor de 17.212.500 escudos, utilizado en la operación de un sismógrafo que la Chile Exploración Compañía emplea en la detección de temblores, terremotos, efectos de polvos y de desplazamiento de tierras en Chuquicamata.

La labor en que era utilizado el cable es de extraordinaria importancia para el mineral de Chuquicamata donde tiembla continuamente y los movimientos de tierra son permanentes, debido, al tipo de faenas que allí se cumplen. El cable —que no se fabrica en el país—, el ser cortado y sustruido, dejó sin funcionar un sismógrafo, instrumento que es vital para prevenir accidentes que pueden producirse por deslaminamiento de tierra, con el consiguiente riesgo de la vida y seguridad de los trabajadores que laboran en el mineral.

Las consecuencias de este robo son aún mayores al se considera que esta variedad de cable es elaborada sólo por tres fábricas de Estados Unidos, a un costo de 25 dólares el metro y que en la actualidad no hay en el mercado ninguna cantidad disponible para su adquisición.



En gira de estudios a la vecina República del Perú se dirigió un grupo de estudiantes de la ciudad de Quilota. El viaje obedece a una invitación de los estudiantes del hermano. En el grabado, en el momento de emprender el vuelo hacia la ciudad del Perú, Jorge Fernández, German Ortiz, Belnes Silva, Miguel Aravena, Garo Zuzuki, Arce, Lolás, Adolfo Michel, Guillermo Balchín, Pedro Larach, José Larach, Nicolás Oscar Godoy, Ricardo Godoy y Claudio Ortiz.

NUBLE, ZONA IDONEA:

Factible el Cultivo del Gusano de Seda en Chile

Expertos coreanos informaron al Ministro Trivelli

Es perfectamente viable la explotación masiva del gusano de seda en nuestro país. La información fue proporcionada al Ministro de Agricultura, Hugo Trivelli, por el experto de Corea del Sur, Jae Seung Lee, quien se halla en Chile desde hace algún tiempo, integrando una misión de especialistas en sericultura.

La noticia está consignada en un pre-informe emitido por los coreanos en donde también se puntualiza que la

zona más adecuada e idónea es la provincia de Nuble. Se recomienda la explotación de 400 hectáreas de morera —planta en la que vive y se alimenta el gusano de seda—, lo que demandaría una inversión aproximada de un millón 350 mil escudos, en un período de 5 años.

El experto coreano aseguró al Ministro Trivelli que, en Corea, una plantación de mil hectáreas de cultivo con moreras, produce 700 toneladas de capullos, los que,

una vez sometidos a procesamiento industrial, forman en cien toneladas seda natural hilada por un valor de un millón de dólares.

En la actualidad, el primer país productor de seda en el mundo es el Japón, con 80 mil toneladas al segundo término se encuentra China, con 70 mil toneladas al año.

Por su parte, el Ministro Trivelli exteriorizó su interés por el plan y se comprometió a enviar a los técnicos de esa Secretaría de Estado se encargaron de la formulación del estudio definitivo, estudiando tres otros aspectos, determinará la primera inversión, las plantaciones, en un año cuando no se vea la eventualidad de un cabo bajo el sistema chileno.

monumento a Pedro de Valdivia. El Instituto de Monumentos Históricos, ha adherido a los festejos.

PAROS HOSPITALARIOS

PAROS DE DOS HORAS, entre las 8 y las 10 de la mañana efectuaron dos mil funcionarios del personal en diversos hospitales del país. El personal realizó mejoras en el escalafón. Entre los establecimientos que pararon figuran el Barros Luco, Tróvato, Quiel González Cortés, Sanatorio El Peral, Sanatorio de Maipo, Alejandro del Río, Colonia El Peral, Sanatorio El Pino y Hospital de San Felipe.

SUBIO EL COBRE

UN repunte experimentó el precio del cobre en la Bolsa de Metales de Londres. La información, enviada por la Corporación del Cobre añade que el promedio lo que va transcurrido del mes es de 38.00 centavos de dólar la libra.

SE DESPLAZAN TIBURONES

LAS MANADAS DE TIBURONES que durante varios días sembraron la alarma en las playas de la provincia de Valparaíso, se han desplazado hacia el norte. Informes suministrados por la Gobernación Marítima de aquel puerto, señalan que los voraces animales han sido divisados frente a la bahía de Quilma y al parecer, siguen la corriente de marea que se remonta hacia el norte.

SINTESIS

mercado Detallista y de la Pequeña Industria se entrevistaron con el Ministro de Economía, Enrique Kraus, para denunciar una serie de irregularidades que explican los problemas que han surgido en el normal abastecimiento de la población. Solicitaron protección.

REASUME HERNAN LACALLE

EL PROXIMO LUNES reasumirá sus funciones, según se informó, el Subsecretario de Economía, Hernán Lacalle, quien actualmente se encuentra haciendo uso de feriado legal. Ha sido subrogado durante su ausencia por Hugo Llanes.

PARROQUIA CLAUSURADA

LA PARROQUIA SAN JOSE, de Talcahuano, y la Casa Parroquial, han sido objeto de decretos de clausura por parte de la Municipalidad de ese puerto. Ambos edificios están frente a la Plaza Principal, que será totalmente remodelada. Junto con la clausura, deberá procederse a la demolición, y el Arzobispado de Concepción dispone de un plazo de sesenta días para trasladar la parroquia. Pasado ese tiempo, comenzará a actuar la picota para evitar el grave peligro de derrumbe de las citadas construcciones.

CUMPLEAÑOS DE SANTIAGO

CUATROCIENTOS veintiocho años cumple la ciudad de Santiago el próximo día 12. Con tal motivo, se ha organizado un programa de festejos que comenzará a las 12.30 de ese día, cuando el Alcalde, Manuel Fernández, colocará ofrendas florales en el

El Director Subrogante del SNS, Dr. Rafael Avila, junto con otras autoridades del Servicio, rindió homenaje en el Cementerio General a la memoria del Dr. Alejandro del Río, creador del antiguo Instituto de Higiene, de la Asistencia Pública de Santiago, de la primera Escuela de Servicio Social y de las Escuelas de Enfermería. El doctor del Río fue ornamento, anatómo, patólogo, bacteriólogo, higienista y asesor de la Asociación Internacional de Hospitales, profesor e investigador.

Actitud Antipatriótica del Partido Radical

La directiva del Partido Radical convocó a una conferencia de prensa para exponer sus puntos de vista frente a la próxima elección parlamentaria. La nota sobresaliente de esta exposición no consistió, como podría esperarse, en una definición programática y constructiva que hincara el diente en los problemas concretos del momento, sino que, aparte de la vaga generalización sobre un socialismo laico y democrático, se circunscribió exclusivamente a una encarnizada diatriba contra la Democracia Cristiana y la gestión del actual Gobierno.

Es obvio que manifestaciones de este tipo no aportan nada a la clarificación de nuestros procesos políticos y que su sistemático negativismo no sólo roba aportes que podrían ser valiosos para adelantar el país si sus sostenedores se situaran en planos más objetivos y elevados, sino que contribuyen a disminuir la significación política de la propia colectividad que los sustenta. Decir siempre "no" con el irreflexivo automatismo de una máquina, implica, entre otras graves consecuencias, carecer de validez como alternativa racional en una situación dada y estar permanentemente condicionado por las iniciativas que surjan de la entidad contra la que se levanta tan tenaz persistencia opositora. En otras palabras, el "No" sistemático acarrea una pérdida de la propia definición que sólo funciona legítimamente cuando se maneja con libertad de criterio el asentimiento o el rechazo a las situaciones contingentes.

La apreciable merma en su gravitación sobre la ciudadanía que ha padecido el Partido Radical en los últimos años puede atribuirse con justicia a esta pérdida de definición que ha provocado la política seguida por sus dirigentes, de la cual se acaba de dar una nueva y reiterada prueba en la conferencia de prensa a que aludimos.

Pero el Partido Radical, arrastrado por su ciego automatismo, ha incurrido en esta oportunidad en excesos que no pueden dejarse pasar en silencio, ya que suponen un injustificable abandono de la mínima responsabilidad que debe exhibir un partido político frente a acontecimientos que desbordan el marco partidista y tienen una inequívoca importancia nacional. Esta deserción de deberes elementales resulta doblemente censurable si se considera que proviene de un partido que en numerosas oportunidades ha tenido responsabilidades de Gobierno y que ha visto a cuatro hombres de sus filas en el supremo cargo de Presidente de la nación.

El Partido Radical, con una ligereza que resulta incomprensible en una colectividad que ha logrado escribir algunas páginas de nuestra historia, no ha vacilado en degradar su actitud opositora hasta la más baja demagogia, adulterando el sentido auténtico de la presencia del Presidente Frei en las provincias australes, en camino hacia los territorios ultramarinos del continente antártico.

No existen precedentes en nuestra historia que registren una actitud similar a la adoptada por el Partido Radical en esta ocasión, posponiendo claras conveniencias nacionales a un discutible ventajismo electorero que, en definitiva, se demostrará carente de toda eficacia en cuanto a obtener una respuesta positiva de la ciudadanía.

Pertenece al patrimonio más destacable de nuestra democracia el unánime respaldo con que han contado los Jefes de Estado, cualquiera que haya sido su definición política, cuando han asumido su alto cargo para hacer valer derechos soberanos del país, como es el caso de la visita esforzada y riesgosa que cumple el Presidente Frei a nuestras avanzadas antárticas, situaciones más allá de toda jurisdicción electoral. Cuando el Presidente radical González Videla acometió una iniciativa similar, no obstante las conflictivas trizaduras que existían entonces en el panorama político del país, todos los sectores le dieron patrióticamente su apoyo porque se entendió el sentido hondo de su viaje y nadie pensó en rebajarse a darle a este gesto una significación distinta de la que en verdad tenía.

Esta tradición digna y el precedente ejemplar a que aludimos han sido quebrados ahora por los actuales dirigentes radicales en una actitud que no los honra y que pone en discutible papel a la colectividad que representan. Pa reciera que el tiempo ha disminuido la estatura política de los hombres del radicalismo y que ya no alcanzan a abarcar los acontecimientos en sus más amplios contextos de significación. Las actitudes menudas y con frecuencia mezquinas, sin ver más allá de los intereses inmediatos, parecen reflejar los síntomas de una decadencia irremediable.

Perspectivas Económicas de 1969

IV

Los capitales financieros flotantes que circulan por los mercados europeos del dinero continúan más o menos ociosos, después del par de semanas tan agitadas que hubieron de vivir cuando se presagiaba la revalorización del marco alemán y todos los fondos disponibles corrían desahogado hacia las grandes plazas germanas.

Por lo común, estas pausas en la movilidad de inversión de tales disponibilidades, son cortas, y dan la impresión de que en cualquier momento se lanzarán nuevas carreras, posiblemente no tan frenéticas como la que originó el superávit alemán de 3.000 millones de dólares en su balanza de pagos, pero, en todo caso, bastante apresuradas.

En la actualidad, sin embargo, reina la quietud o, tal vez expresándolo mejor, la inquietud y, debido a ello, no se registran transacciones importantes, ni siquiera medianamente llamativas. Ocurre así porque los inversionistas están desconcertados.

De modo tradicional, cuando se producen estos compases de espera, el capital financiero recurre a las especulaciones con el oro, donde se hacen diferencias en rápidas transacciones que hacen cambiar de mano cada día toneladas del apetecido metal.

Ahora, los siempre cautelosos operadores de este tipo no hallan, en realidad, qué hacer. Las noticias que se les proporcionan, son contradictorias. David Kennedy, el flamante Secretario de Estado del Presidente Nixon, afirmó categóricamente que su Gobierno mantendrá el precio oficial del oro en los veintidós dólares por onza. En circunstancias normales, este anuncio habría provocado bajas en el mercado libre aureo, pues no se produciría un "empuje al alza" de las cotizaciones que derivaría de crecimiento de los precios oficiales.

Sin embargo la cotización del oro está consolidada alrededor de 43 dólares la onza en el mercado libre. La influencia que ha obrado para mantener esta cotización relativamente estable, proviene del anuncio de que el Ministro sudamericano de Hacienda se dirigiera a Europa y de hecho ya se encuentra conferenciando al respecto en Londres, un empujón para su país. De esta manera, el Gobierno de Pretoria podría financiarse sin tener que enviar oro a los mercados libres.

Reducida así la oferta, si las cosas funcionaran como era habitual antes de las crisis de la libra, el franco y otras monedas del Viejo Mundo, el precio habría subido apreciablemente.

Entre estos dos polos contradictorios funciona el mercado oroero que, con tales incertidumbres, no es atractivo para los inversionistas especuladores, dueños del capital financiero internacional, radicado casi en su totalidad en Europa.

La falta de inversiones especulativas reproductivas para estos capitales flotantes, deberán llevarlos, sin género de dudas, a colocaciones de menor liquidez, como son las acciones, bonos y otros títulos de las grandes empresas industriales y comerciales. Tal canalización de inversiones está ya haciéndose notar en las bolsas de comercio europeas, todas las cuales anotan avances de no poca importancia en el promedio de sus cotizaciones.

Queda así demostrado el movimiento transnacional en títulos en general; de esta manera, la industria de Europa dispondrá de dinero fresco para realizar sus ampliaciones en provecho, que son indispensables para las empresas de viejo cuño, enfrentadas a la dinámica competencia de las filiales norteamericanas establecidas y a las compañías que, últimamente, han sido objeto de aportes o asociaciones con empresarios estadounidenses.

Estados Unidos, que se realizaron para evitar los derechos de aduanas y otras cortapisas que se imponían a las importaciones; estas inversiones han sido siempre altamente rentables. Comúnmente, hasta fines de 1967, el producto de los dividendos obtenidos por ciudadanos norteamericanos de sus colocaciones en Europa, regresaba a los Estados Unidos. Pero, desde que la caída de la libra, en noviembre de 1967, amenazó aun al dólar, comenzó a disminuir ese regreso a Estados Unidos de dinero ganado en Europa, porque pensaban sus dueños que el dólar, en realidad, estaba en condiciones poco firmes y, por supuesto, resultaba menos aventurado depositar sus fondos en los bancos europeos, cuyas informaciones respecto a desvalorizaciones internas se conocen, comúnmente, con la debida anticipación, permitiendo las huidas oportunas.

Estos fondos norteamericanos flotantes son conocidos como los eurodólares y ya están dedicándose —antes que permanecer ociosos— a inversiones en industrias.

De esta forma, Europa atraviesa por un período de muy efectivo crecimiento económico-financiero, que se refleja en los altos niveles de cotización de sus papeles en las Bolsas del Comercio de todo el continente, con excepción, acaso, sólo de las italianas, que no suben ante los anuncios gubernativos de medidas de intervención sobre tales mercados que se estima han tenido perturbaciones ocasionadas no por razones de técnica bursátil, sino por especulaciones en gran escala, que desprecian —según el pensamiento del Presidente Saragat y su equipo— este sistema de captación del ahorro de las personas, haciendo que muchas de ellas se retraigan de invertir a través de este conducto.

La economía europea, pues, ofrece para el año 1969, perspectivas halagüeñas, que repercutirán en el mundo exterior, provocando, en contradas reacciones naturales y artificiales, a las que nos referiremos en algún comentario posterior ya que ello tiene atinencia muy directa en la situación de los países en vías de desarrollo, como el nuestro.

Al terminar las guerras de liberación política, los corsarios se transformaron, no lo menos nominalmente, en comerciantes e invadieron los mares del sur, llevando hacia sus maravillosos archipiélagos una caudal de productos nuestros. Tanto era esto, que la moneda nacional circulaba libremente en las islas en calidad de "dura".

El descubrimiento de oro en California y la fiebre de enriquecimiento que la noticia produjo, precipitó otra oleada de conquistadores hacia las lejanas tierras del Tio Sam. Pérez Rosales, en sus "Recuerdos del Pasado", cuenta de los asombrosos hechos que los tocó vivir. Entre aquellos audaces, el más conocido es el legendario Joaquín Murietta, terror del suroeste norteamericano por la época y que parecía reunir todo el coraje y temeridad, tan propios de los aventureros y de los chilenos.

Pocos años después, los sucesivos auge del guano en Perú, de la plata en Chacabuco, del salitre en la región de Antofagasta; precipitaron nuevas oleadas de chilenos por rutas de un destino azaroso que comúnmente concluía con una muerte violenta o el retorno desilusionado. No faltaron tampoco los que se enriquecieron.

En todo caso, los sueños podían más que el espíritu conservador, y así, las esperanzas de lograr en pocos

El Presidente Frei en la Antártida

El Presidente de la República se encuentra en la Antártida chilena, en el continente de los días y noches interminables y de los vientos huracanados. Espesos mantos de hielo, de kilómetros de espesor, esconden las secretas entrañas de una tierra quizá rica en minerales, pero que, a los ojos del ciudadano común, no constituye sino un desierto helado, poblado por pingüinos y otras especies animales exóticas, donde nada perturba el silencio y la blanca monotonía de la nieve eterna. Por qué, entonces, el Presidente visita esa remota zona, en circunstancias que innumerables problemas parecieran hacer aconsejable su presencia en Santiago?

La respuesta es simple: una parte del Continente Antártico es chileno. Una porción territorial más extensa que la de nuestro país. Si bien hoy día esa región inhospita parece indigna de atraer la prelación de nuestra máxima autoridad, el constante avance de la técnica permitirá en una fecha relativamente próxima, convertirla en una fuente de riquezas. Y la misión de un gobernante no se circunscribe al presente; debe preocuparse en especial de velar por el futuro de su nación. Qué de problemas nos hubiéramos evitado si todos nuestros gobernantes hubiesen fijado sus ojos en el porvenir!

El hombre que debe ocupar sus horas en reunir el dinero para alimentar a su familia, o en solucionar una decena de problemas cotidianos, desprovistos de aventura o enigma, quizás encuentre intrascendentes los viajes de la primera autoridad nacional; para la dueña de casa, cuyas múltiples ocupaciones la obligan a desprenderse de todo cuanto ocurra más allá de los límites de su hogar, tal vez la visita del Presidente a la Antártida pase inadvertida; para todos los que deben ocupar su tiempo en resolver problemas que le muestran el aspecto mezquino de la vida, un viaje así parece de importancia, y se les antoja tal vez inútil o por completo fuera de lugar.

Pero un Presidente realiza su acción más allá del tiempo. No puede imitar la actitud de aquel célebre monarca que se burlaba del futuro. El Presidente de Chile debe preocuparse especialmente de todo cuanto pueda significar un beneficio para el porvenir de su país, de buscar nuevas vetas que las generaciones del mañana puedan aprovechar. La labor de un auténtico gobernante se asemeja mucho a la del minero: no debe conformarse con el vaciamiento que hoy día le proporciona utilidades, sino necesita estar siempre efectuando cuecos a fin de localizar los vaciamentos que pueden explotarse cuando se agoten los filones actualmente explotados.

Z.

MISION ANDINA COLOMBIANA

Dentro de la línea impresa por los Presidentes de Chile y Colombia, de hacer realidad cuanto antes la integración subregional andina, se encuentra desarrollando sus actividades una misión enviada por el Gobierno de Colombia a Perú, Bolivia, Ecuador, Venezuela y Chile, a fin de buscar a través de conversaciones directas la superación de las dificultades que hasta ahora han impedido el pleno avance de la comunidad andina.

Una serie de circunstancias externas a las negociaciones mismas las han dificultado, que se agrega a las complejidades que ellas en sí mismas envuelven. Así, además de la oposición surgida en Venezuela en el sector de los empresarios privados (FEDECAMARAS), ha sido preciso considerar su cambio de gobierno y la previa elección de un nuevo presidente.

La labor de la misión colombiana será, pues, de un gran valor, ya que permitirá esclarecer la magnitud de las dificultades y las posibilidades concretas de avanzar.

En los momentos de redactar estos comentarios, ella ha visitado ya Perú y se encuentra en Bolivia. En el primer de estos países se desarrolló "un fructífero intercambio de opiniones", según expresó Jorge Valencia Jaramillo, Coordinador General del Grupo Andino.

El Gobierno peruano ha expresado no sólo su interés en el proceso integracionista, sino que lo ha calificado de irreversible, por lo cual no son de esperar de él actitudes de retroceso, sino más bien de apertura y avance.

A su vez, el Presidente Barrientos, de Bolivia, ha expresado su apoyo a la iniciativa colombiana, diciendo que "Lo ideal es estrechar vínculos, avanzar en la integración económica sin desmayar".

De consiguiente, tampoco debe esperarse obstáculos bolivianos insuperables, si bien, como Ecuador, su menor grado de desarrollo relativo le obliga a solicitar garantías específicas, que los demás países, por lo demás, bien comprenden.

Chile comparte plenamente las preocupaciones y los esfuerzos del Presidente Lleras, de Colombia, que lo han impulsado a enviar esta misión, y prestará a ella toda la colaboración necesaria al éxito de sus objetivos.

DEBILIDAD LATINOAMERICANA

La diversa actitud que ha asumido el Presidente Nixon frente a América Latina y Europa, ejemplifica bien la debilidad a que la ha reducido su fragmentación. No obstante los múltiples lazos que unen a Latinoamérica y USA, expresados principalmente en el sistema interamericano, el lugar secundario que ocupa en el orden de las preocupaciones del nuevo Gobierno norteamericano es indudable. Escaso lugar tuvo en la campaña electoral estadounidense, Nixon aún no formula una política coherente en relación a ella y si siquiera se conoce el nombre del Secretario de Estado Adjunto para América Latina, a pesar de los diecinueve días de gobierno republicano. En cambio, Nixon viajará próximamente a Europa, a fin de tomar contacto con los aliados y cambiar ideas con ellos acerca de los principales problemas mundiales.

Sin duda, no es posible pretender comparar la Europa Occidental y América Latina; pero más allá de las razones que sustentan la tan desigual situación económica, política y social, está el hecho de que se trata de una región fragmentada, sin capacidad de negociación compacta y, por lo mismo, carente de peso político.

Sólo la coordinación y la integración de los diversos países latinoamericanos podrá otorgarles ese poder de que hoy carecen. Cualquiera de nuestros países, medidos en relación a las magnitudes que hoy exige cualquier status internacional de alguna importancia, carece por sí solo de peso político mundial y de real capacidad de negociación. Es esta una verdad que es dolorosa y que la actitud del Presidente Nixon ha contribuido a poner de relieve.

Quiénes creen que sin integrarse dentro de una América Latina unida, pueden obtener para sus países un lugar de alguna importancia verdadera en la escena mundial, caerán de una lamentable falta de perspectiva histórica. La lección que al respecto está dando con su actitud el Presidente Nixon, debe ser aprendida.

LA TECNOLOGIA FUENTE DE PODER

La fragmentación de América Latina ha sido una de las causas más importantes

que le ha impedido par en la carrera tecnológica. Como la tecnología moderna es hoy día la fuente de poder y componentes claves del status internacional de los países, resulta explicable el lugar secundario que le ha ocupado en el mundo.

Al respecto debe recordarse que al USA y a la Unión Soviética, el mundo del futuro y el mundo de hoy, se enfrentan en una carrera tecnológica, en la que el progreso científico y técnico es también muy importante al que pueden exhibir demás países.

Es este cuadro el que ha denominado la tecnología y que constituye la medula del desafío tecnológico, desafío que ha puesto a prueba a las naciones, desde la Segunda Guerra Mundial, después de la invasión de la Unión Soviética y la Unión Americana instalada en Europa.

La inversión diversa en calidad y magnitud, que el producto nacional bruto de los distintos países de las Américas, revela bien los efectos de esta grave situación, que ha significado un grave porque significa el quecimiento de la mitad del empobrecimiento de la mayoría.

En efecto, Estados Unidos invierte alrededor del 20 por ciento de su producto nacional bruto en investigación y desarrollo; 2,8 por ciento la Unión Soviética; y los países de la América Latina, en promedio, 0,2 por ciento.

Esto significa la capacidad de los dos colosos hoy se divide el mundo, según adelantando al mundo de los países y la tecnología y acentuación de la brecha que separa a las naciones ricas de las pobres. Si este cambio, los expertos calculado que para los próximos treinta años, el crecimiento entre las dos partes de la humanidad será grande como el espacio en la tierra, donde la capacidad de que agotan habitantes de una 6.500 millones y media 350 millones anuales, respectivamente.

La respuesta al desafío tecnológico no puede darse por ningún país latinoamericano individualmente. Sólo un esfuerzo conjunto puede tener éxito. Esto lo ha hecho el mundo que nuestras soberanías vacíen totalmente de sus

Prat, Rodin y el Vandalismo

Cuando un chileno cruza la plaza principal de Verdun en un viaje entre París y Alemania, atravesando la Lorena para entrar por Saarbruecke, se topa, a boca de jarro, con el hermoso monumento que Augusto Rodin, el Miguel Ángel del siglo pasado, había ideado a nuestro héroe nacional Arturo Prat.

En el medio de la plaza, paso obligado de los vehículos, está la figura del héroe acunado por una gloria desahogada de brazos abiertos y puños apretados.

Como los chilenos rechazaron, años atrás, el proyecto de Rodin y pusieron en la Plaza Sotomayor a un monumento muy fin de siecle, con levita, botones, charreteras, etc., los franceses utilizaron la obra de Rodin para conmemorar a sus héroes de la famosísima batalla de Verdun, tan decisiva en la Primera Guerra Mundial.

La escultura se conoce con el nombre "El Genio de la Guerra".

De bronce patinado, se eleva enclavado en el medio de la plaza redonda de Verdun, entre casas que comienzan a tomar un aire germano de techos de dos aguas, pero siempre refrendando su patriotismo con el tricolor francés. Mientras más se acerca a la frontera alemana más se germanizan las casas y más banderas tricolores aparecen en ellas.

En Chile tenemos un héroe nacional y cientos de malos monumentos. Allí en Verdun, un gran monumento recuerda el sacrificio de miles de sus héroes.

Años atrás, la Municipalidad de Viña del Mar logró colocar en la Avenida San Martín una réplica, más en pequeño, de este mismo monumento.

Rodin hizo esta escultura en 1883; es posible que la haya realizado basándose más en los hechos recién ocurridos en Francia de su guerra contra Prusia y, posteriormente, la presentó al concurso abierto por Chile.

De todas maneras no tuvo suerte.

Era demasiado exigir a la gente de esa época.

El Chileno y las Aventuras

Que el chileno es "pateperro" por naturaleza no es ninguna novedad. Esa característica, que quizá provenga de una influencia árabe por intermedio de nuestros antepasados españoles, la hemos manifestado a lo largo de toda nuestra historia. Ya a principios del siglo pasado la costa sudamericana del Pacífico se vio invadida por marinos y aventureros de Chile que cooperaron activamente a la independencia de algunos países hermanos. Los corsarios nacionales llegaron hasta las costas de México atacando y saqueando todo barco español que se ponía a su alcance.

Al terminar las guerras de liberación política, los corsarios se transformaron, no lo menos nominalmente, en comerciantes e invadieron los mares del sur, llevando hacia sus maravillosos archipiélagos una caudal de productos nuestros. Tanto era esto, que la moneda nacional circulaba libremente en las islas en calidad de "dura".

El descubrimiento de oro en California y la fiebre de enriquecimiento que la noticia produjo, precipitó otra oleada de conquistadores hacia las lejanas tierras del Tio Sam. Pérez Rosales, en sus "Recuerdos del Pasado", cuenta de los asombrosos hechos que los tocó vivir. Entre aquellos audaces, el más conocido es el legendario Joaquín Murietta, terror del suroeste norteamericano por la época y que parecía reunir todo el coraje y temeridad, tan propios de los aventureros y de los chilenos.

Pocos años después, los sucesivos auge del guano en Perú, de la plata en Chacabuco, del salitre en la región de Antofagasta; precipitaron nuevas oleadas de chilenos por rutas de un destino azaroso que comúnmente concluía con una muerte violenta o el retorno desilusionado. No faltaron tampoco los que se enriquecieron.

En todo caso, los sueños podían más que el espíritu conservador, y así, las esperanzas de lograr en pocos

años una riqueza fabulosa, impulsaba aún a los más audaces. Incluso, muchos jóvenes de familias aristocráticas partieron en la bodega de algún velero no va a procurarse riquezas, sino vida novelesca. El mismo Pérez Rosales, que ninguna necesidad tenía de dinero para vivir, escribió muchas de sus crónicas desde la propia California.

La imprevisión, otra de las características más notorias que poseemos, parecía ser el factor dominante en todos esos viajes rápidamente decididos y empujados.

Situaciones posteriores en que este mismo espíritu nómada y vagabundo se ha manifestado. Fueron la construcción del ferrocarril de la sierra en el Perú, y en la del Canal de Panamá. En ambas ocasiones centenares de obreros chilenos fueron contratados ante la falta de energía y capacidad de trabajo de los locales.

En la actualidad, las ansias de aventura se manifiestan entre nuestros jóvenes en sus viajes a "dedo". En realidad, no puede haber aventura, por lo menos en el sentido tradicional de la palabra, sin que exista traslación. Se parte en estas iras con un mínimo de dinero y un máximo de ilusiones. Una cosa compensa la otra y, generalmente, gracias a la natural simpatía que sienten todos por el viajero, en quien reconocen un rasgo propio ayudándolo de mil formas, estos "tour" sencillamente abarcan mucho mayor espacio que el originalmente presupuestado.

Por desgracia, estos viajeros, que hacen gala de esa característica tan nuestra, están expuestos a los riesgos de todos los amantes de lo azaroso. A ver si algún día un joven que se dirigía al norte falleció trágicamente. Lo sentimos, verdaderamente; no nos cabe duda que era persona de horizontes amplios; soñador, valiente, precipitado, audaz y, sobre todo, muy chileno.



DICE EL CATEDRATICO JORGE GUZMAN DINATOR:

"En General Soy Partidario de la Reforma Constitucional y Creo que Es Necesaria"

"Las encuentro positivas para el desarrollo del régimen constitucional chileno". — "Esta reforma no afectará al actual Gobierno y por ello los profesores de Derecho Constitucional estamos en situación de opinar con total independencia sobre la bondad o inconveniencia de cualquier proposición"

Yecto— ciertos criterios de tipo general; es decir, tienen que dar la concepción general de la disposición y la casuística debe ser fijada por el Presidente de la República. Pienso que la enumeración de materias contenidas en el proyecto es, en general, una enumeración muy satisfactoria, pero creo que es necesario agregar algunas materias como la aplicación de impuestos, la fijación del valor de la moneda.

Con la ley programa no estoy de acuerdo porque creo

que es un elemento del régimen parlamentario, aunque no creo que éste sea un punto fundamental para un futuro gobierno.

Finalmente, con respecto a otra materia importante, como sería la modificación del proceso formador de la ley del que forma parte también la enmienda al régimen de las urgencias, el profesor Guzmán se manifiesta igualmente de acuerdo con ellas.

—"Creo que determinado el ámbito exacto de la ley, el procedimiento de formación de ésta va a ser mucho más expedito. En segun-

do lugar, creo que al fijar el ámbito de la potestad reglamentaria del Presidente de la República, excluyendo esta materia de la competencia del Congreso, lo que resta va a ser más expedito. Me parece que se puede tomar, y así está aprobado por esta Comisión y por la Honorable Cámara en su proyecto del año antepasado, la idea también expuesta en la Constitución italiana, de que una vez aprobadas las ideas generales en la sala, la casuística de estas disposiciones puede ser aprobada en la Comisión".

EL DIPUTADO CASTILLA DENUNCIO A UN AGRICULTOR QUE INFRINGIO LA LEY DE SEGURIDAD INTERIOR

"El Gobierno, como los parlamentarios y el Partido Demócrata Cristiano se encuentran dispuestos a hacer caer en forma inflexible todo el rigor de la ley a quienes de una u otra manera ejecuten o inciten a la comisión de actos sediciosos", expresa la Secretaría Nacional de la Colectividad DC.

Benavente es uno de los cabecillas de la actividad

sediciosa y en dos ocasiones ha agredido al diputado Castilla.

El texto de la declaración es el siguiente:

"En el día de hoy, el Diputado demócrata cristiano por Linares, don Guido Castilla Hernández, interpuso una denuncia por infracción a la Ley de Seguridad Interior del Estado en contra del agricultor Gabriel Benavente Palma, quien en los sucesos ocurridos últimamente es azaña, aparece como uno de los cabecillas de las actividades sediciosas realizadas por algunos grupos de latifundistas que han

reclamado del precio que al trigo le asignó el Supremo Gobierno.

Reunida en pleno la Corte de Apelaciones de Talca designó a su presidente, don Luis Espinosa, para conocer dicha denuncia y darle el trámite correspondiente.

Este hecho, pone de manifiesto que tanto el Gobierno como los parlamentarios y el Partido Demócrata Cristiano se encuentran dispuestos a hacer caer en forma inflexible todo el rigor de la ley a quienes de una u otra manera ejecuten o inciten a la comisión de actos sediciosos".

maña para imponerse a la otra. Me parece que, en este caso, de la lectura del proyecto se desprende que la consulta no sería consecuencia sólo de un conflicto entre dos Poderes, el Ejecutivo y el Legislativo, sino de una diferencia de criterios entre el Ejecutivo y uno de las ramas del Parlamento. Sin embargo, pienso que la forma en que está propuesta esta Reforma Constitucional, en relación con el plebiscito podría ser mejorada".

Discrepancia de las dos materias anteriormente expuestas, el profesor Guzmán se manifiesta, sin embargo, más que acorde, entusiasta con otras instituciones, como por ejemplo, la del Tribunal Constitucional.

Con el Tribunal Constitucional, más que estar de acuerdo, estoy muy de acuerdo porque el establecimiento de éste es la forma de solucionar por medios jurídicos los conflictos de poderes, y creo que es una gran solución. Pienso que nuestro régimen jurídico ganaría enormemente, y pienso, incluso, como alguien dijo que ésta sería su coronamiento. Personalmente, estimo que su composición y facultades serían susceptibles de mejorarse, pero, en todo caso, si fuera aprobado tal como viene propuesto de todas maneras sería un gran paso que se daría en la solución de los conflictos".

Con respecto a las otras materias fundamentales propuestas en el Proyecto, como son las Leyes Normativas y el mejoramiento y agilización del proceso formador de la ley, el profesor Guzmán también se manifiesta, en general, de acuerdo, explicando cada uno de sus puntos de vista:

SI, A LAS LEYES NORMATIVAS

—Con respecto a las Leyes Normativas, el Presidente de la República ha dicho, y me parece que con mucha razón, que es necesario fijar los conceptos con mucha claridad y hacer coincidir el concepto formal de la ley con el concepto de fondo. Las Leyes Normativas tienen que señalar —como por lo demás se propone en el pro-

yecto— ciertos criterios de tipo general; es decir, tienen que dar la concepción general de la disposición y la casuística debe ser fijada por el Presidente de la República.

Pienso que la enumeración de materias contenidas en el proyecto es, en general, una enumeración muy satisfactoria, pero creo que es necesario agregar algunas materias como la aplicación de impuestos, la fijación del valor de la moneda.

Con la ley programa no estoy de acuerdo porque creo

que es un elemento del régimen parlamentario, aunque no creo que éste sea un punto fundamental para un futuro gobierno.

Finalmente, con respecto a otra materia importante, como sería la modificación del proceso formador de la ley del que forma parte también la enmienda al régimen de las urgencias, el profesor Guzmán se manifiesta igualmente de acuerdo con ellas.

—"Creo que determinado el ámbito exacto de la ley, el procedimiento de formación de ésta va a ser mucho más expedito. En segun-

do lugar, creo que al fijar el ámbito de la potestad reglamentaria del Presidente de la República, excluyendo esta materia de la competencia del Congreso, lo que resta va a ser más expedito. Me parece que se puede tomar, y así está aprobado por esta Comisión y por la Honorable Cámara en su proyecto del año antepasado, la idea también expuesta en la Constitución italiana, de que una vez aprobadas las ideas generales en la sala, la casuística de estas disposiciones puede ser aprobada en la Comisión".

podemos informar que, efectivamente, el señor J. Peter Grace, presidente de W. R. Grace & Co., y los señores Spyros P. Skouras y Spyros S. Skouras, presidente del Directorio y presidente ejecutivo, respectivamente, de la Empresa Admiralty Enterprises Inc., han anunciado que en principio se ha acordado la operación referida sobre la base de un precio de US\$ 44.500.000, de los cuales US\$ 42.000.000 se pagarán al contado.

Por la naturaleza de la operación y como es lo normal, deberá otorgarse el correspondiente contrato formal, el cual deberá ser aprobado por la Administración Marítima del Gobierno Norteamericano y por los Directorios de las dos compañías nombradas.

La Admiralty Enterprises Inc. es dueña de la Prudential Lines Inc.

El señor Spyros P. Skouras es presidente del Directorio de la 20th Century Fox Film Corporation.

Grace Line es subsidiaria de W. R. Grace & Co. La decisión de W. R. Grace & Co., de vender la Grace Line ha sido adoptada a fin de concentrarse en la expansión de W. R. Grace & Co. a través de sus otras actividades en los crecientes ramos de la química industrial especializada y en los productos de consumo.

Se puede agregar que el convenio mencionado no afecta las agencias de la Grace Line en Chile, las cuales seguirán siendo atendidas en forma normal por Grace y Cia. (Chile) S. A., en su calidad de consignatarios. Tampoco afecta cualquier otro aspecto de las actividades de Grace y Cia. en nuestro país.

Se puede agregar que el convenio mencionado no afecta las agencias de la Grace Line en Chile, las cuales seguirán siendo atendidas en forma normal por Grace y Cia. (Chile) S. A., en su calidad de consignatarios. Tampoco afecta cualquier otro aspecto de las actividades de Grace y Cia. en nuestro país.

Se puede agregar que el convenio mencionado no afecta las agencias de la Grace Line en Chile, las cuales seguirán siendo atendidas en forma normal por Grace y Cia. (Chile) S. A., en su calidad de consignatarios. Tampoco afecta cualquier otro aspecto de las actividades de Grace y Cia. en nuestro país.

Se puede agregar que el convenio mencionado no afecta las agencias de la Grace Line en Chile, las cuales seguirán siendo atendidas en forma normal por Grace y Cia. (Chile) S. A., en su calidad de consignatarios. Tampoco afecta cualquier otro aspecto de las actividades de Grace y Cia. en nuestro país.

Se puede agregar que el convenio mencionado no afecta las agencias de la Grace Line en Chile, las cuales seguirán siendo atendidas en forma normal por Grace y Cia. (Chile) S. A., en su calidad de consignatarios. Tampoco afecta cualquier otro aspecto de las actividades de Grace y Cia. en nuestro país.

Se puede agregar que el convenio mencionado no afecta las agencias de la Grace Line en Chile, las cuales seguirán siendo atendidas en forma normal por Grace y Cia. (Chile) S. A., en su calidad de consignatarios. Tampoco afecta cualquier otro aspecto de las actividades de Grace y Cia. en nuestro país.

Se puede agregar que el convenio mencionado no afecta las agencias de la Grace Line en Chile, las cuales seguirán siendo atendidas en forma normal por Grace y Cia. (Chile) S. A., en su calidad de consignatarios. Tampoco afecta cualquier otro aspecto de las actividades de Grace y Cia. en nuestro país.

Se puede agregar que el convenio mencionado no afecta las agencias de la Grace Line en Chile, las cuales seguirán siendo atendidas en forma normal por Grace y Cia. (Chile) S. A., en su calidad de consignatarios. Tampoco afecta cualquier otro aspecto de las actividades de Grace y Cia. en nuestro país.

Se puede agregar que el convenio mencionado no afecta las agencias de la Grace Line en Chile, las cuales seguirán siendo atendidas en forma normal por Grace y Cia. (Chile) S. A., en su calidad de consignatarios. Tampoco afecta cualquier otro aspecto de las actividades de Grace y Cia. en nuestro país.

Se puede agregar que el convenio mencionado no afecta las agencias de la Grace Line en Chile, las cuales seguirán siendo atendidas en forma normal por Grace y Cia. (Chile) S. A., en su calidad de consignatarios. Tampoco afecta cualquier otro aspecto de las actividades de Grace y Cia. en nuestro país.

Se puede agregar que el convenio mencionado no afecta las agencias de la Grace Line en Chile, las cuales seguirán siendo atendidas en forma normal por Grace y Cia. (Chile) S. A., en su calidad de consignatarios. Tampoco afecta cualquier otro aspecto de las actividades de Grace y Cia. en nuestro país.

Se puede agregar que el convenio mencionado no afecta las agencias de la Grace Line en Chile, las cuales seguirán siendo atendidas en forma normal por Grace y Cia. (Chile) S. A., en su calidad de consignatarios. Tampoco afecta cualquier otro aspecto de las actividades de Grace y Cia. en nuestro país.

Se puede agregar que el convenio mencionado no afecta las agencias de la Grace Line en Chile, las cuales seguirán siendo atendidas en forma normal por Grace y Cia. (Chile) S. A., en su calidad de consignatarios. Tampoco afecta cualquier otro aspecto de las actividades de Grace y Cia. en nuestro país.

Se puede agregar que el convenio mencionado no afecta las agencias de la Grace Line en Chile, las cuales seguirán siendo atendidas en forma normal por Grace y Cia. (Chile) S. A., en su calidad de consignatarios. Tampoco afecta cualquier otro aspecto de las actividades de Grace y Cia. en nuestro país.

Se puede agregar que el convenio mencionado no afecta las agencias de la Grace Line en Chile, las cuales seguirán siendo atendidas en forma normal por Grace y Cia. (Chile) S. A., en su calidad de consignatarios. Tampoco afecta cualquier otro aspecto de las actividades de Grace y Cia. en nuestro país.

Se puede agregar que el convenio mencionado no afecta las agencias de la Grace Line en Chile, las cuales seguirán siendo atendidas en forma normal por Grace y Cia. (Chile) S. A., en su calidad de consignatarios. Tampoco afecta cualquier otro aspecto de las actividades de Grace y Cia. en nuestro país.

Se puede agregar que el convenio mencionado no afecta las agencias de la Grace Line en Chile, las cuales seguirán siendo atendidas en forma normal por Grace y Cia. (Chile) S. A., en su calidad de consignatarios. Tampoco afecta cualquier otro aspecto de las actividades de Grace y Cia. en nuestro país.

Se puede agregar que el convenio mencionado no afecta las agencias de la Grace Line en Chile, las cuales seguirán siendo atendidas en forma normal por Grace y Cia. (Chile) S. A., en su calidad de consignatarios. Tampoco afecta cualquier otro aspecto de las actividades de Grace y Cia. en nuestro país.

Se puede agregar que el convenio mencionado no afecta las agencias de la Grace Line en Chile, las cuales seguirán siendo atendidas en forma normal por Grace y Cia. (Chile) S. A., en su calidad de consignatarios. Tampoco afecta cualquier otro aspecto de las actividades de Grace y Cia. en nuestro país.

Se puede agregar que el convenio mencionado no afecta las agencias de la Grace Line en Chile, las cuales seguirán siendo atendidas en forma normal por Grace y Cia. (Chile) S. A., en su calidad de consignatarios. Tampoco afecta cualquier otro aspecto de las actividades de Grace y Cia. en nuestro país.

Se puede agregar que el convenio mencionado no afecta las agencias de la Grace Line en Chile, las cuales seguirán siendo atendidas en forma normal por Grace y Cia. (Chile) S. A., en su calidad de consignatarios. Tampoco afecta cualquier otro aspecto de las actividades de Grace y Cia. en nuestro país.

Se puede agregar que el convenio mencionado no afecta las agencias de la Grace Line en Chile, las cuales seguirán siendo atendidas en forma normal por Grace y Cia. (Chile) S. A., en su calidad de consignatarios. Tampoco afecta cualquier otro aspecto de las actividades de Grace y Cia. en nuestro país.

Se puede agregar que el convenio mencionado no afecta las agencias de la Grace Line en Chile, las cuales seguirán siendo atendidas en forma normal por Grace y Cia. (Chile) S. A., en su calidad de consignatarios. Tampoco afecta cualquier otro aspecto de las actividades de Grace y Cia. en nuestro país.

Se puede agregar que el convenio mencionado no afecta las agencias de la Grace Line en Chile, las cuales seguirán siendo atendidas en forma normal por Grace y Cia. (Chile) S. A., en su calidad de consignatarios. Tampoco afecta cualquier otro aspecto de las actividades de Grace y Cia. en nuestro país.

Se puede agregar que el convenio mencionado no afecta las agencias de la Grace Line en Chile, las cuales seguirán siendo atendidas en forma normal por Grace y Cia. (Chile) S. A., en su calidad de consignatarios. Tampoco afecta cualquier otro aspecto de las actividades de Grace y Cia. en nuestro país.

Se puede agregar que el convenio mencionado no afecta las agencias de la Grace Line en Chile, las cuales seguirán siendo atendidas en forma normal por Grace y Cia. (Chile) S. A., en su calidad de consignatarios. Tampoco afecta cualquier otro aspecto de las actividades de Grace y Cia. en nuestro país.

Se puede agregar que el convenio mencionado no afecta las agencias de la Grace Line en Chile, las cuales seguirán siendo atendidas en forma normal por Grace y Cia. (Chile) S. A., en su calidad de consignatarios. Tampoco afecta cualquier otro aspecto de las actividades de Grace y Cia. en nuestro país.

Se puede agregar que el convenio mencionado no afecta las agencias de la Grace Line en Chile, las cuales seguirán siendo atendidas en forma normal por Grace y Cia. (Chile) S. A., en su calidad de consignatarios. Tampoco afecta cualquier otro aspecto de las actividades de Grace y Cia. en nuestro país.

Se puede agregar que el convenio mencionado no afecta las agencias de la Grace Line en Chile, las cuales seguirán siendo atendidas en forma normal por Grace y Cia. (Chile) S. A., en su calidad de consignatarios. Tampoco afecta cualquier otro aspecto de las actividades de Grace y Cia. en nuestro país.

Se puede agregar que el convenio mencionado no afecta las agencias de la Grace Line en Chile, las cuales seguirán siendo atendidas en forma normal por Grace y Cia. (Chile) S. A., en su calidad de consignatarios. Tampoco afecta cualquier otro aspecto de las actividades de Grace y Cia. en nuestro país.

Se puede agregar que el convenio mencionado no afecta las agencias de la Grace Line en Chile, las cuales seguirán siendo atendidas en forma normal por Grace y Cia. (Chile) S. A., en su calidad de consignatarios. Tampoco afecta cualquier otro aspecto de las actividades de Grace y Cia. en nuestro país.

Se puede agregar que el convenio mencionado no afecta las agencias de la Grace Line en Chile, las cuales seguirán siendo atendidas en forma normal por Grace y Cia. (Chile) S. A., en su calidad de consignatarios. Tampoco afecta cualquier otro aspecto de las actividades de Grace y Cia. en nuestro país.

Se puede agregar que el convenio mencionado no afecta las agencias de la Grace Line en Chile, las cuales seguirán siendo atendidas en forma normal por Grace y Cia. (Chile) S. A., en su calidad de consignatarios. Tampoco afecta cualquier otro aspecto de las actividades de Grace y Cia. en nuestro país.

Se puede agregar que el convenio mencionado no afecta las agencias de la Grace Line en Chile, las cuales seguirán siendo atendidas en forma normal por Grace y Cia. (Chile) S. A., en su calidad de consignatarios. Tampoco afecta cualquier otro aspecto de las actividades de Grace y Cia. en nuestro país.

Se puede agregar que el convenio mencionado no afecta las agencias de la Grace Line en Chile, las cuales seguirán siendo atendidas en forma normal por Grace y Cia. (Chile) S. A., en su calidad de consignatarios. Tampoco afecta cualquier otro aspecto de las actividades de Grace y Cia. en nuestro país.

Se puede agregar que el convenio mencionado no afecta las agencias de la Grace Line en Chile, las cuales seguirán siendo atendidas en forma normal por Grace y Cia. (Chile) S. A., en su calidad de consignatarios. Tampoco afecta cualquier otro aspecto de las actividades de Grace y Cia. en nuestro país.

Se puede agregar que el convenio mencionado no afecta las agencias de la Grace Line en Chile, las cuales seguirán siendo atendidas en forma normal por Grace y Cia. (Chile) S. A., en su calidad de consignatarios. Tampoco afecta cualquier otro aspecto de las actividades de Grace y Cia. en nuestro país.

Se puede agregar que el convenio mencionado no afecta las agencias de la Grace Line en Chile, las cuales seguirán siendo atendidas en forma normal por Grace y Cia. (Chile) S. A., en su calidad de consignatarios. Tampoco afecta cualquier otro aspecto de las actividades de Grace y Cia. en nuestro país.

Se puede agregar que el convenio mencionado no afecta las agencias de la Grace Line en Chile, las cuales seguirán siendo atendidas en forma normal por Grace y Cia. (Chile) S. A., en su calidad de consignatarios. Tampoco afecta cualquier otro aspecto de las actividades de Grace y Cia. en nuestro país.

Se puede agregar que el convenio mencionado no afecta las agencias de la Grace Line en Chile, las cuales seguirán siendo atendidas en forma normal por Grace y Cia. (Chile) S. A., en su calidad de consignatarios. Tampoco afecta cualquier otro aspecto de las actividades de Grace y Cia. en nuestro país.

Se puede agregar que el convenio mencionado no afecta las agencias de la Grace Line en Chile, las cuales seguirán siendo atendidas en forma normal por Grace y Cia. (Chile) S. A., en su calidad de consignatarios. Tampoco afecta cualquier otro aspecto de las actividades de Grace y Cia. en nuestro país.

Se puede agregar que el convenio mencionado no afecta las agencias de la Grace Line en Chile, las cuales seguirán siendo atendidas en forma normal por Grace y Cia. (Chile) S. A., en su calidad de consignatarios. Tampoco afecta cualquier otro aspecto de las actividades de Grace y Cia. en nuestro país.

Se puede agregar que el convenio mencionado no afecta las agencias de la Grace Line en Chile, las cuales seguirán siendo atendidas en forma normal por Grace y Cia. (Chile) S. A., en su calidad de consignatarios. Tampoco afecta cualquier otro aspecto de las actividades de Grace y Cia. en nuestro país.

Se puede agregar que el convenio mencionado no afecta las agencias de la Grace Line en Chile, las cuales seguirán siendo atendidas en forma normal por Grace y Cia. (Chile) S. A., en su calidad de consignatarios. Tampoco afecta cualquier otro aspecto de las actividades de Grace y Cia. en nuestro país.

Se puede agregar que el convenio mencionado no afecta las agencias de la Grace Line en Chile, las cuales seguirán siendo atendidas en forma normal por Grace y Cia. (Chile) S. A., en su calidad de consignatarios. Tampoco afecta cualquier otro aspecto de las actividades de Grace y Cia. en nuestro país.



Jorge Guzmán Dinator: "De acuerdo con la Reforma Constitucional: Muy de acuerdo con el Tribunal Constitucional..."

Comienzan a Elaborar el Temario del Congreso Nacional del PDC

El dirigente demócrata cristiano Jorge Donoso, miembro del Tribunal de Disciplina de la Colectividad, y miembro también de la Comisión Organizadora del próximo Congreso Nacional de la DC, a efectuarse en el mes de mayo, informó ayer que ya se están recibiendo los trabajos de los individuos que conformarán el temario del Congreso Nacional de esa Colectividad.

Las Comisiones de Trabajo que están preparando ese importante evento político, suspendieron sus labores durante este mes y los reanudarán después de la elección parlamentaria del dos de marzo.

Seis Millones y Medio de Escudos Costará la Elección Parlamentaria

Seis millones 450 mil escudos costará la próxima elección parlamentaria. La información fue proporcionada por la Dirección del Registro Electoral.

Esta cantidad no cubre los gastos de locomoción y de alojamiento de los electores, compra de material electoral, pago del personal auxiliar que se emplea para esta oportunidad y las publicaciones en la prensa.

El Director del Registro Electoral, Andrés Rillón, informó que el sábado 15, a las 14 horas, se efectuará el sorteo para designar a los miembros del Tribunal de Elecciones. Pueden participar en dicho sorteo el Presidente de la Corte Suprema, de las Cortes de Apelaciones y los que hayan sido por más de un año, Presidentes del Senado y de la Cámara de Diputados.

El sorteo es dirigido por una comisión que integra el Presidente de la Corte Suprema, de la Corte de Apelaciones de Santiago, el Presidente del Senado y de la Cámara de Diputados. Actúa como Secretario el Director del Registro Electoral, Andrés Rillón.

El sorteo es dirigido por una comisión que integra el Presidente de la Corte Suprema, de la Corte de Apelaciones de Santiago, el Presidente del Senado y de la Cámara de Diputados. Actúa como Secretario el Director del Registro Electoral, Andrés Rillón.

El sorteo es dirigido por una comisión que integra el Presidente de la Corte Suprema, de la Corte de Apelaciones de Santiago, el Presidente del Senado y de la Cámara de Diputados. Actúa como Secretario el Director del Registro Electoral, Andrés Rillón.

El sorteo es dirigido por una comisión que integra el Presidente de la Corte Suprema, de la Corte de Apelaciones de Santiago, el Presidente del Senado y de la Cámara de Diputados. Actúa como Secretario el Director del Registro Electoral, Andrés Rillón.



PAGO DE BOLETAS DE CONSUMO GAS DE CAÑERÍA

Comunicamos a nuestros clientes que las boletas por consumos de gas de cañería se pueden cancelar en nuestras diferentes Oficinas de Cobranzas, y además, desde esta fecha, en las Oficinas y Sucursales del Banco de Chile y del Banco Sudamericano de esta ciudad, cuyas direcciones se detallan.

BANCO DE CHILE

Ahumada 251
Av. B. O'Higgins 3223
Artesanos 699
San Diego 2029
San Pablo 2339
P. de Valdivia 0119
Irrazábal 3057
Bandera 696
Apoquindo 2803-5

Diez de Julio 1096
O'Brien 2235 y 2253
Dag. Hammarck s/n
Vicuña Mackenna 171
Av. B. O'Higgins 1304
P. Aguirre Cerda 6197
San Antonio 219
Matucana 881
Rodrigo de Araya 202

BANCO SUDAMERICANO

Morandé 226
San Diego 2202
Irrazábal 2499
Monjitas 850
Providencia 2158
San Pablo 3227
Av. Vicuña Mackenna 710



UNIVERSIDAD DE CHILE
SECRETARIA GENERAL
OFICINA DE SELECCION Y ADMISION
ALUMNOS

A LOS POSTULANTES A LA

UNIVERSIDAD DE CHILE

El día lunes 10 de febrero, se publicarán las listas de alumnos seleccionados para todas las Escuelas y Carreras de la Universidad, de Santiago y sedes de provincias, en un suplemento especial editado por el Diario LA NACION.

TODAS LAS UNIVERSIDADES CHILENAS COMENZARAN EL PROCESO DE MATRICULA EL DIA LUNES 3 DE MARZO.

LA UNIVERSIDAD DE CHILE MATRICULARA A SUS ALUMNOS EN TODAS SUS ESCUELAS Y CARRERAS, DE SANTIAGO Y DE SUS SEDES EN PROVINCIAS, DE ACUERDO AL SIGUIENTE CALENDARIO:

Primer periodo 3, 4 y 5 de marzo (Sólo para los alumnos seleccionados)

Segundo periodo 7 y 8 de marzo (Lista de espera)

Tercer periodo 10 y 11 de marzo (Lista de espera)

BRUSELAS, 7 (ANSA).— Arribó esta mañana a Bruselas, procedente de París, el coronel Frank Borman, comandante de la cápsula lunar norteamericana Apolo 8. Borman, que viaja acompañado por su esposa y dos hijos, permanecerá tres días en la capital de Bélgica.

ica: Esta tea-
tiene noticia,
con interés por
no resulta por
presó ayer Debr
comida ofrecida
por por Castiella
lo que "las
ropesas tradiciona
Francia y España
que llevar la
dad del futuro

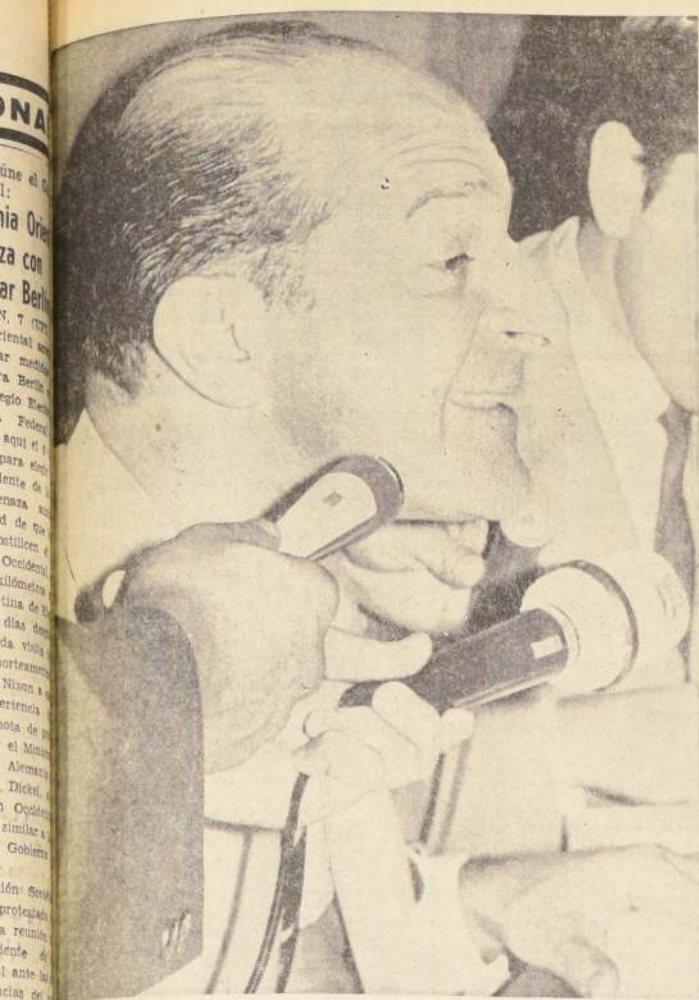

NICOLÁS ABUMOHOR

Total Control Financiero Sobre los Clubes Anuncia la Central

Por espacio de seis meses el directorio de la Asociación Central de Fútbol que preside Nicolás Abumohor, contará con plenos poderes para realizar su trabajo renovador sin trabas, pasando incluso por sobre lo reglamentario cuando sea necesario.

A este acuerdo llegó el Consejo de Delegados con la sola abstención de Unión Española en reunión que se prolongó más allá de la medianoche, y en la que el presidente de la Central dio a conocer su plan de trabajo para 1969.

Señaló Abumohor que se pretende reestructurar totalmente la parte administrativa de la Asociación Central. Para ello se contratará los servicios de una firma auditora que se encargará de darle una nueva fisonomía a este organismo. Vale decir, que se crearán diversos comités y secciones que laborarán independientemente, pero que siempre estarán dependiendo del directorio central. De esta ma-

nera se pretende terminar definitivamente con la tramitación y burocracia que por años imperó en la Central.

Pero en lo más destacado, Nicolás Abumohor señaló que todos los clubes deberán presentar un balance del ejercicio 1968, un estado de situación "fidedigno" y un presupuesto totalmente financiado para 1969 en el que no se computará la deuda de arrastre, la que deberá presentarse en cuadro aparte y con un proyecto de amortización de la misma.

Pero en materia económica, lo más importante está en que a partir de 1969 será la Central de Fútbol la encargada de cancelar los sueldos a jugadores y directores técnicos antes del día 10 de cada mes. Para este efecto serán retenidos de la recaudación los porcentajes necesarios. De este modo se terminará de una vez por todas con el problema de jugadores impagos y de amenazas de huelgas tan comunes en los últimos años.

SEÑALO ABUMOHOR:

"Canchas para Cada Uno de los Clubes"

En la primera quincena de marzo, Nicolás Abumohor se entrevistará con el Presidente Eduardo Frei, a objeto de hacerle entrega de un proyecto, que permita en un breve lapso de tiempo, obtener una cancha de fútbol a cada uno de los clubes que militan en la Asociación Central y que en este momento carecen de ella.

Se pretende que cada club cuente con una cancha empastada y una de tierra. Junto a ellas se levantarán camarines y una sede social, que permita hacer vida de club y motivar a los muchachos para ingresar a ellas. Nicolás Abumohor espera que su proyecto encuentre acogida en todos los sectores. Estima que desprenderse de un escudo no será de demasiado oneroso para el hincha que, a fin de cuentas, será el único beneficiado con la aprobación de esta iniciativa.

te para la construcción de canchas.

Sin duda que se trata de una iniciativa de extraordinarias proyecciones y que podría comenzar a rendir dividendos antes de noventa días. Para ello se cuenta también con el valioso aporte de las Municipalidades, que han ofrecido terrenos para este objeto.

Se pretende que cada club cuente con una cancha empastada y una de tierra. Junto a ellas se levantarán camarines y una sede social, que permita hacer vida de club y motivar a los muchachos para ingresar a ellas. Nicolás Abumohor espera que su proyecto encuentre acogida en todos los sectores. Estima que desprenderse de un escudo no será de demasiado oneroso para el hincha que, a fin de cuentas, será el único beneficiado con la aprobación de esta iniciativa.

La Nación

EL DIARIO DE LOS DEPORTISTAS

Santiago, Sábado 8 de Febrero de 1969.

COACH EUROPEO TRAE LA "U"

Descartado totalmente Fernando Riera (viaja hoy a Europa); sin ambiente Luchito Alamos dentro del Consejo y con el retorno de Washington Urrutia a las divisiones inferiores, Universidad de Chile se encuentra ante la imperiosa necesidad de buscar un nuevo entrenador a la brevedad posible.

Hubo algunos intentos con el uruguayo Enrique Fernandez, pero estos fracasaron por platos más, platos menos, y también fracasó la posibilidad de intentar con el argentino D'Amico y el brasileño Brandao que lo hacen en Boca e Independiente respectivamente.

De ahí entonces que la directiva de la "U" haya volado su interés hacia el Viejo Continente. La noticia la proporcionó Carlos Piliassi, que es el presidente de la tienda laica. Señaló el dirigente universitario que próximamente viajará a Europa un personero del club a objeto de contratar a un entrenador de mucho prestigio (no se dio el nombre), que iniciaría su trabajo en la primera quincena del mes de marzo.

BERLY SE QUEDA EN AUDAX ITALIANO

Fracaso el intento de Antofagasta Portuario por contar esta temporada con el concurso de Hugo Berly de Audax Italiano. Pese a que había acuerdo entre ambos clubes la transferencia no se concretó por no aceptarse las condiciones económicas del jugador.

FIRMO MOLINA

En Unión Española renovó Freddy Molina. El jugador firmó anoche estipulándose en el contrato que recibirá 30 mil escudos por un año de actuación en la tienda hispana.

PROBLEMAS CON BOBADILLA

Pero Unión Española tiene algunos problemas para contar con el paraguayo Sergio Bobadilla. Resulta que el jugador es seleccionado en su país y la Federación respectiva impide que estos jugadores salgan al extranjero por aquellos de las eliminatorias para el Mundial de México. Sin embargo, como ya el contrato se encuentra firmado, Unión hará prevalecer sus derechos.

AGAPITO SANCHEZ A ANTOFAGASTA

Agapito Sánchez, otro de los jugadores de la hornada paraguaya, está entrenando con Unión Española. Al parecer existen buenas posibilidades de que Agapito integre esta temporada el plantel de Antofagasta Portuario.

TAMBIEN LUIS HERNAN ALVAREZ

Y hablando de Antofagasta ocurre que Luis Hernán Álvarez, que desde hace una semana se encuentra de nuevo en Chile, sostuvo ayer una entrevista con Pancho Hormazabal. De ahí pudo haber salido algo. Pero también existe interés de parte de Magallanes por el jugador, veremos luego de dónde salta la libre.

ENTREVISTA

Una prolongada entrevista sostuvo el negrito Tiriza con Paco Molina. Este le señaló que debía esperar a que asumiera el nuevo directorio albo, pero que existían enormes posibilidades de que quedara en Colo Colo.

SOLUCIONADO LIO DEL "PATA"

Deportes Concepción solucionó satisfactoriamente lo de Osvaldo Castro. Como debe recordarse, el "Pata Bendita" recibió parte de la prima en efectivo y parte en un documento a fecha. Al parecer el jugador necesitaba dinero y le pidió a un amigo que le cambiara el documento. Este aceptó, pero antes fue al Banco para cerciorarse de que había fondos suficientes. Sin embargo, allí le informaron que había problemas para su cobranza lo que motivó el reclamo lógico del jugador. Lo cierto del caso es que el cheque fue cambiado por otro de un conocido industrial de la zona con lo que se terminó definitivamente con esta ingrata situación.

NO HAY FUSION

Extraoficialmente se supo en la Asociación Central que sería rechazada la fusión entre Fernández Vial de Concepción e Iberia de Puente Alto. Asimismo trascendió que el candidato con mayores posibilidades de ingresar a Segunda División sería el Club de Deportes Los Angeles.

VACACIONES

Quince días de vacaciones se les otorgó a los jugadores de Colo Colo. Ayer fueron cancelados los premios y sueldos adeudados a todo el plantel. Lo correspondiente al hexagonal será liquidado una vez que cese la Universidad Católica que las ofició de empresario.

INTERES POR GALLARDO

Palestino se interesa por Julio Gallardo de Universidad Católica. La noticia la proporcionó Juan Aguado que es el nuevo gerente del club de colonia.

EL 22 COMIENZA EL FUTBOL 1969

El directorio de la Asociación Central de Fútbol acordó mantener invariables las fechas de inicio de los torneos provincial y metropolitano fijadas para el 22 de febrero y 8 y 9 de marzo, respectivamente. En la segunda fase del torneo, es decir la correspondiente al Campeonato de Honor, se elimina la competencia interesada, de modo que en cada fecha quedará un equipo bye. En cuanto a lo concerniente al trato económico, se mantendrán los mismos porcentajes que regían el año pasado, vale decir 60 por ciento para el ganador y 40 por ciento para el perdedor.

DESDE LAS 9 DE LA MAÑANA:

Colo Colo Elige su Nueva Directiva

Luego de cerca de dos años de intervención, el Club Colo Colo elige desde hoy sus nuevas directivas para el período 1969-70.

El acto eleccionario contará con la supervisión de la Asociación Central, entidad que fue la que designó la Comisión Interventora desde comienzos del año pasado.

Tres son las listas de candidatos a los diferentes cargos directivos, encabezadas por los socios Héctor Galvez Aravena, Eduardo Cajas Ibañez y Hugo Leno Galardo.

La Comisión Interventora hizo saber a la Central, que cerca de 5.200 socios tienen derecho a votar según lo estipulado en los estatutos de Colo Colo. Son socios con sus cuentas al día y que tienen una antigüedad en el club de más de un año.

Volan todos los socios que reúnan estas condiciones, desde Arica a Magallanes, pero el que debe emitir su sufragio tiene que hacerlo en Santiago.

La votación se inicia a las 9 de la mañana de hoy, en la misma sede de los albos, ubicada en calle Cienfuegos 41. Las mesas receptoras de sufragios están compuestas por funcionarios de la Asociación Central, de la Comisión Interventora y de las diferentes candidaturas.

A la lista del candidato Hugo Leno, le fueron reunidos siete nombres, que no reúnen los requisitos legales. Ellos son Oscar Bratten, Jorge Robledo, Juan Campos, H. Sáez, entre los más connotados. (Ver información anterior).

El recuento de votos se realizará mañana dominical, después de las 18 horas (hora de cierre oficial del escrutinio). Se calcula que el nombre de la lista ganadora se podrá conocer cerca de las 20 horas.

Según informaciones entregadas por las diferentes candidaturas, se anticipa que según de la partida, mas o menos el 40 por ciento de los socios con derecho los que llegarán hasta la urna, es decir, el candidato triunfante tendrá que reunir una cantidad aproximada de 800 votos.

Esta cantidad sólo es válida para el caso de las candidaturas de los señores Galvez y Cajas. El caso de Hugo Leno es diferente. Por acuerdo de la propia Asociación Central, y según el espíritu de la letra de los estatutos, deberá reunir los dos tercios del total de los sufragios, en caso contrario será triunfante el que obtenga la segunda mayoría.

Leno para vencer necesita un total de más de mil quinientos votos.

Héctor Galvez Aravena ha entregado la siguiente lista de directores: Vicepresidente Martín Maturana Ruiz y Rafael Sobore; tesorero Raúl Chávez D.; prosecretario Ramón Gómez C.; tesorero, Leonel Terán S.; prosecretario, Vicente Rivas López.

Hugo Leno sería acompañado en el directorio por los siguientes socios: Vicepresidentes, Humberto Sáez y Tucapel Jiménez; secretario, Harry Flores; prosecretario, Oscar Bratten; tesorero, A. Marchant y prosecretario, A. Palma.

Por su parte, Eduardo Cajas sería acompañado por los siguientes socios: Vicepresidentes, Agustín Vial y J. Beviá; secretario, H. Becerra; prosecretario, Sergio Castro; tesorero, R. Ahumada y prosecretario, A. Parada Vásquez.

En consecuencia, el porvenir de Pedro Rocha no está ya en el inquebrantable deseo de Gueffi-Cataldi, de mantenerlo en Peñarol, sino en el democrático voto de la asamblea soberana del club, que decidirá finalmente si se aceptan las propuestas (una de San Pablo por 300.000 dólares y otra similar de Boca Juniors) o si el popular "virgiliano" sigue con los colores mirasoles.

TORNEO DE VERANO DE AJEDREZ SE INICIA EL 24

Montenegro, Jorge Mujica, Cristian Montero, Claudio Orpinas, Eduardo Schroder y César Velásquez. Como un incentivo especial para los competidores, se ha asegurado la intervención del campeón nacional David Godoy, lo que dará mayor realce al torneo.

SOCIOS DE PEÑAROL EXIGEN VENTA DE PEDRO ROCHA

MONTEVIDEO, 7 (ANSA).— Un movimiento iniciado por un numeroso grupo de asociados de Peñarol, está derivando en una insolita situación: el impulso de la masa social para la venta de un crack.

Cuando en todos los casos conocidos hasta el momento, la masa social se ha movido en sentido inverso, es decir, para evitar la transferencia del crack, en Peñarol se da el caso contrario.

Efectivamente, a través del reciente período pre-eleccional y conocido del abultado déficit en las finanzas uruguayas, la fórmula Gueffi-Cataldi reafirmó que Rocha era intranferible y en ese sentido volvieron a manifestarse luego del aplastante triunfo que mantiene a estos dirigentes al frente del campeón uruguayo. Incluso respondieron con la más cerrada negativa a propuestas llegadas desde Argentina y Brasil, por un monto increíble: trescientos mil dólares.

Pero en las últimas horas, un grupo de asociados ha entendido del caso que el asunto pase a una decisión de asamblea, liberando a los señores Gueffi y Cataldi de su decisión anterior. El grupo promueve la venta de Rocha y en ese sentido está interesando al resto de los asociados, que serán convocados a una asamblea próxima para decidir el punto.

En consecuencia, el porvenir de Pedro Rocha no está ya en el inquebrantable deseo de Gueffi-Cataldi, de mantenerlo en Peñarol, sino en el democrático voto de la asamblea soberana del club, que decidirá finalmente si se aceptan las propuestas (una de San Pablo por 300.000 dólares y otra similar de Boca Juniors) o si el popular "virgiliano" sigue con los colores mirasoles.

PEDRO ROCHA. Los socios de Peñarol —un sector de ellos— patrocinan su venta. La directiva lo había declarado intranferible.

El "Chuncho" Retuvo a Lasso y Contreras

El jueves en la tarde renovaron contrato con Universidad de Chile, Carlos Contreras y el ecuatoriano, Félix Lasso.

Estos dos jugadores fueron los últimos en arreglar su situación con la tienda laica, poniendo término de esta manera a los rumores que hablaban de un posible alejamiento, en especial en lo que concernía a Contreras.

Ambos jugadores acordaron aceptar las condiciones económicas ofrecidas por el club. De este modo, sólo resta en la "U" solucionar el problema entrenador.

Por otra parte, la directiva universitaria dio a conocer que no habrá nuevas contrataciones en el presente año.

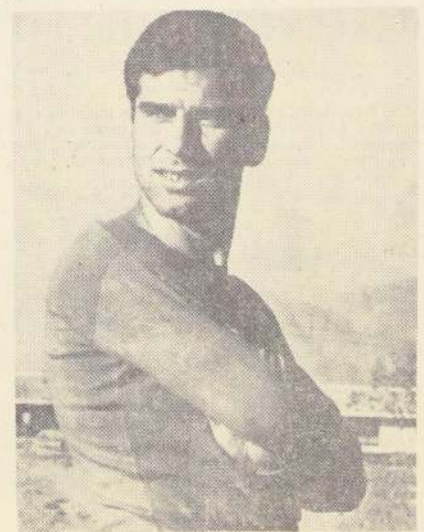

CARLOS CONTRERAS

Candidatura de Lepe Aclara su Situación

En la sede de la ANEF se reunió ayer al mediodía el comando de la candidatura a presidente de Colo Colo de Hugo Lepe. La reunión tenía por objeto entregar a la prensa una aclaración sobre los nombres de los socios recusados por la Asociación Central al no reunir los requisitos indispensables exigidos por los estatutos de la entidad alba.

Sobre el caso de Jorge Robledo, uno de los socios tachados, el Comando de Lepe, señaló que si bien es cierto Robledo no es socio de Colo Colo registrado en la sede central en Santiago, es por otra parte presidente honorario de la filial de los albos en Rancagua, desde hace varios años. Además, si este requisito, según el Comando, no fuera indispensable, la votación que se le exige a Lepe del sesenta y seis por ciento de los sufragios, permitiría a Robledo postular con cualquier antigüedad.

Para el caso de los socios Sáez y Oscar Bratter, no existe anomalía por cuanto ambos socios están cotizando cuotas y tienen pagadas estas mismas, hasta marzo de este año, hecho comprobado, al exhibir a la prensa dichos socios sus carnets.

El lunes 24 empezará a jugar el Torneo de Verano de Ajedrez, que organiza en conjunto el Departamento Didáctico de la Dirección de Deportes del Estado y el Club de Ajedrez "Chille", bajo el patrocinio de la Federación Chilena.

Al torneo, destinado a jugadores menores de 21 años que más han destacado en los últimos tiempos, se ha invitado a los siguientes jugadores: Juan Belmonte, Patricio Carrasco, Mauricio Carrasco, Pedro Donoso, Rodrigo Flores, Alberto Montenegro, Jorge Mujica, Cristian Montero, Claudio Orpinas, Eduardo Schroder y César Velásquez. Como un incentivo especial para los competidores, se ha asegurado la intervención del campeón nacional David Godoy, lo que dará mayor realce al torneo.

René Letelier será el director general del campeonato, actuando de fiscales todos los directivos de los clubes ajedrecísticos de la capital.

Los jugadores invitados deben confirmar su participación antes del día 16 del presente. El sorteo numérico tendrá lugar en los salones del Club Chile, el sábado 22, a las 19.30 horas.

El Pinar: DEFENSOR EL PINAR GANO POR 4 A 1 A LOS URUGUAYOS

EL PINAR (corresponsal: Virgilio Samaritani M.). Siempre la presentación de una selección ha sido tema complejo para quienes tienen la misión de criticar o de señalar los posibles defectos o de indicar lo positivo de su formación.

Cumpliendo su primer compromiso de esa cuota que está predispuesta para la preparación preinterligas, la selección de la Liga Deportiva El Pinar, enfrentó el sábado recién pasado al equipo uruguayo Rápido Punta de Rieles.

Luego de haber hecho la entrada al campo la selección de la Liga con su uniforme amarillo con botamangas verdes en correcta formación, portando la bandera de la república oriental, alinearon frente a los mástiles de ambos países para escuchar los himnos patrios e intercambiar banderines entre jugadores.

No fue de las más meritorias actuaciones que cumplió la selección de esa liga, quizás porque el rival no fue peligroso en su planteamiento y sus recursos limitados hicieron que el partido fuera lento, a ratos mudo y a las mejores cargas las proporcionó la delantera amarilla, sincronizadas por las hábiles maniobras del puntero derecho por donde se gestaron la mayoría de los avances pinarinos.

Y consta que las observaciones que siguen no pueden significar crítica a un triunfo que, como el conseguido por la selección en esta oportunidad, merece objeciones al ser considerado individualmente, pero sí sirve para establecer comparaciones con respecto al rival que en representación del estado actual del fútbol uruguayo, desempeñó tan poco airoso papel en su última presentación que vimos el sábado recién pasado en cancha del Estadio El Pinar.

Mu y lejos el equipo de Rápido Punta de Rieles impresionó de ser una fuerza colectiva con un planteamiento de 4-3-3 que hubiera brindado un encuentro emotivo o hubiera sido más intenso el trián en ambos arcos. No era un cuadro macizo, entero, sin mayores fallas, que si cada vez, no lo era hasta lograr empujar enteramente las camisetas al rival, costó mucho convencer de las bondades que se le atribuyen al cuadro uruguayo.

Desarticulado, deshecho, sin ánimo para la lucha en la que sólo el tráfico de uno que otro jugador uruguayo no era bastante para contrarrestar la presión de la delantera pinarina, que pese de no contar con jugadores más hábiles en el dominio del balón, llegaban con mayor facilidad a la valla oriental. Así, como al correr de los minutos la presión amarilla-verde, en sucesiones de pases, desde la derecha hacia el centro coronó su trabajo con la oportuna intervención del jugador Eugenio Herrera para interceptar una pelota que ya parecía perderse, y así, abrir el marcador en favor de la selección pinarina.

Tampoco, reaccionaron los uruguayos y su juego resultó estéril al tratar de entrar apoyándose en físico y sus escasos recursos fueron presas de la sistemática marcación que ejercieron los cuatro zagueros de la defensa, destacándose la figura de relevantes condiciones en el apoyo y en el quite el No 4, Daniel Olivares; siguiéndole en el mérito el otro marcador de la punta derecha, joven al igual que el anterior, Fernando Contreras.

Luego siguieron las sucesivas y fáciles conquistas de la selección que no acusaron la menor reacción de los uruguayos, que en ningún momento instaron buscar el descuento ni mucho menos a nivelar el partido, dejándose llevar por la lentitud de sus integrantes que a ratos presionaron para levantar la monotonía del juego.

En esta forma, así inadvertidamente, como nos tiene acostumbrados la selección de la Liga Deportiva El Pinar, ha venido demostrando su progreso en cuanto a organización de juego, seriedad de finalizar contragolpes de los cuales la mayoría fueron cifras que aumentaron el marcador, en un encuentro que, dentro de la mediocridad, trató de agradar y brindar un buen espectáculo al escaso público que dio cita al Estadio El Pinar, donde los preliminares dieron la nota emotiva de lo que es fútbol agguerrido y pujante.

A primera hora se enfrentaron la selección de Villa Sur B y el equipo O'Higgins de Quinta Normal, venciendo el primero de los nombrados por la abultada cuenta de 5 a 3.

Luego disputaron un encuentro ardoroso la selección A de Villa Sur, campeona de San Miguel y la selección de la Villa San Miguel, de la misma comuna, venciendo estrechamente la primera nombrada por el score de uno por cero. Lo más agradable debieron haber terminado con el marcador en blanco, pues ambas escuadras se dieron todo por el todo para brindar un buen espectáculo.

Actuación individual de cada integrante de la selección pinarina.

1) Pedro Zúñiga, un veterano guardapalos de los alrededores. Bien. 2) Fernando Contreras, un marcador tipo estampilla, no deja dar respiro a ningún puntero. Excelente cometido. 3) Raúl Vera, un excelente zaguero centro; pero tuvo algunas fallas que trajeron complicaciones para los colores pinarinos. Más que regular. 4) Daniel Olivares, lo mejor de la defensa; batallador tanto en el apoyo como en el quite. Una gran revelación. 5) Luis Madariaga, de regular desempeño; lo que era una gran promesa dentro de la liga, solamente le queda la experiencia y nada más. Regular. 6) Antonio Espinoza, de juego desordenado tanto en el apoyo como en el quite; ya que su misión de copar el mediocampo deja totalmente huérfano al ataque con su exagerada retención del balón. Regular. 7) Luis Muñoz, la hormiga hacendosa de la delantera, quien con su endemoniada dribling gestó las mejores creaciones de gol. Velocidad, endiablado con sus mejores armas, pese a su juventud. Excelente. 8) Raúl Ramírez, se vio poco, quizás porque la dupla no funcionó como se esperaba; faltó coordinación. 9) Héctor Hidalgo, poco aportó, al parecer no estaba en su mejor tarde, o estaba fuera de puesto. Regular. 10) Eugenio Herrera, parecía que lo mejor lo hubiera hecho de centrodelantero; bien estuvo en la ejecución del bombazo con que bató al arquero uruguayo. Bien. 11) Eduardo Delgado, de gran nivel y de una velocidad recomendable; pero no supo aprovechar la lentitud de la defensa uruguayo. Bien, ya tendrá ocasión de demostrar su nominación en la selección.

También actuaron Zelada, Riveros, Baeza y otros que no aportaron nada para levantar la mediocridad del encuentro, entre chilenos y uruguayos. Así se cerró una etapa más de la selección de la Liga Deportiva El Pinar, en campaña de preinterligas para conformar un cuadro que rinda de acuerdo con los atributos futbolísticos que poseen cada integrante. En la parte técnica estuvo el recordado crack Armando Norton Contreras.

La Reina: FN LA HIGUERA. RECIBEN A SU MAJESTAD

(Despacho de Aarón Correa).— El Club de Deportes La Reina de la comuna del mismo nombre, enfrenta hoy al poderoso Club Deportivo La Higuera, con tres adultos en disputa de un balón por puntaje acumulativo de 2, 4 y 6. Empezarán las terceras series a las 14.30 horas. La cancha está ubicada en Macul, al final de micros, libres o buses La Higuera. Para este importante encuentro el Club de Deportes La Reina, se hará representar con su cuadro de honor, por los siguientes jugadores: Jorge Avalos, Juan Pérez, Julio Vera, Víctor Vega, Ricardo López, Arturo Saavedra (capitán), Sergio Cifuentes, Roberto Salinas, Alejandro Novoa, Víctor Norambuena y Luis Fernández.

El domingo 16 del presente el Club de Deportes La Reina, viajará a la localidad de San Vicente de Tagua Tagua a enfrentarse con sus tres equipos adultos al Deportivo Santa Juana. Especialmente invitados a este paseo deportivo el Deportivo Popular, los que desde estas columnas dan los más sinceros agradecimientos.

POPULAR AL DIA



Basketbol: DESDE NIÑOS HASTA AHORA. CON EL CLUB DE SUS AMORES

Los buenos basquetbolistas del Deportivo Hipódromo Chile, están de nuevo haciendo noticias, por dos razones. Están de aniversario y participan en un cuadrangular con tres entidades que son respetadas dentro del basquetbol de los barrios.

En el grabado: Los buenos muchachos del Hipódromo Chile, quienes hicieron lo posible por vencer al Deportivo Las Torres pero éstos los derrotaron por 59 puntos contra 30. El equipo de los Hipócos nos muestra en el grabado que los iniciadores de estos eventos, aún pueden hacer goles.



En Las Barrancas, se jugará esta tarde un gran encuentro entre Atlético Independiente, de Mendoza, con el campeón de 1967 y 1968, Deportivo "Población Blanqueado". Este encuentro internacional está programado para las 17.30 horas, en el Estadio Municipal, de Las Barrancas. ¡Vaya, que será bueno el partido!



Graneros: LOS JOVENES DEL "CHIPRODAL" JUGARAN EN EL PERU

Alejandro Segovia, desde Graneros, nos informa que el primer equipo infantil del Deportivo Chiprodal de esta ciudad, tiene programado para el día 10 de febrero, la salida en bus especial, al Perú.

En reciente gira por la ciudad de Los Angeles, este equipo infantil ganó a todos los cuadros sureños con que jugaron, los rivales más difíciles los tuvieron en Los Angeles, pero no perdieron ningún partido.

Ahora, cuando falta poco para ir de nuevo a ese país, recordan con satisfacción la gira anterior, donde jugaron 33 partidos, de los cuales ganaron 27, empataron 4 y sólo un encuentro perdido, tuvieron 113 goles a favor, 24 goles en contra.

Los jóvenes del Chiprodal tienen edades que fluctúan entre los 14 y 16 años y nuevamente en esta gira, va el mismo equipo que el año pasado dio tantas satisfacciones a los granerinos.

La estrella máxima del año pasado fue Jaime Urteola, quien logró batir en 22 oportunidades las vallas peruanas lo igualó en efectividad, Jorge Carvajal.

Lo más lindo de estos jóvenes deportistas, es que el dinero reunido en carnavales, malones y rifas, agrando juntar lo suficiente para hacer esta gira que perdurará en sus mentes.

Juan Santelices, Pedro Medina, Guillermo Román, Luis García, José Galligüilos, y Manuel Villar.

Los ganadores formaron con: Pedro Muñoz, (15 puntos), Alfonso Aspe (14), Benito Vázquez (14), Ramón Silva (7), Andrés Silva (6), Digol Mateluna (3), y Enrique Leiva.

Del próximo encuentro entre Elstein Santa Rosa y Las Torres, saldrá el ganador del cuadrangular que organizó el Club Hipódromo Chile, para celebrar su aniversario.

Atento Osorno: DEPORTIVO "GOL Y GOL" LLEGARA A ESA CIUDAD

Recientemente el Club "Gol y Gol", de la Liga La Marina, coronó a su Reina de Verano, señorita Diuvidle I., quien ganó por una gran cantidad de votos a su más cercana rival.

Al ser coronada por su señora madre, Ubelinda Araya de Saavedra, ambas lloraron de emoción por tan lindo momento.

Mario Guajardo, Corresponsal de LA NACION en la Liga La Marina, nos cuenta que después de la coronación hubo un baile, que se prolongó hasta avanzadas horas de la madrugada y, a la vez, sirvió de despedida al cuadro de honor de la institución, el que está viajando por la zona sur, Valdivia, Los Lagos, Corral y Futrono, con posibilidades de llegar a Osorno. Desde la zona sur, Guajardo nos mandará noticias deportivas "fresquitas", ya que va en viaje con ellos, gentilmente invitado.



Semifinales del Monumental TROPEZON CON BRASIL Y PUDAHUEL - 20 DE ENERO

Tropezón con Brasil y Pudahuel con 20 de Enero, de Conchalí. Esos serán los cuatro clubes que disputarán las semifinales del Campeonato Monumental de Fútbol de los Barrios, que mañana domingo, seguramente ante un estadio repleto de público, deberán luchar denodadamente por el triunfo en la primera pata de la clasificación para el título.

El Estadio Walter Müller será el escenario de estas expectantes confrontaciones. No hay duda que el match entre el cuadro autobusero del Tropezón y Deportes Brasil ha sido considerado como una auténtica final, sin desconocer los atributos y virtudes que adornan a Pudahuel y 20 de Enero. Pero, sorteo es sorteo, y así se dieron las cosas.

EL PROGRAMA

El programa de mañana domingo, en el Estadio Walter Müller, por la primera semifinal, pondrá frente a frente, a las 16 horas, a Deportes Pudahuel y 20 de Enero. Tanto los de Las Barrancas como los de Conchalí, han dejado para esta jornada la demostración de su poderío, después de haber venido eliminando rival tras rival en la rueda de clasificación de los 32 clubes campeones, tanto de provincias como de Santiago.

TROPEZON CON BRASIL

Sin embargo, el match que más atrae es el de Tropezón con Brasil, quienes jugarán a las 18 horas. Uno de los dos quedará para la disputa del título frente a Pudahuel o 20 de Enero. Es tanta la importancia del encuentro que ambos elencos han sido concentrados por sus directivas, en espera de lograr el primer triunfo el domingo último. Carrievanas de aficionados invadirán el Estadio Walter Müller, que para el Consejo Ejecutivo Nacional ha sido medida de disponer de nuevas localidades en el reducido de Gasco.

MINUTA DEPORTIVA AMATEUR

El domingo viajará a las playas de Llanquihue Club de Deportes "River Plate", de la Comuna de Llanquihue. La delegación va a cargo de José Parra, presidente de esta prestigiosa entidad. La partida será a las 7 horas, desde Macul con Los Encinos.

La Selección de Baby-Fútbol de la Liga de Deportes "Villa Salvador Cruz Gana", derrotó al equipo "Los Perros Ratos", dejándolos como tal, ya que ganó con su equipo de honor por 4 goles a 1, 2-0, por la cuenta de 8 tantos por 5, y empatando el tercero a un tal. Su próximo rival es Deportivo Santos.

El domingo 9 finaliza en San Francisco de Macul la segunda rueda de eliminatorias, donde se jugará a efecto el sorteo. De los 44 clubes participantes sólo quedaron clasificados 11.

En el Estadio Municipal de Las Barrancas, hoy un gran Festival Internacional de la Independencia con la participación del elenco argentino "Atletico dependiente", y cuya programación es la siguiente: 15 horas: Población Blanqueado con Juventud dependiente de Las Barrancas (juv.); 16 horas: Población Blanqueado con Unión San Martín; 17.30 horas: Población Blanqueado con Santa Teresita; y a las 18 horas, Población Blanqueado con Atlético Independiente.

Mañana disputan el título en la localidad de Los Encinos, en la serie, Deportivo Eléctrico con Macul y en la 2ª serie, Deportivo Estrella con Deportivo Estrella.

Por el Campeonato de los Barrios de Las Barrancas se disputan mañana las siguientes encuentros: San Pedro con J. M. Carrera; 19 horas: Población Blanqueado con los conjuntos de 7 de Enero con Deportivo Población Blanqueado.

Hoy finaliza el Campeonato de Viejos Cracks de la Liga Independiente en la cancha Los Encinos. El favorito, se mide con Víctor Muñoz, campeón de la Liga Independiente, en el partido que será dirigido por el pito internacional, Manuel Espinoza, de los registros del campeonato Loyola. De semifinales juegan Enrique Muñoz con Carlos Dittborn, y los infantiles juegan Enrique Muñoz con Nacional Fischer. El ganador se adjudica un premio de \$ 5.000 y un viaje al sur de Chile.

El Club Deportivo Santiago Racing este fin de semana no tuvo actividad deportiva, debido a los socios Eduardo y Fernando Leiva se encuentran de viaje al fallecer Ernesto Leiva.

El Club Deportivo "Victoria", Cuarto Sector de la Liga La Marina, el domingo recién pasado enfrentó al Deportivo Población Blanqueado en la cancha de los Encinos, registrándose en las tres divisiones, a dos goles. Este domingo tienen como rival al Deportivo Unión Lota, jugando en su cancha y empatando los terceros equipos a las 15 horas.

Con cinco encuentros y en diversas canchales sigue este fin de semana el certamen Operación Fútbol, que es el primero que se realiza en Chile. disputa del Gran Trofeo "Pancho Rivera". En este evento participan diez clubes de diversas comunas. Jugarán en las canchas de las Poblaciones Santa Rosa, Santa Elena y otros, llevando el control de la Liga Municipalidad de La Cisterna.

Hoy a las 23 horas, será coronada la reina de la fiesta será una de las más recordadas en la historia de la Liga de Fútbol de la Comuna de Quinta Normal, ya que la reina cuenta con muchas simpatías, como lo prueba con la alta emoción que logró adjudicarse el trono, y en verdad se lo merece.

Los Viejos Cracks del Deportivo "Población Blanqueado" enfrentaron al de igual categoría al Deportivo "Barros Luco", ganando con sus dos equipos por la cuenta de 4 y 3 tantos contra cero, respectivamente.

Nuñoa: OTRO TRIUNFO DE SELECCION DE LA "VILLA CRUZ GANA"

(Gentileza de Carlos Baeza Albornoz).— El bastante éxito está actuando la selección de la Liga de Deportes Villa Salvador Gana de la Población del mismo nombre y que es dirigida por Carlos Landeros, Víctor Salas, Manuel González y José Torres. En sus dos actuaciones anteriores han derrotado en forma contundente a sus contendores que se han salido al paso. Fue el Deportivo Antonio Cabello, al cual vencieron por sus tres divisiones. En 3.0 por la cuenta de 5 tantos vivieron a 3; en 2.0 por 7 goles a 4 y con su cuadro de Greidero por el abultado score de 13 a 6, lo que no disminuyó de su gran superioridad. Finalizado este partido, el del Antonio Cabello del barrio San Pablo, fue el más digno rival.

Su segunda presentación se llevó a efecto en las canchales pasado, frente al Club Deportivo Los Perros Ratos de San Joaquín de la Comuna de San Joaquín, donde nuevamente los muchachos de la Cruz Gana, demostraron su gran habilidad en el manejo del balón en este difícil deporte. Con su tercer triunfo dramático, pataaron a un gol; en 2.0 ganaron por 8 goles a 2 de Marín en el plato fuerte de esta reunión, ganaron por 5 goles a 2, en 3.0 por 4 a 1. Cabe hacer notar en esta ocasión, los grandes triunfos de la Cruz Gana, en los encuentros a la gran caballería del Club Deportivo Los Perros Ratos, que pese a ser derrotados en un duro match, al igual que su seguidora hinahada. Su contendor será el Club Deportivo Santos, de la Comuna de Quinta Normal, el miércoles 17 del presente en su cancha que está ubicada en calle Los Encinos con Via Ocho.

Quinta Normal: ELIZABETH I ENTREGA SU TRONO A ALICIA, LA UNICA

Elizabeth I., Reina del año pasado del Deportivo Ventud Loyola, coronará esta noche a S. M. Alicia la Reina del presente año. La fiesta será en gran calle Mercurio esquina de Llanquihue de la Comuna de Quinta Normal. En el grabado, el primer ministro de la Reina, el Sr. Baeza Albornoz, entrega el trono que la distinguió como la Reina de la Liga de Fútbol de la Comuna de Quinta Normal, a la nueva Reina, Alicia I., quien logró una de las mayores mayorías que se recuerda en la Comuna de Quinta Normal. Felicitades Alicia I., y no olvide a la Reina anterior, el Sr. Magnate Naviero, Reza I., quien fue su apoderado. Así nos contó Crispín, nuestro informador.



Hipódromo Chile

SABADO 8 DE FEBRERO DE 1969

PRIMERA CARRERA.— 1.400 metros.— 10a Serie.— A las 16.00 horas.— (Indice: 0 a 7).— PRIMERA VALIDA PARA LA TRIPLE N.º 1.

4. Reaparece	1 Prepondite	55.13	D. Basalto	V. Contreras
Reaparece	2 Asturias	54.51	B. Campos	A. Muñoz
Reaparece	3 C. Dimension	54.11	J. O. Salinas	A. Muñoz
5.8	4 S. de Chile	51.12	R. González	J. Troya
6.12.3.9	5 Mailloquin	54.8	R. González	E. Becar
1.11.6.9	6 Predicador	54.9	D. Cerda	O. Jara R.
8	7 C. Kann	53.7	P. Herrera	I. Duque
4.5.10.9	8 Manidú	53.2	B. García	J. Posadas
6.7	9 S. Bella	49.1	J. Eguren	L. Rojas
3.6.7.11	10 Bergamota	48.10	N. N.	H. Yañez
13.12	11 Chamberl	48.14	J. Burton	L. Rodríguez
12.10.6	12 El Trebol	48.15	A. Farías	J. Vial
9.5.12.9	13 Excentrico	48.6	N. N.	L. Gasmuri
4.13	14 M. de Hirs	48.4	L. Murillo	R. Quiróz F.
Reaparece	15 Raso	48.3	J. Bustamant	C. Castro
	16 W. Lamb	48.16	N. N.	

CORRAL: 2 con 3 y 4.

SEGUNDA CARRERA.— 950 metros.— Condicional.— A las 16.30 horas.— (Tres años).— SEGUNDA VALIDA PARA LA TRIPLE N.º 1.

8.11.	1 Alice	55.8	L. Rivera	R. Villa
11.	2 B. Trago	56.3	R. Amestelly	H. Yañez
11.11.10.	3 Diverso	56.3	R. González	R. Quiróz F.
8.5.2.9.	4 H. Bord	56.1	R. Rojas	L. Rojas
2.3.	5 L. Kent	56.10	V. Ubilla	M. Martínez
Reaparece	6 M. de Hirs	56.12	B. García	A. Vodanovic
2.13.2.5.	7 Trompifay	56.4	S. de Chile	C. Santos
4.14.	8 Colcuma	53.5	E. Soto	P. Bagú
6.3.2.	9 Guerriere	53.11	A. Salas	A. Sepúlveda
Reaparece	10 Rebozo	53.7	V. Bravo	F. Gasmuri
2.8.	11 Silenciada	53.2	N. N.	J. Posadas
6.7.10.6.	12 Verina	53.8	N. N.	

TERCERA CARRERA.— 1.400 metros.— 9a Serie.— A las 17.00 horas.— (7 al 10).— TERCERA VALIDA PARA LA TRIPLE N.º 1 Y PRIMERA VALIDA PARA LA TRIPLE N.º 2.

Reaparece	1 D. Nicolás	54.14	R. Pradenas	J. Vial
9.4.11	2 Diminuta	53.7	R. Claveria	A. Gutiérrez
3.3.5.9	3 D. Doña	53.11	J. Amestelly	R. Maggi
10.7	4 Kismet	53.9	D. Basalto	F. Gasmuri
Reaparece	5 R. Lady	53.2	S. Azocar	H. Miranda
3.6.2	6 Temerario	53.6	E. López	E. Barticevic
4.2.6	7 Chantrelle	53.1	B. Campos	A. Sepúlveda
3.8.5	8 Guila	52.13	E. Soto	L. Toledo
3.8.3.11	9 Rockete	52.13	L. Caroca	L. Toledo
Reaparece	10 Mundial	52.4	R. Castro	J. Muñoz
6.3	11 Velocidad	52.8	S. Vázquez	C. Urbina
10	12 Artemio	51.3	J. Eguren	U. Duque
6.3.1.9	13 Marival	51.10	D. Cerda	D. Torres
4.9.17.9	14 Salto	51.5	B. García	E. Becar

CUARTA CARRERA.— 950 metros.— Condicional.— A las 17.30 horas.— SEGUNDA VALIDA PARA LA TRIPLE N.º 2.

Debutante	1 Anamaru	53.11	V. Bravo	L. Contreras
Debutante	2 Dilatada	53.5	D. Cerda	A. Muñoz
5	3 M. Therese	53.9	J. Castillo	D. López
Debutante	4 Magritte	53.3	E. López	J. Castro
2	5 Miria	53.2	O. López	M. Muscat
Debutante	6 Picaronaza	53.7	E. Soto	A. Sepúlveda
Debutante	7 Sara	53.6	J. Salinas	A. Gutiérrez
Reaparece	8 Sapiencia	53.1	H. Olguin	H. Claveria
Reaparece	9 S. Quimera	53.4	J. Pacheco	J. Muñoz
Debutante	10 Stanzana	53.8	J. Eguren	Fco. Castro
Debutante	11 Tatarina	53.8	D. Basalto	C. Valenzuela
Debutante	12 V. Tip	53.12	S. Azocar	N. Peralta

(218) QUINTA CARRERA.— 1.400 MTS.— 7a. Serie.— IND. 13 al 17.— A las 18.00 horas.— (Tercera valida para la Triple N.º 2 y primera valida para la Triple N.º 3).

13.15	1 La Yaya	53.7	R. Claveria	J. Muñoz
12	2 Mazarino	53.7	E. López	L. Rodríguez
1.7.4.1	3 Sebastian	53.13	J. Amestelly	R. López
4.2.3.2	4 Cobija	53.12	J. Pacheco	E. Sola
13.7	5 G. Sea	52.1	H. Olguin	F. Castro
12.14.15.9	6 Amarina	51.14	O. López	H. Pareda
Reaparece	7 V. Bon Bon	51.10	P. Herrera	J. Muñoz R.
1.2.9.2	8 El Negro	51.8	C. Pecho	A. Abarca
15.6.8	9 La Dora	51.4	E. Soto	C. Santos
5.2.4.3	10 Leopardo	51.2	V. Ubilla	O. Jara R.
4	11 Pindaro	51.5	H. Pilar	V. Contreras
3	12 Audencia	50.11	S. Azocar	A. Breque V
2.7.1	13 Jack Soo	50.6	J. Salinas	A. Gutiérrez
2.5.8	14 Saxophone	49.9	A. Salas	A. Ramirez

(219) SEXTA CARRERA.— 1.200 MTS.— CLASICO.— A las 18.35 horas.— (SEGUNDA VALIDA PARA LA TRIPLE N.º 3).

1.5.1.1	1 Oportuno	53.1	V. Ubilla	A. Donati
2.4.1.3	2 Humaso	53.7	P. Ulla	J. Castro R.
Reaparece	3 Piastre	54.8	J. Salinas	J. Mejer
Reaparece	4 Agarrón	51.4	H. Olguin	J. Muñoz R.
Reaparece	5 M. Da Gusto	48.3	J. Duarte	J. Muñoz R.
1.4.1.2	6 Mindango	50.2	S. Azocar	J. Bernal G.
1.2.2.3	7 Griterio	47.6	R. Claveria	E. Beuzenberg
Reaparece	8 Tia Pepa	47.5	J. Castillo	L. A. García

SEPTIMA CARRERA.— 1.400 metros.— 8a. serie.— A las 19.10 horas.— (10 al 13).— Tercera valida para la Triple N.º 3 y primera valida para la Triple N.º 4.

Reaparece	1 Avera	54.17	C. Ojeda	R. Rabello
6.2.4	2 Chollino	53.5	V. Bravo	A. Sepúlveda
5.14.13	3 Chorten	54.3	M. Alguin	R. Allen
Reaparece	4 Jaleña	54.14	R. Rojas	M. Martínez
4.6.3.2	5 Animada	53.13	J. Pacheco	L. Alvarez
2.5	6 Barge	53.6	S. Azocar	E. Becar
3.5.4.4	7 Fouquet	53.7	J. Salinas	F. León
6.4.15.11	8 Machali	53.8	B. Campos	A. Sepúlveda
7.8.2	9 Araujo	52.15	E. López	A. López
Reaparece	10 Chorlita	52.12	J. Amestelly	H. Miranda
10.3	11 Rosa T.	52.2	N. N.	F. León
Reaparece	12 Sector	52.9	H. Olguin	A. Vodanovic
Reaparece	13 Contrapunto	51.5	V. Ubilla	H. Gasmuri
15.10.11	14 Lady P.	51.4	J. O. Salinas	L. Alvarez
8.2.4	15 Mondragón	51.1	A. Parra	R. Bernal G.
12.12.7	16 Normal	51.10	L. Murillo	V. Contreras
14.12	17 Principe	51.15	R. Sagardía	H. Parra

OCTAVA CARRERA.— 1.400 metros.— 6a. serie.— A las 19.45 horas.— (17 al 21).— Segunda valida para la Triple N.º 4.

6	1 Gutierrez	54.2	M. Ramirez	O. Jara R.
7.3.12	2 Bahomey	53.5	V. Bravo	A. Sepúlveda
3.3.6.5	3 Lagan	53.12	C. Pecho	R. Allen
8	4 Chaguna	53.11	J. Castillo	J. Muñoz R.
3.12.10.7	5 Haria Luz	52.7	J. O. Salinas	R. Rabello
1.5.3	6 Motel	52.13	S. Azocar	H. Miranda
8.9	7 Pitiquin	52.9	A. Parra	E. Becar
6.5.2	8 Torpeza	52.3	J. Pacheco	F. León
2.4.4.3	9 Catedral	51.6	V. Ubilla	L. Contreras
Reaparece	10 Pituto	51.1	D. Cerda	L. Toledo
6.9.13.11	11 Reading	51.10	R. Castro	A. Donati
6.5.7.7	12 Fortuné	50.4	O. López	D. Torres
Reaparece	13 Picadero	50.8	E. López	V. Contreras

NOVENA CARRERA.— 1.400 metros.— 4a. Serie.— A las 20.20 horas.— (28 al 36).— Tercera valida para la Triple N.º 4 y primera valida para la Triple N.º 5.

Reaparece	1 Mas Nada	56.11	N. González	F. Castro
Reaparece	2 Caliboro	55.8	C. Pecho	J. Claveria
Reaparece	3 Rasmillon	55.19	V. Bravo	J. Muñoz R.
1.3.11.3	4 Asturiano	54.7	C. Ojeda	R. Rabello
2	5 Tigreito	54.6	E. Guzmán	O. González
8	6 Chamico	53.4	B. García	I. Duque
2.1	7 Nontuela	53.2	R. Sagardía	V. Ramirez
6.13.13	8 Paciente	53.12	J. Amestelly	E. Rodríguez
1.4.2.1	9 M. Shear	52.14	J. Pacheco	O. Jara R.
10.9	10 M. Shear	51.1	J. Castillo	F. Castro
5	11 Marial	50.13	S. Alcaide	R. Herrera
8	12 Pay Roll	49.9	U. Gaste	M. Valenzuela
6.2	13 Rucamilla	49.3	V. Ubilla	A. López
	14 P. a Poco	48.5	J. Salinas	A. Breque V.

DECIMA CARRERA.— 1.400 metros.— 5a. Serie.— Indice 20 al 31.— A las 20.35.— Segunda valida para la Triple N.º 5.— Se correrá con luz artificial.

7.5.12	1 Perdido	58.15	M. Valdivieso	O. Jara
10.11.11	2 Bonanza	55.3	J. Amestelly	E. Rodríguez
3.5.1.1	3 Shimaneku	54.9	S. Azocar	H. Gasmuri
2.9.1	4 Hercúles	53.7	C. Pecho	R. Allen
3.2.2.1	5 S. George	52.13	J. Pacheco	J. Castro R.
3	6 Abordaje	51.6	E. Guzmán	S. González
7.7.4.8	7 Abi Viene	51.13	R. Sagardía	A. Donati
2.8.12.6	8 Bismarck	51.12	D. Cerda	D. Torres
12.8.12.12	9 Rasurado	49.2	O. López	C. Tapia
14	10 Cantuta	51.8	J. Salinas	J. B. Castro
6.13.7	11 Dominante	51.10	L. Caroca	N. Peralta
6.14.9	12 Telero	51.4	E. Soto	E. Sola
Reaparece	13 Xifodonte	50.1	J. Eguren	H. Claveria
7.5	14 Candombe	49.11	A. Parra	R. Bernal
6.7.7.1	15 Helene	49.5	J. Castillo	H. Pareda
4.9	16 Significa	47.14	H. Pilar	E. Becar

CORRAL: 8 con 9.

PRONOSTICOS DE LA PRENSA Y RADIO (H. CHILE)

	1ª Carrera	2ª Carrera	3ª Carrera	4ª Carrera	5ª Carrera	6ª Carrera	7ª Carrera	8ª Carrera	9ª Carrera	10ª Carrera	11ª Carrera	12ª Carrera
LA NACION	Asturias Excentrico Manidú	L. Kent Trompifay B. Trago	R. Lady Velocidad Temerario	Picaronaza Sapiencia S. Quimera	Audencia Cobija Amirina	Mindango Humaso Oportuno	Animada R. Tempran Araujo	Torpeza Motel Chaguarama	P. a Poco Nontuela Caliboro	S. George Dominante Xifodonte	Sorrelito Enrico Sindicado	Sorrelito Enrico Sindicado
LA TARDE	Asturias Manidú Excentrico	Trompifay L. Kent H. Bord	R. Lady Chanterelle Velocidad	S. Quimera Sapiencia Miria	Audencia Cobija Sebastiao	Humaso Mindango Oportuno	R. Tempran Barge Bouquet	Motel Guitarreando Chaguarama	P. a Poco Nontuela Caliboro	Xifodonte Heino Shimaneku	Sorrelito Enrico Sindicado	Sorrelito Enrico Sindicado
EL ENSAYO	Manidú C. Kann Excentrico	Colcuma Silenciada L. Kent	R. Lady Chanterelle Doña Doña	S. Quimera Miria M. Therese	Pindaro Leopardo Sebastiao	Me Da Gusto Humaso Mindango	Chorlita Chollino Barge	Motel Togreza Fortunon	P. a Poco Caliboro Nontuela	S. George Heino Shimaneku	F. Boy Sorrelito Campanario	F. Boy Sorrelito Campanario
LA HIPICA	Preponderan C. Kann Predicadora	Trompifay Guerriere H. Bord	Doña Doña Temerario Velocidad	Miria Saga M. Therese	Sebastiao Leopardo El Negro	Oportuno Griterio Humaso	Animada Barge Fouquet	Contrapunto Chorlita Torpeza	Poco a poco Tigreito Temporalito	Simaneku Heculina Heino	Enrico Simaneku Sindicado	Enrico Simaneku Sindicado
LAS ULTIMAS NOTICIAS	Excentrico Preponderan C. Kann	Trompifay Guerriere Verina	Red Lady Marival Temerario	Picaronaza Sora Quimera Miria	Audencia Cobija Sebastiao	Humaso Mindango Oportuno	Fouquet Chollino R. Tempran	Lanco Motel Torpeza	Poco a Poco Asturiano Tigreito	Caliboro Poco a Poco Temporalito	Enrico Simaneku Sindicado	Enrico Simaneku Sindicado
LA SEGUNDA	Excentrico Manidú Caro Khan	Trompifay Colcuma H. Bord	Temerario Chanterelle Doña Doña	Miria Sor Teresa M. Therese	Leopardo Cobija Sebastiao	Mindango Me Da Gusto Tia Pepa	Chorlita Chollino	Torpeza Catedral Lanco	Caliboro Tigreito Paciente	Simaneku Heculina Heino	Enrico Simaneku Sindicado	Enrico Simaneku Sindicado
LA TERCERA	Chamberlain Asturias Sierra Bella	Trompifay Lord Kent H. Bord	Temerario Chanterelle Doña Doña	Miria Sor Teresa M. Therese	Leopardo Cobija Sebastiao	Mindango Me Da Gusto Tia Pepa	Chorlita Chollino	Torpeza Catedral Lanco	Caliboro Tigreito Paciente	Simaneku Heculina Heino	Enrico Simaneku Sindicado	Enrico Simaneku Sindicado
JOHN TIMBA	Predicadora Preponderan Excentrico	Trompifay Trompifay Verina	Temerario Velocidad Guita	Sor Quimera Miria Sapiencia	Cobija Jack Soo Audencia	Mindango Agarrón Oportuno	Animada R. Tempran Chorlita	Motel Catedral Torpeza	Caliboro Tigreito Poco a Poco	Simaneku Heculina Heino	Enrico Simaneku Sindicado	Enrico Simaneku Sindicado
EL CLUB	Preponderan C. Kann Predicadora	Trompifay Guerriere H. Bord	Doña Doña Temerario Velocidad	Miria Saga M. Therese	Sebastiao Leopardo El Negro	Oportuno Griterio Humaso	Animada Barge Fouquet	Catedral Lanco Motel	Poco a Poco Tigreito Temporalito	Simaneku Heculina Heino	Enrico Simaneku Sindicado	Enrico Simaneku Sindicado
RADIO MAGALLAN	Excentrico Asturias Manidú	Trompifay Guerriere Lord Kent	Red Lady Temerario Chanterelle	Picaronaza Sapiencia Miria	Amarina Cobija Audencia	Me Da Gusto Griterio Humaso	Chorlita Fouquet Araujo	Torpeza Guitarreando Motel	Caliboro Nontuela Rucamilla	Enrico Simaneku Sindicado	Enrico Simaneku Sindicado	Enrico Simaneku Sindicado
EL SIGLO	Excentrico Caro Kann Manidú	Trompifay Lord Kent Colcuma	Doña Doña Red Lady Temerario	Picaronaza Miria Magrette	Audencia Sebastiao El Negro	Mindango Humaso Oportuno	Chollino Fouquet R. Tempran	Torpeza Guitarreando Motel	Poco a Poco Temporalito Caliboro	Enrico Simaneku Sindicado	Enrico Simaneku Sindicado	Enrico Simaneku Sindicado

Buenos Cotejos para 500 Metros

Pocos cotejos hubo en la mañana de ayer. Lo mejor se vio en los 500 metros donde, Anzulo, Hostilina y Cantinero pusieron 30 segundos clavados para la distancia.

Otros trabajos controlados en forma exclusiva para LA NACION, por José Olmos:

PISTA N.º 2

800 Metros

LUNISTAN L. Murillo en 51. últimos 400 en 26.	
CACHARI L. Murillo en 49. últimos 400 en 25.	
FORBANTE L. Murillo en 49. últimos 400 en 25.35.	
PICAPLOR S. Pradenas en 52. últimos 400 en 27.	
PROFANO S. Pradenas en 37. últimos 200 en 12.35.	
CAREBUENA R. González en 34.25. últimos 200 en 12. de bajada.	
500 Metros	
ANZUELO R. Campos en 20. últimos 200 en 12.	
HOSTILINA R. Hermosilla en 30. iguales.	
400 Metros	
PALOMAR A. Diaz en 25. repitió igual (dos años).	
TATARINA J. Pacheco en 23.25 del partido.	
NAMOS R. Hermosilla en 22.35 del partido.	



PEDRO ULLOA, estará en la silla de Sorrelito, en la penúltima competencia del programa de esta tarde en La Palma. El hijo de Blue Fox II puede hacer el recorrido de punta a punta.

MINDANGO DEBE GANAR

"Mindango corre y prepara por mí". Así nos dice Juan Bernal G. al referirse a su pupilo, que fuera vendido en el curso de la semana y que aparece en el programa oficial bajo otros colores y preparación.

Mindango participa junto a otros siete rivales en el Clásico "Ciudad de Santiago", a correrse en la distancia de 1.200 metros en la arena del hipódromo palmeado. La escala de handicap va desde los 63 kilos de Oportuno, a los 47 de Tia Pepa. Veamos las opciones de los rivales:

OPORTUNO (63), V. Ubi-

lla.— Se ha largado a correr y ha obtenido dos brillantes triunfos consecutivos. Solo es de temerle al alto peso que carga, que en la arena resulta prohibitivo. HUMASO (59), P. Ulla.— Muy honorables todas sus carreras y nos parece rival de sus últimas carreras, si no la última

CLUB HIPICO

Domingo 9 de Febrero de 1969

CARRERA — A las 14.55 horas — 1.700 metros — Primera válida para la Triple (Pista No 2)

1 Joro	56 2	O. Osorio	J. Zúñiga
2 Lino	56 5	E. López	A. Abarca
3 Luchito	56 7	G. Jorquera	J. Chamorro
4 Polcarpo	56 8	C. Díaz	R. Allen
5 Polcarpo	56 8	P. Ulla	H. Galaz
6 Taled	56 8	A. Poblete	J. M. Baeza
7 Arzeli	56 8	J. M. Aravena	J. M. Baeza

CARRERA — A las 15.25 horas — 1.000 metros — Segunda válida para la Triple (Pista No 1)

1 Dogmatica	53 3	L. Toro	A. Abarca
2 Donaviva	53 6	C. Pezoa	P. Inda
3 Falcus	53 2	J. Toro	J. Chamorro
4 Gradación	53 5	E. Guzmán	E. Inda
5 May Mía	53 1	E. López	C. Covarrubias
6 Pajera	53 7	A. Poblete	S. Fuentes
7 Siele Esp.	53 4	J. M. Aravena	J. Salas

CARRERA — 1.300 metros Handicap — A las 15.56 horas — Tercera válida para la Triple (Transmisión telefónica)

1 Anchorena	56 9	S. Arellano	A. Martínez
2 Atención	55 10	J. Manríquez	H. Medina
3 Renombrado	54 3	C. Astorga	C. Bago
4 Camarola	53 4	C. Saavedra	D. López
5 Campacana	50 6	J. Bórquez	R. Carvajal
6 Vidrioso	50 7	S. Vázquez	J. Castro R.
7 Chichito	49 5	J. M. Baeza	L. A. Bernal
8 M. Odette	49 2	S. Anzor	G. Sarmiento
9 Proscador	47 1	O. Escobar	C. Covarrubias
10 S. Severo	47 1	O. Escobar	C. Covarrubias

CARRERA — 1.700 metros Clásico — A las 16.25 horas — Primera válida para la Segunda Triple — Juego a 1 y 2 (Pista No 2)

1 M. Grosso	50 6	J. M. Aravena	J. B. Argagnón
2 Portobelo	50 3	E. López	G. Urquidí
3 R. Negro	50 4	R. Sagardía	M. Velarde
4 C. Colco	48 2	R. Jaque	T. Jacial
5 Montirulo	48 5	E. Suárez	J. Cavieles
6 Flor de Som.	47 1	R. Gatica	J. M. Baeza

CARRERA — 1.100 metros — 5a. Serie — A las 17.05 horas — SEGUNDA TRIPLE

1 Compadrito	56 3	V. Ullola	E. Cáceres
2 Vialagüé	55 8	E. Suárez	R. Cordero
3 Aluminado	53 2	J. Toro	J. Maldonado
4 Capulina	52 7	J. M. Aravena	M. Rodríguez
5 Brochita	49 1	A. Zúñiga	J. Inda
6 Esperanza	49 9	J. Castillo	F. Becar
7 Esperanza	49 5	J. Baeza	O. Silva
8 Oñi	49 10	R. Gatica	J. Salas
9 Cabrestante	48 4	L. Toro	J. Melero
10 Rinde	48 6	D. Basoalto	L. Hto. Sorri

CARRERA — 1.400 metros — 6a. Serie — A las 17.25 horas — TERCERA CARRERA VALIDA PARA LA TRIPLE CON DIVIDENDO AL 1o y 2o.

1 Laxo	57 6	P. Ulla	T. Jacial
2 A. Querido	54 11	J. M. Aravena	A. Mascot
3 M. Escandalo	54 1	C. Pezoa	J. Cavieles
4 Canthar	52 9	V. Ullola	E. López
5 Dom	52 2	R. Sagardía	J. Melero
6 La Avispa	52 7	M. Ramírez	A. Abarca
7 Rastrojo	52 3	E. Guzmán	D. Sandoval
8 Ausiador	49 4	O. Osorio	E. Carreño
9 Ranchero	49 4	R. Claveria	A. Carreño
10 Kasin	47 1	E. Suárez	J. Chamorro
11 Milford	47 5	L. Toro	O. Silva

CARRERA — 1.400 metros — A las 17.50 horas — 7a. Serie

1 Runcar	57 2	J. Toro	J. Inda
2 Multiplicado	57 8	P. Ulla	E. Inda
3 Don Carlos	53 1	E. Narjón	E. Inda
4 Multifaz	53 1	E. Guzmán	J. Valdés
5 Sosténida	52 7	C. Pezoa	O. González
6 Santolina	49 6	R. Claveria	R. Allen
7 Alegroder	49 4	L. Toro	J. Melero
8 Tunante	48 9	J. Baeza	O. Silva
9 Audina	47 5	A. Salas	A. Carreño

CARRERA — 1.100 metros — A las 18.20 horas — 8a. Serie — PRIMERA CARRERA VALIDA PARA LA APUESTA TRIPLE FINAL

1 Escalar	55 3	P. Ulla	A. Valdés
2 Tres Beau	55 7	N. N.	P. Jacial
3 Oruba	54 9	J. Toro	J. Maldonado
4 Guion	54 2	C. Pezoa	O. Silva
5 Miliciano	52 5	L. Toro	J. Melero
6 Raqui	51 1	J. Alaga	J. Melero
7 Sharif	51 8	H. Pilar	V. Contreras
8 T. Currah	51 4	E. López	L. Herrera
9 T. Currah	51 10	J. M. Aravena	J. Chamorro

CARRERA — A las 18.55 horas — 1.400 MTS — 9a. Serie — SEGUNDA VALIDA PARA LA APUESTA TRIPLE FINAL

1 Gadí	57 4	P. Ulla	E. Pinochet
2 Archas	54 6	J. M. Aravena	A. Muscat
3 F. Distina	54 12	E. Guzmán	A. Pique
4 Loncopán	54 5	C. Pezoa	O. Silva
5 Los Maquis	54 9	A. Salas	V. Ramírez
6 Loyal	54 11	E. Narjón	E. Inda
7 Charlemagne	51 1	J. Baeza	L. Galardo
8 Soberbio	51 7	E. Suárez	H. Silas
9 Bracero	51 2	H. Pilar	V. Contreras
10 Chelito	50 3	R. Sagardía	E. Inda
11 Polémica	50 8	D. Basoalto	L. H. Sorri

CARRERA — A las 19.25 horas — 1.100 MTS — 10a. Serie — TERCERA VALIDA PARA LA APUESTA TRIPLE FINAL CON DIVIDENDO A 1o y 2o.

1 Retraída	55 5	J. Toro	J. Salas
2 Redoblada	55 2	E. Guzmán	S. Gajardo
3 Amargal	54 9	E. López	L. Herrera
4 Unión sta	54 12	L. Toro	J. Melero B.
5 Cretol	54 1	C. Pezoa	O. Silva
6 Don Grega	51 8	R. Claveria	A. Carreño
7 Rebellon	51 8	R. Claveria	A. Carreño
8 Venetino	51 11	N. N.	G. Melel
9 Encandilada	50 14	C. Ocampo	O. González
10 Legend	50 3	R. Sagardía	M. Velarde
11 Colegial	49 10	J. Duarte	P. Fuentes
12 Mascota	48 13	J. Baeza	S. Alamos
13 Buena	47 4	J. Gutiérrez	A. Prosche
14 Retoque	47 8	H. Pilar	V. Contreras

CARRERA — A las 20.05 horas — 1.100 metros — 11a. Serie

1 Candombro	56 5	V. Ullola	E. Cáceres
2 Cantillen	56 15	P. Ulla	C. Tapia
3 Last One	56 6	J. Castillo	M. Martínez
4 Moshe	56 7	E. López	G. Urquidí
5 Tiempo	55 1	O. Osorio	J. Zúñiga
6 Lady Q	55 14	C. Pezoa	O. Silva
7 Laumara	53 2	R. Sagardía	M. Velarde
8 P. Buro	53 13	D. Basoalto	L. H. Sorri
9 Signapa	53 8	G. Jorquera	J. B. Argagnón
10 Gorgona	51 11	E. Guzmán	G. Melel
11 Bomba	50 9	L. Toro	J. Inda
12 Brocha	47 10	A. Poblete	J. Inda
13 C. de Plata	47 3	R. Claveria	A. Castro
14 Chalea	47 12	J. H. Sorri	E. Salas
15 Chalea	47 12	J. Gutiérrez	S. Alamos

Presuntos Favoritos de la Prensa.-Club Hipico

LA NACION	1a Carrera	2a Carrera	3a Carrera	4a Carrera	5a Carrera	6a Carrera	7a Carrera	8a Carrera	9a Carrera	10a Carrera	11a Carrera
LA NACION	Polcarpo Taled Lino	Donaviva S. Espadas	Camarola Renombrado	Portobelo M. Grosso	Brochita Rinde Compadrito	A. Querido La Avispa Rastrojo	Tunante Multiplicado Sostenido	Escalar M. Farrow Tres Beau	Loncopán Los Maquis Polémica	Coletto Alvién Encandilada	Brocha Chalea Cantillen
LA TARDE	Polcarpo Taled Lino	Donaviva S. Espadas	Camarola Renombrado	Portobelo M. Grosso	Compadrito Brochita Cabrestante	Laipo A. Querido Rastrojo	Multiplicado Tunante Ausina	Escalar Oruba Guion	Loncopán Gadi Chelito	Coletto Don Grega Alvién	Brocha Lady Q. Cantillen
EL ENSAYO	Polcarpo Taled Luchador	S. Espadas Donaviva	Camarola Atención Vidrioso	M. Grosso Portobelo	Rinde Cabrestante Compadrito	Rastrojo Lazlo Milford	Sostenido Tunante Multiplicado	Escalar T. Bony Raqui	Loncopán Gadi Chelito	Coletto Don Grega Alvién	Brocha Lady Q. Cantillen
LA HIPICA	Taled Polcarpo Lino	Donaviva Pagora	Renombrado Atención M. Odette	R. Negro M. Grosso	Rinde Cabrestante Compadrito	A. Querido Rastrojo Lazlo	Multiplicado Tunante Sostenido	Escalar Oruba Miliciano	Loncopán Polémica Archias	Coletto Don Grega Alvién	Brocha Lady Q. Cantillen
EL SIGLO	Polcarpo Taled Monsieur	Gradación S. Espadas	Renombrado Atención M. Odette	Montrulo M. Grosso	Esperanza Vidrioso Cabrestante	M. Escandalo Lazlo A. Querido	Sostenido Tunante Alvién	Escalar Oruba T. Bony	Gadi Loncopán Loyal	Coletto Alvién Retraída	Cantillen Lady Q. Candombro
LA TERCERA	Polcarpo Lino Taled	Donaviva Dogmática	Camarola Atención Renombrado	R. Negro Portobelo	Brochita Visagled Compadrito	La Avispa A. Querido Lazlo	Multiplicado Alvién Sostenido	T. Beau Escalar Guion	Loncopán Los Maquis Chelito	Coletto Retraída	Bomba C. de Plata Signapa
EL CLUB	Taled Polcarpo Lino	Donaviva Pagora	Renombrado Atención M. Odette	R. Negro M. Grosso	Rinde Cabrestante Compadrito	A. Querido Rastrojo Lazlo	Multiplicado Alvién Sostenido	Escalar Oruba Miliciano	Loncopán Polémica Archias	Coletto Don Grega Alvién	Brocha Lady Q. Cantillen

No Corren

Los siguientes caballos no serán de la partida en las reuniones de hoy en el Hipódromo Chile y de mañana en el Club Hipico:

HIPODROMO CHILE
1a. Carrera: (5) MALLORQUIN
4a. Carrera: (1) ANAMARU y (11) TARTARINA
CLUB HIPICO
9a. Carrera: (7) CHARLEMAGNE
10a. Carrera: (13) BUENONA

Para las Triples

Los siguientes caballos no serán de la partida en las reuniones de hoy en el Hipódromo Chile y de mañana en el Club Hipico:

HIPODROMO CHILE
TRIPLE N° 1: (Combina con la 1a., 2a. y 3a. carreras): ASU-RIAS — LORD KENT — RED LADY
TRIPLE N° 2: (Combina con la 3a., 4a. y 5a. carreras): RED LADY — PICARONAZA — AUDIENCIA
TRIPLE N° 3: (Combina con la 5a., 6a. y 7a. carreras): AUDIENCIA — MINDANGO — ANIMADA
TRIPLE N° 4: (Combina con la 7a., 8a. y 9a. carreras): ANIMADA — TORPEZA — POCO A POCO
TRIPLE N° 4: (Combina con la 9a., 10a. y 11a. carreras): POCO A POCO — SAINT GEORGE — SORRELITO
CLUB HIPICO
TRIPLE INICIAL: (Combina con la 1a., 2a. y 3a. carreras): POLYCARPOS — DONAVIVA — CAMARIOLA
SEGUNDA TRIPLE: (Combina con la 4a., 5a. y 6a. carreras): PORTOBELLO — BROCHITA — A. QUERIDO
TRIPLE FINAL: (Combina con la 8a., 9a. y 10a. carreras): ESCALAR — LONCOPAN — COLETO

Sporting Club

Los siguientes caballos no serán de la partida en las reuniones de hoy en el Hipódromo Chile y de mañana en el Club Hipico:

1	Ultimo	54 4	I. Saavedra	D. Araya
2	2 Brique	54 3	L. Yañez	C. Covarrubias
3	3 Burnakoff	54 2	G. Saavedra	J. H. Medina
4	4 Egido	54 7	C. Astorga	O. Martinez
5	5 Espoleto	54 5	E. Guajardo	H. Jara
6	6 Red Seal	54 6	O. Escobar	G. Pombo
7	7 Lineura	54 1	J. Bórquez	
SEGUNDA CARRERA — 1.400 metros — Condicional — (P)				
mera Triple Primer un.				
11	11 Cacique	56 8	S. Arizaga	P. Baqu
8	8 Apolodino	56 7	S. Arizaga	H. Medina
6	6 Alpa Sola	56 7	J. J. Ramirez	H. Medina

7 8 6	4 Granula	55 12	E. Guajardo	H. Jara
10 2 7	5 In Love	54 2	C. Astorga	G. Urquidí
PU U 10	6 Refugio	52 15	L. Mejias	F. Olave
6 5 4	7 Charretera	51 1	O. Escobar	C. Covarrubias
3 2 5	8 Dixence	51 14	L. Yañez	O. González
U 12 4	9 Impacto	51 5	E. Parra	L. Vázquez
2 2 6	10 Invasora	50 11	N. N.	O. Castillo
5 3 3	11 Ladin	50 3	N. N.	H. Alcántara
4 4 2	12 Napolitano	50 13	S. Vázquez	U. Bravo
5 6 10	13 Yantar	50 16	N. N.	D. Araya
7 5 7	14 Zarella	49 4	C. Jorquera	A. Abarca
8 5 8	15 M. Donna	47 9	H. Barza	E. Bravo
3 3 11	16 Zurulita	47 10	J. Monardes	D. Bernal
CORRAL: 2 con 3.				

TERCERA CARRERA — 1.000 metros — Índice: 22-31 —				
(Segunda Triple número uno)				
Penúltimo	1 Pencazo	56 12	E. Romero	G. Urquidí
U 14 Clt	2 Sandrita	56 12	E. Frias	I. Duque
9 Penúlt	3 Tangierina	54 11	J. Bórquez	G. Mancilla
PU 12 2	4 Reñico	53 7	I. Saavedra	J. H. Medina
U 3 4	5 Almudeja	50 1	C. Jorquera	E. H. Medina
Reaparece	6 Hanut	52 16	P. Hernández	E. Bravo
4 4 6	7 Bomba	51 3	S. Azocar	J. Inda
5 6 12	8 Caleuchano	51 3	S. Vázquez	D. Alvarez
12 U 12	9 Kilates	51 4	S. Arellano	C. Bago
R. Aparece	10 Laurel	50 9	E. Westavino	R. Carvajal
Reaparece	11 Magiciano	50 14	J. Moya	U. Bravo
13 5 5	12 Cencona	49 8	B. Parra	L. Vázquez
11 6 9	13 Ambarina	47 5	H. Baeza	F. Olave
0 PU 5	14 Zapirón	47 10	J. Monardes	F. Olave
12 8 11	15 Pito, Octay	47 5	N. N.	E. Rodríguez
	16 Eter	47 6	N. N.	

CORRALES: 4 con 5; 13 con 14; y 15 con 16.

11 6 9	13	Ambarina	47 9	H. Basaey	F. Olave
0 PU 5	14	Zapiron	47 10	J. Monardes	F. Olave
12 8 11	15	Prota, Octay	47 5	N. N.	E. Rodrig
	16	El Est.	47 6	N. N.	
CORRALES: 4 con 5; 13 con 14; y 15 con 16.					
CUARTA CARRERA — 1.000 Metros.— Ind. 29-36.— Tercera Triple número uno.—					
	1	Bellaca	55 12	L. Yañez	O. Gonzál
1-	2	Marencia	55 9	C. Astorga	J. Inda
2-14	3	P. de Nomes	55 4	S. Azocar	G. Pérez
U 13	4	Kalunga	54 4	E. Romero	I. Duque

5-12-3u	6 Placarina	53	J. Moyá	A. Padua
5-6-3	7 Balanza	51 11	J. Monardes	F. Olave
6-11-6	8 Little	51 6	O. Escobar	E. Carreño
8-3-4	9 El Majadino	50 2	J. Salinas	L. Alvarez
Frappée	10 La Furibunda	50 13	S. Hernández	G. Mancilla
5-4-7	11 Meñestros	50 5	P. Vasquez	J. Castro
1-10-10	12 Alca	48 3	J. Jara	R. Saavedra
Ultimo	13 Colema	48 7	J. Bórquez	C. Santos
QUINTA CARRERA — 1.000 Metros — Ind. 37-49 — Primera Triple número dos —				
1-11	1 Profumo	59 5	C. Silva	L. Alvarez
2-11-11	2 Californiano	56 3	E. Romero	L. Vázquez
0 PU 5	3 Z. del Mar	56 7	I. Saavedra	R. Saavedra
5-3	4 Venokora	55 8	J. Salinas	T. Duque
1-4	5 Fracacia	54 10	C. Astorga	C. Covarrubias
1-5	6 Zaránda	54 6	J. Bórquez	H. Vera
2-6	7 Palmaria	53 9	E. Guajardo	H. Jara
8-10-10	8 Pima	53 1	G. Saavedra	E. Vidal
1-3-2	9 Tortola	54 4	J. Parra	C. Bago
	10 Marisquera	47 2	J. Monardes	D. Bernal

1-11-11	2 Californiano	56 3	E. Romero	L. Vaquez
PU 4-5	3 Z. del Mar	56 7	F. Saavedra	R. Saaved
5-2	4 Venokora	55 8	J. Salinas	I. Duque
3-6	5 Prancora	54 10	C. Astorga	C. Covarr
1-5-5	6 Zaranda	54 6	J. Bórquez	H. Vera
2-6	7 Palmira	53 9	E. Gualardo	H. Jara
1-6	8 Pima	53 1	G. Saavedra	E. Vidal
PU 10-10	9 Tortola	54 4	J. Perra	C. Barú
1-3-2	10 Marisquera	47 2	J. Monardes	D. Bernal

SEXTA CARRERA — 1.000 Metros — Handicap — Segunda Triple número dos —

1- pu-4-4	1Marielo	58	61	J. Salinas	Jn. Meler
7-3-5	2F. Lady	58	1	G. Saavedra	L. Vásquez
1-2-9	3Olearia	51	5	J. Maira	D. Bernal
Renadecce	40cn Chuma	51	3	N. Bravo	J. Castro
1-4-1	5Arcabueno	47	2	C. Jorquera	C. Avila
	6 Royal Mani	47	4	S. Azócar	H. Navari
SEPTIMA CARRERA.— 1.300 metros.— Indice: 37—46.— (Tercera Triple número dos).					
5 PU 10	1Anchorena	56	9	S. Arellano	A. Martín
7 2 7	2 Atención	55	10	J. Manríquez	H. Medina

Turno de Farmacias

SEMANA COMPRENDIDA DESDE EL 1.º DE FEBRERO AL 8 DE FEBRERO DE 1969. 1er.

1er. Sector. Mapocho, Avda. Bdo. O'Higgins, Teatros, Cerro Santa Lucia.
KLEIN, Huerfano 1095; BENTJERODT, Estación 395; CERVANTES, Diagonal Cervantes 830; MIRAFLORES, Avda. Bdo. O'Higgins 488; ROJAS, Morande 13.

2.º Sector. Teatinos, Catedral, Balmaceda, Quinta Normal, Carrasquel, Blanqueado.
SALAMOVICH, San Pablo 3242; BARQUIN, Huerfano 2054; REAL, Sotomayor 699; LABRIN, No 1, Rosas 2002; WINTER, Serrano 1338; LAS BARRANCAS, LO ESPINOZA, Lo Espinoza 2854; LAUTARO, Salvador Gutiérrez 3947.

3er. Sector. Avda. Bdo. O'Higgins, Ramón Freire, Población Los Nogales, Zanjón de la Aguada, San Diego.
UNIVERSO, Avda. Bdo. O'Higgins 3153; ALAMEDA, Avda. Bdo. O'Higgins 2548; IGLESIAS, Avda. Bdo. O'Higgins 1707; UNION, Molina 502; DUCAL, Blanco 2151; MEXICO, Avda. P. Montt 2197; CAUPOLICAN, Bascuñán 1002; CARRERA, Los Pinguinos 4294; Pob. Los Nogales.

4.º Sector. Avda. Bdo. O'Higgins, Franklin, San Diego, Avda. Bustamante.
CELESTA, San Diego 101; NUBLE, San Diego 1796; SAN CAMILO, Avda. Portuñal 162; IRIS, Avda. Matía 402; MATADERO, Franklin 704; FRANCESA, San Diego 1097; GONZALEZ, Carmen 1439; EL SOL, San Francisco 694.

5.º Sector. Providencia, Vitacura, Apoquindo, Las Condes, Bilbao.
NOLI, Avda. Providencia 1312; SAN JUAN, Avda. Color 5083; LAS CONDES, Goyenechea 2862; MODERNA, Los Conquistadores 2342; EL DORADO, Fdo. de Argüello 7450; LA CORDILLERA, Los Militares 6900.

6.º Sector. — Bilbao, Irarrázaval, Bustamante, Mañal, La Reina.
ERULLA, Avda. Irarrázaval 2135; JUANA DE ARCO, Avda. Irarrázaval 3411; PADIG, Fco. V. Larra 25; GRECIA, Avda. J. P. Alessandri 3120; TRAL DE MACUL, Avda. J. P. Alessandri 3120; BRUX, El Aguilucho 3572; SANTA ISABEL, Sta. Isabel 0301; HOFFMAN, Las Carretas 2383; MONTENEGRO, Manuel Barrios 4204-A.

7.º Sector. Avda. Vicuña Mackenna, Zanjón de la Aguada, Camino a Melipilla, San Miguel, La Cisterna, La Granja.
MELENDEZ, Avda. Buzeta 470; LA LINEA, FERNANDO DE ALBANO 02880-A, Pobl. J. M. Caro; DAVILA, Quenchi 1896; Pobl. DAVILA; SAN ROJ, San Ignacio 2894; SAGUES, San Joaquín 1097; INDOSTAR, Gran Avenida 5250; BURGOS, 4a. Avenida 1402; MANUEL RODRIGUEZ, Gran Avenida 8701; TERRESTE, Catedral 191; LA GRANJA, Santa Rosa 6493.

8.º Sector. Santa María, Renca, Avda. Fermin Vizaeta, Avda. Independencia, Avda. El Salto, Avda. Recoleta.
PACIFICCO, Avda. Independencia 748; CHILE, Avda. Independencia 1898; BOLIVAR, Avda. Valdivieso 9511; ORIENTAL, Capellán Abarrua 023; WALSMAN, Avda. Recoleta 2110; ROSAS, Avda. Santa María 2301; REYES, Avda. Valdivieso 596; DOMINICA, Avda. Recoleta 483.

9.º Sector. — Recoleta, Avda. Valdivieso 596; DOMINICA, Avda. Recoleta 483.
FARMACIA DE URGENCIA, Portugal 155.
NOTA: Los turnos nocturnos son sólo para la atención del despacho de recetas, medicamentos de urgencia y útiles de curación y podrán ser atendidos después de las 21 horas por la ventanilla.

3) Aves, animales y pájaros

VENDO PALOMAS MENSAJERAS, legítimas. Raza belga. Arauco 357. A. 9.14.

8) Arriendos ofrecen

SE ARRIENDA BUNGALOW nuevo, 500 m², 3 dormitorios, living, comedor, cocina, baño, 7 patio amplio, ubicado en Paredón 32, Gran Avenida, Villa Santa María, calle Las Aromas N° 10572. Dirigirse a Agustinas 1269. Sección Fotografiado. Ricardo Fuentes. Desde las 17 horas adelante. Z. 10-48.

14) Estatutos y Legales

CHEQUE EXTRAVIADO N.º 013560, Serie 55C del Banco Panamericano Sucursal San Pablo, queda nulo y es de nula validez. A. 9.14.

EL DIRECTORIO DEL SINDICATO Profesional German Holzapfel, comunica que, con fecha 6 de febrero de 1969, se reunió el Directorio del Trabajo, señor Freddy Puchi, se efectuó la elección del Directorio por el período 1969-1970, resultando con las cinco primeras mayorías las personas que en el Directorio se señalan, las cuales reunidas entre sí se designaron los puestos de la siguiente manera: Presidente, Oscar Verdugo (Reelegido); secretario, Gregorio González (Reelegido); tesoro, René Martínez; y directores, Gabriel Rivas y Juan Orillana. Lo que comunicamos cumpliendo con las disposiciones legales vigentes. — El secretario. A. 10.11.

ORDEN DE NO PAGO DEL CHEQUE del Banco del Estado, Oficina Fiscal, N.º 1635694, por \$ 60 — queda nulo por haberse dado el aviso correspondiente. A. 10.14.

DECLARASE NULO POR EXTRAVIO cheque Serie O.B. N.º 1902717, Cuenta Corriente N.º 55881, Banco de Chile, por \$ 5.000, orden Vicente Soto. A. 7-8-9-14.

DECLARASE NULO POR EXTRAVIO cheque Serie O.B. N.º 1928293, Cuenta Corriente N.º 55881, Banco de Chile, por \$ 1.500, orden Elías Valdes. A. 7-8-9-14.

HABIENDOSE EXTRAVIADO las Libretas N.ºs 21266 y 800410 del Banco del Estado de Chile, pertenecientes a José H. Alcázar Díaz, quedan nulas por haberse dado aviso. A. 7-8-9-14.

DECLARASE NULOS POR EXTRAVIO cheques Serie O.B. N.ºs 1959373 y 1959374, Cuenta Corriente N.º 55881, Banco de Chile, por \$ 10.250 cada uno, orden Rodolfo Hernández. A. 7-8-9-14.

14) Estatutos y Legales

RECTIFICAMOS A LA PUBLICACIÓN "Notificación y requerimiento", aparecida los días 15, 16 y 17 de enero pasado: Gustavo Letelier Martínez en lugar de Martínez. A. 8.14.

POR HABERSE EXTRAVIADO los siguientes cheques fiscales N.ºs 112553-21-11, por \$ 94.00, a nombre de Nubia González Abarca; N.º 112361-21-11, por \$ 61.41, a nombre de Rosa Garrido Román; N.º 120731-21-11, por \$ 106.00, a nombre de Iris Grandon Grandon; y N.º 860448-21-8, por \$ 29.00, a nombre de Ana Godoy Gutiérrez, se declaran nulos por haberse dado el aviso correspondiente. C. 10.48.

EL 20 DE ENERO DE 1969, ante los Inspectores, señores Juan Gajardo Cerda y Adán Calderón Valencia, el Sindicato Profesional de Empleados y Obreros de Editorial Lord Chirane S. A., se efectuó la elección complementaria para elegir un Director, siendo elegido el señor Julio Garay Figueroa. A. 9.14.

POR EXTRAVIO DEL CERTIFICADO de emisión N.º 9877, CAR, queda nulo y sin ningún valor. A. 9.14.

HABIENDOSE EXTRAVIADO Libreta N.º 1168363, del Banco del Estado de Chile, perteneciente a Mariluz Zurita Ramírez, queda nula por haberse dado aviso. A. 9.14.

DECLARASE NULO POR EXTRAVIO cheque Serie O.B. N.º 1902717, Cuenta Corriente N.º 55881, Banco de Chile, por \$ 5.000, orden Vicente Soto. A. 7-8-9-14.

DECLARASE NULO POR EXTRAVIO cheque Serie O.B. N.º 1928293, Cuenta Corriente N.º 55881, Banco de Chile, por \$ 1.500, orden Elías Valdes. A. 7-8-9-14.

HABIENDOSE EXTRAVIADO las Libretas N.ºs 21266 y 800410 del Banco del Estado de Chile, pertenecientes a José H. Alcázar Díaz, quedan nulas por haberse dado aviso. A. 7-8-9-14.

DECLARASE NULOS POR EXTRAVIO cheques Serie O.B. N.ºs 1959373 y 1959374, Cuenta Corriente N.º 55881, Banco de Chile, por \$ 10.250 cada uno, orden Rodolfo Hernández. A. 7-8-9-14.

DECLARASE NULOS POR EXTRAVIO cheques Serie O.B. N.ºs 1959373 y 1959374, Cuenta Corriente N.º 55881, Banco de Chile, por \$ 10.250 cada uno, orden Rodolfo Hernández. A. 7-8-9-14.

DECLARASE NULOS POR EXTRAVIO cheques Serie O.B. N.ºs 1959373 y 1959374, Cuenta Corriente N.º 55881, Banco de Chile, por \$ 10.250 cada uno, orden Rodolfo Hernández. A. 7-8-9-14.

DECLARASE NULOS POR EXTRAVIO cheques Serie O.B. N.ºs 1959373 y 1959374, Cuenta Corriente N.º 55881, Banco de Chile, por \$ 10.250 cada uno, orden Rodolfo Hernández. A. 7-8-9-14.

DECLARASE NULOS POR EXTRAVIO cheques Serie O.B. N.ºs 1959373 y 1959374, Cuenta Corriente N.º 55881, Banco de Chile, por \$ 10.250 cada uno, orden Rodolfo Hernández. A. 7-8-9-14.

DECLARASE NULOS POR EXTRAVIO cheques Serie O.B. N.ºs 1959373 y 1959374, Cuenta Corriente N.º 55881, Banco de Chile, por \$ 10.250 cada uno, orden Rodolfo Hernández. A. 7-8-9-14.

DECLARASE NULOS POR EXTRAVIO cheques Serie O.B. N.ºs 1959373 y 1959374, Cuenta Corriente N.º 55881, Banco de Chile, por \$ 10.250 cada uno, orden Rodolfo Hernández. A. 7-8-9-14.

DECLARASE NULOS POR EXTRAVIO cheques Serie O.B. N.ºs 1959373 y 1959374, Cuenta Corriente N.º 55881, Banco de Chile, por \$ 10.250 cada uno, orden Rodolfo Hernández. A. 7-8-9-14.

DECLARASE NULOS POR EXTRAVIO cheques Serie O.B. N.ºs 1959373 y 1959374, Cuenta Corriente N.º 55881, Banco de Chile, por \$ 10.250 cada uno, orden Rodolfo Hernández. A. 7-8-9-14.

DECLARASE NULOS POR EXTRAVIO cheques Serie O.B. N.ºs 1959373 y 1959374, Cuenta Corriente N.º 55881, Banco de Chile, por \$ 10.250 cada uno, orden Rodolfo Hernández. A. 7-8-9-14.

DECLARASE NULOS POR EXTRAVIO cheques Serie O.B. N.ºs 1959373 y 1959374, Cuenta Corriente N.º 55881, Banco de Chile, por \$ 10.250 cada uno, orden Rodolfo Hernández. A. 7-8-9-14.

DECLARASE NULOS POR EXTRAVIO cheques Serie O.B. N.ºs 1959373 y 1959374, Cuenta Corriente N.º 55881, Banco de Chile, por \$ 10.250 cada uno, orden Rodolfo Hernández. A. 7-8-9-14.

DECLARASE NULOS POR EXTRAVIO cheques Serie O.B. N.ºs 1959373 y 1959374, Cuenta Corriente N.º 55881, Banco de Chile, por \$ 10.250 cada uno, orden Rodolfo Hernández. A. 7-8-9-14.

DECLARASE NULOS POR EXTRAVIO cheques Serie O.B. N.ºs 1959373 y 1959374, Cuenta Corriente N.º 55881, Banco de Chile, por \$ 10.250 cada uno, orden Rodolfo Hernández. A. 7-8-9-14.

DECLARASE NULOS POR EXTRAVIO cheques Serie O.B. N.ºs 1959373 y 1959374, Cuenta Corriente N.º 55881, Banco de Chile, por \$ 10.250 cada uno, orden Rodolfo Hernández. A. 7-8-9-14.

DECLARASE NULOS POR EXTRAVIO cheques Serie O.B. N.ºs 1959373 y 1959374, Cuenta Corriente N.º 55881, Banco de Chile, por \$ 10.250 cada uno, orden Rodolfo Hernández. A. 7-8-9-14.

DECLARASE NULOS POR EXTRAVIO cheques Serie O.B. N.ºs 1959373 y 1959374, Cuenta Corriente N.º 55881, Banco de Chile, por \$ 10.250 cada uno, orden Rodolfo Hernández. A. 7-8-9-14.

DECLARASE NULOS POR EXTRAVIO cheques Serie O.B. N.ºs 1959373 y 1959374, Cuenta Corriente N.º 55881, Banco de Chile, por \$ 10.250 cada uno, orden Rodolfo Hernández. A. 7-8-9-14.

DECLARASE NULOS POR EXTRAVIO cheques Serie O.B. N.ºs 1959373 y 1959374, Cuenta Corriente N.º 55881, Banco de Chile, por \$ 10.250 cada uno, orden Rodolfo Hernández. A. 7-8-9-14.

DECLARASE NULOS POR EXTRAVIO cheques Serie O.B. N.ºs 1959373 y 1959374, Cuenta Corriente N.º 55881, Banco de Chile, por \$ 10.250 cada uno, orden Rodolfo Hernández. A. 7-8-9-14.

DECLARASE NULOS POR EXTRAVIO cheques Serie O.B. N.ºs 1959373 y 1959374, Cuenta Corriente N.º 55881, Banco de Chile, por \$ 10.250 cada uno, orden Rodolfo Hernández. A. 7-8-9-14.

Legales

HABIENDOSE EXTRAVIADO Libreta de Ahorro del Banco del Estado de Chile. Sucursal Estación N.º 258742. A nombre de Guillermo Abarca Gálvez, queda nula por haberse dado el aviso correspondiente. Z. 8-14.

DECLARASE NULOS POR EXTRAVIO cheques Serie O.B. N.ºs 1959367 y 1959368, Cuenta Corriente N.º 55881, Banco de Chile, por \$ 2.800 cada uno, orden Héctor Lobos. A. 7-8-9-14.

CHEQUE SERIE A-6031372, Banco Crédito Inversiones Recoleta, N.º 130, queda nulo por extravío orden no pago artículo 26, Ley Cheques. A. 9.14.

15) Fábricas diversas

NOVIOS: COMPRES SUS arrollas en la fábrica más antigua de Chile. Casa Sostin Nueva York 66. C. Indef. 13.

18) Instrucción y Educación

ACADEMIA DE CORTE Y Confección. Providencia. — Le ofrece cursos muy prácticos y modernos de sólo 4 meses. Matrícula abierta para marzo. Matrícula 2362 al llegar a Los Leones, fono 254161. Distribuidor Singer. A. 6-III-18.

33) Peinados, belleza y modas

PELUCAS, PESTANAS, TODA clase postizas, pelo natural. General Bari 115. Providencia, altura 600, fono 43145. Compra pelo largo. 31-1-69.

48) Remates y Citaciones

COOPERATIVA DE VIVIENDAS de Servicios Habitacionales "Unión La Granja Ltda.", cita a Junta General Extraordinaria para el 16-II-69, a las 9.30 horas, en primera citación, y 10 horas, en segunda. Tabla: 1. Renuncia al contrato del Instituto de Viviendas Populares "Invica". 2. Pronunciamento sobre presupuestos y proyectos de urbanización y construcción, y 3. Varios. — El Consejo. A. 9.48.

48) Remates y Citaciones

COOPERATIVA DE VIVIENDAS "Siglo XX", Ltda., cita a Junta General Ordinaria de Socios para el día 11 de febrero de 1969, a las 20 horas, en primera citación, y 20.30 en segunda en calle Arturo Prat N.º 134, La Cisterna. Tabla: Memoria del ejercicio anterior. Balance General. Elecciones de Junta de Administración y Junta de Vigilancia. — El Consejo. A. 8.48.

REMATE DE CASIMIRE orden, Seria, Moraga, San Diego 63. Del 2 al 8 febrero, 6 horas P. M. — Germán Geel, Martillero. A. 8-48.

COOPERATIVA DE VIVIENDAS Las Lomas de Maipo Ltda. Cita. — Srs. socios, el Consejo de Administración de la Cooperativa de Viviendas Las Lomas de Maipo Ltda., cita a U. a reunión extraordinaria de socios, el sábado 15 de febrero de 1969 a las 16 horas en primera citación y 16.30 horas en segunda citación para tratar la siguiente Tabla: 1. Censura al presidente del Consejo de Administración, por irregularidades en la dirección de la Cooperativa. 2. Si procede la censura, elección de nuevo presidente del Consejo de Administración. 3. Cuenta del estado financiero de la Cooperativa. 4. Contratación de un abogado que asesore a la Cooperativa. 5. Varios. Esta reunión se efectuará en los terrenos de la Cooperativa, Las Lomas de Maipo, Saluda atencionalmente a Ud. Marta Salas, vicepresidente; José Reyes, secretario; Germán Rubio, tesoro; Rufino Villacura, director. Sigo. 4 de febrero de 1969. A. 9-48.

REMATE DE CASIMIRE, orden, Seria, Moraga, San Diego 63. Del 2 al 8 febrero, 6 horas P. M. — Germán Geel, Martillero. A. 8-48.

COOPERATIVA DE VIVIENDAS de Servicios Habitacionales "Unión La Granja Ltda.", cita a Junta General Extraordinaria para el 16-II-69, a las 9.30 horas, en primera citación, y 10 horas, en segunda. Tabla: 1. Renuncia al contrato del Instituto de Viviendas Populares "Invica". 2. Pronunciamento sobre presupuestos y proyectos de urbanización y construcción, y 3. Varios. — El Consejo. A. 9.48.

REMATE DE CASIMIRE, orden, Seria, Moraga, San Diego 63. Del 2 al 8 febrero, 6 horas P. M. — Germán Geel, Martillero. A. 8-48.

COOPERATIVA DE VIVIENDAS de Servicios Habitacionales "Unión La Granja Ltda.", cita a Junta General Extraordinaria para el 16-II-69, a las 9.30 horas, en primera citación, y 10 horas, en segunda. Tabla: 1. Renuncia al contrato del Instituto de Viviendas Populares "Invica". 2. Pronunciamento sobre presupuestos y proyectos de urbanización y construcción, y 3. Varios. — El Consejo. A. 9.48.

REMATE DE CASIMIRE, orden, Seria, Moraga, San Diego 63. Del 2 al 8 febrero, 6 horas P. M. — Germán Geel, Martillero. A. 8-48.

COOPERATIVA DE VIVIENDAS de Servicios Habitacionales "Unión La Granja Ltda.", cita a Junta General Extraordinaria para el 16-II-69, a las 9.30 horas, en primera citación, y 10 horas, en segunda. Tabla: 1. Renuncia al contrato del Instituto de Viviendas Populares "Invica". 2. Pronunciamento sobre presupuestos y proyectos de urbanización y construcción, y 3. Varios. — El Consejo. A. 9.48.

REMATE DE CASIMIRE, orden, Seria, Moraga, San Diego 63. Del 2 al 8 febrero, 6 horas P. M. — Germán Geel, Martillero. A. 8-48.

COOPERATIVA DE VIVIENDAS de Servicios Habitacionales "Unión La Granja Ltda.", cita a Junta General Extraordinaria para el 16-II-69, a las 9.30 horas, en primera citación, y 10 horas, en segunda. Tabla: 1. Renuncia al contrato del Instituto de Viviendas Populares "Invica". 2. Pronunciamento sobre presupuestos y proyectos de urbanización y construcción, y 3. Varios. — El Consejo. A. 9.48.

REMATE DE CASIMIRE, orden, Seria, Moraga, San Diego 63. Del 2 al 8 febrero, 6 horas P. M. — Germán Geel, Martillero. A. 8-48.

COOPERATIVA DE VIVIENDAS de Servicios Habitacionales "Unión La Granja Ltda.", cita a Junta General Extraordinaria para el 16-II-69, a las 9.30 horas, en primera citación, y 10 horas, en segunda. Tabla: 1. Renuncia al contrato del Instituto de Viviendas Populares "Invica". 2. Pronunciamento sobre presupuestos y proyectos de urbanización y construcción, y 3. Varios. — El Consejo. A. 9.48.

REMATE DE CASIMIRE, orden, Seria, Moraga, San Diego 63. Del 2 al 8 febrero, 6 horas P. M. — Germán Geel, Martillero. A. 8-48.

COOPERATIVA DE VIVIENDAS de Servicios Habitacionales "Unión La Granja Ltda.", cita a Junta General Extraordinaria para el 16-II-69, a las 9.30 horas, en primera citación, y 10 horas, en segunda. Tabla: 1. Renuncia al contrato del Instituto de Viviendas Populares "Invica". 2. Pronunciamento sobre presupuestos y proyectos de urbanización y construcción, y 3. Varios. — El Consejo. A. 9.48.

REMATE DE CASIMIRE, orden, Seria, Moraga, San Diego 63. Del 2 al 8 febrero, 6 horas P. M. — Germán Geel, Martillero. A. 8-48.

COOPERATIVA DE VIVIENDAS de Servicios Habitacionales "Unión La Granja Ltda.", cita a Junta General Extraordinaria para el 16-II-69, a las 9.30 horas, en primera citación, y 10 horas, en segunda. Tabla: 1. Renuncia al contrato del Instituto de Viviendas Populares "Invica". 2. Pronunciamento sobre presupuestos y proyectos de urbanización y construcción, y 3. Varios. — El Consejo. A. 9.48.

REMATE DE CASIMIRE, orden, Seria, Moraga, San Diego 63. Del 2 al 8 febrero, 6 horas P. M. — Germán Geel, Martillero. A. 8-48.

COOPERATIVA DE VIVIENDAS de Servicios Habitacionales "Unión La Granja Ltda.", cita a Junta General Extraordinaria para el 16-II-69, a las 9.30 horas, en primera citación, y 10 horas, en segunda. Tabla: 1. Renuncia al contrato del Instituto de Viviendas Populares "Invica". 2. Pronunciamento sobre presupuestos y proyectos de urbanización y construcción, y 3. Varios. — El Consejo. A. 9.48.

REMATE DE CASIMIRE, orden, Seria, Moraga, San Diego 63. Del 2 al 8 febrero, 6 horas P. M. — Germán Geel, Martillero. A. 8-48.

COOPERATIVA DE VIVIENDAS de Servicios Habitacionales "Unión La Granja Ltda.", cita a Junta General Extraordinaria para el 16-II-69, a las 9.30 horas, en primera citación, y 10 horas, en segunda. Tabla: 1. Renuncia al contrato del Instituto de Viviendas Populares "Invica". 2. Pronunciamento sobre presupuestos y proyectos de urbanización y construcción, y 3. Varios. — El Consejo. A. 9.48.

REMATE DE CASIMIRE, orden, Seria, Moraga, San Diego 63. Del 2 al 8 febrero, 6 horas P. M. — Germán Geel, Martillero. A. 8-48.

COOPERATIVA DE VIVIENDAS de Servicios Habitacionales "Unión La Granja Ltda.", cita a Junta General Extraordinaria para el 16-II-69, a las 9.30 horas, en primera citación, y 10 horas, en segunda. Tabla: 1. Renuncia al contrato del Instituto de Viviendas Populares "Invica". 2. Pronunciamento sobre presupuestos y proyectos de urbanización y construcción, y 3. Varios. — El Consejo. A. 9.48.

REMATE DE CASIMIRE, orden, Seria, Moraga, San Diego 63. Del 2 al 8 febrero, 6 horas P. M. — Germán Geel, Martillero. A. 8-48.

COOPERATIVA DE VIVIENDAS de Servicios Habitacionales "Unión La Granja Ltda.", cita a Junta General Extraordinaria para el 16-II-69, a las 9.30 horas, en primera citación, y 10 horas, en segunda. Tabla: 1. Renuncia al contrato del Instituto de Viviendas Populares "Invica". 2. Pronunciamento sobre presupuestos y proyectos de urbanización y construcción, y 3. Varios. — El Consejo. A. 9.48.

REMATE DE CASIMIRE, orden, Seria, Moraga, San Diego 63. Del 2 al 8 febrero, 6 horas P. M. — Germán Geel, Martillero. A. 8-48.

COOPERATIVA DE VIVIENDAS de Servicios Habitacionales "Unión La Granja Ltda.", cita a Junta General Extraordinaria para el 16-II-69, a las 9.30 horas, en primera citación, y 10 horas, en segunda. Tabla: 1. Renuncia al contrato del Instituto de Viviendas Populares "Invica". 2. Pronunciamento sobre presupuestos y proyectos de urbanización y construcción, y 3. Varios. — El Consejo. A. 9.48.

REMATE DE CASIMIRE, orden, Seria, Moraga, San Diego 63. Del 2 al 8 febrero, 6 horas P. M. — Germán Geel, Martillero. A. 8-48.

53 VARIOS NO CLASIFICADOS

ENCUADERNACION— JULIO Ramos Salamanca, Fabricación de carnes, todo estilo, calidad: cuero y plástico; dorado a fuego o oro fino. También confeccionados en máquina electrónica. Galva 1362-B, teléfono 50338, Santiago. A. 7-11-53.

REMATE DE CASIMIRE orden, Seria, Moraga, San Diego 63. Del 2 al 8 febrero, 6 horas P. M. — Germán Geel, Martillero. A. 8-48.

COOPERATIVA DE VIVIENDAS Las Lomas de Maipo Ltda. Cita. — Srs. socios, el Consejo de Administración de la Cooperativa de Viviendas Las Lomas de Maipo Ltda., cita a U. a reunión extraordinaria de socios, el sábado 15 de febrero de 1969 a las 16 horas en primera citación y 16.30 horas en segunda citación para tratar la siguiente Tabla: 1. Censura al presidente del Consejo de Administración, por irregularidades en la dirección de la Cooperativa. 2. Si procede la censura, elección de nuevo presidente del Consejo de Administración. 3. Cuenta del estado financiero de la Cooperativa. 4. Contratación de un abogado que asesore a la Cooperativa. 5. Varios. Esta reunión se efectuará en los terrenos de la Cooperativa, Las Lomas de Maipo, Saluda atencionalmente a Ud. Marta Salas, vicepresidente; José Reyes, secretario; Germán Rubio, tesoro; Rufino Villacura, director. Sigo. 4 de febrero de 1969. A. 9-48.

REMATE DE CASIMIRE, orden, Seria, Moraga, San Diego 63. Del 2 al 8 febrero, 6 horas P. M. — Germán Geel, Martillero. A. 8-48.

COOPERATIVA DE VIVIENDAS de Servicios Habitacionales "Unión La Granja Ltda.", cita a Junta General Extraordinaria para el 16-II-69, a las 9.30 horas, en primera citación, y 10 horas, en segunda. Tabla: 1. Renuncia al contrato del Instituto de Viviendas Populares "Invica". 2. Pronunciamento sobre presupuestos y proyectos de urbanización y construcción, y 3. Varios. — El Consejo. A. 9.48.

REMATE DE CASIMIRE, orden, Seria, Moraga, San Diego 63. Del 2 al 8 febrero, 6 horas P. M. — Germán Geel, Martillero. A. 8-48.

COOPERATIVA DE VIVIENDAS de Servicios Habitacionales "Unión La Granja Ltda.", cita a Junta General Extraordinaria para el 16-II-69, a las 9.30 horas, en primera citación, y 10 horas, en segunda. Tabla: 1. Renuncia al contrato del Instituto de Viviendas Populares "Invica". 2. Pronunciamento sobre presupuestos y proyectos de urbanización y construcción, y 3. Varios. — El Consejo. A. 9.48.

REMATE DE CASIMIRE, orden, Seria, Moraga, San Diego 63. Del 2 al 8 febrero, 6 horas P. M. — Germán Geel, Martillero. A. 8-48.

COOPERATIVA DE VIVIENDAS de Servicios Habitacionales "Unión La Granja Ltda.", cita a Junta General Extraordinaria para el 16-II-69, a las 9.30 horas, en primera citación, y 10 horas, en segunda. Tabla: 1. Renuncia al contrato del Instituto de Viviendas Populares "Invica". 2. Pronunciamento sobre presupuestos y proyectos de urbanización y construcción, y 3. Varios. — El Consejo. A. 9.48.

REMATE DE CASIMIRE, orden, Seria, Moraga, San Diego 63. Del 2 al 8 febrero, 6 horas P. M. — Germán Geel, Martillero. A. 8-48.

COOPERATIVA DE VIVIENDAS de Servicios Habitacionales "Unión La Granja Ltda.", cita a Junta General Extraordinaria para el 16-II-69, a las 9.30 horas, en primera citación, y 10 horas, en segunda. Tabla: 1. Renuncia al contrato del Instituto de Viviendas Populares "Invica". 2. Pronunciamento sobre presupuestos y proyectos de urbanización y construcción, y 3. Varios. — El Consejo. A. 9.48.

REMATE DE CASIMIRE, orden, Seria, Moraga, San Diego 63. Del 2 al 8 febrero, 6 horas P. M. — Germán Geel, Martillero. A. 8-48.

COOPERATIVA DE VIVIENDAS de Servicios Habitacionales "Unión La Granja Ltda.", cita a Junta General Extraordinaria para el 16-II-69, a las 9.30 horas, en primera citación, y 10 horas, en segunda. Tabla: 1. Renuncia al contrato del Instituto de Viviendas Populares "Invica". 2. Pronunciamento sobre presupuestos y proyectos de urbanización y construcción, y 3. Varios. — El Consejo. A. 9.48.

REMATE DE CASIMIRE, orden, Seria, Moraga, San Diego 63. Del 2 al 8 febrero, 6 horas P. M. — Germ

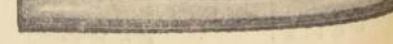

Sus programas
mas nitidos en un

GELOSO

TELEVISION

FACILIDADES DE PAGO

CON TELEVISION

ENTRADA INMEDIATA

SANTOAGO, AUSTRIA 1199 1000 MONTE 1440 (PROVIDENCIA 2157)
RECUTA 1800 YERBA MALICIA 1845 1800 1800 1800
ARCA, AV. 376, MARIA 1119 1800 CONCEPTION, COLO COLO 344
VALPARAISO, CONCEI 1187 1800 ANFERAGASIA, AV. MATIA 1111
1800 1800 1800 LAURENIA, ELMACENA 410 1800 1800 1800